Consejo de Ministros

Don Antonio Aige Pascual, actual presidente de la Diputación de Lérida, nuevo gobernador civil de Logroño

El señor Gómez Jiménez de Cisneros, trasladado a Granada

Se regula la campaña cerealista 1968-69

En página ocho, referencia y amplia biografía de nuestro nuevo gobernador

NUEVA RIOJA

Logroño, sábado, 1 de junio de 1968. Año XXIX. Número 9.210 — Vara de Rey núm 68. Apd o. 28. Precio: 3 pesetas

Diario de información general. Edita: NUEVA RIOJA, S. A. Dtor. en funciones: Norberto Santarén Canel. Dpto. Legal: LO-2

MOLDURAS PARA MARCOS
Espejos para cuartos de baño
Cristalería Riojana, S. A.
CABALLERIA, 17

REORGANIZACION DEL GOBIERNO FRANCES

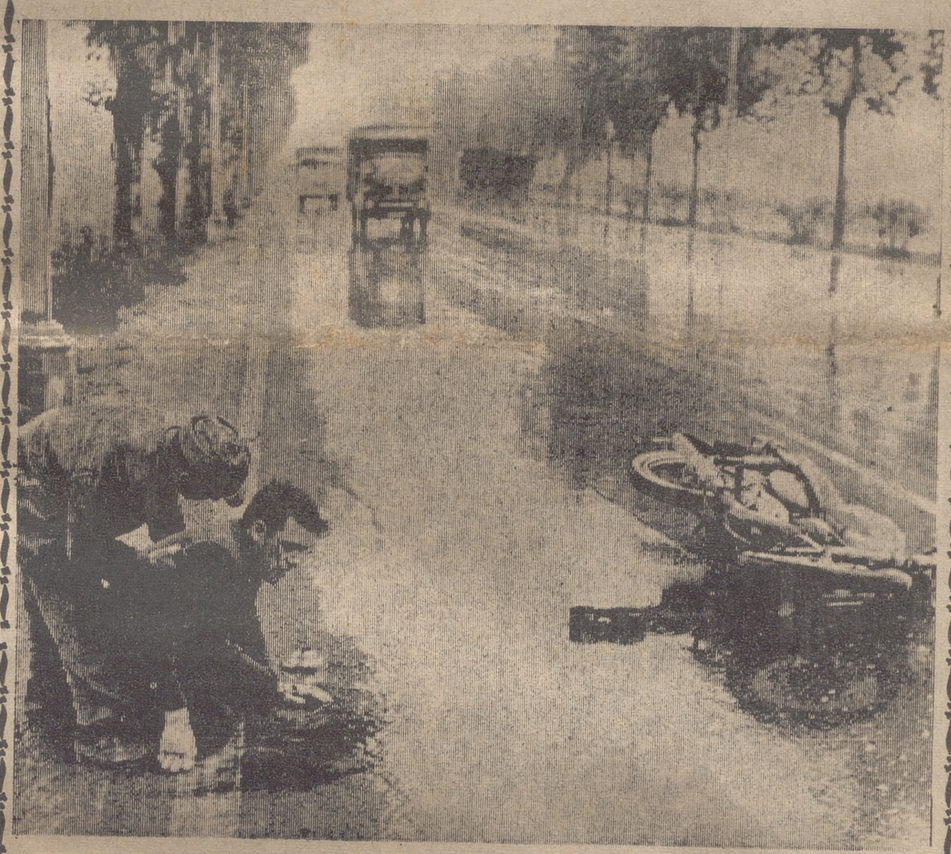

Destaca el pase de Couve de Murville a Economía y de Debre a Asuntos Exteriores

Elecciones el 23 y el 30 de este mes

(Página 9)

ACCIDENTE

Este es uno de los numerosos accidentes que diariamente se producen en las carreteras. Ocurrió en la carretera de Barcelona a Castelldefels y en realidad no tuvo mayores consecuencias que las heridas escandalosas pero leves del motorista. Sin embargo, la fotografía constituye un extraordinario documento periodístico, no sólo por la oportunidad, sino también por el mérito profesional del periodista. El fotógrafo estaba allí, o mejor, marchaba tras el motorista cuando éste chocó contra la parte trasera de un camión que frenó bruscamente, "vio" la foto y no dudó un momento en hacerla. Después guardó su cámara y prestó la ayuda humanitaria que el herido requería.

(Foto "Fiel")

LA PRINCESA DE LOS RANCHOS CANADIENSES, EN MADRID

Janet Olesen, de 20 años, Princesa de los Ranchos Canadienses, se encuentra en Madrid con motivo de la participación de su país en la Feria Internacional del Campo. En la elección de Janet como Princesa ranchera no sólo se tomaron en cuenta sus encantos físicos, sino también su habilidad en las tareas del establo, sobre todo en el ordeño de vacas. Vive en una granja familiar, donde diariamente ordeña 16 vacas, y aunque estudia para ser modelo fotográfica, su gran deseo para el futuro es vivir y formar una familia en un rancho. En esto foto, la vemos durante una conferencia de Prensa posando entre las banderas de España y Canadá. — (Foto "Fiel").

ATENCION, RIOJANOS

Tiempo largo se ha ido desde que empecé a defender la necesidad de una Universidad en la Rioja. Los lectores se acordarán y en el archivo de nuestro periódico las pruebas Fue bastante antes de que tomara posesión el actual ministro de Educación y Ciencia, señor Villar Palasí, que es quien, como es sabido, abrió la puerta al cumplimiento de esa exigencia de extender por la geografía española centros de enseñanza superior, medida que sólo no creían llegara los que no ven más allá de la punta de sus narices. Pues bien, mis alegatos, es la triste verdad, no tuvieron inmediato eco en las esferas pertinentes nuestras. En cambio, sí lo tuvieron en periódicos de regiones alejadas en el espacio a la nuestra (y "Diario de Diarios" captó lo esencial), que bien entendieron, sobre todo, la trascendencia política nacional que tendría una gran Universidad del Norte, en la Rioja, trascendencia que no puede desconocer todo español que sobre ello medite tan obvios son los motivos.

Como es natural, los periódicos de Bilbao —ellos defienden los intereses de su tierra antes que los intereses de las demás, igual que NUEVA RIOJA respecto a la suya— no gastaron palabra de tinta en defender la aspiración de una Universidad a la vera del Ebro, ya que necesitaban concretar la atención en luchar por una Universidad en la capital vizcaína y una en la Rioja indudablemente disminuiría la fuerza de sus propósitos. En este aspecto, la conducta de tales periódicos, lógica, digna de aplauso, pues cumplieron con su misión.

Ahora bien, lo que no nos parece ni mucho menos elegante es que, después de lograda esa aspiración, "La Gaceta del Norte", en un comentario verdaderamente sibilítico, con ribetes de sentencia senequista, se dedique a enfriar los ánimos de nuestro Ayuntamiento, de nuestra Diputación de nuestro Consejo Económico Sindical, del pueblo riojano, al decir: "La apertura del Ministerio de Educación y Ciencia respecto a la concesión de Universidades y Facultades en diversas ciudades españolas, algunas de ellas enclavadas en nuestra región (como el escrito está en la sección que dedica a la Rioja, por lo visto nos tiene como a vascos), ha despertado las ansias en otras ciudades, por ser objeto de semejantes concesiones Es para algunos como si de repente se hubieran dado cuenta de dicha necesidad. Y de prisa y corriendo hubieran tratado de coger el tren que se escapa, si es que no se ha escapado ya".

Después de esta especie de sacarnos la lengua, remacha concretamente sobre las peticiones riojanas: "Mucho nos tememos que las circunstancias no sean demasiado favorables" Y agrega, arrogándose por lo visto la categoría de factor fundamental en las decisiones riojanas, en las decisiones de nuestras autoridades: "De ninguna manera queremos poner óbices a cuanto se haga".

Al máximo punto de ridículo se llega con esta consideración, que viene a decir a nuestro Ayuntamiento, a nuestra Diputación, a los demás organismos nuestros, que para dar un paso han de contar antes con el visto bueno de "La Gaceta del Norte" para que no les salga luego con algún "óbice".

Por si en algunos se filtra la pócima del desánimo contenida en ese escrito, reconociendo nosoeros que las peticiones riojanas, sobre todo la de la Universidad, debieron haberse hecho antes, lo seguro es que no hemos perdido el tren y que aún en este caso hay que sacar billete para el próximo Si son ya muchas las peticiones en lista, pero no por ello ha de dejar de figurar la Rioja en ella, que no es tierra maldita. Y en esa lista, la Rioja, sanatorio para las gentes de las brumosas tierras del Norte, tiene argumentos para esgrimir más que nadie y más sólidos, comprendiendo entre ellos el hecho de ser la única región de España sin centro universitario. Y la tremenda injusticia que supondría que, siendo ya isla rodeada de mar de fueros y de polos de desarrollo, fuera castigada también a serlo en cuanto a enseñanza superior.

¡Adelante, pues, a trabajar con tesón y entusiasmo! No hemos perdido tren alguno, como ha venido a decirlo recientísimamente el ministro de Educación y Ciencia: "La creación de centros universitarios no depende sólo de una decisión unilateral del Gobierno, sino que debe estar promovida en medios y aspiraciones, por las fuerzas sociales".

Hagamos, riojanos, esa promoción, esa cálida y constante promoción que para todo lo nuestro debemos hacer, y riámonos de los "óbices".

SANTAREN

La sexta reunión Wáshington-Hanoi, copia de las anteriores

El día 5, la próxima

(Página 9)

SGCB2021

VENTANA A LA CALLE

Hoy día primero de junio, estrenamos los logroñeses nuestra flamante "zona azul" Que de salud sirva.

Afecta este sistema de aparcamiento, como es sabido, únicamente a nuestro Paseo del Espolón en sus cuatro lados —salvo los tramos de estacionamientos especiales y reservas que ya existen en ellos— y, naturalmente lo que se persigue es dar una mayor fluidez y agilidad al tráfico rodado y solucionar, o aliviar al menos, la escasez de aparcamientos en esa zona de Logroño, limitando el tiempo que cada coche puede permanecer en los establecidos en El Espolón. Como en las demás ciudades donde ya tienen "zona azul", vaya.

Aquí, en Logroño, la limitación del tiempo será de hora y pico —hora y pocos minutos en el peor de los casos y casi hora y media si hay suertecilla— porque se da media hora de margen para señalar en el disco correspondiente la de llegada al aparcamiento, y a partir de ésta se concede una hora más de permanencia Por ejemplo, si un coche llega a un aparcamiento de "zona azul" es un suponer, a las diez y cuarto de la mañana, ha de poner en el disco que su hora de estacionamiento ha sido de 10 a 10'30. Y dispone de una hora más de permanencia, es decir, hasta las 11'30 Y así durante todo el día, desde las nueve de la mañana hasta las ocho de la tarde, que son las horas en que funcionará la "zona azul", que quedará en suspenso durante la noche ¿Está claro?

Bueno; en realidad no hay suspensión total nocturna de la "zona azul". Lo que pasa —lo que va a pasar a partir de hoy, vamos— es que, cuando un coche llegue a ella después de las ocho de la tarde, debe poner en su disco, como hora de llegada, una casilla que dice: "Después de las 20 y antes de las 9". Y tiene de margen de permanencia hasta las 10 de la mañana.

Otra cosa: a mediodía, sin duda para que los propietarios de coches tengan tiempo de comer sin prisas, se alarga el tiempo de permanencia permitida en el aparcamiento, que puede llegar casi a las cuatro horas. A partir de las 12'30, la hora de estacionamiento que se ha de poner en el disco es la de la casilla que dice: "De 12'30 a 15'30". Y se puede permanecer aparcado hasta las 16'30.

A propósito: estos discos para calcular el tiempo son de empleo obligatorio —están a disposición de los interesados y han sido profusamente distribuidos, también, por distintas casas comerciales—, han de colocarse en un lugar fácilmente visible desde el exterior del coche y su falta, o su empleo "habilidoso", serán objeto de multa, que oscilará entre las 50 y las 250 pesetas

Cuando sí se interrumpe el funcionamiento de la "zona azul" es los domingos y días festivos fechas en las que los aparcamientos de la misma funcionarán como los de cualquier otro lugar, es decir, sin limitaciones de tiempo.

Naturalmente, durante las horas y días de funcionamiento de la "zona azul", los coches que rebasen el tiempo límite de permanencia en el aparcamiento, serán sancionados con una multa y retirados al depósito municipal a costa de sus propietarios Vamos, que, a lo que parece, vamos a tener "grúa" y todo como los madrileños.

Pues, en líneas generales, así es como ha de funcionar, a partir de hoy, nuestra "zona azul"

Nuestro alcalde, en su bando con las instrucciones precisas, ha pedido al vecindario su colaboración para conseguir los fines propuestos.

Y, efectivamente, hay que colaborar con la mejor voluntad. La cosa lo merece. Sobre todo como ensayo, hasta ver si es necesario ampliar la "zona azul" a otros lugares o, por el contrario, la práctica aconseja reducirla o modificarla.

— : — : —

HUCHA POPULAR

Otro caso atendido por la Hucha Popular:

Un envase de grageas de "Clormiten" para un enfermo necesitado Importe, doscientas sesenta y dos (262) pesetas.

De aportaciones, hemos recibido veinticinco (25) pesetas de "Una abuela, por la primera comunión de su nieta" Enhorabuena y muy agradecidos.

Con lo consignado, el fondo general, que ayer sumaba tres mil novecientas sesenta y nueve (3.969) pesetas, pasa hoy a las tres mil setecientas treinta y dos (3.732).

AGENDA DEL DIA

SANTORAL

SANTOS DE HOY.—Nuestra Señora Reina de los Apóstoles, Angela de Mérici, Iñigo, Pánfilo Fortunato y Simeón. Misa de primera clase, color rojo.

SANTOS DE MAÑANA.—Marcelino, Pedro, Erasmo, Alejandro, Amelia, Eugenio y Nicolás Misa de primera clase color rojo.

NATALICIOS

Fortunato, hijo de Lorenzo Alonso Valle y Petra Zuazo Alonso. Juan Pablo, de Juan Pablo Lerena Jiménez y Carmen Roca Vilardell; Ignacio, de Angel Ignacio González Ramiro y María Pilar López Moreno; Laurinda, de Julián Mahumbres Mayor y Casilda Madrigal Sánchez; Fernando, de Leoncio Martínez Lacarta y María Pilar Iglesias Rodríguez, y Roberto, de Alberto Peña Anguiano y Encarnación Naida Navaridas.

MATRIMONIOS

Guillermo Sáenz Vela con Segunda Meisa Gil Ugarte; Angel Pérez Palacios con María Luz Barrasa Torres, y Miguel Domingo Díez Miguel con Isabel Cámara Herve.

DEFUNCIONES

Celestina Galdeano Martínez de Arnedo, de 78 años de edad; Justa Terroba Caravallos, de Viana de 84 años; Tomás Martín Bustín de Navalsaz, de 82 años; Agustín Beni San Pedro, de Lardero, de 75 años; María Turegano Palacios, de Navarra, de 26 años; Lorenzo Justiniano Gil Morales de la Villa de Ocón, de 81 años; María Rioja del Val, de Casalarreina, y Saturnino Martínez Ramírez, de Nalda, de 74 años

SERVICIO FARMACEUTICO

Don José Morales de Setién, General Mola, 21, y doña Purificación Ruiz Clavijo, carretera Villamediana, esquina Colón.

TELEFONOS DE URGENCIA

Cruz Roja (ambul.)	212426
Cruz Roja (chófer)	222710
Hospital Provincial	211410
Seguro Enfermedad	
Residencia Sanitaria	213600
Servicio de urgencia, Sagasta, 4	223984
Cuerpo de Bomberos	211010
Comisaría de Policía	211610

TAXIS: Paradas

Estación Autobuses	220829
Espolón	212299
Murrieta	222626
Grl. Franco	222333
Estación Ferrocarril	221060
Urgencia nocturno de la Guardia Municipal	211210
Casa Socorro y Policía Municipal	211210
RENFE	213856

Número premiado ayer:

CUPON PRO CIEGOS

712

Los Novenarios de Misas que comenzarán en Santa María de la Redonda el día 2, a las 9 de la mañana, y el que se celebre en los Padres Carmelitas a partir del día 18, a las ocho de la noche, serán aplicados por el eterno descanso de DON JOSE-MIGUEL ELICEGUI GOITIA (q. e. p. d.)

La familia agradecerá la asistencia.

LOTERIA NACIONAL

Sorteo extraordinario de la Cruz Roja

El día 5 de junio, a las 18'15 horas, este sorteo extraordinario de la Lotería Nacional a beneficio de la Cruz Roja Española, se celebrará en el salón de actos de Guzmán el Bueno, 125.

Se conserva el programa de premios que tanta aceptación tuvo el año precedente, al resultar idéntico del sorteo del Niño. En él destacan los premios primero y segundo —25.0000.000 y 15.000.000 de pesetas, respectivamente— que otorgarán las clásicas aproximaciones y centenas. Del premio mayor se derivarán también las terminaciones y reintegros correspondientes.

Se repartirán los 51.525 premios, con un valor total de 700 millones de pesetas. Se han emitido cinco series de 80.000 billetes al precio de 2.500 peestas cada uno, divididos en décimos de 250 pesetas.

Televisión Española y Radio Nacional de España transmitirán en directo este extraordinario sorteo a beneficio de la Cruz Roja Española, para cuya ejecución se empleará el sistema moderno; junto a los populares niños del Colegio de San Ildefonso, bellas enfermeras de la Cruz Roja prestarán su valiosa colaboración, tanto ofreciendo al público asistente el pulsador automático, como ayudando en las operaciones del sorteo y exhibición de los números premiados.

Anuncios financieros

UNION ELECTRICA MADRILEÑA, S. A.

Dividendo activo

De conformidad con lo acordado en la Junta General Ordinaria de Accionistas de la Sociedad, celebrada el día 28 de los corrientes, el Consejo de Administración ha dispuesto el pago de un dividendo complementario, libre de impuestos, por el Ejercicio de 1967, a las acciones cuya numeración se relaciona y por la cuantía que se indica:

27,50 pesetas a las acciones números 1 al 4.948.629, 5.443.493 al 5.691.954 y 6.261.151 al 6.502.762.

24,75 pesetas, a las acciones números 7.153.040 al 7.259.690.

16,25 pesetas a las acciones números 4.948.630 al 5.443.492, 5.691.955 al 6.261.150 y 6.502.763 al 7.153.039

13,75 pesetas, a las acciones números 7.259.691 al 7.853.492.

6,875 pesetas a las acciones números 7.853.493 al 7.985.659.

El pago de dichos dividendos se efectuará a partir del día primero del próximo mes de junio; contra cupón número 107, en las oficinas de la Sociedad, Avenida de José Antonio número 4, de Madrid, todos los días laborables, de 9 a 13 horas, y en los Bancos Urquijo, Hispano Americano y Aragón, en sus Centrales, Sucursales y Agencias.

Las acciones núm. 7.985.660 al 8.083.196 ambos inclusive, no tienen derecho a este dividendo complementario, por lo que el complementario por lo que el cupón número 107 de las mismas queda anulado a todos los efectos.

Madrid, 29 de mayo de 1968

El Presidente del Consejo de Administración

EMPRESA RICARDO RUIZ DE LA TORRE

ARNEDO

Con conocimiento de la Delegación de Industria y a fin de realizar reparaciones, esta empresa realizará un corte en el suministro de energía eléctrica el próximo día 2 de junio, afectando a los pueblos de Arnedo, Quel y Autol.

Este corte será de 7 a 10 de la mañana.

Arnedo, 1 de junio de 1968.

ELECTRA CARCAR, S. A

Comunica a sus abonados que por necesidades del servicio y con conocimiento de la Delegación de Industria de la provincia, suspenderá el suministro de energía eléctrica mañana, domingo, en los lugares y horas que se citan:

De 6 a 11,30 horas, en Calahorra, transformadores de Agustinos, Avenida Estación, Camino Murillo, Alforin, Tejerías y Elevación de Aguas Potables.

Id. en Rincón de Soto, Aldeanueva de Ebro, Alfaro y pueblos servidos por el distribuidor Igracer de Igea.

Calahorra, 1 de junio 1968.

PERSIANAS

Madera, Junquillo, Plástico, Levolor

PEÑALVA

Gallarza, 3 - Telf. 211182

BUTACONES-OREJAS

A 2.000 PESETAS

Once de Junio, 9, bajeras

TAPICERIA FUDIO

PEREZ

REPUESTOS Y T., S. A.

Cojinetes a bolas y rodillos, en todos sus tipos

CONSTRUCCIONES METALICAS BURGOS

Tiene el gusto de comunicar a sus clientes y público en general que sus talleres y oficinas de la calle Escuelas Pías núm 14, se han trasladado a

CARRETERA ZARAGOZA KM. 3.

Polígono Industrial de Varea

Junto a Conservas Collado.

Teléfono 21-51-13

LOGROÑO

Mármoles Lozano

PULIMENTACION

DE PAVIMENTOS Y BRILLO METALICO ANTIDESLIZANTE

TELEFONO 22-38-68

LIQUIDAMOS TOTALMENTE NUESTRA SECCION de ELECTRODOMESTICOS

Por cambio de actividad

PRECIOS SENSACIONALES

de

AUTENTICA LIQUIDACION

SIREX- Jorge Vigón, 37.

EMPRESA GUIPUZCOANA

DEDICADA A LA FABRICACION DE MUEBLES DE COCINA

OFRECE REPRESENTACION

Para Logroño y Ribera Navarra.

Los interesados concertar entrevista con:

Sr. MENDIZABAL, los días 5 y 6 del corriente, en el Hotel Carlton, Telf. 22-26-00.

Oficina de Colocación Ref. núm. 13.520

PARA IMPRENTA

Se necesitan OFICIAL MINERVISTA y APRENDIZ ADELANTADO.

Oficina de Colocación. Referencia número 13.501

tiempo atrás

Hace 25 años

MARTES, 1 DE JUNIO DE 1943

EN ESPAÑA

Jerarquías de F. E. T. y de las J. O. N. S. marchan a la División Azul

Diversas jerarquías de Falange Española Tradicionalista y de las J.O.N.S. fueron autorizadas por el mando para incorporarse a la División Azul para continuar la lucha en Rusia contra el comunismo. Marcharían varias jerarquías nacionales y, por cada provincia española, una de categoría provincial y otra local.

—Continuaban, animadísimas las fiestas de Santo Domingo de la Calzada. Mediada la mañana, comenzó el desfile popular por la casa del Prior de la Cofradía del Santo, don Vicente Sagredo, para admirar la mesa, primorosamente dispuesta, en la que, todo de repostería, se había realizado una admirable obra de arte Figuraba en el centro el escudo de la ciudad, con el clásico cestaño del Pan del Santo, el simbólico y centenario lagarto, el puente y la calzada y otros bonitos adornos, con todo lo cual serían después obsequiados autoridades y cofrades. La posesión de las doncellas y el peregrino fue presidida por las autoridades y en ella figuraron, además, los tres hermosos carneros sacrificados la tarde anterior, garbanzos, acelgas, cebollas, etc, que sirven de condimento al Almuerzo del Santo, todo ello a lomos de mulas ricamente enjaezadas, así como el vino y la leña de encina para cocinar las viandas. Por la tarde se celebró la también tradicional procesión de "la Rueda", tras lo cual los coros calceatenses entonaron en la catedral el famoso y emotivo villancico del Santo. A las 10 de la noche, la Cofradía del Santo se reunió en la casa del Prior para saborear, presidida por el obispo don Fidel García, la clásica cena.

—Aunque ya se había abierto al público dos días antes el Frontón Carrasco de Haro, reformado y acondicionado debidamente, este día tuvo lugar su inauguración oficial con un lleno imponente en todas sus localidades y dos soberbios partidos de pelota a mano que resultaron brillantísimos. En primer lugar jugaron Ubilla I y Atano IV contra Arrien y Cortabitarte, ganando estos por 22-18. Los cuatro pelotaris jugaron a maravilla pero el héroe de la jornada fue el impetuoso Arrien A continuación los hermanos Gato Rojo, de Logroño, se enfrentaron a Coquis, también de nuestra capital, y Ruperto, de Huércanos, venciendo estos por cinco tantos de diferencia.

EN EL EXTRANJERO

Trescientos cincuenta mil mineros del carbón, en huelga en Norteamérica

Por no haber llegado a un acuerdo con los propietarios de minas de carbón en cuanto a los contratos de trabajo, se produjo en Norteamérica la huelga general de mineros. Las primeras noticias indicaban que por lo menos 350.000 mineros no habían acudido a los pozos de Pensilvania, Virginia Occidental, Ohio y Kentucky. El paro iba dirigido contra el Gobierno, que últimamente se había incautado de las minas de carbón.

—En el frente ruso, sólo hubo actividad local en la cabeza de puente del Kubán.

—Según datos de los círculos militares berlineses, durante el finalizado mes de mayo, habían perdido los soviets 1.213 aviones y los anglo-yanquis 550. Las pérdidas alemanas, según los mismos datos, fueron de 128 aviones.

—La aviación británica efectuó nuevas incursiones en Italia, efectuando bombardeos sobre Foggia, Augusta, Pantelaria y Cagliari.

Hace 50 años

SABADO, 1 DE JUNIO DE 1918

Se extiende y agrava la epidemia de gripe en España

Noticias de distintas regiones de España confirmaban que la epidemia de gripe reinante, cada vez se extendía más y adquiría caracteres de verdadera gravedad. En Madrid, donde el número normal de defunciones diarias oscilaba entre 30 y 40, se habían registrado, en los dos últimos días, 104 y 107. Los panaderos manifestaban que la venta de pan había disminuido en más de la mitad y en cambio la venta de leche había aumentado en más del doble. En Pamplona, la enfermedad había atacado a numerosos soldados de la guarnición y bastantes paisanos. También en Logroño era elevado el número de atacados.

—El movimiento de población en nuestra capital, durante el mes de mayo, fué de 70 nacimientos, 58 defunciones y 25 matrimonios. El número de hbia tantos de nuestra mero de habitantes de nuestra ciudad se calculaba en 27.138. El la provincia, calculada en 186.792 habitantes, se registraron 544 nacimientos, 292 defunciones y 180 matrimonios.

—La empresa del frontón Beti-Jai, de nuestra ciudad, contrató a Pequeño de Elgoibar y Patricio, para jugar un partido de pelota a remonte y a 50 tantos contra Benavides y Lesaca el día de San Bernabé. El domingo día 9 de junio debutarían las señoritas raquetistas Magdalena y Sarita contra Margarita y Fermina.

OSABA Electricidad

EN NUESTRO ESTABLECIMIENTO DE SAN ANTON NUM. 16 ENCONTRARA EL MAYOR SURTIDO EN APARATOS Y MATERIAL DE ILUMINACION A LOS MEJORES PRECIOS

OFICINA TECNICA

PROYECTOS DE ILUMINACION

Junio, mes de fiestas y festejos

Rioja y Chile protagonizarán juntos lo mejor de las fiestas bernabeas

Tenemos San Bernabé a la vuelta de la esquina y el calor de la fiesta, el programa de actos para honrarle, preparación de los chamizos, se ha convertido en tema del momento.

La ofrenda, la Cofradía del Pez, los chilenos... De nuevo salta a la calle la novedad de cada año, siempre un poco igual y siempre un poco distinta. En ese poco de distinta hay que incluir este año un curso organizado por la CITE y que lleva el pomposo título de "Arte, danza y costumbres populares de la provincia de Logroño". Este curso comenzará el día siete, a las ocho de la tarde, con la recepción a los chilenos que integran la Romería a la Rioja de la Sociedad Benéfica Provincia de Logroño. El día ocho, don José María Lope Toledo pronunciará una conferencia en la sala de cultura de la Caja de Ahorros titulada "Paseo por la Rioja". El doctor Arenzana presidente de la Sociedad chilena, hablará a continuación sobre el tema "Chile, segunda patria"

Para el domingo día nueve se ha preparado una excursión por la provincia y el diez se celebrará la tradicional evocación histórica del once de junio.

ESPECTACULO FOLKLORICO-CULTURAL

Aparte ya del curso citado el día nueve se celebrará en el Teatro Bretón de los Herreros un acto musico-cultural con la puesta en escena de una parte —la correspondiente a Cameros— de "Viejo arcón", original de don Eliseo Pinedo y don José María Lope Toledo.

En este estreno colaboran la Orquestina Marista, la Orquesta de Logroño, don Miguel R. de Palacios (barítono), la banda de música de la Academia Provincial, el grupo de teatro Lope de Rueda y el grupo de Coros y Danzas de Sección Femenina.

La dirección de este espectáculo está a cargo, en sus diferentes secciones, de: Nieves Sáinz de Aja, Amparo Ros, Hermano Luis Ardanaz, Eliseo Pinedo y José Luis Alonso.

Pero además, y dado que la embajada chilena trae este año un grupo de danzas, posiblemente actuarán también en este acto del Teatro Bretón.

Ya, sólo faltaban Los Yankos para concentrar allí todas las fuerzas musicales de la ciudad.

Adios a mayo

Despedidas marianas en diversos centros y asociaciones

El mes de mayo terminó con buen sol y un recuerdo de frío y poca primavera. No obstante, el mal tiempo, las rosas han florecido, los jardines se han puesto bonitos y un amplio sector de la juventud ha dedicado el mes a María, a la Virgen. Por ello ayer hubo despedidas en diversos centros. Despedidas simbólicas.

La primera de ellas se celebró en la iglesia de Santiago, a las nueve de la mañana, y la protagonizaron los alumnos de la Escuela Profesional del Sagrado Corazón. Su despedida se dirigió a la Patrona de Logroño, Nuestra Señora de la Esperanza.

Por otra parte, en la iglesia de San Bartolomé, todos los jóvenes que han participado en el homenaje a la Virgen en el pasado mes, ofrecieron asimismo su testimonio de adhesión ferviente a la Virgen. Clubs juveniles y organizaciones marianas estuvieron presentes en los actos.

EN LA BENEFICENCIA PROVINCIAL

La Beneficencia Provincial terminó el mes de mayo con la tradicional procesión por galerías y jardines, paseando triunfalmente la imagen de la Virgen a hombros de cuatro jóvenes, escoltada por autoridades, empleados y acogidos. En los jardines, en el día limpio de primavera, los niños y niñas acogidos que habían recibido por vez primera la comunión el pasado domingo, fueron nota sentimental y amable, ofreciendo poesías a la Virgen. Niños, jóvenes y ancianos asilados formaron la procesión, y con ellos el presidente de la Diputación, el vicepresidente de la Corporación, el administrador de la Casa y señoras de Briones Matute, Rezola Marrodán y Lacalzada Biel; don José María Fernández Azcona y esposa; y empleados francos de servicio.

En el cortejo a la Madre de Dios forman niños que nacieron a la sombra de las paredes del Hogar y otros que ingresaron poco después de haber nacido: jóvenes que cursan formación profesional y humana para más tarde nutrirse en el mundo y trabajando honradamente crear una familia propia, y ancianos que viven en el Hogar. Por eso esta procesión no es una más. Es distinta a las demás. Que transmite emoción y ternura y logra, en quien la contempla, sonrisas y lágrimas. Quizá en ningún momento se está más cerca de los niños acogidos.

La banda de música dirigida por el maestro Pinedo ofreció variadas composiciones adecuadas al acto religioso, alternando con el rezo del Santo Rosario, que dirigió el reverendo don Eugenio Lavilla, capellán de la Casa. De la Casa grande que abre sus puertas cordial y cristianamente a los necesitados y enfermos de nuestra provincia.

Gran jornada de amor mariano en la tarde de ayer en la Beneficencia Provincial.

Más sobre el Festival de la Canción

El Festival de la Canción ha provocado una mini - polémica entre nuestros colegas «La Gaceta del Norte» y «El Correo Español - El Pueblo Vasco», polémica en la que vamos a terciar con el propósito de aclarar algunos puntos.

1.—La mayoría de los responsables se inclinan por la celebración del Festival.

2.—No hay nadie contratado, ni se ha pensado en quién podría venir. Ni se sabe si será de solistas o conjuntos. No hay nada de nada. Ni en firme ni en proyecto.

3.—Hay una cosa clara: ni Fernando Asensio ni Radio Rioja quieren encargarse de su organización. De él se harán cargo los miembros de la Comisión de las Fiestas de la Vendimia.

4.—Un presentador de TVE se ofreció a participar en el Festival y si se lleva a cabo habrá presentador de TVE.

5.—Los Festivales de España se celebrarán en la semana del 12 al 18 de agosto y, por lo tanto, el de la Canción inmediatamente después.

6—La Comisión de Fiestas de la Vendimia quiere que este Festival sea por todo lo alto, pero como todos sabemos, los medios económicos de que se dispone no son excesivos.

Y esto es todo. Nosotros, y los jóvenes de Logroño, confiamos en que haya Festival, en que sea mejor que en años anteriores, en que con ello se consiga promocionar un poco nuestra ciudad.

Organizado por la SAR

El II Concurso Nacional de Agrupaciones de Cuerda se celebrará en septiembre

«Gigantes y cabezudos», pieza obligada del Certamen

La Sociedad Artística Riojana, en colaboración con el Ayuntamiento y la Caja Provincial de Ahorros, ha organizado ya la segunda edición del Concurso Nacional de Agrupaciones de Cuerda. El certamen se celebrará el día 17 ó 18 de septiembre con arreglo a las siguientes bases:

PARTICIPANTES

Se considerarán participantes todos los instrumentistas de pulso y púa que, formando quinteto, integren una de las dos fórmulas siguientes: Dos bandurrias, una bandurria segunda, un laúd y una guitarra, o bien una bandurria, una bandurria segunda, un laúd y dos guitarras. Las bandurrias pueden sustituirse por mandolinas españolas.

Las agrupaciones deberán enviar, si ello es posible, el historial individual o colectivo del grupo para garantizar su calidad ante el concurso. Cada quinteto se presentará a la actuación teniendo en cuenta la uniformidad en el vestir.

PROGRAMA

Se consi a como partitura obligada para la presentación jota de «Gigantes y cabezudos» (luchando tercos y rudos), de M. F Caballero.

Además habrán de interpretar dos obras de libre elección, que puntuarán igualmente. La partitura obligatoria puede solicitarse a la SAR, C/ del Cristo, 1, Logroño

El plazo de inscripción finalizará el día 5 de septiembre a las ocho de la noche.

PREMIOS Y JURADO

Los premios son: Un primero de 10.000 pesetas y trofeo. Segundo, de 7.000 y trofeo. El tercero, de 5.000; cuarto, de 3.500; quinto, de 2.000, y sexto, de 1.500. Más dos accésits de quinientas pesetas cada uno.

A los participantes no residentes en Logroño se les compensará en concepto de gastos de viaje la cantidad de cuatro pesetas por kilómetro y quinteto. A los participantes cuyo punto de origen sea superior a los 250 kilómetros se les abonará una sobreprima de mil pesetas por grupo.

EL TIEMPO

Máxima, 21,8 grados, a las 15 horas. Mínima, 12 grados, a las 6'10 horas. Media, 16.9 grados. Presión atmosférica, 729,8, bajando. Humedad relativa: Máxima, 76 %, a las 8 horas, y mínima, 41 %, a las 14 horas. Lució el sol 12 horas y 30 minutos.

VISITAS AL GOBERNADOR CIVIL

El gobernador civil, don Antonio Gomez Jiménez de Cisneros, ha recibido las siguientes visitas:

Don Rufino Briones Matute, presidente de la Excma. Diputación Provincial.

Don Carlos Bonet Hernando, procurador en Cortes.

Don Justo Rodríguez González, subjefe provincial del Movimiento.

Don Ignacio Gallego Bernedo

Don Ignacio Sáenz de Tejada y don José González del Castillo, presidente y vicepresidente de la Cocina Económica.

Don Julio García Valdés, procurador en Cortes por el Sindicato Nacional del Espectáculo.

Don César Menéndez Córdoba, presidente de la Sección Social Central del Sindicato Nacional del Espectáculo

Don Jaime Pórtoles Juan, presidente de la Agrupación Nacional de Operadores Cinematográficos del Sindicato del Espectáculo.

Don Ramón San Martin Martínez, vicesecretario de Ordenación Social.

Don Dámaso Oyaga San Juan, presidente de la Sección Social del Sindicato Provincial del Espectáculo.

Don Juan García García, secretario de la Diputación Provincial

Don Antonio Martínez Miranda, funcionario de dicho organismo.

Don Francisco Moreno Lería, delegado de la Sociedad Benefica Provincia de Logroño en Santiago de Chile.

Don Angel Cuesta de Pedro, secretario de la Delegación Provincial de Abastecimientos y Transportes.

SANCIONES IMPUESTAS POR EL GOBERNADOR CIVIL

Por el gobernador civil de la provincia han sido impuestas las siguientes sanciones:

Cuatro multas de 400 pesetas a dos vecinos de Lardero, uno de Villamediana y otro de Ribafrecha, por conducta socialmente reprobable

Seis multas de 125 pesetas a cuatro vecinos de Zarratón, uno de Zumárraga y otro de Villareal de Urrechua, por no haber exhibido el Documento Nacional de Identidad al ser requeridos para ello.

Dos multas de 100 pesetas a un vecino de Logroño y otro de Torremontalbo, por haber extraviado la guia de pertenencia de sus escopetas mediante negligencia.

Dos multas de 250 pesetas a dos vecinos de Alfaro, por no pasar la revista anual de armas de sus escopetas.

ASAMBLEA DEL CENTRO JUVAL

Mañana, domingo, a las once de la mañana, misa para la juventud de Valvanera y para todos los jóvenes de la Parroquia. En el ofertorio se hará por los mismos jóvenes la ofrenda solemne. A continuación de la misa, en el Centro Juval, breve Asamblea para tratar problemas interesantes a la marcha del centro. Se ruega la más puntual asistencia de los socios tanto a la misa como a la Asamblea.

BARREIROS y sus ULTIMAS NOVEDADES

Tractores BARREIROS

MAS POTENCIA - MENOS CONSUMO - MENOS PRECIO
MAXIMO RENDIMIENTO

R-350-4.000 — VIÑERO FRUTAL NUEVO - ECONOMICO PRACTICO Y RENTABLE

R-500-B 5.500 R-545 — PARA GRANDES EXPLOTACIONES y COOPERATIVAS

Véalos y pida una demostración en
AGROMOTOR, S. A.
Vara de Rey, 61. --- Telf. 22-02-00. Logroño

En:
CALAHORRA Telf. 820
HARO Telf. 201
SANTO DOMINGO Telf. 266
VITORIA Telf. 22-24-50 Ortiz de Zárate, 4.

BARREIROS 8 CHRYSLER

HUSA

Hotel Carlton Rioja

Con su RESTAURANTE de cocina internacional y platos regionales, típicamente español, en el más agradable ambiente, le recomienda para ESTA NOCHE, con su familia o amigos, el

MENU ESPECIAL

Velouté Germiny
Espárragos de tiempo calientes
salsa mousseline
Pollo salteado Archiduque
croquetas de patata
Roscón de nata
ó
Copa de Helado Habanera
Café

VINOS
Banda Dorada de Bod. Paternina
Viña Vial de Bod Paternina

PRECIO: 250 PESETAS (todo incluido). Reserve su mesa. Telf. 22-26-00
ESPERAMOS NOS HONRE CON SU VISITA

A beneficio del campamento infantil del

Movimiento Junior de A. C.

FESTIVAL DE LA MODA

Sábado, 1 Junio, 8 tarde
SALA DUCAL

Presenta: Fernando González Sarasa
Dirección musical: Los Yankos
Obsequios: Vda. de Solano y Rosablanca.
Patrocinado por:

EL ESTABLECIMIENTO DE LA LIBERTAD

SAN BERNABE

NOTA DEL SECRETARIADO DE LA COMISION EPISCOPAL DF MEDIOS DE COMUNICACION SOCIAL

El arzobispo de Zaragoza, president de la Comision Episcopal de Medios de Comunicación Social, con ocasión de la Jornada Mundial celebrada el pasado domingo, agradece a todos los que con tanto entusiasmo y generosidad han contribuido y contribuyen al éxito de la Jornada (Televisión, Presnsa y Radio de toda España) su inestimable y valiosa colaboración, así como a todos los que con sus donativos hacen posible la realización de los fines propuestos.

Las Cajas de Ahorros, extendidas por todo el territorio nacional, tienen abierta durante el mes de junio la cuenta en la que pueden ingresar sus aportaciones quienes deseen hacerlo.

Delegación Provincial de Educación y Ciencias de Logroño

Concurso general de traslados.-Abjudicación definitiva de destinos

El B. O. del Departamento de 27 de los corrientes publica la resolución de la Dirección General de Enseñanza Primaria elevand oa definitivas las adjudicaciones provisionales del concurso general de traslados convocado con fecha 31 de octubre de 1967 (B. O. del Estado de 24 de noviembre).

Las modificaciones que afectan a esta provincia son las siguientes:

1.—**Rectificaciones.** La localidad de Aldeanueva de Ebro, a la que ha sido destinado don José Isaac Serrano de Blas, pertenece a esta provincia y no a la de Zaragoza, como se publicó por error.

2.—**Renuncias.** Se admiten las de los siguientes maestros que no han coincidido con sus cónyuges: Don Emilio Barrés Ibáñez, para Bilbao, y don Aurelio Martínez Pérez, para Quel.

Ambas vacantes pueden ser reclamadas por aquellos concursantes que las hubieran incluido en sus peticiones, antes del día 6 del actual mes de junio, en instancia dirigida a la Dirección General y reintegrada con póliza de 6 pesetas.

3.—**Nuevos destinos.** Maestros: Don Casimiro Calvo Garido, de Sartaguda a Arnedo. Don Esteban Solano Benito, de Cornago a Arnedo. Don Juan José Marín Laya, de San Asensio a Arnedo. Don Eloy Fontecha Sáenz, de Ojacastro y Azpeitia (Guipúzcoa). Y don José Luis Sierra Gómez, de Santurdejo a El Saucejo (Sevilla).

Maestras: Doña Delia Brbés Martínez, de Aldeanueva de Ebro a Benejúzar (Alicante).

Todos los maestros nombrados en el concurso tomarán posesión de sus cargos del 1 al 15 del mes de septiembre con efectos de día 1 y cesarán en sus escuelas de procedencia el 31 de agosto.

INDEMNIZACION POR CASA-HABITACION AL MAGISTERIO

Debiendo justificar ante la Delegación de Hacienda la nómina de casa-habiación del segundo bimestre del año actual, se recuerda a los señores maestros de la capital y provincia que perciben indemnización por dicho concepto, la obligación de enviar a esta Delegación, los que aún no lo hayan efectuado, un recibo por dicho bimestre, debiendo dejar en blanco la cantidad y fecha, datos que se completarán en esta dependencia.

Mañana hablará nuestro obispo en Logroño, sobre «La crisis de la Acción Católica, en vías de solución»

El señor obispo expondrá las directrices para el futuro de la A. C. en la diócesis, mañana domingo, a las doce en el aula de cultura de la Caja Provincial de Ahoros (Miguel Villanueva, 9).

Especialmente quedan invitados todos los Movimientos y Obras de apostolado

Mañana, domingo de Pentecostés, se celebra en España el «Día Nacional de A. C.». Día especialmente dedicado a recaudar fondos para las obras que la Acción Católica sostiene. El procedimiento es la colecta en todas las misas de todas las iglesias.

Por suerte o por desgracia —creemos que por suerte—, la Acción Católica está siendo noticia hace varios años. Actualmente flota en el ambiente esta interrogante: ¿Qué va a ser de la A. C. española en el futuro?

El obispo quiere aprovechar este «Día de la A. C.» para responder públicamente a esta pregunta.

A todos: sacerdotes, religiosos y religiosas, Institutos seculares, Movimientos y Obras de apostolado sin excepción y a todos los católicos conscientes, interesa esta respuesta. Y para todos es la invitación.

COMISION PROVINCIAL DE SERVICOS TECNICOS DE LOGROÑO

En la mañana de ayer y en la sala de Juntas del Gobierno Civil, bajo la presidencia del excelentísimo señor gobernador civil, don Antonio Gómez Jiménez de Cisneros, se reunió la Comision Permanente en sesión ordinaria, adaptando los siguientes acuerdos:

Fueron aprobados los siguientes proyectos de obras:

Ampliación abastecimiento de aguas a Alcanadre, por 305.290 pesetas; alcantarillado en Alcanadre, segunda fase, por 1.640.400 pesetas; alcantarillado en Corera, segunda fase, por 1.082.331 pesetas; distribución de aguas en Corera, por 872.564 pesetas; saneamiento de aguas residuales en Cañas, por 1.106.169 pesetas; abastecimiento de aguas a Rincón de Olivedo (Cervera del Río Alhama), por 1.207.346 pesetas; abastecimiento de aguas a Camprovín, por pesetas 830.568; distribución de aguas en Cárdenas, por pesetas 1.055.600; saneamiento de aguas residuales en Cárdenas, por 1.019.959 pesetas; abastecimiento de aguas a Manjarrés por 492.198 pesetas; colector de desagüe en el polígono municipal "Prado Viejo" en Logroño, por 2.835.926 pesetas; red de distribución de aguas en Canales de la Sierra, por 582.753 pesetas, y urbanización y pavimentación de calle y plaza de Valvanera en Anguiano, por 547.180 pesetas.

También se aprobaron las siguientes certificaciones de obras:

Certificación número dos de abastecimiento de aguas a Islallana por 116.687 pesetas, y certificación número cinco (final) de Centro Rural de Higiene con vivienda para médico en Torrecilla en Cameros, por 133.888'41 pesetas.

Asimismo se acordó la devolución de fianza a don Marino Moral Prado por terminación de obras de alcantarillado en Cirueña.

ANTIGÜEDADES

OCASION: Compro toda clase de objetos antiguos. Pago precio máximo

Señor Fernández

Visito provincia

Teléfono 22 36 40

✝

EL SEÑOR

Don Manuel Gómez Navarro

Contratista de Obras y Delineante

FALLECIO EN EL DIA DE AYER, A LOS 35 AÑOS DE EDAD

habiendo recibido los Santos Sacramentos

R. I. P.

Su resignada esposa, doña María Luz González; hijos, María Julia y José Manuel; padres políticos, don José María González y doña Julia Echaure; hermano político, don José María González; tíos, don Alfonso y doña Engracia López Hortas; sobrinos, primos y demás familia, participan a sus amistades tan sensible pérdida y les ruegan una oración por el eterno descanso de su alma y la asistencia a los actos que a continuación se detallan, por cuyo piadoso favor les quedarán muy agradecidos.

Logroño, 1.º de junio de 1968.

IGLESIA PARROQUIAL. — Santa Teresita.
FUNERAL Y MISA DE REQUIEM. — HOY, SABADO, a las CUATRO Y MEDIA
CONDUCCION DEL CADAVER. — A continuación
CASA MORTUORIA. — República Argentina, 16.

✝

EL SEÑOR

Don Plácido Madorrán Comas

FALLECIO EN EL DIA DE AYER EN CALAHORRA, A LOS 71 AÑOS DE EDAD

habiendo recibido los Santos Sacramentos

R. I. P.

Su resignada esposa, doña María Sádaba Sola; hija, María Carmen; hermana, doña Ascensión; hermanos políticos, don Andrés Antoñanzas, doña Catalina Ruiz, don Jesús, doña Carmen y doña Pilar Sádaba, doña María Pardo, don Ulpiano Agreda y don Leonardo Iñigo; sobrinos, primos y demás familia, participan a sus amistades tan sensible pérdida y les ruegan una oración por el eterno descanso de su alma, por cuyo piadoso favor les quedarán muy agradecidos.

Calahorra, 1 de junio de 1968.

Los actos se efectuaron ayer, a las seis y media de la tarde.

✝

LA SEÑORA

Doña Marcelina Yangüela Ruiz

FALLECIO EN EL DIA DE AYER, A LOS 69 AÑOS DE EDAD

habiendo recibido los Santos Sacramentos

R. I. P.

Su apenado esposo, don Pedro Vivanco (constructor de obras); hijos, don Santiago (propietario de Bodegas Los Tinos), don Fernando (contratista de obras en Valencia, Venezuela, ausente) y doña María Teresa; hijos políticos, doña Felisa Paracuellos, doña María Ventura Lapiz (ausente), don Narciso González (funcionario del Banco Español de Crédito) y doña Rosana Pollastrini (ausente); hermanos, don Andrés y doña Angeles; nietos, Pedro María María Luisa, Francisco José, Fernando y Jesús Mary Vivanco y Begoña González; hermanos políticos, sobrinos, primos y demás familia, participan a sus amistades tan sensible pérdida y les ruegan una oración por el eterno descanso de su alma, por cuyo piadoso favor les quedarán muy agradecidos.

Logroño, 1.º de junio de 1968.

IGLESIA PARROQUIAL. — Padres Carmelitas.
FUNERAL Y MISA DE REQUIEM. — HOY, SABADO, a las CINCO
CONDUCCION DEL CADAVER. — A continuación.
CASA MORTUORIA. — San Antón, 25.

De la empresa Yanguas saldrá un coche de Alberite, a las cuatro y media, para los que deseen asistir a los actos.

✝

TERCER ANIVERSARIO DEL SEÑOR

Don Gregorio Santamaría San Pedro

QUE FALLECIO EN VITORIA EL DIA 2 DE JUNIO DE 1965

Y Cuarto Aniversario de su esposa

Doña Lucía Martínez Ruiz de Santamaría

QUE FALLECIO EN LAGUARDIA (ALAVA), EL DIA 8 DE FEBRERO DE 1964

Después de recibir los Santos Sacramentos y la Bendición Apostólica de Su Santidad

R. I. P.

Su Director Espiritual, hijos y demás familia, al recordar a sus amistades tan tristes fechas, les ruegan les tengan presentes en sus oraciones y les participan que por el eterno descanso de sus almas se celebrarán MISAS en la forma siguiente:

EN LAGUARDIA: Mañana, domingo, día 2, Parroquia de Santa María, a las 8'30, y Sanatorio Infantil, a las 11'30. El día 3, en la Parroquia de Santa María, a las 8'00.

EN VITORIA: Mañana, domingo, día 2, Parroquia de Santa María de los Angeles, a las 9'00; Seminario Diocesano, a las 7'30 y 10, y Convento de PP. Paúles de Murguía, a las 8'30. El día 3, Parroquia de San Vicente Mártir, a las 9'00, y Parroquia de Amézaga (Alava), a las 8'00.

EN LOGROÑO: Mañana, domingo, día 2, a las 8'30, en la Catedral de Santa María de la Redonda.

Laguardia (Alava), 1.º de junio de 1968.

SGCB2021

HARO

El Ayuntamiento felicita al director del Instituto Técnico de Enseñanza Media

Motivo: la implantación del Bachillerato Unificado Femenino en sus cursos primero y segundo

HARO, 31. — (De nuestro corresponsal, D. Olmos).

Entre los acuerdos tomados por la Comisión permanente del Excmo. Ayuntamiento en la sesión celebrada el pasado lunes, figuran los siguientes:

Concedieron licencias de obras a don José Luis Gómez Martín y don Dionisio Berrozpe Zúñiga, y para colocar una cruz sobre una fosa del cementerio municipal a don Antonio Naclares Barrio.

Acordaron adquirir contadores para don José Luis Gómez Martín y 21 vecinos más que los han solicitado del Excmo. Ayuntamiento.

Desestimaron la solicitud de la señora viuda de A. Crespo, en relación con el servicio de abastecimiento de aguas.

Acordaron anular y modificar varios recibos relativos a las contribuciones especiales de la calle de San Felices.

Igualmente acordaron contratar la limpieza y pavimentación de la calleja de San Felices.

Formular las declaraciones no efectuadas por los interesados para la aplicación del nuevo régimen de la contribución territorial urbana, exigiéndoles el pago de la cantidad corresponte.

Ordenaron efectuar pagos por un total de 117.219,95 pesetas.

Acordaron dejar sin efecto las autorizaciones concedidas a Bernal. San Ildefonso y Cía y a doña Concepción González, para estacionar vehículos en la calle 19 de Julio, por haber incumplido las condiciones de las licencias otorgadas.

Acordaron felicitar al señor director del Instituto Técnico de Enseñanza Media de esta ciudad, por la implantación del Bachillerato Unificado Femenino en sus cursos primero y segundo.

A ruego del tercer teniente de alcalde, delegado del servicio de Obras y presidente de la Comisión de Fomento y Sanidad, se acordó requerir a Electra de Logroño, S. A., para que proceda a retirar las palomillas y cables fuera de uso, que afean los lugares en que están instalados.

FERIAS DE SAN FERNANDO

Continuan los actos organizados con motivo de las ferias de San Fernando. El pasado miércoles, según tradicional costumbre, a las ocho de la noche, el Ayuntamiento en corporación, acompados de las autoridades civiles y militares, y precedidos por la banda de música y el pendón de la ciudad, se dirigieron a la Basílica de Nuestra Señora de la Vega, donde se entonó con toda solemnidad un tedeun y al final una Salve Solemne a la que asistieron muchos vecinos que casi llenaban el templo.

A las nueve, en presencia de todas las autoridades ante dichas, el señor alcalde, don Mariano Tremps, conectó la nueva iluminación del casco viejo de la ciudad, recorriéndolo seguidamente para ver el efecto de la nueva iluminación, que a nuestro juicio ha sido un gran acierto, ya que no le falta detalle, y compagina y armoniza con todo lo bello que contiene el lugar en que está colocado.

A las once de la noche, en la Plaza de la Paz, comenzó una sesión de bailables por la banda de música, que estuvo acertadísimamente en la interpretación como en la elección de las piezas, divirtiéndose el numeroso público compuesto en su mayoría de gente joven, hasta bien pasada la media noche.

A las doce, se quemó una bonita colección de fuegos de artificio, que fue del agrado del público.

La O. J. E. local, continúa el desarrollo del programa trazado; el miércoles asistieron uniformados a la Salve y en el día de ayer, con el salón lleno de gente joven, se dio en el salón de actos de la Casa Municipal de Cultura, la conferencia-coloquio, que fue muy del agrado de los asistentes, interviniendo muchos en el coloquio final.

CONFERENCIA DE PAX CHRISTI

El próximo lunes, día 3, a las ocho y media de la noche, en el salón de actos de la Casa Municipal de Cultura, se celebrará una conferencia-coloquio a cargo del que hasta hace muy poco tiempo ,fue juez de Primera Instancia e Instrucción de este partido, don Gabriel García Cantero, que versará sobre el tema "El cristiano, la pobleza y la paz".

Dada la personalidad del conferenciante, muy conocido en esta y lo sujestivo del tema a tratar, por su gran actualidad, creemos que el solo anuncio de la conferencia, será suficiente motivo, para que el salón se encuentre completamente lleno.

VIAJE COLECTIVO A LA FERIA DEL CAMPO

Organizado por la Cámara Sindical Agraria, en su deseo de atender las reiteradas peticiones que viene recibiendo, se llevará a cabo un viaje colectivo que permita a los agricultores visitar la séptima edición de la Feria Internacional del Campo, ya que, además, se aprovecha la circunstancia de que el día 5 se celebrará en la Abadía de la Santa Cruz de los Caídos un solemne funeral por los de esta provincia.

La salida de este viaje colectivo será el próximo día 4, a las siete y media de la mañana, desde la Jefatura Local del Movimiento, sita en la Plaza de la Paz. La llegada a Madrid está prevista hacia las 13 horas y en la citada capital se pernoctará hasta la mañana del miércoles día 5. Por lo tanto, los asistentes pueden pasar la tarde y noche del día 4, que les permitirá visitar la Feria del Campo. El alojamiento y estancia será de cuenta y cargo de los participantes. El día 5 ,y con motivo de dicho funeral, se visitará la Abadía antes citada, desde cuyo lugar se regresará al punto de origen.

Como nos parece que el precio de inscripción es muy reducido —solamente 250 pesetas— habrán sido muchos los agricultores que se hayan inscrito en las oficinas de la Hermandad Sindical de Labradores y Ganaderos.

LA CARNE DE LOS TOROS

Muchas veces parece ser que los corresponsales de Prensa tenemos la obligación de saberlo todo. No sé si por esa razón varios convecinos se han dirigido a nosotros preguntándons si sabíamos la razón por la que no se vende en la ciudad casi nunca la carne de los toros que se lidian en nuestra plaza que, además de ser excelente, ya que procede de animales jóvenes, siempre se adquiere a un precio más económico.

Hemos tratado de informarnos acerca del que puede hacerlo.

Clara y consisamente nos manifiestan que en esta última ocasión los carniceros de la ciudad señalaron como límite de precio a pagar el de 57 pesetas kilo, y que la habían vendido en Logroño, toda vez que aquellos se la pagaron a 62, encargándose asimismo de su transporte, o sea sobre la plaza de toros. La diferencia es de cuatro a cinco mil pesetas, que no son de perder.

Quedan complacidos nuestros lectores.

Calderas de vapor

nuevas, vendo desde 10 a 50 m2 y, de ocasión, de 80 m.2.
TALLERES SILVINO SAINZ
Botica Vieja, 27. BILBAO 14

PISO OCTAVO

se vende para habitar en el día, calefacción y agua caliente central, dos ascensores subida y bajada, céntrico, muy barato. Razón: Jorge Vigón, 1 planta baja

Laboratorio farmaceútico

Con especialidades nacionales y extranjeras, precisa nombrar agente para visita médica en los pueblos de la provincia de Logroño. Escribir al núm. 7.039. ALAS, S. A. Lázaro Galdiano, 6 MADRID

PISO

amueblado, temporada verano, cuatro meses, 16.000 ptas. Teléfono, baño, nevera, calentador
Razón, CALZADOS ANTON
Teléfono 21-22-64, LOGROÑO.

PIVA

vencedor en la batalla del riego

cava · ara
cultiva
siega

motocultor

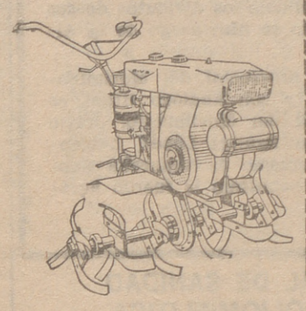

moto-bomba

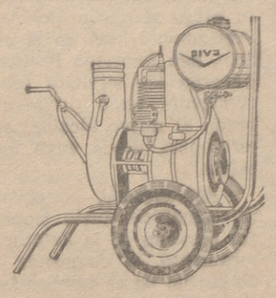

grupos de
1·2·4 y 6 c.v.

piva motor

Huesca, 2 - LOGROÑO

Anúnciese en NUEVA RIOJA

conozca la empresa
que más garantias le ofrece
en instalaciones avícolas,
ganaderas y de almacenaje:

PRADO HNOS.

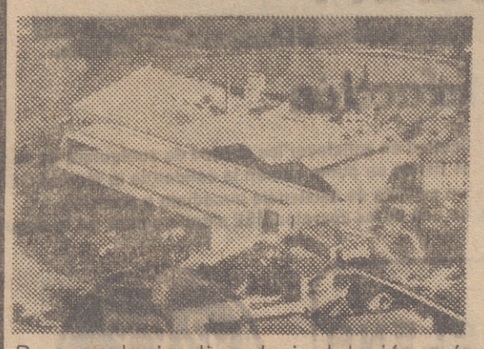

1) **Servicio: PRADO HNOS.** le ofrece el servicio más completo. El Departamento Técnico estudia su problema concreto, proyectándole la solución más adecuada para conseguir el máximo rendimiento de la explotación.
2) **Fabricados: PRADO HNOS.** trabaja con las firmas más importantes del mundo en la especialidad: Jamesway, Butler, etcétera. Todos los fabricados de **PRADO HNOS.** le aseguran, calidad, precio competitivo y entrega inmediata.
3) **Experiencia: PRADO HNOS.** pone a su disposición más de 50 años de experiencia en la materia.
4) **Referencias:** Más de 20.000 instalaciones a entera satisfacción de sus propietarios.

Para cualquier tipo de instalación avícola, ganadera (vacuno y porcino) y de almacenaje (silos para forraje y grano), consúltenos sin compromiso. Nuestras soluciones van a convencerle.

PRADO HNOS. Y CIA. S.A.

Luchana, 4 - Apartado 356 - Bilbao

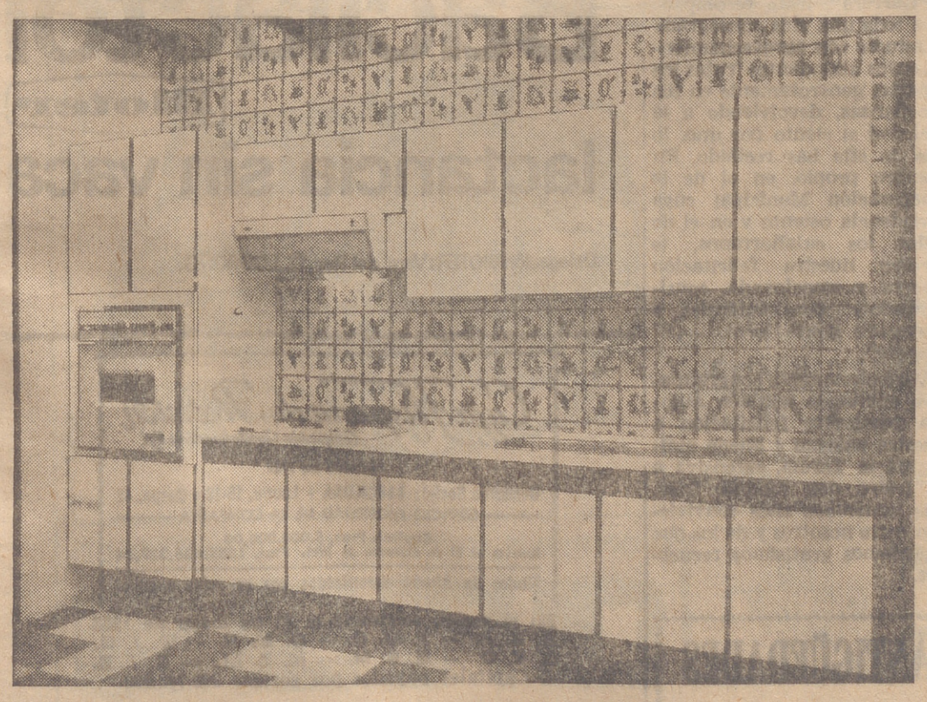

CON ARMARIOS METALICOS SETROC

CAPACIDAD - COMODIDAD - BELLEZA

También con puertas de FORMICA — Presupuestos: M. GUILKA

Somosierra, 19 ☆ Teléfono 21 42 44 ☆ Logroño

SGCB2021

SAN VICENTE DE LA SONSIERRA

RELEVO EN LA ALCALDIA

SAN VICENTE DE LA SONSIERRA, 31. — (De nuestro corresponsal).

El pasado día 24, a las ocho de la noche, bajo la presidencia de don Eduardo Lasa Vidaurreta, delegado del Excmo señor gobernador civil, celebró el Ayuntamiento sesión extraordinaria, al objeto de dar posesión de su cargo al nuevo alcalde, don Rufino Eguiluz López. Previamente cesó en el cargo el que venía desempeñándolo, don Santiago Peciña Ramírez, aquien se le agradecieron los servicios prestados. A continuación, el señor presidente tomó juramento con el ceremonial acostumbrado al nuevo alcalde, entregándole los atributos de sus jerarquías, desde cuyo momento se hizo cargo de la Alcaldía.

Acto seguido, por el subjefe provincial del Movimiento, camarada Justo Rodríguez, y con análogo ritual, se dio posesión de la Jefatura Local del Movimiento, previo juramento, al camarada Rufino Eguiluz López, habiendo cesado en el desempeño del mismo el camarada Santiago Peciña Ramírez, a quien asimismo le fueron agradecidos los servicios prestados.

JEFATURA PROVINCIAL DE SANIDAD
VACUNACION ANTIPOLIOMIELITICA

Encontrándose este Centro con existencias de vacuna Sabin (antipoliomielítica) sobrante de la pasada campaña y antes de proceder a la devolución de la misma por estar próxima la temporada estival, en la que no es aconsejable su aplicación, se hace un llamamiento general para que todos los niños que en la capital queden sin haber recibido dosis de recuerdo o estén sin vacunar, incluidos hasta los seis años de edad, acudan para su vacunación a la Jefatura Provincial de Sanidad, carretera de Villamediana, de 12 a 1, todos los dias laborables.

En la provincia se encarece a los jefes locales de Sanidad hagan recuento de los niños que se encuentran en estas circunstancias y soliciten las dosis necesarias, que se les facilitará inmediatamente.

FACON De FAbrica a CONsumidor

tienda dedicada a la venta de muebles

DORMITORIO MATRIMONIO, compuesto de

Armario cuatro puertas

Cama 1,35
Comodín
Dos mesillas

Precio:

8.995 pesetas

Horarios de la Estación de Autobuses
Salidas

De LOGROÑO	De OYON
10,15	12,30
12,10	14,00
18,15	20,00

Que permiten al público una fácil y cómoda visita.

OYON (Alava) **Laureano Irribarría núm. 4**

CALAHORRA

Se intenta que el servicio del TER pare en la estación

Telegrama de felicitación del Ayuntamiento a la señorita María Teresa Díaz Allué

CALAHORRA, 31. — (De nuestro corresponsal, Jotage).

La Comisión Municipal Permanente del Excmo. Ayuntamiento, en sesión recientemente celebrada, adoptó, entre otros, los siguientes acuerdos:

FOMENTO

Favorablemente informadas por el señor aparejador municipal, se concedieron licencias de obras a peticiones formuladas por doña Pilar Benedí Sebastián, doña Alicia Antoñanzas Barco, don Rafael Fernández Pérez, don José Luis Escalona y don Luis Extremiana Cabezón.

CEMENTERIO

Con el informe favorable de la Intervención de Fondos, se concedieron a don Clemente García Magado los derechos de inhumación por 50 años en nicho del Cementerio Católico Municipal.

HACIENDA

Con cargo a distintas partidas del estado de gastos del presupuesto ordinario del presente ejercicio, se aprobó y acordó el pago de diversas cuentas y facturas por un importe de 40.287'53 pesetas.

PROPUESTA DE GASTOS

Vista la propuesta de gastos formada por el señor alcalde, en la que consta el informe favorable de la Intervención Municipal, se acuerda prestar aprobación a la misma, que asciende a la cantidad de pesetas 57.918'73.

PERCIBO Y APLICACION DE LA TASA POR APROVECHAMIENTOS ESPECIALES

Vista la declaración presentada por la empresa Electra Cárcar, S. A., en la que figura la cantidad de 3.129.481'97 pesetas como ingresos brutos por suministros eléctricos en la citada empresa y referidos al año 1967, la Comisión por unanimidad acordó que la tasa de percepción por el arbitrio correspondiente se liquide aplicando la forma de participación del Ayuntamiento en los ingresos brutos y con un porcentaje del 1'50 por 100 sobre la cantidad declarada que se admite.

ASUNTOS DE ALCALDIA

El señor alcalde da cuenta de sus gestiones realizadas en Bilbao con el fin de conseguir que el servicio del "TER" haga parada en esta estación de Calahorra, considerando necesario el que se curse la correspondiente petición oficial a los servicios de Dirección de la RENFE.

La Comisión presta su más absoluta conformidad a lo actuado por la Alcaldía y acuerda se curse la correspondiente solicitud.

Propone, y así se acuerda, se lleven a cabo trabajos de pintura y obras pequeñas de carpintería en los accesos a las oficinas municipales situados en la planta baja y primer piso de la Casa Consistorial. A tales efectos deberá solicitarse presupuestos preventivos de los industriales del ramo en esta localidad.

Se refiere a escrito presentado por los obreros de la Brigada de Obras y Servicios Municipales en el que solicitan un reajuste de las cantidades que perciben. Se acuerda que dicho escrito pase a informe de la Comisión de Gobernación.

Da cuenta de comunicación del Servicio Municipalzado de Aguas Potables en la que indican la conveniencia de que se oficie al servicio de barrenderos, a fin de limitar en lo posible el consumo de agua potable.

Seguidamente da cuenta de la situación en que se encuentran los barrenderos jubilados don David Ocón Puerta y don José Fernández Arnedo, proponiendo que se tramite el oportuno expediente para, en su caso, concederles una pensión graciable.

TRIUNFO DE UNA CALAHORRANA

Obligaciones que no son del caso enumerar, no nos permitieron ser testigos presenciales del espacio de Televisión que, hace un par de días, recogía la noticia del Premio Nacional Fin de Carrera, brillantemente conseguido por nuestra distinguida paisana, señorita María Teresa Díaz Allué.

NUEVA RIOJA, con la diligencia que le caracteriza, se hizo eco de la noticia y la publicaba en el número inmediato a su aparición en la pequeña pantalla

Ante tal lujo de detalles, nosotros poco podemos añadir. Unicamente queremos hacer constar que a todos los calahorranos nos ha llenado de profunda satisfacción y orgullo el premio tan merecidamente conseguido por la señorita Díaz Allué.

Por su parte, la Alcaldía envió el expresivo telegrama que integramente damos a conocer:

"Nos enteramos con plena satisfacción y sano orgullo calahorrano del justo y meritísimo acto solemne en el que de manos de nuestro invicto Caudillo, Generalísimo Franco, recibes el "Premio Nacional Fin de Carrera", justa recompensa a toda una vida consagrada al estudio con aprevechamiento, cuyos abundantes frutos los repartes generosamente en tus enseñanzas, devolviendo a la sociedad el ciento por uno, lo que de ella has recibido. En nombre propio, en el de la Corporación Municipal cuya presidencia ostento y en el de todos los calahorranos, te ofrezco nuestra felicitación sincera y emocionada, considerándote como auténtica y destacada gloria local. — El Alcalde".

Verdaderamente congratulados, enviamos también nuestra particular felicitación a nuestra paisana y buena amiga María Teresa, extensiva a su padre, don Agapito Díaz, que tantísimos años convivieron entre nosotros y de los que guardamos gratísimos recuerdos.

VENDEDOR

Introducido en la industria, NECESITAMOS para capital y provincia, artículo conocido

Presentarse día 5. Hotel Madrid de LOGROÑO.

Informará: SR. MURO.

RETRASO EN LAS LABORES DEL CAMPO EN ALBELDA

ALBELDA 31.—(De nuestro corresponsal, Ignacio Gómez). El campo y las labores se han retrasado por el frío y los chaparrones. Las hortalizas no crecen, se encuentran en el mismo estado que hace tiempo. La recogida de guisantes y fresas se halla en pleno apogeo.

OBRAS

La próxima semana se llevará a cabo la electrificación de las dos campanas que faltan, y un pararrayos instalado en la torre. Asimismo se dice que la central de teléfonos se amplía hasta 190 abonados.

DEMOGRAFICAS

Se han celebrado los matrimonios de: Francisco Fijo García con la señorita Carmen Gómez Villanueva; Juliá Rescalvo con Meli García, y Pedro Angel Cuadra López con la señorita Sagrario Cámara Flaño.

El matrimonio compuesto por don Benito Hornillos y Valentina Ortega celebraron recientemente sus bodas de oro con gran número de invitados.

En el capítulo de defunciones tenemos que reseñar las del niño Manuel Ramírez Bañuelos y la de don Santos Zapata, de 48 años.

VERBENA EN LA ESCUELA DE INGENIEROS TECNICOS

Esta noche, a las once, se celebrará en la Escuela de Ingenieros Técnicos una verbena en la que actuarán "Los Siderales" como plato fuerte. La verbena será en el patio de la Escuela que ya se halla adornado y preparado.

HIERROS

TODOS LOS PERFILES

TUBERIA y ACEROS

ALMACENISTA

Marrodán y Rezola, S. A.

Almacenes: PEREZ GALDOS

leche para vender y...BACILACTOL para criar

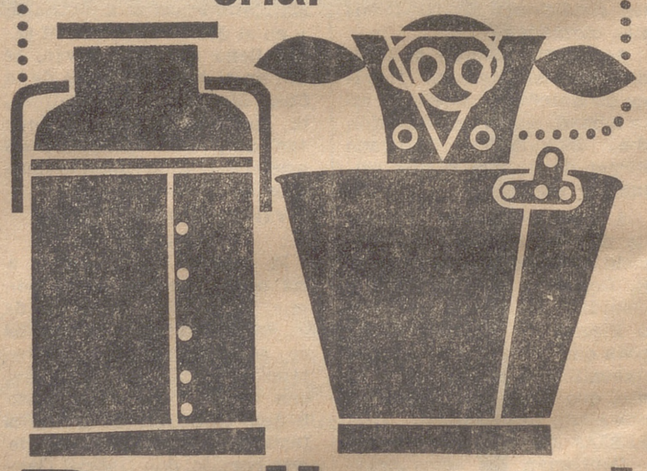

Bacilactol

Bioter

lactancia sin vaca

Delegación BIOTER: Vara del Rey, 17. LOGROÑO.

póngase en buenas manos

mis seis motivos de satisfacción

Con esta gama de aparatos GENERAL ELECTRICA ESPAÑOLA no tengo ninguna dificultad en satisfacer los deseos de cualquiera de mis clientes. Desde el pequeño portátil hasta el de pantalla gigante de 25 pulgadas, todos ellos tienen un punto común: la calidad de la técnica GEE. Como siempre pueden ocurrir accidentes -un golpe, una caida- dispongo para ello de un servicio de asistencia inmediato y completo. Mi trabajo como distribuidor de GEE es muy agradable por ello. Aconsejar la compra de uno de los aparatos GEE significa para mi la seguridad de tener un cliente satisfecho

Distribuidor oficial:

ELECTRICIDAD GUERRA — Duquesa de la Victoria, 26
HOGAR ELENA — Pío XII, 1
COMERCIAL JALON — Bretón de los Herreros, 10
FONO-VISION — Muro de la Mata, 15

LOGROÑO

GENERAL ELECTRICA ESPAÑOLA

ANTIGÜEDADES

OCASION: Compro toda clase de objetos antiguos. Pago precio máximo

Señor Fernández

Teléfono 22 36 40

Visito provincia

Caja Hispana de Previsión
Compañía Capitalizadora S.A.

Fundada en 1929

Domicilio Social: BARCELONA - Lauria, 16-18 y Caspe, 42
EDIFICIO PROPIEDAD DE LA COMPAÑIA

Capital: Ptas. 5.000.000,00
Reservas al 31 de diciembre de 1966: Ptas. 1.135.436.327,54

Títulos de Ahorro amortizados por su valor nominal

En el sorteo celebrado el 31 de mayo de 1968
H. K. K. — P. G. O. — O. M. R. — T. J. G.
L. Y. G. — H. S. M. — M. Z. LL. — N. I. E.
Capitales pagados por sorteo: 209.743.000

Sucursal en LOGROÑO:
Vara de Rey, 13, pral. - Teléfono 40 85

Anúnciese en NUEVA RIOJA

SGCB2021

Mercado Común Europeo

HACIA LA SUPRESION TOTAL DE ARANCELES PARA EL DIA 1 DE JULIO

El pasado domingo publicábamos una referencia de la charla que don Alberto Ullastres, embajador de España cerca de las Comunidades Europeas, había sostenido con varios periodistas españoles en su estancia en la capital belga. Quizá la exposición de nuestras relaciones con el Mercado Común fuera lo más importante que se expuso precisamente porque se trataba de un tema que nos atañe directamente. España sigue las gestiones con la Comunidad muy de cerca y va buscando, en el difícil lenguaje de las conveniencias, el momento, más oportuno que favorable, para iniciar la integración...

Los periodistas españoles en Bruselas fuimos objeto de unas intensas jornadas de trabajo en las que pudimos mantener contacto con altas autoridades de la Comunidad, miembros de distintas Comisiones, direcciones generales y periodistas y españoles íntimamente vinculados con el Mercado Común.

Durante los tres días se expusieron alrededor de diez conferencias sobre los disdistintos aspectos del complicado y gran marco de la Europa de los «Seis». Las principales conferencias eran: «Principios y organización de las Comunidades Europeas», «La política agrícola común», «La política industrial», «Tecnología e investigación científica en el marco de la Comunidad», «La política comercial». «Las relaciones de la Comunidad con los países no miembros». «Los problemas de estructura»... etc.

Gran parte de estas conferencias, como puede verse, versan sobre temas estructurales y de exposición de la realidad del actual Mercado Común. En definitiva, se trataba de extender los conocimientos, darse a conocer y, sobre todo, iniciar una etapa de estrechamiento de lazos entre las Comunidades y España.

LOS VINOS RIOJANOS ESTUVIERON DOS VECES PRESENTES

Como redactor del periódico riojano, fue grata la sorpresa el observar que, a la hora de ofrecer un vino español era el de nuestra provincia el que aparecía. En la comida que ofreció don Alberto Ullastres a los periodistas, en un típico y lujoso restaurante de las afueras de Bruselas, fue él mismo quien aportó el vino para acompañar la comida. Era de las Bodegas de Haro, López Heredia.

Nuevamente, en el avión de Iberia que conduciría los periodistas de regreso a España ,fué servida una merienda en la que se tomó vino jarrero de las Bodegas de Martínez Lacuesta.

El vino riojano no se olvidó y esto es un orgullo para nuestra provincia.

EN TORNO A LAS CONFERENCIAS

Entrando en el tema de las conferencias pudieron sacarse de ellas, sobre todo de las primeras, una serie de comunes denominadores que constituyen el caballo de batalla en las bases de las negociaciones. El primer factor se remonta al imperativo nacido en Europa como defensa a la guerra fría de los dos grandes colosos —USA URSS—. El contrapeso sería la unión de los «seis» con la paulatina conquista económica de un gran mercado. Se trataba de borrar las fronteras marcando objetivos a base de trienios: 1958-61; 62-65 y 66-69. Las metas eran, principalmente, conseguir la libre circulación de trabajadores, de capitales y bienes y de servicios.

Según los plazos señalados, las Comunidades han previsto que para el primero de julio de este año se consiga totalmente la supresión total de aranceles en las fronteras de los «Seis». Es una fecha que se fijó de antemano. El que se cumpla al pie de la letra depende de las nuevas conveniencias o inconveniencias que puedan surgir.

Por otra parte, estos son los fines que persigue el Mercado Común, fines integramente económicos, cuya unión se caería si no se hubieran formado intereses hacia la unión política. Cada día vemos cómo las Comunidades se van configurando de una forma federal.

Varios periodistas formularon sus preguntas en torno al posible obstáculo político que puede tener España frente a la analogía de los regímenes de los «Seis».

De momento, el Mercado Común sigue la trayectoria económica. ¿Tropezará España, más adelante, con el planteamiento real de este problema?

Obstáculo político, para estas negociaciones en curso, no hay, dijo don Alberto Ullastres a los periodistas.

Jorge Sauleda

ATENCION

Compra la
JOYERIA VDA. DE JAUSSI
joyas, oro y monedas antiguas
General Mola, 112.
LOGROÑO

REPRESENTANTE VINOS DE RIOJA

Introducido con local y coche se ofrece para MALLORCA.
Informes: Publicidad ARBEX. - VITORIA

SEGURIDAD Ebro
SEGURIDAD en Servicio
SEGURIDAD en los Concesionarios

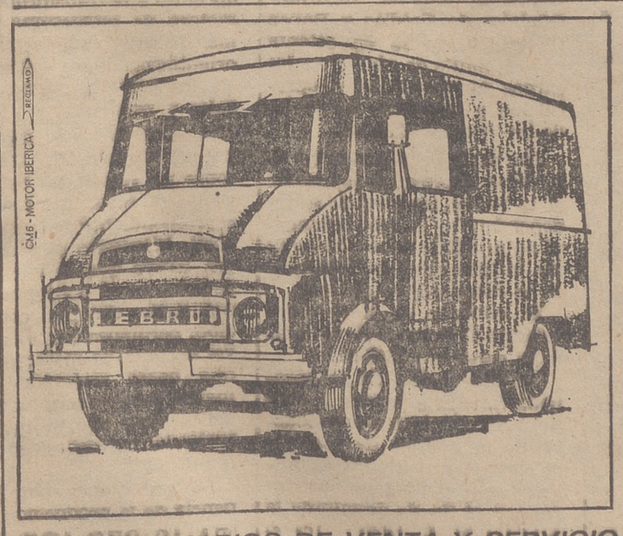

EBRO es el camión que ofrece seguridad en cada unidad, seguridad en el Servicio y la seguridad de que muy cerca encontrará

CONCESIONARIOS DE VENTA Y SERVICIO
EBRO

FACILIDADES EN LA ADQUISICION Y RECOMPRA.
TALLERES DE SERVICIO COMPLETO.
RECAMBIOS LEGITIMOS.

LOGROÑO
Gartéiz Hermanos y Cía. - Siervas de Jesús, 1-3 - Tfno. 21 18 51

PROMOCION POLITICA FEMENINA

Seis mujeres Procuradores en Cortes, encabezadas por la Delegada Nacional de la Sección Femenina, Pilar Primo de Rivera, son las autoras de la proposición de ley encaminada a la modificación de determinados preceptos de la ley de Régimen Local que actualmente impiden a la mujer casada su participación, como elegible, en los comicios para concejales por el tercio de representación familiar.

La proposición presentada es fruto de una abrumadora lógica. La aprobación de la Ley Orgánica del Estado ha introducido en la mecánica política del país una nueva filosofía de la representación y ha dado origen a una más perfecta normativa legal encaminada a ampliar la base popular de participación política. Es así como en la propia Ley Orgánica modificó el artículo segundo de la ley Constitutiva de las Cortes Españolas dando opción a las mujeres casadas no sólo a su participación como sufragistas en la elección de Procuradores de representación familiar sino también como elegibles.

Es precisamente este precedente, que por su naturaleza afecta a una representación política de mayor rango que la municipal, el principal argumento esgrimido por las Procuradores en la defensa de su proposición. Se cubrirá así un vacío un tanto incomprensible, nacido, sin duda, de una literal interpretación legal de los preceptos anteriores, aun vigente.

Apoyamos sin reservas el nuevo paso que las mujeres de la Sección Femenina dan en favor de la promoción política de la mujer española. A la silenciosa y constante labor desarrollada por sus instituciones educativas, sus cátedras, escuelas, talleres y círculos culturales, la Sección Femenina suma en su extraordinario haber el orgullo de ser promotora del progreso legal y material de la mujer española. No es preciso agitar ningún "botafumeiro" para ensalzar la abnegada y ejemplar labor desplegada por las mujeres de la Falange en todos los campos de la actividad humana. Pero es de justicia dejar constancia de esta continua promoción política que permite alinear, junto al puñado de Procuradores en Cortes que firman la proposición de ley, 112 mujeres concejales, dos Alcaldes, 11 Diputados Provinciales y unas 20.000 mujeres. Enlaces y Jurados de Empresa y otros cargos sindicales representativos.

La aprobación de la Ley Orgánica del Estado ha introducido en la mecánica política del país una nueva filosofía de la representación y ha dado origen a una más perfecta normativa legal encaminada a ampliar la base popular de participación política.

No es difícil pronosticar un total apoyo popular a la proposición de las Procuradores firmantes. Como no es difícil, tampoco, predecir el apoyo de la Cámara legislativa a este empeño, que junto a la justicia de su pretensión reúne el peso de la lógica. La promoción política de la mujer, su sucesiva incorporación a la responsabilidad social y comunitaria, programadas en tantos Consejos Nacionales de la Sección Femenina, dará, con esta proposición de ley, un importante paso adelante.

"ARRIBA"

FISCAL DE LA ADMINISTRACION

La reforma del Reglamento de las Cortes

La propuesta de un fiscal parlamentario de la Administración, hecha por el procurador señor Fanjul, ha tenido amplio eco en la prensa. Ha podido observarse acuerdo general en cuanto a la conveniencia del órgano fiscalizador. Pero mientras algunos, entre ellos nosotros, preferimos situarlo dentro de las Cortes; otros se inclinan más bien a colocarlo en el seno del Consejo Nacional del Movimiento.

Sería conveniente que éste se adscribiera a un cuerpo, como las Cortes, en el que las familias españolas tienen voto para elegir de forma directa a sus representantes. Al no disponer todavía el Consejo Nacional del Movimiento de un tercio electoral de carácter directo semejante a lo anterior, parece que queda en desventaja respecto a las Cortes para pedir que el nuevo fiscal de la Administración quede dentro de su seno. La cosa cambiaría si a la futura organización del Movimiento se le da un carácter representativo a nivel local, por virtud del cual todos los españoles tuvieran parte en la elección de los consejeros nacionales elegidos por las provincias.

"YA"

Con motivo de la Feria del Campo: ocho postulados de una reforma agraria

Alguien ha dicho que los problemas del campo no se arreglan con ferias y exposiciones, ni tampoco con profundos y objetivos estudios socioeconómicos, sino de un plumazo; implantando, aun a regañadientes de muchos una verdadera reforma agraria.

¿Qué reforma agraria? La nueva estructura se habría de levantar sobre estos postulados: Primero: Eliminación del latifundio. Segundo: Integración del minifundio. Tercero: Revisión de la ordenación jurídica de los contratos de arrendamiento y aparcería. Cuarto: Pleno ajuste de los planes de producción a partir de la demanda. Quinto: Máximo desarollo de la potencialidad productiva. Sexto: Desarrollo integral del medio y de las comunidades rurales. Séptimo: Formación profesional y extensión cultural agraria. Octavo: Una política de precios remuneradores al productor agropecuario.

I.V. CARVAJAL EN "DIARIO S. P."

España en busca del futuro. Dónde estamos

Insistir en que ABC es un periodico monárquico resultaría obvio; más de sesenta años de historia lo hacen patente. Ahora bien, a lo largo de estos seis decenios poco, jamás ABC ha puesto sus páginas al servicio incondicionado de ningún partido -monárquico o no-, ni ha sido órgano oficioso de ninguna causa política específica, ni portavoz de la Familia Real española, a la que -naturalmente- siempre ha tributado en justicia el honor debido a su altísimo rango nacional.

Vamos a analizar en una serie de editoriales los rumbos que la ley vigente abre para el futuro político. Vaya, sin embargo, por delante, una afirmación básica que resume el sentido de todo la serie anunciada.

Aprendida la dura lección contemporánea de que la violenia engendra violencia y los doctrinarismos arbitrarios conducen a este país al caos, ABC no propugnará tampoco ahora el loco afán de los saltos en el vacío ni la falsa ilusión de cualquier inmovilismo, político o social. Una más -como en aquel ya famoso comentario que explicó nuestra actitud el 15 de abril de 1931-, ABC está con la monarquía como forma del Estado y con el respeto a la ley como cauce de las legítimas energías ciudadanas. Está contra la explosión revolucionaria y contra cualquier intento de golpe de Estado, bien sea hecho por una oligarquía burocrática o por un equipo cualquiera de partidarios de la coacción. No está con ningún sueño de disimulado inmovilismo, ni con ninguna obsesión de ruptura. Está con las fuerzas nacionales y civiles que defienden la eficaz realización del orden político en la línea que señalan de consuno la historia y la constitución.

"ABC"

Demagogia blanca

La vida social ha padecido muchos brotes de demagogia. La época que nos ha tocado vivir no podía ser una excepción, y en los últimos tiempos hemos asistido a una especie de demagogia blanca que se atrinchera al amparo de doctrinas religiosas mal interpretadas. Un vivo ejemplo de esta actitud lo hemos visto en ciertos alegatos en pro de la nacionalización de la Banca y de ciertas industrias. Alguna revista ha consumido todas sus páginas para insistir en la tecla de la «nacionalización».

En un plano de serenidad dialéctica, los lectores observamos enseguida la falta de meollo de esa campaña de nacionalizaciones. Sabemos que el país tiene problemas más acuciantes y reales y sospechamos que toda esa propaganda es hija de apetencias políticas ajenas al interés colectivo.

Moure Mariño, en «A B C»

Opiniones en la Prensa española

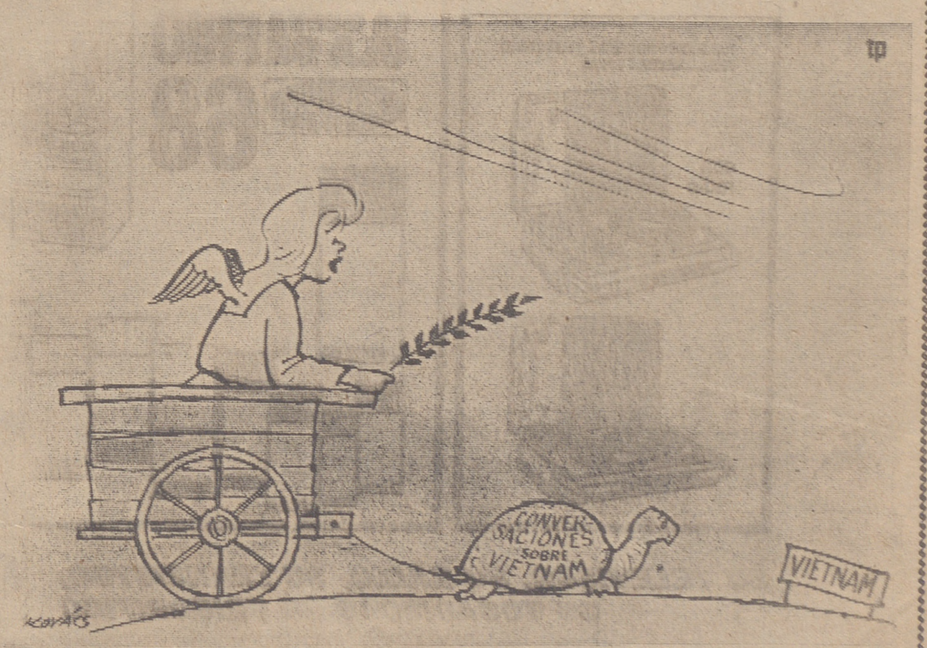

Cambio de gobernador en Logroño

Sentimiento y felicitaciones

En el Consejo de Ministros celebrado ayer en Madrid ha sido nombrado gobernador civil de la provincia de Granada nuestro gobernador, don Antonio Gómez Jiménez de Cisneros, al mismo tiempo que ha sido designado para el mismo cargo en Logroño el actual presidente de la Diputación de Lérida don Antonio Aige Pascual.

Felicitamos en primer lugar, a don Antonio Gómez Jiménez de Cisneros por el traslado, que bien podríamos llamar ascenso, a la provincia andaluza. Aunque sentimos su marcha de estas nuestras tierras riojanas por el calor y constante dedicación que en ella ha sabido verter. Su intenso trabajo ha dejado una profunda huella y su presencia en todos los rincones de la provincia comenzaban a impregnar el sello de la autenticidad riojana. Vaya por delante, pues, nuestra felicitación y quede constancia del sentimiento que, sin duda, siente la provincia logroñesa por su ausencia, en la que deja profunda huella y tantas amistades como riojanos ha conocido.

NUEVO GOBERNADOR CIVIL

El mando del Gobierno Civil pasará a manos de un leridano don Antonio Aige Pascual, que está llevando, desde hace varios años, la presidencia de la Diputación de aquella provincia

Informados de su personalidad, nuestro colega el "Diario de Lérida" nos ha esbozado una breve e interesante reseña de una vida activa y meritoria.

Don Antonio Aige Pascual nació en Lérida el 14 de junio de 1922 Cursó la primera enseñanza y Bachillerato en el Colegio de los Hermanos Maristas y en el Instituto Nacional de Enseñanza Media de Lérida. Siguió la carrera de Leyes en la Universidad de Barcelona y el Magisterio por el Plan Bachiller en Lérida

Es letrado perteneciente al Ilustre Colegio Provincial de su ciudad del cual es decano desde el año 1963, siendo reelegido en el presente ejercicio.

Es letrado excedente de la Organización Sindical y abogado asesor de la Cámara Oficial de la Propiedad Urbana de la provincia.

Ha sido delegado provincial de Asociaciones, consejero nacional de Movimiento y, en la actualidad, es presidente de la Diputación Provincial, cargo que desempeña desde el año 1961.

Procurador en Cortes y vicepresidente segundo del grupo parlamento de Administración Local. Es presidiente del Consejo Provincial del Instituto Nacional de Previsión.

Condecoraciones: Está en posesión de la Medalla de la Vieja Guardia Medalla de Plata de la Juventud, Encomienda de Cisneros, Encomienda Yugo y Flechas y Mérito Agrícola Encomienda con placa de la Orden de Alfonso X el Sabio Medalla de Plata al Mérito Turístico, placa del Mérito Militar de tercera clase, distintivo blanco y, finalmente Gran Cruz del Mérito Civil.

Como otros datos de interés, nos han informado que don Antonio Aige Pascual es un hombre amable, abierto, simpático gran administrador —la Diputación de Lérida ha finalizado los años de su mandato con superávit— y persona que dedica mucha atención a todos los temas agrícolas

Felicitamos también a don Antonio Aige por el ascenso, deseando que en la tierra riojana colme con éxitos su quehacer

Consejo de Ministros

Novedades de interés en la próxima campaña cerealista

Para dar paso a las nuevas generaciones, proyecto de Ley sobre edad máxima para los cargos de libre designación

Proyecto de Ley con medidas para asegurar la independencia de la Banca

MADRID, 31. — Referencia de lo tratado en el Consejo de Ministros celebrado en el día de hoy en el Palacio de El Pardo, bajo la presidencia de Su Excelencia el Jefe del Estado:

PRESIDENCIA DEL GOBIERNO

Acuerdo por el que se remite a las Cortes un proyecto de ley autorizando al Gobierno para completar el proceso constitucional de la Guinea Ecuatorial.

Acuerdo por el que se remite a las Cortes proyecto de ley por el que se regula la edad máxima para el ejercicio de los cargos de libre designación

Decreto por el que se reorganiza el Instituto Nacional de la Vivienda.

Decreto por el que se modifica el número 6 del apartado d) del artículo 12 del Reglamento de Actos y Honores Militares.

Decreto por el que se reorganiza el Consejo Superior de Estadística.

Decreto por el que se amplía con un vocal representante del Ministerio de Asuntos Exteriores la composición de la Comisión Interministerial para la Ordenación Alimentaria.

Inversiones de capital extranjero en cuantía superior al 50 por ciento.

ASUNTOS EXTERIORES

Informe general sobre política exterior.

Propuesta de aprobación de un acuerdo y dos convenios.

Propuesta de aprobación de las actas de la reunión de la Comisión Internacional de los Pirineos celebrada en París del 22 al 27 de abril de 1968.

Decreto por el que se crea la Embajada de España en Mogadiscio.

Decreto por el que se crea la Embajada de España en Singapur.

Decreto por el que se designa embajador en Singapur a don Emilio Beladiez Navarro.

GOBERNACION

Decretos por los que se nombran gobernadores civiles de Alava, a don Miguel Angel Alonso Samaniego; de Albacete, a don Juan Murillo de Valdivia; de Cuenca, a don Julio Iranzo Domínguez; de Granada, a don Antonio Gómez Jiménez de Cisneros; de Lérida, a don José María Martínez del Val; de Logroño, a don Antonio Aige Pascual; de Segovia, a don Adolfo Suárez González. y de Tarragona, a don José Antonio Serrano Montalvo

JUSTICIA

Decreto por el que se aprueba el reglamento orgánico del Ministerio de Justicia.

Expedientes de extradición indulto y de libertad condicional.

EJERCITO

Decreto por el que se nombra jefe del Estado Mayor Central del Ejército al teniente general don Fernando González-Camino y Aguirre.

Decreto por el que se nombra director general de Instrucción y Enseñanza del Estado Mayor del Ejército, al general de división don Angel Scandella García-Otermín.

MARINA

Decretos por los que se revuelven expedientes de la competencia del Departamento.

HACIENDA

Acuerdo por el que se remite a las Cortes proyecto de ley por el que se establece el régimen de incompatibilidades de los presidentes, consejeros y altos cargos ejecutivos de la Banca privada y el cese por edad de éstos últimos.

Decreto por el que se establece el régimen de incompatibilidades de los consejeros y altos cargos de los institutos oficiales de crédito y Banca oficial, así como el límite de edad de los altos cargos.

OBRAS PUBLICAS

Decreto por el que se nombra delegado provincial del Ministerio de Obras Públicas en Ciudad Real, a don Arturo Díaz Marquina.

Decreto por el que se nombra delegado provincial del Ministerio de Obras Públicas en Salamanca, a don Julián Muñoz Benito.

Decreto por el que se nombra delegado provincial del Ministerio de Obras Públicas en Zamora, a don Maximiliano Santiago Prieto.

Expedientes sobre diversas materias de la competencia del Departamento.

EDUCACION Y CIENCIA

Decreto por el que se nombra a don Justinia Casas Peláez para el cargo de rector mágnifico de la Universidad de Zaragoza por jubilación anterior.

Tambien se han aprobado siete decretos y veinticinco expedientes.

TRABAJO

Informe sobre niveles de empleo.

Informe sobre asuntos varios.

INDUSTRIA

Decreto por el que se somete al régimen de autorización administrativa, previa la instalación, ampliación y traslado de plantas industriales del sector de fibras diversas textiles.

Decreto por el que se adjudican ocho permisos de investigación de hidrocarburos en la zona III.

Informe sobre la stuación de la coyuntura industrial en el pasado mes de abril.

AGRICULTURA

Decreto por el que se regula la campaña cerealista 1968-69.

Decretos por los que se declaran sujetas a ordenación rural diversas comarcas.

Moción sobre concesión de crédito con destino a subvenciones a los agricultores en la campaña 1968-69.

SECRETARIA GENERAL DEL MOVIMIENTO

Informes

AIRE

Expedientes sobre ejecución de obras

Informes sobre asuntos del Departamento.

COMERCIO

Decretos sobre modificaciones arancelarias.

Decreto de admisión temporal y reposición.

Informe sobre el mercado de productos alimenticios.

Informe sobre la evolución de los mercados monetarios internacionales.

INFORMACION Y TURISMO

Expediente de construcción de la Casa de la Radio, en Prado del Rey (Madrid).

Acuerdo por el que se resuelve expediente imponiendo al director y empresa editora del diario "Madrid" las sanciones previstas para infracciones muy graves en el artículo 69 de la Ley de Prensa e Imprenta.

VIVIENDA

Decreto por el que se declaran de urgencia determinadas obras

MINISTRO SIN CARTERA-COMISARIO DEL PLAN DE DESARROLLO

Informe sobre indicadores de la coyuntura. — Logos.

AMPLIACION AL CONSEJO

MADRID, 31. — El Gobierno ha acordado en el Consejo de Ministros celebrado hoy en El Pardo, bajo la presidencia del Jefe del Estado, enviar a las Cortes dos importantes proyectos de ley. Uno pidiendo autorización a las Cortes para completar el proceso constitucional de Guinea Ecuatorial. El segundo proyecto de ley —dijo el señor Fraga Iribarne al hacer la ampliación del Consejo a los periodistas a las diez de la noche— es el que regula la edad máxima para el ejercicio de los cargos de libre designación, con objeto de unificar las jubilaciones al régimen general ya establecido.

En esta línea de dar paso a las nuevas generaciones, el Gobierno acordó elevar a las Cortes otro trascendente proyecto de ley que establece el régimen de incompatibilidad de los presidentes, consejeros y altos cargos ejecutivos de la Banca privada y el cese por edad de estos últimos. Se trata —dijo el ministro de Información— de fortalecer la independencia de la actuación bancaria, estableciendo estas incompatibilidades entre cargos análogos en otros Bancos o sociedades mercantiles. Se fija en setenta años la edad límite para desempeñar en la Banca privada los cargos de consejero-delegado, directores generales o cualquier otro al que correspondan funciones que habitualmente se atribuyan a los mismos. Ello supondrá que unos 1.200 de estos altos cargos hayan de renovarse, dando pase a las nuevas generaciones.

A propuesta también del ministro de Hacienda, e inspirado en el mismo principio, el Gobierno aprobó un decreto por el que se aplican ya los mismos criterios de incompatibilidad a los altos cargos del Banco de España, Institutos Oficiales de Crédito y Banca Oficial, fijándose en setenta años el límite de edad para los cargos de presidente, vicepresidente y directores generales de los Bancos oficiales.

Sin duda, este conjunto de medidas reforzará la actuación de la Banca, asegurando su independencia, lo que redundará en beneficio del conjunto de las instituciones de crédito y de la economía en general.

El ministro de Agricultura informó al Consejo de la campaña cerealista 1968-69.

La ordenación de la campaña cerealista supone la continuación, incluso acentuándola, de la política de reajuste de cultivos y producciones iniciada en campañas anteriores con el fin de desminuir la producción de trigo e incrementar la de cereales pienso. Los resultados obtenidos en este sentido en la pasada campaña evidencian el favorable impacto que estas medidas vienen teniendo entre los agricultores. La superficie sembrada de trigo se ha reducido en más de trescientas mil hectáreas, este año, mientras se incrementaba en más de quinientas mil la de cebada y avena. El plan de intensificación del maíz va a suponer ya también en este año incremento muy importante en la superficie dedicada a este cultivo y en el empleo de las semillas y métodos más adecuados de cultivo. Este incremento de superficie maicera, así como el que se está obteniendo en forrajeras y pratenses supondrá sin duda nueva reducción en la superficie de trigo para el próximo año.

Continuando esta política el decreto que regula la próxima campaña, sobre un principio general de prórroga de las normas que regularon las campañas anteriores, ofrece las siguientes novedades de interés:

a) Aplicación total a los cereales-pienso cuantos beneficios y ayudas se vienen aplicando hasta ahora al cultivo del trigo, e incluso concesión de algunos estímulos adicionales superiores en materia de semillas y abonos.

b) Refuerzo de la acción del servicio en la comercialización de estos cereales-pienso con el fin de sostener los precios de garantía a la producción y al consumo señalados por el Gobierno. Se iniciará en tal sentido una modalidad de actuación mediante conciertos con entidades colaboradoras, lo que incrementará la capacidad de almacenamiento y financiación, así como la agilidad comercial en relación con dicho cereal.

c) Dado el éxito de la política de incremento de la producción de cereales-pienso, el Gobierno considera que no será necesario, en la próxima campaña, realizar importaciones de cebada, avena y centeno. Igualmente, la abundancia de estos tipos de cerealse y la posibilidad de sustituir maíz por los mismos y por trigo, hará que las necesdades de importación del maíz, pueda reducir sensiblemente.

El ministro de Agricultura informó al Gobierno de las medidas que se están tomando en todos los órdenes para resolver los problemas de recepción y almacenamiento del trigo y de los cereales-pienso. No solo la construcción de nuevos silos que entrarán en servicio en esta campaña, sino también arrendamiento de locales, unidos a las salidas para exportación y consumo en piensos de partidas importantes de trigo, han de contribuir a facilitar el desarrollo de la campaña.

El Gobierno acordó también conceder igual subvención que en la campaña anterior para ayudas a los agricultores cerealistas, principalmente conducentes a la transformación y mejora de estructuras, reforma de sus explotaciones, y orientación de los cultivos hacia los cereales-pienso, pastizales y praderas.

El Consejo fue informado por el ministro de Industria sobre los resultados de la encuesta de coyuntura industrial correspondiente al mes de abril. Manifestó el señor López Bravo que la cartera de pedidos en el conjunto de la industria, excepto construcción, permaneció al mismo nivel del mes de marzo, mes en que había mejorado ligeramente sobre enero y febrero del presente año, si bien manteniéndos por debajo de la media de 1967.

Las previsiones sobre la tendencia de la producción muestran un ligero signo alcista, principalmente en el sector de bienes de consumo. Los stocks no registraron variaciones apreciables en su volumen total, que continúa a un nivel alto. Se reforzó la tendencia a la estabilidad de los precios.

En el sector construcción aumentó el volumen de obra ejecutada especialmente de Obras Públicas, en tanto que el nivel general de contratación ha sido inferior al del mes de marzo. Las previsiones sobre los precios muestran una tendencia al alza en la mano de obra y una estabilidad en los materiales de construcción —Logos.

Francia

La C. G. T. continuará las negociaciones con el Cobierno y los empresarios

Mitterrand, fue perseguido por estudiantes

PARIS 31 — Georges Pompidou preside el nuevo Gobierno francés, compuesto de veintidós ministros y seis secretarios de Estado.

Michel Debre, antiguo ministro de Economía y Finanzas, ha sido nombrado ministro de Asuntos Exteriores. El antiguo canciller, Maurice Couve de Murville, se encargará del Departamento de Economía y Finanzas.

El republicano independiente, Raymond Marcelin, es el nuevo ministro del Interior El Ministerio de Asuntos Sociales, ha sido elevado al rango de super Ministerio con el nombre de Ministerio de Estado, encargado de Asuntos Sociales, al frente del cual figura Maurice Schumann.

El gaullista de izquierda, René Capitant, que había presentado su dimisión de diputado para demostrar su hostilidad al Gobierno de Georges Pompidou, es el nuevo ministro de Justicia. Pierre Cessmer continúa ocupando el Ministerio del Ejército. El Ministerio del P. T. T., Yves Guena, sustituye en el Ministerio de información a Georges Gorse.

El Bobierno francés comprende por vez primera una mujer, la diputado Marie Madeleine Dienesch.

El secretario de Estado encargado de Turismo ha quedado suprimido.

La primera reunión del nuevo Gobierno se celebrará mañana, sábado, a las nueve horas, bajo la presidencia del general Charles De Gaulle.

De otra parte, la presidencia de la República comunica que la fecha de las elecciones legislativas ha sido fijada al veintitres de junio (la primera vuelta) y al treinta de junio (la segunda vuelta). Efe.

SE MANTENDRA LA PARIDAD DEL FRANCO

PARIS. 31. — Francia está decidida a mantener la presente paridad oficial del franco a 4.937 con relación al dólar. — Efe-Reuter.

CONTROLES DE CAMBIO MONETARIO

PARIS, 31.—Han entrado en vigor en el día de hoy los controles de cambio monetario para detener las transferencias especulativas de moneda, al extranjero, y otorgar apoyo al franco en los mercados extranjeros de moneda.—Efe-Upi.

PREOCUPACION POR LOS EFECTOS ECONOMICOS

PARIS, 31. — Francia está preocupada por los efectos económicos de la actual situación social del país. No sólo por las repercusiones inmediatas, fácilmente perceptibles, sino por el alcance de dos hechos combinados —una producción interrumpida y un desequilibrio en el sistema salarial— que ha de persistir en el conjunto del orden económico, perturbándolo.—(Efe.)

MITTERRAND, PERSEGUIDO POR ESTUDIANTES

PARIS, 31.—Grupos de estudiantes hostiles persiguieron anoche en el Barrio Latino de esta ciudad al político izquierdista francés Francois Mitterrand.—Efe

EL SINDICATO COMUNISTA, DISPUESTO A CONTINUAR LAS NEGOCIACIONES

PARIS, 31. — "La C. G. T. (Sindicato comunista) está dispuesta a continuar las negociaciones a escala de Gobierno y del Consejo Nacional del Patronato Francés, a fin de alcanzar un acuerdo susceptible de ser aceptado por los trabajadores", ha declarado el secretario, Georges Seguy.—Efe.

REINCORPORACIONES AL TRABAJO

PARIS, 31.—Numerosas centrales de Correos y Telégrafos, fábricas e industrias diversas reanudaron el trabajo durante el día de hoy. Los obreros, decididos a concluir la huelga, se dirigieron a los piquetes de ocupación, disuadiéndoles de permanecer en sus puestos y en muchos casos ayudados por las fuerzas de Policía.

La tendencia es de mejorar y tan sólo en Grenoble se observa total huelga.—Efe.

La sexta reunión Wáshington-Hanoi, copia de las anteriores

SEXTA

PARIS, 31.—La sexta reunión de la conferencia oficial sobre el Vietnam, en París, que se ha iniciado a las 9'30 de hoy, ha concluido a las 12'15, después de dos horas cuarenta y cinco minutos de conversaciones.

Ambos delegados han acordado que la próxima reunión (la séptima) se celebrará el próximo miércoles día 5 de junio, a las 9'30.

PARIS, 31.—El jefe de la delegación norvietnamita, Xuan Thuy, para la conferencia de paz en el Vietnam, durante su intervención de esta mañana, en el sexto encuentro entre ambas delegaciones, dijo «no» a ljefe de la delegación americana, Averell Harriman, sobre los diversos puntos presentado por éste a las condiciones del alto a los bombardeos.

Los dos puntos a los que Xuan Thuy se negó fueron: reciprocidad y discusión sobre la zona desmilitarizada, cuya reconstitución había sido pedida por Harriman.

Xuan Thuy se mantuvo en la exigencia de «cese inmediato e incondicional de bombardeos y todo otro acto de guerra de los americanos sobre el territorio de la República Democrática del Vietnam».

TRASPLANTE DE CORAZON EN CANADA Y OTRO EN BUENOS AIRES

MONTREAL (Canadá), 31. —Un carnicero de cincuenta y ocho años de edad ha recibido, en intervención quirúrgica que fue practicada esta madrugada, el corazón de una madre de cuatro hijos que falleció como consecuencia de una hemorragia cerebral.

El receptor es Albert Murphy, padre de dos hijos, con residencia en Chomedyn, suburbio de Montreal.—Efe-Upi

BUENOS AIRES, 31. — La primera operación de trasplante de corazón en Argentina, según se informa, se ha efectuado hoy en una clínica particular situada cerca de esta capital.

El paciente es un hombre de cincuenat y tantos años de edad.

El donante ha sido identificado como Emilio Tomasetti, fallecido esta mañana en el Hospital "Ramos Lejía", de Buenos Aires.—Efe-Reuter.

PESIMISMO

BUENOS AIRES. 31.—A las 17'30 horas existe ambiente de pesimismo en torno al estado del paciente a quien le fuera trasplantado el corazón de Emilio Tomasetti en las primeras horas de esta madrugada.—Efe.

MAÑANA, MENSAJE DE PABLO VI

MADRID, 31.—Pablo VI dirigirá a los obispos, sacerdotes, religiosos, religiosas y a todos los fieles de la Iglesia un mensaje en la mañana del próximo domingo, dos de junio, festividad de Pentecostés, según nos comunica la Oficina de Información Misional.

Pablo VI ha querido que este mensaje constituya el anuncio del Domingo Mundial para la Evangelización de los Pueblos (DOMUND), que se celebrará este año el 20 de octubre.—Logos.

EL PROYECTO DE NUEVA FORMULA PARA LA DISTRIBUCION DE LA CUOTA EMPRESARIAL DE LA SEGURIDAD SOCIAL AGRARIA

MADRID, 31.—Bajo la presidencia del subsecretario de Trabajo, señor Ibáñez Freire, se ha reunido la Comisión interministerial encargada de dictaminar el proyecto de nueva fórmula para la distribución de la cuota empresarial de la Seguridad Social Agraria

La fórmula propuesta por la Organización Sindical a través de la Hermandad Naciona, de Labradores y Ganaderos sugería la distribución de la cuota empresarial en un 40 por ciento en razón al líquido imponible y el 60 por ciento en función del censo de trabajadores por cuenta ajena existente en cada provincia.

Fueron considerados los resultados a que llevaría su aplicación, llegándose a la conclusión de que la fórmula propuesta no se consideraba viable y había de ser rechazada, pues su aplicación se estimó que conduciría a unas diferencias de aportación entre los empresarios agrícolas de las distintas provincias españolas tan fuertemente acusadas que la hacía realmente inaplicable.—Logos.

CURSO PARA FUNCIONARIOS DE LA ADMINISTRACION LOCAL

MADRID, 31. — El Instituto de Estudios de la Administración Local convoca el primer curso de especialización en organización y método en las Corpopraciones Locales según resolución que hoy publica el B. O. E.

El número de aspirantes propuestos es de 35, considerándose a los cinco últimos como suplentes. Podrán concurrir los funcionarios pertenecientes a los Cuerpos nacionales o a las plantillas de las Corporaciones Locales. Las instancias, según modelo oficial, podrán presentarse en el plazo de 30 días a contar de hoy. El curso se desarrollará en dos períodos: del 21 de octubre al 15 de noviembre de 1968, y del 3 de febrero al 14 de marzo de 1969.—Logos.

GRAVES SANCIONES AL DIARIO "MADRID" 250.000 PESETAS DE MULTA AL DIRECTOR Y SUSPENSION DE LA PUBLICACON POR DOS MESES

MADRID, 31. — Una multa de 250.000 pesetas al director del diario «Madrid» y la suspensión de la publicación por espacio de dos meses han sido las resoluciones adoptadas hoy por el Consejo de Ministros.

Las sanciones son inmediatamente ejecutivas. Han sido impuestas por estimarse que algunos textos concretos publicados en la edición del pasado día 15 de febrero, constituyen infracción de carácter muy grave del artículo segundo de Ley de Prensa e Imprenta. En su día ya fue levantado el correspondiente expediente administrativo que ahora se resuelve. — Logos.

ESPAÑA DICTAMINA CUATRO PROYECTOS DE LEY DE ADHESION A DISTINTOS CONVENIOS INTERNACIONALES

MADRID, 31.—La Comisión de Asuntos Exteriores de las Cortes Españolas, que preside don Alberto Martín Artajo, ha dictaminado a mediodía de hoy cuatro proyectos de ley de adhesión a distintos convenios internacionales, que son:

Proyecto de ley sobre aprobación del convenio España-Finlandia para evitar la doble imposición en materia de impuestos sobre la renta y el patrimonio; proyecto de ley que trata de la ratificación de protocolo de Ginebra relativo a la VI conferencia del CATT; proyecto de ratificación de la convención internacional sobre todas las formas de discriminación racial, y convenio para la prevención y sanción del delito de genocidio.—Logos.

CIEN CONCESIONES ACATOLICAS SE HAN INSCRITO YA EN EL MINISTERO DE JUSTICIA

MADRID, 31. — En las primeras horas de la tarde de hoy, aún sin finalizar el plazo legal de inscripción, eran un centenar el número de confesiones acatólicas inscritas en el registro oficial del Ministerio de Justicia, según se ha informado a un redactor de la Agencia Logos.

El plazo de inscripción finaliza hoy mismo, pero es posible que todavía se inscriban más confesiones. Con la inscripción de confesiones finaliza la primera etapa de aplicación del decreto sobre libertad religiosa.

El plazo que hoy finaliza fue fijado en principio para el pasado día 31 de diciembre, celebrándose desde entonces conversaciones con dirigentes de estas confesiones, encaminadas a concretar normas sobre la aplicación total del decreto.—Logos.

COPA DEL GENERALISIMO

BARCELONA, 6; REAL SOCIEDAD, 1

BARCELONA, 31. — Por seis tantos a uno ha vencido el Barcelona a la Real Sociedad en el encuentro de vuelta, octavos de final de la Copa del Generalísimo, celebrado en el campo de Las Corts con poco más de media entrada.

La Real, que ya había perdido el encuentro de ida, salió con un equipo de circunstancias para evitar cualquier lesión de los titulares que habrán de jugar la promoción. — Logos.

TOROS EN CACERES

CACERES, 31. — Segunda de feria.

Diego Puerta, una oreja y vuelta y dos orejas y vuelta.

Palomo Linares, pitos y orejas, vuelta y devolución.

Gabriel de la Casa, muchas palmas y

Medyser
MEDIDA SERIE
SELECCIONES

Muro de la Mata, 9 (Espolón). Teléfonos 22-08-58 y 22-14-35

Logroño, junio de 1968.

SECCION SASTRERIA A MEDIDA

Distinguido lector:

Para servirle como exige su vida dinámica de hoy, tenemos el gusto de comunicarle que desde ahora, nuestra SASTRERIA a MEDIDA puede confeccionarle su traje PERFECTO en CINCO días laborables.

Colabora en tan perfecto servicio, junto a nuestro Sastre Diplomado Especialista, la más experimentada Casa europea de Medida Industrial: BAS Y CUGUERO, S. A., Casa que trabaja en sus famosos talleres de Sastrería de Alta Costura en Barcelona, el patronaje y confección perfectos que han dado fama a los mejores establecimientos de Madrid, Barcelona y más de veinte capitales españolas.

BAS Y CUGUERO, S. A., colabora ahora con la Sastrería A MEDIDA de MEDYSER, que le brinda toda clase de información: muestras, modelos, garantía de perfección, precios interesantes y nombres de establecimientos españoles de éxito que la trabajan, etc.

Siempre a su servicio, le saluda atentamente,

Medyser

¡SU TRAJE PERFECTO EN 5 DIAS!

ANTIGÜEDADES

OCASION: Compro toda clase de objetos antiguos. Pago precio máximo

Señor Fernández

Teléfono 22 36 40

Visito provincia

25 MODELOS

DE TRESILLOS DIFERENTES Y DE SUGESTIVA LINEA

ENCONTRARA VD EN

El Supermercado del Mueble

QUEIPO DE LLANO, 9.

GUARDERIA DE COCHES **«GARAJE»**

SOMOSIERRA

TARIFAS:

SEAT 600	400	Ptas mensuales
SEAT 850	450	" "
SIMCA 1.000	450	" "
R-8/R-10	450	" "
SEAT 1.500	500	" "

SOMOSIERRA, 10 y 12. TELF. 21-10-84. - LOGROÑO.

Elija el destino y... buen VIAJE con ACEITE COES

ACEITE COES

En el sorteo celebrado el día 27 de mayo, ante el notario de Santander don Antonio Presedoel, han resultado premiados con *dos viajes*, los siguientes concursantes:

Doña Visi Albizúa, Ugarte, 2 AMURRIO (Alava).
» Raquel Gómez, Puente A bios, TORRELAVEGA.
» Joaquina Mercader, Cisneros, 32 SANTANDER.
» María Ciriaca Ruiz, Carr. Larrasquitu, 88, bajo, BILBAO.
» Montemayor Duarte, Bloque San Hoque, 5, C, SANTANDER.
» Amelia Menocal Porrúa, Manzana 13, N.º 4, SANTANDER.
» Felisa Garijo, Primo de Ribera, 16, VALMASEDA (Vizcaya).
» Casilda Uria, Bailén, 24, BILBAO.
" Antonia Pogalday, Santuchu, 86, 2.º, izqda. BILBAO.
» Petra Viñas, Maestro Extremiana, 15, bajo, ZARAGOZA.
» Manuela Lafuente, Barrio Roteta, Bloque 3, A, 4.º SAN SEBASTIAN.
» Ana María Berrueta, Aralar, 45, 3.º derecha, PAMPLONA.
» Loli García Pérez, San Francisco, 58, 2.º der. BURGOS.
» Leona Martiarena Beloqui, Barrio Ventas. C. MOLINO IRUN.
» Vicenta Martín Mateo, Hilario Pérez, 2, 2.º SANTO DOMINGO de LA CALZADA (Logroño)
» María Luisa García López, Duquesa de la Victoria, 71, 4.º. 3 A LOGROÑO.
» Margarita Asenjo, Navarra, 12. HARO (Logroño).
" Pilar Rodríguez, Avda. Baztán, 8, 1.º C, SAN SEBASTIAN.
» Ana S. de Cortes, G. Revilla, 3, 5.º, BILBAO.
» Rosario Bastida, LIENDO (Santander).
» Concepción Sánchez Gómez, Trav. Part. San Celedonio, 7, 3.º. Der. SANTANDER.
» Ana Pardo de Méndez, Isabel II, 8, 4.º, SANTANDER.
» Teresa Ramos Serrano, Gral. Franco, 36, 5.º, LOGROÑO.
» Mara Cruz Miranda, Princesa, 8, 4.º, der. ZARAGOZA.
» Nieves, Isabel y José Alda. Urquijo, 73, Bar El Cesto, BILBAO.
» Anita Villate, Barriada Illera, calle Vegs, 100, BURGOS.

Sorteo de 52 VIAJES todos los meses

(EN LOS MAGNIFICOS AUTOCARES DE VIAJES ECUADOR)

SIGA LAS INSTRUCCIONES QUE CONTIENE LA BOTELLA

MIRANDA

IMPORTANTES ACUERDOS DE LA SOCIEDAD DE CAZA Y PESCA

El tren atropelló a un maquinista jubilado

MIRANDA, 31. — (De nuestro corresponsal, Bañuelos).

Entre los acuerdos tomados en la sesión de la Junta directiva de la Sociedad de Cazadores y Pescadores del día 21 de mayo, destacan por su interés los siguientes: Primero, se nombran socios honorarios perpetuos de la Sociedad a don José Antonio Donaire, periodista de Madrid y animador de la Sociedad Deportiva de Caza y Pesca madrileña, y a don José María Arizala, corresponsal de caza y pesca de "La Voz de España", de San Sebastián, y miembros del Comité Ejecutivo del Certamen de Caza y Feria Comercial Deportiva, en Madrid y las Vascongadas, por sus constantes gestiones y desvelos desplegados en la organización del certamen.

TROFEOS A LA DEPORTIVIDAD

Se acuerda conceder a los veteranos socios Emiliano Mayordomo, El Botero, pescador, próximo a cumplir 90 años, y el veterano cazador, de cerca también de los noventa años, Plácido Boscos, sendos trofeos a la deportividad, como reconocimiento de su larga vida y afición deportiva, cuyos trofeos les serán entregados el día 2 de junio, a las 13'30 de la tarde, en la tribuna de la Avenida del Generalísimo Franco, precediendo a la entrega de los trofeos el concurso infantil de pesc.

ASAMBLEA GENERAL DE SOCIOS

Se acuerda igualmente celebrar la Asamblea general de socios el próximo día 18 de junio, a las 7'30 de la tarde y 8'30 de la tarde en segunda convocatoria, en el lugar y con el orden del día que en citación individual se pasará a todos los socios, adelantando que en la misma se procederá a la renovación obligada de los cargos de secretario y vocal primero, a cuyo fin los socios pueden hacer propuesta de otros socios a los que juzguen deben proclamarse candidatos, así como presentarse personalmente como candidatos los socios que lo deseen.

CONCURSO INFANTIL DE PESCA

Todos los niños que, al igual que otros años, hayan de intervenir en el concurso infantil de pesca a celebrar próximo día 2 de junio, bajo el patrocinio de la Cofradía de San Juan del Monte, y organizado por la Sociedad, deberán dar sus nombres en el domicilio social (Bar Suizo) a la mayor brevedad. A las nueve de la mañana del día 2, es decir, media hora antes del comienzo del concurso, deberán estar concentrados los concursantes a fin de proceder al sorteo de los puestos, que estarán señalizados con tablillas numeradas, y a fin de darles las normas del concurso.

Los trofeos serán entregados por la reina de las fiestas en la Avenida del Generalísimo, a las 13'30 de la tarde, después de efectuado el recuento y pesaje.

CERTAMEN DE CAZA: PERROS DE CAZA Y ANIMALES VIVOS

Dentro del certamen, que se desarrollará en los días 29 de junio al 7 de julio, una de las facetas será la exhibición de perros de caza y animales vivos. En los primeros habrá trofeos a los ganadores, y aunque se expondrán perros de otras provincias de gran clase, entre nuestros cazadores los hay asimismo y habrá trofeos para los locales, por lo que todos aquellos que hayan de presentar sus perros, deberán inscribirlos en el domicilio social (Bar Suizo). Asimismo y con independencia de los animales que desplace el Servicio Nacional de Caza y Pesca, todos aquellos cazadores o personas en general que tengan en cautividad algún animal salvaje, pueden inscribirlo para optar asimismo a los trofeos que se otorgan. Los animales serán anillados con combinación de colores y letras, de forma que sus dueños los identifiquen en todo momento.

Toda persona, pues, que sea poseedora de perdices, tórtolas, faisanes, codornices, conejos de monte, liebres, zorros, palomas torcaces, jabalíes y cualquier otro animal de la fauna hispánica, puede inscribirse para tomar parte en la exhibición. Sus nombres se consignarán públicamente en los recintos y jaulas que contengan los animales.

ACCIDENTE

El vecino de esta localidad Tomás Muñoz, maquinista jubilado de la Renfe, al cruzar el río Ebro por el puente de hierro denominado "Puente Inglés" de la línea de ferrocarril Miranda-Zaragoza, fue alcanzado por el tren ómnibus 1.133 procedente de Logroño, que tiene su llegada a esta ciudad a las 11 horas y 2 minutos.

En una ambulancia fue trasladado con toda urgencia a Burgos, a la Residencia del Seguro de Enfermedad.

Deseamos sean las heridas de poca consideración y su pronto restablecimiento.

BANDO MUNICIPAL

Se hace saber al vecindario que los días 2 y 3 de junio próximos (domingo y lunes), el servicio domiciliario de recogida de basuras de esta ciudad se iniciará a las seis de la mañana para una mejor coordinación de los mismos, en atención a las fiestas que en expresadas fechas tienen lugar en esta localidad.

Lo que se hace público para general conocimiento.

CRUCIGRAMA

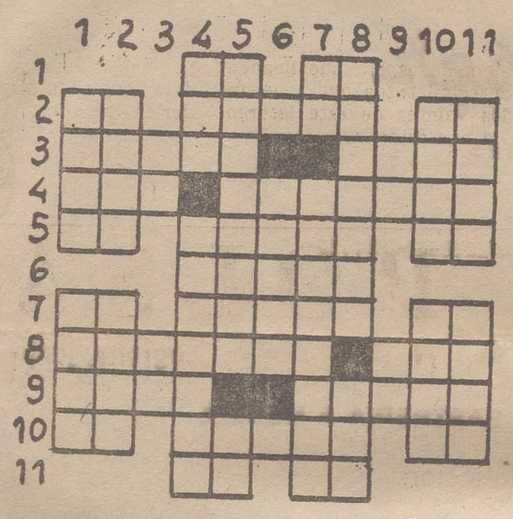

HORIZONTALES. — 1: Conjunción latina. Siglas comerciales. — 2: Contracción. Al revés, atravesar por el cedazo. Nombre chino. — 3: Al revés, golpe dado con los nudillos. Al revés, limpia con agua. — 4: Aquí. Al revés. sujetábalo. — 5: Artículo. Telas que usan las indias de América para el frío. Voz de mando. — 6: Al revés. hermanas mayores. — 7: Letras de pala. Figuradamente. castigo. Letras de rama. — 8: Ensalzóse. Quiero. — 9: Canción de cuna. Lo que produce autonomía en una máquina. — 10: El primero. Sedimentos. Nota musical. — 11: Pronombre. Palabra que se emplea para detener a las caballerías.

VERTICALES. — 1: Al revés, cierto pelo de algunos animales. Tela burda. — 2: Ido. Partes laterales. — 3: Familiar y repetido, padre. Al revés, negación castiza. — 4: Espacio de tiempo. Guisábalo de cierta manera. — 5: Golpe dado con la parte trasera del pie. Al revés, afirmación. — 6: Ciertos árboles. — 7: Para parar a las acémilas. Obedezcámos. — 8: Terminate. Plantígrado. — 9: Marcha. Exclamación de estupor. — 10: Familiarmente, molestia. Sentimiento. — 11: Fonéticamente ,tejer. Habite.

SOLUCION AL ANTERIOR

HORIZONTALES. — 1: Ir. La. — 2: oR. Tason. Mí. — 3: sinaM. ezoR. — 4: Ala. Orégano. — 5: Ra. alamA. Os. — 6: soruD. — 7: Pa. onalA. Op. — 8: Amalasa. Eme. — 9: Loca. Datar. — 10: Ar. Senos. No. — 11: Er. So.

VERTICALES. — 1: Osar. Pala. — 2: Rila. Amor. — 3: Na. Ac. — 4: Ita. Asolase. — 5: Remolona. eR. — 6: Raras. — 7: Lo. Emulados. — 8: Anegada. Aso. — 9: Za. Et. — 10: Mono. Omán. — 11: Iros. Pero.

Auto Escuela Fácil

El personal especializado de esta AUTO ESCUELA le permitirá aprender en el mínimo tiempo y que consiga su carnet de conducir con la seguridad de un profesional

Horas de clases: De 7 de la mañana a 10 de la noche

Solicite información para inscribirse en el curso en

PIO XII núm. 1. --- Junto a la Estación de Autobuses

TELEFONO 22 34 33

FUERZAS ELECTRICAS DE NAVARRA, S. A.

Pone en conocimiento de sus abonados que, si el tiempo no le impide la realización de los trabajos, mañana, domingo, y por necesidades del servicio, se verá precisada a cortar el suministro de fluido eléctrico en los lugares y horas que se indican:

De 8 a 14 horas, en Calahorra, Transformador Teresianas.

De 7 a 10 horas, Arnedo, Quel y Autol.

Pamplona, 1 de junio de 1968

SGCB2021

Comentario financiero

Proliferación de bulos frente a la actual situación de la libra esterlina

Por VICTOR VIRIBAY OCHOA DE ASPURU

En estos momentos en los que Francia crea sus conflictos politico sociales y la libra esterlina alcanza la más baja cotización del mercado después de la devaluación de fines del año pasado, proliferan los bulos en torno a nuestro mercado bursátil. Hay quien augura con una enorme suficiencia en temas bursátiles una caida de los valores de nuestras Bolsas. Hay quien con una liberalidad absoluta asocia la baja del Banesto con los disturbios en la hermana Francia. Es decir, que hay bulos para todos los caracteres y para todos los gustos, el que no se consuela es porque no quiere. Cada uno de los que piensan y laten bolsísticamente tienen el perfecto derecho, al menos ellos se lo creen, de crearse, made in Spain, su bulo de turno. Son muchos los que, lamentablemente, creen en todos estos artilugios de quien desgraciadamente presume de saber mucho y no sabe una papa de temas bursátiles. Lo único que hacen es inquietar y preocupar a quien tiene metidos sus dineros en valores que se cotizan en la Bolsa.

En anteriores escritos ya quedó bien manifestado que la baja de Banesto nada tiene que ver con la actual situación politica francesa, ignoro si llegará a afectar dicha situación a nuestras Bolsas. De momento no creo que pueda tener repercusión en nuestras cotizaciones o por lo menos hasta ahora no la ha tenido. Sólo se ha producido un compás de espera en los cambios, pero un compás de espera, en espera de los acontecimientos que se han de producir el próximo mes en el que se han de celebrar cerca de una veintena de ampliaciones de capital lo que incidirá notablemente en algunas cotizaciones a unas mejorándolas y a otras perjudicándolas. El aburrimiento en los valores ya estaba producido antes del conflicto francés, por lo tanto nada hay que pueda inquietar de momento si las cosas no se agravaran.

Puede suceder que con motivo de la actual situación francesa se llegue a notar en nuestro país la reducción del turismo francés, pues no creo que tengan ganas de abandonar sus casas para irse a otro país mientras la situación está tirante. Es difícil por ahora vaticinar el alcance en la Bolsa española, frente a la futura entrada de turistas franceses a nuestro país. Lo más previsible es que se arregle todo sin que llegue a afectar en nuestras cotizaciones.

También en torno a la reciente cotización de la libra esterlina donde toca la más baja valoración en el mercado, se barajan bulos y posibilidades de bajas en las Bolsas. En las nuestras creo que no llegará a afectar, pues el que dicha moneda tenga su valoración puede suceder perfectamente sin que tenga relación alguna con nuestras cotizaciones bursátiles. El solo hecho de que la libra tenga mayor o menor cotización no influye para nada en contra de nuestras Bolsas, sino muy al contrario, cuanto menos valga, mejor precio tendrá la nuestra. Lo que afectó a fines del pasado año no fue la devaluación de la libra, sino las medidas que adoptaron nuestras autoridades para que no se produzca la inflacción. Puede por lo tanto perfectamente devaluarse la moneda inglesa sin que tenga repercusión en nuestros valores. Los martes negros del pasado año fueron tan negros a causa del impacto sicológico que se produjo en los tenedores de títulos cuando después de muy pocos días volvieron las aguas a su cauce y rebasaron las cotizaciones anteriores sin que nada ocurriera más que a aquel que no tuvo paciencia y se dejó llevar por la corriente de los bulos que entonces se produjeron.

Actualmente los cambios bursátiles se van desarrollando de forma aburrida a causa de estar el dinero a la espectativa en cuanto a lo que se vaya a producir el próximo mes. Vemos como algunos valores bancarios reaccionan, de forma esporádica y al día siguiente pierden los enteros ganados en la sesión anterior. Están los valores en un total aburrimiento sin que se vean jornadas francamente optimistas. Las sesiones se suceden unas a otras con cambios de cumplido, de transición, en resumen, de espera que lleguen acontecimientos que nevan a los valores de este letargo en el que están sumidos. Esta semana creo que casi todos los valores han tenido pequeñas cesiones de enteros, viéndose arrastrados todos los valores en este descontar duros.

Los valores eléctricos también han tenido cesiones, pero aguantan muy bien y no se tambalean como hace poco tiempo ocurría, sino que muy al contrario aguantan con cierta firmeza porque la tendencia se ve muy distinta que anteriormente. Las cotizaciones son más sólidas y aguantan con mayor facilidad los embates de los vaivenes bursátiles. Es muy posible que el grupo vaya manteniéndose sin tener caídas estridentes, al menos por ahora, pero no hay que olvidar que lo mismo en un grupo que en otro hay que estar siempre en guardia lo mismo por si sube, como por si baja. Es conveniente aprovechar siempre cualquier oscilación para obtener beneficios, pues la Bolsa es verdaderamente un lugar de inversión y nunca de ahorro, ya que los valores se ven siempre acometidos por infinidad de circunstancias, unas en favor y otras en contra. Por esto es muy conveniente tener agilidad en los valores para salir o entrar en ellos cuando nos parezca haber llegado el momento oportuno, no olvidando nunca, que mejor que las acciones son los billetes de mil, pues las acciones se compran o venden para obtener dichos billetes. Las acciones no son para quedarse con ellas, sino para venderlas, yo suelo decir no te quedes con una acción, si no eres del Consejo de Administración.

BOLSA

Cotizaciones del día 31

MADRID	
Acciones	
Banco Santander	1.374'—
Exterior de España ...	436'—
Banco Central	1.424'—
Español de Crédito ...	1.215'—
Hispano Americano ...	1.145'—
Popular Español	870'—
Rural y Mediterráneo	327'—
Eléct. Leonesas	85'—
Hidroeléc. Cantábrico	154'
Hidrola	240'50
Iberduero	289'—
Sevillana	200'50
Madrileña	183'—
El Aguila	202'
Azucarera	102'
EBRO	636'—
Urbis	263'—
Duro Felguera	46'25
CAMPSA	168'
Tabacalera	200'
Const. Naval	56'
Pap. Reunidas	117'
Indus. Aragonesas ...	120'
Explosivos	185'—
Petróleos	346'
Resinera	154'
El Fénix	5.800'
Altos Hornos	46'—
Aux. Ferrocarriles ...	60'—
FASA	263'—
Marconi	68'—
Telefónica	199'25
Sniace	68'—
Metropolitano	173'—
Cupones de suscripción	
Iberduero - Madrid ...	194'—
Iberduero - Bilbao ...	193'50
BILBAO	
Acciones	
Banco de Bilbao	975'—
Banco de Vizcaya	975'—
Guipuzcoano	855'—
Iberduero	290'—
Reunidas	85'—
Altos Hornos	45'50
Dow Unquinesa ... ...—	86'—
Setanitro	149'—
BARCELONA	
Acciones	
Aguas Barcelona ...	359'—
Catalana Gas y Elec	158'—
Carburos Metálicos ..	382'—
Cros	126'—
Transmediterránea ..	175'—
Asland	275'—
Dragados	580'—
Motor Ibérica	173'50
Inds. Agrícolas	238'—
La Seda Barcelona ...	425'—
Tabacos Filipinas ...	125'—

Cotizaciones facilitadas por el Banco Español de Crédito.

CEDO A RENTA

Almacén de vinos al por mayor, granel y embotellado, con buena clientela, propio para dos socios jóvenes, por no poder atender. Escribir: **VINOS POLI ARRIGORRIAGA (Vizcaya). -- TELEFONO 16.**

COCHES DE ALQUILER SIN CONDUCTOR

PRECIOS DE LOS DISTINTOS MODELOS

Seat-600	2,50	ptas. km.
Renault 4L - Gordini - Citroen - Seat 850)	2,75	" "
Renault - Simca 1000 - Seat 850 (coupé)	3,25	" "
Renault 10 y Morris	3,75	" "
Seat 1.500	4,00	" "

MINIMO: 150 KILOMETROS DIARIOS

Tarifa para todos los industriales de esta provincia

ESTE ES EL AUTORRADIO TELEFUNKEN

(Hace a su coche más coche)

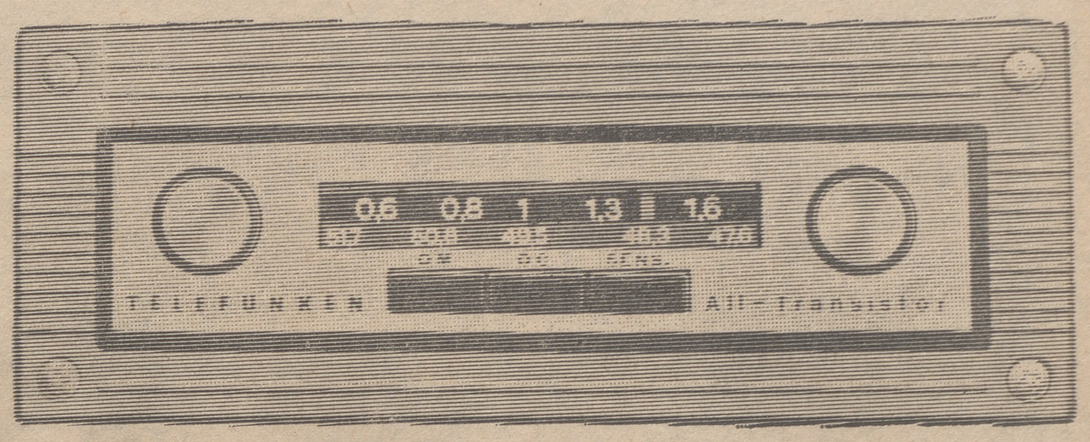

estas son algunas de sus exclusivas ventajas:

Para que Vd. ponga música a su libertad, TELEFUNKEN ha creado este alegre compañero de viaje.
Instale miles y miles de kilómetros felices con la potencia y fidelidad del AUTO RADIO TELEFUNKEN (Vd. cambiará de coche, pero no de autorradio).
¿Por qué no anticipar la fiesta en su coche con un AUTO RADIO TELEFUNKEN?
(Es un detalle que sus acompañantes comentarán)
Póngale a su coche TELEFUNKEN... y gasolina.

PODRIAMOS CONTINUAR CON OTRAS VENTAJAS IMPORTANTES...

...pero vale más que Vd. "lo ponga en marcha" personalmente!

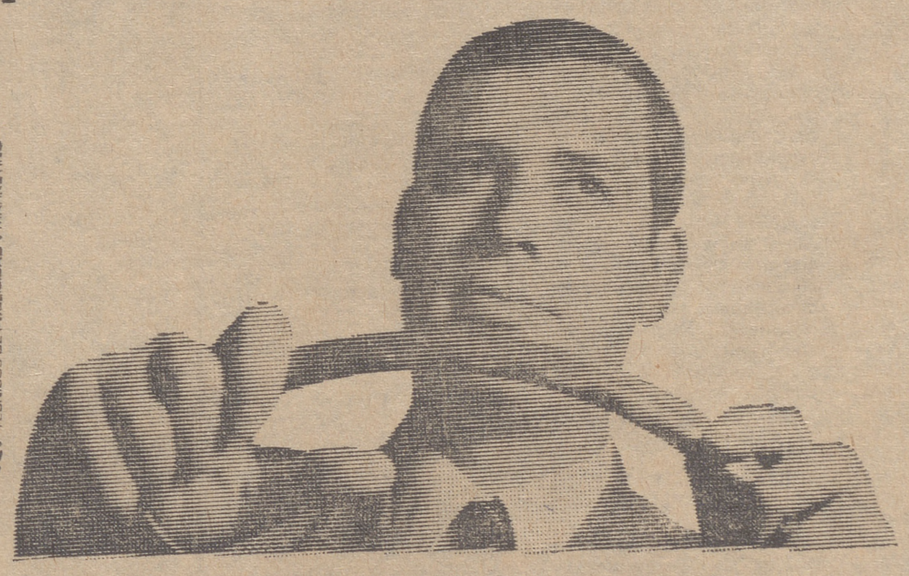

tp TECNICOS DE PUBLICIDAD Y MARKETING

PREFIERA TELEFUNKEN
TELEFUNKEN VALE PARA TODA LA VIDA

TELEFUNKEN

RADIO LUZ

Agencia Oficial de TELEFUNKEN

Marqués de Vallejo, 12 LOGROÑO

DEPORTES :-: DEPORTES

PELOTA

Gran expectación ante el festival de mañana en el Adarraga

Nada nos extraña la expectación que ha despertado el festival de mañana. De una parte justo es reconocerlo, el benéfico destino de la recaudación hará que mañana nos encontremos en los graderíos a personas cuya presencia no es habitual pero lo que nadie duda es que la Federación Riojana ha montado un festival que forzosamente tenía que recibir el favor del público

Nosotros fuimos testigos de los esfuerzos realizados en Bilbao, y más tarde en Portugalete, dado que algunos de los pelotaris que mañana jugarán en Logroño, estaban comprometidos con la Federación Nacional, unos, como Sacristán, para intervenir en un partido de preselección y otros, como Beitia, para desplazarse a Madrid a reconocimiento médico en perspectivas de que fuera escogido para intervenir en la Olimpiada de Méjico.

Todo ha sido soslayado —pesó mucho el destino del festival— y así, mañana tendremos un Balda y Aldanondo contra Tripita y Narro muy prometedor, así como una réplica de la final de Sestao, entre San Vicente y Beitia contra Sacristán e Iruzubieta.

Sobre este partido cabe esperar lo mejor, a poco que se parezca al anterior y del que repetimos a continuación, para que calibre el lector como resultó, los juicios de dos conocidos críticos de pelota.

Uno de ellos, Belarra, prestigioso crítico de "El Diario de Navarra", dice:

"Resultó una final emocionantísima y además muy bien jugada, Hacía muchas ediciones que no presenciábamos cosa semejante".

El otro, Juantxu, del vespertino "Hierro", de Bilbao, entre otras cosas afirma:

"El partido mejor de la jornada fue el de mano por parejas. Algo que no es posible describir, porque faltan adjetivos para exaltar la épica batalla que sostuvieron vizcainos y riojanos, sin que ninguno arriase bandera, hasta que cayó el tanto 22, tras más de hora y media de pelea enconadísima, con tantos de una belleza extraordinaria".

Para terminar:

Desde luego se recordará en mucho tiempo un encuentro semejante, tanto en emoción como de juego. con lo que dicen creemos dísimas en este deporte. Y con lo que dicen creemos que es suficiente.

A lo dicho. A nada que se acerque el partido de mañana al de Sestao la gente terminará entusiasmada.

Y hay motivos para suponer en uno y en otro partido que los contendientes pisarán la cancha con deseos de agradar.

TODOS A LA TAQUILLA

Como somos muchos los que no solemos pasar por taquilla habitualmente y mañana espreciosо hacerle en atención a la índole del festival, bueno será que advirtamos que funcionará mañana de once a una y media y desde las cuatro al mediodía en los bajos del Gran Casino, y por la tarde en el frontón.

San Vicente y Beitia, con sus trofeos de subcampeones de España, que mañana se enfrentarán en nuestro frontón a Sacristán e Iruzubieta, con animo de revancha.

SAROA, EL MEJOR DE MAYO

Miguel Soroa ha sido durante el mes de mayo el manista mas destacado de los que integran el cuadro profesional.

Vean, si no. El veterano pelotari, a sus cuarenta y dos años, ha jugado nueve partidos, de los cuales ha vencido en ocho. Pero este excelente resultado del mes sólo es parte de su excepcional recorrido anterior, ya que el único partido que indicamos haber perdido es el que lleva adverso desde hace quince partidos.

El de Elduayen lleva este año treinta partidos, de los que veintitrés han sido triunfos.

Para que luego hablen de los viejos.

BERASALUCE IV, 11 PARTIDOS

El más pródigo en partidos ha sido Berasaluce IV que ha intervenido en once partidos, de los cuales siete han sido triunfos.

Otro que ha jugado mucho este pasado mes ha sido Retegui, así como Tapia II, con nueve partidos cada uno. El navarro con sólo dos victorias y el azcoitiano con cinco.

Barberito I ha jugado siete partidos (cinco triunfos); Del Val I, seis; Del Val II, cinco; Nalda I cuatro, y Nalda II, cinco partidos.

Azcaráte terminó el mes con su primera victoria en los cuatro partidos jugados. El de Elorrio lleva una campaña desafortunada, no sólo por perder el título de campeón sino por su baja forma de juego Lleva este año dieciocho partidos consecutivos de los que solamente ha llegado al 22 en tres ocasiones.

PROGRAMA DE FIESTAS EN VERGARA

Con motivo de las fiestas de Pentecostés, se han preparado en Vergara hasta seis funciones todas ellas con las máximas figuras.

Comienzan esta tarde con Barberito I y Tapia I contra Chicuri y Andueza III. Mañana, a las cuatro y media, Atano X y Soroa contra Retegui y Lajos, y después, Del Val II y I contra Madrid y Echave X. Por la noche, los hermanos Arriarán contra Berasaluce IV y Ariño II

El lunes, por la tarde, García Ariño I y Azcárate contra Tapia hermanos, y después, Chicuri y Elorza contra Arcaya y Echave XI.

Por la noche, Barberito I y Andueza III contra Berasaluce IV y Elguea, y después, Nalda I y II contra Ezcurra y Sáizar.

El martes, terminando esta serie de programas, Atano y Lajos contra Retegui y Soroa.

Hemos detallado solamente los partidos principales, ya que en todos los programas hay partidos complementarios.

EDUARDO

LA FASE FINAL DEL TORNEO OLIMPICO DE FUTBOL

ROMA, 30.—El sorteo para la formación de los cuatro grupos —dieciséis clubs en total— que jugarán la fase final del torneo olímpico de fútbol, se celebrará en Roma el seis de junio, en el curso de una reunión del Comité Olímpico de la FIFA.

Este Comité ha seleccionado ya los campos donde se celebrarán, en el mes de octubre próximo, las eliminatorias de la fase final: Ciudad de Méjico, Guadalajara, León y Puebla. En caso de que el estadio de Puebla no estuviese finalizado con el tiempo necesario, las eliminatorias correspondientes se disputarían en Toluca.

Por la zona europea, cuatro naciones de las cinco que la componen, se encuentran ya clasificadas: Bulgaria, España, Francia y Hungría. Quedando por decidir aún la eliminatoria Unión Soviética-Checoslovaquia, que se jugará el dos de junio en terreno checo.

En el sector sudamericano se encuentran clasificadas ya para jugar en Méjico las selecciones de Brasil y Colombia.

Méjico, como organizador de los juegos, está clasificado de oficio, quedando pendiente de clasificación Costa Rica, Guatemala, San Salvador y Trinidad, en la zona centro americana.

Japón, Thailandia e Israel se clasificaron asimismo para la fase final, como representantes de la zona asiática. En la africana, sólo Nigeria tiene asegurada su participación en la fase final, quedando aún por decidir los partidos correspondientes a Argelia, Ghana, Guinea y Marruecos.—Alfil.

Los grandes partidos de pelota hoy en Nájera

Terminó la temporada futbolística

Hoy, sábado, y mañana, domingo, los partidos de pelota a celebrar dentro del torneo "II Trofeo C. D. Náxara", conjuntan dos estupendos programas que han de resultar notablemente atractivos para los aficionados, que subirán a "La Salera" para, en el frontón de nuestro complejo deportivo, presenciar las luchas, que no resultan de nada fácil pronóstico.

A las cinco y media de la tarde de hoy, sábado, en primer lugar, se enfrentarán Burgos y Rubio, de Villar de Torres, contra Lacalle y Mono, de Nájera.

Y seguidamente serán Choca y Varela los que se ventilen con Felisín y Albelda la continuidad en el torneo.

Ambos partidos son de categoría "A", y de vuelta, por lo que dispondremos de dos nuevas parejas clasificadas para la siguiente eliminatoria.

El domingo, a las cinco de la tarde, tres partidos: Empezará la velada concluyéndose el partido anteriormente suspendido entre Ubago y Aragón, de Cecinero, contra Saeritán IV, de Tricio, y Paraguayo III, de Nájera. Partido que se reanudará a partir del resultado 11-12 del momento en que se procedió a la suspensión por lluvia. Corresponde a categoría "A".

Segundo partido, de categoría "B". García I y García II, contra Torres y Gabarri; todo de Tricio.

Y, finalmente, Pascual y Hernáez, de Cecinero, contra Parayuago y Ochoa, de Nájera en categoría "A"

Estos dos últimos partidos también producirán el pase a nueva eliminatoria de una pareja en cada uno de ellos.

SE ACABO EL FUTBOL

El pasado domingo, con el partido celebrado en Viana, dentro del Grupo "E" del Torneo de Consolación para equipos ellos de Tricio.

nal, entre el Vianés y el Náxara "B", que, como es sabido, concluyó con resultado de empate a un tanto, Nájera daba por terminada su temporada futbolística.

Temporada que, además de amplia, hemos de considerarla brillante y plenamente satisfactoria.

El equipo titular, tanto en la liga como en la copa de aficionados, consiguió una muy destacada labor, sobre todo con el cuarto puesto logrado en su campaña liguera en Primera Regional, al presentarse como nuevo en esta categoría. (Y decimos nuevo porque están ya tan lejanos aquellos otros tiempos en que Nájera tuvo equipo en Primera Regional...).

El Náxara "B", en Segunda Regional, equipo formado exclusivamente por jugadores de Nájera y su comarca, realizó muy buen papel, y en el reciente torneo de consolación a que hemos hecho referencia, el segundo puesto logrado (que no fué primero, justo es decirlo todo, por un desafortunado partido perdido en casa, precisamente con el Yagüe que conseguiría el lugar cimero) es un magnífico logro.

El tercer equipo, el juvenil, casi eterno farolillo rojo, también merece un gran apluso por su deportividad y por sus ansias de triunfo.

En resumen, pues, insistiremos en que la temporada ha sido francamente buena, y además añadiremos, que fructífera, puesto que, ahora, al iniciar la labor con vistas al próximo año, ya se habla de incorporar al primer equipo a alguno de los muchachos najerinos que hasta ahora han defendido los colores "bes", cubriéndose las bajas de este equipo con jugadores procedentes de categoría juvenil.

Es, pues, la época, de iniciar la preparación de la próxima temporada. Sabemos que así lo entiende también la directiva del "Náxara", y que en tal sentido han ya comenzado su labor. Se continuará con tres equipos, cosa imprescindible si se quiere llegar algún día a disponer de suficientes jugadores de la cantera, y la afición seguirá respondiendo, tan magníficamente como hasta ahora.

Además, como los errores que se hayan cometido, servirán también de lección y procurarán evitarse, de esperar es continúe el camino ascendente que en el fútbol local se viene notando desde que, hace tres años, un grupo de esforzados aficionados dieron forma nuevamente a nuestro club deportivo.

L. R.

SEAT 1500 GAS OIL

MOTOR MERCEDES BENZ
CONSULTE PRECIOS
CALVO SOTELO, 21.

FINCAS Y TRASPASOS

SECCION DESTINADA PARA ANUNCIOS DE LOS AGENTES COLEGIADO DE LA PROPIEDAD INMOBILIARIA

BLAZQUEZ vende bajeras de 90 y 180 m.2 en calle Oeste, 4.300 pts m.2., exento

BLAZQUEZ vende piso 3.º, sin ascensor, calefacción, 4 habitaciones más servicios, a estrenar, en Hospital Viejo.

BLAZQUEZ le ofrece solares a pie de carretera de Soria, zona residencial y otros próximos a carretera, superficie a convenir.

DISPONGO de finca señorial, con chalet, piscina y otros muchos detalles que le enseñará Blázquez en Calvo Sotelo, 16, 6.º izqda. Telf. 214605

BLAZQUEZ vende pisos en calle Oeste, de 4 habitaciones más servicios, exentos Precios de verdadera ocasión.

POZA vende pisos con calefacción en M. de Murrieta y Hospital Viejo, en Gonzalo Berceo un 4.º con cinco hab., sol mediodía. Otro 2.º monísimo, en Rep. Argentina. Otro, regio, interior, en la Gran Vía, 4 y 5 hab.; uno de éstos igual permuto por planta baja para almacén. Preciosa finca sita en la carretera de Soria, de unos 2.600 m.2, y mercería con clientela, situación de porvenir y, si hiciera falta, doy vivienda en la misma casa. Más datos, Poza. A. Colegiado, Mola, 33, 1.º

Gran ocasión de adquirir piso nuevo a estrenar

OFRECIMIENTO PARTICULAR CON VENTAJOSISIMA CONDICION EN PAGO AL CONTADO

Excelente ubicación (calle Murrieta núms 52 y 54). LOGROÑO.

Superficie útil, 109 m.2. 5 habitaciones en parquet y terrazo. Dos cuartos de baño completos con material ROCA. Cocina provista de cocina mixta tres fuegos, lavadora automática eléctrica y fregadora de mármol y despensa. Terraza de 10,50 m.2 en fachada principal Calefacción central. Instalación general de agua caliente por caldera en el sótano Cuarto trastero en ático. Ventanales de aluminio. Ascensor subida y bajada Portal señorial y escaleras de mármol Terraza mancomunada en ático Pintura esmaltada o empapelado, a elegir. Condición en venta al contado: 600.000 pesetas

LLAMAR AL TELEFONO 21-21-04.

bañadores Meyba para todos

meyba

buenos anuncios de AB MESTRE & BALLESTA

DE VENTA EN:

santana

vara de rey, 11

DEPORTES - DEPORTES

Un paseo fue la etapa de ayer en el Giro

En el mismo tiempo que el vencedor, Reybroeck, llegaron 108 corredores

TRIESTE, 31. — Los ciento once corredores que continúan en el "Giro" de Italia, salieron de Bassano del Grappa a las once de la mañana. Tratándose de una etapa totalmente llana e incluida entre dos etapas montañosas, se han confirmado las previsiones que hacían pensar en una especie de paseo conjunto realizado por toda la comitiva, a ritmo bastante modesto

Solamente algunos intentos de corredores de segundo rango se han registrado en diversas fases de la etapa, pero todos ellos han sido fácilmente anulados. Faltando treinta kilómetros para la meta de Trieste, el grupo aligeró el ritmo y los velocistas se prepararon para tomar posiciones ante una llegada en la que había de disputarse la victoria al "sprint". Encabezaban el grupo tres corredores, uno de ellos el español Santamarina.

Reagrupado nuevamente el pelotón poco más adelante, iniciaron un escapa otros cuatro hombres: los italianos Poggiali, Di Toro y Bodreero, y el español Ginés García. Durante cerca de media hora estuvieron distanciados del grupo entre quinientos y ochocientos metros, pero siete kilómetros antes de la meta fueron alcanzados. En el "sprint" se impuso el belga Reybroeck. — Alfil.

CLASIFICACION DE LA ETAPA

TRIESTE, 31. — Guido Reybroeck, de Bélgica, ganó hoy la undécima etapa del "Giro" de Italia, Bassano del Grappa-Trieste, de 197 kilómetros, en 5 horas, 7 minutos y 30 segundos.

A continuación, en el mismo tiempo, se clasificaron 108 corredores.

GENERAL

Clasificación general después de la etapa de hoy:

1—Dancelli 53-32-49
2—Merckx, a 1-29
3—Julio Jiménez, a 2-50
4—Zilioli, a 3-38
5—Adorni, a 4-24
6—Gimondi, a 4-47
7—Van Neste, a 6 34
8—Motta a 8-20
9—Balmanion, a 9-13
10—Gabica, 11-18. — Alfil.

LA GRAN ETAPA DE HOY

TRIESTE, 31. — La duodécima etapa del "Giro" de Italia, que se correrá mañana desde Gorizia, a donde la caravana será trasladada desde Trieste, hasta las tres cimas de Lavaredo, es una de las más importantes de toda la prueba italiana, de 210 kilómetros de recorrido.—Alfil.

ESTA TARDE, EN LAS CHIRIBITAS, TARDIO-ARNEDO

A las cinco y media de hoy, sábado, tendremos partido en Las Chiribitas, correspondiente al «Torneo de la Amistad», que organiza, en su segunda edición «El Correo Español-El Pueblo Vasco».

Es un partido sin consecuencias clasificatorias dado que el finalista ya es el Recreación, aunque no deja de tener interés, puesto que el Arnedo está obligado, por su superior categoría, a pasar por Las Chiribitas como triunfador. Pero como el Tardío, precisamente por esa condición, deseará imponerse a un equipo superior de ahí el interés que apuntamos.

MAÑANA, EN «EL ROLLO», SALE EL OTRO FINALISTA

El partido más emocionante e importante de esta competición relámpago queda reservado a la afición calceatense, dado que Santo Domingo y *Balsamaiso se juegan el puesto* finalista, que habrá de ocuparse frente al «Recre».

Al Balsamaiso le basta un empate para salir airoso del problema.

El Santo Domingo, equipo formado por muchachos calceatenses, ha puesto en evidencia que se puede confiar en la propia cantera cuando, como en este caso, ha habido continuidad de trabajo, interés y dirección.

Hay muchachos en el Santo Domingo que «despacharán» en la próxima temporada a otros del equipo de superior categoría y si, como esperamos, la labor continúa, se acabará en la Ciudad del Santo teniendo un equipo de la tierra.

E.

BOXEO

LA GRAN VELADA DE ESTA NOCHE

MANOLIN FERNANDEZ

Hoy, a las diez y media de la noche, en el Frontón Adarraga, se celebra la velada de boxeo ya anunciada con la presentación de nuevos valores riojanos, otros ya consagrados y la revancha solicitada por la afición: San Román-Vérez Silva.

En ella actúan púgiles vizcainos que en tiempos pasados tan buenas peleas dieron ante nuestro público. De esta forma se van comprobando posibilidades y se da más variedad a estas reuniones

Este público, entusiasta de este deporte, demostrado en las anteriores veladas, se merece esto y más y esa es la obligación que se ha impuesto la Delegación de Boxeo, tratando por todos los medios el desarrollo del noble arte en nuestra provincia.

Seis son los combates y los seis serán emocionantes de principio a fin, pues eso es lo que tiene el boxeo.

Para orientación de los aficionados y público en general, les diremos que las taquillas estarán abiertas hoy, de una a tres y de siete a ocho y media de tarde, en los bajos del Gran Casino y a continuación en el Frontón Adarraga.

Los precios los de costumbre, económicos, de 25 a 100 pesetas, y canchas, a 50, que es el precio intermedio.

Todos al Frontón Adarraga para animar con sus aplausos a nuestros boxeadores, para conseguir un éxito deportivo, pues ya podrán apreciar lo que han mejorado en estos últimos días de entrenamiento.

TENIS

EL DIA 4, EN CANTABRIA, PRIMERA COMPETICION OFICIAL

La primera competición oficial de tenis en el recinto de Cantabria dará comienzo el próximo día 4. Se instaura el I Trofeo Primavera, patrocinado por una empresa de esta capital y que oportunamente se anunciará.

Esta competición se disputará en la modalidad de individual y dobles masculinos, con la participación de los mejores tenistas de la Sociedad, que en términos generales son de Logroño. Así los nombres de Osés, Alacid, Aróstegui, Aguado, Oliver, que unidos a los nuevos ingresados a Cantabria, Azcoitia, Verano, Coloma, etc., darán realce a este I Trofeo de Primavera.

Al ser éste el segundo año de tenis oficial en Logroño, la Sociedad Cantabria y previa aprobación de la Real Federación Española de Tenis, se disputarán en esta temporada, el III Trofeo Verano, campeonatos provinciales y el primer Trofeo San Mateo, éste de carácter nacional. Aparte de esta actividad local se proyectan desplazamientos a Gijón, sede de los campeonatos regionales y partidos amistosos en Zaragoza, Vitoria, Burgos y Pamplona.

El cierre de inscripción para este I Trofeo Primavera será el día 4 de junio, y los que deseen participar deben de inscribirse en la conserjería de la Sociedad Cantabria, señor Sesma.

MAÑANA POR LA TARDE EN LAS GAUNAS, GRAN PARTIDO JUVENIL ENTRE LOYOLA Y HARO

Un auténtico acontecimiento de fútbol regional tendremos mañana en Las Gaunas.

Se trata del partido de vuelta de la eliminatoria entre el Loyola y Haro, este Haro juvenil que en la Copa Comité se nos ha destapado con una tremenda fuerza, goleando aquí y allá, en Miranda, en Nájera, en El Mazo, con tanteos impresionantes, sólo frenados el pasado domingo por el Loyola, el rival de mañana, que consiguió un empate a cero y que ahora se presta a dilucidar el partido definitivo que habrá de deshacer esta igualada para que el vencedor resuelva en la final el trofeo con el Balsamaiso, designado por sorteo para celebrarla con el que resulte ganador de este Loyola-Haro.

En Haro están un poco «moscas» con el equipo colegial, que supo en El Mazo mantener su puerta imbatida. Dicen que si a base de «antifútbol». La verdad es que el Loyola se presenta en Las Gaunas con un tanteo nivelado y aunque nada se puede presumir, por lo menos hay una posibilidad mayor que de comenzar con una derrota. Eso era lo que se pretendía y se consiguió sobre el terreno jarrero.

Mas que no crean los muchachos logroñeses que con ello han conseguido eliminar a los contrarios. Las Gaunas será mañana por la tarde escenario neutral, sin peso suficiente para decidir la contienda, por lo que el partido será... para quien lo merezca, como si fuera jugado en ambiente de final.

El encuentro dará comienzo a las 5'30 de la tarde.

E.

FEDERACION DE ATLETISMO

HORARIO DE LAS PRUEBAS A CELEBRAR MAÑANA, DOMINGO

Pistas de la Sociedad Hípica:

A las 9: 800 m. femeninos.
9'05: 10.000 m. lisos.
9'45: 60 m. alevines.
9'50: 150 m. infantiles.
9'55: 80 m. femeninas.
10'00: 400 m. lisos masculinos.

Pistas de Sociedad Recreativa Cantabria:

A las 10'15: 400 m. vallas; disco masculino, y altura masculino.
10'20: 200 m lisos masculinos.
10'25: 3.000 m. obstáculos.
10'40: 200 m femeninos.
10'45: 800 m. masculinos; disco femenino, y jabalina femenino.
11: Relevos 4 x 300 infantiles.
11'15: Relevos4 x 100 femeninos.

Nota del Colegio de Jueces: Se ruega a todos los miembros del Colegio de Jueces y Cronometradores de Atletismo de esta provincia, se personen a las nueve de la mañana en las pistas de la Hípica, y a las diez y cuarto en las de Cantabria, para proceder al cronometraje oficial de las pruebas programadas.

BALONCESTO

Medina y Lanas Esmeralda devuelven la visita al Landachueta, de Bilbao

Esta tarde sale para Bilbao el Club Medina de nuestra capital para enfrentarse mañana, al Lanchueta en partido amistoso, devolución de visita. En el primer partido ganaron las logroñesas por 16 puntos de diferencia.

Componen la expedición, junto a la delegada de deportes, Mari Carmen Hernáez, el entrenador Luis Loma, y las jugadoras, Pili Somalo, Ana Celia Díaz, Pili Bonilla, Mari Carmen Muro, Maite Ruiz, Mari Carmen del Hoyo, Cristina Gil-Díez, Rosa Gil-Rivera, Marga Del Hoyo e Isabel.

Estas confrontaciones son las que aportan experiencia para competiciones oficiales de mayor compromiso.

Mañana, por la mañana, se desplaza también a Bilbao el Lanas Esmeralda, de Tercera División, para enfrentarse al Landachueta.

También en el partido anterior ganó el equipo lanero por 16 puntos. En esta ocasión no puede desplazarse la plantilla completa, pero junto a Luis Loma, Manolo, De Miguel, Pepe Ezquerro y Aguirre irán los jugadores en periodo de prueba Fernando Ezquerro, Del Hoyo, Moncho Infante y Luis Sánchez.

BALONMANO

Continúa desarrollándose el torneo "Trofeo Federación Española" con el máximo interés por los equipos participantes, jugándose mañana, domingo, los siguientes partidos:

En Artillería, a las 10'30, Santa Bárbara-C. D. Logroñés (Pereira)

En Escuelas Pías, a las 11, Fortius OJE-Ademar Solano (Somalo).

CLUB RECREACION

CITACION

Los jugadores Fidel, Sierra II, Hermoso, Sierra I, César, Valentía, Medel, Sesma, Arroita, Rober, Santi, Gonzalo, Allona, Mario, Asurmendi y Fernando deberán encontrarse mañana, domingo, a la una del mediodía, en el domicilio social para trasladarse a Tudela.

EL TOUR DEL PORVENIR, APLAZADO HASTA SEPTIEMBRE

PARIS, 31. — El Tour Ciclista del Porvenir, de Francia, ha sido aplazado hasta el próximo mes de septiembre. Esta prueba, reservada a los jóvenes, estaba prevista para el día 7 de junio. El aplazamiento es debido a las circunstancias actuales en Francia.

La Vuelta Ciclista (el célebre "Tour") se disputará en las fechas previstas, del 27 de junio al 21 de julio.—Alfil.

LA FEDERACION ESPAÑOLA DISPONE SE ABRA EXPEDIENTE A HELENIO HERRERA

MADRID, 31. — El Comité Nacional de Entrenadores ha recibido órdenes de la Federación Española de Fútbol para que abra expediente al entrenador con título nacional Helenio Herrera, por su proceder con el Atlético de Madrid en la cuestión de su fichaje por el club madrileño.

Aunque no se sabe la sanción que se le podría imponer como consecuencia de este expediente, al estar incurso en las sanciones por incumplimiento del Reglamento de Competiciones, aunque no haya firmado ningún contrato, por informalidad, es fácil que se le prohibiera entrenar a ningún equipo español en lo sucesivo.—Logos.

BOXEO

Hoy, sábado, a las 10'30 de la noche, en el FRONTON ADARRAGA
MONUMENTAL VELADA DE BOXEO
6 magníficos combates, 6
Precios populares

PERSONAS ACTIVAS

Se necesitan para importante establecimiento de electrodomésticos de Logroño.
OFRECEMOS:
Sueldo y seguros sociales.
Interesantes incentivos sobre ventas.
EXIGIMOS:
Dedicación absoluta a nuestros artículos.
Carnet de conducir de segunda.
Don de gentes.
Buena presencia.
Espíritu de superación.
Escribir de puño y letra, enviando "curriculum vitae", bajo referencia núm. 5.000, al
Apartado 150. LOGROÑO.
Of. de Colocación. Referencia núm. 13.482.

ANTIGÜEDADES

OCASION: Compro toda clase de objetos antiguos. Pago precio máximo
Señor Fernández
Teléfono 22 36 40
Visito provincia

WORTHINGTON
bombas WORTHINGTON
CAUDAL - HASTA 275.000 L/HORA
ALTURA DE ELEVACION - HASTA 75 MTS.

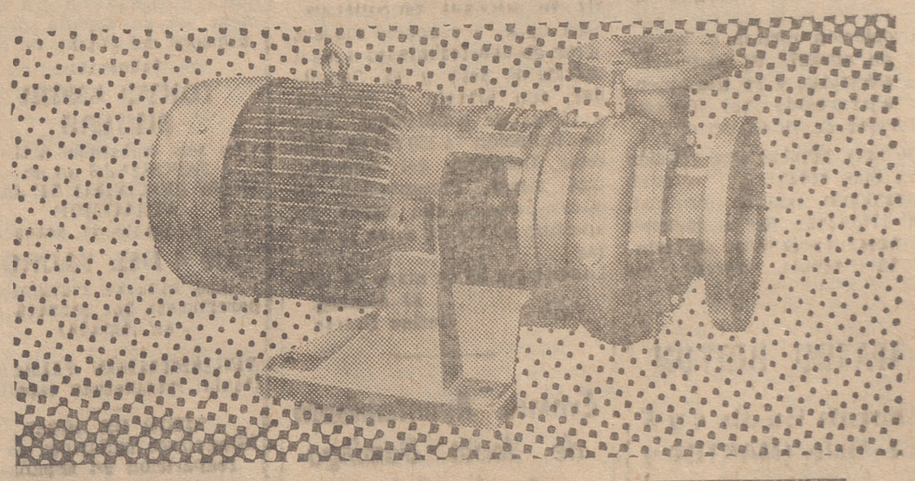

GUERIN
VIA AUGUSTA, 23 - 2247181 - BARCELONA
Distribuidor

Delegaciones:
ALBACETE, Pedro Coca, 23, 1.º
ALICANTE, Jaime Segarra, 67 Teléfono 231900
BADAJOZ, Martín Cansado, 5 Teléfono 21640
BILBAO, María Díaz de Haro, 18 Teléfonos 413300-04
CARTAGENA, Muralla del Mar, 29 Teléfono 502956
CASTELLON, Jover, 16 Teléfonos 213294-95
LA CORUÑA, Marqués de Amboage, 22 Teléfono 232016
LINARES, Navas, 8 Teléfono 652693
LOGROÑO, Huesca, 12 Teléfono 222446
MADRID (7), Catalina Suárez, 15 Teléfono 2525400
MURCIA, Santa Teresa, 26 Teléfonos 219708-09
OVIEDO, Campoamor, 30 Teléfonos 217695-96
PALMA DE MALLORCA, Tiziano, 120 Teléfono 252911
PAMPLONA, Iturralde y Suit, 3 Teléfono 232800
SAN SEBASTIAN, Marín Tabuyo, 6 Teléfono 12264
SANTANDER, Hernán Cortés, 15 Teléfono 221406
SEVILLA, Virgen del Valle, 36 Teléfono 273425
VALENCIA, Enguera, 21 Teléfono 257844
VALLADOLID, Independencia, 14 Teléfono 227783
VIGO, Prolongación c/. Venezuela, 14 (Edif. D. Bosco) Teléfono 222972
VITORIA, Los Herran, 32
ZARAGOZA, Duquesa de Villahermosa, 23 Teléfono 253984

ADLER
MAQUINAS DE ESCRIBIR MANUALES y ELECTRICAS
PANCORBO
República Argentina, 32. Teléfono 21-19-24

PRECISA
MAQUINAS DE SUMAR Y CALCULAR MANUALES Y ELECTRICAS
PANCORBO
República Argentina, 32. Teléfono 21-19-24

VIVES
PANCORBO
MUEBLES METALICOS
República Argentina 32
Teléfono 21-19-24

SUPASLOT
ESTANTERIAS DE ANGULO RANURADO - MOSTRADORES, ENTREPISOS, ETC.
PANCORBO
República Argentina, 32. Teléfono 21-19-24

ROTO
APARATOS MULTICOPISTAS PARA GRANDES TIRADAS
PANCORBO
República Argentina, 32. Teléfono 21-19-24

BRADMA
MAQUINAS DE DIRECCIONES MANUALES Y ELECTRICAS. CONFECCION DE CHAPAS
PANCORBO
República Argentina, 32. Teléfono 21-19-24

F. A. S. E.
LAMPARAS PARA ESCRITORIO
PANCORBO
República Argentina, 32. Teléfono 21-19-24

SGCB2021

AVENIDA

Continua de 4,30 a 12,30
AUT. MAYORES 18 AÑOS

¡¡GRANDIOSO ESTRENO!!

¡Lo que resulta imposible contar con palabras, el cine describe en impresionantes e inolvidables imágenes!

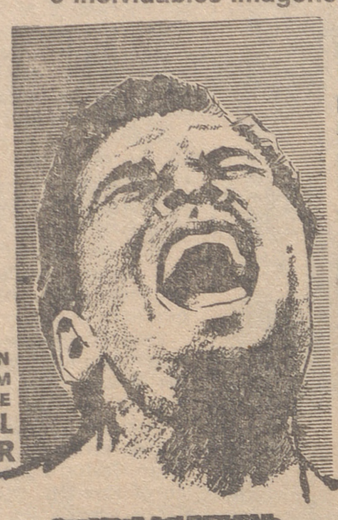

LA FURIA SEXOMANIACA...
LA EXPLOSION RACISTA...
EL LAVADO DE CEREBRO...
LOS ESTRAGOS DE LA BOMBA ATOMICA...
DESTRUYERON A JOHNNY BARRET, EL PREMIO PULITZER MAS JOVEN DE LOS EE.UU.

UN FILM DE SAMUEL FULLER

CORREDOR SIN RETORNO
CORREDOR SIN RETORNO
CORREDOR SIN RETORNO
CORREDOR SIN RETORNO
CORREDOR SIN RETORNO
(SHOCK CORRIDOR)

PETER BRECK · CONSTANCE TOWERS · GENE EVANS · JAMES BEST

- ESPIGA DE ORO POR SUS VALORES HUMANOS EN VALLADOLID
- CIRCULO DE ESCRITORES CINEMATOGRAFICOS. PREMIO AL MEJOR GUION.
- CATALOGADA POR LA CRITICA OFICIAL DE PARIS, COMO UNA DE LAS DIEZ MEJORES PELICULAS ESTRENADAS EN FRANCIA-1965
- PRIMER PREMIO FEDERACION DE CINE CLUBS.
- PREMIO CATEDRA DE HISTORIA Y ESTETICA DE LA CINEMATOGRAFIA.
- RECORD TAQUILLA EN NUEVA YORK.

BREPI FILMS distribución. s.a.

Una película impresionante y patética que nadie podrá olvidar jamás

Pases aproximados, a las 4,40-6,40-8,40 y 11

FRONTON

Continua de 4,30 a 12,30
AUT. MAYORES 14 AÑOS

¡MONUMENTAL ESTRENO!

¡VIOLENCIA EN LAS PELEAS! ¡VERTIGO EN LA ACCION! ¡UN WESTERN QUE VA MAS ALLA DE LO QUE VD. PUEDE ESPERAR EN AVENTURAS!

EL SOLITARIO

Completará el programa el grandioso reestreno

Espartaco y los diez gladiadores

TECHNICOLOR CINEMASCOPE
DAN DAVIS y HELGA LINE
Pases aprox.: Estreno, 4,30-7,45-11 Reestr., 6,15 y 9,15.

BOLO-PIN-CLUB
HOY, a las OCHO de la TARDE
INAUGURACION DE LA TEMPORADA DE VERANO
ORQUESTA AZUL
NO LO OLVIDE
BOLO-PIN-CLUB

RIALTO

Continua de 4,30 a 12,30
AUT. TODOS PUBLICOS

¡SENSACIONAL ESTRENO!

LA PELICULA MAS CAUTIVADORA DEL AÑO
Un mundo fantástico, lleno de aventuras, ilusión, música y humor

El fantástico mundo del Dr. Coppelius

COREOGRAFIA DE JO ANNA KNEELAND
ESCRITA Y DIRIGIDA POR TED KNEELAND

Producida por VICTOR M. TARRUELLA por COPELIA S. A. y FRANK J. HALE

Completará el programa el divertidísimo reestreno

LA VIUDA SOLTERA

TECHNICOLOR - CINEMASCOPE
ROBERT HIRSCH - SILVIA KOSCINA
Pases aprox. Estreno, 4,30-7,45-11. Reestr., 6,15 y 9,15.

ATENEA De 4,30 a 12,30
Mayores 18 años
Acción arrolladora, en un "WESTERN" cruel y violento
"CAZADOR DE RECOMPENSAS"
(TechniColor) Craig Hill, George Martin, Peter Carter
Y el divertido reestreno
"LA TENTACION VIVE ARRIBA"
CinemaScope TechniColor
Marilyn Monroe y Tom Ewell
Estr. aprox.: 4,30-7,45 y 11.
Reestr. aprox.: 6,00 y 9,20

AVENIDA De 4'30 a 12'30
Aut 18 años
GRANDIOSO ESTRENO
Lo que resulta imposible contar con palabras, el cine describe en impresionantes imágenes
CORREDOR SIN RETORNO
Peter Breck - Constance Towers - Gene Evans
Un film impresionante, muy difícil de superar y, sobre todo, imposible de olvidar
Pases aprox., a las 4,40-6,40-8,40 y 11

¡HOY!, BRETON
Tarde, 7,30. - Noche, a las 11
Circuitos Carcellé presenta su sensacional espectáculo
INTERNACIONAL TOKYO CARRUSELL
Con
TOKYO-ANGEL-SISTERS
(Directamente del Japón)
Y, además, OCHO números internacionales
(TODOS PUBLICOS)

DIANA De 4,30 a 12,30
T. PUBLICOS
Avanza triunfal hacia la
TERCERA SEMANA
Alegría, diversión, color y canciones en la película campeona de la simpatía
LOS CHICOS del PREU
(TechniColor) KARINA, M. José Goyanes, Cristina Galbó, J. L. López Vázquez,
Pases aprox. de la película: A las 4,50-6,50-8,50 y 10,50
EXCLUSIVA de esta SALA

FRONTON De 4,30 a 12,30
Aut. 14 años
MONUMENTAL ESTRENO
Violencia en las peleas, vértigo en la acción. Un western repleto de emociones
EL SOLITARIO
R. de Anda, Fanny Cano
Y el grandioso reestreno
ESPARTACO Y LOS DIEZ GLADIADORES
Technicolor - Cinemascope
Dan Davis - Helga Line
Pases aprox.: Estreno, 4,30-7.45 y 11. Reest., 6,15 y 9,15.

MODERNO (18 años) De 4,30 a 12,30
(Ult. pase Pan, amor y... a las 10,45)
¡Programa doble!
1.—La más jocosa reposición ¡La detonante belleza de SOFIA LOREN, en un film en color
PAN, AMOR Y...
Con Vittorio de Sica
2.—Reestreno del film en technicolor
UNA CIERTA SONRISA
Rossano Brazi-Joan Fontaine

OLYMPIA De 4,30 a 12,30
T. PUBLICOS
Espectaculares batallas y aventuras, con miles de jinetes en terribles luchas
EL HALCON DEL DESIERTO
CinemaScope - TechniColor
Kirk Morris, Dina Loy, Red Ross y Aldo Sambrell
Y el divertido reestreno
"EL ASESINO ESTA EN LA GUIA"
Fernandel y Georges Cham.
Estr. aprox.: 4,30-7,45 y 11.
Reestr. aprox.: 6,00 y 9,20

RIALTO De 4'30 a 12'30
T. públicos
SENSACIONAL ESTRENO
Un mundo fantástico, lleno de aventuras, música, humor
EL FANTASTICO MUNDO DEL DR. COPELIUS
Technicolor - Cinemascope
W. Slezak - Claudia Corday
Y el divertido reestreno
LA VIUDA SOLTERA
Technicolor - Cinemascope
Robert Hirsch-Silvia Koscina
Pases aprox. Estreno, 4,30-7,45-11. Reestr., 6,15 y 9,15.

SAHOR De 4,30 a 12,30
Aut. 18 años
¡MONUMENTAL EXITO!
Potentes coches, chicas de inigualable belleza y los más espectaculares accidentes jamás filmados
PELIGRO... LINEA 7.000
TECHNICOLOR
Gail Hire, Marianne Hill
James Caan, Charlene Holt
A todo gas en las pistas más famosas del mundo
Pases aproximados, a las 4,40-6,40-8,40 y 10,45

ANUNCIOS OFICIALES

Delegación de Industria de Logroño

EXPEDIENTE N.º AT. 18.505

Por Electra de Logroño, S. A., con domicilio en Logroño, c/. Duquesa de la Victoria, 5, ha sido solicitada autorización para instalar línea eléctrica a 13.2 kv. y centro de transformación de 25 kva. en Tormantos, a cuyo fin solicita la declaración de utilidad pública a efectos de la imposición de servidumbre de paso de energía eléctrica, de acuerdo con la Ley 10/1966 de 18 de marzo, sobre expropiación forzosa y sanciones en materia de instalaciones eléctricas, y su Reglamento aprobado por Decreto 2619/1966 de 20 de octubre.

Se hace pública esta petición para que, quienes lo estimen conveniente, puedan formular, por triplicado las alegaciones oportunas en el plazo de treinta días hábiles durante los cuales, y en las oficinas de esta Delegación de Industria, Calle Vara de Rey 57, podrán asimismo tomar vista del proyecto presentado

Logroño, a 29 de mayo de 1968

El Ingeniero Jefe,

AYUNTAMIENTO DE LANCIEGO (Alava)

CONCURSO DE SUBASTA DE OBRAS

Hasta el próximo día 8 de junio, en horas de 17 a 21 del día se admiten proposiciones para optar a concurso-subasta obras de abastecimiento agua a barrios de Assa y El Campillar, con arreglo a proyecto y pliego de condiciones. Tipo de licitación 1.350 364,65 pesetas. Duración del contrato, tres meses. Presentación de plicas hasta el día citado. Su apertura el día 11 a las 18 horas.

Lanciego, a 29 de mayo de 1968

El Alcalde,
Rufino Urarte

Excmo. Ayuntamiento de Santo Domingo de la Calzada

SUBASTA DE OBRAS

En el "Boletín Oficial del Estado" núm. 126, del día 25 de mayo actual, se anuncia por este Excmo. Ayuntamiento la contratación, mediante subasta pública, de las obras de "Pavimentación de la Plaza del Beato Jerónimo Hermosilla" de esta ciudad, por el tipo de licitación a la baja de 528.698,00 pesetas, con sujeción al proyecto y demás documentación que está de manifiesto en la Secretaría Municipal, en la que se admitirán proposiciones hasta las 14 horas del día 19 de junio próximo.

La apertura de plicas tendrá lugar en la Casa Consistorial a las trece horas del día 20 del mismo mes de junio.

Santo Domingo de la Calzada, a 27 de mayo de 1968.

El Alcalde,

TEATRO BRETON

Durante los día 4 y 5 de junio (MARTES y MIERCOLES)
Dos únicos días
ETHEL ROJO
PRESENTA
EL SUPER ESPECTACULO DE MUSIC HALL
RO... RO... ROJISIMO
Con
ALFONSO LUSSON
ALICIA de ALZAGA, MARINA, CODESITO
EL SENSACIONAL
RED STAR BALLET
Las extraordinarias atracciones
The Moloney's
The Rikel's
MARISKA
¡¡UN GRAN ESPECTACULO INTERNACIONAL!!
¡¡DOS UNICOS DIAS!!
NO PIERDA USTED LA OPORTUNIDAD DE VERLO
(Aut. mayores de 18 años)
Advertencia: Encargos en taquilla desde hoy
TARDE, 7,30.
NOCHE, a las ONCE

¡HOY!, BRETON
¡¡DOS UNICOS DIAS DE ACTUACION: HOY y MAÑANA, DOMINGO!!
Tarde, 7,30 - Noche, a las 11.
Circuitos Carcellé presenta su SENSACIONAL espectáculo INTERNACIONAL
TOKYO - CARRUSELL
Con la presentación, por primera vez en España, directamente del Japón, de las fabulosas
TOKYO ANGEL SISTERS
Con seis bellísimas artistas JAPONESAS en su
SHOW FEMENINO DE JAZZ
ATRACCION
Con la destacada actuación de 4 DEL TAURO
(Los famosos cantantes paraguayos, por primera vez en España)
PRESENTACION PALACIOS
Genial maquietista española
"TRIO DE ASES"
(Singulares bailarines en su reaparición en España)
CARLOS
(Cantor melódico)
KETY and XANFRES
(Dislocantes cómicos)
MIGUELITO (C. M. Q.)
(Presentador y locutor de TV cubana y animador de espectáculo)
LOLA LA TAPATIA
Extraordinaria estrella de la canción mexicana
¡UN ESPECTACULO fuera de serie QUE USTED RECOMENDARA!
(Aut. todos los públicos)
Advertencia: Taquilla abierta desde las cuatro tarde
SE ADMITEN ENCARGOS PARA MAÑANA, DOMINGO

SALA AVENIDA
BODAS BANQUETES - HOMENAJES
Pida presupuestos sin compromiso, en el
BAR TORRES
Logroño. Calle San Juan núm. 35.

RADIO Y TELEVISION

PROGRAMA DE ONDA MEDIA PARA HOY

7'55: Sintonía y programas.
7'58: Matinal Cadena SER
12'00: Radiovariedades.
12'30: Mediodía Cadena SER.
2'30: Radio Nacional.
4'05: Consultorio ganadero.
4'20: Los 4 hermanos Silva
4'30: Microfestival.
5'30: Prefiero lo español
7'35: Santo Rosario
8'00: Iglesia en marcha.
8'20: Lluvia de estrellas.
8'35: Gelu.
8'50: Fantasía de «El barberillo de Lavapiés», de Barbieri.
9'00: Mundorama
9'15: Quince minutos de música de baile.
9'35: Hoy en Logroño.
10'00: Radio Nacional.
10'15: Puente musical.
10'30: Radio sábado, Cadena SER.
12'00: El musiquero.
12'30: Buenas noches, Logroño
1'00: Edición de madrugada.
1'30. Cierre estación.

SOBREMESA

2'00: Presentación y avances
2'02: Panorama de actualidad.
3'00: Telediario.
3'30: España al día.
3'40: Fin de semana.
4'20: Edición especial.
4'30: Giro de Italia.
4'50: Sesión de tarde. «Fuego en el bosque».

JUVENIL

6'30: Tenemos la palabra.
7'00: Todos somos jóvenes.
7'30: Amigos del espacio.
8'00: Habla contigo: Jesús Urteaga.
8'06: Cesta y puntos.
8'50: Dibujos animados.

NOCHE

9'00. Telecrónica.
9'30: Telediario.
10'00: Historias naturales.
10'30: Nosotros.
12'00: Telediario.
0'15. El alma se serena.

¡MAÑANA, DOMINGO!
Su diversión está en
REX
EL TRONO DE LA JUVENTUD
A las 7'30 tarde
¡¡BAILE CON DOS ORQUESTAS!!
Orquesta «Roga»
Y
PANCHITO
(El Trompeta Rosa)
y su conjunto

¡HOY! MODERNO
Continua de 4,30 a 12,30 (Ult pase "Pan, amor y...", a las 10,45).
¡¡PROGRAMA DOBLE!! AUT. MAYORES DE 18 AÑOS
1.—¡La más jocosa reposición del cine alegre como el champán verde-rosado!
¡¡LA DETONANTE BELLEZA DE "SOFIA LOREN" HACE ESTALLAR EN MIL PEDAZOS EL TIERNO Y FRAGIL CORAZON DE VITTORIO DE SICA!!
¡¡EN MARAVILLOSO COLOR!!

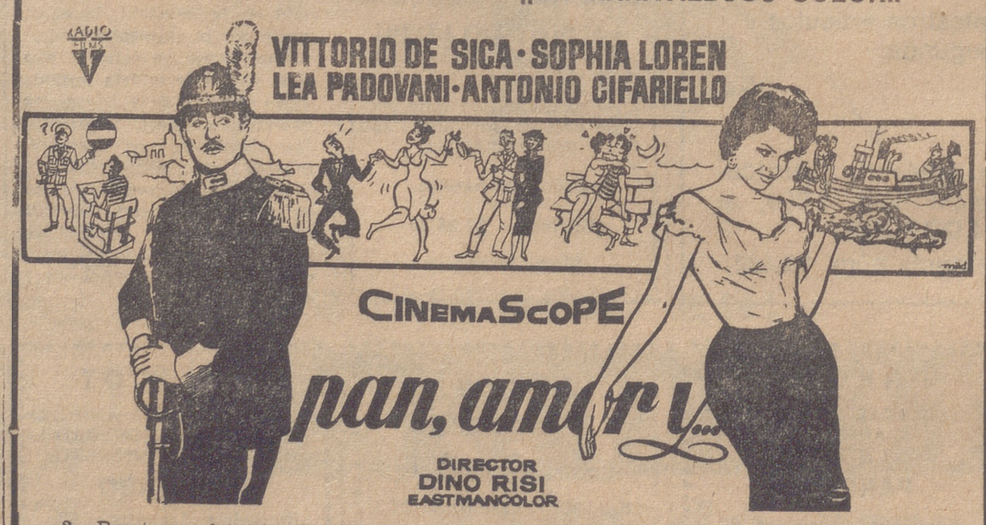

2.—Reestreno del film 20 th Century Fox color de Luxe
«UNA CIERTA SONRISA»
Con ROSSANNO BRAZZI, JOAN FONTAINE, BRADFORD DILMAN, CHRISTINE CARERE

anuncios por TELEFONO sin recargo, al 212230 los tramita
GALIANA PUBLICIDAD
Estación Autobuses, entlo.
Logroño

ANUNCIOS CLASIFICADOS

ALQUILERES

OFICINA, se alquila en Muro de la Mata. 14 Razón teléfono 214272

PISO a veraneantes, se cede. Razón, Pérez Galdós, 28, segundo izquierda

GRUAS GARTE. Teléfono número 212877.

LOCAL, preciso, pequeño, para almacén, no importa situación o estado. Teléfono 21-41-90.

PISO amueblado, con ascensor subida y bajada, se alquila. Vara de Rey, 59, 7.º D.

PISO de 5 habitaciones, se alquila. Particular de Múgica, 26. Razón General Mola, 84.

PLANTA baja, se alquila en calle Mayor, propio bar. Razón, teléfono 220441.

PISO amueblado, nuevo, con calefacción central, 4 hab., sector Espolón. Precio máximo, 4.500 pesetas, todo incluido. Razón, señor Lapeña, obra Gran Vía, frente Cine Olympia

LAREDO y Salou, alquilo apartamentos junio y septiembre. Quincenas de 3.500 pesetas. Razón, teléfono 214669.

SE ALQUILA apartamento a 12 kms. de Tarragona, el mes de agosto y septiembre. Razón, teléfono 21-25-72.

HABITACIONES, dos, tres camas, cedo veraneantes, estrenar, todas comodidades. Razón, Avda. de España, 12, 2.º A.

PISO a estrenar, 4 hab. y baño, se cede en alquiler en Murrieta. Razón, Murrieta, 49, obras.

ALQUILO apartamento muy céntrico, propio para sastres, modistas, oficinas,. enseñanza con teléfono. Informes, teléfono 21-44-97.

PISO, se cede, céntrico, amueblado exterior, calefacción. Razón, teléfono 22-19-46.

HABITACION para señora o señorita y otra con dos camas para veraneantes, se ceden Razón, teléfono 220790.

LAREDO. Apartamento seis camas en junio y septiembre, por quincenas, desde 3.000 pesetas. Razón, Millanes. Vara de Rey, 7. 2.º Logroño.

HABITACIONES derecho cocina, se ceden dos o sólo dormir. Razón, carretera del Cristo, 15, cuarto derecha.

PISO a estrenar, 5 habitaciones, servicios y despensa, bien soleado y con ascensor en C./ Huesca, se cede. Razón, teléfono 221449.

PISO, se cede en alquiler. Razón, teléfono 221436.

PISO amueblado, se cede mes de junio, a 20 m. Espolón. Teléfono 212538.

PISO amueblado, céntrico, se alquila barato. Tiempo mínimo, seis meses. Razón, Telf. 214779.

PISO pequeño, se necesita en alquiler. Pagarán de 1.000 a 1.500 pesetas. Razón, Tf. 221238.

PISO nuevo, amueblado, se cede por temporada o un año. Razón, R. Paterna, 20, 2.º.

PISO libre, se cede en alquiler. Murrieta, 63 Razón, Avenida de Colón, 40, 4.º, puerta núm. 1.

PISO céntrico, pequeño, en la calle Santiago, en 1.600 mensuales; otro mayor, con teléfono, en Avda. 12 Ligero, en 2.000 mensuales. Razón, Super-Lejía El Pavaso

PISO, alquilo amueblado. Teléfono 21-49-55.

BAR en estación de servicio, preparado para restaurante, se cede en alquiler. Razón, Nueva Rioja.

AUTOMOVILES

MONTAÑA compra cualquier clase de vehículos Pago al contado

MONTAÑA, vende todos los modelos nuevos hasta dos años facilidades

SE VENDE Fiat 600, recién rectificado y reparado en su totalidad, incluido chapa y pintura, con refrigeración sellada y preparado como el Seat 600-D, con toda garantía. Precio, 40.000 pesetas Abstenerse curiosos. Talleres Baquerín. República Argentina 40. Teléfono 213634.

DACSA. Supermercado del Automóvil.
DACSA. Compra, vende y cambia toda clase de automóviles.
DACSA. Antes de decidir, visítenos; no nos molesta su consulta
DACSA. Entregas mínimas y grandes facilidades de pago.
DACSA. Fiat 1.100, seminuevo.
DACSA. Simca 1.000 a toda prueba (varios).
DACSA. Renault, Gordini 4-F y 4-L.
DACSA. 600-D, 800, 1.400 y 1.500 inmejorables
DACSA. Citroen 2 CV.
DACSA. Mercedes 220-S, impecable.
DACSA Peugeot 404 normal y furgoneta.
DACSA. Varios deportivos.
DACSA. Land Rover, modelo 109, ocasión.
DACSA Revisa todo su material y sigue garantizándolo.
DACSA. Precio especial para revendedores
DACSA. Avenida de Colón, 36 Teléfono 21-40-05.

DAUPHINE, vende particular a toda prueba, barato. Razón, teléfono 21-17-09.

ALQUILER de coches sin conductor Garaje Mar-Men. Avenida de España núm. 4. Ferretería Mendi. Telfs. 21-31-50 y 220295.

MOTORES gas-oil Mercedes Benz para Seat 1.500. Montaje fácil. Solicite informes en Calvo Sotelo, 21.

2 CV., estado géneral en buen uso, precio interés, por ser de cambio por otro vehículo. Jorge Vigón 19

CITROEN 2 HP., camioneta, impecable. Verla en Calvo Sotelo, 21.

600 D, camioneta. Bien de todo Verla en Calvo Sotelo, 21.

D. K. W., varios tipos. Verlas en Calvo Sotelo, 21

SEAT 1.500 impecable, una sola mano. Teléfono 221147.

VENDO 4 cubiertas de 600. Buen estado. Mayor, 56. Comercio. Teléfono 21-53-99.

COLOCACIONES

VENDEDORES que quieran labrarse un porvenir. Carnet de segunda. Of. de Col. Referencia número 13 276

MUJER de limpieza y camarera, precisan en el Hotel Comercio. Oficina de Colocación. Referencia número 13.405.

OBRERAS se necesitan en Conservas Benito, Polígono de Cascajos Oficina de Colocación. Referencia núm. 13.393.

PEONES de 25 a 35 años, se necesitan en fundiciones Berto, S. A. Cra. de Laguardia, km. 2. Oficina de Colocación. Referencia número 13458.

APRENDIZ de barman, se necesita en el Bar Restaurante "La Viga". Oficina de Colocación Ref. núm. 13.383.

APRENDIZ, se necesita de barman, de 14 a 16 años. Bar Virginia. Gral. Franco, 88. Referencia núm. 13.457.

SE NECESITA señorita Restaurante Cecilio. Domingos, libres Peso, 5-A. Oficina de Colocación. Referencia núm. 13.470.

AYUDANTAS para camisería, imprescindible saber bien coser a máquina con motor. Gonzalo Hnos. Milicias, 11 y 13. Oficina de Colocación. Referencia número 13 483.

OFICIAL de pala para panadería, se necesita. Oficina de Col. Referencia número 13 252

TALLERES FESO. Se necesitan aprendices. Razón, Oficina de Colocación Ref. núm 13 384

OFICIALES ajustadores, se necesitan. Razón, Oficina de Colocación Ref. núm. 13.496

SEÑORITA para oficina. Edad mínima, 25 años. Miguel Villanueva, 7, 2.º izqda. Departamento núm. 6. Presentarse de 6 a 8 tarde. Oficina de Colocación Referencia 13.494

PEONES y pintores, se necesitan en Aitor, S. A. Carretera de Varea. Oficina de Colocación Referencia núm. 13.493.

APRENDIZ, se necesita para Ultramarinos Hijo de Luis Santos Mercaderes, 2 y 4. Oficina de Colocación, Ref. núm 13.497

APRENDIZ, se necesita, de 14 ó 15 años. Razón, Avda. de Colón, 63, Perfumería. Oficina de Colocación. Ref núm. 13.491.

APRENDIZ, se necesita en Metalistería Elka. Cra. Villamediana. km. 1,400. Logroño. Oficina de Colocación. Referencia número 13.455

SE NECESITA recadista ultramarinos. Jorge Vigón, 13. Teléfono 22-12-90. Oficina de Colocación. Referencia núm 13.503

PANTALONERAS de 1.ª, se necesitan. Razón, Sastrería Buzarra. Oficina de Colocación. Referencia núm. 13.499

SE NECESITA chico de 14 a 16 años. Informes: DACSA. Avenida de Colón, 36. Oficina de Colocación. Referencia 13.507.

LIMPIADORA, se necesita en Cafetería Ibiza. Informes, Oficina de Colocación Ref 13.505.

SE NECESITAN ayudantes de ebanistería y chico para barnizar y lijar poliester Muebles Dymu La Estrella. Oficina de Colocación. Referencia número 13.502.

SE PRECISA aprendiza y medio oficiala de modista. Oficina de Colocación. Ref. 13.500.

TRABAJO a domicilio. Facilitamos a quienes sepan hacer pompones para zapatillas Informes, Avenida 12 Ligero 22 entresuelo, teléfono 21-23-41, y Oficina de Colocación

SE NECESITA chico o chica para tienda de comestibles Calle Calvo Sotelo, 13. Ultramarinos. Teléfono 213104. Oficina de Colocación. Referencia número 13.508

MECANICOS ajustador, tornero, limador y aprendiz, precisa Arrieta. Oficina de Colocación. Referencia número 13.509

FREGADORAS, aprendices, camarero y cocinero sin principios; buen sueldo, manutención y alojamiento. Hostal "Tres Marqueses". Telf. 220816. de 3 a 8. Oficina de Colocación. Referencia número 8.470.

OPERARIAS de 15 a 20 años, se necesitan para fábrica. Razón, Oficina de Colocación. Referencia número 13.510.

MOZO almacén, hasta 30 años, se necesita. Curtidos Ibáñez Gallarza, 5. Oficina de Colocación Referencia núm. 13.517.

SEÑORA para limpieza, se necesita. Razón, Bar Trébol. Espolón. Oficina Colocación. Referencia número 13.514.

AJUSTADOR, bien retribuido, reserva para colocados, y aprendizas, se necesitan. Oficina de Colocación Ref. núm. 13.515.

SEÑORA o chica para cocina, se precisa; buen sueldo. Razón, "Hostal El Cocinero". Oficina de Colocación. Ref. núm. 13.512.

APRENDIZ de comercio, se necesita. Razón, en General Mola, 16. Curtidos Emiliano Alonso, S. L. Oficina de Colocación. Referencia núm. 13.516.

ESTUDIANTES. Ganen dinero. Apartado 14.742. Madrid.

SE NECESITA representante interesado en el ramo de ferretería - electricidad, para venta de artículo novísimo de fácil entrada en el mercado. Dirigirse a Ibecla, S. A. Plaza Doctor Lozano número 4. Madrid.

BARMAN y aprendiz de barman adelantado, se precisan en Cafetería Rin-Go. Muro de la Mata, 7. Oficina de Colocación. Ref. núm. 13.519.

APRENDIZAS, se precisan en Calzados Basoco. Calle Caballería, 13. Oficina de Colocación. Núm. 13.506.

SERVICIO DOMESTICO

Empleada de hogar con buenos informes muy bien retribuida, se necesita en Duquesa de la Victoria 70. 4.º

Sirvienta sabiendo cocina, necesita matrimonio solo. Bretón Herreros. 12, segundo

Chica con informes, se necesita. Duquesa de la Victoria. 34 segundo izquierda.

Sirvienta con informes, sabiendo de cocina, se necesita. Razón, Creaciones Conchita. Mola, 31

Señora para niños, se necesita. Castroviejo, 7, 1.º dcha.

Sirvienta bien retribuida, formal, se necesita. M. Villanueva, 9. cuarto derecha.

Empleada de hogar para doncella se necesita. Llamar al teléfono 211829

Sirvienta, se necesita, con informes. Razón, Muro de la Mata, 5, quinto derecha.

Sirvienta, se necesita. Murrieta, 6, primero izquierda.

Sirvienta se necesita. Vara de Rey, 17, 3.º izqda.

Se necesita sirvienta. Salidas tarde. Razón Gral. Franco, 28, 1.º dcha. Tf. 21-19-25. Se atenderá de nueve y media a 12.

Empleada de hogar con muy buen sueldo, se precisa en Ruperto Gómez de Segura, 1, 2.º

Muchacha de 35 a 45 años, sabiendo de cocina, para llevar casa, matrimonio solo. Sueldo. 3.000 pesetas Vara de Rey. 36, octavo derecha.

Empleada de hogar, se necesita, bien retribuida y salidas tarde. Razón, José Antonio número 2, tercero.

Sirvienta para Vitoria, se necesita, buen suelo, poca familia. Razón, Calvo Sotelo 31 A, sexto izquierda.

Sirvienta, se necesita, sabiendo cocina; sueldo, 3.000 pesetas Razón. Marqués de la Ensenada, 34, 2.º Telf. 21-18-49.

Sirvienta sabiendo cocina, se necesita. Salidas tardes, buen sueldo. Razón, M. Villanueva, 10, 2.º tercera.

Muchachas, se necesitan dos, con informes; sueldo, de 3.500 a 4.000 pesetas, a convenir. Razón. Muro del Carmen, 9, estanco

Asistenta, se necesita por las tardes. Razón, Castroviejo, 21, segundo derecha.

Chica o señora, se necesita con buenos informes. Razón Bretón de los Herreros, 8, entresuelo derecha.

Señora joven para sacar dos niños por las tardes. J. Vigón 11, cuarto izquierda.

Sirvienta, se necesita para 3 de familia. Duquesa de la Victoria, 5, 1.º izqda. Telf. 223249

Chica de servicio o asistenta, se necesitan. República Argentina 20. Tienda.

Fregadoras, aprendices, camarero y cocinero sin principios, buen sueldo, manutención y alojamiento. Hostal "Tres Marqueses". Telf. 220816 de 3 a 8. Oficina de Colocación. Referencia número 8.470.

¡ATENCION!! Limpieza y desempolvado de alfombras (sistema Seyfer), único en la provincia Servicio a domicilio llamando al teléfono 213745. Limpieza en seco Torres Juan XXIII. 6 Esta casa dispone de perfecto acondicionamiento para almacenar cuanto tiempo precise el cliente

COMPRAS

MAQUINA de hacer punto del número 10 o del 8, de metro y bobinadora de 2, 4 o de 6 púas, marca Lloret, se compra. Nor-

TOLVA para gravera, se compra, y camión Pegaso basculante usado. Razón, E. Santamaría, en Laguardia (Alava). Teléfono 33

FINCAS

LOCAL de 60 m.2, para comercio en Gral Franco, 88, se vende Razón, teléfono 220966

SOLAR en calle Oviedo de 600 m.2 para 30 viviendas Otro en Galicia, de 313 m.2 Razón, en edificio de Nueva Rioja

PLANTAS bajas, se venden en varios sitios y distintos tamaños. Razón. Doctores Castroviejo 5, bajo

SE VENDEN pisos de 3, 4 a 5 habitaciones, todos ellos exteriores, empapelado completo, cocina mixta, calentador eléctrico, habitaciones decoradas, baño completo, instalación industrial para "calor negro" instalación para lavadoras, armarios empotrados, etc Razón, Vara de Rey, 68 Edificio "Nueva Rioja" S A

PISO segundo en Ingeniero La Cierva, de 105 m.2, Razón, teléfonos 213501 y 213132

VENDO 2 pisos a estrenar de 5 habitaciones, en Gonzalo de Berceo Informes en Plaza de Abastos, 43

PISO llaves en mano, exento, tres habitaciones hermosas, cocina amplia, baño y ducha, se vende Manzanera, 4, 1.º izqda. De 12 en adelante.

VENDO finca 8 fanegas, tierra regadío, 2.360 frutales, y chalet con frutales y terreno junto a residencia chalets. Cra. de Soria. Pedro Herreros. Telf. 28, en Albelda

CASA de recreo, huerta, jardín, teléfono, piscina, bodega, se vende. Razón, teléfono 220687.

PISO 6.º, 4 hab., llave en mano, sol todo el día, exento 20 años, ascensor subida y bajada. Razón, Pino y Amorena, 5 (portería) o Mayor, 56 (comercio). Teléfono 21-53-99.

CHALETS en carretera de Soria, 8 km. de Logroño, con 6 habitaciones, comedor, cocina, servicios, jardín, piscina, pinos y flores. Precio, desde 1.000.000 de pesetas. Razón, Telf. 220490.

PISO 4 hab., con facilidades. Prolongación Gran Vía Razón, República Argentina, 51, 4.º 3.ª

OPORTUNIDAD: Piso 3.º en Logroño, 3 habitaciones, suelo terrazo, cocina mixta, despensa, calentador butano, cuarto trastero, libre, cerca Murrieta, vende G. Delgado, en Fuenmayor.

FINCA 6.000 m.2 frente carretera Zaragoza. Facilidades, de 2 a 6 años. Teléfono 22-04-19.

CASA en El Cortijo, se vende. Razón, Félix Treviño.

PISO de 4 hab., exento, se vende en Santos Ascarza, 19, 1.º B.

SE VENDE piso, 4 hab., 2 terrazas exterior, exento, llaves en mano Razón, Pérez Galdós, 41, quinto C

PISO 4.º, nuevo, libre, 5 habitaciones y servicios, calefacción central, se vende. Avda. de la Vía 65, 4.º izqda Razón, de 5 a 7 tarde

VENDO o alquilo piso de 3 habitaciones, cocina, despensa y baño, todo amplio, en Prolongación Gran Vía, 3, 4.º Razón, en portería

DOS LOCALES, uno de esquina, de unos 50 m.2 cada uno, con piso o sin él, vendo todo libre y exento, facilidades Teléfono 220823

PISO libre en Doctores Castroviejo 4 hab., terraza, servicios, despensa y cuarto trastero en el portal, se vende Razón, General Primo de Rivera número 25 tienda

PISO 2.º exterior, a estrenar, se vende barato en Duquesa de la Victoria, 52. Razón Calvo Sotelo 27, Muebles Castilla

PISO exento 20 años, 4 hab. y servicios despensa grandísima, armarios empotrados, sol todo el día. Bien de precio. Alguna facilidad. Razón Juan XXIII número 1, portería

TIENDA de Comestibles Casado, entresuelo y primer piso, se vende todo junto. Razón, Cervantes, 7, segundo

PISO a estrenar, 4 habitaciones y terraza Precio interesante, se vende. Razón, Pío XII, 10, 3.º C

PISO libre, calefacción, exento, se vende Razón, Duquesa de la Victoria, 50, quinto.

PISO 1.º, libre, excelente, se vende, orientación mediodía, calle de 1.ª 170 m.2, con 7 hab., baño y servicio, calefacción, exento. Razón, Vara de Rey, 36 quinto derecha.

PISO libre, exento, 3 hab. y servicios, se vende, Telf. 222219.

PISO nuevo, amueblado, vendo por ausencia. Razón, teléfono 213259. Facilidades

PISO 4 habitaciones, todo exterior sol todo el día, con 23 metros cuadrados para taller o gallineros. Razón, Pérez Galdós, 50, portería.

PISO en construcción, se vende, interesante oferta. Buenas condiciones de pago. Razón, V.

VENDO piso libre, exento, 4 habitaciones, cocina, baño, despensa, armario empotrado, dos terrazas ascensor subida y bajada, calefacción central, orientación mediodía. Informes, Colón, 63, Perfumería, de 5 a 7 tarde.

CASA céntrica, próxima Sagasta, 4 pisos y planta baja, 2.º libre, 5 amplias habitaciones, baño y cocina, sol mediodía, lo vende directamente su propietario. Mayor, 103-105, primero.

VENDO piso 4 hab., llave en mano, barato. Avda. de Colón, 37, 2.º centro dcha. Telf. 214426.

GANADOS

PIENSOS pulpa blanca, alfalfa empacada. Avenida de Navarra, 14. Santiago Zulueta.

TERNEROS de recría y vacas de leche. Cayetano Lacalle Cabo Noval, 3

TERNEROS de recría, vende Angel Ortiz. Cra. de Burgos Cno Carretil Teléfono 21-28-31

MULA, cinco años, 1'65 alzada, y caballo de 10 años, a toda prueba, vende Alberto Baños en Hormilleja.

DOS VACAS del tercer parto, una recién parida y otra en días de parir, y dos novillas, vende Eusebio Bravo, en Baños.

SE VENDEN 420 pollos y pollas. Razón, Quintiliano, Carnicería.

SE VENDEN 5 vacas lecheras de 2 a 3 partos. Para tratar, con Teodoro Cantera, en Azofra.

SE VENDEN 3 vacas, dos recién paridas y otra de media leche Luis Cantabrana, en Cuzcurrita

CARNERO semental, bueno, vende Juan Martínez, en Villar de Torre.

VENDO una vaca recién parida segundo parto. Anastasio Fernández, en Cirueña (Logroño).

CARNEROS, dos primales y dos andoscos, vende Martín Barrasa, en Baños de Rioja.

MACHO, a toda prueba, vende Sebastián "El Santanderino", en Fuenmayor.

MACHO burreño de 5 años y una mula de 7 años, a toda prueba, vende María Luisa Hernández, en Fuenmayor.

VACA lechera recién parida, tercer parto, vende Nicolás Rioja, en Villalobar de Rioja.

DESEMBARCO domingo noche vacas lecheras. Demetrio Martínez. Cuadra Vda. de Cobos. Teléfono 214476.

VENDO cerdas reproductoras L-18, clase especial y lechones para engorde. Razón y venta: Granja San Joaquín. Pinseque. Telf. 37 Zaragoza.

HUESPEDES

SE DESEAN señoritas a dormir, derecho cocina, o matrimonio. Baño. Teléfono 21-20-85

SE DESEAN señoritas, derecho cocina o sólo dormir. Cigüeña, 51, 1.º izqda. Razón, de 2 a 3, y desde las 7 de la tarde.

SE DESEAN a pensión o dormir. Huesca, 12 4.º dcha.

PERDIDAS

Billetera de piel de lagarto, blanca, conteniendo documentación. Se gratificará su entrega en **Nueva Rioja**.

Bolso negro con documentación y gafas graduadas, extraviado en La Estellesa de San Sebastián. Se gratificará su entrega. Teléfono 223700.

Medalla y cadena de oro. Se gratificará su entrega. Razón, teléfono 214620 Santa Isabel, 3, cuarto izquierda.

TRASPASOS

PELUQUERIA de señoras, se traspasa por no poderla atender Sitio muy comercial. Razón "Nueva Rioja"

CONFITERIA, bonita tienda susceptible cualquier negocio fino. Punto comercialísimo. Alquiler barato. Inversión garantizada (por ausencia). Teléfono núm. 21-47-05.

BAR, se traspasa en la calle Laurel 30, por traslado. Razón en el mismo.

VEHICULOS

TRACTOR Nuffield 56 HP., se vende por compra de otro. Santos Sanz en Entrena

COSECHADORAS autopropulsadas B M Volvo de 2,10 y 2,40 metros de corte reparadas con garantía de una campaña, buen precio, facilidades Verlas en el Garaje V H Lorente 46-52 Zaragoza en Talleres Juan José Cabezón Vélez de Guevara 17 Logroño

CAMION Magirus - Deutz, en marcha, se vende muy barato Razón, La Alemana. Vara de Rey, 24

REMOLQUE para 3.000 kilos, construcción Egüen, para mulas, y una agavilladora, vende Angel López Tuesta, en Hormilla.

TRACTOR Massey Ferguson 65, se vende por compra de otro mayor. Razón, Carmelo Apellániz, en Barriobusto (Alava).

TRACTOR Nuffield, 55 HP., recién reparado, inmejorable estado, vende Auto-Rioja. Somo-

HERGUETA, concesionario para Logroño y provincia de CLAYSON-SANTANA Calvo Sotelo, 31 vende las siguientes cosechadoras procedentes de cambio por CLAYSON.
EPPLE 2,50 m. corte.
SANTANA, 2,50 m. corte
CLAAS-EUROPA, 2,40 m corte
FBAR 2,50 m. corte
CLAYSON, 3,60 m. corte
BRAUD 2,20 m corte
MASSEY HARRIS, 2,50 m corte
CASE, 3,90 m corte

CAMION Ebro 5 Tn., vende barato Hergueta Calvo Sotelo 31.

VESPAS 150, modelo 60 verde y modelo 64, en perfectas condiciones, se venden baratas. Agencia Vespa Calvo Sotelo, 23. Teléfono 214633

COCHE de niño, modelo "Jane", nuevo, se vende. Razón, Huesca, 4, 5.º dcha.

DKW, se vende, recién rectificada, ruedas nuevas, muy barata. Laurel, 28, 1.º.

VESPA 150 c.c., LO-15.019, con 14.300 kms y motor a toda prueba, se vende por compra de coche Razón, Queipo de Llano, 42, bajo.

CAMION Sava, carrozado, toda prueba, vende barato Talleres Auto-Rioja. Somosierra, 5-7.

FURGONETA Seat 1.400, motor diesel, vende Talleres Nafarrate. República Argentina, 51.

MICROBUS 16 plazas, vendo barato, como nuevo. Verlo el lunes. Primo de Rivera, número 23.

DERBI 65 cc., y bicicleta de carrera. Razón, calle La Brava, 3, cuarto d

FURGONETA de gas-oil, se compra. Razón, Franco, 45, 7.º-C Julio Ortega.

VENTAS

BOLSOS, maletas, bisutería, carteras, juguetes, novedades El Almacén Sagasta, 14

ARTICULOS de regalo, véanos en Joyería Carrillo Calle Mayor, esquina a Sagasta.

TRACTOR Super-Ebro, con pala industrial nuevo. Ezequiel Murúa. Calvo Sotelo. 31. Logroño.

COSECHADORAS de 2,50, 3,10 y 3,95 mts. de corte. Tractores nuevos, modelos de 40 y 62,5 HP., Diesel. Empacadoras de cuerda Mc. Cormick-International. Ezequiel Murúa. Calvo Sotelo, 31 Logroño

ESPANTAPAJAROS Guardián, se vende. Villegas, 21. Teléfono 221893.

PLANTA de tomate y pimiento, se vende. Razón, Gral Mola, 118. Carnicería. Telf. 211694.

CALDERIN Roca calefacción, capaz para más de 50 elementos, y cocina eléctrica de cuatro placas una ultra-rápida. Hotel Las Animas.

MUEBLES, se venden Razón, Muro del Carmen, 7, 1.º

SE VENDE cocina eléctrica C. industrial. Hospital Viejo, 9, bar.

METRALLA, se vende Razón, Mesón Pepa. Carretera de Zaragoza.

VESTIDO de novia, se vende Vara de Rey, 45 portería

¡AGRICULTORES! Procedentes de cambio tenemos en venta las cosechadoras siguientes
BRAUND de 2'50 metros.
CLAAS de 2'40 metros.
CLAYSON-SANTANA de 2'50 metros.
LAVERDA de 2'40 metros.
MASSEY-FERGUSON de 2'40 metros.
EPPLE de 2'10 metros.
Todas en buen estado entre 25.000 a 90.000 pesetas con facilidades.
CLAAS ARRASTRADAS, entre 15 000 y 25 000 pesetas o lo que quieran pagar
Tratar:
Mariano del Hierro.
General Mola, 97.
Teléfono 389.
HARO (Rioja).

SE VENDE una serrería con 4.360 metros cuadrados de extensión y con frente de carretera. Tratar con Máximo Baños, en Nájera.

TRILLADORA Flosan, se vende Razón, Juan Subero San Andrés, 15, en Calahorra.

ATADORAS Alpuema y Ajuria con enganches de tractor y mulas. Tratar: Restituto Bravo, en Santo Domingo de la Calzada

SE VENDE cepilladora combinada portátil sobre ruedas, marca "Alfaro" barata Teléfono 213185

CINTA transbordadora, nueva de 8 x 0,40, vendo. Razón, teléfono 220687.

SE VENDEN dos compresores de 3 HP., usados, en muy buen estado. Razón, Repuestos y T. S. A., M. Murrieta, 58. Logroño

SEGADORA - atadora Cormick, 2,50 metros corte, con portagavillas, seminueva, vende Esteban Pastor, en Murillo de Río

MESA antigua toda tallada, y cofre antiguo repujado, de cuero y clavos de metal, se venden en Norte, 8, 1.º

ATADORA Alpuema para tractor, seminueva, de seis pies, vende Jesús Ortún, en Castañares de Rioja

MAQUINA de trillar, marca Ajuria 110 y motor eléctrico "Siemens" de 40 cv., con tres campañas, se venden. Razón Cooperativa Agrícola, sección trilladora, en Alberite

MAQUINA segadora - atadora, seminueva, marca Ajuria, de corte corriente, se vende. Para tratar, dirigirse a Pelayo Calderón García, en Huércanos.

FIEMO de oveja, se venden 20.000 kilos, puestos en cargue. Antonio Santo Domingo, en Navarrete.

MAQUINA "Singer", se vende. Teléfono 213259.

TRILLADORA "Ruston", modernizada, perfecto estado, y segadora seminueva, barata y facilidades, vende Pedro Dopazo, en Navarrete. Teléfono 34.

TRILLADORAS:
AJURIA núm. 1, tres campañas.
AJURIA n.º 1, completamente reparada.
AJURIA R. 80, ruedas de goma, como nueva.
AJURIA R. 80, completamente reparada.
TRACTOR Super Ebro, frenos de disco.
TRACTOR Super Ebro, 52 HP.
TRACTOR Renault D. 71, moderno.
TRACTOR Internacional B. 250.
Félix Serrano García. General Mola. 63. Haro

TRILLADORA R. 80, correas trapezoidales, se vende. Tratar con Isidro Viloria, en Herramélluri.

MOTOR gas-oil, 12 HP., propio paar industria, y cocina económica, seminueva, se venden. Teléfono 223617.

LIQUIDO mitad precio sierras 70, 80, 90 y 1.10. Otras máquinas madera. Por escrito. Panaderos, 61, 3.º, B. Valladolid.

CALDERIN Roca, calefacción capaz más de 50 elementos, y cocina eléctrica Edesa, de cuatro placas, una ultrarrápida. Hotel Las Animas.

SE VENDEN plantas de pimienta (todas clases), cebolla, puerro. Razón, Huerta Las Bolas. Carretera Vitoria.

VARIOS

LAVADORAS, reparaciones rápidas, garantizadas Razón teléfono 21-53-61

FRANCES. Profesor nativo, especializado preparación preu. Todos cursos, incluido universitarios Santos Ascarza. 1, 1.º derecha (frente Cruz Caídos)

FRANCES lecciones por profesora nativa, preparación y conversación preu Bretón de los Herreros 21 cuarto izquierda

BOBINADOS de motores, transformadores reparaciones eléctricas en general Miguel Hortillas M Murrieta Tfno 211229

ALBRE, acuchillados, barnizados y encerados de piso. Trabajos garantizados Razón Santiago Alido, en Villamediana. Teléfono 33

FONTANERIA "Fernández" realiza trabajos a domicilio, instalaciones sanitarias, cuartos de baño y reparaciones del ramo en general Avisos, a los teléfonos 220133 y 221533

LAVADORAS, electrodomésticos e instalaciones reparaciones al día y garantizadas. Teléfono 222199.

SE TAPIZAN puertas con Skay u otro género. Servicio rápido. Avisos, de 1 a 3 Teléfono 214344

CLASES inglés, particular. Razón, teléfono 21-29-83

SE DAN clases de bachiller elemental y cultura general. Razón M Zaporta, 2, 3.º

CUARTOS de baño "Roca"; azulejos blancos y color; persianas; espejos; armarios baño, linóleum para suelos; lincrusta para paredes; ladrillos refractarios; baldosas catalanas Fortunato Redón, Gallarza número 14.

CLASES particulares, Matemáticas, Física y Química, todos los cursos. Razón, Plaza del Sotillo, 3, segundo D.

PLISADOS. Carretera Villamediana, 12 tercero izqda

CLASES Bachillerato, 4 cursos Clases Latín, profesor especializado. Calle Villamediana, 32, segundo tercera

TRICOTOSAS y maquinaria de géneros de punto especiales para menguados manuales y electrónicas, remallosas, rematadoras, bobinadoras planchas a vapor agujas y accesorios Exclusivas Luna Murrieta 3

MUEBLES de líneas moderna y reducido precio los encontrará Vd en El Supermercado de Mueble Muebles Galarreta en Queipo de Llano 9 Su compra en este establecimiento le ahorrará mucho dinero

SE DAN clases de grado elemental y cultura general. Razón. C/ Lardero, 51. 1.º C.

CLASES bachiller, cultura ge-

SGCB2021

PHILIPS AUTO-RADIO
TODO TRANSISTORES
Distribuidor PHILIPS
GALLARZA, 10
VARA DEL REY, 10
Para toda clase de vehículos
PRIETO

NUEVA RIOJA

COÑAC FELIPE II
AGUSTIN BLAZQUEZ

La Feria por dentro

Chuletas al sarmiento y vinos de Rioja, en el pabellón de Logroño

(Crónica especial para NUEVA RIOJA, por Isabel Montejano Montero).

Eugenio Balda, presidente de la Sección de Trabajadores del Campo de Logroño, nos invita a visitar el Pabellón de Logroño.

La Rioja está representada, en lo que al campo y sus productos se refiere, por las Bodegas Bilbaínas, A. G. E. Bodegas Unidas, Consejo Regulador de la Denominación de Origen Rioja, Bodegas Cooperativas y Yago. En confituras y dulces, caramelos de la famosa Viuda de Solano y Pascafé y Avión. Y en Conserverías, Roldán Hermanos..

—¿Y maquinaria?

—En el Pabellón Central de Maquinaria están López Romero y Rezola. Ganadería no hemos traído. Sinceramente, para Logroño no «es rentable" traer ganado.

—¿Día de la Provincia?

—No, una fiesta íntima para las autoridades y los expositores.

La Cámara ha organizado en Logroño y la provincia unas excursiones para que el día cuatro puedan venir a la Feria del Campo los labradores de los pueblos, los agricultores.

—Se pondrán tantos autobuses como sean necesarios.

El restaurante está teniendo mucho éxito. Está montado al estilo de una antigua bodega riojana y, aunque se le ha adjudicado a un profesional de hostelería de Madrid, se respetan en la carta los platos típicos de la provincia.

Eugenio Balda me presenta a un hombre joven, un chaval riojano simpático y bien parecido.

—Pues aquí donde lo ve usted tan joven, ya es dueño de una importante empresa en Logroño de aperitivos.

—¿Y es?

—La Casa Roldán Hermanos. Nos dedicamos a aperitivos en general, con productos exclusivamente riojanos, excepto las aceitunas. Tenemos seis o siete tipos de artículos envasados en diferentes formatos.

—¿Porqué en diferentes formatos? —

—Principalmente por la vistosidad, y sobre todo teniendo en cuenta donde van a ir a parar. Por ejemplo la lata de 1.600 gramos, está pensada para los bares.

—¿Qué nombre le han dado a los aperitivos?

—Aperitivos Champis.

—¿Exportan al extranjero?

—Comenzamos ahora a hacerlo y ya están a punto los envíos de Colombia y Filipinas. Además tenemos varias peticiones de otros países que con mucho gusto atenderemos.

Trabajan en graneles y en barriles grandes, y para estos productos han establecido diferentes contactos con Francia, Inglaterra y Alemania. «Tenemos la gama más amplia de aperitivos, y tocamos todos los tipos de envase. En nuestra fábrica trabajan hombres y mujeres», nos dice el señor Roldán.

—¿Quién trabaja mejor esto, el hombre o la mujer?

—Para la elaboración, la mujer, sin duda alguna. La mano de obra femenina es más mañosa que la del hombre. El hombre hace el trabajo de fuerza. Pero la mujer es más artista.

Así piensa un hombre joven, tan joven, que yo estoy pasmada de su seguridad, de su aplomo, de su «aire» de hombre de negocios.

—¿Es una indiscrección preguntarle a un hombre cuantos años tiene?

—No. 27 años.

Sobre las latas de aperitivos en conserva ,los dibujos en variados colores de las banderillas...

—¿Cómo españolea en sus exportaciones al extranjero?

—¡Españoleamos con banderillas, señorita!

—¿Alguna declaración especial para NUEVA RIOJA, señor Roldán?

—Sí, que me llame usted «Nemesio», que es como me conocen allí...

—Pues... Nemesio, suerte, valor... ¡y a la banderilla!

Cuando salimos del Pabellón de Logroño nos llega el apetitoso olor de las chuletas al sarmiento, esas que se riegan con buenos vinos de Haro.

Cifra Gráfica

Buen cierre de la Feria del Campo

Cien mil pesetas para la canción más bella de España

Madrid vive —así de pronto— de cara al campo. La España campesina se ha colado en la ciudad con vacas, ovejas, caballos, cereales, frutos, productos... Y con su artesanía. Los madrileños aprovechan sus ratos de ocio para «ir a la feria». Allí se bebe una copa de los mejores vinos, de coñacs, de sidra, de caldos... Allí se contempla con agrado la rica variedad del campo español. Y acá y allá, en cada pabellón no falta quien cante la canción típica y popular de cada región o provincia.

La canción —la canción popular y folklórica— es algo muy unido al campo; es casi un producto del campo. Canta el pastor con sus rebaños; canta el labriego que va con la mano en el arado; canta el ganadero... ¿Cómo había de estar ausente en la «Feria del Campo» la canción popular? Eso pensaron los organizadores del «festival español de la canción popular». Con todo el acierto. Y han dicho:

—Habrá también canción del pueblo en esta feria...

Y la hay. El festival está en marcha. Toda España estará representada por las canciones más típicas y más puras de cada pueblo... Mientras en cada provincia se celebra un festival para designar la canción y el intérprete que actuará en Madrid aquí, en la «feria», unos hombres están entusiasmados y muy ilusionados con el montaje de la «finalísima». Me decía Juan Carlos Villacorta:

—Espero que salga bien. Confío en que sea un éxito. Hay premios muy importantes. Cien mil pesetas ganará la canción popular de España que triunfe. Las sucesivas ganarán 75.000, 50.000, 25.000 y 15 000 pesetas. Y habrá asimismo cincuenta mil pesetas para el intérprete.

Intérprete puede ser un solista, un conjunto, un coro.. De los festivales organizados en toda España resultarán finalistas cincuenta canciones que serán presentadas en un escenario gigantesco levantado en la pista de exhibición de la «feria». Se preesntarán veinte en la primera jornada; otras veinte en la segunda y diez en la última... «Habrá un fin de fiesta a cargo de figuras famosas en la canción folklórica y además, una vez que el Jurado otorgue los galardones, serán proclamadas las cinco canciones más bellas de España".

Juan Carlos Villacorta, hombre muy joven de ideas, es el director del festival, asesorado por el maestro García Malo. Y será un espectáculo de luz y sonido. Asturias, Galicia, Cataluña, Valencia, Málaga, Logroño, Valladolid, Badajoz, Zaragoza... todas las regiones y provincias estarán presentes en el festival

—Lo importante es elegir la canción popular más bella. Eso sí, debe ser una canción enraizada en la provincia. La autenticidad es un mérito esencial, el que más puntúa. Los demás valores puntúan secundariamente...

Todo está en marcha. La ternura, la belleza y la vida de la canción del pueblo pondrán un digno broche de oro a la «Feria Internacional del Campo». Si en los pabellones está la variedad del campo, en el festival se reflejará también la España una y varia de la canción popular. Un buen cierre de la feria.

Javier de MONTINI

N. de la R.—Como saben nuestros lectores, en San Bernabé se celebrará la fase provincial de este concurso. Por ahora se han inscrito dos participantes, un coro mixto de Sección Femenina y otro de la Sociedad Artística Riojana —SAR—.

El coro de Sección Femenina interpretará una canción de las Viniegras «No es todo hilar» y el grupo de la SAR, «Tarara riojana» y «Los pastores".

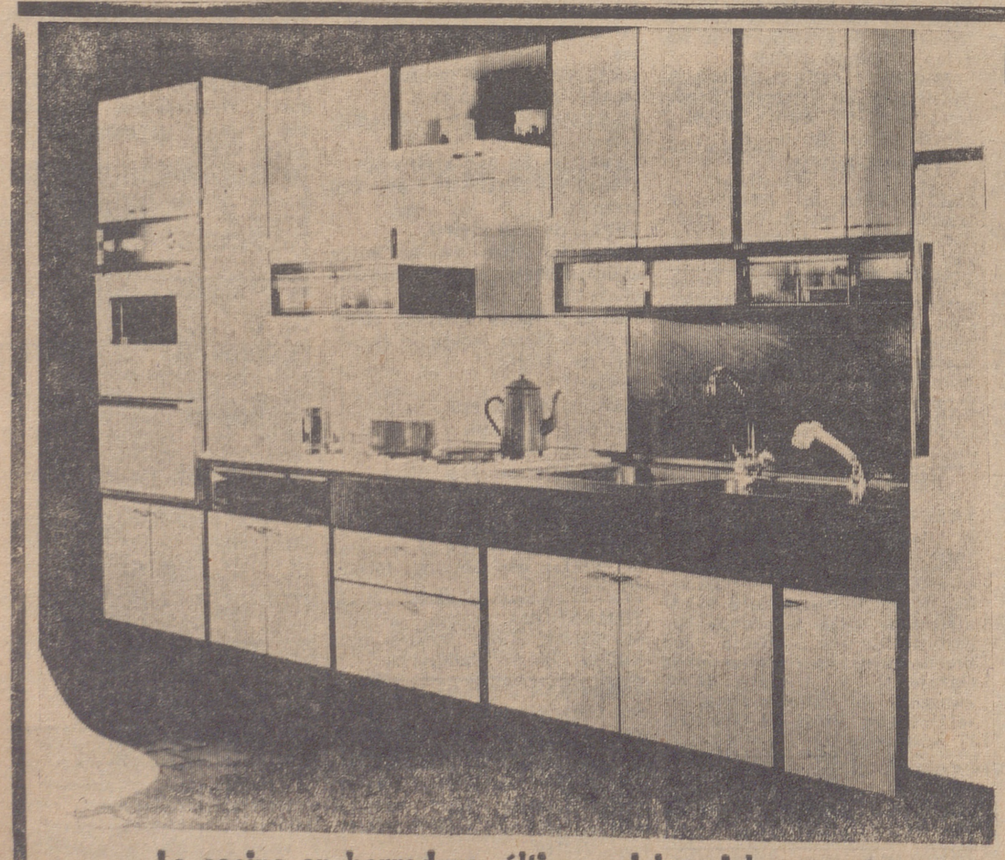

La cocina en herradura, última palabra del momento

LA COCINA DEL AÑO 2000 ES YA UNA REALIDAD

Parece imposible mejorar las cocinas que ya existen en el marcado. Evidentemente estos superconjuntos culinarios están todavía en precios muy difíciles para la mayoría de las personas, pero se van a fabricar en serie y entonces, serán bastante asequibles.

LO QUE ERA UN SUEÑO PARA LAS AMAS DE CASA YA ES REALIDAD

Cuando los norteamericanos presentaron la cocina del año 2.000 no pudieron imaginar que los avances técnicos iban tan rápidos que cinco años después, esto es ahora, todavía muy lejos del año 2.000 la celebre y extraordinaria cocina, iba a ser una cosa bastante común.

No cabe duda de que el prototipo tenía, un automatismo llevado al grado óptimo, liberaba al ama de casa de la mayoría de las esfuerzos y daba la impresión de guisdar sola. En la mente de todos estaban los decorados de una película de ciencia-ficción y sin embargo ahí la tenemos funcionando.

LA COCINA AMERICANA NO PERMITE INICIATIVAS; LA ITALIANA, SI

En Italia ha aparecido la llamada cocina "animada" muy automática, muy cómoda para las señoras, pero que no mata la iniciativa de ama de casa, ni la reduce al papel de espectadora. Queda siempre la dirección de las operaciones y la posibilidad de intervenir personalmente, cuando se crea conveniente. La cocina americana, en cambio, se reducía a apretar un botón y luego mirar aburridamente y con la monotoría de todas las cosas automáticas, como realizaba su función. El ama de casa americana al parecer, quedaba anulada.

La cocina italiana está concebida de una alegre y divertida manera, en la que los diversos muebles suben y bajan al estilo de los ascensores y se detienen a la altura deseada o se ponen fuera del alcande de la mano cuando no son necesarios. Basta apretar un botón para que todo el mecanismo se ponga en marcha. La vajilla se lava rápidamente con una máquina mecanizada al extremo.

LOS HOLANDESES TAMBIEN ECHAN SU CUARTO A ESPADAS

Los holandeses no han querido quedarse atrás en esta marcha hacia la felicidad del ama de casa y han creado la cocina preparada para su instalación, que al parecer, tiene muchas ventajas. Todos los trabajos de montaje e instalación, como la fontanería y la albañilería han quedado totalmente suprimidos, y dos horas después de haber llegado a casa, la cocina puede empezar a funcionar perfectamente. La cocina es una especie de cuadro que se fija a la pared con una especie de ganchos. El bloque está formado porvarios armarios todos los aparatos domésticos, incluida la fregadora. Basta unir unas cañerías y enchufar en la red eléctrica, para que la cocina esté lista para funcionar.

Por otra parte, el dispositivo presenta una ventaja suplementaria en la disposición de los muebles y de los restantes aparatos. Generalmente resulta poco cómodo amueblar una pieza más larga que ancha y con este bloque, fijado a la pared se ha encontrado solución. El revestimiento del muro queda suprimido, ya que todos los elementos forman una superficie unificada. Los trapos se secan solos en un departamento especial y el cubo de la basura aparece y desaparece, después de recibir su carga, como por arte de encantamiento.

LA COCINA DE HERRADURA

Una construcción revolucionaria en estas materias la supone la cocina de herradura, creda por la técnica italiana.

FLORALPER (Agencia EFE)

OLYMPIA La máquina de escribir fabricada en ALEMANIA de mayor venta en el mundo
Unica Agencia oficial para Logroño y provincia, Jorge Vigón, 13 Tel. 211212
PEYMAN, S. L.