NUEVA RIOJA

25 Ctmos. EJEMPLAR

Año VII.-Núm. 1.768 | Logroño.-Viernes, 23 de junio de 1944 | Martínez-Zaporta, 9.-Apartado 28

El ejemplo de los caídos

Si recorremos las brillantes y gloriosas páginas de nuestra historia la hallaremos salpicada toda ella de innumerables ejemplos ofrecidos generosamente por los españoles, que con su sacrificio y martirio, cuando se lo exigían imperativos nacionales, han ido forjando la grandeza de la Patria. Si todas las grandes empresas requieren para su logro una acumulación tal de sacrificios que garanticen amplíamente su objetivo, España, nación eminentemente creadora, que en su afán de Imperio espiritual, guiada en sus empresas por un profundo espíritu cristiano, no ha vacilado en lanzarse a la conquista de esos ideales sin sopesar los riesgos y la sangre necesaria, puede sentirse orgullosa de contar entre las filas de sus hijos con una extensísima pléyade de héroes y mártires que con la entrega de lo más preciado, la vida, hicieron que permanecieran incólumes a las embestidas de la barbarie los principios más esenciales de la Patria.

Todavía late entre nosotros la emoción provocada por tantos y tantos hermanos nuestros que sobre la tierra negra por la pólvora y la bazofia comunista, derramaron con toda prodigalidad su sangre joven. El esfuerzo de estos españoles que lo dieron todo por que pudiéramos llevar una vida mejor dentro de una España nueva, jamás lo podremos olvidar. Ello supondría un delito de lesa Patria cuyas consecuencias no tardaríamos en sentir. Ellos, nuestros gloriosos Caídos, nos dan el ejemplo máximo según el cual debemos seguir nuestra conducta. Su fidelidad y su sacrificio constituyen el mejor estímulo para el permanente servicio histórico de España y del espíritu cristiano de las empresas nacionales. Por nuestros héroes, que dieron sin regateos la vida por la Patria, vive España y avanza hacia su grandeza. Para ellos, para nuestros mártires, ha de ser siempre—como el Caudillo dijo en Bilbao—nuestro mejor recuerdo, como homenaje a su sacrificio y para vivencia de sus altas enseñanzas.

Ultimátum a los defensores de Cherburgo

AL EXPIRAR ESTE, LOS ALIADOS SE HAN LANZADO AL ATAQUE DE LA FORTALEZA

Los alemanes están preparados para una defensa calle por calle

Han reconquistado varias fortificaciones de vanguardia en el flanco oriental

COMUNICADO ALEMAN

GRAN CUARTEL GENERAL DEL FUHRER.— El Alto Mando de las fuerzas armadas alemanas comunica.

«En Normandía, varios ataques del enemigo dirigidos contra nuestro frente de cerco al Este del Orne han fracasado. El enemigo ha lanzado importantes fuerzas de reconocimiento contra el frente terrestre de la fortaleza de Cherburgo, las cuales han sido rechazadas.

En los combates al Sur de la península de Cherburgo, el teniente general, Hellmich, jefe de la 243 división de infantería se ha distinguido notablemente con su división, y ha encontrado la muerte heroicamente durante los combates del 17 de junio.

La aviación ha intervenido en los combates terestres y ha bombardeado en el curso de la noche pasada con los aviones de combate pesados los buques del enemigo frente a la cabeza de puente. (Efe)

COMUNICADOS ALIADOS

CUARTEL GENERAL DEL CUERPO EXPEDICIONARIO ALIADO.—El comunicado del jueves por la mañana dice:

«El empuje aliado contra Cherburgo ha hecho buenos progresos, habiéndose hecho avances de dos a tres millas a lo largo del frente. Por la derecha, las fuerzas aliadas han alcanzado el río Saire, en un punto situado cerca del pueblo de Le Theil. Por la izquierda, han llegado hasta las cercanías de Saint Croix-Hague, a tres millas del mar. En el centro, hemos realizado importantes avances por la carretera Valognes-Cherburgo.

En el sector Tilly-Sur-Seulles, el fuego artillero y de morteros del enemigo ha sido más intenso que de costumbre. En los demás sectores, continuó la actividad patrullera. (Efe)

GRAN CUARTEL GENERAL DEL CUERPO EXPEDICIONARIO ALIADO.—Comunicado de la noche del jueves.

«Ha terminado casi por completo el cerco de la fortaleza de Cherburgo. Hemos franqueado la carretera que parte del puerto y va hacia el Este, hasta Saint Pierre Eglise, ciudad que ha sido liberada.

Nada que señalar en los demás sectores del frente.

Mejoradas las condiciones atmosféricas, centenares de cazas aliados, gran parte de ellos con cañones de proyectiles-cohete, volaron sobre el Noroeste de Francia desde el amanecer hasta el mediodía, para hostigar los refuerzos enemigos procedentes de la región parisiense que se dirigían hacia el Oeste. Los puntos fortificados situados en Cherburgo, figuraron entre los objetivos de los bombardeos y ametrallamientos, con lo que fueron apoyadas estrechamente las fuerzas de tierra.

Bombarderos pesados diurnos continuaron los ataques contra las instalaciones de las «bombas volantes» al otro lado del Canal de la Mancha.

Después de escoltar a los bombarderos, nuestros cazas atacaron las locomotoras, vagones de mercancías y vagones-cisternas cargados, así como los transportes automóviles.

Aparte del violento tiro de la DCA en numerosas regiones, nuestros cazas encontraron poca oposición». (Efe)

ULTIMATUM A LOS DEFENSORES DE CHERBURGO

LONDRES.— He aquí el texto del ultimátum dirigido ayer tarde a los defensores de Cherburgo, y repetido a intervalos durante toda la noche por las emisoras de campaña norteamericanas y británicas:

«Estáis totalmente aislados del resto de las fuerzas alemanas en Normandía. El ejército norteamericano se encuentra listo para el ataque. El mar os corta la retirada. Los refuerzos no podrán llegar hasta vosotros. Como siempre, la Luftwaffe brilla por su ausencia. Vuestra situación es desesperada. Si no deponéis las armas ahora, no volveréis a ver vuestra patria. Miles de aviones aguardan la orden para sembrar la muerte en vuestras filas. Los cañones de las flotas aliadas apuntan hacia vuestros reductos. No os queda otro camino que el de la capitulación. Si vuestros jefes deciden lo contrario, a ellos incumbirá la responsabilidad de vuestra muerte. Os damos hasta las nueve horas de mañana, día 22 de junio para decidir. Si capitulais, enviar a vuestro emisario, bajo protección de una bandera blanca, al cruce de las carreteras Cherburgo-Valognes, en el pueblo de Sloave, a las ocho». (Efe)

LA AVIACION LANZA HOJAS A LOS DEFENSORES DE CHERBURGO

LONDRES.— En las hojas lanzadas hoy por los aviones aliados, el mando interaliado pide a las tropas alemanas que se encuentran en Cherburgo que se rindan. «Ninguno de vosotros—decían las hojas—puede escapar. Nadie puede socorreros, pero el que quiera salvar su vida puede hacerlo. Los que se rindan a las tropas aliadas pueden contar con que serán tratados en forma conveniente. Nuestros soldados han recibido la orden de no disparar contra el que desee rendirse y que agite algo blanco o su casco o su fusil. Traed vuestros utensilios para comer». (Efe)

EXPIRA EL PLAZO DEL ULTIMATUM

LONDRES.—Ha expirado el ultimátum dirigido a los defensores de Cherburgo, según se anuncia oficialmente. Inmediatamente han comenzado a disparar centenares y centenares de cañones de todos los calibres—navales y terrestres—contra la fortaleza. El cielo de Cherburgo está casi cubierto por un enjambre de aviones, que arrojan miles de toneladas de explosivos sobre los reductos alemanes. Masas de tanques y de infantería esperan la orden de lanzarse al asalto definitivo del gran puerto.—(Efe.)

LOS ALEMANES, PREPARADOS PARA UNA DEFENSA DE CHERBURGO CALLE POR CALLE

LONDRES.—D. Whitehead, de la

(Pasa a la sexta página)

El Ministro de la Gobernación recorre la provincia de Vizcaya

Por la noche ha llegado a San Sebastián

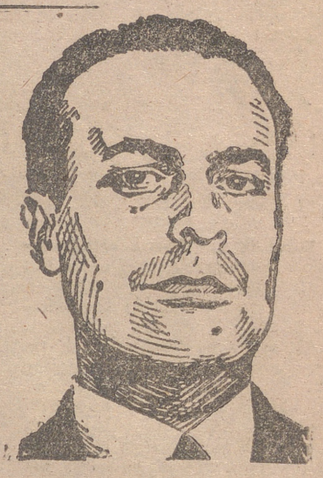

BILBAO.— El ministro de la Gobernación, camarada Pérez González, ha visitado esta mañana, acompañado del Director General de Sanidad y de las autoridades provinciale algunos de los pabellones de cirugía y Medicina del Hospital Provincial «Generalísimo Franco» y la Delegación Provincial de Sanidad. Se detuvo especialmente en la exposición de la madre y el niño, que actualmente se verifica en aquella institución y, por último, estuvo en el Dispensario Antituberculoso. A la una de la tarde marchó a Durango.

BILBAO.— Antes de iniciar el recorrido por la provincia que hoy ha constituído el programa de la estancia del ministro de la Gobernación, éste visitó en Bilbao los cuarteles de la Guardia civil y el Palacio de Comunicaciones. En el Instituto Provincial de Sanidad hizo un donativo de cinco mil pesetas para obsequiar a los niños atendidos en los servicios de puericultura. En Amorebieta visitó las obras que realiza la Dirección General de Regiones Devastadas. Le acompañaban el Director general de este organismo, el de Sanidad, el de Correos y Telecomunicación y el Secretario general del Patronato Nacional Antituberculoso.

Después marchó a Durango cuyo pueblo, completamente engalanado, lo hizo objeto de un cariñoso recibimiento. Le rindió honores una compañía de Infantería. Después de asistir en la iglesia de Santa María, a una Salve que ofició el Obispo de la diócesis, marchó a pie al lugar donde se verificó el acto de iniciación de las obras de la Casa Consistorial. En el pórtico de la iglesia de Santa Ana presenció seguidamente el ministro una exhibición de danzas regionales. Por último, en Zalduar, visitó el Sanatorio psiquiátrico para mujeres que sostiene la Diputación Provincial y emprendió el viaje a Eibar y San Sebastián.

SAN SEBASTIAN.— A las seis de la tarde ha llegado a Eibar el ministro de la Gobernación, camarada Blas Pérez. Fué recibido por el Gobernador civil y Jefe provincial, presidente de la Diputación con una Comisión de Gestores, Alcalde, teniente coronel de la Guardia civil, delegados de servicios y otras jerarquías. El Gobernador civil y Jefe provincial dió la bienvenida al ministro. El camarada Blas Pérez llegó acompañado de los directores generales de Correos, Arquitectura, Regiones Devastadas y Sanidad. Al llegar el ministro la banda de música interpretó el Himno Nacional.

Seguidamente, el ministro de la Gobernación, acompañado de las personalidades citadas, visitó la

(Pasa a la sexta página)

El Consejo Nacional de Ordenación Social

estudiará medidas ampliamente protectoras para los productores españoles

"Aspiramos a dotarles de una base elevada de condiciones de vida"

"Hacemos prevalecer la advocación de la hermandad sobre todas nuestras obras"

Importantes declaraciones del Delegado Nacional de Sindicatos, camarada Fermín Sanz Orrio

MADRID.—Una preocupación definió a la Falange desde su raíz: devolver a los hombres la norma y el pan. Porque la Falange había nacido de un estado ético y patético, ante el dolor de un pueblo que se revolvía entre el materialismo y la injusticia, desde el primer momento se alzó una bandera social no a modo de los grupos políticos, sino a la manera fundadora y heroica de las misiones españolas. No venimos a defender privilegios, se dijo entonces, sino a reparar injusticias. Por defender esta verdad, fueron cayendo uno tras otro, los mejores, entre la incomprensión y el odio. Por mantener esa misma bandera, se hizo una guerra acaudillada por Franco y bajo las mismas consignas se inició una paz militante sin reposo ni cuartel. Ni un solo momento se abandonó por desmayo o pereza la empresa iniciada. Cada etapa vencida se encontraron nuevos estímulos porque las razones fundacionales estaban vivas y no se agotaban en soluciones incompletas o parciales.

La Organización Sindical de la Falange edificó su obra frente al concepto deshumanizado de las organizaciones marxistas y la defensiva burguesa de las asociaciones patronales. Entre la injusticia del poder del dinero y la injusticia del poder de la suversión social, la Falange no era un término medio, sino una fórmula salvadora y total. Su primera tarea fué la de restablecer la confianza en la justicia entre cuantos elementos intervienen en la producción. Logrado este empeño, llegó el momento de abrir un ancho cauce a una convivencia cristiana y justa de trabajadores y empresarios en el seno de los sindicatos.

Al frente de estas tareas el camarada Sanz Orrio, espíritu vigilante, voluntad decidida y alerta, monta diariamente la guardia del más abnegado esfuerzo.

Próximo a celebrarse el II Consejo Nacional de Ordenación Social, nos hemos dirigido a él para hacerle unas preguntas en torno a la actualidad y al objeto de dicho Consejo.

¿Cuál es la finalidad del Consejo Nacional de Ordenación Social ahora convocado?

Empezaré por explicarte —nos contesta— qué significa el Consejo de Ordenación Social dentro de la Vicesecretaría. Es un organismo dedicado directamente a la acción social de la Organización Sindical. Es a la manera de una amplia asamblea de carácter permanente, con facultades de iniciativa, de sugerencia al mando y de continuo asesoramiento, que funciona en estos grandes plenos, en momentos terminales de una etapa o en que se inicia otra o es necesario fijar las líneas de una nueva ordenación.

Entonces, ¿tú crees que se ha llegado a una nueva fase en la Ordenación Social de los Sindicatos?

Más que cubrirse una etapa, se trata justamente del punto de arranque hacia otra superior. Me explicaré. Hemos llegado a un momento en que nuestros organismos han logrado una capacidad de acción. Esto era necesario antes de empezar a utilizarlos dirigiéndolos hacia los objetivos concretos. Hasta aquí se ha tratado de poner en marcha la Organización Sindical y de comprobar su eficiencia, en tanto que ahora surge una línea de orientación política y social. El Consejo servirá, pues, para revisar la acción social de la Organización y sobre un esquema de realidades proyectarlo con una mayor envergadura.

¿Podrías indicarme, le decimos, cuál es el sentido político de la obra social que han acometido los sindicatos?

Huelga la pregunta —nos contesta rápido— cuando razón fundamental del ser y existir del Movimiento es realizar el orden social conveniente Para esto aparecimos verdad los postulados de una España regida por normas de justicia social.

Nos atrevemos a replicarle. También las organizaciones marxistas aspiraban, o al menos decían aspirar a un orden justo ¿En relación con ese punto de vista, cómo hay que entender lo social en la Falange?

Hay en ello un error de planteamiento. Lo que ocurre es que la organización marxista surge precisamente de un estado de injusticia social y se organiza para mantener una lucha de clases. La organización marxista es consecuencia natural de un orden social injusto, pero nuestra organización sindical se asienta por el contrario en unos principios de justicia que tienen su raíz en nuestro concepto cristiano del hombre como portador de valores eternos, concepto que encuentra su proclamación definitiva en nuestra guerra y que fué llevado al Fuero del Trabajo. No se trata de conseguir por medio de la lucha de clases un orden social más o menos justo. Se trata de ordenar armónicamente los elementos que juegan en el mecanismo de la producción, planteando previamente unos postulados irrenunciables de justicia. Hay dos grandes impulsiones para la vida humana, que giran en torno a dos distintos polos, una es la solidaridad, cuyo centro es el amor, y otra, el egoísmo aislador, que se inspira en el odio. Son el signo cristiano de la caridad y el signo materialista de la lucha de clases. Nosotros hemos elegido el primero y hacemos prevalecer la advocación de la hermandad sobre todas nuestras obras.

Por último, le hemos preguntado: ¿Hasta qué punto pueden influir las decisiones del consejo en la reconstrucción española?

Fácil es advertir que el consejo tendrá una repercusión directa sobre el clima moral de los productores españoles, pues en él se estudian medidas ampliamente protectoras para el trabajo. Se trata de reivindicar al productor no sólo una base mínima, que sea soporte de su existencia, sino lo que pudiéramos llamar una base máxima de condiciones de vida en la que habrá de incluírse una retribución perfecta y el derecho al bienestar espiritual, moral y material, incluso al solaz y al esparcimiento.

Las soluciones de los estudios sociales de los Sindicatos, planteadas, reportarán beneficios a todos los productores. Podrán calificarse sin error alguno de mejoras sociales conseguidas sin que los acuerdos que se adopten puedan llegar nunca a romper la necesaria armonía que debe existir entre los intereses económicos y los sociales.

Con estas palabras Fermín Sanz Orrio ha terminado su conversación. Un claro concepto de los problemas sociales ha presidido su desarrollo. Tal convicción había en la defensa de las razones sociales de lo Sindical, tal ardorosa fé en las soluciones que se proclaman, que no dudamos que su esfuerzo alcanzará frutos importantes en el camino emprendido.

El pensamiento inicial de la Falange se cumple día a día con un rigor inasequible a todo cansancio. Si la voz fundacional de la Falange podía devolver la norma y el pan a los españoles, la consigna se realiza por encima de toda dificultad y de todo riesgo. Es como una gran familia cuidadosa de llegar a último y glorioso término la voluntad fraternal. No es empresa de vana literatura ni banderín político, sino camino incómodo de un deber, porque hay que salvar de una manera permanente este pueblo español que vivió siempre asfixiado bajo dos losas tremendas e implacables: La falta de justicia social que ensombreció su vida y la falta de una patria, y ésta es también una ausencia irreemplazable y profunda. Se sufre por lo que no se tiene. El pueblo español ha sufrido porque le dolía la ausencia de un regazo maternal. La patria como madre, la patria como alegría común y común pena.

Finlandia ha recibido de los soviets nuevas proposiciones de paz

El ministro de Finlandia en Norteamérica ha emprendido el viaje de regreso

WASHINGTON.—Finlandia ha recibido de los soviets nuevas proposiciones de paz, según informan hoy desde Estocolmo. En dichos ofrecimientos, los rusos exigen la misma zona de seguridad territorial que obtuvieron en 1940, además de bases aéreas frente a las costas suecas, la ocupación de las islas Aaland y el paso para las tropas rusas a través de Finlandia para atacar a las fuerzas alemanas que se encuentran en el norte del país.—(Efe.)

WASHINGTON.— Ha emprendido el camino de regreso a su patria el ministro de Finlandia en Norteamérica, Procope, quien marcha acompañado por los dos secretarios de la Legación. La esposa de Procope, que va a dar a luz próximamente, se ha quedado en casa de unos amigos del matrimonio.—(Efe.)

LONDRES.—En su emisión de anoche, la radio finlandesa difundió el siguiente mensaje, firmado por la esposa del presidente de la República y por cuatro obispos:

«Dios ha ayudado y guiado al pueblo finlandés en su lucha secular por la libertad. Muchas veces, cuando creíamos que sólo nos aguardaba la destrucción, nos ha salvado de ella su intervención milagrosa. Lo que ocurre ahora forma parte de sus designios, y sólo nuestra fe en ellos podrá darnos seguridad y fuerza. No podremos librarnos de nuestros sufrimientos y ansiedades más que con el amor y el deseo de ayudar al prójimo. Rogamos encarecidamente a todos para que ayuden a nuestros hermanos y hermanas de Carelia, que una vez más han tenido que abandonar sus hogares en holocausto de nuestra libertad. Nuestra arma secreta es nuestra fe. Dios prevalecerá, a través de nuestros sufrimientos, sobre la violencia de quienquiera que nos ataque».—(Efe.)

HELSINKI.—En un mensaje dirigido a los cadetes de final de curso de la Escuela Naval finlandesa, el mariscal Mannerheim declara que «la guerra defensiva de Finlandia ha entrado en una nueva y dura fase que exigirá de todos los máximo esfuerzo y sacrificio».—(Efe.)

HELSINKI. — El economista Rydman ha sido nombrado alcalde de la capital finlandesa, según se anuncia oficialmente.—(Efe.)

WASHINGTON.— Cordell Hull ha declarado no poseer ningún informe sobre que el Gobierno finlandés iba a ser reorganizado para hacer posibles las negociaciones de paz.—(Efe.)

El rey Pedro, de Yugoeslavia, en Italia

CUARTEL GENERAL ALIADO EN ITALIA. — Pedro de Yugoeslavia, acompañado por el doctor Subasic, su primer ministro, ha llegado a Italia. Ambos conferenciaron con el general sir Henry Maitland Wilson sobre la situación en Yugoeslavia. Actualmente visitan el frente, invitados por el general Alexander.—Efe.

El Ministro de Justicia inaugura la Cárcel provincial de Madrid

Con motivo del LXIII aniversario de la creación del Cuerpo de Prisiones

MADRID.— Con motivo del 63 aniversario de la creación del Cuerpo de Prisiones, se ha celebrado la inauguración y bendición de la nueva cárcel provincial de Madrid, en Carabanchel Alto. Asistieron el Ministro de Justicia, el Subsecretario el Director de Prisiones, el Director General de Asuntos Eclesiásticos, el de Seguridad, el subdirector de Libertades Vigiladas, el Jefe Superior de Policía, vocales del Patronato Central de Nuestra Señora de la Merced, para la redención de penas, y alto personal del Ministerio. El P. Torrens, capellán mayor de Prisiones, bendijo los nuevos locales. Inmediatamente después el Ministro y demás personalidades recorrieron detenidamente la cárcel, y el Sr. Aunós se interesó especialmente por los servicios sanitarios e higiénicos de la misma.

CHIANG-KAI-CHECK y WALLACE

han celebrado su primera conversación oficial

CHUNGKING.— Chiang-Kai-Check y el vicepresidente norteamericano, Wallace, sostuvieron el miércoles por la tarde su primera conversación oficial. El embajador estadounidense, Clarence Gauss ,ha declarado, a este respecto, que los dos estadistas van a celebrar muchas conferencias de este género, pero se negó a revelar los asuntos que serán tratados en ellas.

Por la noche, el mariscal chino ofreció una cena al político norteamericano e invitó, además, a cien comensales, entre los que figuraban representantes de todos los partidos, incluso el comunista.—(Efe.)

SGCB2021

INFORMACION LOCAL

NOTA del DIA

Por una vez, han acertado los que nos afirmaban que iba a llover, aunque suponemos que, en lo de «mucho», habrá sus apreciaciones, por eso de que «nunca llueve a gusto de todos». De todos modos, hemos de reconocer que en el rato en que a última hora de la tarde se puso a descargar, lo hizo con ganas de aligerarse de peso, y vaya si lo consiguió, pues trozos hubo en los que el agua quedó embalsada y parecía que iban a precisarse barcas para pasar.

Y esto lo hizo cuando menos se esperaba, pues a las cinco de la tarde, cuando las nubes se ennegrecieron en forma tan amenazadora que incluso nos obligaron a buscar refugio con alguna precipitación, todo quedó en un amago con algunos truenos, sin otras consecuencias, y en cambio cuando ya ni nos acordábamos, después de las ocho, fué cuando de improviso comenzó a llover tan fuerte, que hubo que guarecerse a toda prisa, no sin su consiguiente remojón. Sin duda fué para demostrarnos que acertaremos siempre que, como a las cinco de la tarde, nos refugiemos: ¡por si acaso!, recordando otro conocido refrán.

Ya que hablamos hoy de la lluvia, que seguramente habrá sido recibida con ¡albricias! por unos y con maldiciones por otros, queremos señalar por nuestra parte dos facetas, fruto de nuestras particulares observaciones: La primera se refiere a su benéfica acción en determinados lugares en los que, con su barrido, desaparecen también determinados, pero muy determinados, aromas que, por lo visto, se hace imposible evitar sin la generosa ayuda de las nubes en plena desgarradura ventral. La otra se relaciona con los lugares de la ciudad, más o menos cercanos al centro, pero muy dentro del casco, donde se registran esos clásicos embalses que a veces adquieren caracteres de inundaciones y que hemos podido comprobar tienen su desarrollo allí donde discurre alguno de esos pequeños ríos llamados de riego, cuya permanencia no nos explicamos tan dentro de la zona edificada.

Conste que nosotros desconocemos si su desaparición causaría algún perjuicio a uno u otro ciudadano que satisfaga sus impuestos o cuotas por un derecho de riego, puesto que, cuando así se denomina a dichos ríos, razones habrá para ello, pero bien merece la pena de que, por quien sea, se estudie la forma de indemnizar ese derecho, si existe, y de paso evitar el evidente perjuicio para un crecido número de edificaciones y de sus moradores.

R. de la C.

Falange Española Tradicionalista y de las J. O. N. S.

Frente de Juventudes

FALANGES JUVENILES DE FRANCO

EXPULSIONES

Por diversas causas y en general por falta de espíritu falangista, causan baja en las Centurias de Falanges Juveniles de Franco, los que a continuación se expresan, con pérdida de todos los derechos a que eran acreedores, perteneciendo a las mismas causando alta en las Secciones de Trabajo o de Enseñanza estando por lo tanto obligados a cumplir las órdenes que como encuadrados por Ley les corresponde:

Jaime Sotodoso, Angel Adán, Isidro Arancón, Roberto Rodríguez Sierra, Pablo López, Julián Pardal, Guillermo Alvarez, Dionisio Palacio, José María Cenicero, Pedro Manuel Arauz, Carmelo Lalindo, Francisco Galarreta, Francisco Rodríguez, Angel Loma-Osorio, Eduardo Santo Tomás, Salvador Martínez, Angel González, Juan María Lasheras, Juan José Sáenz, Santiago Subero, Gregorio Varea, José Antonio Curiel, Francisco Arrieta, Luciano Barahona, Alfonso Ruiz Aguirre, José Uriarte, Luis Anguiano y Silverio Calvo.

Central Nacionalsindicalista

SINDICATO PROVINCIAL DE LA PIEL

La Secretaría General Técnica del Ministerio de Industria y Comercio comunica a nuestra Jefatura Nacional, que el calzado totalmente elaborado con piel porcina o de reptil, y aun cuando haya sido fabricado por procedimiento mecánico manual, no podría venderse más que en los establecimientos destinados a la venta de calzado de Artesanía.

NUEVA REGLAMENTACION DE TRABAJO EN LA INDUSTRIA DE HOSTELERIA Y SIMILARES

SE RETRIBUYEN LOS AÑOS DE SERVICIO.—CREACION DE UN MONTEPIO. — ESTABLECIMIENTO DE PLUS DE CARGAS FAMILIARES

En el «Boletín Oficial dle Estado», del día ocho del corriente mes, se inserta la nueva reglamentación del Trabajo en la industria de hostelería, cafés, bares y similares, derogatoria de la del 1 de mayo de 1939 y de las órdenes de 15 de julio y 7 de noviembre de 1942, que la modificaban.

Las nuevas ordenanzas de trabajo, toman como punto de partida la de mayo de 1939, pues su estructura no difiere sustancialmente de la misma, si bien cuanto al fondo se introducen una serie de novedades comprensivas de las mejoras de orden social, que por las mismas se implantan de acuerdo con el sentir de ambos elementos de la producción el capital y el trabajo por lo que la nueva reglamentación, sin duda de ningún género se la puede calificar como de las más progresivas del Nuevo Estado, ha promulgado en materia laboral.

De entre la citada mejora social, por su transcendencia y alcance, son dignas de mención la del aumento que el productor obrero experimenta en su retribución por razón de los años de servicio que lleve en la empresa, con objeto de fomentar la vinculación con la misma, se faculta al Sindicato Vertical de Hostelería, para la creación de un Montepío de Previsión de carácter nacional, y con ámbito territorial y personal, pues abarcan los productores de toda la nación y de todas las categorías profesionales, y, por último, establece el plus de cargas familiares, con carácter general en el sentido de beneficiar sin distinción de categorías a todos los productores de la industria.

Merece también destacarse en la nueva ordenanza de Trabajo la atención que ha prestado a una de las cuestiones de más importancia de la Industria Hostelera, cual es la formación profesional de los productores en sus diferentes especialidades, ya que crea el aprendizaje con carácter obligatorio, así como el título de aptitud expedido por la Escuela de Formación Profesional, como requisito previo y preferente para obtener puestos de trabajo en la Industria de Hostelería y autoriza al Sindicato Vertical de Hostelería para el establecimiento de Escuelas de Formación Profesional, estimulándose a las empresas para que den facilidades a los aprendices con objeto de que adquieran la correspondiente capacitación.

Aparte de las ventajas referidas se mantienen las generales, como son las horas extraordinarias, servicios extras, etc.

Tal es a grandes rasgos y en síntesis el contenido de la nueva ordenanza de trabajo de la Industria de Hostelería, cafés, bares y similares, que representan como antes exponen, un progresivo avance en el orden laboral, inspirada de un modo fundamental en la doctrina social del Nuevo Estado.

Por Dios, por España y por su revolución Nacionalsindicalista.

SECCION RELIGIOSA

ASOCIACION DE HIJAS DE MARIA

Mañana, sábado, en la Iglesia de San Bartolomé, se celebrarán las «Sabatinas» de costumbre, a las 9 de la mañana y ocho y media de la noche.

Acudid todos con la medalla, así como al ensayo de canto, que tendrá lugar hoy ,viernes, a las siete y media de la tarde, en el lugar de costumbre, Rodríguez Paterna, 9.

«La familia artesana es objeto de especial atención por parte del nuevo Estado que, a través de la obra sindical «Artesanía», le devolverá su independencia y cimentar su bienestar económico».

AVISOS Y NOTICIAS

Ayer tarde, en la iglesia parroquial de Santiago el Real, el presbítero don Pedro Bilbao administró el Sacramento del Bautismo al niño Eusebio Bernabé Jesús Bernabeu Martínez, hijo de nuestro querido amigo don Eusebio Bernabeu Domínguez.

Apadrinaron al neófito el prestigioso hombre de negocios don Jesús Izquierdo Marín y su distinguida señora, doña Blanca Martínez Laorden.

Los invitados fueron obsequiados atentamente en casa de los señores Bernabeu.

Deseamos para el nuevo cristiano todo género de felicidades.

GRAN HOTEL AMAYA

El mejor Hotel de la costa Cantábrica, situado sobre bahía a 400 mts. playa y 12 minutos Balneario Cestona, auto, f. c. Zumaya (S. Sebastián)

Mariano Díez García
IN MEMORIAM

Ya te has separado de nosotros y al dormirte en el Señor has cumplido los designios de la Divina Providencia.

Tu carrera en esta vida ha terminado; pero para tí ha comenzado en la verdadera vida la carrera de la eternidad.

Aquí, junto a nosotros, tuviste un puesto; tus alegrías fueron nuestras y nuestras también tus tristezas. Ahora que Dios te llama, guárdanos como aquí un asiento junto al tuyo.

Tu muerte no es el vacío que deja quien nada espera, a quienes en nada creen.

El ejemplo de quien, como premio, pasó a mejor vida permanecerá en nosotros como el del escogido del Señor, iluminando nuestra ruta.

Nosotros, tus compañeros en este valle de lágrimas, te imitaremos en el trabajo y en la virtud. Y al pie de tu sepulcro tejeremos no corona de laurel que el tiempo marchita, sino corona de oraciones, rogando al Señor que, como aquí estuvimos, estemos juntos en la otra vida, la del cielo, Patria de los vivientes, alabando eternamente a quien te eligió misericordiamente.

Tus compañeros de las Escuelas Pías.

R. I. P.

Notas Militares

CURSO DE FORMACION DE BRIGADAS.—Se dictan normas por las que han de regirse las Academias Regimentales, en armonía con lo dispuesto en el artículo tercero y apartado e) de la orden de 15 de junio de 1942 (D. O. núm. 135); quedan designados para asistir al curso de formación de brigadas del presente año los que figuran en relación en el D. O. de 20 de junio.

INSTRUCCION PREMILITAR SUPERIOR.—Con el fin de dar facilidades á los estudiantes de Universidad y Centros de Enseñanza Superior, relacionados en el artículo sexto del decreto de 31 de mayo de 1944, que no lo hubieren solicitado en momento oportuno, para que puedan acogerse a los beneficios, se fija el último y definitivo plazo hasta el día 1 de octubre del corriente año para el ingreso en la Milicia Universitaria, que podrán solicitarlo los que lo deseen, cualesquiera que sean el año que cursen y la situación militar en que se encuentren, así como los que hayan terminado su carrera.

VACANTES DE DESTINOS. — En las unidades del Servicio de Defensa Química, para ser cubiertas en turno de provisión normal, entre los subalternos pertenecientes a cualquier Arma que deseen ocuparlos, siendo preferidos los que posean la aptitud acreditada.

PENSIONES.—Don Modesto Velasco Sagredo, padre del teniente de Infantería don Antonio, 7.500 pesetas, Delegación de Hacienda de Logroño.

En el Observatorio se registraron ayer los siguientes datos: Presión máxima, 726; mínima, 724'5. Firme. Temperatura máxima, 25'5 a las dos y cuarto de la tarde; media, 19; mínima, 13'4 a las ocho de la mañana. Sol cinco horas. Viento, variable. Lluvia, 1'7.

ARNEDILLO
GOTA-CIATICA-HERIDAS
CLIMA MUY SALUDABLE
IMPORTANTES MEJORAS DE AMPLIACION y CONFORT
Viaje estación Calahorra-Arnedo

(Censura Sanitaria n.º 178.)

BAULES, MALETAS, FUNDAS, REPARACIONES
BIENVENIDO GOMEZ
FABRICA: CALVO SOTELO, 16

En el sorteo pro ciegos celebrado ayer, resultó premiado el núm. 518.

Todos los cupones terminados en 18 están premiados con 2'50 pesetas cada uno.

MOBILIARIOS Arte Moderno ESTUDIOS LIZARANZU
Fábrica y Oficinas: Murrieta, 49 y 51. Teléf. 1774.

CRISTALES
CASA BERGASA

En el Registro civil han sido inscritos los nacimientos de María Teresa Blanco Omatos y José Luis Rodríguez Díez.

Julia Vidorreta
PELUQUERA
Bien impuesta en el oficio.
HAGO PERMANENTES A DOMICILIO, GARANTIZADAS.
PEREZ GALDOS, 2, entresuelo.

URALITA
PLACA ONDULADA Y LISA
Concesionario:
Mosaicos Tres

Un anuncio vistoso y artístico, sólo puede ir firmado así: Carmelo Segura, Pintor, Av. Gral. Franco, 36. Presupuestos sin compromisos.

Agua caliente para baños
SIN CARBON NI RESISTENCIAS. Invento patentado. Unico en España. — ARTEAGA, Mayor, 68. LOGROÑO.

¡¡EMPRESARIOS!!

La gestión del Subsidio Familiar de vuestros trabajadores podréis reducirla a una sola liquidación trimestral con la Caja Nacional de Subsidios Familiares si solicitáis de la misma el «PAGO AUTORIZADO».

HOY - Teatro Moderno
Continua desde las 5 y media
Extraordinario Programa Doble
EL DINERO MALDITO
Un film interesante y ameno, en un marco de belleza incomparable. — Por LEW AYRES y GINGER ROGERS.
La simpática superproducción
La casa encantada
Con los juveniles artistas Jackie MORAN y George Cleveland.
NO-DO n.º 76.

Dejó ayer de existir a los 17 años de edad, el estudioso joven, alumno de séptimo año de Bachillerato del Colegio de los PP. Escolapios, Mariano Antonio Díez García, hijo de nuestro particular amigo don Mariano Díez (apoderado interventor del Banco de Santander, en esta capital).

El finado era muy querido y apreciado de sus profesores y compañeros por su carácter amable y servicial, por lo que su fallecimiento ha sido sinceramente sentido, como también así entre las dilatadas relaciones y amistades con que cuenta su familia.

Testimoniamos nuestro sincero pésame a su apenado padre don Mariano; hermanas, María del Carmen y María Luisa; abuela, doña María Carmen Salvador (Vda. de López Díez; tíos, tíos políticos, primos y demás familia doliente.

Se necesita sub-agente
para trabajar Seguros en capital y provincia. — Será bien retribuido. Informes: VARA DE REY, 7, 2.º.

URALITA
CONCESIONARIO
Rogelio Berger

En los exámenes de Ingreso verificado en este Instituto, ha obtenido matrícula de honor la niña María Victoria Samaniego Picatoste, alumna del Colegio de las MM. Escolapias de esta capital, e hija de nuestros amigos don Ezequiel y doña Pura-Victoria, y sobrina del embajador de España en Italia y de los Marqueses de Samaniego.

Nuestra enhorabuena a sus familiares, y a las MM. Escolapias, sus profesoras.

NUEVA REBAJA DE PRECIOS
Correspondiendo a la atención que le dispensa el público, que con tanto cariño y satisfacción acogió la anterior rebaja de precios, desde hoy se venderán todas las alpargatas a precios nunca vistos, en ALPARGATERIA OCHOA, SAGASTA, 25.

HOY.-Frontón Beti-Jai
Extraordinarios partidos a Raqueta y Quinielas
7 tarde.—Tres bonitos partidos. Tercer lugar
NORA — PAQUITA
contra
LUISA — MARINA
Noche 10 ¾. — Tres partidos
Repetición del colosal partido
ASTEASU — MARI
contra
ISABEL — FELI
Segundo lugar
SARITA — MARINA
contra
BEGOÑITA — JULI

Inesperadamente dejó ayer de existir la señorita Conchita Soria Huerta, contable de la Casa Angel Cenzano.

La laboriosidad, carácter afable y servicial y arraigados sentimientos cristianos, la habían rodeado de la estimación de cuantos la trataron; y este sentir general se pondrá de manifiesto en los actos póstumos de funerales y conducción del cadáver al cementerio.

Reciban sus apenados padres don Adolfo y doña Emilia y demás familiares nuestro sentido pésame por la irreparable pérdida.

OPTICA - FOTO

GENERAL MOLA, 116. Teléf. 12-80.
¡Qué pollitos tan preciosos!—¡Y qué grandes!— Son de abril.—¿Y cómo han crecido tanto?—Pues... tomando
"AVE - SANIL"
PERMANENTE SUAVE Y BONITA: «FLORA»
PERMANENTES DE 10 PTAS.: «FLORA»
¡ATENCION!: G. MOLA, 37, 2.º, ctro. (Entrada por Mercería Milagros)

BRILLANTINA BLANCA EXTRA
ESENCIAS, EXTRACTOS, COLONIAS, RONQUINAS de alta calidad, FIJADORES, AGUA para las CANAS y contra la caída del pelo. Ventas en Fábrica: Once Junio, 15. Tlf. 1184.

En el día de ayer ha fallecido nuestro convecino don Isaías Fernández Sáenz, de conocidísima familia logroñesa. Era el Sr. Fernández de reconocida bondad y acendrados sentimientos cristianos, por lo que gozaba de generales simpatías en el extenso círculo de amistades de que tanto el extinto como su apreciable familia, gozan en nuestra ciudad.

Reciban sus apenados padres D. Isaías, reputado médico, y doña Luisa; hermanos, hermanos políticos, tíos, primos y demás familia, el testimonio de nuestra condolencia.

GASOGENOS INT. N.
DESDE 3.000 Ptas. GONZALEZ. MUNTANER, 92. BARCELONA.

Los nuevos Talleres de Carmelo Segura, Pintor, están instalados en Av. Gral. Franco, 36. Teléfono 1568. Presupuestos sin compromiso.

SE HA REANUDADO LA ELABORACION DEL
Yoghourt Muro
PRECIO: UNA PESETA
FARMACIA MIGUEL MURO. Marqués de Vallejo, 19. Teléfono 17-14.
(C. S. P. n.º 72.)

Anuncios oficiales

SUBASTA DE OBRAS

Por acuerdo del Ayuntamiento, se procederá a la subasta de las obras de reforma del edificio CASA ESCUELAS de El Rasillo, bajo el pliego de condiciones confeccionado por el Ayuntamiento y la tasación de DIEZ Y OCHO MIL CUATROCIENTAS TREINTA Y DOS PESETAS, en total.

La subasta se efectuará el día 23 del actual y hora de las cuatro de la tarde, en la Casa Consistorial.

El plano de la obra y pliego de condiciones puede verse en la Secretaría del Ayuntamiento.

El Rasillo, 17 de junio de 1944.
El Alcalde, Eustasio Elías.

Agencia Fúnebre Berger

†

LA SEÑORITA

Conchita Soria Huerta

(Contable de la Casa «Angel Cenzano»)

FALLECIO AYER, A LAS DIEZ Y MEDIA DE LA NOCHE

habiendo recibido los Santos Sacramentos

R. I. P.

Sus padres, don Adolfo y doña Emilia; la Casa «Angel Cenzano», dependientes y operarios de la misma; la Casa «Falcón», allegados de la extinta; primos (presentes y ausentes), y demás familia, participan tan dolorosa pérdida y suplican tengan la caridad de encomendar a Dios en sus oraciones el alma de la finada y la asistencia a los piadosos actos que se indican, por cuyo favor quedarán muy agradecidos.

Logroño, 23 de junio de 1944.

Conducción del cadáver.—HOY, viernes, a las SEIS.
Iglesia Parroquial.—Santiago el Real.
Casa mortuoria. — Sagasta, 35.
Funeral y Misa de Réquiem.—Mañana, a las nueve y media.

Agencia Fúnebre Berger

†

EL SEÑOR

Don Isaías Fernández Sáenz

FALLECIO EN EL DIA DE AYER, A LOS 40 AÑOS DE EDAD

habiendo recibido los Santos Sacramentos

R. I. P.

Su Director Espiritual, R. P. Angélico (Carmelita Descalzo); sus padres, don Isaías (Médico) y doña Luisa; hermanos, María Rosita, María Luisa, Juanita, María Pilar y José Félix; hermanos políticos, don Félix de Rivas (Ingeniero), don Gerardo S. de Navarrete (Registrador de la Propiedad) y don Mateo García-Baquero (Médico); tíos, primos y demás familia, participan a sus amistades tan dolorosa pérdida y les ruegan encomienden a Dios en sus oraciones el alma del finado y la asistencia a los piadosos actos que se detallan, por cuyo favor quedarán muy agradecidos.

Logroño, 23 de junio de 1944.

CONDUCCION DEL CADAVER.—HOY, viernes, a las CINCO.
IGLESIA PARROQUIAL.—Santiago el Real.
CASA MORTUORIA.—Avenida de Portugal, 1.
FUNERAL Y MISA DE REQUIEM.—Mañana, sábado, a las ONCE.

Pompas Fúnebres Pastrana

†

EL JOVEN

MARIANO ANTONIO DIEZ GARCIA

Estudiante de 7.º año de Bachillerato del Colegio de los PP. Escolapios)

FALLECIO EN EL DIA DE AYER, A LOS 17 AÑOS DE EDAD

habiendo recibido los Santos Sacramentos

R. I. P.

Su padre, don Mariano Díez (apoderado interventor del Banco de Santander); hermanas, María del Carmen y María Luisa; abuela, doña María Carmen Salvador (Vda. de López Díez); tíos, don José y doña María Antonia Díez y doña Amalia García; tíos políticos, primos y demás familia, ruegan una oración por su alma y la asistencia a los actos que abajo se indican, por cuyo piadoso favor les quedarán muy agradecidos.

Logroño, 23 de junio de 1944.

CONDUCCION DEL CADAVER.—HOY, viernes, a las CINCO.
CASA MORTUORIA.—Vara de Rey, 18.
FUNERAL Y MISA DE REQUIEM.—Mañana, sábado, a las DIEZ Y MEDIA.
IGLESIA PARROQUIAL.—Padres Carmelitas.

Sin duda alguna
MUCHAS ENFERMEDADES PROVIENEN DE LAS MALAS AGUAS. ESTAS PUEDEN SER EVITADAS BEBIENDO A TODO PASTO
Agua de mesa Riva los Baños
Depósito: VARA DE REY, 22. — Teléfono 17-88. — Servicio a domicilio.

La Azucarera de Alfaro
Avisa a todos los que le entregaron la remolacha en la última campaña, en la báscula de Logroño, que pueden pasar a retirar el azúcar que les corresponde, en un plazo máximo de 15 días, por casa de nuestro Representante, Sr. Imaz, calle Oviedo, 6, 1.º, izqda., debiendo venir provistos de la cartilla de entrega.

Logroño, 22 de junio de 1944.

ALTYSAL,
Arseniato de plomo FIGUEROA,
DOS PRODUCTOS EFICACISIMOS PARA COMBATIR EL ESCARABAJO DE LA PATATA, EL ARAÑUELO DE LOS ARBOLES FRUTALES Y LA PIRAL, CUQUILLO Y CIGARRERO DE LA VID.
De Miguel Navarro, S. L.—Calvo Sotelo, 9.—Teléfono 1767.—Logroño

SGCB2021

ESCUELAS Y MAESTROS

Ejercicios espirituales para el Magisterio riojano

«La más grave enfermedad que aflige nuestra época y fuente fecunda de los males que toda persona sensata lamenta, es la ligereza e irreflexión que lleva extraviados a los hombres. De aquí la disipación continua y vehemente en las cosas exteriores; de aquí la insaciable codicia de riquezas y placeres Para curar esta enfermedad, ¿qué remedio y qué alivio mejor podríamos proponer que invitar al piadoso retiro de los Ejercicios Espirituales ?». (Pío XI en «Meus nostra»).

Es cosa averiguada que entre todos los métodos de Ejercicios Espirituales, uno principalmente ha obtenido siempre la primacía ha producido siempre en el espacio de casi cuatro siglos grandes frutos de santidad. Nos referimos al método introducido por San Ignacio, al que cumple llamar especial y principal Maestro de los Ejercicios Espirituales » (Pío XI en «Meus nostra»).

«El admirable libro de los Ejercicios sobresalió y resplandeció como código sapientísimo y completamente universal de normas para dirigir las almas por el camino de la salvación y perfección y alcanzar la cima de la vida espiritual». (Meus nostra»).

Por eso decía uno: «Opino que si pasara por Ejercicios cerrados, aunque sólo fuera uno de cada familia, el mundo se salvaría».

Por eso decía otro: «En Loyola me he visto a mí mismo y me he horrorizado; no quiero ser como hasta ahora; cuentas borradas y vida nueva».

Maestras y maestros de la Rioja: La Asociación Católica os espera en crecido número, para hacer los Ejercicios de San Ignacio, dirigidos vosotros por el F. Fernández Achiaga, y vosotras, por el P. Gúrpide, en el Seminario, en completo retiro.

Los medios ordinarios del apostolado resultan hoy insuficientes para trasformar las conciencias. Los Ejercicios te dan lo que falta.

Te dan lo que te niega la ciudad con su trajín y bullicio.

Son días para enfrentarte contigo mismo, con tu vida profesional, con tu porvenir.

Son días para aprender a pensar, a querer, a orar, a limpiar tu alma, a fortalecerla, a hacer más alegre y feliz tu vida.

Ven a Ejercicios del 28 de junio al 2 de julio.

La Medalla del Trabajo

al capitán inspector de la empresa nacional "Elcano", don Rufino Onzain

MADRID.— El subsecretario de la Marina mercante, almirante Rotaeche, ha impuesto esta mañana la medalla del Trabajo al capitán inspector de la empresa nacional «Elcano», don Rufino Onzain Urtiaga. El acto fué presidido por el subsecretario de Trabajo, camarada Esteban González y el almirante Rotaeche, y asistieron el presidente de la empresa, almirante don Francisco Regalado; el gerente, don Jesús Alfaro, y todo el alto personal de la casa. El subsecretario de Trabajo dijo que, en nombre del Ministro del Departamento asistió a este acto, en el que iba a limitarse a leer la orden de concesión de la recompensa y a entregar las insignias al subsecretario de la Marina mercante para que fuera él quien las impusiese al capitán Onzain. El almirante Rotaeche expresó su satisfacción por el honor que se le concedía, y dijo que, precisamente, la poca frecuencia con que se concedían condecoraciones a la Marina mercante, por la escasa publicidad que estos abnegados marinos hacían de sus hazañas, era un motivo más de agradecimiento para el Gobierno. «No es solamente el trabajo lo que se premia cuando se condecora a un marino mercante, sino otras muchas virtudes, una de ellas, la de poder mantener la disciplina lejos de toda fuerza coercitiva y llevar la Bandera nacional por climas extranjeros, sin más orden que el patriotismo y la disciplina». Después de imponer las insignias al capitán Onzain, el almirante Rotaeche felicitó al condecorado y dió las gracias al ubsecretario de Trabajo por su asistencia. El capitán Onzain agradeció el homenaje y rogó al Subsecretario de Trabajo que transmi- al subsecretario de Trabajo por su agradecimiento.

Cuartillas para la Prensa

A los cincuenta años de periodista aficionado

Dirigía «La Rioja Mercantil», por delegación e inspiración de sus eventuales propietarios, don Francisco Vallejo, catedrático del Colegio de Neustra Señora de la Concepción, asistido por otros profesores del claustro don Delfín Gómez, y don Miguel Monturus que lo era de «Preceptiva Literaria» y gustaba de poner de relieve chistosos ejemplos «en una de fregar, cayó, caldera, transposición se llama esta figura» ¡o para censurar a los poetas modernistas, en sus manías de originalidad, haciendo versos de pie truncado a lo Santos Chocano, en su poema «Los Andes», que dice

«Era un camino negro.
La noche estaba loca de relámpagos.
Yo iba,
En mi potro salvaje, por la monta-
[ña Andina».

los parangoneaba con este saladísimo pareado:

«Andaba viento,
que se apagaban las hachas de los
que iban alumbrando el Santo Sa-
[cramento».

Pertenecía al cuerpo de la redacción, o era por lo menos asiduo colaborador, doñ Leopoldo González, buen escritor, sensato, ecuánime, ponderado, que más adelante fundó «El Municipio», semanario muy leído, y que fué corresponsal de «La Rioja», de Logroño, durante muchos años, comentando a diario la actualidad local con suma originalidad, muy amenamente. A nosotros nos profesó cariñosa y paternal amistad, pues vivíamos en casas contiguas, y las familias, de él y nuestra, se relacionaban y apreciaban mucho.

Como el inteligente don Leopol do González, se diera cuenta, andando el tiempo, de nuestra inclinación, de nuestra mala inclinación, a estos menesteres reporteriles, nos aconsejó en cierta ocasión:

¡Cuidado, chiquito! que no hay nada más fácil qu escribir; lo difícil y lo penoso del publicista, (mal oficio, que no deseo a nadie), lo difícil es saber callar y no aludir a esas cosas que parecen poner alas a la pluma. ¡Cuidado!

Cuántas veces nos ha pesado no tener presente tan desinteresado, útil y sano consejo!

Pero «así escarmentará vuesa merced, como yo seré cabeza de turco».

MAESE NICOLAS.

Haro, 20 junio 1944.

«Artesano: Ten tu trabajo como el mayor orgullo, y acude a los concursos y exposiciones que la Obra Sindical «Artesanía» organiza. En ellos encontrarás la merecida recompensa a tu esfuerzo».

Junta Nacional organizadora de la Colecta de España para la Limosna del Papa en favor de las víctimas de la guerra

EXHORTACION A LOS CATOLICOS

ESPAÑOLES: Vivimos en un remanso de paz en medio de pueblos envueltos en un torbellino espantoso de sangre, llamas, ruinas, hambre y desolación.

Todos los que sufren en ambos bandos beligerantes son hermanos nuestros en Jesucristo, son almas confiadas por Dios al cuidado paterno del Vicario de Cristo, que desea por igual el bien de todos y se afana hasta el límite de las fuerzas humanas por acudir en socorro de todos.

Pero la magnitud de las necesidades y el cúmulo de miserias que oprimen a la Humanidad en todos los continentes superan las posibilidades del Padre común y le obligan a lanzar al mundo entero, y sobre todo a las pocas naciones que gozan del bien inmenso de la paz, insistentes y angustiosos llamamientos, tendiendo su mano para pedir limosna en favor de la ingente muchedumbre de las víctimas de la guerra.

Ya el 12 de marzo, reiterando peticiones anteriores, decía al mundo entero: «Conscientes de la insuficiencia de nuestras posibilidades, no dejamos de pedir socorro a gritos, como un padre que en su dolor por sus hijos desgraciados invoca el auxilio de los cercanos y de los lejanos en cuyos pechos palpite un corazón generoso... En esta obra especialmente grave rogamos de nuevo, suplicamos, conjuramos a todos los que de cualquier manera puedan ayudar, ya con dones materiales, ya con el trabajo o con la oferta de su colaboración, que no nieguen su eficaz aportación y asistencia a obra tan ingente y caritativa.»

Y hace pocos días, el 2 de junio, declaraba ante el Sacro Colegio de Cardenales: «Creemos que es nuestro deber, en esta obra de pobreza sin paralelo, dedicar nuestras atenciones pastorales a escuchar las voces que en demanda de ayuda se levantan en todas partes. Debemos socorrer a todos, sin distinciones de nacionalidad o de raza, hasta que el mundo atormentado encuentre al final la paz.»

Le han tocado a Pío XII tiempos de prueba para dar al mundo ejemplos heroicos en la práctica de la caridad.

La guerra le ha obligado a echar mano de todos sus recursos para socorrer a los heridos, prisioneros, refugiados, huérfanos, fugitivos de ciudades bombardeadas, hambrientos e indigentes de ambos bandos beligerantes en todo el mundo, enviándoles víveres, medicamentos, ropas, instrumentos ortopédicos, documentos, noticias de familiares desaparecidos o recluídos en campos de concentración, partes de defunción y de liberación y toda clase de informes compatibles con la estricta neutralidad que debe guardar el Padre común de todos los fieles, utilizando la organización eclesiástica de todo el mundo y la representación diplomática pontificia de todas las naciones. Solamente la Oficina de Información que tiene montada admirablemente en el Vaticano y servida con ejemplar abenegación por la Radio Vaticana recibe cada día, por término medio, 2.500 peticiones de noticias, que transmite gratuitamente por radiotelefonía y radiotelegrafía.

Todos estos socorros materiales y morales cuestan al Papa muchos millones. Pero ¿de dónde puede sacarlos, no teniendo en el Vaticano industrias, ni comercio, ni pueblo a quien pueda imponer tributos, ni minas que explotar, ni campos que cultivar? Sus minas y sus campos son los corazones generosos de sus hijos en todo el mundo.

Entre ellos deben figurar, en puestó distinguido, los hijos de España, para cumplir con un deber elemental de caridad, para agradecer a la Divina Providencia el don precioso e inestimable de la paz, y para merecer que nos lo conserve; para demostrar una vez más el amor tradicional de nuestro pueblo al Sumo Pontífice y, finalmente, para dar a todos los pueblos beligerantes una prueba palpable de que no somos insensibles a su dolor, poniendo para ello en manos del Padre común los medios económicos que él sabrá distribuir entre todos con la máxima equidad y caridad.

Esta Junta Nacional, por acuerdo de los reverendísimos Metropolitanos de España y con el beneplácito del Caudillo y Gobierno de la nación, inicia hoy los trabajos de organización de la colecta nacional para la Limosna del Papa, con la cooperación entusiasta de los miebros que representan en su seno a la Iglesia y a los diversos sectores de la sociedad española; y se propone ofrecer a todos las mayores facilidades para que puedan poner en manos del Sumo Pontífice sus donativos, desde la humilde monedita del necesitado, que mereció de Jesucristo las alabanzas especiales que consigna el Evangelio, hasta la dádiva espléndida de los que pueden dar mucho, porque es mucho lo que la Divina Providencia ha confiado a su magnánima y prudente administración.

A la vista de las enormes necesidades a que se ha de hacer frente, cada cual resolverá lo que ha de dar, ante Aquel Señor que juzgará sin equivocación su esfuerzo y premiará con superabundancia su generosidad.

Como las necesidades que se han de remediar no sufren espera y las súplicas del Papa son apremiantes, esta Junta Nacional tiene el propósito de poner a disposición del Sumo Pontífice el fruto de esta colecta el día 25 de julio, fiesta del glorioso Patrón de España, Santiago el Mayor.

Madrid, 5 de junio de 1944.

Enrique, Arzobispo de Toledo, presidente; Leopoldo, Obispo de Madrid-Alcalá, vicepresidente primero; Zacarías de Vizcarra, vicepresidente segundo; Esteban Bilbao, Fidel Dávila, Eduardo Callejo, Luis Carrero, marqués de Auñón, José Yanguas Messía, Mariano Puigdollers, Fernando María Castiella, Alberto Martín Artajo, Cirilo Tornos, Antonio García Pablos, José Antonio Elola, José García Sifériz, Miguel Matéu, conde de Ruiseñada, Miguel Sancho Izquierdo, José Sinués, conde de Vallellano, conde de Osborne, José María Ibarra, marqués de Villalba de los Llanos, José Gálvez, marqués de Trénor, Antonio Lázaro, Víctor Escribano, José Manuel de Aristizábal, José López de Ayala, marqués de Ribadulla, José María Oriol, Gaspar Díaz Valdés, Francisco J. Martín Abril, Daniel Nagore, J. Antonio Basagoiti, Alfredo López.

La Feria de Barcelona, exponente del renacimiento de la economía española

Tiene un antecedente en la Exposición Universal de 1888

Suiza y Estados Unidos destacan en la participación extranjera

El Ministro de Industria y Comercio don Demetrio Carceller, inaugura en nombre del Caudillo la XII Feria Internacional de Muestras.

(Foto Cifra)

Celebra estos días Barcelona su XII Feria Internacional de Muestras. Mientras el mundo se aflige bajo el peso de la guerra más sangrienta que conocieron los siglos, España busca por senderos de paz, los caminos para su reconstrucción y engrandecimiento. La Feria ha obtenido un gran éxito, premio renovado anualmente al espíritu emprendedor y esfuerzo sin límites de sus organizadores. Todas las regiones españolas se han asomado al magnífico escaparate de la ciudad más importante del Mediterráneo español. Dos mil expositores ofrecen al público sus productos. Participaciones extranjeras comunican a la Feria la importancia del prestigio de su aportación, y alguna, como la de Suiza, constituye el mayor volumen de muestrario que jamás salió de la nación helvética para ser expuesto en un país extranjero.

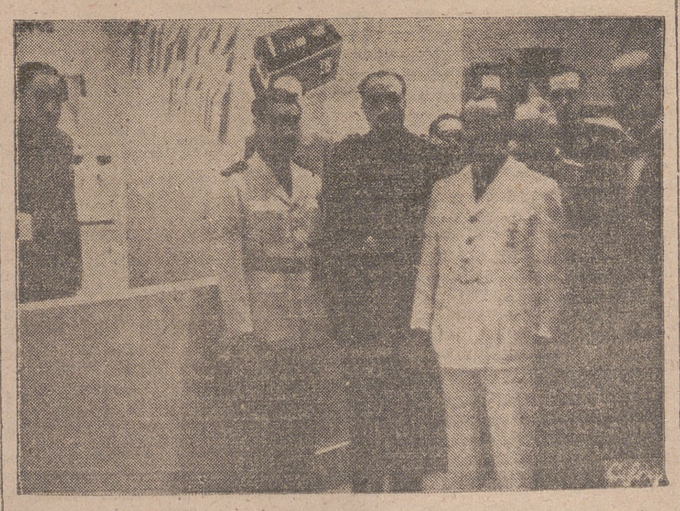

El Ministro de Industria y Comercio, don Demetrio Carceller, inaugura en nombre del Caudillo la Feria Internacional de Muestras de Barcelona.

El Ministro de Industria y Comercio, con el de Justicia y otras personalidades, visita la Feria.

(Foto Cifra)

ANTECEDENTES DE LA FERIA

A las antiguas exposiciones, con carácter más de exhibición que de muestrario de productos dispuestos para la entrega, han sucedido hoy las Ferias de Muestras; donde en tiempo normal se realizan importantísimas transaciones. Hace muchísimos años que comenzaron a instalarse las Ferias, tantos, que la más famosa de todas, la de Leipzig, hoy suspendida a causa de la guerra, fué inaugurada el año 1628 y se ha venido celebrando sin interrupción desde entonces hasta el año 1941, es decir, durante más de 700 años. Tardaron muchos años algunas ciudades alemanas en seguir el ejemplo de Leipzig, y ya más extendida la costumbre, cada nación de Europa inscribía una o dos Ferias con categoría internacional, entre las que los últimos años antes de la guerra figuraban las Ferias de Valencia y Barcelona.

La Feria de Barcelona tiene como antecedente glorioso la Exposición Universal celebrada en la Ciudad Condal, y que se inauguró por S. M. la Reina doña Cristina, el día 20 de mayo de 1888. La reina regente iba acompañada de don Alfonso XIII. La Exposición fué un éxito rotundo. La atracción cumbre de aquella exposición, la llamada fuente Mágica, que consistía en un gran surtidor que durante la noche lanzaba al aire chorros de agua de colores variables. El público no se cansaba de admirar lo que entonces era una maravilla de óptica. La fuente procedía de Inglaterra. Su montaje y gastos alcanzaron 150.000 pesetas, que fueron recaudadas en breves días, pues solamente la primera noche que funcionó se vendieron 50.000 entaradas al precio de una peseta. La Exposición consiguió reanimar de modo increible la industria y el comercio catalán. Llegaron al puerto de Barcelona buques de guerra de todos los países, que rindieron a la Reina Madre y a España un homenaje, del que todavía está vivo el recuerdo en Barcelona.

La I Feria de Muestras de Barcelona se celebró el mes de octubre de 1919. Acudieron más de mil casas nacionales, que instalaron sus productos en 600 departamentos de madera, especialmente construídos. Pocos meses más tarde, en la primavera del año 20, se abrió de nuevo la Feria, para quedar ya fijada como fecha definitiva para años sucesivos la de esta época del año. Continuaron celebrándose los Certámenes hasta el año 1923, y después de esta fecha se concibió la idea de realizar un magno Certamen, que fué la Gran Exposición de 1929. Volvióse después a las interrumpidas Ferias y la última antes de la guerra fué la número IX, que se celebró el año 1936.

Las organizadas después de nuestra guerra de Liberación están frescas en la memoria de todos. Han constituído, a pesar de los inconveninetes que la guerra mundial ocasiona a empresas de tanta envergadura, un éxito considerable y marcan una consoladora etapa de resurgimiento y superación en la industria española.

LA FERIA ACTUAL

Suiza y los Estados Unidos, dos de los países más industrializados del mundo, destacan en la participación extranjera de la XII Feria de Muestras de Barcelona. El Ayuntamiento de la capital por mejorar un admirables del recinto de la Exposición y solamente en la reconstrucción del Palacio de Comunicaciones ha invertido más de cuatro millones de pesetas. Con esta labor del Ayuntamiento, Barcelona tiene hoy tres enormes palacios totalmente habilitados para organizaciones de esta naturaleza. Los tres se hallaban completamente en ruinas al entrar en la capital las tropas nacionales, el año 1939.

Además de las aportaciones extranjeras que hemos citado, Suecia ha enviado un magnífico exponente de su preciada industria y algunos otros países exhiben, más bien en postura simbólica recuerdos de sus territorios.

La participación de las provincias españolas es muy interesante, al propio tiempo que simpática, pues diferentes regiones han trasladado a Barcelona elementos típicos de la tierra que enmarcan gratamente el ambiente en el que se exhiben los productos regionales.

LA MUESTRA MAS ADMIRADA

Conocida de los nacionales y muy deseada para todos los demás que hoy visitan la Feria Internacional de Muestras de Barcelona, la exhibición que más admira entre todo lo expuesto, es la fecunda obra de paz que se respira a través de lo ofrecido en los cuidados stands. España ha salido de la turbación de su guerra anterior y se halla providencialmente colocada en un oasis de paz y prosperidad bajo la recta dirección del Caudillo, gracias a la cual se hacen posibles estos ejemplos de la laboriosidad y hermandad nacional, como son las ferias que metódicamente se alzan por el territorio español. Cinco años tan sólo han transcurrido y parecen siglos si se compara la diferencia. Mucho más resalta la formidable empresa si después de las ruinas y destrucciones que esmaltaban de sombras el mapa de España en 1939, se tiene en cuenta la paralización impuesta a muchos sectores de la industria por motivo de la contienda mundial.

Este es, en resumidas cuentas, el florón más preciado de nuestras ferias actuales el ambiente de paz y laboriósidad que reflejan. La acertada política del Caudillo en el mando de la nave de España, tan difícil de conducir por las aguas de la neutralidad, produce, cuando se contempla a distancia de unos meses, estos resultados de maravilla que han sido objeto de las más calurosas manifestaciones de simpatía por parte de los visitantes extranjeros.

Al mismo tiempo, la realidad de hoy, alcanzada en tiempos de excepción es signo evidente de lo que podrán ser los progresos de la industria y la técnica española cuando el porvenir sea más clemente para el mundo y la libertad de comercio haga florecer la normalidad de las relaciones internacionales, en el intercambio de productos que mejore las condiciones de desenvolvimiento de las empresas.

Así lo da a entender también el ministro de Industria y Comercio, señor Carceller, cuando en la inauguración de la Feria pronunció estas palabras «Pero soy optimista y creo que esto se acabará y si la Providencia nos hace sufrir más pruebas y más dificultades, las soportaremos con entereza. Lo superaremos todo, y tenemos la seguridad, precisamente por el valor moral de nuestra acción y por esa unidad que tan magníficamente se representa este año en la Feria Internacional de Muestras, ya que todas las comarcas de España han hecho un esfuerzo para estar aquí representadas nos entenderán, seremos comprendidos y podremos prestar servicios mayores todavía a la causa de la Humanidad, que es la de todos los hombres».

En efecto, España se rehace, camina. Hace pocos días fué un ejemplo la Feria de Valencia; hoy es la de Barcelona; y los muros y periódicos de España se animan ya con la invitación a la Feria de Zaragoza, en octubre.

(Texto y fotografías «Cifra»).

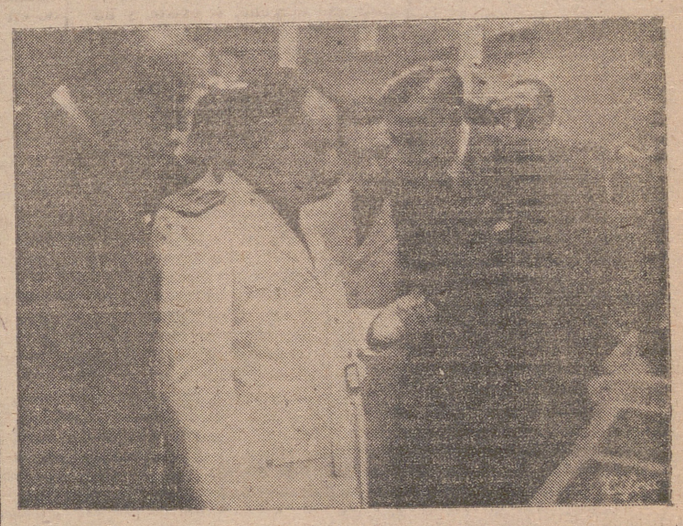

El Ministro de Industria y Comercio, don Demetrio Carceller, durante su visita a la Feria Internacion al de Muestras de Barcelona.

(Foto Cifra)

Se prorroga la clausura de la Feria de Muestras de Barcelona

BARCELONA.—El Ministro de Industria y Comercio, atendiendo al éxito indiscutible obtenido por la Feria de Muestras, traducido no solamente en el número de participantes extranjeros y nacionales, si no esencialmente en la gran cantidad de visitantes de toda clase que sin cesar afluyen a Barcelona con el exclusivo fin de visitar la Feria a la que tienen anunciada su visita además numerosas personalidades que no podrían hacerlo antes del día 25, ha prorrogado la clausura del certamen hasta el día dos de julio próximo.

El Alcalde de Barcelona Sr. Mateu, durante su discurso en el acto inaugural de la Feria. (Foto Cifra)

TAURINAS

LA PROXIMA NOVILLADA

Podemos ya ampliar la noticia que dimos hace algunos días, en relación con los propósitos que animaban a cierta empresa subarrendataria de nuestra plaza para dar dos atrayentes novilladas.

Dijimos entonces que el valiente subarrendatario era el conocido taurino y exprofesional «Yerberito», y agregábamos que venía decidido a lograr aquí igual éxito que el alcanzado en otras muchas plazas.

El lema que traía para lograr tan satisfactorio resultado, era aumentar los atractivos y disminuir el costo de las localidades.

Y aunque parezca un tanto extraño, es verdad a carta cabal.

«Yerberito» nos detalló ayer el programa de la primera de las dos funciones que dará en la plaza logroñesa. Y estamos seguros que la misma aprobación que dimos nosotros al conocer el tal programa, van a darla unánimemente nuestros lectores.

Fecha de la función es la del 2 de julio; cartel, el siguiente:

Un novillo rejoneado por el gran caballista riojano Severo Hervías; cuatro novillos, de igual ganadería que el anterior, Miguel Zaballos, para los valientes novilleros Miguel Cirujeda y Ramiro Guardiola, y para final, una lluvia de regalos tan estupendos como un sobre con dos billetes de «a mil», una magnífica máquina de coser, alcobas, dormitorio, jamones, vestidos, trajes, bicicletas...

Más que una realidad parece esto el sueño de un empresario. Si se quiere, la locura.

Y más nos inclinamos a esto último, por cuanto los precios se reducen a siete pesetas sombra, y cinco, sol, con las consiguientes medias entradas.

Tiene razón «Yerberito» al confiar en que tal derroche de atractivos llevará a la plaza al pleno de la afición y a un gran contingente de «aficionados» a probar su suerte.

Este es, pues, el primer programa de la empresa subarrendataria.

Más atractivos, no caben. Más baratura, tampoco.

Y a tono con unos y otra, anda la calidad del espectáculo.

Que no discrepe tampoco el agrado del público y empresa.

LA NOVILLADA DE HARO

Tenemos a la vista el cartel de la novillada que se celebrará en Haro, el próximo día 29, con motivo de sus tradicionales fiestas de San Pedro.

Cuatro novillos de don Antonio Bernard, de Quinto, para Melchor Soría y Alonso Vega. Nuestro paisano Cayo Rincón «Chicuelín», figura como sobresaliente y nuestro «casi» paisano Pepe Casiano, como banderillero.

Tal es, sin calificativos, la función taurina de las cercanas fiestas haroenses.

A la vez que la anterior noticia, nos llega la de que el antiguo empresario logroñés, Luis Baquedano, extiende sus actividades, además de la placita haroense, a las de Huesca y Barbastro, en las cuales proyecta celebrar espectáculos de importancia.

No hay que decir que en todas ellas deseamos que los carteles agraden por completo a sus respectivos aficionados, y que, consecuencia de ello, sea igual la satisfacción del popular don Luis.

NO IMPACIENTARSE, SEÑORES

Un poquito de calma. Les hemos dicho y les repetimos, que todavía no hay nada «en firme», respecto a las combinaciones de San Mateo.

Todo cuanto se diga de que la primera corrida es esta y la segunda y tercera, estotra, es hablar por no callar.

Y como nada podemos contestar con vías de exactitud, no nos formulen preguntas, inquiriendo si viene el diestro tal o cuántas ya a torear el diestro cual.

Con muy escasa diferencia, nos hallamos hoy igual que hace tiempo. Con dos corridas firmadas, otra aceptada, y nada más que conversaciones con determinados apoderados. Por eso no anticipamos otros nombres que los de Manolete y El Estudiante, como seguros componentes del cartel mateo, puesto que uno y otro han dado su conformidad.

Un día de estos, sabemos que va a reunirse oficialmente La Popular. A partir de esa reunión empezarán a ultimarse las gestiones y a firmarse contratos.

Hasta que esto ocurra, no impacientarse señores.

Nosotros lo hemos de saber todo. Y en cuanto lo sepamos...

NOTICIAS A GRANEL

Aguado de Castro, ha expuesto a la empresa madrileña las condiciones para debutar en su plaza de las Ventas.

¡Vaya si es fenómeno el niño!

Honorarios, 40.000 pesetas; novillos, los que él designe; toreros, los que le convenga, para alejar competencias, y, además, la firma de un determinado número de funciones.

¿Contestación de la empresa? Un indicador de carreteras para que elija la de su mayor agrado para un largo paseo.

—Se dice que para el día de Santiago se organiza, en Santander, una corrida, en que cada espectador recibirá, al adquirir su localidad, un bonito regalo.

Y se dice que en breve habrá en Zaragoza una función en que se rifará ¡una casa!, llave en mano y libre de intermediarios.

—La corrida de ayer en Madrid, tenía unos precios de miedo. ¿Cuánto creen que valía una barrera de sombra? ¡Doscientas pesetas! ¿Y un tendido bajo? ¡65!

Dijimos y repetimos que no nos extraña que los toreros sean exigentes. Aun nos parece que lo son poco.

Esa corrida en Logroño, y, si no esa, otra mejor, costará muchísimo menos. Y el que lo dude, que espere a los programas de San Mateo.

¡Si nos aseguraran aquí la venta de 23.000 localidades...!

EL CARTEL DE VITORIA

Acertamos días pasados al detallar los diestros que irían a la capital alavesa y el número de veces que vestirían el traje de luces en sus corridas de fiestas.

Hasta en la duda que mostrábamos sobre la alternativa de Aguado de Castro, hemos acertado.

El empresario alavés, el popular Chopera, ha facilitado ya las combinaciones del cartel vitoria, que son las siguientes

Agosto, 4 (viernes). Domingo Ortega, Manuel Rodríguez «Manolete» y Juan Mari Tabernero y toros de Villamarta.

Día 5. Toros de Domecq, para Luis Gómez «El Estudiante», Juanito Belmonte y «Manolete».

Día 6. El Estudiante, Belmonte y Antonio Bienvenida, con toros de Sánchez Fabrés. Además, Alvaro Domecq rejoneará un novillo.

Está muy bien el programa de Vitoria.

MIGUELIYO.

TOROS EN MADRID

El Estudiante y Manolete, cortan orejas y son aclamados apoteósicamente

Pepe Luis, sufre una aparatosa cogida

MADRID.—Corrida a beneficio del Montepío de la Policía. Seis toros de don Antonio Pérez Tabernero para El Estudiante, Manolete y Pepe Luis Vázquez. Este último fué cogido aparatosamente en su primero, resultando con una costilla rota, fractura de la clavícula y fuerte conmoción cerebral. Hubo un lleno hasta las escalerillas de acceso. Asisten los ministros Secretario General del Movimiento, Asuntos Exteriores y Ejército, presidente de las Cortes y otras muchas personalidades y jerarquías.

Primero. El Estudiante lo recibe con seis verónicas y media. (Palmas). Luis y Manolete son ovacionados en sus quites. Pepe Luis Vázquez, a su vez, pone en pie a toda la plaza en tres verónicas y media con los pies juntos. (Olés estentóreos y gran ovación). Manolete y Pepe Luis son obligados a saludar montera en mano. El Estudiante hace una gran faena, seis pases estatuarios sin moverse (olés y ovación). Naturales, de pecho, redondos, uno por alto y molinete (olés y ovación). Media estocada que basta. (Ovación, petición de oreja y vuelta al ruedo).

Segundo. Manso e incierto. Nada con la capa y en quites. Manolete comienza con pases por bajo y luego con gran quietud y suavidad da dos redondos y tres naturales. Olés y ovación). Más redondos y ayudados por alto. (Ovación). Un pinchazo y una estocada. (Gran ovación, dos orejas con algunos pitos de protesta y vuelta apoteósica entre sombreros y prendas de vestir.

Tercero. Pepe Luis se planta con los pies juntos frente al tendido 1, se arranca el toro desde lejos, Pepe Luis le aguanta y es empitonado por el estómago y lanzado por el aire, cayendo a plomo. El toro le cornea en el suelo. Pepe Luis, conmocionado, es cogido por su mozo de espadas y varios otros y llevado a la enfermería entre la emoción de la gente, que cree lleva una grave cornada. El Estudiante hace una faena por bajo, redondos y altos, y acaba con una estocada y un descabello. (Ovación).

Cuarto. Manolete es aplaudido en quites. El Estudiante brinda al público. Otra gran faena entre olés y ovaciones. Moletinas, molinetes y afarolados para una gran estocada. (Gran ovación, dos orejas, vuelta al ruedo y saludos. Saca a Manolete, con el que da otra vuelta entre ovaciones).

Quinto. Manoleté da seis verónicas y media sin moverse. (Gran ovación). Comienza la faena con un pase por alto; dos series de naturales inmensos (olés). Tres en redondo y cinco naturales, ligados con el de pecho. (Olés estentóreos y gran ovación). Media estocada en las agujas. (Ovación, oreja y vuelta, prolongándose el Estudiante a saludar.

Sexto. Manolete se hace con el toro en unos lances eficaces. Hace una faena maestra y acaba de media estocada y un descabello al segundo golpe. Ovación. Manolete y el Estudiante son despedidos con una gran ovación.

Peso de los toros en bruto: 520, 481, 445, 480, 464 y 306 kilos, respectivamente.

Parte facultativo: José Luis Vázquez fué asistido de fuerte conmoción cerebral, fuerte contusión en tura del costal izquierdo con fractusión del hombro lesionado y complaxación de la extremidad interna de la clavícula. Lesiones de pronóstico reservado que le impiden continuar la lidia.—Dr. Jiménez Guinea.

DEPORTES

Balance de las Quinielas benéficas.--Los partidos domingueros del Torneo de los Seis.--El equipo blanquirrojo que jugará en Vitoria.--Comentario a unos incidentes.--Otras notas deportivas

Por nuestro redactor deportivo X. X.

Después del partido de Las Gaunas

INCIDENTES COMENTADOS

A falta de aquellos partidos que, por conveniencias y acuerdos, quedan pendientes de celebración, el calendario oficial del torneo de los seis termina el próximo domingo.

Es esa jornada, de muy reducido interés para la afición local, pues, si bien el equipo logroñés participa en ella, precisamente ante un enemigo que en otra ocasión hubiera sido el partido más interesante, lo hace ahora en unas circunstancias que, incluso en sus más incondicionales hinchas, han aminorado considerablemente los entusiasmos, aumentando, en cambio, la resignación precisa para soportar la sucesión de derrotas y, lo que es peor, de actuaciones tan desprovistas de solidez que lo que hoy es esperanza, se convierte mañana en desilusión y desaliento.

Que nosotros recordemos no ha tenido el Deportivo Logroñés participación tan desdichada en campeonato alguno, como la que va arrastrando en este malhadado torneo de los seis, empezado con éxito y, poco a poco, abrimándose en un final cercano al desastre.

No es extraño que ante ese descenso en la calidad de su juego, el Deportivo Logroñés haya desvanecido, si no por completo, en una gran cuantía, aquel interés que despertaba el solo anuncio de su actuación, fueran cuales fuesen sus enemigos.

Malos resultados, en verdad, estos del equipo logroñés en su competición actual y pronta, por fortuna, a terminar, son aún peores los que en otro aspecto ha motivado el torneo.

La sucesión de derrotas y de muchos partidos ha llevado al público a exasperaciones que ni aún atribuídas a desdichados arbitrajes, tienen explicación: Justificación, en forma alguna.

Testigo de varias de aquellas—reprobadas todas, en su momento—no lo fuimos de la ocurrida el domingo pasado con motivo de la visita del C. Burgalesa a Las Gaunas. Tenemos de todo ello referencias desapasionadas que, por fortuna, son menos los irascibles que los aficionados sensatos, y de ellos deducimos, un desacierto arbitral, frecuente, desgraciadamente en todos los campos, y un desbordamiento de apasionamientos en parte del público que es difícil ver en campo alguno.

Y esto es lo peor del resultado final del torneo de los seis.

Si nunca hemos disculpado las sucesiones de errores en los colegiados, ya forasteros, ya de casa, que han desfilado por la campa logroñesa de deportes, no vamos a hacer excepción ahora en esa nuestra costumbre de siempre. Ni tampoco hemos rebasado en ocasión alguna las lindes de la crítica, pero metemos en el terreno vedado de las apreciaciones individuales. Nuestros juicios se han basado en el examen escueto de las actuaciones, para calificarlas aceptable o desfavorablemente. En esos límites nos hemos sostenido y seguiremos manteniéndonos.

Y no otro proceder ha sido el nuestro al juzgar el comportamiento de los espectadores. Admitimos siempre, la protesta, el desagrado, la desaprobación. Llegamos en la transigencia a las máximas exteriorizaciones del disgusto y el descontento. Pero poniendo al disgusto y al descontento los límites de la corrección. Dentro de ellos, hay muchos ejemplos de que nos hemos convertido en defensores de protestas y desagrados. Y al conceder razones y fundamentos, se los hemos dado íntegramente al público.

Pero rebasada la corrección, ninguna causa ni motivo alguno ha servido para justificar actuaciones de esa índole.

En el partido de burgaleses y locales, hubo momentos, a juzgar por nuestras referencias, en que la corrección quedó malparadas. Los denuestos al réferi, la proporción que alcazaron las protestas, la irrespetuosidad con los preceptos reglamentarios, la cuantía de los excesos y otras no menos importantes muestras inadmisibles, limitadas, por fortuna, a un reducido sector, infantil en su mayoría, crean, a pesar de ello, un peligro que puede acarrear graves consecuencias al fútbol local y a la afición futbolística.

Y eso es lo que hay que evitar.

Para conseguirlo, basta, en lo que afecta a los árbitros motivadores de estas incidencias, con su recusación. Y en cuanto se refiere a los exaltados con sanciones y castigos, ya de índole deportiva, ya de carácter económico.

Preferible es eso, a que un día, una de esas actitudes determine una sanción federativa, siempre grave.

Prevenir es evitar.

Tal es el fin que persiguen estos comentarios.

Admitimos la protesta.

No aceptamos la posibilidad de que se convierta en una actitud.

Los desaciertos de un réferi se evitan recusándolo: los disgustos de los irascibles, con buenas actuaciones, con buen juego.

Y unos y otros con el deportivismo que deben poseer cuantos se precien de aficionados.

A ver, pues, si al terminar la temporada futbolística, terminan para siempre esos desagradables espectáculos que de vez en cuando eligen por escenario el campo de Las Gaunas.

PARTIDOS PARA EL DOMINGO

En la jornada final del torneo de los seis, corresponde jugarse los partidos siguientes:

En Burgos: C. Burgalesa-D. Palencia.

En Vitoria: D. Alavés-D. Logroñés.

En Salamanca: U. D. Salamanca-C. Torrelavega.

El Deportivo Logroñés se ve obligado a desplazar a Mendizorroza un equipo irregular por todos conceptos.

Las lesiones que aquejan a algunos de sus titulares, unidos a la sanción que pesa sobre otro, son causa de que haya sido solicitada la colaboración de varios rayistas, que por este motivo vestirán en Vitoria la camiseta blanquirroja.

Por todo ello, es casi seguro que el once logroñés que disputará el triunfo a los alaveses, será el siguiente:

Vicente; Ameztoy, Ormazábal; Alejandre, Munian, Agustín; Arnedo, Escobal, Muñoz, Areta y Ramírez.

Como suplente irá Oñederra.

LA QUINIELA BENEFICA

BALANCE TOTAL

De acuerdo con nuestra promesa de ayer, podemos detallar el total de ingresos y gastos habidos desde la implantación de las quinielas benéficas en nuestra capital.

Desde aquella fecha, se han expendido 30.142 boletos, con un total de pesetas igual a dicha cantidad, que se distribuyeron en la siguiente forma:

Premios	17.302'20 pesetas
Cocina Económica	4547'95 pesetas
Auxilio Social	4.547'95 pesetas
Impuestos	1.215'20 pesetas
Gastos generales	2.028'70 pesetas
Total	30.142 pesetas

Los respectivos comprobantes se hallan a disposición de cuantos quieran examinarlos en las oficinas de la Cocina Económica, de doce a una y media, y de siete a nueve de la tarde, o a cualquier otra hora, siempre que lo indique a don J. Grau General Franco, 33, primero.

Terminadas por esta temporada las quinielas, volverán a establecerse cuando se reanuden los partidos oficiales, confiando en que entonces tendrán la misma favorable aceptación que tuvieron en su comienzo y que repercutirá en un mayor ingreso para los centros beneficiados con ellas.

El ahora logrado así permite esperarlo.

ATLETISMO

CITACION

Los atletas que a continuación se citan, se presentarán hoy, a las siete y media, en el campo de Las Gaunas, para un asunto de sumo interés: Labarta, Ramírez, Mata, Cirones, Lozano, Nájera, Salvador, Moreno, Treviño, Lacorzana, Mazo, Los Arcos, Alonso, M. Ganuzas, Echeverría y Montes.

PELOTA

PARTIDOS Y QUINIELAS

Un nuevo triunfo constituyó para Dori-Paquita la repetición de su encuentro con Luisa-Juli. La anterior victoria habíase producido tan sólo por la mínima diferencia (30-29; la de anoche fué más amplia, más demostrativa (30-21.)

Dori-Paquita alcanzaron tan significativo resultado porque las dos jugaron superiormente todo el partido, y fueron iguales sus aciertos y sus seguridades. Paquita, superándose en cada nueva actuación, hizo anoche una labor magnífica; Dori, inteligente y eficaz, cooperó grandemente a la segunda victoria sobre sus peligrosas rivales. Estas y decisión, pero con entusiasmo sus favores y hubieron de sucumbir no sin haber llegado a reducir a dos tantos (18-20) la diferencia que en todo el partido llevaron las vencedoras.

El partido, en conjunto, resultó muy bueno, y el público premió a las jugadoras con abundantes aplausos.

De igual calidad resultó el jugado por Juanitacho-Marina contra Isabel-Sevilla. En lucha tan competida como nivelada, se sucedieron las igualadas, registrándose la última en el inquietante 29. Una falta en el saque, de Isabel, dió la victoria a sus contrarias.

Los resultados de ambas sesiones fueron:

Tarde: Dora-María Antonia-Dorita-Amparo, suspendido a 17-17, por haber recibido Dorita un pelotazo en la cara. Pilarín-Mari, 30; Juanitacho-Feli, 27. Sarita-Sevilla, 23; Asteasu-Marina, 30.

Noche: Nora-Amparo, 25; Begoñita-Amparichu, 15. Juanitacho-Marina, 30; Isabel-Sevilla, 29. Luisa-Juli, 21; Dori-Paquita, 30.

Audiencia

HURTO EN LOGROÑO

En causa vista ayer en juicio oral, se acusó a Manuel Cortés Carril del hurto de tres cubiertas para camionetas, que vendió en cuatrocientas veinticinco pesetas cada una a José Martínez Fernández, que se las compró ignorando su ilegítima procedencia y utilizó en sus coches de línea, siendo recuperadas en un estado de uso cuyo valor es de quinientas veinticinco pesetas.

El señor fiscal pidió se imponga al procesado la pena de un año de prisión menor e indemnización de quinientas ochenta y cinco pesetas a Martín Gómara y quinientas veinticinco a José Martínez Fernández.

El procesado y su defensor se mostraron conformes con la relación del hecho y pena pedida por el señor fiscal.

ROBO EN SAN VICENTE

En causa del Juzgado de Haro, se acusó a Sofía García Pérez de haber penetrado en la habitación de su vecina Rufina Peciña Marín, apoderándose de carne de cerdo, cebada y un saco, valorado todo en setenta y seis pesetas con ochenta céntimos y habiéndose recuperado siete pesetas con noventa céntimos.

La procesada confesó ser autora del hecho de que se le acusa, pero que lo hizo para dar de comer a una hija de cuatro años y a otro hijo de cuatro meses.

El señor fiscal, que en sus conclusiones provisionales pedía para la procesada la pena de un año, un mes y once días de prisión, modificó esta petición, por concurrir una circunstancia atenuante, pidiendo que la pena que debe aplicársele es la de multa de doscientas cincuenta pesetas, mostrándose conforme el letrado defensor.

SENTENCIA

Por la Sala de esta Audiencia, en causa del Juzgado de Logroño, se condena a Félix Munilla Miguel, Fortunato López Galilea, Antonio Arahnubia Barrio, Felipe Eugenio Anguiano Gómez y Francisco Santamaría Gil, como autores responsables de un delito de robo, a la pena de dos meses y un día de arresto mayor a cada uno de ellos; y a José Regis Santorell, como encubridor, a la pena de multa de cuatrocientas pesetas, debiendo de indemnizar mancomunada y solidariamente todos los procesados al perjudicado en la suma de ochocientas cincuenta y una pesetas.

DELEGACION NACIONAL DE PRENSA

Premio "San Antonio de la Florida"

De cuerdo con la base quinta de la disposición de esta Delegación Nacional de Prensa, de fecha 1 de junio de 1944, el día 5 de julio próximo, a las 24 horas, expirará el plazo de admisión de los artículos que han de concurrir al premio «San Antonio de la Florida».

Dichos trabajos han de ser enviados a esta Delegación Nacional de Prensa, sección de Asuntos Generales, consignando el nombre y domicilio del autor, requiriéndose para su admisión que sean inéditos. El tema del concurso para el mes de junio versará sobre «Verbenas y romerías».

CAJA NACIONAL DE SEGURO DE ENFERMEDAD

«El Seguro Obligatorio de Enfermedad constituye la mejora más notable en la asistencia de las clases trabajadoras y el adelanto más importante que haya sufrido jamás la Sanidad española». — (Franco).

Centros Oficiales

Comisión Provincial de Mutilados de Guerra por la Patria

LOGROÑO

Por la Comisión de Mutilados de Lérida, y en el «Boletín Oficial del Estado» número 157, de fecha 5 del actual, se anuncia un concurso-oposición y para el Ayuntamiento de dicha capital, las siguientes plazas; una de auxiliar administrativo ronda, con sueldo de 5.345 pesetas; tres plazas de vigilantes de ronda, con sueldo de 5.34 pesetas anuales; tres plazas de guardias urbanos con sueldo anual de 5.345 pesetas. Instancias y documentación deben ser entregadas, antes del día 28 del actual, en esta Comisión.

Logroño, 22 de junio de 1944.—**El Presidente.**

Delegación Prov. de Trabajo

HORARIOS LABORALES DE JORNADA INTENSIVA DE VERANO

En el «Boletín Oficial del Estado» correspondiente al 10 de los corrientes, aparece una circular de la Dirección General de Trabajo sobre dicho particular, que literalmente dice:

«Por numerosas empresas de trabajo se han elevado solicitudes a este departamento para implantar sus horarios laborales de jornada intensiva de verano, al igual que en años anteriores.

Esta Dirección General, previa autorización de la Presidencia del Gobierno, ha tenido a bien acordar lo siguiente:

Todas las empresas que durante la temporada de verano, y en tanto rija la hora oficial establecida por orden de 20 de marzo de 1944, desee nestablecer horario de trabajo más beneficioso para su personal que el que actualmente tengan fijado, solicitarán la oportuna autorización de la Inspección de Trabajo correspondiente, organismo que accederá a lo solicitado siempre que el nuevo horario resulte más beneficioso para el personal y que la jornada intensiva propuesta tenga su término sin exceder de las catorce horas.

Lo que se hace público al objeto de que por las empresas a las que pueda interesar la modificación expresada de horario se siga el procedimiento que se indica.

Logroño, 22 de junio de 19494.—**El Delegado de Trabajo.**

Servicio Provincial de Ganadería

CIRCULAR

La Dirección General de Ganadería, en circular de fecha 6 del corriente, dispone lo siguiente:

«De conformidad con las disposiciones vigentes sobre el Tratamiento Obligatorio contra el carbunco bacteridiano en las especies ovina, caprina y bovina, la adquisición y suministro de los productos inmunizantes necesarios para llevarlo a cabo se realizarán por la Dirección General de Ganadería, a través de su sección tercera solamente para las provincias en que se ha autorizado dicho tratamiento, y dentro de ellas, únicamente para los términos municipales en que se realiza, por haberlo así aprobado las respectivas Juntas locales de Fomento Pecuario.

La venta y adquisición de dichos productos inmunizantes en los demás términos municipales, así como los de cualesquiera contra otras enfermedades en todo el territorio nacional, son totalmente libres, pudiendo los ganaderos o veterinarios hacer los pedidos a las entidades que los preparan sin necesidad de cumplir ningún requisito.

Lo que se hace público para general conocimiento.

Fiscalía Provincial de Tasas

AVISO A SUS SUMINISTRADORES

Se ruega a cuantas personas o entidades tengan pendientes de cobro suministros efectuados a esta Fiscalía Provincial de Tasas, presenten en estas oficinas, antes del fin del corriente mes, la correspondiente factura triplicada, debidamente reintegrada y firmada, al objeto de hacerlas efectivas.

Delegación de Hacienda

CLASES PASIVAS

Indice número 49 de las órdenes de pago de pensión que se han recibido en esta Delegación de la Dirección General de la Deuda y Clases Pasivas:

Raimundo Lacalle Sancho, M. Militar; Pedro Justa Adrián y esposa, ídem (causante, José), y Pedro Justa Adrián y esposa, ídem (causante, Santos).

Hace 25 años

Noche y mañana frescas tuvieron los sanjuanistas, lo que no fué obstáculo para que desde las doce de la noche del día de hoy, se vieran las calles muy animadas.

En reunión celebrada por la Asociación provincial del Magisterio público riojano, se eligió la siguiente directiva; presidente, don Manuel Cortell; secretario, don Enrique Estefanía; tesorero, don Balbino Pérez; vocales, doña Mercedes Eizaga y doña Silvania Castroviejo.

En sesión que celebró el Ayuntamiento, las Comisiones de Hacienda y Festejos, fundadas en las diferencias y atenciones que merecía el Consejo de la Nueva Plaza de Toros, propusieron se le subvencionase, como el año anterior, con 4.000 pesetas para el caso que sufriera pérdidas, en las próximas corridas de San Mateo, aceptándose el dictamen.

Fué solicitada la mano de la señorita Mariana Villar Las Heras para el comerciante don Julián Jiménez, fijándose la boda para el próximo mes de agosto.

Pasó por esta capital una caravana de húngaros que llevaban dos osos, los cuales bailaban y hacían otras cosas. En el Espolón se formó un nutrido grupo para ver trabajar a los osos, y, de repente, uno de ellos se soltó de la cuerda del domador y se abrazó a una linda muchacha de 17 años que estaba con sus amigas. El guirigay que se armó fué espantoso; la señorita comenzó a dar gritos desesperados; parte del público corrió en todas direcciones y entre varias personas y algunos guardias se arrojaron sobre el animal, que no dejaba su presa, hasta que uno de los húngaros agarró al oso por una anilla que llevaba en la nariz y logró dominarlo. El suceso hizo pasar un mal rato al público, a los húngaros y especialmente a la joven víctima del percance, a la que no le quedarían ganas de que nadie le hiciera el oso, al menos en forma tan desusada y violenta.

En Calahorra tomó posesión el nuevo magistral de la Catedral, D. Emilio Díez de Ulzurrun.

Invento transcendental

Nueva trilladora que simplifica la técnica en esta clase de máquinas

Hace unos días fueron realizadas pruebas, a presencia de bastante público, en la finca que en la carretera de Navarra posee el ganadero don Celedonio Rituerto, de una trilladora original inventada por don Daniel Rodríguez Muro, vecino de esta capital.

El invento señala una época en lo que han venido siendo estas máquinas agrícolas y marca una verdadera revolución en la técnica de las operaciones de trilla a máquina por cuanto ha venido a demostrar que, frente a lo complejo de todas las máquinas de trillar actuales, la ahora ideada es de una sencillez que raya en lo indefinible. Bastaría para ello decir que su sistema suprime la mayoría de los mecanismos de los demás sistemas de máquinas de trillar y reduce incluso los órganos activos de trabajo a proporciones insospechadas.

Las cuatro fases de trabajo bien marcado que tienen todas las trilladoras conocidas, en ésta quedan reducidas a dos, con la particularidad de que en uno de los dos cuerpos mecánicos de que consta este invento, se realiza de una manera perfecta la operación compleja consistente en desgranar la mies, cortar y machacar la paja, separar el grano de la misma y actuar de lanzapajas saliendo en forma de chorro, para cuyas operaciones todas las trilladoras, lo mismo españolas que extranjeras, necesitan una gran cantidad de mecanismos y de movimientos. Por el contrario, en la que nos ocupa, solamente un cuerpo ingeniosamente concebido y por un movimiento rotatorio, realiza esos fenómenos con una sencillez impresionante.

La segunda fase de trabajo en este sistema está asimismo concebida de una forma sencilla, ya que solamente un ventilador, por un sistema de planos y canales realiza la limpieza del grano, sin necesidad de cribas ni otros cuerpos en movimiento.

Ni por su forma ni por su estructura, ni por la interpretación mecánica de las operaciones de trilla tiene similitud con ninguna otra, quedando reducido el sistema a la aplicación de fenómenos físicos no utilizados hasta hoy en esa clase de máquinas.

De manejo fácil —propio de la sencillez del sistema— tiene la enorme ventaja de ser un sistema estático, pues el paso de una mies a otra se realiza sin cambios mecánicos y por simple obturación para limitar el volumen de aire y con ello la presión.

En cuanto a solidez del sistema no admite comparación. En la prueba fueron arrojados a la máquina cuerpos extraños (ladrillo, chapa, tabla, cuerno, etc.), sin que se produjera la menor avería.

Otra de las originalidades del sistema es que está montada sobre hormigón, cuya estructura, por tanto es solidísima, sin que eso excluya de montarse sobre cualquier fábrica metálica, de madera o mixta, así como la de ser un sistema reversible con suma facilidad y asimismo de tipo fijo o móvil.

Que marca una revolución en el campo de fabricación de máquinas trilladoras, tanto en España como en el extranjero, queda probado, aparte de algunas ventajas, apuntadas, por ser un sistema que suprime totalmente, bridas, zarandas, criba, cigüeñales, sacudidores, etc. etc., con respecto a las demás máquinas.

En cuanto a la capacidad de la máquina, puede variar según el tamaño del cuerpo principal del sistema y, por tanto, de la potencia entre límites muy grandes, pudiendo incluso construirse de producción gigante.

Entre los asistentes a las pruebas, algunos de los cuales eran técnicos en la materia, se hicieron los más calurosos elogios de la máquina, augurando, una vez puesto a punto el sistema, el éxito más rotundo del nuevo invento.

Nacido el sistema en la Rioja y demostrado que tiene un alto interés nacional, cúmplenos felicitar a su inventor y desear que pronto pueda ofrecerse al mercado a precio asequible, para comodidad de nuestros labradores y simplificación de las faenas de recolección.

SGCB2021

INFORMACIÓN REGIONAL

Calahorra

21 de junio.

CINEMATOGRAFICAS. — Mañana inaugura el cine local su temporada de verano y según propósito de la empresa, en el Ideal Cinema habrá sesiones los jueves, sábados y festivos, y los precios de los días laborables serán a una peseta butaca y cincuenta céntimos general. Por su este paso fuese poco, al precio van a sumar calidad y así para fecha muy próxima nos anuncian nada menos que la formidable superproducción «Las cuatro plumas».

No es de dudar que si la empresa persiste en su afán en el camino emprendido, el éxito ha de acompañarles.

PARROQUIALES.— El cura párroco de Santiago, don Manuel Losantos, ha dirigido a todos los feligreses una circular poniendo en su conocimiento que en la citada parroquia, hay que realizar con urgencia una obra para consolidar la fachada de la calle de la Pastelería; obra que traducida a pesetas ascenderá a unas quince mil, y que es preciso llevar a cabo, pues la citada fachada amenaza ruina. Por lo que hace un llamamiento para que los fieles aporten la cantidad que su conciencia de católicos y feligreses les dicte.

Y espera que todos, a medida de sus fuerzas, acudirán con su donativo para cubrir esta necesidad.

NECROLOGICA.— En la madrugada del lunes, descansó en la paz del Señor nuestro distinguido convecino el culto veterinario, don Felipe Achútegui Cabañas, confortado con los Santos Sacramentos y la Bendición Apostólica de Su Santidad.

La noticia de su fallecimiento fué recibida con general sentimiento, pues el finado disfrutaba de grandes amistades, logradas con su trato afable y sencillo.

Descanse en paz y reciban su apenada esposa, doña María Anunciación Navas; hijos, especialmente don Benito-Angel (maestro nacional) y Felipe (oficial instructor del Frente de Juventudes); hermanos y demás familia nuestro sincero pésame.

En Madrid, confortada con los Sacramentos y la Bendición Apostólica de S. S., falleció el 16 del actual, la señorita Julia Calleja García, hija de nuestro estimado convecino don Julio Calleja, a quien así como a los hermanos de la finada, don Ruben (agente de Ventas de Repuestos Escalona) y doña Concepción y demás familia, expresamos nuestro sentimiento.

Haro

21 de junio.

TEATRO BRETON.—Por el contratista don Baldomero Lacuesta se ha dado comienzo, en esta misma semana, a las obras de reforma de la planta baja del Teatro Bretón de los Herreros de esta ciudad.

Una vez más, va a ser reformado nuestro coquetón coliseo. En esta ocasión se persigue con la reforma dar acceso al local a un número mayor de espectadores, por venir evidenciándose una insuficiencia notoria para dar cabida al contingente cada vez mayor de aficionados al séptimo arte.

Como es sabido, las obras consisten en la ampliación del patio de butacas, haciendo desaparecer las localidades de plateas, pasillos laterales y segundo vestíbulo, así como también otras reformas complementarias, tales como mejora de calefacción, decoración, etc.

Con la referida reforma, el propósito es lograde en todas sus partes, ya que, además de facilitar una mayor comodidad al público, aumentan en más de un centenar las butacas que se pueden introducir sobre el actual aforo.

Las obras tienen que llevarse a un ritmo acelerado, pues éstas han de estar ultimadas irremisiblemente para el día 31 de agosto próximo, por tener proyectado el nuevo empresario, señor Ibernia, proceder a su inauguración en las fiestas de septiembre.

CESE.—En virtud de lo ordenado por el Ministerio del Ejército, ha quedado suprimida la Comisión Comarcal de Mutilados de Guerra por la Patria, cuyo organismo ha venido funcionando durante cuatro años y medio, en la Casa Consistorial.

Al frente de la disuelta Comisión ha permanecido el tiempo citado el teniente de Infantería, Caballero Mutilado, don Juan Sanz Aguirre, el cual ha puesto a contribución en todo momento un desmedido entusiasmo y celo patriótico por tramitar y resolver en justicia cuantos problemas se le plantearon.

En consecuencia con el cese, en la tarde del pasado sábado reunió en su despacho a todos los Mutilados de la localidad, despidiéndose de ellos con frases de afectuosidad y cariño.

Entre tanto le es adjudicado nuevo destino al señor Sanz, seguirá residiendo provisionalmente en esta ciudad.

ASCENSO.—Por orden del Ministerio de Justicia de 5 del actual mes de junio, publicada en el «Boletín Oficial del Estado» correspondiente al día 14, ha sido promovido en turno tercero a la categoría de juez de Primera Instancia e Instrucción de término, a don Felipe Rodrigo Benés, juez de Instrucción de esta ciudad que tenía la categoría de ascenso, entendiéndose la promoción con la antigüedad, a todos los efectos, desde el 27 de abril próximo pasado, y continuando destinado en este Juzgado.

Felicitamos con toda cordialidad a don Felipe por el ascenso que ha experimentado en su carrera.

DEFUNCION.—Ayer, y cuando solamente contaba diez años de edad, falleció el niño Víctor Espinosa Pérez, hijo de nuestros convecinos don Formerio Espinosa y doña María Pérez.

Hacemos presente a sus resignados padres nuestra condolencia.

Villar de Torre

20 de junio.

FIESTAS DE SAN JUAN.—Próximas nuestras fiestas patronales, se nos facilitó la siguiente referencia de los distintos actos que se proyectan celebrar:

Día 23.—A las 12, volteo de campanas y disparo de cohetes; a las 18, solemnes vísperas, a las que asistirán las autoridades municipales; a las 19, refresco obsequio de las autoridades a todo el vecindario en el salón de costumbre.

Día 24.—A las ocho, diana por la banda municipal; a las diez, recorrido de las calles por la comparsa de gigantes y cabezudos, acompañados de los dulzaineros de Hormilla; a las 11, misa mayor con asistencia de las autoridades; a las 13, concierto en la plaza por la banda municipal; a las 19, gran partido de pelota entre Ruperto y Paraguayo contra Pili y el Barberito de Baños.

TIEMPO.—Ya ha llegado la lluvia que, aunque en pequeña cantidad, sigue prometiendo más, estando contentos los campesinos.

Nestares de Cameros

20 de junio.

BODA.—El pasado día 17 tuvo lugar el enlace matrimonial de la bella y distinguida señorita Dolores Hurtado con el joven y acomodado labrador Gregorio Quintana. Nuestra enhorabuena. El nuevo matrimonio salió de viaje a disfrutar su luna de miel, que le deseamos interminable.

EL TIEMPO.—Por fin, y tras una pertinaz sequía, ha llegado la bienhechora agua, que si bien para algunas plantas ya no tendrá eficacia, a otras las hará revivir, esperando algo de lo que ya se creía perdido.

Los labradores ya están afilando sus hoces, pues las cebadas están casi a punto, y sobre todo las llamadas tempranas, parece que presentan buena granazón.

A LOGROÑO.—A realizar Ejercicios Espirituales, ha salido para el Seminario de Logroño nuestro querido párroco don Emilio Arnedo.

ESQUILEO.—Se ha dado fin al esquileo del ganado de lana y, según el decir de los ganaderos, debido al poco pasto que ha tenido el ganado este año, la cantidad y la calidad de la lana son inferiores a la del año anterior.

Alesanco

14 de junio

CORPUS CHRISTI.— Con gran solemnidad se celebró la festividad del Santísimo Corpus Christi con misa de comunión, misa solemne a toda orquesta y procesión con el Santísimo.

LOS MARTIRES.— El pasado día 12, con motivo del traslado de las reliquias de San Millán y San Felices, todo el pueblo se congregó por donde había de pasar la caravana; y los niños de las escuelas, con sus maestros, eran portadores de banderitas, y al paso de los coches cantaron diversos himnos. También se congregaron muchos vecinos de Azofra. Con tal motivo fueron muchos los que se trasladaron a San Millán a sumarse a los actos. Al regreso hacia la capital tuvo la desgracia de ser atropellada una niña de seis años hija de Rafael García y Jacinta Marín.

DEL CAMPO.— La siega de las cebadas toca a su fin. Se espera que este año será de buena cosecha.

DEPORTES.— El día 8 tuvo lugar un partido de fútbol entre el D. Alesanco E. y D. y el D. Cenicero, empatando a tres tantos.

Baños de Río Tobía

20 de junio.

FALLECIMIENTO SENTIDO. — Después de penosa enfermedad, el día 17 del actual, dejó de existir la bondadosa y competente maestra nacional de esta localidad, doña María Sáez Lacanal, habiendo dado, durante el curso de aquélla notables pruebas de su arraigada fe cristiana y a no dudar, sus últimos actos han sido una lección más entre las innumerables que, por su profesión, hubo de dar y de las cuales el vecindario de esta villa ha sido el que más provecho sacará de ellas, pues no en valde habrán transcurrido los 25 años que día tras día, con su celo insuperable y con cariño maternal, ejerciera, en ella, tan dignificante profesión.

La conducción del cadáver fué una verdadera manifestación de duelo, a cuyo acto asistió, no sólo la totalidad del vecindario de ésta, sino gran número de los pueblos limítrofes y de la capital, figurando también varios maestros de los inmediatos.

El duelo era presidido por su sobrino, el pundonoroso brigada de la Guardia Civil, don José Ruiz Avellaneda, que con tan triste motivo llegó de Logroño, en donde presta sus servicios, y en él formaban parte todos los familiares de la extinta. En la comitiva abrían marcha los niños y niñas de las distintas escuelas y, al frente de ellos, sus respectivos maestros, siendo portadores de coronas naturales y artificiales, las primeras confeccionadas por las mismas colegialas, bajo la dirección de sus celosos maestros, en las que se leían sentidas y cariñosas dedicatorias, así de unos como de otros.

El féretro, que fué sacado de la casa mortuoria por sus familiares, era de sencillez edificante y, sobre él, fué colocada una hermosa cruz confeccionada con plumas y flores artificiales, recuerdo de una familia que de esta forma quisieron rendirle su último tributo de admiración y cariño; las cintas fueron llevadas por antiguas discípulas de la extinguida, doña María, correspondiendo así al cariño que ella les demostrara durante los muchos años que ejerció en esta localidad y a cuya sagrada misión consagró la mejor de su vida y, de su celo profesional, sus discípulas obtuvieron grandes beneficios.

El ataúd que fué llevado en hombres hasta el cementerio, participando en ello, así sus compañeros de profesión, como personas de las distintas clases sociales, fué colocado en el panteón de familia del industrial don Gerardo Sobrón, con cuyo gesto, quiso expresar el afecto y cariño sentido a la que durante tantos años ejerciera con gran acierto y sacrificio una labor tan edificante como es la del Magisterio.

Los parvulitos (sus niños, como la oía muchas veces decir) han perdido a su segunda madre, puesto que sólo cariño daba a los mismos, y el vecindario, una profesora, cuyo recuerdo perdurará por mucho tiempo.

Los distintos actos religiosos celebrados con tan triste motivo, se han visto muy concurridos, demostrando con ello el vecindario en general el sentimiento que el fallecimiento les ha producido.

A su desconsolado esposo don Antonio Tobías, sobrinas, de su especial predilección, doña Concepción y doña Mercedes Mendoza, hermanos y demás familiares, les doy mi más sentido pésame por tan irreparable pérdida, que juzgando piadosamente, estará gozando de la bienaventuranza que Dios tiene reservada para los que viven siguiendo las normas de sus mandamientos (Q. E. D.)

Belorado

22 de junio

ALUMNO AVENTAJADO.— Tras de dificilísimos exámenes, ha aprobado el ingreso en la Escuela de Ingenieros de Caminos, Canales y Puertos, el muy estudioso joven José María Platero Cardenal, hijo de doña Elisa Cardenal, viuda de Platero, a quien con todo cariño felicitamos así como a su distinguido hijo José María.

DE SOCIEDAD.— Para pasar entre nosotros el verano ha llegado con sus hijos, doña Lola Martínez del Campo de Saavedra, esposa de don Diego Saavedra, capitán de la Legión, retirado extraordinario y hermana política del Excmo. señor Capitán general de la sexta región Bien venida.

POR BUEN CAMINO.— Habiéndose girado la reglamentaria visita de Inspección por la señorita Dolores Espiga, a la escuela de niñas creada provisionalmente en nuestro anejo de San Miguel de Pedroso, creemos, y de ello nos felicitamos, que la creación definitiva no se hará esperar.

También nos han asegurado como muy posible, que pronto comenzarán las obras de restauración del grupo escolar de ésta, que por razones de visibles deterioros, se precisan. El pueblo, una vez más, aunque con la aportación del Estado ha de contribuir con un tanto por ciento a las dichas mejoras.

DEL CAMPO.— La bondad del tiempo se ha extendido hasta estas fechas haciendo que, contra lo corriente, ya se esté hace unos días segando y trillando. Aún es pronto para decir el resultado de la cosecha de cereal. La de patatas y caparrones, ha sufrido bastante a consecuencia de la prolongada sequía. Desde ayer parece que quiere llover y si tal sucediera, el agua beneficiaría grandemente a los tubérculos y leguminosas.

Guía sanitaria

E. VELILLA
OCULISTA-JEFE DEL INSTITUTO PROVINCIAL DE SANIDAD
VARA DE REY, 12. (C.S.P. n.º 64.)

Mateo G. Baquero del Río
RAYOS X. — ESTOMAGO HIGADO E INTESTINOS
Muro Matá, 14, 1º. Teléf. 2121.
(C. S. P. n.º 16.)

FRANCISCO ASTIGARRAGA
Jefe de la consulta y clínica de garganta, nariz y oídos del Hospital de San Pedro, de Madrid, sigue pasando consulta en Haro, los martes primero y tercero de cada mes, en casa del practicante don Saturnino Martínez, Plaza de la Paz número 12. (C. S. P. n.º 27.)

CORAZON — PULMON TUBERCULOSIS
RAFAEL RUIZ
MEDICO ESPECIALISTA
Ex-Médico Agregado del Dispensario "LEDO" de Bilbao.
RAYOS X MEDICINA GENERAL
Gallarza, 1. — Teléfono 21-19.
(C. S. P. n.º 52)

PROBO RAMIREZ
ESTOMAGO — HIGADO
INTESTINOS — RAYOS X
CALVO SOTELO, 3.
TELEFONO 13-13.
(C. S. P. n.º 33.)

AGUIRRE AZCARATE
Garganta, nariz, oídos
Esofagoscopia
Bretón de los Herreros, 19-2º
Teléf. 1733. — (C.S.P n.º 44.)

Clínica operatoria de Nuestra Señora del Carmen
para enfermos de
GINECOLOGIA — CIRUGIA Y CANCER
Médico Director
J. M. OLIVER URBIOLA
Médico Jefe de la Maternidad Provincial.
Radioterapia Profunda — Radium — Radioterapia Superficial.
Diatermia, Onda Corta, Fototerapia, etc. etc.
GONZALO BERCEO, 9 (Chalet). TELEFONO 10-75. LOGROÑO.
(C. S. P. n.º 19.)

CLINICA DENTAL
Carmen Arnedo
HARO
SANTIAGO INNERARITY
Consulta diaria de 9 a 1 (C.S.P. 48)

RADIO TALLER **electron**
G. MOLA, 37. LOGROÑO. Telf. 11-86.
SUCURSAL desde 5 Julio en **HARO**
J. A. Primo de Rivera, F. I. (junto a la fábrica Vda. de Santos Amigo).

Muebles EL BARATO
ONCE DE JUNIO, 5. Tfno. 21-81.

Torrecilla en Cameros
CLINICA DENTAL
LOS VIERNES
COLIS
(C. S. P. n.º 68.)

ARSENIATOS DE PLOMO
CALDO BORDELES ADHERENTE
60 por 100 sulfato de cobre
Combate el MILDEW de la vid, siendo sus efectos duraderos a causa de su adherencia
FENAL
El mejor DESINFECTANTE.
CHAS
Mata POLILLAS y MOSCAS.
CUCAR-EX
Exterminador de CUCARACHAS.
RAT-EX
Infalible contra RATAS y RATONES.
Solicite de su proveedor habitual estos productos de
S. A. de ABONOS MEDEM.-Madrid
Depósito en Logroño:
ALMACENES AGRICOLAS MARTINEZ-ZAPORTA
Avda. de Portugal, 42. -- Teléfono 1045

ANUNCIOS CLASIFICADOS

COLOCACIONES

PERSONAS ACTIVAS se necesitan para trabajar en la provincia y capital. Dirigirse con referencias a «Crédito Español, S. A.». Calvo Sotelo, 4. Logroño.

CABRERO de Villa, con derecho a tener diez cabras de su propiedad y sueldo a tratar, se necesita. Informes, Alcalde de El Cortijo (Logroño).

SIRVIENTA para Bar, se necesita, buen sueldo. Ruavieja, 10. Bar.

CONFITERO oficial especialista en la sección de bombos. Informes en la Oficina de Colocación, Ref. 252.

OFICIAL o medio oficial de Peluquería, se necesita con urgencia. Zoilo Soldevilla, Peluquero, en Quel.

SIRVIENTA se necesita para todo, buenos informes. Oviedo, 3, 1.º.

SIRVIENTA de 30 a 40 años, se necesita, inútil presentarse sin buenos informes. Murrieta, 33, 3.º, dcha.

EMPAPELADORAS se precisan para Fábrica de Dulces. Informes, Oficina de Colocación. Referencia n.º 254.

FINCAS

FINCAS «TEJADA». - Máxima seriedad. Zaporta, 1, 4.º. Teléfono 19-64.

VENDO FINCA nueve celemines tierra, con más de 60 árboles frutales y magnífica casa y corral, llaves en mano. C.ª Zaragoza, 5 minutos Calahorra. Razón, Pastores 5, Calahorra.

SALTOS DE AGUA, se venden dos, con máquinas o sin ellas. Dirigirse a José Alonso, en Nájera.

SE VENDEN dos pisos llaves en mano, a precio increíble. Otros de 4 habitaciones, céntricos, a 12 y 13.000 ptas. Doy de 80 a 90.000 ptas. en hipoteca. Una huerta y chalet, libres. Hernández. General Mola, 4, 3.º.

OCASION: Hermosa huerta de 8 fanegas, con doble regadío, sin intermediario y libre de colono, se vende con casa, corralizas, casetas, aperos y útiles labranza, caballo y otros animales, tartana y volquete, con frutos o sin ellos. Tratar con su dueño, Carretera Logroño a Mendavia, Km. 4.

LOCAL libre, propio industria, de 80 m.2 con patio de 40 m.2, en República Argentina, 15, se vende. Razón, Miguel Villaueva, 2, pral. dcha.

PRECIOSA GANGA Vendo en sitio muy céntrico, primero y segundo piso y planta baja, con sol todo el día, buena producción y facilidades pago. G. Franco, 44, 1.º, c. Estébanez.

VENDO elegantes huertas en carretera de primer orden, a todo confort y libres de colono. General Franco, 44, 1.º, c. Estébanez.

URGIENDO VENTA, por ausencia de los dueños, se vende primer piso con llaves en mano, sin intermediario. Muro Cervantes, 21. Guarnicionería.

CASA EN NAJERA, se vende, calle San Jaime, 26, con agua corriente, propia para industria, y otro edificio señalado con el número 28, con cuadras, pajar y granero. Informes en Nueva Rioja.

ASENSIO vende piso libre, en Rey Pastor, en el precio de 7.800 pesetas. Marqués de Vallejo, 15.

GANADOS

GANADEROS: Vendo diez chotas recién traídas de Santander, y novillas preñadas. Tratar, en San Francisco, (frente ferial de cerdos). Logroño.

VACAS recién paridas, vende Ignacio Velasco, en Ventosa de Rioja.

SE VENDEN 100 ovejas; 24 corderos con lana, 65 primales y carneros esquilados, inmejorables. Andrés López, en Aguilar del Río Alhama.

DOS VACAS recién paridas del tercero, vende Feliciano Ilarraza. Carretera Villamediana, «La Estrella».

YEGUA de 5 años, preñada y con cría macho; un caballo de 4 años y otro de 8, se venden a toda prueba. Crescencio López, en Zarratón.

HUESPEDES

CEDERIA dos habitaciones amuebladas con derecho a cocina. Razón, Campo de Llano, 23, 1.º.

NODRIZAS

Casada, de 28 años, leche de 15 días, desea criar en su casa de Murillo Río Leza. Informes, Faustina Sáenz, en dicho pueblo, y en Logroño, Mayor, 126, taberna.

Soltera de 20 años, leche fresca, desea criar en casa de los padres de la criatura. Informará el Corresponsal de Santo Domingo.

Viuda de 28 años, leche de 10 meses, se ofrece para criar en su casa, en Villamediana de Iregua. Informa Benilde Benito, en el citado pueblo.

PERDIDAS

En el trayecto de Arnedo a Cervera, se extravió el día 9 una rueda de camión, de la medida 32x6. Quien la haya encontrado puede y debe entregarla en el Cuartel de la Guardia Civil.

Perra-cachorra de caza, cruce «Setter», con pintas rojas. Entregar, Bar Pitona, en Santo Domingo.

Cartillas de racionamiento números 189.343 y 189.344. Se suplica la entrega en Once Junio, 17, Portería.

TRASPASOS

SE TRASPASA: Bar, lo mejor de Logroño. Pensión, y dos locales céntricos. Hernández, G. Mola, 4, 3.º.

LOCAL para almacén de frutas, se traspasa. Razón, Sr. Muro, Sótano de la Plaza de Abastos.

FRUTERIA - VERDULERIA, se traspasa, por no poder atenderla el dueño. Razón en Nueva Rioja.

VEHICULOS

COCHE DE NIÑO, seminuevo, vendo. Avenida Colón, 55, 4.º, izqda.

COCHE de niño seminuevo, muy barato, vendo. Av. Navarra, 8, entrlo.

BICICLETA señora, se vende. Razón, García Morato, 3, 1.º

RECAUCHUTADOS rápidos y perfectos, toda garantía. «Ximénez y Cía., S. A.». Calvo Sotelo, 6.

CITROEN 5 H. P. cabriolet, bien calzado, con documentación y cupo corriente, vendo. G. Franco, 18, 2.º, iz.

BICICLETAS para señorita, ha recibido los nuevos modelos de temporada. Gopegui.

CARRO de varas seminuevo, de 3.000 a 3.500 kilos, se vende. Tratar con Angel Ubis, en Navarrete.

CARRO de diez pies y seis talanderas, en buen uso, vende Siliviano Villar, en Ibrillos (Burgos).

CHRYSLER buen estado, 7 plazas, 22 HP., 6 ruedas completamente nuevas, propio para gasógeno, vende Pablo García, Pradoluego (Burgos).

TAXIS con licencia, vendo, Chevrolet 19 H. P. modelo 35, tipo rápido, documentación en regla, 10 ruedas, 5 de ellas seminuevas y 5 para recauchutar, perfecto estado de pintura y tapizado. Razón, Jota, Haro.

¡ATENCION! Vendo camiones: Mercedes, Fiat gas-oil, Diamond, Reo, Ford 4, Ford 8, Citroen, y otras marcas. Ultimos modelos. Alvarez Hnos. Ramón M.ª Lili, 3. Tlfnos. 13.923 y 10.232. San Sebastián; y Alameda de Urquijo, 44. Teléfno. 18.233. Bilbao.

VENTAS

SEGADORA - ATADORA «Cormick», vende Ponciano Alonso, en Galilea.

TRESILLO isabelino, nuevo, de ocasión, tapizado terciopelo, vendo barato. C. Sotelo, 14. Muebles Rioja.

SE VENDE mostrador helados «Frigo» nuevo, toda prueba. Razón, Jesús Vega. Santa Dorotea, 17. Burgos.

SE VENDE cama de matrimonio, lavabo y mesilla. Razón, General Primo de Rivera, 5, entrlo. dcha.

MAQUINA ESCRIBIR Portable, vendo, 800 ptas- Razón en Nueva Rioja.

TRILLADORA Sierras Alavesas n.º 4, vende Antonio Negueruela. Zarratón.

VIGA de madera 8 m. larga, vende Isaac García, en Huércanos.

CINTURONES para caballero, señora y niño. Abalorios muchos colores, en «El Almacén». Sagasta, 14.

CAL VIVA, 30 céntimos kilo. Se compran sacos de papel. Caballería, 11.

COMEDOR Renacimiento, sin estrenar, urge venta por ausencia. Razón, Duquesa Victoria, 44, 2.º, centro.

MOTOR eléctrico de 10 H. P. nuevo, con reostano y cuadro, se vende. Villegas, 11. Serrería, Logroño.

RADIO - GRAMOLA, 5 lámparas, se vende. Informes, República Argentina, 9, 4.º, centro.

MOTORES eléctricos, vendo dos, de 25 y de 3 H. P. marca Siemens, nuevos, a toda prueba; una báscula, y carro de mano. Jesús Fernández, en Murillo de Río Leza.

CAMA de hierro y somier Numancia pequeño, vendo. Vara Rey, 19, 4.º, iz.

TRAJE de caballero, seminuevo, vendo. Razón en Nueva Rioja.

VARIOS

ALQUILO piso 1.º, 5 h. baño, sol, 145 pts. Razón, M. del Carmen 8, 3.º.

DINERO para explotar en mayor escala una industria bien montada y con la garantía de la misma. Informes, Publicidad «Ebro». General Primo de Rivera, 1. Teléfono 20-02.

ALQUILO principal y primer piso, cinco habitaciones, cocina y baño, en Primo de Rivera, 8. Razón, Avenida de Colón, 43, 2.º, dcha.

NECESITO 25.000 pesetas sobre hipoteca. Razón en Nueva Rioja.

PISO 5 h. baño, cocina, despensa y terraza, sol todo el día; y planta baja 100 metros cuadrados, se alquilan. Milicias, G. H. Informes, en el principal izquierda.

PINTO, blanqueos económicos, óleos. C. Vallejo, San Roque, 3.

ARREGLO DE PISOS. Presupuestos gratis. C. Vallejo, San Roque, 3.

PINTOR. Habitaciones al temple, óleos, imitaciones, rótulos, empapelados, pintura en general decorativa económica. Barriocepo, 11, 4.º, dcha.

SE ALQUILA piso nuevo, 5 habitaciones, cuarto de baño, buena calle. Informes, Laurel, 33, 2.º.

ARRIENDO local amplio, propio oficinas, edificio independiente. Razón, Avenida Portugal, 42.

¡¡PRODUCTOR!!

Fácilmente puedes constituir una pensión a favor de tu esposa e hijos para el día que fallezcas.

Para ello, asegúrate en el Subsidio Familiar aún cuando por carecer de beneficiarios no puedas cobrar subsidio alguno, y así les darás derechos al Subsidio de Viudedad y Orfandad.

SGCB2021

SANTOS DEL DIA

Ss. Félix, Agripina y Zenón

NUEVA RIOJA

TEMPERATURAS DE AYER

Máxima, 25'5 a las 2'15 de la tarde; media, 19; mínima, 13'4 a las ocho de la mañana.

El Ministro de Obras Públicas en Tarragona y Valencia

BARCELONA.— El Ministro de Obras Públicas, don Alfonso Peña, salió esta mañana a las once con dirección a Valencia.

Fué despedido por el Gobernador civil y Jefe provincial del Movimiento, Alcalde, Presidente interino de la Diputación, Alcalde de Sevilla y otras autoridades y jerarquías.

TARRAGONA.— A mediodía, procedente de Barcelona y de paso para Valencia, llegó el Ministro de Obras Públicas, don Alfonso Peña.

El Gobernador civil y Jefe provincial del Movimiento, recomendó al Sr. Peña el problema de los directos, que afecta extraordinariamente a Tarragona y acerca del cual el Ministro le manifestó está ya en estudio la inmediata resolución.

El Sr. Peña fué despedido con vivas muestras de afecto.

VALENCIA.—Procedente de Barcelona, y en automóvil, llegaron esta noche, a las nueve, el Ministro de Obras Públicas y el Director General de Obras Hidráulicas. También han llegado la esposa y el secretario del Ministro.

Después de cenar, el Ministro recibió a numerosas comisiones de organismos y entidades de regantes.

Ultimátum a los defensores de Cherburgo

(Viene de primera página)

prensa combinada norteamericana, dice que la mayoría de las personas civiles de Cherburgo que han conseguido atravesar las líneas de fuego, informan que los alemanes refugiados en dicha ciudad, están preparando una defensa calle por calle, instalando nidos de ametralladoras y emplazamientos de cañones antitanques.

Whitehead agrega: «Al retirarse a sus defensas interiores, los alemanes han perdido mucho terreno y varios puntos fortificados, los que, según los norteamericanos, debieron haber defendido si querían hacer una resistencia a toda costa. Evidentemente, el enemigo no se ha recobrado de la confusión y desorganización que siguieron al empuje norteamericano hasta la costa occidental y después hacia el Norte. Muchos cañones y material, que podían haber sido salvados con una retirada ordenada, han sido abandonados».

El mencionado periodista citó las palabras de un portavoz del Estado Mayor, que dijo que cuando los norteamericanos se apoderaron de Valognes, en la carretera de Cherburgo, descubrieron una complicada fortaleza subterránea con todos sus cañones apuntando hacia el mar, pero sin ninguna medida para hacer frente a los ataques de tierra. Por último, añade que muchas de las fortificaciones alemanas en la península de Contentin eran inútiles para la lucha en tierra.—Efe.

SE INICIA EL ATAQUE CONTRA CHERBURGO

LONDRES.—Los norteamericanos han iniciado hoy el ataque final contra Cherburgo, informa el corresponsal especial de la Agencia Reuter. Agrega que los efectivos son calculados entre diez mil y y treinta y cinco mil hombres. El ataque se desarrolla en un arco de treinta kilómetros de extensión, y fué precedido por un gran bombardeo que duró una hora cincuenta minutos. Las fuerzas que atacan Cherburgo y Saint Piérre L'Eglise e impidieron así a los alemanes que enviaran gran número de cañones al puerto. El ataque general fué iniciado a las dos de la tarde.-(Efe.)

FORTIFICACIONES RECONQUISTADAS

BERLIN.—En los alrededores de la fortaleza de Cherburgo, fuerzas de infantería alemanas han reconquistado, en el flanco oriental del frente de seguridad, varias fortificaciones de vanguardia. Es muy elevado el número de muertos entre las fuerzas aliadas atacantes.—(Efe.)

EN EL PERIMETRO DE CHERBURGO

LONDRES.—La noche última las fuerzas norteamericanas han penetrado en el «perímetro» de las defensas de Cheburgo y alcanzaron un punto a unos tres kilómetros de la extremidad septentrional de la península, según anuncia el Cuartel General americano. Una de las tres columnas avanzadas, arrojándose sobre Cherburgo, ha practicado una penetración de un kilómetro y medio en las defensas alemanas. Al Sur y al Este de Breteville ha sido cortada la gran carretera de Saint Pierre Eglise. Un contingente americano se apoderó del pueblo de Hau Lucas y se encuentra a un lado y a otro de la gran carretera citada. En el Cuartel General se declara que los norteamericanos encontraron alguna resistencia, pero que continuaron abriéndose lentamente camino hacia adelante.—(Efe.)

NORTEAMERICA tiene ocho flotas DE COMBATE

WASHINGTON.—Norteamérica tiene ocho flotas de combate en activo, según ha declarado el comandante jefe de la Escuadra estadounidense, almirante King. Cuatro de ellas operan en el Pacífico y las otras cuatro en el Atlántico, Mediterráneo y demás aguas europeas. Estas flotas han recibido el nombre de «Task Forces» (Fuerzas para tareas).—Efe.

El Ministro de la Gobernación recorre...

(Viene de primera página)

fábrica «Star», de la Escuela de Armería; la fábrica de Víctor Sarasqueta y las casas y el mercado que actualmente se construyen en Eibar por la Dirección General de Regiones Devastadas. Durante su estancia en la ciudad recibió el testimonio de simpatía del vecindario.

Después, el ministro marchó a Elgóibar, donde se dirigió a la casa del Director general de Arquitectura. Después continuará a San Sebastián, donde es esperado a las nueve y media de la noche.

SAN SEBASTIAN.— El ministro de la Gobernación, acompañado de los cuatro directores generales que con él hacían su viaje, ha llegado a las diez menos veinte, procedente de Eibar y Elgóibar. Frente al hotel donde se hospeda le rindieron honores una compañía de Infantería y una centura permanente de Falange. El ministro, acompañado del gobernador militar revistó las fuerzas. La banda interpretó el Himno Nacional. Después, el ministro entró en el hotel donde fué cumplimentado por las autoridades y jerarquías.

Después setrasladó a la Diputación donde se celebró un acto en su honor. En la puerta de Palacio Provincial fué recibido el camarada Blas Pérez por el Ayuntamiento y la Diputación provincial en corporación y todas las autoridades y jerarquías. La banda de clarineros de la Diputación interpretó el «Agur Aunak». Al acto asistieron además de los cuatro directores generales que viajan con el ministro, las autoridades y jerarquías provinciales.

SAN SEBASTIAN.— El ministro de la Gobernación, camarada Blas Pérez, acompañado de los cuatro directores generales que viajan con él, después de asistir a un acto del Frente de Juventudes, se trasladará a Fuenterrabía, donde será obsequiado con un almuerzo por los alcaldes de aquella localidad y de Irún. Más tarde se trasladará a esta última ciudad, donde examinará los planos de reconstrucción de la misma. Después regresará a San Sebastián.

CIENTO SESENTA HORAS lleva Londres sometido a los bombardeos alemanes

Los aliados han bombardeado Berlín

CUARTEL GENERAL DEL FUHRER.— El Alto Mando alemán comunica:

La región de Londres, con pequeñas interrupciones, se encuentra desde hace 160 horas sometida a nuestros bombardeos.

Importantes formaciones de bombardeos norteamericanos han ejecutado ayer un ataque contra la capital de Alemania. Daños en edificios, así como pérdidas humanas, han sido ocasionados en los barrios habitados. Las fuerzas de la defensa antiaérea derribaron 67 aviones enemigos de los cuales 50 eran bombarderos. Una escuadrilla de aviones de bombardeo británicos atacó en el curso de la pasada noche algunas localidades de la región Rheno-Westphaliana. Los aviones de caza y la artillería de la D. C. A., de la región de Hamburgo, se ha distinguido particularmente durante los últimos días en la defensa contra los ataques de los bombarderos aliados.—(Efe).

LONDRES.— El Ministerio del Aire comunica:

«Aviones «Lancaster» efectuaron anoche un intenso ataque contra objetivos del Ruhr y del Rhin. La nubosidad impidió observar los resultados obtenidos. Aparatos «Mosquito» han atacado Berlín y colocaron minas en aguas enemigas. No han regresado 46 bombarderos.—(Efe).

LONDRES.— Uno de los centros de aprovisionamiento de bombas volantes alemanas, situado en el Nórte de Francia, ha sido atacado anoche por bombarderos, escoltados por cazas, según declara el Ministerio del Aire. Fueron arrojadas gran número de bombas explosivas, que hicieron blanco en depósitos y equipos.—(Efe).

Rumania entra en el quinto año de guerra

BUCAREST.— Rumania entra hoy en el quinto mes de guerra contra los adversarios del Eje. Con tal motivo, todos los periódicos publican largos comentarios sobre el esfuerzo bélico de la nación y las causas que motivaron su entrada en el conflicto al lado de Alemania. El tono de los artículos refleja la convicción de que Rumania tiene que continuar en su actual posición con objeto de conservar su integridad territorial y moral.—(Efe.)

El aeropuerto de Nueva York será el mayor del mundo

NUEVA YORK.— Para después de la guerra, el aeropuerto de esta ciudad será el mayor del mundo. Tendrá 40.000 empleados, cuyos sueldos ascenderán a 25 millones de libras esterlinas anuales, y su extensión territorial abarcará varios kilómetros cuadrados. Es autor del proyecto de engrandecimiento el alcalde de Nueva York, La Guardia.—Efe.

La Cámara de Comercio alemana para España

ha celebrado su XXVI asamblea anual bajo la presidencia del Embajador de Alemania en Madrid

El Embajador alemán Doctor Hanc Heinrich Dieckof

MADRID.—En el Instituto Alemán de Cultura, y bajo la presidencia de honor del embajador de Alemania en España, doctor Hane Heinrich Dieckhof, se ha celebrado ayer la XXVI Asamblea anual de la Cámara de Comercio Alemana para España. El presidente de la Cámara, señor Birk, expuso en su discurso de salutación un breve esbozo del desarrollo de las relaciones económicas hispano-alemanas en el pasado ejercicio económico, desarrollo que, a pesar del quinto año de guerra, pudo señalar un nuevo impulso. Con particular satisfacción destacó el hecho de que Alemania continúa siendo, con gran diferencia, el más importante proveedor de España, suministrando productos industriales cuya importación del extranjero es hoy vital para la economía española. El incremento de los suministros alemanes de máquinas, material eléctrico, productos químicos, sales crómicas y otros más, han permitido el desarrollo progresivo de las industrias básicas españolas. Además, Alemania ha enviado a España considerables cantidades de patatas de siembra e incluso cereales. Estos grandes suministros alemanes han sido causa de que en el año anterior se haya llegado a una total nivelación del «Clearing» hispano-alemán. Al mismo tiempo, Alemania continúa siendo el más esencial consumidor de los productos sobrantes españoles, aptos para la exportación, y el mercado tradicional que significa Alemania para las naranjas y otras frutas de exportación españolas, ha conservado también su importancia en el año anterior.

En la Memoria de la Cámara se destaca con gratitud que las autoridades competentes de ambos países, a pesar de todas las dificultades del momento, han prestado siempre el máximo apoyo a la actividad mediadora de la Cámara, facilitada por el hecho de que ambas economías se complementan mutuamente. El aumento de los suministros alemanes a España, a pesar del quinto año de guerra, puede considerarse como una satisfactoria demostración de la capacidad de rendimiento de la industria alemana y de su deseo de colaborar con España.

El embajador de Alemania, doctor H. H. Dieckhoff, en nombre del Reich, expresó a los miembros de la Cámara su gratitud por la labor llevada a cabo en interés del intercambio de mercancías hispano-alemán y clausuró la sesión, haciendo votos por el desarrollo feliz de la economía de ambos países.

Ataques aliados a ambos lados del lago Trasimeno

Los alemanes sigue oponiendo fuerte resistencia

CUARTEL GENERAL DEL FUHRER. — El Alto Mando alemán comunica:

«Como consecuencia de las fuertes pérdidas que el adversario ha sufrido ayer en Italia central, se ha visto obligado a reagrupar sus fuerzas. No comenzó hasta la tarde sus ataques, ejecutados por importantes fuerzas, que concentraron su acción a ambos lados del lago Trasimeno. Nuestras tropas han vuelto a deshacer todas las oleadas de ataques enemigos y han mantenido sus posiciones. Han sido destruídos 23 carros de combate enemigos.

En las aguas de Piombino, la artillería de la DCA de la Marina ha derribado ocho bombarderos de caza enemigos».—(Efe.)

CUARTEL GENERAL AVANZADO DE LAS FUERZAS ALIADAS EN EL MEDITERRANEO. — El comunicado oficial del día de hoy, jueves, dice:

«Aunque ha mejorado el tiempo, el barro ha impedido todo movimiento en gran escala fuera de las carreteras. En el sector Adriático, nuestros elementos avanzados han alcanzado Fermo. Al noreste de Foligno, los soldados del octavo ejército se aproximan a Camarino y Nocera Umbra. Frente a una encarnizada resistencia, nuestras tropas han obtenido ganancias de terreno limitadas al noreste de Perusa y en las proximidades del lago Trasimeno. Las tropas del quinto ejército se encuentran ya a quince millas al norte de Grosseto, por las carreteras números 1 y 73».—(Efe.)

Regresan de Asturias los mineros de Linares

JAEN.— Han regresado a Linares los ochenta obreros de las minas de la circunscripción que marcharon a Mieres con motivo de la imposición de la medalla de la minería por el Ministro de Trabajo, al minero más antiguo de la zona asturiana. Todos los productores expresaron su satisfacción por la brillantez de los actos celebrados y por las deferencias que para ellos tuvo el ministro, camarada Girón.

El Ministro del Ejército, hijo adoptivo de Talavera

MADRID.— Una comisión del Ayuntamiento de Talavera ha visitado hoy al Ministro del Ejército para hacerle entrega de un pergamino con el nombramiento de hijo adoptivo de aquella ciudad, por haber sido uno de los jefes de las columnas parte en la liberación de la misma. Integran la comisión el Alcalde, Sr. López Brea, los tenientes de alcalde Sres. De los Ríos y Robles y el concejal Sr. Pedraza.

La Asamblea Eucarística de Sevilla

comienza sus sesiones de estudio

Mensajes al Santo Padre y al Caudillo

SEVILLA.—La asamblea eucarística, que ha comenzado esta mañana en la capilla de San José sus sesiones de estudio, ha dirigido a Su Santidad el Papa y al Caudillo y Generalísimo Franco sendos mensajes. El enviado al Santo Padre dice:

«Imploramos bendición apostólica ofrecemos al Santo Padre nuestras oraciones por las intenciones de Su Santidad y las necesidades de la iglesia».

El mensaje dirigido a Su Excelencia el Jefe del Estado, tiene el siguiente texto:

«Al inaugurarse asamblea eucarística elevamos preces fervientes solicitando para V. E. y amada Patria copiosas bendiciones celestiales.»

Ambos mensajes los suscribe, en nombre de la séptima asamblea eucarística, el cardenal Arzobispo de Sevilla, Dr. don Pedro Segura.

Acto sindical en Socuéllanos (Ciudad Real)

CIUDAD REAL. — En el Teatro Cervantes, de Socuéllanos, se ha celebrado un acto sindical con motivo de la reorganización de la Hermandad Sindical de Labradores y Ganaderos, organizada por la Delegación Provincial de Sindicatos.

El teatro se encontraba totalmente lleno de productores, teniendo que permanecer muchos de los asistentes en los pasillos y otros lugares del teatro.

Hablaron el vicesecretario provincial de Ordenación Económica, el secretario provincial de la C. N. S. y, por último, el delegado provincial de Sindicatos, que anunció que en breve se lanzará un manifiesto dirigido a todos los labradores y ganaderos de la Mancha, anunciándoles la celebración de un gran acto de afirmación nacionalsindicalista, el próximo día 25 de julio, en el que se concentrarán muchos millares de productores del campo y de la ganadería, presididos por sus jerarquías sindicales.

Fracasa una operación soviética contra la isla finlandesa de Pilsaari

Todos los buques de desembarco han sido incendiados

CUARTEL GENERAL DEL FUHRER.— El Alto Mando alemán comunica:

En el Este, en donde reina una viva actividad recíproca de la artillería, han fracasado ataques locales de los soviets al norte de Tarnapol, en la región a ambos lados de Kovel y al suroeste de Vitebsk.

Una importante formación de aviones de bombarderos pesados realizó en el curso de la pasada noche un ataque en masa contra el aerodromo bolchevique de Poltava. Han sido destruídos en tierra 30 aparatos enemigos. Grandes incendios se han declarado en las instalaciones del aerodromo y en los depósitos de carburantes.

Unidades de protección de la Marina de guerra, utilizadas para rechazar una operación de desembarco enemiga contra la isla finlandesa de Pilsaari, ha incendiado todos los buques de desembarco enemigos y un buque de escolta.—(Efe).

HELSINKI. — El comunicado finlandés dice que han sido rechazados los intensos ataques enemigos, apoyados por artillería y aviación, entre Viborg y Vulksen; al noroeste de Heinjoki y cerca de Aeyraepasas, así como en el Swin, donde los soviets perdieron mil muertos.—(Efe).

FUERTES TORMENTAS en las provincias de Castellón y Murcia

Piedras de dos kilos han caído en Albudeite

CASTELLON DE LA PLANA.— La fuerte tormenta de agua caída estos días sobre la comarca ha ocasionado muchos daños. Durante más de siete horas quedó interrumpida la circulación ferroviaria desde la estación de Torreblanca hacia el Sur a causa de una inundación entre el pueblo citado y Oropesa. Los daños han sido particularmente importante en la zona de Cavanas, donde quedó inundada una zona agrícola de más de 14 kilómetros cuadrados. Los haces de trigo fueron arrastrados por las aguas, que removieron las tierras y ocasionaron considerables pérdidas en las cosechas de patatas y hortalizas. Las aguas alcanzaron en determinados momentos un nivel superior al metro y medio, arrastrando a los animales domésticos y obligando a las personas a ponerse en salvo subiéndose sobre los muebles o en las techumbres de las casas. En algunos puntos ha quedado más de un metro de barro. El gobernador civil y jefe provincial del Movimiento ha visitado la zona siniestrada, dando las órdenes oportunas para mitigar los daños ocasionados por la tormenta. La zona de Torrenostra no ha experimentado daños gracias a los trabajos de protección que se realizaron hace poco tiempo.

MURCIA.— Una horrorosa tormenta de pedrisco ha descargado sobre el pueblo agrícola de Albudeite. Causó sólo algunos heridos leves, ya que el vecindario, al darse cuenta del carácter de la gran nube, corrió a ponerse a salvo. Señalan los moradores del pueblo que no se ha conocido en España pedrisco como este y, aunque cuesta trabajo creerlo, han caído piedras con un peso de dos kilogramos, e infinidad de ellas, de medio kilogramo. Las de menor tamaño han sido mayores que el de un huevo de gallina. El pedrisco cayó tan abundante que, cuando pasó la terrible nube, trozos de terreno semejaban una capa de nieve que tenía un espesor de treinta centímetros. El pedrisco ha producido grandes daños, sobre todo en los limoneros y árboles frutales.

Un artículo del Dr. Goebbels

Alemania presentará nuevas armas, de efecto aún mayor

BERLIN.—El doctor Goebbels declara en su último artículo, del semanario «Das Reich», que el actual curso de la invasión confirma toda una serie de pronósticos políticos y militares hechos hace tiempo. Dice que las represalias se han producido en la época predicha, o sea en la decisiva desde el punto de vista militar y psicológico, y asegura que Alemania presentará nuevas armas de efecto aún mayor en el momento que le parezca apropiado.

A continuación afirma que con la invasión, los soldados británicos y norteamericanos sufren una sangría que no conocían desde la primera guerra mundial, lo cual no sirve sino para facilitar la tarea al bolchevismo.

«Nuestros enemigos —continúa— creían que nuestro continente se levantaría contra los alemanes en cuanto el soldado aliado pisara la tierra europea. Nada de esto ha ocurrido. Europa se ha encontrado a sí misma hace tiempo y ha surgido una nueva conciencia continental. Tenemos que defender con la vida de nuestro pueblo la de Europa, y lo haremos mientras que respire un alemán».—(Efe.)

Centrales eléctricas en Bocamina

Por Carlos Iglesias Selgas

Se ha encomendado al Instituto Nacional de Industria la creación de una empresa de producción, transporte y suministro de energía eléctrica, cuya finalidad más inmediata será la instalación de una central termoeléctrica en la zona de Ponferrada. Continúa esta decisión la trayectoria iniciada por la ley que aprobó el plan para la fabricación nacional de combustibles y lubrificantes e industrias conexas, en cuyos complejos industriales se incluían asimismo centrales térmicas en bocamina, situadas en los vértices de la red eléctrica nacional.

Su aplicación más característica será la de suministrar energía a la empresa nacional del aluminio, creada también por la referida entidad y emplazada en Valladolid, pero lo energía producida podrá, también ser utilizada en otras industrias o atenciones y en su día, cuando las disponibilidades de energía hidro-eléctrica lo permitan, se estudiará la modalidad característica de aplicación de la central como reserva de la red eléctrica nacional.

Con esto, el Instituto Nacional de Industria procura evitar que las empresas creadas en el desarrollo de sus planes vengan a agravar el ya difícil problema de la rarefacción de las fuentes de energía disponibles. Interrumpida la capitalización en este sector a consecuencia de la Guerra de Liberación, y no reanudada en la postguerra por un complejo de causas que no son del caso en esta ocasión, las disponibilidades con que se contaban fueron objeto de una demanda creciente que amenazó a producir la fase de insuficiencia a que estamos abocados. Como quiera que las creaciones del Instituto, requieren energía eléctrica en grandes cantidades se ha querido por el mismo, ofrecer soluciones a través de la creación de potentes centrales térmicas en bocamina.

Causa de que haya sido esta la fórmula adoptada la encontramos teniendo en cuenta que el proceso de montaje es especialmente largo en las centrales hidro-eléctricas que frecuentemente requieren importantes obras hidráulicas previas y también en el hecho de que de este modo se resuelve una vieja y razonada aspiración nacional las centrales termo-eléctricas en bocamina, con unas y otras centrales articuladas con arreglo a un plan racional se imposibilitarían las restricciones en los suministros impuestos por el régimen de estiajes y sería posible el mejor aprovechamiento de todos los recursos de energía del país, tales como los lignitos, menudos y turbas.

La desproporción existente entre las dos formas de instalaciones se aprecia claramente al comparar sus respectivas cifras de producción las que referidas al año 1933 son lo suficientemente características: centrales hidro-eléctricas, 1.437.818 caballos de vapor de fuerza en la máquina instalada; centrales térmicas, 506.044 caballos de vapor por los mismos conceptos. Si referimos la comparación a los kilowatios-hora producidos se mantiene la proporción con 2.646.183.291 para las centrales hidro-eléctricas y 250.471.843 para las térmicas.

Dada la tendencia claramente manifestada por la iniciativa privada hacia las centrales hidro-eléctricas, era lógico que pretendiéndose por el Estado sentar las bases de la red eléctrica nacional, tan necesaria por todos conceptos, los esfuerzos del Gobierno, concretados en los planes del Instituto, se hayan dirigido precisamente a estos sectores. Por esto, en el decreto de 3 de junio sobre la central térmica de Ponferrada, se especifica expresamente que cuando la adecuada disponibilidad de energía hidráulica lo permita, la central referida podrá ser utilizada como reserva de la red eléctrica nacional, para lo que, la empresa que haya de crearse, o el propio Instituto, previos los necesarios acuerdos, podrá establecer interconexiones con otras centrales y convenios con las correspondientes empresas, para la cesión, intercambio, adquisición y transporte de energía eléctrica y, en general para todas aquellas actividades que contribuyan a la más adecuada y económica organización de sus servicios y, en todo caso, a las más elevadas conveniencias nacionales en cada momento.

¡PRODUCTORES!

EDUCACION Y DESCANSO organiza y te ofrece las Residencias de verano de Fuenterrabía para que tú disfrutes de sus ventajas.

Ten presente, productor, que no lo hace con caridad fingida ni como cebo para lograr otros fines más o menos terrenales. Lo hace simplemente cumpliendo la consigna que figura en sus postulados de elevar, a todo trance, la condición del trabajador como justa compensación a tus merecimientos. Infórmate en la calle de los Baños, 9, y solicita tu anotación para uno de los turnos.

El príncipe Cristián Hoenlohe, de Bohemia, gravísimo

BARCELONA.—El príncipe Cristián Hoenlohe, de Bohemia, ha resultado con gravísimas heridas al volcar la motocicleta que conducía. El accidente se produjo por querer evitar el atropello de un peatón.

Después de ser asistido en el Dispensario del distrito, fué traslado a su residencia.

¡PRODUCTORES!

Después de un año de trabajo bien merece tu cuerpo y tu espíritu un poco de descanso. ¿Dónde pasarás DIEZ DIAS de Veraneo que en las residencias «Capitán Agurruza» que en la playa de Fuenterrabía (Guipúzcoa) tiene instaladas para tí EDUCACION Y DESCANSO», en cuyo lugar encontrarás, comodidad, atención, camaradería, libertad, paisaje, aire puro, mar, monte, comida sana y abundante, sólo por NOVENTA PESETAS incluídos todos los gastos?

Solicita informes o inscríbite en la calle de los Baños.

Aguas de Cestona

BALNEARIO

Hígado, Estómago, Estreñimiento, Marcos, etc. Temporada oficial: 15 Junio a 30 Sbre. Hoteles del Balneario.. Solicite detalles a la Dirección de la Sociedad, en CESTONA (Guipúzcoa)

(C. S. 3.730.)

SGCB2021