NUEVA RIOJA

25 Ctmos. EJEMPLAR

Año VI.-Núm. 1.499 Logroño.-Miércoles, 11 de agosto de 1943 Martínez-Zaporta, 9.-Apartado 28

CATÓLICO:

El nuevo Monumento del Cerro de los Angeles va a dar la medida de nuestra capacidad para las más altas empresas.

Que tu olvido en la aportación a la suscripción abierta para su reconstrucción, no sea causa de un bajo nivel de esta capacidad creadora.

Entrega tu donativo en la Administración de NUEVA RIOJA

Regresa a España una nueva expedición de voluntarios de la División Azul

En todas las estaciones del trayecto los repatriados fueron objeto de patrióticos homenajes de admiración

La expedición se dirige a Segovia donde se le hará el recibimiento oficial

ENTUSISTA RECIBIMIENTO EN IRUN Y SAN SEBASTIAN

SAN SEBASTIAN.— A las nueve de la mañana ha llegado a San Sebastián una expedición integrada por mil ciento veintisiete

voluntarios de la División Azul, al mando del comandante Rubio.

En Irún, los repatriados fueron objeto de un cariñosísimo, recibimiento y, en San Sebastián, acudieron a la estación a recibirles todas las autoridades civiles, militares, jerarquías del Movimiento y numerosísimo público. Los voluntarios entraron a los gritos de «Franco, Franco, Franco», y una compañía del regimineto de Infantería, con bandera y banda de música les rindió honores. El jefe de la expedición fu ésaludado por los gobernadores civil y militar, que les dieron la bienvenida.

En el momento de entrar el convoy en la estación se interpretó el Himno Nacional y se dieron vivas a España, al Caudillo, a la gloriosa División Azul y a los valientes voluntarios.

Permanecieron los repatriados en la estación un cuarto de hora, tiempo que las camaradas de la Sección Femenina aprovecharon para obsequiarles con flores, tabaco y licores. A las nueve y cuarto continuaron su marcha a Segovia, donde se les hará el recibimiento oficial.

Los repatriados fueron entusiásticamente despedidos en medio de aclamaciones patrióticas.

EL PASO POR VITORIA

VITORIA.— En las primeras horas de la tarde llegó el tren especial que conduce a una expedición de repatriados de la División Azul.

Durante el cuarto de hora que permaneció en esta estación, el público que llenaba los andenes hizo objeto a los valientes voluntarios de un cálido recibimiento, vitoreándose a España, al Caudillo, a la Falange y a la División Azul. Las autoridades, jefes de los Cuerpos de la guarnición, jerarquías del Movimiento y diversas representaciones, saludaron al jefe de las fuerzas expedicionarios. Al partir el convoy, el público despidió a los divisionarios con las mismas muestras de entusiasmo que a la llegada.

COMIDA EN BURGOS

BURGOS. Llegó esta tarde la nueva expedición de voluntarios repatriados de la Gloriosa División Azul. Esperaban en la estación, que se hallaba profusamente engalanada, el capitán general accidental de la región, general Los Arcos; Obispo auxiliar de la Diócesis, Gobernador civil y militar, Alcalde y otras personalidades y jerarquías del Movimiento, así como los jefes de cuerpos, centros y dependencias militares de la región. La entrada del convoy fué saludada con vítores y aclamaciones a los voluntarios, cuyo jefe, el comandante Rubio, fué saludado por el general Los Arcos y cumplimentado, asimismo, por camaradas de la Sección Femenina que le entregaron un precioso ramo de flores naturales.

El capitán general revistó a las fuerzas, y, a continuación, se sirvió a éstas una comida, siendo obsequiados los oficiales en el vestíbulo de la estación con un almuerzo que les dió la guarnición. Seguidamente, los expedicionarios continuaron viaje a Segovia.

EL PASO POR VALLADÓLID

VALLADOLID. A las nueve y media de esta noche pasó por Valladolid el tren que conduce la expedición de voluntarios de la Gloriosa División Azul.

Al llegar el tren, el público hizo objeto a los voluntarios de grandes muestras de simpatía, dándoles entusiastas vítores. El jefe de la expedición fué cumplimentado por autoridades y jerarquías de la ciudad. Antes de ponerse nuevamente el tren en marcha, el público reiteró las muestras de simpatía, dando vivas a España, al Caudillo y a la División Azul.

EN MEDINA DEL CAMPO

MEDINA DEL CAMPO. A las once de la noche llegó el tren especial con los voluntarios de la División Azul. Fueron saludados con aplausos por el numeroso público que llenaba los andenes de la estación. Estuvieron presentes las autoridades y jerarquías y una nutrida representación de la Escuela Mayor de Mandos. Al arrancar el tren, a las once y media de la noche, para Segovia, fueron despedidos los voluntarios con gran entusiasmo, al triple grito de «Franco, Franco, Franco».

La Universidad como Institución formativa y educativa

La Ley de Ordenación de la Universidad Española pretende hacer de estos Centros de Enseñanza Superior instituciones fundamentalmente educativas. Es decir, no ha de ser su finalidad única ni exclusivamente el extender títulos que capaciten a los propietarios de los mismos para ejercer legalmente una profesión. Tampoco ha de limitarse a llenar de conocimiento las inteligencias escolares ni a desarrollar determinadas facultades anímicas, con menoscabo de las demás. La enseñanza ha de ser completa, integral, de acuerdo con los postulados de la moderna pedagogía. Ha de procurar el desarrollo armónico, por un ejercicio metódico, de las facultades del educando para que éste pueda llenar a satisfacción los fines de su profesión o especialidad; pero también ha de atenderse a la consecución del fin último para el cual el hombre ha sido creado y que en el lenguaje ignaciano es "el negocio más importante de la vida".

Los griegos compendiaban este sistema educativo en la fórmula "mens sana in córpore sano". Educación del alma y del cuerpo. Este ideal tenía como meta la belleza suprema y la adquisición de la verdad por el ejercicio de la mente. Mas tal aspiración ha sido superada por el cristianismo al elevar el fin del hombre hasta las regiones de la divinidad.

La pedagogía del corifeo del Renacimiento, Juan Luis Vives, define la Universidad Española como "reunión y convenio de personas doctas al par que buenas, congregadas para hacer iguales a ellos a todos cuantos allí acudían a aprender". Que no es sólo definición, sino sentencia, sentencia de superación por el estímulo y el buen ejemplo.

Los Colegios Mayores cobran nueva vida con la Ley actual para obtener como fruto la "cultura espiritual", considerada por Vives como "bien de precio elevado e incomparable" y en los cuales ha de alcanzarse hoy, como entonces, el fin supremo de toda enseñanza: "que el joven se haga más instruído y más perfecto en virtudes por medio de la sana doctrina".

A esa "cultura espiritual", al desarrollo armónico de las facultades anímicas, servirá de complemento el ejercicio corporal, la educación gimnástica, el deporte, no como alarde o cultivo de la vanidad para aspirar a trofeos universitarios, sino con el fin de dotar al alma de un cuerpo recio, templado por el esfuerzo, y fuerte para los sacrificios y las tareas agotadoras de la vida. Lo que en algunos países es fin, en el nuestro será sólo un medio para cumplir mejor las etapas de este peregrinar hacia la eternidad.

La Universidad Española ha de "ejercer, a través de sus instituciones educativas, una labor de completa formación sobre la juventud universitaria".

El rey de Italia ha nombrado nuevo Ministro del Interior

San Marino ha abolido el régimen fascista

ROMA. El rey ha nombrado ministro del Interior al senador y prefecto Umberto Ricci, en sustitución de Bruno Fornaciari, que ha dimitido, según anuncia la agencia Stefani. (Efe)

* * *

SAN MARINO. La República de San Marino ha abolido el régimen fascista, implantado en *1922*, y ha convocado a elecciones generales para el 5 de septiembre, que se celebrarán con arreglo al sistema electoral.

San Marino, con sesenta kilómetros cuadrados y quince mil habitantes, situado en el centro de la península italiana, es regido actualmente por un consejo de estado provisional que procede a la depuración de la vida civil. (Efe)

* * *

ROMA. La Gaceta publica un decreto que suprime el uso de la insignia del fascio en los billetes del Banco de Italia. (Efe)

* * *

ANGORA. Los círculos políticos confirman el nombramiento de embajador de Italia en esta capital en la persona de Bastianini, ex subsecretario del Ministerio de Asuntos Exteriores. (Efe)

* * *

ROMA.—La Agencia Stefani publica una nota en la que afirma, entre otras cosas, que, según se declara en los círculos competentes de Roma, el pueblo italiano desea actualmente la paz, como todos los pueblos que sufren los horrores de la guerra. "Pero—añade— Italia goza ya de la libertad que pretendían regalarle las naciones unidas, aunque éstas no parecen satisfechas de ello, ya que no puede servir a su finalidad, que es la rendición sin condiciones, como han repetido Churchill, Roosevelt, el general Eisenhower y el vizconde Cranborne, en la Cámara de los Lores".

Dice también la citada agencia que los anglosajones, que pretendían liberar a Italia del fascismo, siguen ahora tratándola lo mismo que antes, y creen que la capitulación y la rendición sin condiciones son una sola cosa. "Si Italia hubiese aceptado la rendición sin condiciones —continúa— hubiese obtenido, no la paz que desea, sino una paz falsa. Por ello prosigue la lucha para contener la acometida anglonorteamericana y, sobre todo, la ola comunista, como lo hace Alemania heroicamente en el frente del Este".

La nota termina diciendo que Italia sigue soportando el peso de la guerra en su propio suelo, que continúa siendo objeto de ataques aéreos, y combate contra el peligro de una nueva y cruel dictadura por la libertad exterior, contra el caos y contra el empobrecimiento o la destrucción de sus ideales espirituales.—(Efe.)

Continúa, intensísima, la batalla en el sector de Bielgorod

En el de Viasma, los soviets atacan ininterrumpidamente con tropas de refresco

Siguen fracasando los intentos de penetración al Oeste de Orel

Las fuerzas alemanas destruyeron ayer 215 tanques

COMUNICADO ALEMAN

CUARTEL GENERAL DEL FUHRER. El Alto Mando de las fuerzas armadas alemanas comunica:

«En la cabeza de puente del Kubán han fracasaddo los ataques soviéticos, efectuados con apoyo de carros y aviones de batalla. En el frente del Mius, las tropas alemanas han conquistado una altura importante. En el sector del curso medio del Donetz, la actividad ha sido restringida.

La batalla continúa intensísima en la región de Bielgorod, en donde la Luftwaffe ha infligido pérdidas muy elevadas al enemigo.

Todos los intentos de penetración efectuados por el enemigo al Oeste de Orel, han fracasado, después de duros combates.

Al Suroeste y al Oeste de Viasma los soviets han atacado ininterrumpidamente, después de haber traído tropas de refresco y con el apoyo de carros blindados, lanzallamas, cañones de salvas y aviones de batalla. En colaboración con nuestros aviones de combate y de bombardeo en picado, los soldados alemanes rechazaron al enemigo en el curso de combates violentísimos, en que aquél perdió enormes cantidades de hombres y material.

Los reanudados ataques bolcheviques al Sur de lago Ladoga han fracasado también».

En el curso de la jornada de ayer, los soviets perdieron *215* carros de asalto. Durante los días ocho y nueve de agosto, el enemigo perdió *119* aviones derribados en combate aéreo.

Después de bombardear varias localidades de los territorios ocupados al Oeste durante la jornada, aviones pesados enemigos atacaron anoche la ciudad de Mannheim, sobre la cual arrojaron gran número de bombas explosivas e incendiarias. Los incendios han causado daños en los barrios habitados de la población. Las pérdidas son poco numerosas. Según últimas noticias, han sido derribados trece aviones enemigos.

Entre el primero y el diez de agosto, la DCA de a bordo de las marinas mercante y de guerra alemanas han derribado *42* aparatos enemigos». (Efe)

COMUNICADO BRITANICO

LONDRES. El Ministerio del Aire comunica: «Anoche, aviones del servicio de bombardeo efectuaron un intenso ataque contra Mannheim-Ludwigshafen; fueron provocados enormes incendios en las dos orillas del Rhin.

Aparatos «Mosquito» bombardearon los objetivos del Ruhr.

Aviones del servicio de caza, atacaron los aeródromos enemigos y estaciones del ferrocarril en Francia y Países bajos.

En el curso de estas operaciones fueron destruídos dos aviones enemigos; nueve bombarderos aliados no han regresado a su base. (Efe)

GENERALES BOLCHEVIQUES MUERTOS

ESTOCOLMO. Dos generales bolcheviques, Apanassenkov y Gunjan han hallado la muerte durante los combates librados últimamente en Bielgorod y Orel, según anuncia el servicio de información soviético. (Efe)

REFERENCIA DE LA OFICINA INTERNACIONAL DE INFORMACION

BERLIN.—"En tanto que en el distrito de Bielgorod se desarrollan duros combates de suerte alterna en un terreno restringido —escribe la Oficina Internacional de Información—, los bolcheviques han pasado a la táctica de extender los combates en el sector de Orel, donde despliegan una actividad análoga en varios sectores colindantes.

Después de haber intentado, en vano, ataques al suroeste de Viasma, donde las potentes formaciones de infantería y de elementos acorazados de los bolcheviques conocieron pérdidas sensibles, los soviets trataron ayer de avanzar contra las líneas alemanas con once divisiones que habían sido completadas recientemente. También en esta ocasión los bolcheviques experimentaron un sangriento fracaso.

Desde esta mañana, el adversario ha emprendido ataques, también, en el distrito de Kirov, de forma que los combates se libran, ahora, en todo el territorio comprendido entre Sevsk y el suroeste de Viasma, donde las formaciones acorazadas y de infantería de los soviets intenta penetrar en las líneas alemanas. Tampoco ayer los bolcheviques consiguieron romper el frente alemán, lo que demuestra la eficacia de la estrategia alemana que prosigue su táctica de someter a las fuerzas soviéticas a un desgaste tan fuerte como es posible.

Queda por señalar que las tropas alemanas no limitan su actividad a las medidas defensivas, sino que, desde Orel hasta Viasma, aprovechan las ocasiones para conquistar a los soviets sectores importantes mediante contraataques eficaces que ocasionan, al mismo tiempo, nuevas pérdidas en hombres y material al adversario.

En la cabeza de puente del Kubán, los soviets prosiguieron, durante todo el día de ayer, sus encarnizados ataques contra el fren-

(Pasa a la cuarta página)

Churchill ha llegado al Canadá

Celebrará conversaciones con Mackenzie King

Después conferenciará con Roosevelt

QUEBEC. Oficialmente se anuncia que el primer ministro británico, Churchill, ha llegado al Canadá para celebrar conversaciones de guerra. Se añade que se entrevistará con el Presidente Roosevelt después de conferenciar con el primer ministro canadiense King. (Efe)

QUEBEC. El comunicado oficial sobre la llegada del primer ministro Churchill dice también:

«El primer ministro de la Gran Bretaña llegó acompañado por lord Leathers, ministro de Transportes de guerra, y los jefes de los Estados Mayores británicos. Fué recibido por el primer ministro canadiense Mackenzie King, y durante su estancia en el país será huésped del Gobierno. Mr. Churchill, celebrará conversaciones con Mackenzie King, y después conferenciará con el presidente Roosevelt y los altos jefes militares de los Estados Unidos y el Reino Unido».

El enviado especial de la agencia Reuter en Quebec dice, que aunque los motivos que han llevado a Churchill al Canadá son ya conocidos de todo el mundo, a los corresponsales de prensa se les ha impuesto un régimen de estricta seguridad. Los oficiales y altos funcionarios que forman parte del séquito del primer ministro trabajan febrilmente en la redacción de los detalles de los acuerdos. Una destacada personalidad, añade el enviado de la agencia Reuter, ha declarado: «En esta conferencia proyectamos la derrota total de las potencias del Eje. Poseemos los instrumentos de la victoria, y como resultado de esta conferencia puede llegar pronto la victoria en Europa, quizá antes de que nos demos cuenta. Pero los japoneses no quedan fuera de nuestra estrategia». (Efe)

QUEBEC. La noticia de que Churchill es encontraba en esta ciudad, produjo gran expectación entre los habitantes. Churchill ha venido acompañado por numerosos consejeros, y por su esposa e hija. Todos los observadores, y se encuentran aquí los más eminentes, coinciden en apreciar que esta visita está relacionada con nuevas operaciones contra el Eje.

En las calles de Quebec se aglomeró la multitud al conocer la noticia de la llegada de Churchill y demás personalidades. Entre las personas que visitarán la Casa Blanca, figuran el Presidente de la Cruz Roja norteamericana y técnicos de los problemas político-económicos europeos. Parece ser que en las entrevistas de hoy se estudiaron problemas de la post-guerra. En Washington reina expectación y algunos observadores afirman que son inminentes medidas diplomáticas de gran alcance.

Cordell Hull ha aplazado su habitual conferencia de prensa de los martes. (Efe)

QUEBEC. Entre los miembros del séquito personal de Churchill, figuran lord Moran, presidente del Real Colegio de Físicos, general Ismas, Martin, secretario particular principal, Rowan, secretario particular, comandante Thompson, de la Real Marina de Guerra.

La declaración publicada por la oficina del primer ministro, indica que las conversaciones se desarrollan en dos esferas distintas. Primero se reunirán británicos y canadienses, después británicos y norteamericanos.

Churchill conferenció con los altos funcionarios sobre el plan de discusión entre los Estados Mayores conjuntos. Durante esta conversación, un fuerte destacamento de policía montada montó guardia en los accesos de la residencia. (Efe)

WASHINGTON.—Roosevelt convocó esta tarde a conferencia a sus principales colaboradores militares y navales, entre ellos al almirante Leahy, jefe del Estado Mayor del Presidente; general Marshall, jefe del Estado Mayor General; almirante King, y general Arnold.

Roosevelt recibió antes al secretario de Guerra, Stimsón, y al secretario de Estado, Hull.—(Efe.)

WASHINGTON.— El Presidente Roosevelt, en su conferencia de Prensa de esta noche, ha declarado que el Primer ministro canadiense, Mackenzie King, le había informado telefónicamente de la llegada de Churchill a Quebec. Añadió que se entrevistará, probablemente, con el "premier" británico, pero que no podía decir dónde, como ni cuándo. Dijo asimismo, que tampoco podía revelar el tema o los temas de la conferencia, aunque podía anticipar que seguramente se trataría de una reunión anglonorteamericana de Estados Mayores en la que no estarían representados los soviets. —(Efe.)

WASHINGTON.—Aunque el Presidente Roosevelt declaró a los periodistas que en sus entrevistas con Churchill no tomará parte ningún representante soviético, en diversos círculos políticos, diplomáticos y periodísticos se sugiere la idea de que Stalin podría asistir en persona a dicha conferencia. Se añade en dichos medios que los asuntos políticos tendrán la preferencia sobre los militares.—(Efe)

WASHINGTON. — Los círculos políticos de la capital norteamericana creen que el viaje de recreo del Presidente Roosevelt ha sido, en realidad, el preludio para importantes decisiones de carácter diplomático, la primera de las cuales podría ver la luz en el curso de las próximas 24 horas, según dice el enviado especial de la Agencia Reuter.—(Efe.)

WASHINGTON.— Hay indicios de que el viaje del Presidente Roosevelt no ha sido sólo de recreo. El Presidente recibía su correo dos veces por día, por avión de caza, y, para todo lo urgente, estaba en comunicación telefónica y telegráfica directa con Washington.—(Efe.)

WASHINGTON.— La entrevista Churchill-Roosevelt será la sexta, se celebrará tres meses después del último encuentro de los dos estadistas, en Washington.

El lunes por la noche se comunicó que el Presidente acababa de regresar de una semana de vacaciones pasadas en la isla "Manitoulin" en el lago Hurón. Durante su estancia en dicho lugar, Roosevelt estuvo acompañado por su jefe de Estado Mayor, Leahy, y por "un grupo impresionante de importantes consejeros, diplomáticos y militares".

En las primeras horas de hoy, Roosevelt convocó a sus colaboradores más destacados.—(Efe.)

¡¡LABRADORES!!

Los que cobrábais el Subsidio Familiar, apresuraos a presentar las nuevas Declaraciones de Familia para que no se interrumpa la percepción del Subsidio

Solicitad los modelos en las Delegaciones de la Caja Nacional de Subsidios Familiares o de la Obra Sindical «Previsión Social»

MARINA DE GUERRA

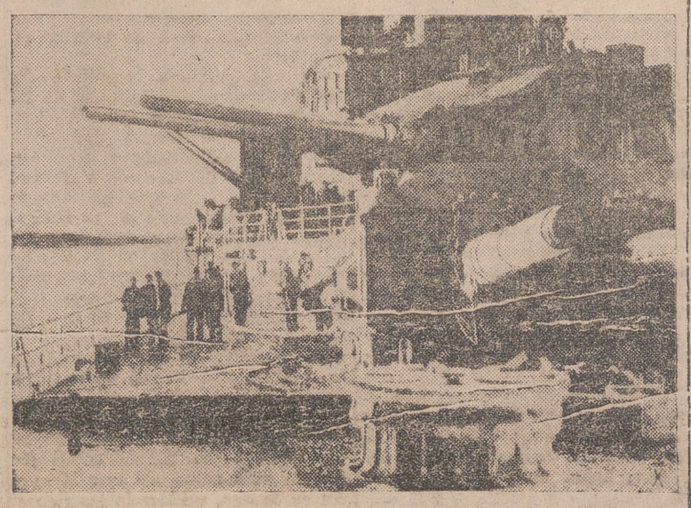

BUQUE ALEMAN DE GUERRA EN SERVICIO DE VIGILANCIA EN LA COSTA SEPTENTRIONAL DE NORUEGA. — (Foto Orbis)

Funerales por los caídos en la jornada del 10 de agosto de 1932

Piadoso recuerdo a la memoria del glorioso General Sanjurjo

BARCELONA.—Los periódicos locales publican en sus ediciones de hoy artículos que recuerdan la jornada del 10 de agosto de 1932, precursora del glorioso Movimiento Nacional, llevada a cabo por el general Sanjurjo.

SEVILLA.—En una iglesia del barrio de Heliópolis, un grupo de amigos del que fué ejemplar patriota y soldado, general Sanjurjo, oyeron una misa en sufragio del alma de éste y de los que cayeron el año 1932 en la jornada del 10 de agosto. Entre los asistentes se encontraba el general de la Guardia Civil don Manuel Gómez, ya jubilado, que fué uno de los colaboradores más entusiastas del general Sanjurjo durante los sucesos de aquella fecha.

* * *

GRANADA.—En sufragio de las almas de los caídos el 10 de agosto de 1932, se han celebrado esta mañana solemnes funerales en la basílica de San Juan de Dios. Presidieron el gobernador civil y jefe provincial del Movimiento, el gobernador militar y general de la 23 División, jerarquías del Movimiento, alcalde, presidente de la Diputación Provincial, delegado de Hacienda y los familiares de los caídos. Asistieron numerosas representaciones del Ejército y de la Falange y numerosísimo público.

SGCB2021

Falange Española Tradicionalista y de las J. O. N. S.

C. N. S.

SINDICATO PROVINCIAL DE GANADERIA

Racionamiento

A partir de hoy, día 11, y hasta el 14 inclusive se racionará al ganado siguiente:

Vacuno mayor

A razón de 15 kilos de salvado y 10 kilos de torta de palmiste, contra entrega de cupones números 11 y 12 respectivamente, por cabeza

Vacuno menor

A razón de cinco kilos de salvado y cinco kilos de torta de palmiste por cabeza contra entrega de cupones números 10 y 11 respectivamente.

Estos suministros serán hechos por los almacenes número 3, en cuanto a salvado se refiere, número 4 en cuanto a torta de palmiste.

SINDICATO VERTICAL DE LA CONSTRUCCION

Impuesto del timbre en las facturas

Ordenado por la Jefatura Nacional de la Vicesecretaría Nacional de Ordenación Económica, que el impuesto del timbre en las facturas y recibos, sea a cargo del vendedor que es el que expide el documento, este Sindicato pone en conocimiento del comercio afecto a su ramo que en lo sucesivo deberá atenerse a dicha disposición.

Mercados y artículos

Se pone en conocimiento de todos los comerciantes afectos al ramo de la construcción, que siguiendo órdenes emanadas de la Jefatura Nacional del mismo, en lo sucesivo y para la venta de productos tales como cales, yesos, cemento, etc., cuando esta venta haya de hacerse a granel, deberán tener a la vista del público una lista bien clara de los precios de los mismos, y en aquellos artículos que vendan por unidades, deberán tener a la vista del público, los modelos distintos que puedan vender y en cada uno de ellos deberán fijar la etiqueta correspondiente a que alude la citada orden.

SINDICATO DE HOSTELERIA Y SIMILARES

Para conocimiento de todos los industriales encuadrados en este Sindicato, inserte a continuación escrito recibido de la Vicesecretaría Nacional de Ordenación Económica; que dice lo que sigue:

«En contestación a la consulta elevada por esta Vicesecretaría sobre la inclusión en facturas del impuesto del timbre, el secretario General de la Junta Superior de Precios de la Presidencia del Gobierno del Estado Español, en escrito de 13 del actual me dice lo siguiente: «He de manifestar a V. I. para que así lo haga presente a todos los Sindicatos Nacionales y éstos a su vez, lo trasladen a sus sindicados, que el impuesto en cuestión no debe recaer nunca sobre el consumidor, sino sobre el vendedor, que es el que expide el documento (factura, recibo, etc.), ya que ha sido siempre norma de que, el que recibe una cantidad en metálico por la prestación de un servicio o por pago de cualquier mercancía comprada, satisfaga el impuesto del timbre».

OBRA SINDICAL EDUCACION Y DESCANSO

Viajes y excursiones

El domingo, 15, en San Sebastián, ocho toros, para El Estudiante, Pepe Luis Vázquez, Antonio M. Bienvenida y Morenito de Talavera. La Obra Sindical «Educación y Descanso», organiza un viaje a la villa donostiarra, saliendo de ésta el día 15, a las seis de la mañana, para regresar el 16 a las cinco de la tarde.

El precio del billete de ida y vuelta es 25'50 pesetas.

Se advierte que hoy, a las siete de la tarde, quedará cerrado el plazo de admisión para el mismo.

Residencias de Fuenterrabía

Nos comunica nuestro jefe en la Rsidenica de Fuenterrabía, que todos los productores que salieron de esta capital el día 9 del actual, han llegado en perfecto estado de salud.

Lo que se hace público para conocimiento y conformidad de sus familiares.

III Concurso-Exposición de Arte Provincial

Patrocinado por la Excma. Diputación Provincial y el Excmo. Ayuntamiento de Logroño, la Obra Sindical Educación y Descanso convoca, coincidiendo con la Feria de Muestras, el III Concurso Provincial de Arte, en el que se admitirán todas las obras artísticas relativas a: Pintura, Dibujo, Escultura, Grabado y Fotografía.

Las obras serán entregadas en las oficinas de la Obra Sindical «Educación y Descanso» de esta capital. Quienes residan fuera, harán entrega de ellas en la Delegación Local de la C. N. S., que se encargará del envío en las debidas condiciones.

El plazo de admisión y presentación termina el 30 de agosto.

La fecha de la apertura y los locales de la exposición se anunciarán oportunamente.

Los premios serán tres en cada grupo y consistirán en medallas que otorgue Educación y Descanso.

Las entidades patrocinadoras de la exposición conceden por su parte los siguientes premios:

Pintura y Dibujo: Primero, 450 pesetas; segundo 250; tercero, 100.

Escultura: Primero, 100 pesetas; segundo, 50.

Grabado: Primero, 100 pesetas; segundo, 50.

Fotografía: Primero, 200 pesetas; segundo 100; tercero, 50.

Todas las obras premiadas participarán en el III Concurso Nacional de Arte que se celebrará en Madrid el próximo octubre.

Oportunamente serán dadas a conocer las bases por las que se regirá el concurso, por medio de carteles que serán fijados en escaparates y en las oficinas de esta Obra Sindical y de las Delegaciones locales de la C. N. S.

PRODUCTOR: La Previsión, cualidad esencial de los pueblos cultos, debe ser atendida conjuntamente por el Estado, la empresa y el trabajador. El primero dicta leyes y vota créditos para este fin; la segunda paga las cuotas de los Seguros Sociales, y tú debes contribuir a que los beneficios que recibes se ajusten a tus cálculos. ¿Cómo? Pide informes en el Instituto Nacional de Previsión sobre el Régimen de Libertad Subsidiada. Es un procedimiento para asegurar tu vida al cumplir los 55, 60 o 65 años con el apoyo del Estado. Oficinas: Sagasta, núm. 4

Pompas Fúnebres Pastrana

†

EL SEÑOR

Don Alejandro Madurga Marañón

(Médico-Director de la Gota de Leche y Presidente honorario del Colegio Oficial de Médicos)

FALLECIO EN EL DIA DE AYER, A LOS 62 AÑOS DE EDAD

habiendo recibido los Santos Sacramentos y la Bendición Apostólica de S. S.

R. I. P.

Su apenada esposa doña María Remírez; hermanos políticos doña Isabel, don Tomás y doña Carmen Remírez, doña Tomasa Maldonado y doña Amelia Sáenz; sobrinos, primos y demás familia, al participar a sus amistades tan dolorosa pérdida ruegan una oración por el alma del finado y la asistencia a los piadosos actos que a continuación se indican, por cuyo favor les quedarán reconocidos.

Logroño, 11 de agosto de 1943.

IGLESIA PARROQUIAL.—Santiago el Real.
FUNERAL Y MISA DE REQUIEM.—HOY, miércoles, a las ONCE Y CUARTO.
CONDUCCION DEL CADAVER.—HOY miércoles, a las DOCE Y MEDIA.
CASA MORTUORIA.—Bretón de los Herreros, 42.

Las misas que se celebren en la citada Parroquia durante el funeral serán aplicadas por el eterno descanso del alma de don Alejandro Madurga Marañón (q. e. p. d.).

Junta Local de Recursos

ACRICULTORES CEREALISTAS

Por última vez se advierte a los productores cerealistas del término municipal de Logroño, que no han presentado la declaración de cosecha obtenida ante la Junta Local de Recursos de Logroño (Casa Ayuntamiento), que se les concede un último plazo de cuarenta y ocho horas para que la presenten, ya que el próximo día 13 del corriente, se reunirá la Junta de mi presidencia, para examinar las declaraciones presentadas y para señalar cupo forzoso de entrega a los que no la hayan presentado, bien entendido que a estos últimos no se les atenderá ninguna reclamación para impugnar el cupo que se les haya señalado ya que se les ha concedido tiempo suficiente y se les ha advertido reiteradamente por la Prensa y Radio esta obligación que tienen:

Horas de presentación de las declaraciones: de nueve a una en el Excmo. Ayuntamiento.

* * *

A los productores que hayan declarado nula la cosecha, se les convoca por el presente anuncio a una reunión que tendrá lugar en el Salón de Sesiones del Excmo. Ayuntamiento, el próximo día doce de los corrientes, a las doce de la mañana, para asuntos relacionados con su declaración

El Presidente de la Junta.

¡Madre! Recuerda que el verano es la época más peligrosa para tu hijo

DELEGACION NACIONAL DE PRENSA

Premio "La Rábida"

MADRID.—De acuerdo con la base quinta de la disposición de esta Delegación Nacional de Prensa, de fecha primero de agosto de 1943, el día 5 de septiembre próximo, a las veinte horas, expirará el plazo de admisión de los artículos que han de concurrir al Premio «La Rábida».

Dichos trabajos han de ser enviados a esta Delegación Nacional de Prensa, Sección de Asuntos Generales, consignando el nombre y domicilio del autor, requiriéndose para su admisión que sean inéditos. El tema del concurso para el mes de agosto versará sobre «Los navegantes de España en la empresa del Nuevo Mundo».

Muebles Lujo Fábrica LIZARANZU

Avisos y Noticias

En el Observatorio se registraron ayer los siguientes datos: Presión máxima, 734'2; mínima, 728. Subiendo. Temperatura máxima, 36'2 a las cinco y cuarto de la tarde; media, 27'2; mínima, 14'6 a las ocho menos diez de la mañana. Sol, trece horas y diez minutos. Viento, variable.

Restaurante ADELA
SELECTOS MENUS
PRECIO MODICO
CALVO SOTELO, 2. Teléf. 16-06.
(Frente al Gran Hotel)

Libramientos puestos al pago en la Delegación de Hacienda:

Jesús Espinosa, Antoliano González, Antonio Gamo, Roberto Izquierdo, José María Cedrano, León Castillo, Claudio Arnáiz, Jesús Segura, Jefe de Telégrafos, Delegado Provincial del Frente de Juventudes y Angel Gascón.

GRAN REAPARICION DE CAFE - BAR
ARCO IRIS
Gran surtido de aperitivos y licores de las mejores marcas. Servicio esmerado, por su propietario
JULIO GONZALEZ
Marqués S. Nicolás, 140. Logroño.

En el sorteo pro-ciegos celebrado ayer resultó premiado el número 598.

Pruebe su suerte adquiriendo un décimo de 4 pesetas para el sorteo del día 12, en la
ADMON. DE LOTERIAS núm. 2.
GALLARZA, 28.
ULTIMOS DIAS DE BILLETES.

HUEVOS
HUEVERIA "LA GRANJA"
ofrece, garantizados, 13'30 docena.

Fabricantes de tejas y ladrillos al aire libre, industriales mosaístas de cemento, el Seguro de Silicosis exige un régimen de prevención contra esta enfermedad. nformaros de vuestros derechos y obligaciones en la Delegación Provincial de la Caja Nacional de Seguro de Accidentes del Trabajo, Sagasta número cuatro, Instituto Nacional de Previsión.

CARNEDILLO
GOTA - CIATICA - HERIDAS
CLIMA MUY SALUDABLE
Importantes mejoras de ampliación y confort
Viaje estación Calahorra-Arnedo.
(C. S. P. n.º 3.)

Dolorosamente nos impresionó ayer la triste noticia del fallecimiento de nuestro muy estimado convecino y amigo, don Alejandro Madurga Marañón, prestigioso médico-director de la Gota de Leche, de nuestra capital.

Aun cuando era desde hace algún tiempo, delicado su estado, no suponíamos se hallara tan cercano su funesto desenlace, que, al igual que a nosotros, causará profundo pesar entre sus dilatadas amistades, ya que el finado, por su caballerosidad, servicial carácter y constante predisposición al favor, era tan conocido como estimado en todas las clases sociales de la capital, aumentando sus relaciones los muchos años que ha estado dirigiendo la altruista sustitución de la Gota de Leche.

A su apenada esposa doña María Remírez, hermanos políticos doña Isabel, don Tomás y doña Carmen Remírez; doña Tomasa Maldonado y doña Amelia Sáenz, sobrinos y demás doliente familia, hacemos llegar nuestro pésame sinceramente sentido.

EBANISTAS
bien impuestos se necesitan
Dirigirse a LARA
Generalísimo, 13. BURGOS

Desde el día de hoy y durante tres días, de nueve a una de la mañana, se expenderán en los bajos de la Casa Consistorial, papeletas de riego para los ríos de Servilla, Pedregales Chiquito, Mercado, Vara de Rey y Puntido.

Al mismo tiempo se hace saber que a las mismas horas, también se expenderán papeletas para carrizo, anea y broza del Pantano de la Grajera.

En la Cocina Económica entregó ayer la niña Mari Bel Carniceros, doce pesetas. La directiva le da las gracias.

LUBRIFICANTES AMERICANOS
RUVEL
para automóviles, industria y maquinaria agrícola
Julio Ruiz de Velasco
IMPORTADOR
Avenida de José Antonio, 12.
BILBAO

No solamente el pienso del día GARROFA
sino también buena paja de trigo te suministrará en
HARO Santos Amigo

¿Quiere usted hacerse Rico?
Juegue en la afortunada
ADMON. DE LOTERIAS Núm. 2.
GALLARZA, 28.
FRENTE AL "BAR TIVOLI"

En el Registro civil han sido inscritos los nacimientos de Joaquín Martínez Rico, Ana María Calatrava Sáenz, María de los Angeles Isabel Sáenz Viguera Romo, y Fernando Castroviejo Rábanos; las defunciones de Enrique Martínez Sáez, de 69 años, de Bobadilla; Ricardo Osés Martínez, de 85 años, de Mues (Navarra) y Pedro Rubio Albiz, de 68 años, de Canale de la Sierra, y el matrimonio de Abdón Adolfo Ipas Bagües con Elisa Ajamil Ruiz.

Las misas que se celebren mañana, jueves, a las 8'30, en el altar Mayor de los PP. Carmelitas; a las 9'30 en el altar del Santo Cristo de los PP. Escolapios, y a las 9'30 en el altar Mayor de San Bartolomé, serán aplicadas por el eterno descanso del alma de **DON TIMOTEO SAN JUAN AYARZA** (q. e. p. d.).

Su viuda, doña Joaquina Ruiz Aduna, e hijos, agradecerán la asistencia.

SILLAS Y MESAS plegables bares cafés etc. Precios sin competencia. Maderas Olazábal, Av. 12 de Artillería, 1-3-5. Teléfono 1860.

En la Casa de las Religiosas Siervas de Jesús de la Caridad de Haro, falleció ayer santamente, la que en vida fué Sor Encarnación Eulalia Isasi. Aunque hacía poco tiempo que había sido trasladada de otra población a Haro, era universalmente conocida y estimada por sus virtudes y observancia de la vida religiosa, en la que había profesado hacía 49 años, faltándole, por lo tanto, solo uno para haber cumplido las bodas de oro con el Instituto. Después de una penosa enfermedad ha descansado en el Señor a la edad de 72 años. El funeral por su alma tendrá lugar hoy a las diez y a continuación la conducción.

Hacemos presente a la Rvda. Madre Superiora y Comunidad de Siervas de Jesús de Haro nuestra condolencia por esta pérdida y rogamos a nuestros lectores una oración por el alma de la finada.

YOGHOURT MURO
Alimento perfecto y completo elaborado con fermentos lácticos seleccionados.
Preparado en la FARMACIA de MIGUEL MURO, Sucesor de Villarreal.
Calle Marqués de Vallejo, 19.
Teléfono 17-14.
(C. S. P. n.º 26.)

Huevos frescos
GARANTIZADOS 13'30 Dcna.
HUEVERIA, junto Teatro Moderno

Vagones al descargue hoy:

N. Santibáñez, uno, carbón; M. Cerdá, uno, carbón; Ulecia, uno, vacío; Q. Giménez, uno, carbón; C. Gómez, uno, vino; C. Andrés, uno, ácido; J. Lasanta, uno, torta; Abastos, uno, azúcar, y C. Bezares, uno, papel.

SERRERIA DEL EBRO
Venta diaria de Pino, Haya, Chopo, Olmo, Nogal y Barcas fruta de todos los tamaños.
TELEFONO 19-60

Anuncios oficiales

ANUNCIO

Debido a las circunstancias que actualmente se atraviesan en la vida y en especial en la cuestión de los alimentos de pan y demás comestibles racionados, y celebrándose en esta localidad desde tiempos inmemoriales la tradicional fiesta de Nuestra Señora de la Asunción, los días 15 y 16 del actual mes de agosto, los vecinos de la misma, en sesión pública, el día 5 del actual, por unanimidad se acordó suspender la celebración de las referidas fiestas, hasta nueva orden.

Lo que se hace público para general conocimiento de todo aquel que tuviere ánimo de asistir a ellas.

Carbonera, 7 de agosto de 1943.

El Alcalde pedáneo, **José Rovo.**

Teatro Lope de Rueda
HOY, MIERCOLES
A las 7'45
El cantar del arriero
A las 10'45
LUISA FERNANDA
PRECIOS POPULARES

HOY - Teatro Moderno
Continua desde las 5 y media
Formidable Programa Doble
La superproducción nacional
La Alegría de la Huerta
Con FLORA SANTACRUZ y SALVADOR CASTELLO.
La magnífica producción
El precio de una mujer
Interpretada por CONSTANCE BENNETT y KENNETH Mac. KENNA.
NO-DO n.º 31.

HERNIADOS
Las consecuencias propias de su hernia mal cuidada las evitarán con el acreditado SUPER-OBTURADOR "HERNIUS" AUTOMATICO, gran consolidativo que sin molestias, tirantes, peso ni presiones retiene totalmente la hernia, sea cual sea la edad, sexo o profesión. Todos nuestros modelos se construyen científicamente bajo la más extremada prescripción facultativa. VISITA EN LOGROÑO: G. O. "HERNIUS" atenderá en LOGROÑO el día 13 del corriente de 10 a 1, en el CONSULTORIO del MEDICO don Rafael Pérez Sancho, Pl. Alcázar de Toledo, 22, bajo su prescripción. CASA CENTRAL: Gabinete Ortopédico "HERNIUS", Rambla Cataluña, 34, pral. BARCELONA. (Cens. C. S. n.º 1626.)

Oposiciones
450 plazas para ingreso en el BANCO HISPANO AMERICANO
Se admiten señoritas
Preparación completa en la
Academia Almi
M. Villanueva, 5. Logroño.

Ley de 29 julio de 1943 sobre

Ordenación de la Universidad española

(Continuación).

fleres y otros análogos, y los elementos que los compongan, cualquiera que sea el órgano o servicio a que principalmente sirvan y en cuyos locales propios estén sitos, se considerará concedidos a las Universidades para su uso, cuando sean propiedad del Estado, encomendándoseles su mejor organización; incremento, perfecta instalación y custodia.

Artículo setenta y dos.—El Rector, como Jefe Superior de todos los órganos, servicios y medios didácticos universitarios, establecerá las normas reglamentarias para la mejor utilización y régimen interno de los medios didácticvos, siempre de acuerdo con las disposiciones que el Ministerio de Educación Nacional dicte con carácter general para todas las Universidades.

Artículo setenta y tres.—Para el ejercicio de las funciones rectorales a que se refiere el artícula anterior, los Rectores podrán delegar este servicio en los vicerrectores o en los Decanos de las Facultades correspondientes.

Compete al Rector, al vicerrector o al Decano, como delegado de este servicio:

a) La iniciativa para la adquisición de material o el estudio y, en su caso, la aceptación de cuantas propuestas se le formulen en tal respecto por los Directores y Profesores de los diversos órganos y servicios.

b) Ejercer, en todos los medios didácticos, la inspección para el mejor cumplimiento de las decisiones rectorales.

c) Redactar el índice previsto de necesidades para la confección del Presupuesto general universitario.

Artculo setenta y cuatro.—La Biblioteca de cada Universidad, aunque sus fondos se custodien en lugares diversos y sus salas de lectura y estudio estén instaladas en diferentes edificios universitarios, formará una unidad con el nombre de Biblioteca de la Universidad y estará dotada de un catálogo general único, además de los parciales que se juzgue necesarios.

El Director inmediato de la Biblioteca será el Bibliotecario general, nombrado por el Ministerio de Educación Nacional mediante concurso entre funcionarios del Cuerpo facultativo de Archivos, Bibliotecas y Museos, previo informe del Rector.

En igual forma se procederá al nombramiento del personal técnico o auxiliar necesario.

Realizados estos nombramientos, se considerarán los designados como funcionarios al servicio de la Universidad y, por tanto, sometidos a las órdenes reglamentarias del Rector y a la disciplina académica.

El Rector podrá proponer al Ministerio de Educación Nacional el cese del Director y personal técnico auxiliar cuando lo juzgue conveniente, oída la Junta del gobierno.

El personal subalterno necesario se nombrará mediante relación de trabajo, en la misma forma que el general de la Universidad.

Artículo setenta y cinco.—Son obligaciones y derechos del Bibliotecario general y de todo el personal de la Biblioteca, siempre bajo las órdenes del Rector, la ejecución de las normas para el régimen interno de custodia, adquisición, catalogación y servicio de libros a los lectores, de acuerdo con los preceptos reglamentarios.

Artículo setenta y seis.— El Bibliotecario general será, al mismo tiempo, Director del Archivo Histórico Universitario, que se formará con los fondos antiguos y los procedentes de los Archivos administrativos, de los que pasarán a aquél todos los documentos con antigüedad superior a veinte años.

Artículo setenta y siete.— Los Museos de Arte, Arqueología o análogos, en caso de existir en las Universidades, tendrán un Director propio, nombrado por igual procedimiento que el bibliotecario general.

Sus obligaciones y derechos en los órganos respectivos serán análogos a los de los Bibliotecarios en la Biblioteca universitaria.

Artículo setenta y ocho.— Los Museos de Ciencias, Clínicas, Laboratorios, Observatorios, Talleres o Granjas de experimentación y análogos, excepto aquellos estrechamente vinculados a una Cátedra, tendrán, cada uno o por grupos, sus jefes propios, cuyo nombramiento y cese corresponden al Ministerio, a propuesta del Rector, oído el Decano correspondiente, entre catedráticos numerarios. Sus derechos y obligaciones, en el ámbito de su competencia, serán análogos a los del Bibliotecario general.

CAPITULO XI

Régimen y personal administrativo y subalterno

Artículo setenta y nueve.— El régimen administrativo de las Universidades, tanto para su funcionamiento interno como para sus relaciones entre sí y con el Ministerio de Educación Nacional, se regulará de acuerdo con las siguientes normas:

a) La forma de los documentos y su tramitación será uniforme en todas las Universidades.

b) Las Universidades funcionarán con autonomía administrativa, salvo en los casos en que, por precepto de la Ley, deba elevarse el asunto a conocimiento y resolución del Ministerio de Educación Nacional.

Artculo ochenta.—Como jefe inmediato de todos los servicios administrativos de cada Universidad, bajo las órdenes directas del Rector, habrá un Secretario general.

El cargo recaerá en un Catedrático numerario, que será nombrado por el Ministerio de Educación Nacional, a propuesta, en terna, del Rector, quien, oída la Junta de Gobierno, podrá proponer al Ministerio de Educación Nacional el cese en cualquier momento.

Compete al Secretario general:

a) La jefatura directa del personal administrativo y el informe previo al Rector sobre la plantilla del personal administrativo, técnico y auxiliar que haya de prestar sus servicios en los diversos órganos universitarios, incluso para la administración del presupuesto. El Rector, oída la Junta de Gobierno, la elevará al Ministerio de Educación Nacional para su aprobación.

El Secretario informará igualmente para nombramientos del personal que haya de cubrir la plantilla.

b) La jefatura inmediata de los servicios administrativos de la Universidad aunque éstos afecten a órganos que tengan Secretario propio; la expedición y certificación de los documentos y acuerdos universitarios que no corresponden directamente a los Secretarios de los diversos órganos y servicios de la Universidad; la redacción y custodia de los libros de actas del Claustro Universitario y de la Junta de Gobierno; la custodia y ordenación del Archivo administrativo de la Universidad; la propuesta al Rector de cuantas iniciativas juzgue convenientes para la mejor organización de los servicios docentes y técnicos de la Universidad; la redacción, al final de cada curso, de una Memoria en la que, utilizando las fichas de Cátedra de los Profesores y el Archivo universitario, haga constar los datos estadísticos y de toda clase que se juzguen convenientes; la organización de los actos solemnes universitarios y la conservación y cumplimiento del Protocolo y ceremonial.

Artículo ochenta y uno.— Se nombrará por cada Universidad un Oficial Mayor, que ejercerá sus funcions bajo las órdenes inmediatas del Secretario general y superiores del Rector.

El cargo recaerá en un funcionario del Cuerpo Técnico-administrativo del Ministerio de Educación Nacional, a cuyo nombramiento y cese se procederá de igual forma que para el Secretario general.

Le compete:

a) El ejercicio de las funciones propias del Secretario, en caso de vacante, enfermedad o ausencia legal, y las que éste delegue en él, con autorización del Rector; la coordinación de las Secciones y Negociados administrativos y la formación anual del inventario de todo el material de la Universidad, así como la custodia de los edificios y material no estrictamente docente.

b) La jefatura inmediata del personal subalterno; vigilancia y organización de estos servicios y propuesta al Rector, por conducto del Secretario, para su elevación al Ministerio de Educación Nacional de la plantilla necesaria.

Artículo ochenta y dos.— Las Facultades, Institutos o Escuelas Profesionales y Secretariado de Publicaciones, Intercambio Científico y Extensión universitaria tendrán su Secretario propio, que se designará y cesará, en su caso, por Orden ministerial, a propuesta del Rector, de acuerdo con el Decano o Jefe director del órgano correspondiente.

Estos Secretarios habrán de ser Catedráticos o Profesores universitarios para las Facultades y Secretariado de Publicaciones, y Profesores de Institutos o Escuelas profesionales para estos organos y servicios.

Estos Secretarios ejercerán la función propia de su cargo, en sus correspondientes órganos o servicios.

Artículo ochenta y tres.— Fijada la plantilla del personal subalterno necesario para todos los órganos y servicios universitarios, incluso Bibliotecas, Laboratorios y análogos, el Rector nombrará el pernsonal, que se regirá por la legislación común de trabajo.

CAPITULO XII

Medios económicos para la función universitaria y presupuesto general de las Universidades

Artículo ochenta y cuatro.—El régimen económico de las Universidades se ajustará a las siguientes normas:

a) Los ingresos que, por tasas académicas, expedición de títulos, certificaciones y documentos análogos, renta de publicaciones y otros semejantes, obtengan las Universidades a través de todos sus órganos, habrán de pertenecerles y ser destinados al cumplimiento de los fines de la Universidad. El treinta por ciento de la totalidad de tales ingresos se empleará en la formación del capital universitario.

b) Cada Universidad tendrá su patrimonio, que administrará

(Continuará).

SGCB2021

Campaña de lucha contra la mortalidad infantil organizada por la Sección Femenina de F. E. T. y de las JONS

Cómo defender a la infancia contra la tuberculosis

(Continuación)

II

La separación de los enfermos del medio familiar es a veces uno de los problemas que tiene difícil solución y en estas circunstancias es mucho más fáctible y mucho más fácil el separar a las personas sanas que viven con el enfermo, y de éstos, a los niños, por ser los más sensibles a la infección tuberculosa y por lo tanto más fáciles de enfermar. Siempre en primer lugar los lactantes y después los niños mayores. Esto ha dado lugar a la creación de una serie de organismos destinados a hacer esta colocación.

Esta separación se puede hacer enviando a los niños a familias que habiten en el medio rural y que su estado de salud sea perfecto, o bien colocando a los niños en establecimientos apropiados destinados exclusivamente para estos fines.

La colocación de los niños en familias campesinas, ha sido Francia el país que lo ha iniciado, conociéndose esta organización con el nombre de obra «Grancher»; en ésta se admitían niños de 3 a 15 años de edad. El resultado conseguido fué sorprendente, ya que se observó que la mortalidad infantil era muy pequeña en contra de las cifras de mortalidad que dieron aquellos niños que quedaron dentro del foco familiar tuberculoso. Los niños menores de tres años eran llevados a las organizaciones conocidas por «Obra de León Bernard». Para que estas organizaciones rindan un fruto provechoso, es necesario hacer una selección previa de los niños, enviando a éstas aquéllos que estén más expuestos. Y es necesario, igualmente, comprobar el estado de salud de estas familias campesinas, aparte de una vigilancia medida apropiada y visitas a cargo de las enfermeras de los Servicios de Higiene Infantil.

Entre las instituciones de colocación colectiva, tenemos los llamados Preventorios, que, como su nombre ya indica, son centros destinados a recibir los niños procedentes de un ambiente tuberculoso, para evitar que contraigan la enfermedad. Pero en la práctica estos establecimientos acogen niños que padecen formas iniciales de tuberculosis, no contagiante y de fácil curación. Estos establecimientos están situados en climas de media altura generalmente. Los niños están sometidos en estos servicios a un régimen medicamentoso apropiado con buena alimentación, vida al aire libre, horas de reposo y cultura, ya que estos centros, además del personal sanitario, tienen un maestro. El Preventorio, como todas las instituciones que tienen como fin aislar al niño, se basa en el concepto genial de Pasteur, «Salvar la semilla». Separar lo más rápidamente posible al niño del manantial de contagio, es el único procedimiento de tener posibilidades de éxitos. Ya que se ha podido observar que la tuberculosis del adulto es una continuación de la tuberculosis de la infancia y que los niños son la mayoría de las veces contagiados por el adulto y el viejo. Es una cadena sin fin que tenemos que romper, y es la edad infantil precisamente la época en la cual es más fácil la ruptura de esta continuidad.

El fortalecer las juventudes es otro de los eslabones de defensa de la infancia contra la tuberculosis. Un célebre profesor decía: «Todo cuanto hayamos hecho por la infancia, el porvenir lo restituirá centuplicado». España así lo ha comprendido con la organización de su Frente de Juventudes, marchando al igual que otros países a la cabeza de este movimiento renovador. Estas organizaciones hacen que los chicos alternen los ejercicios físicos bien reglamentados y dosificados, con todas las manifestaciones del deporte, base todo ello de una mayor resistencia para luchar contra todas las enfermedades y de una manera principal, contra la tuberculosis.

(Continuará.).

Hace 25 años

Para el día de hoy se anunció una novillada en la que Manolo Granero despacharía dos novillos y el «fenómeno» Valentín Puente, uno, los tres de Zalduendo. Granero estuvo superior, recibiendo grandes ovaciones del numeroso público. En el segundo novillo apareció en el ruedo el famoso Puente, entre la expectación general, pues vino precedido de gran fama, pero desde el primer momento le tomó pánico al bicho y no hubo manera de que se arrimase a él, y en cuanto lo miraba se tiraba al callejón de cabeza; cambió el tercio y con la muleta en la mano no salió ni un metro de la barrera, y por fin por su pie se dirigió a la enfermería y el doctor Loyola certificó que padecía de un ataque psíquico que en castizo se entiende por miedo. Pasó el tiempo reglamentario y el novillo fué devuelto al corral. El público invadió el ruedo, y como la bronca aumentaba, el Gobernador, ordenó fuese devuelto al público el 50 por ciento del importe de las localidades.

El canónigo de esta Colegiata de la Redonda, don Tomás Monzoncillo, escribió un precioso libro titulado «Estudio sobre el Instituto de Religiosas Adoratrices», siendo felicitado por su notable trabajo.

Nuestro paisano don Luis Garrido Juaristi, teniente alcalde del Ayuntamiento de Madrid, que en la actualidad ejercía el cargo de alcalde, le fué concedido un amplio voto de gracias por la Corporación madrileña, por su magnífica labor en la Alcaldía.

El Consejo de Administración de la Compañía del Norte, concedió una gratificación equivalente a una mensualidad del haber que cada empleado disfrutaba, en vista del encarecimiento de la vida.

La riqueza pecuaria de España, en el año actual, era la siguiente: caballar, 699.851; asnal, 1.668.182; mular, 1.232.234; vacuno, 3.711.008; lanar, 18.699.795; cabrío, 4.475.556, y de cerda, 4.997.188.

En Santo Domingo de la Calzada falleció don José González de Villaumbrosia, administrador que fué durante varios años de la prisión correccional. Su entierro estuvo concurridísimo.

HACE 50 AÑOS.—En Arnedo, el Ayuntamiento satisfizo los débitos de primera enseñanza, por cuya razón el Gobernador Civil levantó la prohibición de celebrar corridas de vacas y novillos en las fiestas de los días 27 al 29 de septiembre próximos.

SECCION RELIGIOSA

COLEGIATA.— A las ocho y media, Misa de Comunión en el altar de los Angeles, que se aplicará por la intención de doña Antonia Rubio. En las restantes iglesias la Comunión según costumbre.

A las siete y media de la tarde, ejercicio de la Hora Santa, aplicado por el alma de doña Manuela Sabando.

Velará el coro número 21, cuya celadora es doña Lorenza Rubio.

Delegación Provincial de Industria

Ante la escasez general de energía eléctrica, por el actual estiaje extraordinario, esta Delegación de Industria ha aprobado el régimen de restricción en el suministro a sus abonados, que propone la Electra Recajo S. A. para su aplicación a partir del día 12 del actual con el siguiente horario:

Industrias de gran consumo de 5 a 13 horas; idem de pequeño, de 13 a 21; alumbrado y domiciliario, de 21 en adelante.

El ingeniero jefe.

GUIA SANITARIA

El doctor don Manuel F. Carbayo suspende la visita hasta nuevo aviso.

CORDERO

NARIZ — GARGANTA — OIDOS
Vara de Rey 11, 2.º — Teléf. 19-69.
(C. S. P. n.º 1.)

García del Vallo ha trasladado su consulta de Medicina General, Partos, a Calvo Sotelo 9, Teléfono 17-16.

Ha salido de excursión veraniega el doctor Sáenz de Santa María. Su regreso, a primeros de septiembre, se anunciará oportunamente.

COSPEDAL

Consultorio: Calvo Sotelo, 2. Teléfono 2196.
Clínica operatoria: Vara de Rey, 1. Teléfono 1112

(C. S. P. n.º 10)

CRONICAS de la REGION

Ezcaray celebra con brillantez y animación las fiestas de su Patrón San Lorenzo

HARO, 10

El pasado domingo, en la suntuosa mansión de doña Presentación Pisón Etchevarría, viuda de Sánchez del Río, y con motivo de celebrarse el aniversario de la boda de su hijo don Pedro, capitán de Ingenieros, tuvo lugar una deliciosa fiesta, a la que concurrieron gran parte de sus amistades, todos los cuales fueron obsequiados espléndidamente con una cena fría, viéndose muy concurridos los salones de la casa, en los que se hizo animadísimo baile, siendo interpretadas maravillosamente distintas canciones y trozos de óperas por su joven y bella hija política doña Matilde del Campo Sánchez del Río, acompañada al piano por el nieto de doña Presentación, José Alfonso de Gabriel, prodigioso artista nato, pues contando solamente 15 años de edad, ejecutó las obras con insuperable maestría, dejando oir también su espléndida voz la distinguida señora de Cardenal.

Fueron concurrentes a esta magnífica velada el señor capitán de la Guardia Civil don Rodrigo Carrillo de Albornoz, señora y hermana; el notario don Plácido Santamaría y señora; Excma. señora marquesa viuda de Terán; señores de Terán; señores de Cardenal; señores de Fernández Moreno (don Arturo) y sobrino; señores de Del Prado; don Agustín Tosantos Baltanás e hijos; señores de Paternina; señorita Titas Ugalde; señora de Heredia e hijo; doctor Giménez Armijo; señora de Díez del Corral e hijo; don Carlos Andrés; doña Luisa Diestro; señores de Velázquez de Castro.

Hicieron los honores a sus invitados con su amabilidad característica, la dueña de la casa, doña Presentación Pisón, y sus hijos doña Vega e hijos, la señora de don Carlos Sánchez del Río, señoritas Angeles y Mimí y don Pedro y señora, en cuyo honor se organizó la fiesta, cuyos intermedios fueron amenizados con música de baile por el pianista señor Mendiola y violinista señor Sagredo.

Todos los concurrentes guardarán un gratísimo e imborrable recuerdo de esta reunión, no ya sólo por la esplendidez, sino también por la amable acogida y delicadas atenciones de la distinguida familia Pisón y Sánchez del Río.

—Hoy ha quedado definitivamente cerrada la suscripción que se tenía abierta en el Ayuntamiento para la recogida de donativos destinados a la construcción de las arquetas donde habrán de ser guardados los venerables restos de San Felices y San Millán, y sobre las que serán fijados los valiosísimos y famosos mapiles que se custodian en el Monasterio de San Millán de la Cogolla.

La última lista de donativos es como sigue: Suma anterior, pesetas 1.065'50, y 357 gramos de plata.

Entregas en dinero: Don Marino Vitoria, 3 pesetas; don Justo Marín, 5; don Segundo Poves, 5; don Florentino Lejárraga, 10; don Manuel Luco, 5; doña María Antonio Díez, 3; don Santos Amigo, 10; don Octavio Gómez, 10; don Santiago Manzanos, 3; don Antonio Gorbea Ollero, 5; don Claudio Orbañanos, 1; don Vicente Rodríguez, 10, y hermanos Monroy, 10. Suma total, 1.145'50 pesetas.

Entregas en plata: Don Julián Martínez, 10 gramos. Suma total, 367 gramos de plata.

Las expresadas sumas serán enviadas a la Comisión provincial organizadora del grandioso homenaje que se proyecta para el mes de septiembre en honor de los venerables Santos más antiguos de la Rioja, San Felices (nuestro glorioso Patrono tutelar natural de Haro) y su discípulo San Millán, natural de Berceo.

HARO, 11

En las primeras horas de la tarde del día de hoy, a los 72 años de edad y 49 de vida religiosa ha entregado su alma a Dios la virtuosa y abnegada Sierva de Jesús, Sor Encarnación Eulalia Isasi. Aunque solamente llevaba en Haro tres años de residencia, dedicada al servicio domiciliario del cuidado de enfermos, actividad que ejercita esta benemérita Comunidad, Sor Encarnación por sus virtudes y espíritu de sacrificio se había captado la estimación del vecindario, que ha sentido profundamente su fallecimiento.

Mañana, miércoles, a las diez de la mañana y en la capilla pública que poseen las Religiosas Siervas de Jesús en la calle de su nombre, se celebrarán solemnes funerales aplicados por el eterno descanso de la extinta, cuya conducción al cementerio se efectuará a continuación de estos actos o sea a las once aproximadamente.

Al sentir profundamente la muerte de la citada monja, hacemos expresión de nuestra condolencia a la Rvda. Madre Superiora y Comunidad, en cuyo nombre suplicamos al vecindario la asistencia a los piadosos actos indicados.

TORRECILLA EN CAMEROS, 10

El sábado tuvo lugar en la parroquia, el enlace matrimonial de los jóvenes Paquita Ochoa Ramos con Pablo García Cuevas.

Fueron padrinos de la ceremonia doña Carmen Cuevas de Sáenz y don Alejandro Ochoa Ramos. Terminado el acto los numerosos invitados se trasladaron al domicilio de la desposada, donde saborearon un espléndido desayuno hasta la hora en que acompañaron a los nuevos esposos al coche para emprender su viaje de bodas.

Más tarde los familiares e íntimos se reunieron nuevamente en un banquete, siendo agasajados con la misma esplendidez y amabilidad por los dueños de la casa.

Damos al nuevo matrimonio la más completa enhorabuena, extensiva a sus apreciables familias.

El alguacil de este Ayuntamiento don Antonio Terroba y esposa doña María Sáenz-López, lloran la pérdida de su única hijita.

Son tantos los afectos con que tan justamente cuentan que el sepelio se vió extraordinariamente concurrido.

Celebrando la llegada de sus hijos y nieta, don Andrés Lacosta y esposa doña Candelas Ibarra, reunieron a un grupo numeroso de sus amistades.

Ello dió margen a una interesante reunión social, de la que participó un destacado número de damas de nuestra sociedad.

EZCARAY, 10

La verbena popular celebrada el sábado pasado, como principio de fiestas, obtuvo un éxito rotundo, estando concurridísima.

Al penetrar en la huerta-jardín de nuestro apreciable amigo Cuezva, parecía que nos hallábamos en la capital española, asistiendo a una de las más célebres verbenas, pues fué tan el gusto tan exquisito en la ornamentación de la misma, como también la distribución tan acertada de los distintos departamentos y lo bien que funcionaron en las diferentes etapas de la verbena, que no cupo por menos el asombro y confusión de los concurrentes.

Todo esto unido a los preciosos mantones de Manila que lucían con mucho salero señoras y señoritas de distinguidas familias que pasan el verano entre nosotros, como también el conjunto de muchachos de esta villa que además de su hermosura estaban tan lindamente adornadas con flores y otros atributos verbeneros. No nos olvidamos de la orquesta «Carlín y sus muchachos» con su escogido repertorio y al célebre Satorre con sus churros tan riquísimos.

Como fin a estas líneas, felicitamos las organizadoras de la verbena señoras de Ortiz y de Rodríguez Novoa, señoritas de Fraile, de Sevilla, Soto, como también a don José Antonio Ruiz de la Torre que tan desinteresadamente cooperó al éxito de la misma.

Esperamos que las fiestas de San Lorenzo sigan con igual esplendor.

Muy interesante resultó el partido de fútbol entre el equipo titular de Santo Domingo y el «Ezcaray F. C.» de ésta.

Los locales se mostraron muy superiores sobre los calceatenses a los que derrotaron por tres a cero. Los goles fueron marcados en el segundo tiempo por Amable, Del Río y Alesanco.

Hay gran expectación por el partido que jugarán esta tarde los equipos de la Maestranza de Agoncillo y nuestro «Ezcaray F. C.»

MUEBLES
ANTA
NUEVOS MODELOS DE
CAMAS DE METAL
PORTALES, 46. Teléf. 1875.

ALBELDA, 9

Ha visto aumentada su familia con un hermoso nene, el matrimonio de don Florián Ochagavía Vallejo y doña Rosa Benito Trevijano. Enhorabuena.

Se encuentran mejorados los enfermos don Segundo Vallejo y don Alberto Gómez.

Veranean en ésta el capitán de Artillería don Justino Ayala y familia, y don Pablo Olmos con la suya.

De Logroño vinieron don Juan Cruz Chácharo y señora, doña Julia Vallejo; de Madrid la señorita Justina Gómez; de Soria, el p[illegible]rinario don Emilio Vicente; de Guadalajara, el teniente don Gaudencio Mokle a pasar una temporada con su íntimo don J. Pitruski; de Haro, don Florentino Vea y familia; de San Sebastián el importante industrial don David Gómez y señora doña Francisca Ramírez.

Para Pamplona don Vicente García de Villagarcía, la señorita Teresa Palacios Ruiz; de Vitoria, la señorita Mary-Carmen Murillo; de Valladolid, don G. López de Calle; de Murcia, la señorita Emilia Eusa López.

Ayer con la apertura de la caza se desencadenó, desde muy de madrugada, un cerrado ataque de tiros contra las codornices, en toda la vega del Iregua, cuajada de logroñeses, regresando con los zurrones llenos.

Están apenados los labradores por la escasa cosecha de cereales obtenida este año anormal, principalmente de trigo.

TRICIO, 8

Nuevamente y por el cuadro artístico de la localidad fué puesta en escena la bonita obra teatral «Una muéjer muy siglo XX» y el entremés «El Chiquillo».

La velada resultó muy animada y los «artistas» muy aplaudidos.

Tomaron parte las señoritas Mary Carmen Solozábal, María, Jesús y Patrito Alegría, Inés Peñalva e Isidra Aumete y los jóvenes Manolo Andrés, Enrique Solozábal, Pablo Sacristán, Santiago Nalda, Paco Fernández, Julio Sacristán, Fermín Lacalle y Pedro Pablo Alegría.

Reciba nuestra felicitación su directora artística doña María Milagros y capellán de P. Ayoa.

Se encuentran pasando una temporada los comandantes de Infantería de Pamplona y Guadalajara, respectivamente, don Manuel Bertolín y don Oscar S. de Santa María con sus familias.

SEGURA PINTOR LOGROÑO

ALCANADRE, 10

Para los festejos que este año han de celebrarse, con motivo de la festividad de nuestro patrón San Roque, el Ayuntamiento contratará una banda como en años anteriores, habiéndose encargado del panegírico nuestro digno párroco don Eladio Alonso.

La trilla ha terminado y la cosecha ha sido muy escasa a causa de la sequía. Las viñas presentan el grano muy pequeño por la misma causa, así que la cosecha será muy inferior a la del año anterior.

El domingo pasado, apertura de la caza de codorniz, fueron muchísimas las que se cogieron, destacando los afamados cazadores hermanos Alonso, que cobraron un número muy elevado de ellas.

Tinta KORINA

EL VILLAR (Alava), 10

Ayer fué regenerado con las aguas del Bautismo, el niño Félix Lazcano Ortega, hijo de Félix y Josefina, actuando de padrinos Isaac Aguirre y Urcula Irazu. El bautizo se festejó con gran rumbo.

Repetimos a los venturosos padres, nuestra enhorabuena y deseamos al nuevo cristiano larga y feliz existencia.

LUMBRERAS DE CAMEROS, 10

Se han celebrado con gran solemnidad y esplendor las fiestas patronales en honor de la Virgen de las Nieves.

El día cuatro tuvo lugar el último día de novena, entonándose una bonita plegaria y la Salve popular que fué coreada por todo el pueblo.

El día cinco se celebró por el señor párroco de Montenegro, ayudado por el señor párroco de Villoslada y el de esta Parroquia, una solemnísima misa mayor, en la que un selecto coro de jóvenes señoritas integrado por Doña Martina, Esther Ruiz, Candelas Pérez y María López, reforzado por el notable baritono de Ortigosa, Fernando de Abeytua, interpretaron magistralmente la misa de Perossi, acompañados por la orquesta Ubis.

Ocupó la sagrada cátedra el culto sacerdote don Zacarías Ochoa, párroco de Villoslada, quien de una manera muy elocuente cantó las glorias de nuestra patrona la Virgen de las Nieves, y seguidamente se organizó la procesión.

La iglesia presentaba deslumbrador aspecto con el alumbrado eléctrico generosamente cedido por el empresario don Inocencio Ruiz.

La parte profana estuvo a cargo del sexteto Ubis, de Logroño, que se mostró incansable durante los tres días, por lo que ha sido contratado nuevamente por los jóvenes de la localidad para las próximas fiestas de San Bartolomé. La colonia veraniega ha cooperado a la brillantez de las fiestas, luciéndose los gigantes y cabezudos y los típicos trajes serranos por ambos sexos.

Se ha celebrado en esta parroquia una misa de requiem por el eterno descanso de la que en vida fué modelo de jóvenes señorita Consuelito Silva, que falleció en Logroño en el mes de junio.

También el día doce se celebrarán solemnes funerales como aniversario del fallecimiento de la bondadosa señora doña Maximina Sáenz, madre del industrial en Madrid don Pedro Plana.

Reitero mi sentido pésame a ambas familias.

CONSIGA UN BUEN EMPLEO
bien remunerado y de gran porvenir estudiando cómodamente en su casa sin dejar sus ocupaciones, en sus ratos libres, con reducidísimo coste y con el mínimo esfuerzo nuestro curso de CONTABILIDAD POR CORRESPONDENCIA claro, sencillo, al alcance de cualquier inteligencia. Pídanos ahora mismo folleto gratis con detalles y condiciones.
ATECO — APARTADO 1043 — MADRID

Transportes Oyón
HA INAUGURADO su servicio directo con camiones propios entre LOGROÑO-ESTELLA-PAMPLONA y viceversa, combinado con BILBAO admitiéndose carga general y paquetería. — Avisos en Logroño: Avenida de Portugal 10, y Mercaderes, 7, 1.º, Teléfono 14-96. — En Estella: Plaza Santiago, 2. — En Pamplona: Olite, 4 bis, Teléfono 29-17; y en Bilbao: María Díaz de Haro, 5, Teléfono 13.413.

ANUNCIOS CLASIFICADOS

COLOCACIONES

SIRVIENTA se necesita que sepa d cocina, con buenos informes, ganará buen sueldo. Razón, José Yetano en Rincón de Soto.

SIRVIENTA se necesita en el Bar Central, Sagasta, 25. Teléf. 20-40.

TALLISTA. Se necesita medio oficial o aprendiz muy adelantado. Oficina Colocación. Referencia 193.

ZAPATEROS. Fabricantes, Almacenistas: Especializado en calzado minero y de campo, se ofrece para trabajar en su casa y a piezas. José Pellejero (hijo), en Pradejón.

COMPRAS

Ningún artículo usado podrá venderse, según lo dispuesto en la legislación vigente, a mayor precio del 80 % del señalado en la tasa.

SE COMPRA LEÑA de haya o roble. Avisos, Teléfono 20-97.

COMPRO MOTORES de gasolina Odiensei de 8 a 20 H. P. Zacarías Bravo, en Santo Domingo.

COMPRA-VENTA DE MUEBLES. Calle Mayor, 118.

FINCAS

EL MERENDERO DE LA PLAYA se vende con todos sus locales, compuestos de cabinas, bar, frontón y piso, por no poderlo atender. Informes Travesía de Palacio, 7. Carnicería "La Raimunda".

FINCAS "TEJADA" Máxima seriedad. Zaporta, 1, 4.º Teléf. 1964

CASAS céntricas y baratas, vende Tejada, Zaporta, 1, 4.º. Teléf. 1964.

HERMOSOS PISOS en Muro de la Mata, Cervantes, Murrieta, Sagasta, General Mola etc., vende Tejada, Zaporta, 1, 4.º, Teléf. 1964.

PLANTAS BAJAS Y SOLARES, en el centro de la población, vende Tejada, Zaporta 1-4º. Tlf. 1964.

CASA con espléndido piso, bajera, cuadra, patio, propia para labranza o industria vendo directamente. Gral. Primo Rivera, 25, 2.º.

SE VENDE SOLAR de 6'70 metros de frente por 22'50 de fondo, en la calle Ruavieja. Razón, Calvo Sotelo, 30 entresuelo, izquierda.

VENDO CASA en General Mola. Razón en Nueva Rioja.

HERMOSO PISO céntrico, llave en mano, catorce habitaciones vende Tejada, Zaporta, 1, 4.º, Teléf. 1964.

BUEN PISO en Cervantes, vende barato, Tejada, Mz. Zaporta, 1, 4.º. Teléfono 19-64.

PLANTA BAJA amplísima y piso en la misma casa, ambos llave en mano vende a precio de ocasión, Tejada, Zaporta, 1, 4.º, Telf. 1964.

EN NAJERA vendo casa y edificio propio para industria. Tratar con Alejandro Ruiz, Nájera.

PISOS baratos vendo en calle Herrerías. Tratar con su dueño, Carretera del Cristo, 5 y 7 ent. izq.

FINCAS. Se venden en Villamediana de Iregua, las siguientes: Valdecarros, Olivar; Iregua, La Venta; El Olivar de la Plana; Piedrahita y El Mojón de la Plana. Enriqueta Zárate, en Fuenmayor.

CASA en Calahorra se vende. Informará ampliamente, Emilio Pascual, Cuatro Esquinas, 3.

VENDO piso primero, céntrico, pequeño, barato, libre de Fiscalía. Murrieta, 37 2.º, izqda.

PRECIOS BARATISIMOS: Vendo pisos en Duq. de la Victoria con mirador al mediodía con 6 y 7 habitaciones, de 12.000, 14.000, 16.000 y 17.000 pesetas. Estébanez, General Franco, 44 1.º, centro.

URGE VENDER un piso de 20.000 pesetas, llaves en mano. Razón, Muro de Cervantes, 17, entrlo.

HERMOSAS CASAS céntricas, se venden dando un buen interés, y pisos llaves en mano. Estébanez, Gral. Franco, 44 1.º centro.

VENDO una casita muy mona con cinco huecos, cocina y baño con trocito de huerta: está libre y es barata. Barriocepo 26-2.º, "Poza".

CASAS libres, pisos llave en mano, huertas sin colono y naves grandísimas en buen sitio con mucha luz, vendo: precios razonables. Barriocepo 26-2º, "Poza".

IMPONENTES pisos, 5 huecos y baño, vendo libres, baratísimos, Barriocepo 26-2º, "Poza".

HUERTITA con chabolita, imponentes vistas con muchos frutales, vendo, sin colono: es muy barata. Barriocepo 26-2º, "Poza".

GANADOS

OVEJAS se venden 70. Miguel Bujanda, en Moreda (Alava).

VENDO dos vacas: una preñada de 7 meses, y una novilla. Cno. Viejo de Oyón. Alejandro Palacios.

NOVILLAS preñadas, vendo dos. Román Lumbreras en Lardero.

PERRA DE CAZA, se vende. Razón, Mayor, 72 1.º.

HUESPEDES

SE DESEAN huéspedes para estar como en familia y se alquila habitación dormir. Razón Nueva Rioja.

SE ARRIENDA habitación hermosa derecho a cocina o sólo dormir. Razón en Nueva Rioja.

SE DESEAN uno o dos huéspedes, pensión completa, baño. Razón, Mercaderes, 1, 3.º.

CEDO HABITACION a matrimonio, derecho cocina. Razón Avenica de Colón, 16, pral. izqda.

SE ARRIENDAN dos habitaciones con derecho a cocina y cuarto de baño. Razón en Nueva Rioja.

SE OFRECE muy buena habitación para dormir. Barriocepo 32-2º.

POR 1'50 DIARIA cedo habitación amueblada, independiente soleada, con baño. Razón Nueva Rioja.

NODRIZAS

Se ofrece, de 25 años para criar en casa de los padres de la criatura, leche de 15 días. Dirigirse a Juana Lozano, en Arnedillo.

PERDIDAS

Cartilla militar con talonarios de vales y otros documentos. Se gratificará con 25 ptas., además del dinero que también contenía.

Una potra de 5 meses se perdió en el Soto de San Martín a Agoncillo, propiedad de Jesús Jiménez, de Corera.

Perra de caza color canela, extraviada el día 8, en terreno de Logroño a Arbelda. Se gratificará su entrega en Barriocepo 36-2º; si no, se tomará por hurto.

Cartera de caballero, con documentación, fotografías y dinero. Se ruega su devolución en Gral. Mola, 40, ent., donde se gratificará.

Cartilla de racionamiento 86.924, de doña Dolores Santa María. Se gratificará entrega, Nueva Rioja.

TRASPASOS

TRASPASO Pescadería céntrica con todos los cupos. Gral. Franco, 44, 1.º centro.

NEGOCIO de Automóviles. Se traspasa el del Hotel Higinia, Haro. Informes en el mismo.

SE TRASPASA Verdulería, calle Mayor, 49 por no poderla atender. Informes en el mismo puesto.

NEGOCIOS DE VINOS tengo varios en traspaso. Barriocepo 26-2º. "Poza".

VEHICULOS

BRAVANT "O-Ajuria", vende Esteban Bilbao en Herramélluri.

PLATAFORMAS con ballestas, para 3.000 kilos, vende Hilario Arana. Ruavieja 62. Logroño.

VOLQUETE usado y enseres de construcción en buen estado se venden. Razón, Aniceto Virumbrales, en Haro.

COCHE "NASH" bien calzado, se vende. Razón, Talleres Ducrós.

TARTANA, se vende. Razón, calle Ruavieja, 68. Panadería.

BICICLETA francesa, tubulares, buen estado, se vende. Razón, Avenida de Navarra, 22, bajos.

BICICLETA de señora bien equipada, con dínamo, se vende. Murrieta, 37, 2.º izqda.

BICICLETA de caballero, francesa, usada tres semanas se vende. Muro del Carmen, 9, 1.º.

COCHE DE NIÑO, seminuevo, se vende. Razón en Nueva Rioja.

BICICLETA caballero y Coche de niño barato vendo. Mayor 161-3º.

SILLA niño, niquelada, seminueva, vendo. Queipo Llano 48-1º, d.

BICICLETA de caballero se vende, Avenida de Viana 14, 1.º.

VENTAS

Ningún artículo usado podrá venderse, según lo dispuesto en la legislación vigente a mayor precio del 80 % del señalado en la tasa.

ALFA máquinas de coser, aceite, agujas, piezas. Logroñesa de Armas. (Detrás del Ayuntamiento)

CONSTRUCTORES: Vendo de ocasión, gran partida viguetas "Castilla", así como bovedillas mismo sistema, a buen precio. Informes, Calvo Sotelo, 30, 1.º izq. Telf. 1080.

MAQUINA "Singer" de bordar, se vende. Razón en Nueva Rioja.

TINO seminuevo de 900 cántaras, y tablas de otros, se venden. Manuel Ruiz, en Navaridas (Alava).

BOCOYES, se venden once en la calle San Juan, 6, Taberna.

CABRIOS y cuartones madera de olmo, aserrada en tablas se vende. Benjamín Ibergallartu, calle Isidoro Salas, 50. Santo Domingo.

CUADROS bonitos lienzos pintados al óleo, vende Lucas Martínez, General Franco, 35. Haro.

MAQUINA de coser "Singer" industrial, vendo. Mayor 114-1º d.

VENDO, cambio o alquilo motor eléctrico. Siemens, 25 H. P semi-nuevo. Tratar con Jesús Fernández Ocón en Murillo.

CUARTONES Y CABIOS de pino, se venden en inmejorables condiciones, por partidas. Razón Agencia Blázquez. Teléf. 2161 Logroño.

INTERESA la venta de tres motores de 10 HP. nuevos, marca Geal y Siemens Calle Cadena 11-2º.

SE VENDEN Persianas y unos metros de cordón de luz. República Argentina, 38, 3º, d. Casa Vivanco.

SE VENDEN 150 fatigos de chopo seco para tejados. Tratar con Pura López en San Asensio.

SE VENDE ladrillo especial para hornos; dos balcones de hierro antiguos; un metro cúbico aprox. en tablón; 50 metros de tarima de pino. Tratar con Venancio García, en San Vicente de la Sonsierra.

MAGNIFICO hornillo de gas, dos fuego, marca "Prometheus", vendo. Muro del Carmen, 8 4.º, dcha.

MADERA para tejado, vendo una partida. Herrerías, 51 3.º.

MAQUINA DE COSER "SINGER", vendo. Cristo 2, 1.º.

SE VENDEN tres mil sacos de yute, usados con azúcar, seminuevos; medidas 1x53. Informes "Dulces Reineta". Zarauz (Guipúzcoa).

SE VENDEN de tres a cuatro mil latas de hoja de lata tamaño petroleras, en buen uso. Razón "Dulces Reineta". Zarauz (Guipúzcoa).

SE VENDEN quinientos barriles para doscientos kilos de cabida, en buen uso. Informes. "Dulces Reineta". Zarauz (Guipúzcoa).

SE VENDEN 24 tijeras de hierro, nuevas, para 10 mts. de luz. Razón Taller de Ciriaco Gómez, Avenida Colón, 27. Telf. 1493. Logroño.

SE VENDE cama, mesilla y colchón. Av. Primo Rivera, 29-1º, d.

MAQUINA Coser, Singer con motor eléctrico. Mayor 85. Relojería.

ROPAS usadas, de confianza, se venden. Caballería, 39, 4.º.

ESCOPETA del 16 gatillos ocultos, vendo. Ctra. Burgos, F-M. ent. izq.

VARIOS

ARRIENDO PISO espacioso, con baño. Razón, Rey Pastor, 37, bajo.

BORDADORA y zurcidora a mano, a precios económicos, se ofrece. Barriocepo 6, 2.º.

PISO de nueva construcción se alquila en 135 pesetas. Razón en Nueva Rioja.

HORNOS FIJOS, construcción y reparación, y cocinas económicas que funcionen mal se garantizan. Avisos: General Mola, 6, entrlo.

ARRIENDO DOS LOCALES. Razón en Nueva Rioja.

SE ALQUILA entresuelo Avenida 12 Ligero, 20. Razón en el mismo.

PLANTA BAJA para tienda o almacén, se arrienda. Informes en Nueva Rioja.

PINTOR y Albañil, bien y económico. San Roque 5-1º. Teléf. 20-34.

SE CONFECCIONAN trajes niño y señora y se vuelven toda clase de prendas de caballero. Razón, Mercaderes, 12, 3.º, izqda.

SGCB2021

SANTOS DEL DIA:

Stas. Filomena y Susana, vgs. y mrs. y San Tiburcio, clr.

NUEVA RIOJA

TEMPERATURAS DE AYER:

Máxima, 36'2 a las cinco y cuarto de la tarde. Media, 27'2. Mínima, 14'6 a las ocho menos diez de la mañana.

Los aliados reconocen pérdidas muy sangrientas y costosas en Sicilia

Las tropas británicas han enlazado con las norteamericanas

COMUNICADO ITALIANO

ROMA.—El Alto Mando de las fuerzas armadas italianas comunica:

«La ofensiva enemiga en Sicilia sigue desarrollándose con el apoyo de poderosas fuerzas aéreas y navales. A pesar de la tenaz resistencia de las tropas italogermanas, ha sido necesario evacuar algunas posiciones ante los intensos ataques de las formaciones acorazadas del adversario.

Aviones del Eje han bombardeado las carreteras y nudos de comunicación de la retaguardia enemiga. La caza germana ha destruído dos aviones aliados en combate aéreo.

En aguas de Sicilia, nuestros aviones han torpedeado un crucero y dos mercantes enemigos que desplazaban 8.000 toneladas. Los bombarderos alemanes hundieron tres barcos de tonelaje medio y averiaron un crucero y dos unidades más pequeñas en aguas de Augusta.—Firmado: General Ambrosio.»—(Efe.)

COMUNICADO ALEMAN

CUARTEL GENERAL DEL FUHRER.—El Alto Mando de las fuerzas armadas alemanas comunica:

«En el sector Norte del frente de Sicilia el enemigo ha sido rechazado. El intento de rodear por el mar nuestro flanco sepentrional ha sido deshecho, en parte por contraataques. En los demás sectores, actividad local de combate.

Frente a la costa Norte siciliana, aviones pesados alemanes alcanzaron con sus proyectiles a un torpedero enemigo. En aguas de Augusta, tres transportes de tonelaje medio han sido hundidos, y averiados un crucero y dos unidades pequeñas.»—(Efe.)

COMUNICADOS ALIADOS

CUARTEL GENERAL ALIADO EN AFRICA DEL NORTE.—Parte de guerra oficial:

«En toda la extensión del frente se han realizado progresos lentos, pero continuos. Las importantes destrucciones, el terreno accidentado y la ausencia de carreteras dificultan y retrasan nuestros movimientos. El enemigo recurre a todos los medios para contener el empuje constante de nuestras fuerzas.

El VIII Ejército ha efectuado considerables progresos y estrecha el cerco del Monte Etna. La ciudad de Bronte, a 15 kilómetros al Oeste de Randazzo, ha sido conquistada.

Tropas del VII Ejército, apoyadas por «gumis» marroquíes, prosiguen su avance en dirección Este. Ha sido establecido el contacto con las fuerzas que desembarcaron ayer en la retaguardia enemiga. La resistencia del adversario es desesperada y su situación es agrava por momentos.»—(Efe.)

CUARTEL GENERAL ALIADO EN AFRICA DEL NORTE.—Parte de guerra aéreo:

«Nuestras fuerzas aéreas repitieron, ayer, sus ataques contra las líneas de comunicación del enemigo en Sicilia. Nuestros bombarderos medios, protegidos por cazas, atacaron los puentes de Italia Meridional. Entretanto, nuestros bombarderos pesados atacaban los cruces de carreteras en Messina.

El transporte motorizado y las carreteras sufrieron intensos ataques aéreos aliados durante todo el día de ayer. Aviones de caza y bombardeo efectuaron numerosas incursiones contra la navegación enemiga en aguas sicilianas, en las que hudieron seis barcos pequeños y averiaron otros muchos. Nuestros aparatos de caza volaron todo el día sobre el campo de batalla.

El enemigo perdió tres aparatos; tres de los nuestros no han regresado».—(Efe).

SANGRIENTAS PERDIDAS ALIADAS

ARGEL.— Los círculos militares comentan el hecho de que las tropas germano-italianas combaten en Sicilia como si todavía tuvieran delante de sí la posibilidad y la esperanza de una victoria. La batalla de Troina—dicen—, que podía considerarse como decisiva para la terminación de la campaña siciliana, se ha liquidado con un difícil triunfo de los aliados, que reconocen pérdidas muy sangrientas y costosas.

Las tropas del Eje que defendían la región montañosa que separa el sector central de la costa, se retiraron a tiempo para evitar que la amenaza del VIII ejército sobre Randazzo hiciera imposible la utilización de las carretera Troina-Randazzo.

Las fuerzas canadienses y norteamericanas que habían luchado durísimamente en Troina, pudieron avanzar ayer hasta Cesaro y conjurar así la amenaza sobre Randazzo, con las fuerzas del VIII ejército que avanzan desde Adeno por el ferrocarril circular de Etma.

Los círculos militares esperan acontecimientos importantes en relación con la terminación de la campaña siciliana para dentro de pocas horas, pues consideran imposible que las fuerzas del Eje puedan oponer ya alguna resistencia eficaz a la presión aliada.

ENLACE DE NORTEAMERICANOS E INGLESES

CUARTEL GENERAL ALIADO EN AFRICA DEL NORTE.— Oficialmente se comunica que el octavo ejército británico ha efectuado su enlace con el séptimo norteamericano en un punto situado entre Bronte y Cesaro.—(Efe.)

DURISIMA RESISTENCIA ALEMANA

ARGEL.— Entre el Etna y la costa septentrional —escribe el corresponsal de la Agencia Reuter— la resistencia alemana alcanza su punto culminante de violencia. Más de la mitad del monte Etna ha sido cercado, y el centro aliado avanza, metro por metro, hacia Randazzo, librando violentos combates en las montañas.

En la costa septentrional —añade el corresponsal— donde opera el séptimo ejército norteamericano ha sido realizado un avance de algunos kilómetros. Se revela ahora que el desembarco anfibio realizado la noche del sábado en la retaguardia de las líneas alemanas fué efectuado cerca de Terranova, ocho kilómetros al suroeste del cabo Orlando. El número de prisioneros hechos se eleva, según las últimas informaciones, en este desembarco, a 1.500.—(Efe.)

A TRES KILOMETROS DE RANDAZZO

TUNEZ.—Las tropas norteamericanas de Sicilia, que avanzan desde Cesaro, se encuentran a poco más de tres kilómetros de Randazzo, según comunica el Cuartel General aliado del Norte de Africa.—(Efe.)

AVANCE DE NUESTRA REVOLUCION

I

Sin precipitaciones, con tacto digno de todas las alabanzas, se va desenvolviendo progresivamente nuestra Revolución Nacionalsindicalista. Ese desenvolvimiento pausado pero continuo aconsejó al Mando en el momento oportuno la promulgación de la Ley de Bases de la Organización Sindical. Desde entonces —6 de diciembre de 1940— y con un punto de partida concreto, el Sindicato adquiría carácter oficial y se incorporaba por tanto con fuerza legal reconocida a la vida activa de la Nación.

Una primera etapa de organización, necesariamente laboriosa por la magnitud de la empresa, quedaba superada, y las experiencias recogidas aconsejaban fijar términos de encauzamiento posterior, distinguiéndose —como en el preámbulo de la Ley se hace notar— una línea de mandos organizada en la disciplina de la Falange, como fuerza política al servicio de la Nación, y otra línea ejecutiva que abarca a todos los Organismos Sindicales como factores social-económicos de nuestra Revolución.

Superada esa etapa, el Mando ha creído llegado el momento de robustecer la personalidad de los Organismos Sindicales concretando perfectamente su misión y dotándolos de unos recursos económicos autónomos aunque administrados bajo la fiscalización del Partido. Con este fin ha sido dictado el reciente Decreto que fija la personalidad de los Organismos indicados, Decreto en el que con exactitud se refleja ese desenvolvimiento progresivo de nuestra Revolución que garantiza, al sentar firmemente los pasos de su avance, su total triunfo; disposición a la que, dada su importancia, dedicaremos mañana un comentario.

LA GUERRA EN RUSIA

(Viene de primera página)

te Oriental del sistema de defensa germano-rumano.

A pesar del enorme despliegue de artillería y de tanques, el enemigo fué rechazado en todas partes con pérdidas sangrientas. La artillería alemana dispersaba a las unidades soviéticas antes de llegar a las líneas alemanas, y los "Stukas" atacaron eficazmente contra las formaciones acorazadas enemigas y las tropas en marcha. Un golpe hábil, asestado al flanco del adversario, permitió cerrar una brecha soviética y arrojar a los bolcheviques de las alturas. Toda las tentativas soviéticas de reconquistar estas posiciones fracasaron con pérdidas sangrientas para el adversario.

En el frente del Mius, un ataque local de la Wehrmacht permitió a las fuerzas alemanas reconquistar un important terreno. Un grupo bolcheviqué fué aniquilado en las operaciones de limpieza de una antigua brecha.

En el ala oriental del frente de cerco de Leningrado, fracasaron varios ataques soviéticos apoyados por importantes fuerzas artilleras y aéreas, con pérdidas elevadas para el adversario. Se advierte la reserva absoluta de las formaciones acorazadas del adversario como consecuencia evidente de las elevadas pérdidas sufridas en los días precedentes. El mando soviético parece querer aplastar a los alemanes en el sector Norte con un despliegue formidable de artillería y de aviación de batalla, y sus ataques son emprendidos, ahora, incluso con fuerzas de infantería relativamente débiles".—(Efe.)

El Director General de la Guardia civil en Asturias

OVIEDO.—Se encuentran en su casa de Moreña el general don Camilo Alonso Vega, director general de la Guardia Civil, acompañado de su esposa. Dentro de breves días se trasladará al Pazo de Meirás para cumplimentar a S. E. el Jefe del Estado y Generalísimo de los Ejércitos nacionales.

MADRE: La prolongación del pecho arriba de los 14 meses es inútil y perjudicial. Tu médico te dirá cómo y cuando debes destetarle.

El Ministro de Obras Públicas inaugura una fábrica en Lezo

SAN SEBASTIAN.—El ministro de Obras Públicas, don Alfonso Peña, ha inaugurado en Lezo una fábrica, acompañado por el teniente coronel Troncoso. El ministro fué recibido por las autoridades y jerarquías de Lezo y por el Consejo de Administración de la entidad.

Los trabajos de salvamento del "Normandie"

NUEVA YORK. El casco del «Normandie» ha tomado una inclinación de 45 grados, lo que permite iniciar, desde ahora, los trabajos de salvamento del buque. (Efe)

Artesanos, trabajadores, autónomos, modestos industriales y comerciantes: El Subsidio legal de Vejez no os corresponde, pero el Instituto Nacional de Previsión tiene para vuestro beneficio Pensiones de Retiro que pueden contratarse en su Régimen de Libertad Subsidiada

Solicitad informes en la Delegación Provincial, sita en Sagasta, número 4

El Ministro de Marina recibe a los periodistas

y les da cuenta del programa para la próxima inauguración de la Escuela Naval Militar

MADRID.— El ministro de Marina recibió esta mañana a los periodistas, a los que manifestó su gran satisfacción por la inauguración inmediata de la Escuela Naval Militar de Marín, que como es sabido se verificará el próximo día 15. Con esto se cumple un antiguo y ferviente deseo de la Marina española, que constituye una de las magníficas realizaciones del Nuevo Estado

Añadió el ministro que el programa de los actos que se verificarán en Marín con tal motivo, comenzará a las 10'15 de la mañana de dicho día 15, con el izamiento de la insignia del Caudillo y el saludo de los buques concentrados en la rada, que serán: tres cruceros, «Canarias», «Cervera», y «Navarra»; dos flotillas de destructores, compuesta por seis barcos cada una; los tres buques escuela «Juan Sebastián Elcano», «Vulcano» y «Galatea»; dos submarinos y dos lanchas rápidas, en representación de la flotilla del Sur de esta última clase de unidades. A continuación se verificará la revista a las fuerzas de la escuadra y al Ejército. Se celebrará después una misa de campaña y la entrega de despachos a los alumnos recientemente salidos de la Escuela. Seguidamente jurarán la bandera los alumnos de la primera promoción, y luego, por el siguiente orden, revista de la Escuela del Generalísimo; almuerzo de todas las autoridades y los 5 o alumnos de la Escuela Naval Militar. Por la tarde, revista a la escuadra; corrida de toros en Pontevedra; recepción de gala en la Diputación de Pontevedra; el día 16 será descubierta la Cruz de los Caídos en la Escuela Naval, y a partir de este momento se permitirá la visita del público a dicha construcción, honra de España, que podrá competir dignamente con cualquier otra similar. En ella se han invertido durante tres años y medio de trabajo, venciendo dificultades considerables, 45 millones de pesetas. Cerrarán los actos una regata de balandros y la distribución de premios.

Nuevo Gobierno yugoeslavo en Londres

LONDRES. Se anuncia oficialmente que ha dimitido el Gobierno yugoeslavo emigrado en la capital británica.

E nlos medios gubernamentales aliados de Londres se cree que será formado un Gobierno yugoeslavo de a os funcionarios. (Efe)

LONDRES. El rey de Yugoeslavia ha designado a Bozidar Purich como primer ministro. (Efe)

LONDRES. Los ministros del nuevo Gobierno yugoeslavo son: Agricultura, Abastecimientos y Educación, Rachich, antiguo ministro de Yugoeslavia en Grecia; Hacienda, Comercio e Industria, Dr. Milán Martinovich, ex diputado; Comunicaciones, ques y Minas, comandante Ivan Kern, ex subsecretario de Marina; Asistencia Social, Obras Públicas, Sanidad y Justicia, Dr. Sorgo Mirosevich, ex ministro yugoeslavo en el Vaticano; Interior, Correos y Telégrafos, Millicevich, ex subsecretario del Interior.

El ministro de la Guerra seguirá teniendo como titular al general Mihailovich; pero dicho departamento será regido, efectivamente, por el primer ministro, Purich. (Efe)

Las infecciones intestinales, las anginas y los catarros de repetición, deben hacerse desconfiar. Siempre que el niño haya pasado una de estas enfermedades, debe ser examinado en Rayos X

El regreso de la Delegada Nacional de la Sección Femenina

MADRID. De regreso de su viaje a Alemania llegó ayer a Madrid en avión la Delegada nacional de la Sección Femenina, acompañada de la Regidora central del Servicio Exterior.

Permaneció cinco días en Berlín invitada por el jefe del Servicio Exterior del partido nacional-socialista alemán, Gauleiter Boule, haciendo un recorrida por Munich, Salzburgo, trasladándose seguidamente a Viena a invitación del Reichsleiter y Reichstatthalter Balder von Schirach.

Durante su estancia en Alemania acompañaron a Pilar Primo de Rivera la jefe del Servicio Exterior del Partido nacional socialista, camarada Ingeborg Kiekerke, y el Jefe de Propaganda del Servicio Exterior alemán camarada Schmidet-Decker.

En Madrid, esperaban a la Delegada nacional en el aeródromo, el jefe del partido nacional-socialista alemán, camarada Tesman, el agregado cultural de la Embajada de Alemania, Dr. Petersen, y las regidoras centrales de la Sección Femenina.

CORRIDAS DE TOROS

EN MALAGA

Ortega, que mató tres toros por cogida de Belmonte, tuvo una gran tarde, cortando la oreja del cuarto y dando la vuelta al ruedo en el quinto.

Belmonte, que resultó cogido al muletear a su primero, al que mató, siendo ovacionado. Se retiró a la enfermería con un puntazo leve en el muslo derecho.

Morenito de Talavera cortó la oreja del tercero y escuchó palmas en el último.

Los toros, de Villamarta, pesaron en canal, respectivamente, 301, 286'5, 327'5, 293'5, 293'5 y 273,5 kilos.

EN HUESCA

Estudiante, ovación en uno y silencio en el otro.

Curro Caro, vuelta en uno y oreja en otro.

Manolete, división de opiniones y oreja.

Los toros, de Leopoldo Clairac, pesaron en canal 213, 214, 201, 244, 237 y 247 kilos.

MOMENTO INTERNACIONAL

"La guerra de los cien años"

I

Por "NETO"

Los escenarios fundamentales de la actual contienda, Sicilia, Rusia y el Mar del Coral, experimentan modificaciones en sus líneas de ataque y de defensa, que nos trasmiten diariamente los comunicados oficiales.

Un rápido diseño de los mismos, nos permite fijar la posición actual de las fuerzas que combaten, con un espíritu tal como si de la actuación individual y de la operación en curso dependiera el fin de la guerra y la vuelta a la normalidad y a la tan anhelada paz.

El «cuello de botella» a que ha quedado reducido el espacio italo-germano en Messina, tiene una base de unos ochenta kilómetros de longitud, desde las proximidades de Patti, en las costas del Mar Tirreno, a las de Acireale, en el Jónico, pasando por las cimas de Nebrodi, Tostorici, Randazzo, Mont Etna y norte de Paterno. En el extremo de la misma, espera Messina el momento final de su resistencia, que no se hará esperar mucoh tiempo; pero que no será cosa fácil para los aliados, como reconocen sus propias informaciones, por «la conformación del terreno abrupto y abundante en posiciones defensivas naturales que impiden el empleo de tanques y artillería pesada, y en cierto grado disminuyen la eficacia de la aviación, arma ésta, en la que los aliados tienen gran superioridad sobre el adversario». La infantería aliada tiene que resolver la fase final de la lucha en Sicilia, en condiciones adversas como se deduce del comentario aliado. ¿Por cuánto tiempo?

En Rusia, el sistema de la «táctica elástica» produce variaciones alternas en el trazado del frente, que en la actualidad está señalado por una línea sinuosa que partiendo del Golfo de Finlandia, en las inmediaciones de San Petersburgo bordea las ciudades de Novgorod, Velíki-Luki, Viezma, Orel, Kurks, Bielgorod, Rostov y Krasnodar, todás ellas en territorio dominado por los soviets.

La ofensiva rusa amenaza directamente las ciudades de Smolensko, Brianks, Jarkov y Stalino, y pretende la ocupación de Ukrania, para remediar las dificultades actuales de sus abastecimientos

Los alemanes presionan en el sector del Mius, y mejoran sus líneas con la ocupación de importantes posiciones.

La ofensiva norteamericana en el Mar del Coral ha tenido como resultado, después de 35 días de violenta lucha, la ocupación de la base japonesa de Munda, donde «no hicieron prisioneros», pues sus defensores murieron todos en la lucha, heroicamente, antes que rendirse. Las islas de Choiseul y Buganville son los futuros objetivos yanquis.

No regateamos importancia a las acciones en curso; pero cuando se mira al final y al resultado de la guerra, nos parecen efímeras, simples episodios de una lucha de larga duración y de un final incierto y tan vez insospechado.

El secretario de Marina, Knox, en declaraciones anteriores, anunciaba que la escuadra se hallaba preparada para una guerra de cuatro o seis años, y abundando hoy en la misma opinión, ha dicho: «Nos parece de un optimismo irresponsable, el creer que la guerra termina este año».

Tales previsiones quedan muy cortas cuando el comentarista busca éstas desde un plano japonés, siendo entonces el plazo de cien años, como verán nuestros lectores mañana (Dios mediante).

Cesa totalmente la resistencia en Filipinas

TOKIO. — Deresio Concordia, jefe del último grupo de fuerzas norteamericanas y filipinas que resistía aún a las fuerzas japonesas, se ha rendido. Este grupo utilizaba como principal base de operaciones la isla de Cebú. Todos los combatientes han depuesto las armas, y Concordia se ha puesto a disposición de los japoneses para participar en la obra de pacificación del distrito.—(Efe.)

DEPORTES

Fútbol

LA ASPIRACION SUPREMA DEL DEPORTIVO LOGROÑES

A la vista de los preparativos que vienen haciéndose en el Deportivo Logroñés, puede vaticinarse que el equipo riojano estará integrado por un plantel de buenos jugadores, cual corresponde al torneo en el que han de intervenir. Integrada la III División de Liga por un conjunto de equipos que llevan como aspiración suprema el ascenso a la II División, es natural que cada uno de ellos trate de reforzar su equipo en la medida de sus fuerzas y aun sobrepasando éstas, a fin de lograr el sueño perseguido. Y si esto hacen los demás, nada más lógico que también lo intenten los riojanos, ya que, año tras año, viene luchándose para tratar de conseguir que el equipo logroñés ocupe el rango que en otro tiempo tuvo y que en justicia, por su antigüedad e historial le corresponde. Ahora bien, para lograr esto es necesario que todos y cada uno de nosotros aportemos la ayuda moral y material que podamos en la medida de nuestras fuerzas.

Para nadie es un secreto la enorme cantidad de gastos que lleva consigo un equipo profesional, aparte de los naturales para desplazamientos, etc.

El clamor general de la afición riojana ha sido siempre el de poseer un buen equipo que nos sacara de la categoría en que venía hasta ahora desenvolviéndose. Pues bien, ha llegado la hora deseada y este es el momento propicio de intentar convertir en realidad el sueño dorado de los riojanos. Cuanto mayores sean las disponibilidades, tanto mayores serán las posibilidades de contar con un potente equipo.

El comienzo de los partidos se aproxima y el tiempo apremia. ¡Riojano! Hoy, mejor que mañana, acude a la Sociedad riojana a darte de alta como socio, si ya no lo eres, y después contribuye con un modesto donativo que aumente el fondo que ha de permitir a la Sociedad riojana desenvolverse con holgura en la próxima temporada.

Teatro

También ayer ofreció al público un extraordinario aliciente la sesión de la tarde de la compañía de arte lírico que dirige Juan Alaiz y que con tanto aplauso viene actuando en el Teatro Lope de Rueda.

Se trataba nada menos que de la presentación de nuestra paisana la gran cantante Irenita Laborda, que de nuevo volvió a triunfar rotundamente en «La del manojo de rosas», confirmando su extraordinaria calidad artística que le augura un brillante porvenir en el arte lírico.

Las ovaciones del público se sucedieron, calurosísimas, sin interrupción, resultando la jornada digna de la expectación que había despertado.

Muy de veras celebramos este nuevo gran triunfo de Irenita, dignamente compartido con los titulares de la compañía que supieron dar a la obra una interpretación excelente.

Mañana, jueves, dará por terminada esta estimable agrupación artística su brillante campaña en nuestra capital, y al día siguiente, viernes, hará su presentación en Calahorra, donde, seguramente, continuará su serie de éxitos.

Por cierto que nos enteramos de que el domingo darán a conocer a los aficionados calagurritanos la bonita zarzuela de Eizaga e Iruretagoyena «Cameranas», a la que predecimos un resonante triunfo, no sólo por las excelencias de la obra de los autores riojanos, sino por ser ésta uno de las que con mayor propiedad y acierto presentan las huestes de Juan de Alaiz.

Ciclismo

PARA SAN MATEO

Lanzamos ayer la primera impresión que sobre materia ciclista habíamos obtenido desde nuestro puesto de observación.

Hoy, más enterados «del asunto», el cronista se complace en dar otras noticias más extensas sobre los proyectos, y sin más rodeos lanzamos «a boca jarro» nada menos que el notición de que lo que ayer se dijo que «había osbre el tapete» era sencillamente todo un gran proyecto para convertir en realidad la celebración de la Vuelta a la Rioja en tres etapas.

Se vieron los mapas, se estudió el kilometraje, se calculó la media horaria y, sobre todo, lo que más atrae e interesa, es que los corredores pueden hacer la salida y llegada los tres días en el mismo Logroño. Seguramente que los lectores dirá: ¿Cómo es eso? Pues sencillamente con la siguiente organización: Primera etapa: Logroño, Nájera, Santo Domingo, Haro, Cenicero, Fuenmayor y Logroño. Segunda etapa: Logroño, Calahorra, Alfaro, regreso por la misma carretera para cruzar a Quel, Autol, Arnedo, Tudelilla y salir a El Villar de Arnedo para llegar a Logroño. Aquí en esta etapa, se estudia la posibilidad de modificar el itinerario y acaso el regreso sería por El Redal, Corera, Murillo, Villamediana y llegada a Logroño. La tercera etapa comprende la conocida Vuelta de Piqueras.

Como verá el lector, cada día salen y llegan los corredores a nuestra capital y el público podrá ver seis veces los interesantes actos de salida y llegada.

Para mayor vistosidad, hay pensado—entre otras cosas—hacer la llegada a Logroño con circuito en el Espolón, donde se hallarán las tribunas con las autoridades, cronistas, fotógrafos, jueces, etc., etc.

Claro que todas estas cosas, y «puesta en marcha» de una organización de tal envergadura, lleva consigo un presupuesto económico bastante alto y, como es de suponer, todo depende de llegar «al nivel» del referido presupuesto para qu la organización no quede sobre «el tapete». A ello se va y parece ser que por buen camino. ¿Se conseguirá? ¿Quién organiza la prueba? Esas son preguntas que otro día se darán a conocer. Por hoy bastante es con «haber levantado la liebre», como vulgarmente se dice.

Boxeo

¿PARA CUANDO?

Se nos pregunta con insistencia que cuándo vamos a tener boxeo en Logroño. Hoy podemos indicar a la afición riojana que muy pronto vamos a tener ocasión de presenciar una interesante velada en nuestra capital. Tan pronto como se ultimen unos pequeños detalles que faltan, podremos hablar más concretamente. Por hoy sólo diremos que las líneas publicadas con anterioridad en nuestro periódico han hecho que empresario y boxeadores arrimen el hombro a fin de que no falte en la Rioja este interesante deporte.

Punto aparte merecen tanto el delegado provincial de la Regional Nort, señor Alvarez, como la Obra Sindical de Educación y Descanso por la colaboración y aynda prestada para el mejor logro de tan loable propósito.

ZANCADILLA

SGCB2021