NUEVA RIOJA

25 Ctmos. EJEMPLAR

Año VI.-Núm. 1.496 — Logroño.-Sábado, 7 de agosto de 1943 — Martínez-Zaporta, 9.-Apartado 28

CONCEPTO DE LA NUEVA UNIVERSIDAD

El Movimiento Nacional trajo consigo, y como esencia vital que lo justificara, un conjunto de concepciones distintas, de normas y de directrices en cuanto a la manera de interpretar los problemas nacionales. Por tal razón la transformación política que experimentó con él nuestra Patria había de reflejarse y repercutir en los aspectos de la vida española que hacen referencia a su contenido ideológico, a su espíritu y a sus manifestaciones y, como es natural, en forma especial a los Centros e Instituciones cuya finalidad es elaborar, dirigir y encauzar el pensamiento hispano.

La Universidad española ha recibido el contenido ideológico de nuestro Movimiento y la misión de grabarlo con firmeza en la juventud universitaria.

Fundado en ello decía el Ministro de Educación Nacional en su trascendente discurso a las Cortes Españolas: "Las Universidades nunca han aparecido como entidades abstractas desligadas del espíritu histórico de su época, sino que, por el contrario, han vivido siempre dentro de un medio político como órganismos vivos cuyo proceso existencial se nutría de la savia que aquel ambiente les infundiera".

La esencia viva del actual momento político es la conjunción de la tradición y de la revolución constructiva y al servicio de la misma se orienta la Universidad, que la nueva Ley concibe y ordena amparándose en premisas netamente españolas.

El Estado encomienda a la Universidad la misión de dar la enseñanza en el grado superior, con lo que se define su función docente; pero sus actividades se amplían también al campo educativo en el que le corresponde la elevada tarea de educar y formar la juventud para la vida humana. En el orden científico su misión consiste no sólo en cultivar la Ciencia en sus diferentes ramas y preparar en su seno los futuros investigadores, sino además habilitar a los estudiosos para el ejercicio de su profesión con toda eficiencia y orientar, en el medio donde desarrolla sus actividades, la labor cultural y educativa para conducir a una solución eficaz los grandes problemas del espíritu y del progreso material.

Misión de amplios vuelos, cometido de horizontes fecundos que ha de aplicarse como aspiración suprema "al servicio de los fines espirituales y del engrandecimiento de España".

El nuevo concepto de Universidad fortalece por un lado las antiguas tendencias de la época de nuestro Rey Sabio y las concepciones de la pedagogía vivista, y por otro robustece, crea o da vida a órganos solventes para solucionar las necesidades y exigencias de la vida presente. La rancia solera hispana de las definiciones alfonsinas se engarza en perfecta armonía con las modernas corrientes, orientaciones y concepciones de la hora presente en la Ley de ordenación, objeto de nuestros comentarios. Se ha eludido toda imitación extranjera, en desacuerdo con nuestra propia historia, pues nuestro patrimonio cultural es suficientemente rico para dotar a la nueva Universidad de profundos cimientos, enraizados en la entraña de la más pura esencia nacional.

En este momento crucial de nuestra historia, representado por la obra creadora que impulsa e inspira Franco, los postulados e ideales se plasman en realidades firmísimas de la que es fruto sazonado la nueva Universidad, que nace de las apetencias de nuestra época y del cálido ambiente espiritual de nuestro Movimiento.

La Hispanidad es un remanso en la contienda de los espíritus donde se conserva con plena vitalidad el nervio de la cultura occidental, su misión universal subsiste y es antorcha y faro al que vuelven los ojos como islote de salvación lleno de promesas para el porvenir todos los valores de este mundo desquiciado. La Universidad Española, exponente máximo de la misión hispana, dará fe de la potencia creadora y expansiva de nuestra cultura.

LANCHAS DE ASALTO ITALIANAS HAN PENETRADO EN LA RADA DE GIBRALTAR

Y han hundido 2 mercantes de 5.000 toneladas cada uno y un petrolero de 10.000

Un portaaviones británico de 23.000 toneladas ha sufrido gravísimas averías en aguas de Sicilia

En el sector central de esta isla, las tropas del Eje mantienen tenazmente la defensa

COMUNICADO ITALIANO

ROMA. El Alto Mando de las fuerzas armadas italianas comunica:

«En el sector central del frente siciliano las unidades italogermanas libran tenaces combates defensivos. La ciudad de Catania, sitiada desde hace tres semanas por fuerzas superiores en número y sometida a violentísimos bombardeos aéreos y navales a diario, ha sido evacuada. La población civil ha soportado, de modo ejemplar, el intenso fuego del enemigo y las duras privaciones impuestas por la situación, y ha dado pruebas de un gran valor. Bombarderos italogermanos han atacado nuevamente los puertos de Palermo y Augusta, donde alcanzaron y averiaron varios barcos. Los cazas del Eje han destruído cinco aviones enemigos.

En la noche del cuatro de agosto, unidades de asalto de la Marina Real, transportadas por un submarino, penetraron en la rada de Gibraltar donde hundieron dos barcos tipo «Liberty», de cinco mil toneladas cada uno y un petrolero de diez mil toneladas. Se trata del mismo submarino que, con fecha ocho de mayo, penetró asimismo en la rada de Gibraltar transportando unidades de asalto, que hundieron, entonces, dos barcos ingleses que desplazaban *17.500* toneladas y un buque norteamericano de *7.500* toneladas.

Firmado, general Ambrosio.—(Efe)

COMUNICADO ALEMAN

CUARTEL GENERAL DEL FUHRER. El Alto Mando de las fuerzas armadas alemanas comunica:

«En Sicilia, el enemigo prosiguió sus tentativas de penetración con una violencia no disminuída. En duros combates, especialmente costosos para el enemigo, todos los ataques fueron rechazados.

La ciudad de Catania, que desde hace días estaba protegida solamente por débiles puestos avanzados alemanes, ha sido evacuada, sin que el enemigo siguiera a nuestras fuerzas.

Aviones de combate alemanes e italianos atacaron de nuevo los puertos de Palermo y Augusta, y averiaron algunos barcos que se encontraban anclados en ellos, entre los que se cuenta un gran barco mercante». (Efe)

COMUNICADO ALIADO

CUARTEL GENERAL ALIADO DEL AFRICA DEL NORTE. El comunicado oficial anuncia la ocupación de Gagliano por los aliados.

Añade que la rendición incondicional de Catania fué aceptada a las diez y cuarto de la mañana del cinco de agosto por una brigada del octavo ejército.

El avance que condujo a nuestras tropas a Catania y Misterbianco ha sido repetido en la vertiente opuesta del Simeto, donde fué conquistada Paterno.

En la región avanzada de Centuripe y Regalbuto continúa nuestro avance. El enemigo opone aún fuerte resistencia.

En el frente del séptimo ejército, el enemigo resiste también con encarnizamiento en los alrededores de Troina; pero más al Sur, han sido rechazados los defensores, lo que condujo a la ocupación de Gagliano, situado a unos diez kilómetros al Suroeste de Troina. En el sector costero, el séptimo ejército, con el apoyo de bombardeos aéreos y navales, ha efectuado un nuevo avance de tres a cinco kilómetros. (Efe)

EL ASALTO A LA RADA DE GIBRALTAR

ROMA. El asalto de las lanchas de asalto de la Marina Real contra la plaza fuerte de Gibraltar, escribe la agencia Stefani, que constituyen la cuarta y quinta agresión contra la fortaleza británica declarada inviolable por el adversario, demuestra, una vez más, la agresividad intrépida de la flota italiana, y muestra, con sus audaces acciones ofensivas contra las bases principales enemigas, a pesar de la estrecha vigilancia ejercida y su alejamiento de la península de Italia, el espíritu heroico que anima a los marinos italianos, dispuestos siempre, a pesar de las afirmaciones de la propaganda enemiga, a hacer frente resueltamente al adversario. (Efe)

PORTAAVIONES BRITANICO ALCANZADO

BERLIN. Los círculos militares dicen que el portaaviones británico que llegó al puerto de Gibraltar el día *31* de julio para reparar las graves averías sufridas, es el «Formidable». Este buque pertenece al tipo de portaaviones ingleses más recientes, habiéndose iniciado su construcción al comienzo de la guerra. Desplaza *23.000* toneladas, y posee una poderosa arti-

(Pasa a la cuarta página)

Roma será bombardeada de nuevo

Así lo declaran los círculos militares aliados

CUARTEL GENERAL ALIADO EN AFRICA DEL NORTE. — La aviación aliada estaba dispuesta a bombardear Roma el miércoles último, cosa que no efectuó por impedirlo las condiciones atmosféricas. Los círculos militares declaran que tan pronto como sea posible realizarlo, Roma será bombardeada nuevamente.—(Efe.)

* * *

ROMA.—Han vuelto a celebrarse funciones religiosas en la sacristía del templo de San Lorenzo, recientemente destruído por un bombardeo aéreo.—(Efe.)

La situación financiera de Italia es grave

Pero con firmeza y espíritu de sacrificio --dice el ministro de Hacienda-- podrá ser salvada

ROMA.—El ministro de Hacienda, Bartolini, hizo en el Consejo de ministros del jueves una exposición sobre la situación financiera de Italia. Declaró, entre otras cosas:

"Los cálculos provisionales, hasta el 30 de junio último, sobre el ejercicio 1942-43 del presupuesto del Estado, arrojan los siguientes resultados: Ingresos, 48.884.000.000 liras; gastos, 135.158.000.000 liras. El déficit, 86.274 millones; excedente del pasivo en la gestión normal, 5.255 millones.

En los ejercicios precedentes se registraron estos resultados: Déficit en la gestión normal de 1940-41, 6.254 millones; en 1941-42, 6.028 millones; gastos extraordinarios de guerra en 1940-41, 57.735 millones; en 1941-42, 71.318 millones. El déficit global en 1940-41 se elevó a 62.389 millones, y en 1941-42 a 77.346 millones.

Lo mismo que en los demás países beligerantes —prosiguió el ministro—, en Italia los gastos de guerra aumentaron de un año a otro. En cambio, en lo que se refiere a los gastos normales, el exceso marcó una disminución con respecto al registrado en el ejercicio 1940-41, con una mejoría durante el último ejercicio, 1941-42, que puede calcularse en 1.500 millones, aproximadamente. Por otra parte, sin embargo, la situación de la Tesorería señaló una agravación continua. En 31 de mayo de 1940, el pasivo de tal situación excedía de 38.000 millones, y fué en aumento progresivo hasta alcanzar en 30 de junio de 1943 la cifra de 165.818 millones. Ante este panorama, el Tesoro se vió obligado a recurrir a la circulación del Banco de Italia. El máximum de este recurso fué alcanzado en el mes de julio último, con 10.383 millones; de suerte que la deuda del Tesoro con el Banco se elevó ese mismo mes de 40.595 millones a 57.980.

—En vísperas del conflicto actual —1940— la circulación se elevaba a 25.344 millones, y en 1939 era inferior a 20.000 millones. El enorme crecimiento de la circulación en estos últimos tiempos, determinado exclusivamente por nuestras necesidades bélicas, le imprime un carácter muy peligroso, ya que la circulación por cuenta del Estado, a diferencia de la fiduciaria, si no es frenada, puede degenerar en una inflación cada vez mayor, y terminar con la pulverización de la lira, riesgo de consecuencias sociales incalculables. Para atenuar el déficit del Tesoro, se recurrió también a la emisión de empréstitos públicos, puesto que, de lo contrario, el pasivo de la situación hubiera sido más grave aún.

El ministro se refirió después a los valores públicos y dijo que era necesario disciplinar su marcha volviendo a la negociación en las bolsas por intermedio de los agentes de cambio. "La nueva gestión de 1943-44 se abre —declaró— en un momento grave para los destinos de la Patria. Nuestra situación financiera, aun siendo seria para la Tesorería, y aun imponiendo una severa revisión de los gastos, encuentra su elemento esencial de resistencia en el desarrollo progresivo de las principales fuentes fiscales, cuyos aumentos, en los cinco últimos años, han sido los que siguen: En 1938-39 el total de dichas fuentes de ingresos totales ascendieron a 23.111.900.000 liras; en 1939-40, a 26.782.600; en 1940-41, a 29.214.900; en 1941-42, a 33.412 millones; y en 1942-43 (según los datos provisionales), a 37.165.500.000. Y se puede afirmar que los ingresos del ejercicio en curso marcarán un nuevo aumento.

«Hay que conceder la mayor importancia—continuó—al restablecimiento, tan inmediato como sea posible, de un sólido equilibrio en la gestión normal del presupuesto, en los gastos ordinarios. Esta gestión se halla asimismo en déficit; pero comprende todas las cargas resultantes del pago de intereses de las operaciones de Tesorería necesarias para la continuación de la guerra, la cual consume hoy unos 8.000 millones al mes. Después de la guerra habrá que hacer frente al pago de todas las cargas diferidas, las de la desmovilización, las de la reconstrucción de la flota mercante, las de la normalización económica general de la nación, las de la reanudación de obras de utilidad pública y las de las pensiones de guerra, así como otras difíciles de precisar hoy.

El esfuerzo fiscal a que deberá ser sometido el pueblo italiano será, sin duda, de vastas proporciones y, por consiguiente, es preciso adoptar, desde ahora mismo, severas medidas de economía en toda clase de gastos, salvo los que se derivan de la guerra misma. Es necesario que sepa la nación que los deudas del Estado son sagradas y serán respetadas, y que todos los que tuvieron confianza en el Estado y le entregaron su dinero, el que representaba sus ahorros, se verán protegidos hasta el fin. Desde hace mucho tiempo estaba suspendida la publicación de las cifras que acabo de dar y de las cuentas del Estado, cuya divulgación había sido prohibida. Ahora bien, la ocultación de tales cuentas y cifras no ha servido más que para provocar la desconfianza frente a nuestra situación financiera. Por eso estimo necesario reanudar la publicación de los datos fundamentales».

El ministro terminó diciendo que la situación es grave; pero que con firmeza de propósito y sacrificios equitativamente distribuídos podrá ser salvada y restablecida.—(Efe).

Las peregrinaciones a Santiago de Compostela

Ofrenda al Apóstol de la de Badajoz y llegada de la del Frente de Juventudes

SANTIAGO DE COMPOSTELA. Con el ceremonial de costumbre hizo su entrada oficial en Santiago la peregrinación llegada anoche de la Diócesis de Badajoz, que está integrada por unas cuatrocientas personas.

Presididos por el Obispo de Badajoz, Dr. Alcaraz, y otras representaciones oficiales, los peregrinos se dirigieron a la Catedral. En la comitiva figuraban también representaciones del Ayuntamiento santiagués y de la archicofradía del Apóstol. En la puerta de la Catedral fueron recibidos por una representación del Cabildo que les dió la bienvenida en nombre del Arzobispo de Santiago.

La misa fué oficiada en el altar del Apóstol por el Obispo de Badajoz, quien seguidamente hizo la ofrenda. Lo contestó en nombre del Arzobispo el canónigo magistral de la Catedral. Después de las oraciones de ritual para ganar el jubileo, funcionó el botafumerio, y los peregrinos pasaron por la puerta santa después de abrazar la imagen del Apóstol.

Terminados los actos religiosos la presidencia de la peregrinación en traslado al palacio arzobispal cumplimentando al Obispo que les dió su bendición.

SANTIAGO DE COMPOSTELA. Procedentes del campamento de verano «Loyola» instalado en la Lanzada, (Pontevedra), han llegado *200* camaradas del Frente de Juventudes de todas las provincias españolas para ganar el jubileo del Año Santo. Al frente vienen el jefe del albergue camarada Olina, y el asesor religioso, Rvdo. P. Viejo, jesuíta de la residencia de Vigo. Estos peregrinos se alojan en el Seminario. Mañana a las once y media harán su entrada oficial en la Catedral, y por la tarde regresarán a su campamento.

Más de cien divisiones de tiradores y 85 brigadas acorazadas

han perdido en un mes los soviets

Estos siguen sin recuperar el terreno perdido en el Mius

En la región de Bielgorod se combate con encarnizamiento acentuado

COMUNICADO ALEMAN

CUARTEL GENERAL DEL FUHRER.—El Alto Mando de las fuerzas armadas alemanas comunica:

«En el Mius, el enemigo ha renovado sus tentativas, con el apoyo de tanques y de numerosos aviones de asalto, para reconquistar el terreno que había perdido en los días precedentes. Fué rechazado una vez más con elevadas pérdidas.

En el Donetz, los ataques locales efectuados por el enemigo han fracasado, con elevadas pérdidas en hombres y tanques para el enemigo.

En la región de Bielgorod, se prosiguen los combates con un encarnizamiento acentuado.

Al Suroeste de Orel, el adversario ha renovado en vano sus tentativas de penetrar en nuestro frente. Con la excepción de una brecha local, que fué después cerrada, todos los ataques fueron rechazados en encarnizados combates. Un grupo de combate enemigo que había penetrado en nuestras líneas fué diezmado, numerosos tanques destruídos y el resto rechazado.

Al Sur del lago Ladoga, nuestras tropas rechazaron asimismo potentes ataques de los soviets.

La aviación ha intervenido con potentes escuadras de combate y de asalto en los combates terrestres y ha infligido al enemigo elevadas pérdidas en hombres, tanques cañones y vehículos.

En el día de ayer fueron destruídos 209 tanques y 84 aviones en el frente del Este.

Desde el comienzo de los combates de gran estilo en el Este y en el curso de un mes, las tropas del Ejército de tierra y las S. S. han hecho 69.164 prisioneros, y han destruído o capturado 7.847 tanques, 3.083 cañones y 1.620 lanzaminas. La aviación ha derribado 3.731 aviones. Las pérdidas en hombres de los bolcheviques son extraordinariamente elevadas. En los combates defensivos librados en la región de Orel, desde el 5 al 20 de julio, el 656 regimiento de antitanques pesados ha destruído, él sólo, 502 carros de combate soviéticos y más de 20 cañones antitanques, así como cien cañones.

Un pequeño número de aviones enemigos arrojó en la pasada noche algunas bombas explosivas sobre la Alemania occidental, sin objetivo fijo. A lo largo de las costas holandesas fué derribado un avión.

Submarinos alemanes, en encarnizados combates contra el abastecimiento enemigo, en convoyes fuertemente protegidos o en ataques contra barcos aislados, hundieron seis barcos que desplazaban en conjunto 43.500 toneladas, y averiaron a otros dos con sus torpedos.»—(Efe.)

PERDIDAS SOVIETICAS

BERLIN.—La Agencia D. N. B. dice que las pérdidas soviéticas en el frente Orel-Bielgorod, entre el 5 de julio y el 5 de agosto de 1943, se cifran en más de cien divisiones de tiradores y 85 brigadas acorazadas, y que, por lo tanto, la conquista de Orel y de otras franjas de terreno en este sector no compensan tan elevado desgaste humano.—(Efe.)

BARCOS HUNDIDOS

BERLIN.—Los submarinos alemanes han hundido otros seis mercantes aliados, que desplazaban 43.500 tonelaas, y han averiado dos buques más, según se anuncia oficiosamente.—(Efe.)

* * *

BERLIN.—Aviones de combate alemán de gran radio de acción —dice la Oficina Internacional de Información han hundido en la región atlántica al Oeste de Portugal y en el Golfo de Gascuña, durante el mes de julio, siete barcos mercantes, que suman un total de 73.000 toneladas. Un número igual ha sido averiado tan gravemente que la mayoría han quedado inutilizados. En combates aéreos con aviones de protección británicos los alemanes han derribado 16 aparatos adversarios.—(Efe.)

S. S. EL PAPA ordena oraciones públicas POR LA PAZ

CIUDAD DEL VATICANO. —El Soberano Pontífice ha dirigido una carta al Cardenal Maglione, secretario de Estado, en la que le pide que sean ordenadas oraciones públicas para que Dios conceda el retorno de la paz entre las naciones.—(Efe.)

LA GUERRA EN EL MAR

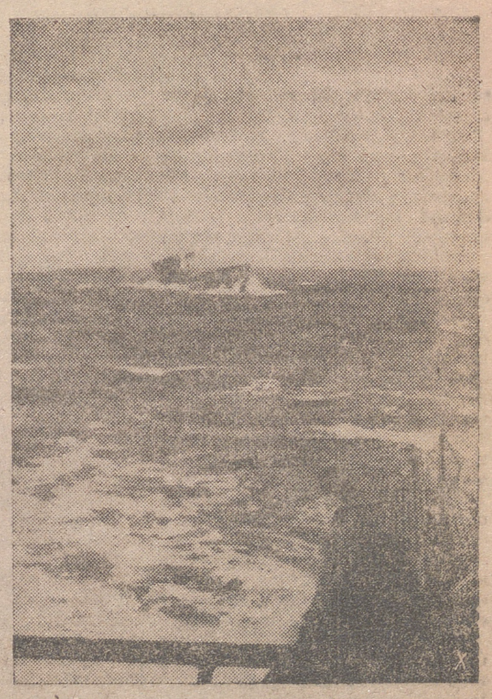

A través de la red que enmascara a una batería de costa se ve, en el mar, una pequeña unidad de la flota alemana de vigilancia.

En alta mar, un submarino del Reich ha torpedeado un mercante enemigo, que desaparece bajo las aguas. — (Fotos Oficiales)

Falange Española Tradicionalista y de las J. O. N. S.

SECCION FEMENINA

SERVICIO DE MENSAJES

División Azul

Voluntario Víctor Iglesias y Angel Marín, están los dos juntos, muy bien, y envían abrazos.

Los suboficiales Martínez y García, se encuentran perfectamente y saludan a sus familiares y amigos.

Voluntario Cesáreo Bermejo Rodríguez, manda muchos abrazos para todos los suyos.

Voluntario Emilio Martínez, se encuentra muy bien y abraza a sus familiares.

Voluntario Juan Marrero, está bien y abraza a sus padres y hermanos.

Voluntario Juan Picón, abraza a su esposa y demás familia.

Voluntario Antonio Villarrubia, manda besos para su madre y abuelita.

C. N. S.

SINDICATO DE TRANSPORTES Y COMUNICACIONES

Se pone en conocimiento de nuestros sindicados e industriales en general, que según la nota recibida de la Junta Superior de Precios de la Presidencia del Estado Español, por la Vicesecretaría de Ordenación Económica y que nos traslada nuestro Sindicato Nacional, el impuesto del timbre no debe recaer nunca sobre el consumidor, sino sobre el vendedor, que es el que expide el documento (factura, recibo, etc.), ya que ha sido siempre norma de que el que recibe una cantidad en metálico, por la prestación de un servicio o por pago de cualquier mercancía comprada, satisfaga el impuesto del timbre.

EDUCACION Y DESCANSO

Viajes y excursiones

El domingo, quince, en San Sebastián, ocho toros para El Estudiante, Pepe Luis Vázquez, Antoñito M. Bienvenida y Morenito de Talavera. La Obra Sindical «Educación y Descanso», organiza un viaje a la villa donostiarra, saliendo de ésta el día 15 a las seis de la mañana, para regresar el día dieciseis a las cinco de la tarde.

El precio del billete de ida y vuelta es el de veinticinco con cincuenta pesetas.

Para detalles inscripciones en nuestras oficinas cualquier día laborable de nueve y media a una y media o de cuatro a siete, por la tarde.

Encargo de entradas y alojamiento hasta el día 10, en que se cerrará el plazo.

El precio de las localidades: sombra, 20 pesetas y sol 14.

Residencia de Fuenterrabía

Nos comunica nuestra jefe en la Residencia de Fuenterrabía, que todos los productores y productoras que se encuentran en la misma disfrutando diez días de veraneo, se hallan en perfecto estado de salud.

Lo que se publica para conocimiento y conformidad de sus familiares.

Residencias de verano

Nuevamente se recuerda que estando procediéndose al acoplamiento definitivo de los camaradas que, componiendo el quinto turno que organiza esta Obra Sindical, a nuestra Residencia de Fuentetrabía, han de partir de esta ciudad el próximo día 10 del actual, se interesa la presentación en nuestras oficinas de todos los productores inscritos en el mismo, a fin de hacer efectivo el importe de su permanencia en la residencia de esta Obra.

Dicha presentación deberá efectuarse el día 10 del actual, y se considerará eliminada en el expresado turno todo aquel que no lo realice.

OBRA SINDICAL «COOPERACION»

Piensos y semillas

Se pone en conocimiento de todos los cooperadores encuadrados en la Cooperativa Nacional de Avicunicapicultura, que en esta Jefatura Provincial, calle de los Baños, número 9, se encuentra a su disposición para su observación, y caso de serles necesario formular el pedido correspondiente «residuo de semilla de anís», cuyo valor nutritivo es superior al de la cebada.

FALANGES JUVENILES DE FRANCO

CENTURIA HERMANOS ALONSO CANTERO

Se ordena a todos los camaradas pertenecientes a la citada Centuria y que actualmente se encuentran en Logroño se presenten sin excusa ni pretexto alguno, en el día de hoy, 7 de agosto, a las ocho y media en punto de la tarde, en las oficinas de la antedicha Centuria, sita en General Mola, 64, segundo, para interesarles de un asunto que les afecta.

La falta de asistencia no justificada dará lugar a la expulsión de las Falanges Juveniles de Franco.

CENTROS DE TRABAJO

Instrucción

Todos los patronos, cualquiera que sea la industria o comercio a que se dediquen y que en la actualidad tengan productores pertenecientes a las Falanges Juveniles de Franco, se les exime de acudir a las clases de Enseñanza de este Centro de Trabajo, por cuyo motivo la hora que venían dedicando a este fin, deberán emplearla en sus diversas actividades.

DELEGACION PROVINCIAL DE ABASTECIMIENTOS

Racionamiento de carne

Previo el corte de los cuatro últimos cupones de la tira número IV de la sexta hoja de cupones, se facilitará carne, a cien gramos, a todas las cartillas individuales de racionamiento de la capital, relativas a adultos, en cualquiera de sus tres categorías durante el día de hoy.

Asociación Católica de Padres de Familia de Logroño

La Conferencia Nacional Católica de Padres de Familia celebrará su Décima Asamblea Nacional en el próximo mes de septiembre, precedida de tres días de ejercicios espirituales para hombres, dirigidos por el Rdo. Sr. don Angel Herrera Oria.

Estos santos ejercicios darán comienzo el día trece de septiembre, de seis a ocho de la tarde, en el Hotel Real de Santander, permaneciendo internos hasta el día diez y siete a las nueve de la mañana.

El mismo día diez y siete, a las nueve de la mañana dará comienzo la Asamblea, continuando durante el día diez y ocho.

El día diez y nueve, domingo, y en uno de los mejores teatros tendrá lugar el solemne acto de clausura, al que asistirán las autoridades civiles, altas jerarquías eclesiásticas Nacionales, Diocesanas y Provinciales que han sido invitadas, tomando parte prestigiosos oradores, entre los que se encuentran don José María Pemán.

Todos los asociados Padres de Familia pueden asistir a estos actos, pero es necesario que antes del día quince del actual lo comuniquen a esta Asociación, Primo de Rivera, cinco, primero.

Toros en Vitoria

LA SEGUNDA DE FERIA

VITORIA.— Segunda de feria. Tarde de sol, pero poca calor. Lleno casi completo. Tres de Atanasio Fernández, de Salamanca, y tres de Juan Cobaleda, para El Estudiante, Manolete y Morenito de Talavera.

Primero. El Estudiante torea con el capote a la espalda y es ovacionado.

Brinda a los «blusas». Inicia su faena con tres pases las dos rodillas en tierra valentísimos. Después, de pie, torea por alto con naturales, afarolados y molinetes. Una estocada, pinchazo y descabello a pulso. (Ovación y vuelta).

Segundo. Manolete no entusiasma con el capote. El cordobés brinda a la hija del alcalde que ocupa una barrera con su padre. Empieza la faena con un ayudado por alto y sigue con naturales con la izquierda y la derecha. Recibe un achuchón. La faena no es de su estilo. Vuelve a ser achuchado. Pincha dos veces y coloca una buena estocada (Palmas y pitos).

Tercero. Morenito lancea nervioso. Realiza una faena variada, con pases de diversas marcas, pero movidos. Media en su sitio. (Ovación). También se aplaude al toro, que es de Sánche, en el arrastre.

Cuarto. De más presencia y estilo. El Estudiante torea de capa y termina con media verónica formidable. El Estudiante inicia la faena con pases por alto, naturales y de otras marcas. La completa con molinetes, afarolados y manoletinas. Media estocada, de la que el bicho rueda como una pelota. (Ovación, oreja y vuelta).

Quinto. Manolete se muestra sosote. Con la muleta se limita a dar unos pases por bajo para sujetar. Termina con media. (Bronca).

Sexto. Morenito torea con más temple y estilo que en su anterior. Morenito hace una faena de muleta de la que sobresalen unos buenos molinetes, derechazos y afarolados. Mata de una entera. (Ovación).

Los toros pesaron en canal, 228, 246, 262, 281, 246, 282.

¡¡PRODUCTOR AGRICOLA!!

Pide en las Delegaciones de Subsidios Familiares o de la Obra Sindical «Previsión Social» los nuevos modelos de declaración de familia, y así no se interrumpirá el pago del Subsidio Familiar que venías percibiendo para ayuda de tus cargas familiares.

SECCION RELIGIOSA

IGLESIA IMPERIAL DE STA. MARIA DE PALACIO.—**Solemne novena en honor de la Santísima Virgen, en el Misterio de su Asunción, Patrona de la parroquia.**—Dará comienzo hoy, sábado, día 7. Todos los días, a las siete y media de la tarde, exposición de S. D. M., rosario, novena, reserva y Salve.

Los días 13, 14 y 15, predicará el R. P. Feliciano Ancín, S. J.

El día 15, festividad de la Asunción, a las ocho y media, misa de Comunión general. A las diez y media, misa solemne con sermón, y por la tarde, a las seis, exposición de S. D. M. hasta la función, que tendrá lugar, como está anunciado, terminándose con la procesión y Salve.

SAN BARTOLOME.—La misa radiada se celebrará a las diez.

IGLESIA DE SAN BARTOLOME. — ADORACION NOCTURNA.—Vigilia ordinaria mensual del turno primero, «Corazón de Jesús», la noche del 7 al 8, cuya aplicación, así como la de su Santa Misa, se hacen por las almas de don Federico Herrero e hijos (q. e. p. d.). Dará principio a las once en punto.

Publicaciones del Consejo Superior de Investigaciones Científicas

ANALES DE ECONOMIA.—(Instituto "Sancho de Moncada")

Sumario: Profesor Dr. Rodolfo Stucke. Financiamiento de la guerra. Profesor Miguel Paredes Marco, El Duopolio. José María Tallada, La política comercial y arancelaria española en el siglo XIX. J. Sardá Dexeus, La demanda de dinero y la política bancaria.

REVISTA ESPAÑOLA DE PEDAGOGIA.—(Instituto "San José de Calasanz")

Sumario: Francisco Blanco Nájera, ¿Tiene el niño verdadero derecho a ser educado?. José Millart, Problemas Nacionales de Pedagogía del Trabajo. Carlos Gil y Gil, Aspecto docente de la Medicina física. Carmen Limón Miguel, Los sistemas pedagógicos en relación con los dogmas del pecado original. Víctor García Hoz, Acerca del cálculo y representación de la asimetría de las series.

Hace 25 años

Los exploradores logroñeses, que se encontraban en San Sebastián, se dedicaron a visitar la población, siendo aclamados por el público al desfilar por las calles. En el Paseo del Arbol de Guernica se celebró una misa de campaña, en la que ofició el capellán de los exploradores logroñeses don Jacinto de la Riva. Después marcharon al campamento de Martutene, donde se alojaron, y les fué servida una espléndida paella, postres y pasteles, éstos regalo de la reina doña María Cristina. Por la tarde fueron obsequiados con un banquete por el Ayuntamiento, se pronunciaron discursos y le fué impuesta la medalla de oro del campamento de Martutene al alcalde.

—Existían dificultades para la celebración de los conciertos veraniegos, a pesar de los buenos deseos del gobernador militar y coroneles de la guarnición, debido a que la Capitanía General de la Región dió órdenes respecto a lo que las bandas militares debían cobrar por cada concierto, y, rebasando ello con mucho el cálculo del Ayuntamiento, éste desistió de contratar los conciertos.

—Por los señores Moreno de Espinosa fué solicitada, en San Sebastián, la mano de la señorita Carmen Ortiz de Zárate y Echagüe, para su hijo don Carlos, verificándose la boda en plazo breve.

—En el Gobierno Civil se reunió la Junta de la Casa de Correos, firmando la escritura de adquisición de los terrenos donde estuvo instalado el Convento de las Religiosas Agustinas para edificar la nueva Casa de Correos.

—Los mercados de cerda, que llegaron a ser importantes en esta capital en la actualidad se veían desiertos, debido al precio elevadísimo del ganado.

—Fué solicitada la mano de la señorita Filomena Jorcano para don Angel Nogales, sobrestante de Obras Públicas, fijándose la boda para el próximo mes de septiembre.

—Falleció en Madrid nuestro antiuo convecino don Isaac López Andrés, concejal que fué del Ayuntamiento de Logroño cuando se construyó el Teatro Bretón de los Herreros, y padre del jefe de la Comandancia de la Guardia Civil de esta guarnición, don Rufino.

—En Alfaro se subastaron los puestos para la colocación de los tablados en la Plaza Mayor, donde habían de correrse las vacas en las próximas fiestas de la Virgen y San Roque, produciendo al Ayuntamiento la cantidad de 3.165 pesetas.

La totalidad de los productos expuestos en la 1.ª Feria de Muestras de Logroño, serán de la Rioja

1. Feria PROVINCIAL DE MUESTRAS EN LOGRONO

Del 20 al 30 de Septiembre.

Avisos y Noticias

En el Observatorio se registraron ayer los siguientes datos: Presión máxima, 733; mínima, 731'3. Subiendo. Temperatura máxima, 22'7 a las cuatro de la tarde; media, 19'2; mínima, 16'5 a las siete de la mañana. Sol, dos horas y veinte minutos. Viento. Norte.

A los toros de Vitoria

EN AUTOMOVIL

DOMINGO 8 del actual. Billetes: "BAR CARABANCHEL" Logroño.

Desde el día de hoy y durante tres días de nueve a una de la mañana, se expenderán en los bajos de la Casa Consistorial, papeletas de riego para los ríos del Quebrado de Santa Bárbara al quebrado de los Cantos, hasta el Cortijo.

SERRERIA DEL EBRO

Liquidación de existencias. Venta diaria de Pino, Haya, Chopo, Olmo, Nogal y Barcas fruta de todos los tamaños. TELEFONO 19-60

Mañana, domingo, se celebrará en los bajos de las oficinas de Educación y Descanso, calle de los Baños, número, nueve, una exposición de la Obra Sindical «Artesanía» en la que figurarán obras muy meritorias que han de merecer el sincero elogio de cuanto acudan a admirarlas.

La extraordinaria importancia que en nuestra región tiene el trabajo de nuestros artesanos, no es todo lo conocida que merece y por ello estas manifestaciones son acogidas con verdadero agrado por el público.

EL BARATO

ALPARGATAS Niño, 3'75 pesetas. Mujer, 4 pesetas. Hombre, 4'25. ZAPATILLAS

Marqués de San Nicolás, 95. (a)

En el sorteo pro-ciegos celebrado ayer resultó premiado el número 237.

ALPARGATAS

PLAYERAS DE TACON, 6'00 Ptas. OCHOA. — Sagasta, 25. (a)

En el Registro civil han sido inscritos los nacimientos de Felisa María del Carmen Bañuelos Gorqui y Pedro Gabriel Santiago Moragues López; los matrimonios de José María Navarro Gómez con Anita Martínez Agustín y Manuel Carrillo de Albornoz con Teresa Gil Miranda.

BALNEARIO DE

ARNEDILLO

REUMATISMO, FRACTURAS HERIDAS.

Hotel del Balneario Excelente trato.

MEJORAS DE AMPLIACION Y CONFORT. (C. S. P. n.º 3)

Se ruega la urgente presentación en el Negociado de Reclutamiento de este Ayuntamiento, a fin de enterarle de un asunto que le afecta, de Basilio Azcona Fernández, o de un familiar que le represente.

Lucilo Gómez de la Peña

PROCURADOR

Santo Domingo de la Calzada. No aceptará asuntos profesionales hasta 1.º de septiembre.

JUNTA PROVINCIAL DE SELECCION Y PROTECCION ESCOLAR DE LOGROÑO

Concurso de becas

Esta Sección Provincial abre concurso para la concesión de siete becas de 1.500 pesetas cada una y para el curso de 1943-1944.

Los concursantes habrán de sujetarse a las condiciones siguientes:

Primera — Reunir condiciones de aptitud para el estudio, que no podrá ser inferior al tipo de sobresaliente.

Seunda — No contar con ingresos superiores a seis mil pesetas anuales cuya circunstancia se acreditará con declaración escrita de los padres o del representante legal del concursante, en la que se consignarán los sueldos, rentas y toda clase de emolumentos, a fin de justificar ese extremo de su insuficiencia económica.

Tercera.—Imposibilidad de obtener inscripciones o servicios gratuitos docentes por no existir en el lugar de la residencia del alumno o de sus mayores, instituto o colegio reconocido legalmente.

El plazo para la presentación de instancias y demás documentos que se hallan expuestos en el tablón de anuncios del Instituto Nacional de Enseñanza Media de Logroño, es desde el día 5 al 30 de agosto de 1943, y horas de 11 a 13.

Los aspirantes admitidos vienen obligados a someterse a la práctica de la prueba o pruebas que la Junta acuerde en fecha que se les comunicará con la debida anticipación.

YOGHOURT MURO

Alimento perfecto y completo elaborado con fermentos lácticos seleccionados.

Preparado en la FARMACIA de MIGUEL MURO, Sucesor de Villarreal.

Calle Marqués de Vallejo, 19. Teléfono 17-14.

(C. S. P. n.º 26.)

Vagones al descargue hoy:

E. Orruño, uno, arena; Bodegas Franco Españolas, uno, barricas vacías; P. Bezares, uno, vino; P. Iñigo, uno, menudo; Ayuntamiento, uno, asfalto; G. Benés, uno, galleta; M. Gómez, uno, madera; T. Viñuales, uno, melones; B. Lahera, uno, carbón; F. Escudero, uno, paja, y Jefe T. Militares, uno, paja.

HOY - Teatro Moderno

Continua desde las 5 y media

Magnífico Programa Doble

¿Por qué lates corazón?

Una realización que tiene perfume y encanto de juventud. Interpretada magistralmente por la bellísima DANIELLE DARRIEUX y CLAUDE DAUPHIN.

La formidable producción

EL HIJO DEL HEROE

Por el gran actor MICKEY ROONEY y ANNE NAGEL.

NO-DO n.º 30

Frontón Cinema

El domingo, día 8 de agosto, a las 11 de la mañana, se celebrará una función cinematográfica, organizada por la Obra Sindical Educación y Descanso, pasándose por la pantalla varios noticiarios de actualidad.

Todos cuantos camaradas deseen acudir a la misma, pueden pasar por las oficinas de la misma, al objeto de retirar la correspondiente localidad.

ASSIA NORIS

la maravillosa actriz del moderno cinema europeo, prodigio de belleza, de talento y de espiritualidad, interpreta TRES PERSONAJES DIFERENTES en la película.

ROMANTICA AVENTURA

El sueño de una noche de baile destino de una vida.

¡¡LA PELICULA DE LAS MUJERES!!

Hablada en castellano

MAÑANA, DOMINGO ESTRENO

CINEMA DIANA

DROGUERIA MODERNA

GRAN SURTIDO EN TODOS LOS ARTICULOS DEL RAMO

Colonia "GALATEA"

COLONIA FRESCA Y DE CALIDAD

GALLARZA, 7. LOGROÑO.

Ley de 29 julio de 1943 sobre

Ordenación de la Universidad española

(Continuación).

fec del ámbito de su correspondiente servicio.

Artículo treinta y nueve.—El Rector tendrá los tratamientos de Magnífico y Excelentísimo, que aparecerán obligatoriamente en todos los documentos universitarios que a él afecen, y gozará, como jerarquía cultural en el Distrito Universitario, de la representación que le corresponde.

Ostentará la presidencia en todos los actos académicos de su Distrito a los que asista, a no ser que presida el Jefe del Estado, el Presidente del Gobierno, el ministro de Educación Nacional u otro Ministro, o el Subsecretario y directores generales del Departamento.

El cargo será dotado en los presupuestos del Ministerio de Educación Nacional con cantidad suficiente y medios representativos adecuados a la categoría social que, dada la dignidad e importancia de su función, se le atribuye.

Artículo cuarenta.—El Rector de cada una de las Universidades será nombrado y cesará por decreto del Ministerio de Educación Nacional; pero éste podrá suspenderlo hasta su cese por Orden ministerial. El nombramiento deberá recaer en un catedrático numerario de Universidad y militante de Falange Española Tradicionalista y de las J. O. N. S., quien, en caso necesario, quedará exento del cumplimiento inmediato de la función docente.

La toma de posesión de los Rectores irá acompañada de la debida solemnidad académica.

Artículo cuarenta y uno.—Son atribuciones del Rector.

a) La representación jurídica de la Universidad y de los órganos que la integran en cuanto actúen como tales.

b) La colación e investidura de los grados universitarios y la concesión de diplomas de estudios.

c) La superior dirección de los órganos, servicios y medios didácticos universitarios.

d) La propuesta o informe al Ministerio de Educación Nacional, oída la Junta de gobierno, para la creación directa o reconocimiento de los Colegios Mayores y su incorporación a la Universidad.

e) La ordenación general de los pagos que hayan de hacerse con cargo al presupuesto universitario, así como la dirección general de la vida económica de la Universidad.

f) La expedición, o visado, en su caso, de los documentos que haya de expedir la Universidad.

g) La función disciplinaria de orden académico sobre los universitarios, con los precep tos de esta Ley y sus Reglamentos.

h) La propuesta o informe, en su caso, para el nombramiento o cese del personal universitario y el nombramiento y cese del personal universitario o del personal subalterno, que se le atribuye en los diferentes preceptos de esta Ley.

Artículo cuarenta y dos.—El Vicerrector ejercerá, en orden al gobierno de la Universidad, las funciones que le delegue el Rector, y sustituirá a éste en los casos necesarios, ejerciendo entonces las funciones que le delegue el Rector, y sustituirá a éste en los casos necesarios, ejerciendo entonces las funciones rectorales. En ausencia del Vicerrector le sustituirá el Decano más antiguo.

El cargo de Vicerrector recaerá, necesariamente, en un catedrático numerario de Facultad y su designación se hará por Orden ministerial, a propuesta, en terna, del Rector. El cese se hará igualmente por Orden ministerial. El Vicerrector tendrá tratamiento de Excelentísimo.

Artículo cuarenta y tres.—Cada una de las Facultades universitarias tendrá como autoridad inmediata un Decano, Catedrático numerario, que será nombrado por Orden ministerial, a propuesta, en terna, del Rector. El cese se hará igualmente por Orden ministerial.

El Decano tendrá tratamiento de Ilustrísimo.

Compete a los Decanos, como delegados del Rector para la dirección inmediata de su Facultad respectiva:

a) La vigilancia y ejecución de las normas para el cumplimiento más exacto de la función docente.

b) El informe al Rector acerca del Profesorado.

c) Elevar a la aprobación rectoral la organización de los cursos y cuanto con ella se relacione, así como el índice de necesidades de la Facultad, para la elaboración del presupuesto y las denuncias por faltas académicas del personal de la Facultad y de los escolares para su substanciación.

Para el ejercicio de las funciones de su competencia, cuando no sean de carácter ejecutivo o inspector, el Decano deberá oír a la Junta de Facultad.

Artículo cuarenta y cuatro.—Los Vicedecanos serán nombrados por Orden ministerial a propuesta, en terna, de los Rectores. El cese se hará igualmente por Orden ministerial. Tendrán el tratamiento de Ilustrísimo y el cargo recaerá necesariamente en un catedrático numerario.

Los Vicedecanos ejercerán, en orden al gobierno de la Facultad, las funciones que les delegue el Decano, a quien sustituirán en los casos necesarios, ejerciendo entonces las funciones plenas del cargo.

En ausencia del Vicedecano le sustituirá el catedrático más antiguo.

Artículo cuarenta y cinco.—Los directores de los Institutos o Escuelas de Formación Profesional serán nombrados en forma análoga a los Decanos. Los directores de los Institutos de Investigación Científica serán nombrados por Orden Ministerial, a propuesta, en terna, del Rector, que deberá oír previamente al catedrático o catedráticos de las disciplinas a que afecte el Instituto de Investigación Científica. Unos y otros ejercerán funciones similares al Decano en sus respectivos organismos.

Artículo cuarenta y seis.—Los directores de los Colegios Mayores esrán nombrados y cesarán por Ordenes ministeriales, a propuesta del Rector y previo informe de la Secretaría General de Falange Española Tradicionalista y de las J. O. N. S. Cuando los Colegios sean fundación de Falange Española Tradicionalista y de las J. O. N. S., de Corporaciones o de particulares, el Rector trasladará informada al Ministerio la propuesta del Patronato o Entidad fundadora. Los Directores de los Colegios Mayores habrán de poseer siempre grado académico superior o título equiparable.

Compete a los Directores de los Colegios Mayores:

a) La vigilancia y ejecución de las normas para el cumplimiento de la función educativa universitaria.

b) Elevar a la aprobación rectoral cuantas medidas se relacionen con la organización de los actos y cursos complementarios educativos, la propuesta para el nombramiento de personal y, asimismo, cursar las denuncias por faltas académicas de todo el personal del Colegio para su sustanciación.

c) Elevar a la Junta de Gobierno los presupuestos y las cuentas del Colegio para su aprobación.

d) La inspección inmediata de los servicios administrativos propios del Colegio Mayor y la organización de su régimen interno, de acuerdo con sus Estatutos.

Cuando el Colegio Mayor sea de fundación de Falange Española Tradicionalista y de las J. O. N. S., de Corporaciones o de particulares, los directores tendrán las mismas funciones y obligaciones en el orden educativo y cultural, pero gozarán de autonomía en cuanto a la designación de su personal, concesión de becas, y en materia administrativa y económica, de acuerdo con las normas fundacionales.

Artículo cuarenta y siete.—El director del Secretariado de Publicaciones, Intercambio Científico y Extensión Universitaria, será un catedrático numerario de Facultad, nombrado por Orden ministerial, a propuesta, en terna, del Rector.

Le compete:

a) La preparación y propuesta al Rector, para su aprobación, de toda la labor propia del Secretariado, sean cursos, conferencias o publicaciones.

b) La entrega al Administrador de la Universidad de las ediciones de libros o revistas, una vez terminada su impresión, y la preparación del proyecto de presupuesto, para someterlo al Rector.

Artículo cuarenta y ocho.—El director de la formación religiosa universitaria será nombrado por el Ministerio de Educación Nacional, a propuesta del respectivo Ordinario eclesiástico, previo informe del Rector.

Es de su competencia.

a) La organización, de acuerdo con los planes que para todas las Universidades se establezcan, de las enseñanzas de cultura superior religiosa, obligatorias para todos los escolares, y la vigilancia del desarrollo de estas enseñanzas.

b) La propuesta-informe al Rector para su nombramiento, previa la aprobación del Ordinario eclesiástico, del personal necesario para la enseñanza o la formación religiosa, así como la custodia y conservación de los templos universitarios.

Artículo cuarenta y nueve.—El jefe del Servicio Español del Profesorado de Enseñanza Superior de Falange Española Tradicionalista y de las J. O. N. S. será un catedrático numerario, militante del partido, nombrado para cada Universidad y distrito universitario por el Delegado Nacional de Educación de Falange Española Tradicionalista y de las J. O. N. S., de acuerdo con el Ministerio de Educación Nacional y previo informe del Rector.

El jefe de este servicio podrá ser separado de su cargo por el Delegado Nacional de Educación o por el Ministerio de Educación Nacional.

Le compete:

a) La organización de los cursos escolares de formación política, cuyos planes generales serán establecidos por el Ministerio de Educación Nacional, con arreglo a las normas y programas que designe el Ministro Secretario general del Movimiento.

b) La propuesta-informe al Rector, cumplidos previamente los trámites jerárquicos pertinentes respecto a Falange Española Tradicionalista y de las J. O. N. S., de las personas que hayan de ser encargadas de los cursos de formación política, para su aprobación y nombramiento, en su caso, por el Ministerio de Educación Nacional, y la organización de los actos político universitarios previa aprobación del Rector.

(Continuará).

SGCB2021

La función educativa de los Institutos

Por JUAN BACHILLER

Si consideramos la educación intelectiva del hombre de una forma general y abstracta, vemos que el proceso que se sigue para alcanzar un nivel superior tiene que someterse desde su niñez a un plan escalonado que comienza por el conocimiento de las primeras letras y pasando por la primrea enseñanza adquiere las nociones elementales de las ciencias fundamentales propias de esas edades y que le sirven de base para ingresar en la que llamamos Enseñanza Media, precisamente por aprehender en esta segunda fase de su vida, no solamente una ampliación de sus conocimientos anteriores, sino todas aquellas ciencias inmediatamente derivadas de aquellas, sin llegar todavía al tope en que se hallen en su investigación.

Para llegar a esto tenemos las Escuelas Especiales y las Universidades, centros donde el hombre se especializa en determinadas materias y con su título final se le considera capacitado para propagar tanto los conocimientos adquiridos en su carrera como los resultantes de sus investigaciones.

Fácil es deducir de esto que las tres fases en que clasificamos sus estudios pueden reducirse a una sola, que llamaremos FORMACION CIENTIFICA, ya que en realidad lo que conseguimos en los largos años de estudio no es más que FORMAR nuestras inteligencias, primero con conocimientos generales y después en determinadas materias.

Si cada una de estas épocas es interesante de por sí, hemos de poner de relieve el especial interés de la segunda o Enseñanza Media. Esta, no solamente nos sirve para prepararnos en condiciones de poder ingresar en la Enseñanza Superior, sino que tiende a formar al estudiante para hacer frente a cualquier eventualidad que le pueda surgir en sus deberes societarios.

Este importante punto de vista de dar al Bachillerato un carácter formativo, lo vemos en el espíritu del Estatuto de 1938, pues, entre otras cosas, dice: «...la técnica memorista ha de ser sustituída por una acción continuada y progresiva sobre la mentalidad del alumno, que dé por resultado, no la práctica de recitaciones efímeras y pasajeras, sino la asimilación definitiva de elementos básicos de cultura y la **formación** de una personalidad completa...»

¿Se ha conseguido imprimir en los estudios de Bachillerato esta cualidad formativa? Desgraciadamente no Todos sabemos a qué se reducen hoy los esfuerzos del aspirante al título de Bachiller, cual es su obsesión... EL EXAMEN DE ESTADO. Y lo malo no es que esto suceda en el escolar, sino que en defensa del prestigio de cada preparador, pueden observarse multitud de centros con la tendencia a prescindir de la labor formativa para dedicarse de lleno a preparar al alumno con el máximum posible de probabilidades para resistir esa rápida y memorística prueba final.

No solamente son estas dos cualidades las que motivan esa falta de preparación del alumno, sino que además nos encontramos que en cada Distrito Universitario quedan suprimidas determinadas materias fundamentales por no existir en sus facultades las secciones dedicadas a sus estudios. No vamos a citar aquí casos concretos, pero en el ánimo de cada uno está presente este defecto, tanto de la Sección de Ciencias como en la de Letras.

¿Solución de este problema? A mi entender no hay más que una. Si se quiere cortar este defecto capital que priva al Profesorado de Enseñanza Media de cumplir su cometido de FORMAR al alumno, conforme al espíritu de la ley, no hay más que constituir los tribunales de Examen de Estado a base de profesorado oficial de Enseñanza Media y una representación de Enseñanza Privada.

Por tratarse este tema aparte, no hemos de fijarnos hoy más que en el provecho que nos reportaría esta solución, en el sentido de que, al ser profesores de Enseñanza Media los examinadores, el alumno tendría necesidad de llevar una **formación completa** en vez de la preparación parcial y memorística que hoy existe.

Asociación de las Jóvenes de A. C.

Permíteme, querida joven cristiana y española, que cuando sólo falta breve tiempo para que sea realidad la «Gran peregrinación nacional hacia el sepulcro de Santiago», me dirija a tí para invitarte a reflexionar unos momentos, en la seguridad de que cual corresponde a tu corazón generoso, has de decidirte a formar parte de la misma.

Mira; fué Santiago quien, fiel a la misión que de Jesús recibiera de predicar la doctrina oída de labios del Verbo de la Vida, eligió a tu querida España como campo apropiado para depositar la bendita semilla de la fe que germinó en nuestro suelo de tal modo que se erige España como su más leal y firme defensora, siendo luz de Trento; quien da a la Iglesia sus innumerables mártires; quien conquista un Nuevo Mundo para Dios.

Misión primordial de la A. C. es difundir y enseñar esa doctrina para poner en camino de salvación a muchas almas. Para que fructifique su obra en las jóvenes de España. ¡Vayamos a Compostela en viaje de sacrificio a rezar plegarias de penitencia junto al sepulcro de Santiago!

Fechas: Del 9 al 15 de septiembre.

Precios por persona: Categoría A, 300 pesetas; categoría B, 355; categoría C, 450 pesetas.

Plazo de inscripción: En este Secretariado, Primo de Rivera, 5, primero, antes del día 10 de este mes de agosto.

BODA

El pasado día 5, a las once y media de la mañana, y en el altar de la Inmaculada Iglesia de la Santa Cruz, de Nájera, celebróse el enlace matrimonial de la encantadora señorita Julita Ortiz de Zárate Recondo hija del prestigioso médico de aquella localidad don Adolfo, con el letrado y oficial del Ejército italiano Domenico Capoferro. La novia ataviada con lujoso vestido blanco, que realzaba su natural elleza y seguida de sus damitas de honor, presididas por su preciosa sobrinita Fuensanta Preciado, hizo su entrada en el templo a los acordes de la marcha nupcial de Lohengrin, acompañada de su padrino y hermano el caballero oficial cadete de Intendencia don Adolfo Ortiz de Zárate, haciéndolo el novio del brazo de doña Mercedes Ortiz de Zárate, tía de la desposada, que representaba a la madre de éste, doña Ana María Capoferro dei Conti Caterini. Al acto que se celebró en la intimidad asistieron los familiares de la novia y sus amistades de la infancia. Seguidamente, y en los salones del Casino, tuvo lugar un suculento banquete de bodas, en el que se leyó una sentida y bella dedicatoria alusiva de la poetisa amiga Mercedes Vila, organizándose después un prolongado y animado baile.

Los novios, a los que deseamos toda suerte de felicidades, salieron a disfrutar su luna de miel por diversas capitales del Norte y Galicia, dirigiéndose después a Roma, donde fijarán su residencia.

Guía sanitaria

El Médico-Dentista Doctor LUIS S. BADILLOS, Portales, 58, cierra la consulta hasta el día uno de septiembre.

Ha salido de excursión veraniega el doctor Sáenz de Santa María. Su regreso, a primeros de septiembre, se anunciará oportunamente.

CORDERO

NARIZ — GARGANTA — OIDOS
Vara de Rey 11, 2.º — Teléf. 19-69.
(C. S. P. n.º 1.)

CRONICAS de la REGION

El martes se cierra en Haro la suscripción para las arquetas de San Millàn y San Felices

HARO, 6

En el Boletín Oficial del Estado número 211 de fecha 30 de julio anterior, la Dirección General de Enseñanza Primaria ha resuelto la adjudicación provisional de Escuelas del turno voluntario del concurso general de traslados entre maestros nacionales.

En la relación que se transcribe en el expresado periódico oficial, es trasladado don Anselmo Sáenz Ruiz, que actualmente ejercía el cargo de Inspector de Primera Enseñanza de la provincia al grupo escolar de Calahorra.

También, a petición propia, causa baja en la escuela graduada de esta ciudad, el maestro don Luis García García, el cual es trasladado a Barcelona.

Por el contrario, son nombrados maestros de Haro en las vacantes que existían, don Jesús Hernández Gómez, que actualmente residía en Lagunilla, y don Demetrio Olmos Atienzo, que servía la escuela de A. de Cameros.

Felicitamos a uno y otros por haber visto colmados sus deseos, si bien sentimos profundamente la marcha de don Luis García después de muchísimos años de convivencia con nosotros, durante los cuales desarrolló un intenso trabajo cultural y docente.

En la pasada madrugada, después de una dolencia bastante prolongada y confortada con los auxilios de la Religión, entregó su alma a Dios, la bondadosa señora doña Teresa Manzanos García, esposa de nuestro estimado convecino el ganadero don Francisco Llantero Valencia.

La noticia del fallecimiento ha causado profundo dolor, ya que la extinta era sinceramente apreciada por la bondad y afectuosidad de su carácter.

Descanso en paz y reciban su esposo, hijos y demás familia nuestro sentido pésame.

El próximo martes quedará definitivamente cerrada en nuestra ciudad, la suscripción que se hallaba abierta en el Ayuntamiento para la recogida de donativos destinados a la construcción de las arquetas de San Felices y San Millán, ya que la Comisión organizadora del homenaje a estos preclaros santos riojanos, tiene precisión de llevar a efecto los trabajos correspondientes con la mayor celeridad.

Rogamos a todos cuantos tengan el propósito de aportar su concurso a esta suscripción, bien con la entrega de dinero, oro o plata, hagan entrega de los donativos en la Secretaría del Ayuntamiento durante los días que faltan.

SANTO DOMINGO, 5

Para pasar una temporada en su ciudad natal, han llegado de Zaragoza y Madrid, respectivamente, don Lorenzo Ruiz de la Cuesta y don Zacarías Riaño, y de Tafalla, don Francisco Roig, notario de esta ciudad navarra, y distinguida esposa.

Servicio Provincial de Ganadería

ESCALAFON

En el B. O. del Estado del día 3 del corriente, número 215, páginas 7.580 y 7.581, se publica una circular de la Dirección General de Ganadería dando normas a los inspectores municipales veterinarios que quieran figurar en el escalafón correspondiente, y dispone el modelo oficial de solicitud y documentos que deben acompañarse, debiendo ser presentados dentro del plazo de tres meses, a contar del día 4 del corriente mes.

Interesa randemente a todos los veterinarios la citada disposición, y en su cumplimiento se da esta publicidad.

Logroño 5 de agosto de 1943.—El Jefe Provincial de Ganadería, **Hilario de Bidasolo.**

Bien venidos y que su estancia en ésta les sea grata.

Apenas aparecida la noticia de la suscripción pro-reconstrucción del monumento al Sagrado Corazón en el Cerro de los Angeles se han acercado a nosotros, para entregarnos su donativo los señores siguientes:

Don José María Marín, cinco pesetas; don Lázaro Gómez, veinticinco; don Guzmán Villaverde, cinco; don Vicente Sagredo, dos; don MauroÁrate y familia, diez; don Eloy Bretón, cinco; don Isaac Bartolomé, cinco; don Julio García y García, cinco; don Julio García Pozo, diez; don Julián García, cinco; don Canuto Mendi, cinco; don David Ruiz de la Cuesta, cinco; don Vicente Villaverde, dos; G. S., diez; don Germán Moneo, cinco. Suma y sigue abierta la suscripción, 104 pesetas.

Como era de esperar, dadas las numerosísimas amistades de que goza la familia del finado, los funerales de cabo de año, celebrados a las once de la mañana del día de ayer en la iglesia de las Bernardas, en sufragio del alma de don Victoriano Marín, estuvieron extraordinariamente concurridos, recibiendo a su final innumerables muestras de condolencia su apenada viuda, virtuosa señora doña María Arenas Zuazo.

A ellas únase la nuestra muy sentida.

En uso de licencia, para pasar un mes al lado de sus padres, ha llegado del frente ruso, el simpático voluntario de la División Azul, Julián Sáez Arenas.

Como todos los jueves, el concierto dado por la banda municipal, anoche, en el paseo del Generalísimo, estuvo sumamente concurrido e igualmente fué constantemente visitada la Virgen Blanca.

MUEBLES
ANTA
NUEVOS MODELOS DE
CAMAS DE METAL
PORTALES, 46. Teléf. 1875.

NAJERA, 5

Recogemos, por su importancia para esta ciudad, el bando de la Alcaldía prohibiendo la circulación por las calles de perros sueltos, y la obligación de que éstos vayan con bozal y atados con cadena o su cuerda. Los que no cumplan estas condiciones, serán recogidos por los empleados municipales y sacrificados, sin perjuicio de imponer a sus dueños la multa reglamentaria.

También se nos recuerda por la primera autoridad municipal, la prohibición de arrojar a la vía pública cáscaras de plátanos y otras frutas, advirtiendo que, en bien del público en general, han de ser castigados severamente los contraventores.

Ayer, miércoles, contrajeron matrimonio María Alonso y Máximo Hidalgo. Nuestra más cordial felicitación.

Disfrutando del permiso de verano, se hallan entre nosotros los jóvenes Adolfo Ortiz de Zárate y Antonio Murga. También hemos saludado al canónigo don Práxedes Alonso, que ha venido de Zaragoza.

TORRECILLA EN CAMEROS, 5

La prensa española tiene abierta una suscripción Pro-restauración del monumento al Sagrado Corazón de Jesús, en el Cerro de los Angeles, que los rojos destruyeron durante la guerra de liberación española.

Al objeto de incrementar en lo posible, los fondos recaudados para este fin religioso y patriótico, habrán visto nuestros lectores en NUEVA RIOJA del día primero del mes actual la indicación que hacía en este sentido. Por ello, ayer en esta localidad se ha publicado un bando haciendo saber al vecindario que se ha dispuesto la recogida de donativos en el domicilio de doña Pilar Marchisio, corresponsal de este periódico.

Confiamos en que esta iniciativa ha de merecer la más favorable acogida por parte de los organismos oficiales y particulares para que el día de mañana podamo sentir la gran satisfacción, como católicos y españoles, de haber contribuído a levantar ese hermoso monumento.

AUTOL, 6

En día primero y en el salón del Ayuntamiento, tuvo lugar la subasta para el arrendamiento de la plaza, donde se celebrarán tres corridas los días ocho, nueve y diez del próximo mes, otorgándose la misma al industrial carnicero don Martín Martínez, bajo el tipo de 600 pesetas.

Muy acertada nos parece el haber adelantado en quince días dicha subasta, a fin de que los empresarios tengan tiempo suficiente para preparar la plaza y demás asuntos que dicha contrata requiere.

Han visto aumentado su hogar con un niño y una niña, dados a luz felizmente por sus respectivas esposas, nuestros estimados convecinos don Hilario Cuevas y don Angeles Ezquerro.

Tanto las madres, como los recién antolanos, a quienes se les impondrán los nombres de Alberto y Concha, respectivamente, continúan en perfecto estado de salud. Enhorabuena.

Como tradicionalmente se viene haciendo, el cuatro por la noche, en el patio de la ermita de Nuestra Señora de Nieva, tuvo lugar la quema de la hoguera, mientras la banda municipal interpretaba bonitos bailables.

El cinco, festividad de nuestra patrona, hubo misa de comunión, trasladando procesionalmente a la Virgen desde su ermita a la Parroquia, donde se celebró misa solemne a toda orquesta, en la que ofició el presbítero don Serafín Gómez, ocupando la Sagrada Cátedra nuestro párroco, quien en elocuente panegírico, cantó las glorias de la Virgen de Nieva.

Terminada la misa, se procedió al retorno de la Virgen a su ermita, materialmente impotente para cobijar a los fieles que acudieron, terminando el acto con el acostumbrado refresco.

Por la tarde se abrieron los bailes, mientras la banda municipal, situada en la travesía de Ezquerro, amenizaba el concurrido paseo.

Con grata satisfacción notamos considerable aumento en esta Cofradía y mayor interés para hacer que esta fiesta tome el mayor realce.

ESSA NIQUELADOS Juan Lobo, 2.

TUDELILLA, 6

Para los festejos que este año han de celebrarse, con motivo de la festividad de San Roque, el Ayuntamiento ha contratado la banda de música de Azagra (Navarra), y una buena colección de fuegos artificiales, también gestiona un sermón.

El empresario del Frontón Riojano, don Florentino García, ha contratado al campeón de la pelota en Pamplona Atano III que ha de vérselas contra las dos mejores parejas riojanas los días 16 y 17 de este mes, teniendo preparado también otro gran partido para el día 18 entre buenos jugadores riojanos y también los empresarios Manuel Ortega y Donato Sáenz han comprado una novilla para cada uno de los días 16 y 17 y vacas, y el día 18 tomará parte el novillero Sevillano.

La trilla de cereales va tocando a su fin, y como ya decíamos en fechas anteriores, resulta muy corta su rendimiento.

Las viñas, presentan un aspecto muy halagüeño, pues con las aguas caídas el día de Santiago y dos chaparrones posteriores ya comienza la madurez, por cuyo motivo este año se verá adelantada la recolección.

REPRESENTACION

Ofrece importante Casa instaladora ascensores y calefacciones a persona dinámica relacionada Arquitectos, Contratistas, Propietarios, habiendo trabajado esta Plaza con éxito mismo asunto o similares de construcción. — "ASKAL". Lista 53, MADRID.

CONSIGA UN BUEN EMPLEO

bien remunerado y de gran porvenir estudiando cómodamente en su casa sin dejar sus ocupaciones, en sus ratos libres, con reducidísimo coste y con el mínimo esfuerzo nuestro curso de CONTABILIDAD POR CORRESPONDENCIA claro, sencillo, al alcance de cualquier inteligencia. Pídanos ahora mismo folleto gratis con detalles y condiciones.

ATECO — APARTADO 1043 — MADRID

Transportes Oyón

HA INAUGURADO su servicio directo con camiones propios entre LOGROÑO-ESTELLA-PAMPLONA y viceversa, combinado con BILBAO, admitiéndose carga general y paquetería. — Avisos en Logroño: Avenida de Portugal 10, y Mercaderes, 7, 1.º, Teléfono 14-96. — En Estella: Plaza Santiago, 2. — En Pamplona: Olite, 4 bis, Teléfono 29-17; y en Bilbao: María Díaz de Haro, 5, Teléfono 13.413.

EL PIENSO DEL DIA (GARROFA)

paja de YEROS y SEMILLAS suelto y en fardos, lo encontrarás en el Almacén de Piensos y Fábrica de Harinas de

Santos Amigo, en HARO

Obra Sindical "Educación y Descanso"

III Concurso-Exposición de Arte Provincial

Patrocinado por la Excma. Diputación Provincial y el Excmo. Ayuntamiento de Logroño, la Obra Sindical Educación y Descanso convoca, coincidiendo con la «Feria de Muestras» el III Concurso Provincial de Arte, en el que se admitirán todas las obras artísticas relativas a: Pintura, Dibujo, Escultura, Grabado y Fotografía.

Las obras serán entregadas en las oficinas de la Obra Sindical Educación y Descanso de esta capital. Quienes residan fuera harán entrega de ellas en la Delegación Local de la C. N. S., que se encargará del envío en las debidas condiciones.

El plazo de admisión y presentación termina el 30 de agosto.

La fecha de la apertura y los locales de la exposición se anunciarán oportunamente.

Los premios serán tres en cada grupo y consistirán en Medallas que otorgue Educación y Descanso.

Las entidades patrocinadoras de la Exposición conceden por su parte los siguientes premios:

Pintura y Dibujo: Primero, 450 pesetas; segundo 250; tercero, 100.

Escultura: Primero, 100 pesetas; segundo, 50.

Grabado: Primero, 100 pesetas; segundo, 50.

Fotografía: Primero, 200 pesetas; segundo, 100; tercero, 50.

Todas las obras premiadas participarán en el III Concurso Nacional de Arte que se celebrará en Madrid el próximo octubre.

Oportunamente serán dadas a conocer las bases por las que se regirá el concurso, por medio de carteles que serán fijados en escaparates y en las oficinas de esta Obra Sindical y de las Delegaciones locales de la C. N. S.

COSPEDAL

Consultorio: Calvo Sotelo, 2. Teléfono 2196.
Clínica operatoria: Vara de Rey, 1. Teléfono 1112
(C. S. P. n.º 10)

ANUNCIOS CLASIFICADOS

COLOCACIONES

CHICA que sepa de cocina, con buenos informes, se necesita. Razón en **Nueva Rioja.**

SIRVIENTA, se necesita. Razón, Bar Central, Sagasta, 25.

SIRVIENTA, se necesita. Razón, Calvo Sotelo, 11, 3.º, dcha.

ASISTENTA para todo el día se ofrece. Mayor, 126, 4.º.

MUCHACHA para todo servicio, con informes, se necesita. Razón, Primo de Rivera 4, 4.º, izq.

ASISTENTA o muchacha con informes, sólo mañanas, se necesita para matrimonio. Muro Mata 11-3º.

SIRVIENTA se necesita que sepa de cocina, con buenos informes, ganará buen sueldo. Razón, José Yetano, en Rincón de Soto.

COMPRAS

Ningún artículo usado podrá venderse, según lo dispuesto en la legislación vigente a mayor precio del 80 % del señalado en la tasa.

ATENCION: En los almacenes de trapos de Gregorio Torres, M. Villegas, 9 se compran huesos secos de cocido y vacuno, a 0'40 ptas. kilo, y a los traperos, a 0'45 kilo.

COMPRA-VENTA de muebles y máquinas coser. Calle Carmen, 3.

SE COMPRA LEÑA de haya o roble. Avisos, Teléfono 20-97.

FINCAS

FINCAS "TEJADA" Máxima seriedad. Zaporta, 1, 4.º Teléf. 1964

CASA con espléndido piso, bajera, cuadra, patio, propia para labranza o industria, vendo directamente. Gral. Primo Rivera, 25, 2.º.

OCASION. Vendo dos pisos produciendo un 5 por 100 libre, espacioso, con baño, trato directo. Informes, Rey Pastor, 37, bajos.

URGE VENDER un piso céntrico, llaves en mano Razón, Muro de Cervantes, 17, entresuelo.

SE VENDE SOLAR de 6'70 metros de frente por 22'50 de fondo, en la calle Ruavieja. Razón, Calvo Sotelo, 30 entresuelo, izquierda.

VENDO PISO céntrico, libre Fiscalía, llave en mano por 12.500 pesetas; una casa en 550.000, y 14 pisos llave en mano. Bretón de los Herreros, 14. Teléfono 11-84.

DISPONGO de hermosos pisos, entrega inmediata. Casas inmejorable construcción y hermosas plantas bajas llaves en mano. "Marí". Mayor, 68. Tienda de Electricidad.

SOLAR EN HARO, en la mejor situación, calle de la Vega, 32, orientación mediodía, vendo; y casas y pisos rentando un 6 y 8 % en Logroño y Haro. Razón, A. Ortega. Muro Carmen, 8, 3º Logroño.

VENDO CASA en General Mola. Razón en **Nueva Rioja**

BODEGA y Planta Baja, se venden, General P. Rivera, 3, 3.º, iz.

HERMOSO PISO céntrico, llave en mano, catorce habitaciones vende Tejada, Zaporta, 1, 4.º, Teléf. 1964.

BUEN PISO en Cervantes, vende barato, Tejada, Mz, Zaporta, 1, 4.º. Teléfono 19-64.

PLANTA BAJA amplísima y piso en la misma casa, ambos llave en mano vende a precio de ocasión, Tejada, Zaporta, 1, 4.º, Telf. 1964.

CASAS, PISOS, HUERTAS, TIERRAS Y TERRENOS de todos los precios y en todos los sectores. Pisos céntricos, fuera de Fiscalía, a 10.000 pesetas. Ocasión. "Poza". Barriocepo, 26, 2.º.

PRECIOSOS PISOS OFREZCO en venta en la calle de Oviedo, tienen 5 huecos baño, despensa y cocina; no quedan tres; precios baratísimos, están libres, construcción a toda garantía. Véalos. Barriocepo, 26, 2.º, "Poza".

DOS HERMOSAS NAVES amplias y bien de luces libres, vendo baratas. Barriocepo, 26, 2.º, "Poza".

FINCA de gran porvenir, en zona urbana, con dos edificios modernos, se vende. Razón, **Nueva Rioja.**

VENDO CASA nueva, cinco pisos, por ausencia. Sastrería Orozco, San Bartolomé, 14.

EN NAJERA vendo casa y edificio propio para industria. Tratar con Alejandro Ruiz, Nájera.

PISOS baratos vendo en calle Herrerías. Tratar con su dueño, Carretera del Cristo, 5 y 7 ent. izq.

VENDO MUY BARATO. Pisos céntricos con 7 y 6 huecos, al precio de 14.000, 15.000, 17.500 y 18.500 pesetas. Casas con fincas y Casas de planta baja con tierra, llaves en mano. Gral. Franco 44, 1.º, centro.

GANADOS

PERRO de caza "Pointer", de dos años se vende a toda prueba de rastro y muestras. Tratar con Gabriel Martínez, en Hervías.

OVEJAS se venden 70. Miguel Bujanda, en Moreda (Alava).

HUESPEDES

CEDO habitación amueblada derecho cocina. Vara Rey, 36 bis, 2º, iz.

SE DESEAN huéspedes a dormir o pensión habitaciones inmejorables, baño. Razón en **Nueva Rioja.**

SE PRECISAN 2 huéspedes, pensión completa. Razón **Nueva Rioja.**

HABITACION para dormir se alquila en sitio céntrico. Informes en **Nueva Rioja.**

SE DESEAN uno o dos huéspedes, pensión completa y baño. Razón Mercaderes, 1, 3.º.

PRECISANSE dos habitaciones con tres camas y derecho cocina. Dirijanse a M. B. **Nueva Rioja.**

ALQUILO medio piso al exterior, sin muebles, cocina y baño, en casa nueva. Razón en **Nueva Rioja.**

SE DESEAN huéspedes para estar como en familia y se alquila habitación dormir. Razón **Nueva Rioja.**

PERDIDAS

Bicicleta desaparecida, completamente niquelada; horquilla azul. Gratificaré. Teléfono 17-12.

Se ruega a dos señores que en los primeros días del pasado mes de julio, pasaron por Nájera y según dicen procedentes de Ezcaray, la inmediata devolución de **una cubierta y cámara** que les fué prestada para llegar a Logroño, por Mauro Angulo. De no hacerlo se les tomarán por hurto.

Yegua roja, alzada 7 cuartas, cosquillosa, cola larga, cerrada y aristines en las cuatro patas. Dar informes a Nemesio Gordo, Leiva.

MADRE: A los seis meses, el niño necesita otros alimentos que el pecho o leche y son, harinas y frutas.

Chaqueta color vino rayada, con un reloj de bolsillo y otras cosas. Se gratificará su entrega en Carretera Cristo, Samaar, A. S. en.

Se ruega a quien hubiera recogido una caja con ropa del autobús de Calahorra, la devuelva en la Ferretería "La Universal", donde se gratificará.

TRASPASOS

TRASPASO, por tener que ausentarse su dueño, espléndido Bar, bien decorado, amplio local, calle céntrica, condiciones inmejorables. Razón en **Nueva Rioja.**

TRASPASO hermosas tiendas de comestibles y verdulería, una con 1.100 raciones, otra con 600 y otra con 200. Bretón, 14. Teléf. 11-84.

EN SAN SEBASTIAN (parte vieja), traspaso el popularísimo y acreditado Bar Restaurante "Esperanza". Negocio formidable. Informes, Rodríguez Oquendo, 9 1.º San Sebastián

TRASPASO SERRERIA local amplio y céntrico. Razón, Cristo 9-3º.

TRASPASO Pescadería céntrica con todos los cupos. Gral. Franco, 44, 1.º centro.

SE TRASPASA Almacén de Vinos, en 14.500 ptas. Razón, **Nueva Rioja.**

VEHICULOS

COCHE 5 H. P. dos asientos, en perfecto estado de marcha, vendo o cambio por máquina de escribir. Bretón 23. Garage de bicicletas de Cesáreo.

BICICLETA señora vendo. Bretón Herreros, 12. Portería.

SILLA NIÑO, tipo económico, se vende. Gral. Franco, 3. Zapatero.

BRAVANT "O-Ajuria", vende Esteban Bilbao en Herramélluri.

COCHE 11 H. P. seminuevo, documentación en regla se vende Razón, Murrieta, 3. Garage.

VENDO COCHE 8 H. P. en marcha, baratísimo. Teléfono 17-88.

VENDO o cambio por coche o furgoneta, Tractor "Fordson" 30 HP. seminuevo Razón José Forconda, Independencia 11-2º, Vitoria.

COCHE "CITROEN", toda garantía seminuevo, se vende. Informes, Calle del Capitán Cortés. Garage. C. S. P.

PLATAFORMAS con ballestas, para 3.000 kilos, vende Hilario Arana. Ruavieja, 62. Logroño.

VOLQUETE usado y enseres de construcción en buen estado se venden. Razón, Aniceto Virumbrales, en Haro.

VENTAS

Ningún artículo usado podrá venderse, según lo dispuesto en la legislación vigente a mayor precio del 80 % del señalado en la tasa.

ALFA máquinas de coser, aceite, agujas piezas Logroñesa de Armas (Detrás del Ayuntamiento)

MAQUINITA moderna para fabricar bloques de cemento, vende de ocasión Marín Once Junio 15.

CONSTRUCTORES: Vendo de ocasión, gran partida viguetas "Castilla", así como bovedillas mismo sistema, a buen precio. Informes, Calvo Sotelo 30, 1.º izq. Telf. 1080

MAQUINA "Singer" de bordar, se vende. Razón en **Nueva Rioja**

MADERA DE CHOPO, superior, se vende. Tratar con Joaquín Ancín, en Viana (Navarra).

TINO seminuevo de 900 cántaras, y tablas de otros, se venden. Manuel Ruiz, en Navaridas (Alava).

MAQUINAS de coser "Singer", industriales, bordadoras y de zapatero vendo. Calle del Carmen 3.

BOMBA CENTRIFUGA, capacidad 70.000 litros hora. Informes, Pérez Galdós, 24. Talleres I. R.

VENDO PIANO, inalterable afinación. Informes Secretario Ayuntamiento de Morentín (Navarra).

PAJA DE TRIGO, se vende. Razón en **Nueva Rioja.**

BOCOYES, se venden once en la calle San Juan, 6. Taberna.

RADIO extracorta y corta, vendo. Razón, Parque de Bomberos.

CIRUELA CLAUDIA vendo cincuenta o sesenta arrobas. El propietario, Luis de la Horra, en Anguciana.

PUERTAS, ventanas y balcones, precios increíbles en Casa Marín, Once de Junio, 15.

AZULEJOS blancos y de color calidad insuperable. Casa Marín, Once de Junio, 15

TEGUILLO y CANIZO para techo raso, precios de fábrica en Casa Marín. Once de Junio, 15.

PARA TRILLADORAS e Industrias, Electro-Maquinaria. Transformadores, conductores, bombas. Elu-Maquinaria Eléctrica. S. L. Teléfono 23 Durango. (a)

LEÑA Y SERRIN de haya, se vende en el aserradero de Pedro García, en Ezcaray.

SE VENDE PIANO Razón, Marqués de San Nicolás, 68.

CABRIOS y cuartones madera de olmo, aserrada en tablas se vende. Benjamín Ibergallartu, calle Isidoro Salas, 50. Santo Domingo.

CUADROS bonitos lienzos pintados al óleo, vende Lucas Martínez, General Franco, 35. Haro.

MAQUINA de coser "Singer" industrial, vendo. Mayor 114-1º d.

VENDO, cambio o alquilo motor eléctrico, Siemens, 25 H. P. seminuevo. Tratar con Jesús Fernández Ocón, en Murillo.

CUARTONES Y CABIOS de pino, se venden en inmejorables condiciones, por partidas. Razón, Agencia Blázquez. Teléf. 2161 Logroño.

ALFALFA. Se vende el cuarto corte de dos parcelas, con superficie total de unas tres hectáreas y sesenta áreas (18 fanegas). Ofertas hasta las trece horas del próximo martes, día 10, en la Estación de Fruticultura Avenida de Navarra, 24. Las ofertas en pliego cerrado con la indicación "Oferta para compra del cuarto corte de alfalfa", serán entregadas en mano, de once a una contra recibo. No se adjudicará el producto en el caso de no encontrar aceptable alguna de las ofertas. El importe de este anuncio será a cargo del adjudicatario.

VARIOS

TRANSPORTE en Camión "Fiat" de 8 toneladas para todas direcciones. Teléfono 19-60.

SASTRE. Trajes a medida y vueltas. Once de Junio, 5, 4.º

ARRIENDO PISO espacioso, con baño. Razón, Rey Pastor, 37, bajo.

BORDADORA y zurcidora a mano, a precios económicos, se ofrece. Barriocepo 6, 2.º.

SE ARRIENDA PISO cuarto, calle Milicias, C. H. Informes, en el principal izquierda.

SGCB2021

SANTOS DEL DIA:

Santos Cayetano de Thiene, fundador, y Alberto de Sicilia, cfr.

NUEVA RIOJA

TEMPERATURAS DE AYER:

Máxima, 22'7 a las cuatro de la tarde. Media, 19'2. Mínima, 16'5 a las siete y media de la mañana

UNA ORDEN SECRETA DE STALIN

Nuestro fin único es y seguirá siendo siempre--dice--la dictadura del proletariado en todo el mundo

Hemos firmado tratados-agrega-porque era necesario hacerlo, pero los caminos se separarán allí donde nuestros aliados actuales se nos crucen

BERLIN.— La agencia D N. B. comunica lo siguiente: «Stalin distingue tres etapas en la guerra actual, según una orden del día secreta de Stalin que ha caído en poder de los alemanes. Esta orden del día lleva fecha 18 de febrero de 1943, y está dirigida a los comandantes del sexto ejército, teniente geenral Kusne Zov, y al comandante en jefe del grupo Popoff, coronel general Popof, y está firmada por el propio Stalin en su calidad de comisario del pueblo para la defensa La orden de hacer llegar esta orden del día a conocimiento de los comandantes de cuerpo de ejército, de división, de brigadas y de regimientos y de hacer un informe, con este motivo, para el 21 de febrero, va firmada por el comandante en jefe del frente del Sudoeste, general de cuerpo de ejército, Watutin y por el jefe de Estado Mayor, el teniente general Invanoff. En su orden del día, secreta, Stalin comienza por señalar que el ejército rojo se encuentra en marcha en un frente de 1.500 kilómetros de extensión y en las condiciones más difíciles de una guerra invernal.

Enumera, a continuación, los territorios ocupados por los soviets y da cifras sobre las pretendidas pérdidas del ejército de Hitler, durante los tres últimos meses, que según él son las de 7.000 carros, 4.000 aviones y 17.000 cañones. Se añade en la mencionada orden que el ejército alemán se encuentra en vísperas de una disolución completa, según se deduce de las declaraciones de los prisioneros y según otras indicaciones y datos que posee: «esta disolución del ejército de Hitler será un hecho cierto cuando las operaciones proyectadas y comenzadas en este momento (es decir en febrero de 1943), cerquen a las tropas enemigas que intentan, todavía, resistir en el sector Sur del frente». La primera etapa de esta guerra—dice el documento—ha estado caracterizada por la retirada táctica a que nos hemos visto obligados por no estar suficientemente preparados y porque careciamos de la experiencia necesaria para hacer la guerra. Ahora, en la segunda etapa que comienza, hay que expulsar al fascismo del territorio soviético; la guerra patriótica por la Unión soviética continuará hasta el momento en que los fascistas sean expulsados definitivamente».

«Tenemos que participar, de una manera activa, en esta guerra del mundo capitalista, prosigue Stalin en su orden. Después de la primera y de la segunda etapas nos encontramos ya en la tercera que nos llevará a nuestro objetivo final: la revolución mundial del proletariado y la destrucción del capitalismo. Fin único es, y seguirá siendo siempre, la dictadura del proletariado en el mundo entero. Hemos firmado tratados porque era necesario hacerlo para poder llegar a esa tercera etapa; pero los caminos se separarán allí donde nuestros aliados actuales se no scrucen. Mientras más se acerque la hora de la victoria final más lucharán los comunistas del mundo entero, fieles a las directrices inmutables del comité ejecutivo de la Komintern».

«Pensad en todo momento que es nuestro lema: «Proletarios de todos los países, uníos; y nuestro único fin, la dictadura mundial del proletariado».—(Efe).

Los norteamericanos han ocupado Munda

CUARTEL GENERAL ALIADO DEL SUROESTE DEL PACIFICO. —Comunicado especial:

"Munda ha caído en nuestras manos. Ha cesado toda la resistencia organizada del enemigo. La actividad se limita actualmente a la limpieza de los grupos aislados enemigos. Han sido contados, 1.671 cadáveres enemigos".

Munda era una importante base aeronáutica japonesa en la isla de Nueva Georgia.—(Efe.)

CUARTEL GENERAL ALIADO DEL SUROESTE DEL PACIFICO. —El enviado especial de Reuter informa que en el asalto final contra Munda, los japoneses fueron desalojados de sus posiciones con lanzallamas. Durante toda esta campaña —añade— las fuerzas terrestres aliadas han gozado del más potente apoyo que haya sido dispensado hasta ahora en el Sur y Suroeste del Pacífico.

Con la conquista de Munda, los bombarderos aliados se encuentran ahora a 300 kilómetros más cerca de Rebaul, y podrán en adelante ser escoltados por cazas en sus incursiones contra las posiciones japonesas en el radio de Nueva Bretaña y todas las bases del archipiélago de las Salomón.—(Efe)

El nuevo embajador de España en la Argentina embarcó ayer en Cádiz

CADIZ.—A primera hora de la mañana ha salido con rumbo a Santa Cruz de Tenerife, Montevideo, Río de Janeiro y Buenos Aires, el trasatlántico «Cabo de Hornos», que ha permanecido tres días en este puerto, en el que ha embarcado importante carga. En esta población han embarcado cerca de un centenar de pasajeros.

Marcha en el «Cabo de Hornos» el nuevo embajador de España en la Argentina, conde de Bulnes, acompañado de sus familiares. A despedirle acudieron al muelle algunas autoridades, el cónsul de la Argentina en Cádiz y otras personalidades. El conde de Bulnes agradeció al alcalde las atenciones de que ha sido objeto en Cádiz, así como le expresó su gratitud por el acuerdo municipal de declararle huésped de honor durante los días que ha permanecido en esta capital.

Internados del Instituto Ramiro de Maeztu de Madrid

MADRID.—Ha quedado abierto el período de inscripción en los Internados del Instituto «Ramiro de Maeztu», denominados «Residencia Generalísimo Franco» e «Internado Hispano-marroquí», establecimientos modernos dotados de los mejores medios pedagógicos para la completa educación y formación de la juventud.

Los informes se facilitan en los mencionados establecimientos, sitos en Serrano 123, y Pinar, 2, respectivamente, de once a doce de la mañana.

SICILIA

(Viene de primera página)

lleria de calibre medio, así como numerosas baterías de la DCA. Añaden que, según las últimas noticias, las averías sufridas por el «Formidable» son tan graves que el buque hubo de ser puesto inmediatamente en dique seco. El portaaviones fué alcanzado varias veces por torpedos aéreos que le causaron destrozos de tres a cuatro metros de altura en la sala de máquinas y en la de las calderas. Muchos de sus cañones antiaéreos han sido destruídos por las bombas. El ataque fué llevado a cabo en aguas sicilianas. Se supone que el «Formidable» permanecerá fuera de combate durante bastante tiempo. (Efe)

A 70 KILOMETROS DE MESSINA

ARGEL. Los ejércitos aliados se hallan a 70 kilómetros de Messina, según se anuncia oficiosamente. (Efe)

ENCARNIZADA BATALLA ANTE TROINA

NUEVA YORK. La más encarnizada batalla de toda la campaña siciliana se está librando el séptimo ejército norteamericano, ante Troina, según informa un corresponsal de prensa. (Efe)

Ha sido suprimido el Gobierno de Dalmacia

El Cardenal Piazza, Patriarca de Venecia, invita a los fieles a obedecer al rey de Italia y a sus ministros

ROMA.—El Gobierno de Dalmacia ha sido suprimido en virtud de un decreto. Los prefectos de las provincias de Zara, Spalato y Cattaro ejercerán de ahora en adelante sus funciones bajo las dependencias del Ministerio del Interior de acuerdo con las leyes y reglamentos en vigor. El mismo decreto, dispone que los actuales prefectos de Zara y Spalato pasan a situación de retirados.—(Efe.)

VENECIA.—El cardenal Piazza, patriarca de Venecia, ha dirigido una carta pastoral a los fieles y clérigos en la que señala la admirable actitud adoptada por la población ante los profundos cambios verificados en la vida nacional. No se ha registrado ninguna reacción violenta. El cardenal, después de invitar a los fieles a obedecer al soberano y a sus ministros, dice que el Gobierno actual ha adquirido la inmensa responsabilidad de dirigir la guerra. Nadie quiere más que una paz basada en el honor y la justicia. Es, pues, necesario persistir en espera paciente, en una constante disciplina, en la austeridad pública y privada y en los sacrificios generosos y meritorios. De esta manera, los ciudadanos podrán ayudar a hacer frente a las presentes dificultades y a preparar un porvenir mejor.

Después de señalar el patriotismo de que da muestras la población veneciana, monseñor Piazza invoca para Italia la protección Divina.—(Efe.)

ROMA.—El Consejo de ministros celebrado ayer tarde, aprobó un proyecto por el cual es disuelto el Consejo de administración del Instituto "Arnaldo Mussolini", nombrándose un comisario extraordinario. Dicho Instituto recupera su antigua denominación de Instituto Nacional "Giuseppe Kirner". El Consejo aprobó el reintegro en sus cargos de los profesores universitarios Guido Derugiero, Guido Corti y Guido Calogero.

A propuesta del ministro de Obras Públicas fué aprobado un proyecto por el cual se aumentan en 40 millones de liras las subvenciones a los Institutos de Casas Populares.

A propuesta del ministro de Agricultura y Bosques se aprobaron varios proyectos destinados a valorizar diferentes terrenos.

A propuesta del ministro de Corporaciones, se aprobó un proyecto relativo al cambio de denominación del Ministerio de Corporaciones, que es la de Ministerio de Industria, Comercio y Trabajo. Fué reconocida la necesidad de cambiar la denominación de los órganos secundarios de la economía y de la inspección corporativa, que adoptan respectivamente las de "Consejos y Oficinas provinciales de Economía" e "Inspecciones de Industria y Trabajo".

Con el fin de eliminar la situación anormal creada en la Prensa diaria y periódicos después del 25 de julio pasado, se establece que la cesión de agencias periodísticas o de otras empresas editoriales está subordinada a la aprobación del ministro de Cultura Popular, que tiene la facultad de nombrar comisarios extraordinarios cerca de las agencias que gocen de contribuciones a cargo del Estado.—(Efe.)

Almuerzo protocolario de despedida al marqués de Magaz

BUENOS AIRES.— El ministro de Relaciones Exteriores ha ofrecido al Marqués de Magaz el almuerzo protocolario de despedida, al cual asistieron los ministros de Hacienda, Justicia y Obras Públicas, el embajador del Brasil, el ministro de Portugal, el embajador de la Argentina en Río de Janeiro, Escobar; y un grupo de intelectuales argentinos, entre los que se encontraba el escritor y jurisconsulto Carlos Ibarguren.—(Efe.)

MADRE: No arropes a tu hijo durante el verano excesivamente; no olvides que muchos vómitos y diarreas, son debidos al calor que el niño acumula por la vestimenta imprudente.

El Ministerio de Jornada en San Sebastián

SAN SEBASTIAN.—El Ministerio de Jornada ha quedado establecido en San Sebastián. Todo el Cuerpo diplomático ha quedado asimismo instalado en esta ciudad, por cuya razón la animación es verdaderamente extraordinaria. La presencia de ministros, altos cargos y personalidades de la vida oficial contribuye a hacer de San Sebastián un corazón nacional veraniego, lleno de actividad y de empaque.

* * *

SAN SEBASTIAN.—Se encuentra en San Sebastián el subsecretario de Educación Nacional don Jesús Rubio. También ha llegado el embajador de los Estados Unidos en Madrid, que esta mañana ha cumplimentado a las autoridades.

Teatro

Un aliciente extraordinario ofreció ayer al público la compañía lírica que, bajo la dirección artística de Juan de Alaiz, viene realizando una brillante campaña en el Teatro Lope de Rueda.

Se trataba de la presentación del tenor riojano Agustín Rodríguez, quien en obsequio a la compañía—que tanto se ha esforzado por agradar a los aficionados logroñeses—hizo el «Rafael» de «La Dolorosa», en la sesión de tarde.

Bien supo responder el notable cantante logroñés a lo que de él se esperaba. Su triunfo fué completo, y el agrado del público se tradujo elocuentemente en las incesantes y calurosísimas salvas de aplausos que el señor Rodríguez escuchó a lo largo de la brillante jornada.

Con él compartieron éxito y ovaciones los artistas titulares de la compañía, que, como siempre, dieron a la obra una meritoria interpertación

También es de destacar el triunfo logrado por la compañía en la sesión de noche con «Marina» (ópera), a la que dan una interpretación tan ajustada que, reclamada por el público, ayer era el tercer día que figuraba en el cartel.

MOMENTO INTERNACIONAL

El petróleo y la guerra actual

Por "NETO"

Se ha abusado por los aliados del tópico de que Alemania perdería la guerra por falta de petróleo. Si bien su contenido nos parece incierto, evidencia la importancia del «oro líquido», en la guerra moderna, en la cual han adquirido extraordinario incremento los ejércitos motorizados y ocupan preferente lugar los medios mecanizados, armas y transportes que utilizan el petróleo en motores de explosión o de combustión interna.

El valor militar del petróleo quedó consagrado en la guerra *1914-1918* con la frase atribuida al mariscal Foch y a lord Curzón de que «los aliados fueron a la victoria nadando en olas de nafta». Ya antes el primer lord del Almirantazgo inglés, Fischer, comprendió el excepcional valor del petróleo para la flota de guerra.

Con la invención del motor de combustión interna por Rodolfo Diesel, desaparecido misteriosamente de su camarote en la travesía del Canal de la Manchca, cuando se dirigía a la Gran Bretaña para tratar con el Almirantazgo inglés de aplicar su invento a la flota de guerra, se ha reducido el consumo y se ha aumentado la «autonomía de navegación» de las unidades navales. He aquí una comparación aclaratoria. Para alimentar un H. P. de un buque de gran tonelaje hacen falta *1'8* kilogramos de carbón, *700* gramos de gasolina o *127* gramos de aceite pesado. Es decir, la «autonomía» entre un buque de vapor y otro provisto de motores Diesel están en la relación de uno: *14'2*. En otros términos, el recorrido de un navío de esta última clase es más de catorce veces mayor que el del anterior con igual peso de combustible. La aplicación de los motores Diesel ha reducido a su quinta parte el consumo de gasolina. Hecho que ha sido tenido en cuenta por la industria de armamento de los países pobres en tal producto y especialmente en Alemania.

En nuestras manos tenemos un comentario aliado en relación con una información debida a un técnico, al parecer norteamericano que ha visitado Suecia y en la cual ha obtenido la convicción de que las reservas de petróleo que tenía Alemania se han agotado. Reconoce que «no existe en Berlín secreto mejor guardado que los detalles sobre reservas de combustibles del Reich». Con esta declaración podíamos evitarnos la crítica de la referida información; pero aprovechamos la oportunidad para tratar de esta debatida cuestión con «cifras de la propaganda aliada». Dice también «Alemania estaba abastecida de grandes cantidades de combustible, pero erró al calcular la duración de la guerra». Para concretar, sus datos son: necesidad anual, *25* millones de toneladas; producción, doce millones, distribuída así: Rumania, seis millones; Polonia, un millón; petróleo sintético antes de la guerra, cinco millones. Según su cálculo no cubre ni la mitad de sus necesidades.

Ahora bien, la cifra de necesidades es a todas luces exagerada. Conocemos el consumo de algunos países durante la paz y en el cual se incluye una determinada cantidad para aumentar sus reservas con miras a un «casus belli»; Francia, cuatro millones y medio de toneladas; Japón, tres millones trescientas mil; Alemania, sei millones. Un técnico militar español en cierta revista profesional cuyo nombre no recordamos, valoraba no hace mucho las necesidades alemanas para la guerra en once millones de toneladas y no veinticinco.

A la inversa que con el consumo la producción ha sido disminuída, sirviendo más a la propaganda que a la realidad. Estadísticas sinceras cifraban la producción rumana en *7.153.000* toneladas para el año *1937* y es natural que posteriormente y por necesidades de la guerra hayan sido los yacimientos sometidos a una explotación intensiva. No tiene en cuenta el citado técnico la producción alemana de petróleo natural que fué en *1938* de *615.000* toneladas y faltan las referentes a Alsacia, Austria y Albania de unas *250.000* toneladas, más la sintética de las fábricas francesas de Lievin, Decazeville, Paillac, Martigues y Doges. Supone que ha habido ampliaciones en las fábricas alemanas; pero anula los aumentos que hayan podido obtenerse en compensación a las interrupciones y daños por los bombardeos. Igualmente reduce las cantidades obtenidas en las zonas eslovaco-polacas. Teniendo en cuenta la capacidad de la industria química alemana, que antes de la guerra tenía centros de fabricación de petróleo sintético en Ludwigshafen, Ruhr-Oberausen, Kastrop-Rauxel, Scholwen, Böhlen, Magdeburgo y Leuna y que su producción de hulla y lignito, materias fundamentales para tal industria son notablemente superiores al consumo, y, sabiendo mejor que nadie las exigencias de su ejército motorizado no es muy aventurado suponer que sus químicos hayan forzado la producción sintética hasta límites insospechados. Debe tenerse en cuenta que el tráfico y el consumo de petróleo en la Europa ocupada está restringidísima y supeditado a los fueros de la guerra

El Japón ha conseguido superar sus necesidades bélicas con las recientes conquistas y un importante plan de siete años que tendía a la autarquía de tan importante producto por medio de la fabricación sintética. Los pozos de las Indias neerlandesas, Birmania, Borneo, Japón y Formosa le proporcionan alrededor de los once millones de toneladas.

Ambos estados han resuelto un «grave problema militar» por medio de su ejército de químicos y técnico-químicos. La naturaleza ha sido más pródiga con los aliados. La estadística última de que disponemos, la de *1941*, eleva la producción mundial a *305* millones de toneladas. (La de *1938* fué de *272* millones de toneladas, prueba de la intensificación de las explotaciones por exigencias bélicas), pues bien, los aliados poseen o controlan de esos *305* millones el ochenta por ciento.

Y para terminar diremos con la «fuente aliada que comentamos» las consideraciones que anteceden no significan que la máquina bélica del Reich haya quedado inmovilizada».

VII FERIA DE MUESTRAS EN BILBAO

BILBAO. — Es muy grande el interés entre los industriales para asistir a la Séptima Feria, que, como se sabe, se celebrará en las fechas comprendidas entre el 15 de agosto y 7 de septiembre, pudiendo participarse que se han ocupado la totalidad de los "stands".

Con el fin de dar variedad a la feria, todas las instalaciones de la pérgola se han montado de forma que desde lugares determinados del jardín pueda admirarse la vista del conjunto.

Es muy estimable el número de obreros especializados que han enviado su solicitud para presentar muestras confeccionadas por ellos mismos; y se está procediendo a la clasificación de los trabajos para, en su día, otorgar los premios a los mejores que se presenten en cada ramo, pudiendo asegurarse que los premios en metálico alcanzarán una suma superior a 25.000 pesetas.

Coincidiendo con la Feria de Muestras, se celebrará el Congreso Nacional de Medicina y Seguridad del Trabajo; y como complemento del mismo, en unos "stands" preparados al efecto, una gran exposición de carteles de prevención de accidentes.

Probablemente la ampliarán con una serie de estos "stands" dedicados a cuestiones relacionadas con la psicotecnia, higiene y medicina del trabajo, tales como máscaras, gafas, guantes y demás elementos de protección personal, material contra incendios, botiquines de urgencia, material sanitario, etc., exhibidos por los fabricantes o casas vendedoras de estos artículos, completándolo con gráficos, maquetas, fotos y dispositivos de protección demostrativas de la labor realizada en esta materia por diferentes empresas industriales.

Con todos estos alicientes, se puede asegurar que la VII Feria Regional de Muestras de Bilbao alcanzará un éxito superior al de los años anteriores, tanto en las ventas que realicen los industriales cuanto en el número de personas que visiten el certamen.

Dulce "insomnio"

ALGECIRAS.— Hoy se ha conocido la noticia de que, hace unos días, un carabinero de los que hacen el servicio en la playa encontró una lata de galletas en mal estado y otra más pequeña, llena de caramelos, los cuales se distribuyeron entre unos pequeños y unas tres o cuatro personas mayores. La primera noche después de haber ingerido los caramelos no concilaron el sueño; pero no le dieron importancia.

Transcurrieron cuatro noches más sin que se pudieran dormir, y ello causó gran alarma, llegando a reclamar la intervención de algunos médicos. Parece deducirse que estos caramelos son de los que ingieren los aviadores para que en sus vuelos de larga distancia, no les acometa el sueño, que constituiría para ellos un serio peligro. Los efectos del insomnio a los atacados ya han desaparecido.

Temas del momento

Política social

En la marcha progresiva, ininterrumpida y sin vacilaciones, que en la legislación social española se va operando de acuerdo con las normas programáticas del Fuero del Trabajo, documento transcendentalísimo, del más profundo sentido humano y cristiano, que no encuentra par en toda la política social de los demás países, en esa marcha constante y decidida, decíamos, resalta un nuevo logro de extraordinaria importancia: la elevación en la escala de los subsidios familiares.

Aun cuando ya el otro día nos hemos referido, en su conjunto a tan importante disposición, nos parece interesante y justo destacar hoy la considerable proporción en que se regsitra ese aumento, que en algunos casos llega hasta el ochenta por ciento, ofreciendo además una muestra de la progresión experimentada por el régimen de Subsidios, desde su implantación en el año 1939, mediante el siguiente esquema:

Hijos	Subsidio 1939	1941	1943
2	15	30	40
3	22	45	65
4	30	60	90
5	40	80	120
6	50	100	160
7	60	120	280
8	75	150	400
9	90	180	540
10	105	210	700
11	125	250	880
12	145	290	1.080
Por cada hijo o asimilado más:	25	50	200

Esa notable diferencia ascendente constituye la más elocuente demostración de cómo el nuevo régimen mantiene inquebrantablemente su línea de avance en la política social, cumpliendo la consigna del Caudillo, inspirador y verdadero artífice de esa suma de realidades, de esa obra gigantesca de reconstrucción social, que tan claramente se ve reflejada en este importante sector de los Subsidios Familiares, y su firme marcha progresiva, desde que en 18 de julio de 1938 se proclamó la ley de Bases, creando el régimen obligatorio de los mismos, hasta este 27 de julio de 1943, fecha de la nueva disposición.

Prácticamente, el principio que informa nuestra legislación social afirma que ha de otorgarse al trabajador—sin perjuicio del salario justo y remunerador de su esfuerzo—la cantidad de bienes indispensables para que, aunque su prole sea numerosa, y así lo quiere la Patria, no se rompa el equilibrio económico de su hogar y la miseria pueda sumirlo en la desgracia.

La educación física

Es general la opinión que estima necesaria la colaboración de las enseñanzas intelectuales y los ejercicios físicos para la completa educación del hombre. Pero no advertimos esa unanimidad cuando se trata de apreciar el modo de llevar a la práctica con el mejor resultado esa exigencia reconocida de la educación física. Se ha dicho, por ejemplo, repetidamente, al tratar de esta cuestión, que todos los métodos son buenos, que todos tienen partes aprovechables y partes vacías de sentido o de eficacia casi nula. Esto puede ser cierto, examinado desde un punto de vista puramente filosófico, pero es tan abstracto, que en la práctica tiene una aplicación que no puede convencernos. A lo sumo, se ha querido relacionar con la mayor o menor capacidad interpretativa de los maestros encargados de la educación física. O sea, que no hay gimnasia de principios fundamentales fisiológicos, pedagógicos y médicos que lleguen a producir el hastío en el educando, y que si éste llega, es únicamente debido a la impericia del educador.

Por el contrario, en la actualidad debe afirmarse que basados en los principios antedichos existe para todos los humanos una educación física, cuya interpretación fundamental no puede discutirse, pues está basada en aquellos postulados que son inmutables en el transcurso de las generaciones y ha de procurar siempre la higiene y el desarrollo físico de la humanidad.

¡¡CAMPESINOS!!

La puesta en vigor de la nueva Ley de Subsidios Familiares para la agricultura no supone retraso alguno en el cobro del mismo, para aquellos de vosotros que lo veníais percibiendo, si rápidamente presentáis las nuevas declaraciones de familia en la Delegación de Subsidios Familiares o de la Obra Sindical «Previsión Social».

El presidente del Consejo Superior de Protección de Menores se posesiona del cargo

MADRID.—Ha tomado posesión de su cargo el nuevo presidente del Consejo Superior de Protección de Menores, el magistrado don Juan Hinojosa Ferres. Le dió posesión el director general de los Registros y Notariado, en representación del ministro.

El director general pronunció unas palabras en elogio del señor Hinojosa, que éste agradeció.

RED NACIONAL DE LOS FERROCARRILES ESPAÑOLES

Servicio de autobuses a Santander, Bilbao y San Sebastián

MADRID.—A partir del próximo día 7, los autobuses de las líneas de Madrid a Santander y Bilbao, saldrán de Madrid (calle de Alenza, 22) los martes, jueves y sábados, a las 8'30 horas, para llegar a Santander y Bilbao a las 18'30 y 19'30, respectivamente.

Precillo del billete Madrid Santander, 95'30 pesetas.

Precio del billete Madrid-Bilbao, 100'45 pesetas.

Precio del billete Madrid-San-Sebastián continuarán saliendo diariamente, excepto los domingos, a las ocho horas (también de Alenza, 22), para llegar a San Sebastián a las 3'20 horas.

Precio del billete de Madrid a San Sebastián, 95'40 pesetas.

Los tres servicios tendrán una hora de parada en Burgos para almorzar los viajeros.

En las oficinas de viajes de la Renfe (Alcalá, 42; teléfono 1300) se despacharán los billetes para estos servicios hasta con ocho días de anticipación, y se facilitarán informes y detalles.

SGCB2021