NUEVA RIOJA

25 Ctmos. EJEMPLAR

Año VI.-Núm. 1.473 — Logroño.-Domingo, 11 de julio de 1943 — Martínez-Zaporta, 9.-Apartado 28

Los aliados comenzaron anteanoche

OPERACIONES DE DESEMBARCO EN SICILIA

APOYADOS POR PODEROSAS FORMACIONES NAVALES Y AEREAS Y POR UNIDADES DE PARACAIDISTAS

La oposición terrestre y aérea del Eje ha sido inmediata

ROMA.—Comunicado del Cuartel General de las fuerzas armadas italianas:

«Apoyado por poderosas formaciones navales y aéreas, así como de unidades paracaidistas, el enemigo inició anoche un ataque contra Sicilia. Las fuerzas armadas aliadas se oponen resueltamente a la operación adversaria, desarrollándose grandes combates a lo largo de la costa suroriental de la isla.

Durante los ataques aéreos efectuados ayer por el enemigo sobre ciudades sicilianas las baterías de la DCA italogermanas destruyeron 22 aparatos, 15 de ellos sobre Puerto Empédocles; otros once aviones fueron derribados por los cazas germanos. En aguas tunecinas, nuestros aviones torpederos alcanzaron y averiaron gravemente tres mercantes que desplazaban un total de 29.000 tonelaads.-Efe.

BERLIN.—GRAN CUARTEL GENERAL DEL FUHRER.—El Alto Mando de las fuerzas alemanas comunica:

«En la noche del 10 de julio el enemigo ha iniciado su ataque contra Sicilia, apoyado por poderosas formaciones navales y aéreas. La oposición terrestre y aérea del Eje ha sido inmediata. Continúan los combates.»—(Efe.)

ARGEL, 11'30 mañana (urgente).—El comunicado del Cuartel General aliado de Africa del Norte dice:

«Fuerzas aliadas a las órdenes del general Eisenhower han comenzado, en las primeras horas de esta mañana, operaciones de desembarco en Sicilia. Los desembarcos fueron precedidos de ataques aéreos.

Nuestras formaciones navales y las unidades de escolta protegieron las operaciones de las tropas de asalto y bombardearon las defensas costeras durante el ataque.»—(Efe.)

LONDRES.—El lacónico comunicado de 38 palabras del Cuartel General de las fuerzas aliadas de desembarco fué leído a los corresponsales de guerra que, convocados para comunicarles una noticia importante, habían pasado la noche en claro. La lectura del comunicado se hizo en las primeras horas de la mañana, poco después de haber sido desencadenadas las operaciones de desembarco en Sicilia. Estas operaciones fueron realizadas por flotillas de pequeñas embarcaciones durante las horas de la noche. Al clarear el día se iniciaron las acciones de refuerzo.—(Efe.)

LONDRES.—Radio Argel informó esta mañana, a las 4'40 (hora de Greenwich) en una emisión dirigida a los italianos, que las fuerzas aliadas han desembarcado en Sicilia.

La lectura del comunicado aliado fué repetida, en cortos intervalos, hasta el mediodía. Seguidamente fué leída la declaración del general Eisenhower, en la que se recomienda a los pueblos francés, griego y yugoeslavo la conservación de la calma.—(Efe.)

ARGEL.—El Cuartel General aliado en Africa del Norte comunica:

«Fuerzas aéreas del Noroeste de Africa prosiguieron, ayer y anteanoche, sus ataques contra los aerodromos y puntos vitales de la defensa enemiga en Sicilia. A pesar de la mala visibilidad se señalaron buenos resultados. La resistencia aérea del Eje fué considerablemente mayor; quince aparatos enemigos fueron derribados en combate aéreo. Diez aviones aliados no han regresado.»-(Efe.)

EL CAIRO.—Oficialmente se anuncia que bombarderos pesados norteamericanos han destruído por completo el Cuartel General del Eje en Sicilia.—(Efe.)

ARGEL.—Comunican del Cuartel General aliado de Africa del Norte que «dos aliados efectuaron ayer seis intensos ataques contra los aerodromos sicilianos. La oposición de los cazas del Eje fué considerable.

Aparatos de las fuerzas aéreas tácticas bombardearon Sciacca, Biscaro, Milo y Gacantti.»—(Efe.)

ARGEL.—El enviado especial de la Agencia Reuter cerca del Cuartel General aliado en Africa del Norte comunica:

«Pocos serán los informes que enviarán al principio las fuerzas aliadas desembarcadas en Sicilia. En tanto que unidades de desembarco surcan con sus quillas las aguas sicilianas, razones de índole estratégica impedirán facilitar noticias sobre posiciones conquistadas, para evitar que el enemigo acuda a ellas con refuerzos.»

«El escueto comunicado especial que anunciaba el comienzo de la ofensiva fué leído a los enviados especiales en las primeras horas de la madrugada. Cuando el mundo se enteró de la ofensiva, la primera fase había terminado y empezaba la segunda, que ofrece peligros mucho mayores, ya que las unidades de desembarco tienen que soportar el fuego cruzado de ametralladoras y cañones de 75 milímetros, escondidos en las anfractuosidades de la costa.»—(Efe.)

CUARTEL GENERAL ALIADO DE AFRICA DEL NORTE.—Se anuncia oficialmente que las fuerzas navales británicas y francesas apoyan el asalto a Sicilia.—(Efe.)

LONDRES.—El enviado especial de la Agencia Reuter cerca de las tropas canadienses comunica:

«Las fuerzas de operaciones combinadas—británicos y canadienses—que toman parte en la ofensiva contra Sicilia, zarparon de puertos ingleses, con el mayor sigilo, a bordo de multitud de barcos aliados. Miles y miles de soldados británicos y canadienses llegaron a los puertos en trenes procedentes de todas partes del Reino Unido. A bordo de los buques se hallaba una imponente cantidad de material bélico ligero—máquinas de desembarco, cañones antiaéreos especiales de propulsión automática, ingenios para sembrar minas, etc.—. El puerto principal de embarque ofrece un aspecto grandioso: centenares de buques y unidades de guerra cubren el mar hasta el horizonte. Los soldados canadienses que van a participar en la ofensiva acaban de terminar unas maniobras de gran importancia.—(Efe.)

Sicilia está defendida, según Londres, por 300.000 ITALIANOS Y 100.000 ALEMANES

Se dice que últimamente han recibido grandes refuerzos

LONDRES.—«La invasión de Sicilia no es empresa fácil —dicen los círculos militares londineses—, y es indudable que ha sido emprendida con gran número de fuerzas. La isla está defendida, al parecer, por el sexto ejército italiano, mandado por el general Guzzoni e integrado por unos 300.000 hombres, la mitad de los cuales constituyen las unidades de defensa costera; quedan, por lo tanto, unas diez divisiones en el interior de la isla. Las tropas alemanas, entre unidades terrestres de la Luftwafe y destacamentos para la defensa de aeródromos, están integradas por unos 100.000 hombres. Las defensas del Eje cuentan con algunas unidades blindadas, sobre todo en la región de Catania, donde el terreno ofrece mayores facilidades para la circulación de vehículos acorazados.» (Efe.)

ARGEL.— Se informa que las tropas alemanas que se encuentran en Sicilia constituyen una débil minoría. Las tropas italianas están integradas por divisiones costeras semimóviles de artillería antiaérea unidades de transmisiones y un número determinado de divisiones de campaña.—(Efe.)

NUEVA YORK.—Según Radio Argel, las fuerzas germanoitalianas que defienden Sicilia han recibido grandes refuerzos en los últimos días. Se esperan combates encarnizados.—(Efe.)

ARGEL.—Oficialmente se anuncia que las tropas alemanas de Sicilia han sido reforzadas.—(Efe.)

WASHINGTON.—Los círculos competentes de Washington declaran que los efectivos aliados habrán de exceder con mucho de los 300.000 soldados del Eje que se hallan en Sicilia, cuando el alto mando aliado haya terminado el transporte a dicha isla de las tropas que deben reforzar a las primeras tropas de desembarco. (Efe.

ANTE EL 18 DE JULIO

Se aproxima el 18 de Julio, aniversario de la fecha cumbre de nuestro Movimiento Nacionalsindicalista, conmemoración que España se dispone a celebrar con encendido fervor, con el máximo entusiasmo, con mayor esplendor que en años anteriores, porque a medida que el tiempo avanza, más y más se demuestra la necesidad ineludible del Alzamiento iniciado aquel memorable día del estío de 1936; se prueba más y más que aquel arranque heroico del Ejército y del pueblo por librarse de la tiranía, salvó a la Patria de terribles catástrofes, de la misma muerte.

Y no sólo desde este aspecto de orden interior patrio en que aparece el 18 de Julio como punto inicial del Movimiento salvador y renovador de España, tiene suprema trascendencia la gloriosa efemérides que próximamente vamos a celebrar, sino también, y de un modo tanto más indiscutible, desde el punto de vista del presente y del porvenir de España en la vida internacional. Sin lo que el 18 de Julio ha representado y representa, la gran conmoción mundial hubiese encontrado a España imposibilitada de desarrollar y mantener una política propia inspirada únicamente en sus altos intereses y en el más auténtico espíritu de justicia, ni estaría hoy afirmada en la ruta de una misión histórica y providencial que impulsará en el mundo la reacción espiritual que hoy más que nunca necesita.

Muchísimos son los aspectos desde los cuales podríamos considerar la laureada efemérides del 18 de Julio. Pero entre todos ellos quizá destaque de una manera especial lo que ha supuesto para el logro de la ansiada hermandad entre todos los elementos que cooperan con su actividad a la grandeza de la Patria. Por eso, el 18 de Julio es también en la Nueva España la Fiesta de Exaltación del Trabajo, que el Nacionalsindicalismo ha elevado a la más alta y estimable dignidad y ha convertido en el más eficaz aglutinante para lograr la firme unidad española.

ARMAS ANTIAEREAS

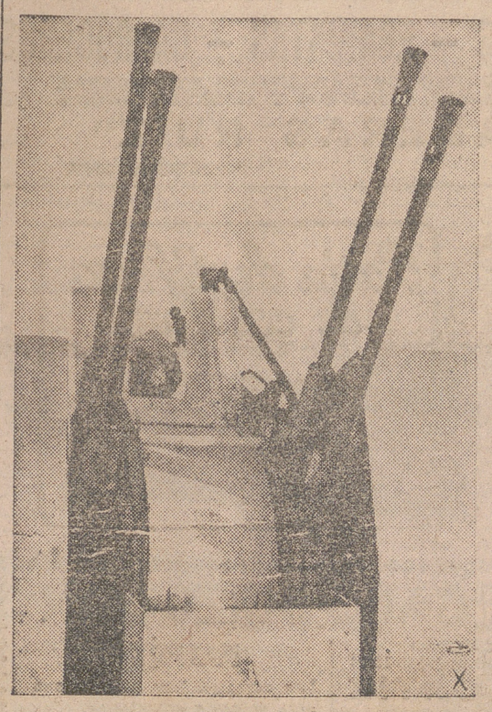

DESDE LAS PEQUEÑAS PERO EFICACES PIEZAS DE BOCAS MULTIPLES HASTA ESTE GRAN CAÑON MONTADO SOBRE UN TREN, ALEMANIA POSEE UN GRAN NUMERO DE ARMAS ANTIAEREAS DE TODOS LOS CALIBRES. — (Foto Orbis.)

CAMPAMENTOS DEL FRENTE DE JUVENTUDES

El Caudillo visita el instalado en la provincia de Avila

MADRID.— El campamento del Frente de Juventudes, denominado "Batalla de Brunete", se ha visto honrado con la visita del Jefe Nacional de la Falange, el Caudillo de España.

Al campamento llegó a media tarde, y le acompañaban, además de su esposa e hija, los ministros de Ejército y Agricultura; el jefe de su Casa Militar, general Muñoz Grandes, y otras jerarquías y autoridades.

A la entrada fué recibido por el delegado provincial del Frente de Juventudes y el jefe del Campamento, que esperaban al Caudillo y sus acompañantes, en compañía de la delegada provincial de la Sección Femenina y del delegado de la Vicesecretaría de Educación Popular.

Una vez en el campamento, el Caudillo inspeccionó detenidamente todas las dependencias, campo de deportes, tiendas y cruz de los caídos, preguntando por el número de asistentes y el espíritu de los mismos.

Al pasar por el taller de Aeromodelismo, instalado en el mismo campamento, y que es el primero de esta clase, se interesó por la afición que despertaban estas nuevas enseñanzas entre los pequeños camaradas. Dando viva muestra de satisfacción porque la instalación y funcionamiento estaban en mejores condiciones que el pasado.

Al final fueron arriadas las banderas por el Caudillo y los ministros de Ejército y Agricultura. Después se ofrendó ante la cruz de los caídos la corona hecha por los acampados y se rezaron las oraciones del campamento y un responso.

En el momento de la despedida, el Caudillo dió un importante donativo y manifestó que enviaría, para los acampados, otros presentes. Al arrancar el coche, el Caudillo se vió rodeado por los camaradas que con gran entusiasmo fueron acompañándole hasta donde la disciplina del campamento les permite llegar.

Han sido hundidos llenos de tropas numerosos transportes en aguas de Sicilia

Las primeras unidades de paracaidistas han sido aniquiladas

Las tropas desembarcadas no han pasado de las playas

Tendrán que pasar varios días--dice Londres--antes de poder llegar a una acción decisiva

BERLIN. A las 13'30 horas, la Oficina Internacional de Información comunica: «Las fuerzas de desembarco anglosajonas en Sicilia, norteamericanos, canadienses y británicos, han encontrado gran resistencia. Las primeras unidades de paracaidistas han sido aniquiladas. La aviación italo-germana ha hundido gran número de navíos de desembarco y transportes, completamente llenos de tropas». (Efe)

NUEVA YORK. (Urgentísimo). Han sido efectuados desembarcos en una punta rocosa del Oeste de Sicilia», ha dicho esta mañana Radio Argel, según los escuchas oficiales norteamericanos. (Efe)

LONDRES. «Las tropas aliadas avanzan por las playas sicilianas hacia la primera línea de las formidables defensas alemanas e italianas, informa el enviado especial de la agencia Reuter cerca del Cuartel general aliado de Francia del Norte. El avance tropieza con una dura resistencia, pero las fuerzas de desembarco son apoyadas por masas de aviación y unidades de la flota. Las fuerzas aliadas de infantería que han puesto pie en tierra se han lanzado al asalto en operaciones de gran audacia». (Efe)

WASHINGTON. Las tropas de paracaidistas ingleses y norteamericanos tratan de establecer cabezas de desembarco en Sicilia, según anuncian informaciones no oficiales recibidas del Cuartel general aliado del Mediterráneo y todo indica que el general Eisenhower está haciendo uso de planeadores en gran escala para colocar sus fuerzas en la isla. Los alemanes e italianos envían refuerzos a los puntos amenazados, y sus fuerzas ofrecen una durísima resistencia a los invasores. Se cree que los desembarcos han sido realizados en tres puntos distintos, por lo menos, en Sicilia. (Efe)

LONDRES. Los círculos militares londinenses estiman que los desembarcos aliados en Sicilia continuarán, quizás, durante varios días antes de que se pueda llegar a una acción decisiva. (Efe)

LONDRES. Radio Argel transmitió esta tarde el comunicado siguiente del Cuartel general aliado:

«A pesar del tiempo desfavorable y de la marejada en el estrecho de Sicilia, el desembarco aliado comenzó antes del alba y prosigue según el plan previsto. Las numerosas playas utilizadas para estos primeros asaltos se extienden sobre unos 160 kilómetros. Alrededor de las seis de la mañana, bajo la protección del intenso tiro de las fuerzas de cobertura integrada por cruceros, destructores, cañoneros y otras unidades navales, la oposición enemiga había sido dominada y el éxito de nuestro desembarco, asegurado. A las siete y media lo más tarde, nuestras fuerzas avanzaban y nuestra artillería estaba a punto de ser desembarcada. El combate continúa, y otras fuerzas con sus cañones, vehículos, abastecimientos y equipos, están a punto de ser desembarcadas por la Real Marina y por la Marina de Estados Unidos.

En las operaciones navales participan unidades de la Marina india, holandesa, polaca y griega». (Efe)

LONDRES. Radio Argel transmitió esta tarde un comunicado del Cuartel general aliado sobre operaciones aéreas que dice:

«Además de los ataques que efectúan contra los pocos aeródromos que son todavía utilizados por el enemigo, nuestros bombarderos pesados y medios atacaron las carreteras y comunicaciones en toda Sicilia. Las operaciones aéreas continúan conforme al plan previsto». (Efe)

WASHINGTON. No se sabe todavía con exactitud, el punto elegido en el litoral de Sicilia por el general Eisenhower para efectuar el desembarco. Los técnicos norteamericanos estiman que debe haber sido en la costa meridional o en Palermo, al Noroeste. (Efe)

NUEVA YORK. El primer desembarco aliado en Sicilia se efectuó en un punto de la costa occidental de la isla, situado a 260 millas de Roma, según se anuncia oficiosamente. (Efe)

LONDRES. A las doce y media la agencia Reuter comunica la siguien-

(Pasa a la cuarta página)

DOMINGO IV DESPUES DE PENTECOSTES

LAVANDO REDES

LUCAS 5, 1-11. Léase el Evangelio donde se cuenta la primera gran pesca que hizo San Pedro, obedeciendo las órdenes de Jesús.

En la playa se va produciendo un pequeño revuelo. La gente ha conocido a Jesús. Materialmente acosa la turba al Señor. El gentío creciente y susurrante se atropella en torno suyo para oirle Jesús sube a la barca de Pedro. Desde ella un día calmará la revolución asoladora de los elementos; hoy impera y dirige la revolución constructiva de las almas.

Es la primera vez que sale a escena Simón Pedro en el luminoso drama del Evangelio «lavando redes»: así como un personaje sencillo, secundario, casi del coro. Pero Jesús lo distingue hasta tal punto, que salta a su barca. Ya en ese salto está en esbozo: la elección, la exaltación y distinción de Pedro; la fundación de la Iglesia, sobre el cimiento duro y frágil por El escogido. Había allí personajes y personajillos: doctores, fariseos, soldados, publicanos... Pero Jesús separa al que estaba «lavando las redes».

La vocación de Pedro no se verifica con aparato de voces y relámpagos como la de San Pablo, o con gradaciones intelectuales como la de Agustín, el lector del Symposio y del Hortensio. Jesús no tira de él con hilo de oro, sino con basta soguilla bien visible. Le hace echar las redes en un mar cruel con ellos y las redes se llenan... ; a punto de reventar rebullan hasta los careles los espejuelos de los peces dorados. Pedro no se puede contener. Ya empieza a amar. No es una sutil rosa de amor espiritualizado y quebradizo.

Cree, ve y ama...

No nos damos cuenta de que ciertas sutilezas y delgadeces del concepto del amor, son cosa reciente y enfermiza que no data más allá de los trovadores provenzales y Petrarca, en lo humano, y en lo divino de los iluminados y los jansenistas. El concepto clásico de «amor» fué siempre humano y equilibrado. Los más enamorados pastores de Teócrito o de Virgilio, para convencer a sus pastoras, les hablan a la paz, sencillamente, de sus prendas físicas y de sus riquezas materiales:

...una cabra más blanca que la nieve
madre de dos hermosos cabritillos
yo para tí he guardado...

Así con estilo de idilio clásico, se entrega San Pedro ante la plata temblorosa de la red rebosante.

Jesús aprovechó el golpe irresistible de la gracia. «¡No temas!, en adelante serás pescador de hombres...» La gracia había triunfado. Habían puesto la mano en el arado y ya no era lícito mirar hacia atrás. Lo dejaron todo y le siguieron.

REFLEXION: El Señor necesitaba donar el entendimiento, la voluntad y el corazón para enseñorear la actividad pescadora de aquellos galileos a pescas más ambiciosas. Necesitaban signos para creer. ¿Necesitará siempre la Humanidad signos para creer? ¿Nunca bastará la verdad sola? ¿Es que la fe ha de ser visión de evidencia y no «la sustancia de las cosas cuyo argumento no aparece...? ¿No hemos sentido más de una vez la llamada interior? Resonaba allá dentro, allá dentro. ¿No le ponemos algún reparo? Es que soltamos los cauces bulliciosos de las aguas concupiscentes para no oir. Somos sordos de conveniencia.

Derrotamos en nuestra conciencia a la voz que nos llamaba... ¿A qué? A ser pescadores. Primero de nosotros mismos. De nuestras almas; de nuestro corazon tal vez sin dorar, de nuestra conciencia tal vez encallecida. Después a ser pescadores de hombres, a apostolar, a ensanchar el reino de Dios. Y a fe ¡qué falta hay de pescadores! y ¡qué pesca tan abundante podríamos coger! Por delante y por atrás y a los lados... A lo mejor coméis en la misma mesa... tomáis el café en el mismo círculo... frecuentáis los mismos salones de diversión... y tú entras en la Iglesia y él no... tú confiesas tus pecados y él no... tu santificas el domingo y él se pierde en la cama... tú amas el hogar y él no sé qué... Y es tan dulce oir de Dios; ¡Te quiero, pescador de hombres!

Mientras así vacilamos, el ejército del mal, que también hizo suya la consigna de crear pescadores de hombres, ha ido acaso engrosando.

Jesús medita junto al lago. Tan pequeño como es aquel rincón, siente, sin embargo, la inquietud de la universalidad.

Y arimando a tierra las barcas, lo dejaron todo y le siguieron.

ALFONSO GURPIDE, S. J.

Falange Española Tradicionalista y de las J. O. N. S.

FRENTE DE JUVENTUDES

ESCUELA DE AEROMODELISMO EN LOGROÑO

Tiene ya ultimados esta Delegación Provincial del Frente de Juventudes los detalles de instalación de una Escuela de Aeromodelismo que será previa al aprendizaje y encuadramiento en la Escuela de Vuelos sin motor y preparativa, por tanto, para la formación de Flechas del Aire, que, a su vez, están destinados a formar ulteriormente los cuadros de las Aviaciones Militar y Civil españolas.

En la calle del Marqués de San Nicolás se han establecido en unas salas adecuadas al efecto las maquinarias y bancos necesarios y para la próxima temporada otoñal será inaugurada en nuestra capital. Habrá profesorado competente y las lecciones estarán a la altura de la finalidad que con tal Escuela se persigue.

Los camaradas del Frente de Juventudes, contarán, pues, muy pronto con un local donde a la vez que entretienen su ilusión de jóvenes inventores aprendarán la técnica de una nueva modalidad de las actividades humanas, en constante evolución, y de la que se pueden esperar nuevos e indudables progresos futuros.

(Departamento de publicaciones)

C. N. S.

SINDICATO DE FRUTOS Y PRODUCTOS HORTICOLAS

El Sindicato Nacional nos comunica que la Comisaría General de Abastecimientos y Transportes le comunica con fecha 21 de junio pasado que ha dispuesto lo siguiente con relación a los detallistas de Frutos y Verduras:

«Todo detallista viene obligado a hacer constar en un cartel, que colocará sobre cada especie, bien a la vista del público, el precio a que haya comprado al por mayor y el precio a que él tiene que vender que será el resultado obtenido de aumentarle a la cifra anterio su 25 por 100; igualmente tendrá a disposición del que se lo solicite el talón que le haya sido facilitado por el mayorista.

Todo contraventor de esta disposición será puesto a disposición del Fiscal de Tasas, al cual ruego que inmediatamente de comprobar se la infracción pase la correspondiente comunicación al Sindicato de Frutos y Productos Hortícolas, para que éste ordene no se le suministren más artículos.»

OBRA SINDICAL «COOPERACION»

Piensos, Semilla y Estiércol

Esta Delegación Provincial de Cooperación, ha recibido ofrecimientos de paja, esparceta, garrofa, estiércol de ganado lanar y semilla de guisantes, con nuevos precios.

Las Cooperativas Agrícolas, Hermandades de Labradores y Delegaciones Sindicales a quienes interesen dichos artículos, deben dirgirse solicitando ampliación de detalles, a la Obra Sindical «Cooperación», calle de los Baños, 9.

NUESTRO CINEMA

Por LUIS ANDRES Y FRUTOS

Se han concedido los premios que cada año distribuye el Sindicato Nacional del Espectáculo a las mejores películas de la temporada. «Huella de luz» y «La aldea maldita» han conseguido los primeros puestos en esta competición, y cada una en su estilo—estilos diametralmente opuestos—son, en efecto, las dos mejores cintas españolas proyectadas en la pasada temporada. Completan la lista otros títulos que, en menos escala, han merecido también el galardón del Sindicato.

Hemos de felicitarnos de la institución de estas recompensas, que constituyen un magnífico estímulo para nuestros productores del cine. Ahora bien, ¿quiere esto decir que estas dos películas citadas suponen la conquista para España de una posición definitiva en el mundo del cinema? A nuestro modesto entender, todavía no. Todavía se hacen en el extranjero películas mejores que «Huella de luz» y «La aldea maldita». No señalamos títulos. No hace falta por otra parte.

¿Qué le falta pues, al cine español? Disponemos en España de estudios magníficos—el malogrado Leslie Howard se admiraba al visitar unos estudios en Madrid—. Disponemos de actores ya hechos a la labor cinematográfica. Disponemos de operadores magníficos que conocen a fondo los problemas de la toma de vistas. Disponemos—en una palabra—de todo el personal técnico necesario y a tono con las necesidades cinematográficas del momento. Y, sin embargo, aun apreciando el enorme progreso realizado, es raro el asistir a la proyección de una película española y no salir con el alma alegre ante el evidente progreso y con la insatisfacción de una levísima falla que muchas veces ni sabemos exactamente a qué atribuir. Vimos —quizá ayer—una película alemana, italiana, inglesa, americana y no sentimos esa sensación de algo fallido. Allí todo se deslizó con una aparente facilidad. No sabemos a ciencia cierta si la fotografía era muy buena, si el trabajo de los actores fué magistral, si la primera actriz—la estrella como ahora se dice—era una mujer atrayente. Pero el caso es que salimos de la sala de proyección encantados. Aquel ritmo de las escenas era tan perfecto. Las transiciones eran tan lógicas. Aquel aristócrata era tan auténtico. Aquella joven elegante lo era tan naturalmente. Todo ello forma un conjunto feliz y esta labor de conjuntar todos los elementos es propia del director.

Por ello, y sin querer sentar una afirmación definitiva, tendremos que concluir que, si al cine español le falta algo, ello serán directores a la altura de su misión. El avance dado en los últimos años ha sido definitivo. Ahí están esas películas premiadas que pueden acudir honrosamente al mercado mundial. Pero siempre tendremos en nuestra retina aquellas películas españolas con un fallo incomprensible. Aquel interior tan cursi. Aquel conde que a nosotros se nos antojó totalmente falso. Y ello no cabe achacarlo a nadie más que al director. Un director, a nuestro entender, tiene que estar en todo. No basta con saber dirigir los gestos de los actores ante la cámara, no basta conocer al dedillo los secretos del plato. Hace falta algo más. Hace falta, entre otras cosas, haber visto mucho cine. Cuantas veces ante una película desastrosa nos hemos preguntado: ¿Pero es que este director no va nunca al cine? Y hace falta mundo y cultura. Mundo para no caer en errores graves al tratar de pintar la vida de lo que se llama alta sociedad. Cultura para no incurrir en faltas contra el ambiente, la historia o el lenguaje

Un director, tal como nosotros lo vemos tiene que saber fundir en un todo armónico los elementos de que dispone para realizar la película. Los elementos de que disponemos en España son magníficos. Sin duda hay actores con resabios. Pero ¿qué ha de hacer el director si no es suprimirlos? El ideal para la película española es que el público salga del cine con la sensación inolvidable que experimentamos después de ver «Sucedió una noche», por ejemplo. La anécdota de esta película no podía ser más leve y, sin embargo, el total era un prodigio de armonía. Esto deseamos a todos los directores españoles, y hemos de afirmar con legítima satisfacción que ya se pueden contar con los dedos de una mano los directores españoles que podrían codearse con los extranjeros.

«Huella de luz» y «La aldea maldita» son dos títulos que honran a la cinematografía española. La lista total de obras premiadas revela la existencia de un esfuerzo que aplaudimos sin reservas porque demuestra un espíritu de superación a que aludimos, con el cual el cinema español puede llegar a conquistar los mercados.

Y al hablar del cine español hemos de parafrasear aquella magnífica frase joscantoniana: «Nosotros amamos al cine español porque no nos gusta por completo...» Pesimismo entusiasta que creo tiene en el fondo una promesa de frutos totalmente logrados.

Por mujeres debéis ser siempre fieles a vuestro temperamento femenino. Si queréis acertar siempre, sed mujeres sed mujeres auténticas en todos vuestros actos

La Escuela del Hogar te orientará en todos aquellos conocimientos que precises, para cumplir perfectamente tu misión

Café Bar Chaval

HOY, REAPARICION DE LA

ORQUESTA ABALOS MORE

CON LA VOCALISTA

CONCHITA LORENTE

EN SESIONES TARDE Y NOCHE

†

PRIMER ANIVERSARIO

EL SEÑOR

Don Juan José García Baquero Fernández de Bobadilla

FALLECIO EL DIA 13 DE JULIO DE 1942, A LOS 70 AÑOS DE EDAD

habiendo recibido los Santos Sacramentos y la Bendición Apostólica de S. S.

R. I. P.

Su apenada esposa doña Juana del Río; hijos doña Carmen, doña Concepción, Casilda (Religiosa Reparadora) y don Mateo; hijos políticos doña Mercedes Lartitegui, don José Moraga y doña Juana Fernández; hermana doña Faustina; hermanas políticas Sor Cecilia del R. (Religiosa de la Enseñanza) y doña Valeria Cabrera; nietos, sobrinos y demás familia, al recordar a sus amistades tan dolorosa pérdida, les participan que el martes, día 13, se celebrarán MISAS en las Iglesias de San Bartolomé, Redonda, Beneficencia y Madre de Dios, de Logroño, y el FUNERAL DE CABO DE AÑO, tendrá lugar el mismo día 13, en la Iglesia Parroquial de Huércanos, sufragios todos que serán aplicados por el eterno descanso del alma del finado.

Logroño, 11 de julio de 1943.

Avisos y Noticias

En el Observatorio se registraron ayer los siguientes datos: Presión máxima, *735'4*; mínima, *732'2*. Subiendo. Temperatura máxima, *32'4* a las ocho de la tarde; media, *24'7*; mínima, diez a las siete menos diez de la mañana. Sol, catorce horas. Viento, Nordeste.

Restaurante ADELA

SELECTOS MENUS

PRECIO MODICO

CALVO SOTELO, 2. Teléf. 16-06.

(Frente al Gran Hotel)

El acreditado Instituto de Corte y Confección de doña Pura Redón, en obsequio al público femenino, inaugura una sección al estilo de las grandes capitales, donde se cortarán y probarán toda clase de prendas por precios módicos.

Avenida de Navarra, núm. 25.

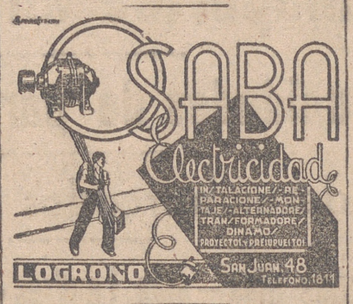

Desde el lunes, día doce, y durante tres día, de nueve a una de la mañana, se expenederán en los bajos de la Casa Consistoral, papeletas de riego para los ríos de Reniega, Lobete y Calaveras.

EN SAN SEBASTIAN

recomendamos

HOTEL FLORIDA

Confortable y económico

A cien metros de la playa.

ARNEDILLO

FONDA PARRAS

MUY PROXIMA AL BALNEARIO

En el sorteo pro-ciegos celebrado ayer resultó premiado el número *115*.

FLIX para las moscas

A OCHO PTAS. LITRO

Ventas en Fábrica y Despacho

Once de Junio, 15. Teléfono 11-84.

VENDO NAFTALINA EN BOLAS Y ESCAMA. (Precio Oficial). APARTADO 148. — BILBAO.

HUEVOS

De toda garantía: 14'25 docena

Huevería "La GRANJA"

La Sociedad de Chóferes, una vez más, se ha acordado de los beneficios que reporta la Cocina Económica, remitiendo a ésta un donativo de setenta y cinco pesetas para conmemorar la fiesta de su patrono San Cristobal. Se les queda agradecidos.

FALDA PANTALON

BLUSAS CAMISERO Y DE LENCERIA: LINDISIMOS VESTIDOS DE VERANO, podrá usted hacer, señora, aunque no sepa cortar, si adquiere los

PATRONES MENDIA

en económicas carpetas con figurín e indicaciones. De venta en las librerías de JALON MENDIRI y CARLOS GIL. — Logroño.

ARTESANO: Tu obra es hoy objeto de la mayor atención por parte del nuevo Estado. El te descubre a través de ella tu independencia y te señala un porvenir.

HOY.-Frontón Beti-Jai

Formidables encuentros a Raqueta y Quinielas

5 tarde, cuatro partidos

Jugándose en tercer lugar

JUANITACHO y MARINA

contra

PILARIN (revelación de la temporada) y MIRENCHU

En último lugar

TINA y JULIA

contra

JESUSA y PAQUITA

10'45 noche, tres partidos

En último lugar

JUANITACHO y JULIA

contra

ISABEL y MIRENCHU

Han regresado de Zaragoza con un éxito en el examen de Estado los jóvenes logroñeses Isidoro Martínez y Jesús M. Corbalán con sobresalientes; José Ignacio Amelivia y Jesús Angel Fernández con notables; Francisco Cobo, Eduardo López, Florencio Ochoa y Fernando Peñalva con aprobado.

Felicitamos a su familias y a las Escuelas Pías, donde se han educado.

LA LEJIA "EL CONEJO"

SE IMPONE SIEMPRE POR SU CALIDAD INSUPERABLE

Avisos: PORTUGAL, 18.

El gusto y modernidad de los modelos que tiene a la venta Muebles Orúe, no pueden ser superados. Su construcción es inmejorable y sus precios sin competencia. Convénzase por sí mismo. Muebles Orúe, en Bretón de los Herreros, 17.

PARA LOS IMPACIENTES: Muy pronto recibirá los zapatos manuales de caballero

TUN

AVENIDA DE COLON, 13

En la Alcaldía se ha recibido un donativo de la Empresa Enguidanos, de *912'25* pesetas para las necesidades de la Casa Cuna y Gota de Leche, que se han destinado a la adquisición de ropas con que obsequiar a los niños en las próximas fiestas de Navidades y Reyes.

En nombre de las familias beneficiadas el Sr. Alcalde agradece públicamente tan altruista determinación.

INSTALACIONES

Se hacen toda clase en amplificadores para conferencias, bailes y orquestas.

Aparatos de radio de todas clases y marcas de más prestigio en el mercado, entre ellas el maravilloso "INVICTA".

Taller especializado, con garantía de los trabajos realizados, en reparaciones de amplificadores, radios, planchas y hornillos.

Todo lo encontrarán en los Talleres OHMS, RUIZ y LACALLE San Juan, 12. Logroño. Telf. 2282.

Vagones al descargue hoy: P. Lacasa, uno, cemento; R. Zorrilla, uno, maquinaria; H. Iñigo, dos, trigo; F. González, uno, trigo, y E. Verde, tres, trigo.

Vermut Lacuesta

Elaborado por la antigua y acreditada casa vinícola

Martínez Lacuesta Hnos. S. L.

HARO. — Teléfono 50.

Balneario de Grávalos

(LOGROÑO)

Las aguas de gran mineralización

Herpes - Eczemas

Escrofulosis

Catarros crónicos. Extreñimientos rebeldes. Enfermedades propias de la mujer. El Balneario se halla magníficamente instalado y dotado de todos los adelantos modernos. Servicio diario de autobuses a la Estación de Alfaro. Informes en la Administración del mismo Balneario. (C. S. n.º 185.)

Ayer contrajeron matrimonial enlace la señorita Felisa Laorden Sarriá con el joven Javier Martínez Bujanda, oficiando en la ceremonia religiosa el presbítero don Fernando Martínez Bujanda, rector del Seminario Conciliar de Logroño, tío del novio.

Firmaron como padrinos de los contrayentes doña María Sarriá Aguirre, Vda. de don Aureliano Laorden, madre de la desposada, y don Marcelino Martínez Bujanda, hermano del contrayente.

Asistieron a su ceremonia nupcial numerosos amigos y familiares, entre ellos el Sr. García Durán, Jefe provincial del S. N. del T. en Alava, acompañado de su señora; don Víctor Pérez de Mendivil, director gerente de la «Compañía Vinícola del Norte de España» y su señora, y don Esteban Heredia, en representación de don Valentín Heredia.

Tan selecta cuanto numerosa concurrencia, se reunió a comer en el Gran Hotel, donde fueron servidos con todo esmero.

Dilatada luna de miel deseamos a los señores Laorden-Martínez, al mismo tiempo que felicitamos a sus familiares.

La misa que se celebre HOY, DOMINGO, día 11, en el altar Mayor de la Iglesia de Santiago, a las once y cuarto será aplicada por el alma de **D. JULIAN GARCIA URDANEZ** (q. e. p. d.).

Su viuda, Angela Ruiz; hijos y demás familia, agradecerán la asistencia.

(C. S. P. n.º 6.)

BARCAS para hortalizas y frutas, grandes existencias en todos los tamaños. Serrería del Ebro. Teléfono 19-60.

MALETAS, fundas, reparaciones sin intermediarios. — Fábrica: General Mola, 67. — RICARDO

"PERSIANAS"

Corrientes y Fantasía

Peñalva

C. Gallarza, 3. — Teléf. 1182.

CARPINTEROS -- EBANISTAS -- CARROCEROS

LOS MEJORES PRECIOS Y CALIDADES EN MADERAS, TARIMAS, CHAPAS, TABLEROS Y ASIENTOS, siempre

"MADERAS RUIZ"

NORTE, 8. TELEFONO 20-28.

GRAN CAFE-SUIZO BAR

HOY, DOMINGO

Gran sesión Vermut a las 12'30

MARY ORTIZ

con

ORQUESTA SAMO

(La maravilla del ritmo)

FAUSTO

Les ofrecerá hoy una de sus más selectas creaciones "BUTTERFLY-COTEL" y su magnífica exposición de aperitivos.

ALMACEN DE VINOS

traspasamos en Pasajes (Guipúzcoa) por razones de familia. Situación inmejorable para comercio interior y para exportación, con vía del F-C. Dirigirse al Apartado de Correos núm. 8. PASAJES.

Vea la gran exposición de sillerías que en diversos estilos presenta Muebles Orúe, en Bretón de los Herreros, 17.

Talleres SANTA MARTA

Srtas. HERNAEZ MURILLO

Confección de géneros de punto, chaquetas, cazadoras, trajes baño y niño.

SAGASTA, 13, 3.º, Izquierda.

"ELIZABETH ARDEN", los mejores productos de belleza.

CASA AMALRIC

General Mola, 104 y 106

En el Registro civil han sido inscritos los nacimientos de María del Carmen Muñua García, María Rosa Terroba Fernández, Alejandro Agustín Gómez Gutiérrez, Felipe Vicente Izquierdo, Pilar Dolader Terrer y María Josela Dolader Terrer, y el matrimonio de Pablo Javier Martínez Bujanda con Felisa Laorden Tardía.

LUBRIFICANTES AMERICANOS

RUVEL

para automóviles, industria y maquinaria agrícola

Julio Ruiz de Velasco

IMPORTADOR

Avenida de José Antonio, 12. BILBAO

ARNEDILLO

FONDA Y CAFE

Vda. de Luis Marrodán Lázaro

LA MAS PROXIMA A LOS BAÑOS

Farmacias abiertas hoy hasta las *8* de la noche:

Sr. Muro, M. Vallejo, *19*.

Sr. Rodríguez Plaza Héroes Alcázar, nueve.

Servicio nocturno:

Sr. Sanz Martín, Gral. Franco, uno.

REUMATICOS

ARNEDILLO

BAÑOS - AGUAS - BARROS

Clima saludable

HOTEL DEL BALNEARIO

Importantes mejoras

Viaje estación Calahorra-Arnedo

(C. S. P. n.º 3.)

Semanero de enfermos: Redonda, don Jacinto Velilla, Muro de Cervantes, siete, piso tercero; Santiago, don Francisco Las Heras, Avenida de Navarra, seis, piso tercero, y Palacio, don Julio Merino, calle del Cristo, tres, piso cuarto.

PARA LOS EXIGENTES: CALZADOS MANUALES

TUN

AVENIDA DE COLON, 13

Muebles Lujo Fábrica **LIZARANZU**

BAÑOS DE ARNEDILLO

AUTOBUSES Jiménez, de Arnedo, sale de Logroño a las 10 de la mañana y 5 de la tarde, para llegar a Arnedillo a las 13'30 el primero y 19'30 el segundo. Administración en Logroño: FRENTE AL CAFE HIJELMO

Café - Bar Moderno

HOY. — CUATRO SESIONES

12'30 - 3 - 8 - 10'30

Grandioso EXITO de

Mary Sevilla

y reaparición de la simpática

Paquita Tolosa

HOY, DOMINGO

CINEMA DIANA

A las 5'30 7'45 y 10'45

ESTRENO

Soñar no cuesta nada

con las hermanas gemelas MIRTHA y SILVYA LEGRAND

famosas artistas argentinas poseedoras de una formidable personalidad. Ambiente y asunto modernísimo con las más originales y complicadas situaciones hilarantes.

ANEXO: NOTICIARIO

Anuncios oficiales

Diputación Provincial

VENTA DE ALFALFA

Se vende la alfalfa de catorce fanegas y media de terreno de la finca denominada "CANICALEJO", sita en término de Varea, propiedad de esta Excma. Diputación Provincial.

Se harán las ofertas de compra por los interesados, bien por corta o por la producción total, hasta fines del año actual, en la Secretaría de esta Excma. Diputación Provincial, ante del día quince del mes actual y hora de nueve a catorce.

Banco Español de Crédito

SUCURSAL DE LOGROÑO

En la cartelera de anuncios de este Banco se encuentran expuestos los antecedentes y condiciones del concurso-oposición para proveer una plaza de Botones, de conformidad con la Reglamentación Nacional de Trabajo en la Banca Privada.

Venta de Casa en Santo Domingo

El día 18 de los corrientes, a las doce horas, se venderá en el despacho del abogado don Valentín Zuazo, de la ciudad de Santo Domingo de la Calzada la casa número 9 de la calle Calvo Sotelo, de dicha ciudad (antigua casa de Jerges), lindante al Norte, Alberto Ortega, al Sur y al Este, el Café Suizo, y al Oeste, la calle de su situación.

AYUNTAMIENTO DE CIHURI

Vacante de Médico

Se halla vacante la plaza de MEDICO TITULAR de este pueblo, con el haber total de ocho mil pesetas, más los extraordinarios fuera de igualas.

Dicho pueblo tiene auto de línea diaria, tiene estación de ferrocarril de Haro a Ezcaray a dos kilómetros de distancia y se halla situado a seis kilómetros de distancia de Haro.

Instancias al Colegio Oficial de Médicos.

Cihuri, 26 de junio de 1943.

El Alcalde, Pascual Gutiérrez.

Teatro Lope de Rueda

Compañía de Comedias ENGUIDANOS

HOY, DOMINGO

A las 4'30.

La Princesita que durmió cien años

A las 7'30 y 10'45

LA TELA

HOY - Teatro Moderno

A las 3'30

La producción nacional

SOL DE VALENCIA

Por Maruja Gómez y J. RAMON GINER.

CONTINUA DESDE LAS CINCO Y CUARTO

La producción

Soñar no cuesta nada

Tolerada para menores

Un alto exponente de los valores actuales del cinema argentino. Una brillante comedia llena de juventud y alegría por las famosas mellizas MIRTHA y SILVIA LEGRAND.

Complemento NO-DO n.º 26.

Hoy-CINE OLYMPIA

Continúa desde las 5 y cuarto

Grandioso Programa Doble

1.º—Exito garantizado de la magna superproducción FOX

La contraseña

(En Español). ROBERT TAYLOR en la más portentosa de sus creaciones, junto a dos grandes estrellas: BARBARA STANWICK y VICTOR MAC LAGLEN.

2.º—La deliciosa e interesante película, en español

Noche Embrujada

de asunto altamente sugestivo, maravillosamente interpretada por la encantadora estrella de fama mundial ZHARA LINDER.

A las 3'30. Gran Infantil la simpática película española SOL DE VALENCIA

HOY.-Frontón Cinema

Sesión Continua desde las 5

El más formidable PROGRAMA DOBLE que puede ofrecerse. ¡Imposible de superar!

SUEÑOS DE JUVENTUD

(En Español). Por la eximia, la única, la excelsa KATHARINE HEPBURN, con FRED McMURRAY y FRED STONE

Sigamos la Flota

La película gloriosa que triunfa plenamente en todas las pantallas del mundo, por los magnates del RITMO, de la gracia y de la simpatía.

FRED ASTAIRE y GINGER ROGERS.

Un programa garantizado de la marca de los éxitos R. K. O. Radio.

En breve plazo se concluirán los ferrocarriles Santander-Mediterráneo, Cuenca-Utiel y Zamora-Coruña

Hace más de cincuenta años que estaban proyectados, pero faltaba la voluntad decidida de concluirlos

El trayecto Madrid-Valencia se efectuará en seis horas. -- Los puertos del Cantábrico se acercan a Madrid 160 kilómetros

El Nuevo Estado ha rescatado las concesiones de líneas férreas

En el mes de abril, el Caudillo inauguró solemnemente el trozo primero del ferrocarril Zamora-Coruña, que acortará, cuando esté totalmente concluída la línea, en ciento sesenta kilómetros la distancia del Cantábrico a Madrid, y que se podrá concluir en dos años y medio. Ha querido así el Jefe del Estado dar una prueba del extraordinario interés que siente por las obras públicas españolas, de las que a través del Ministerio de Obras Públicas se ocupa intensamente.

Es una cuestión gravísima en España la de las vías de comunicación y especialmente de los servicios ferroviarios. Ya a principios del siglo se empezaron a señalar las deficiencias, y uno de los problemas que dió lugar a inacabables debates parlamentarios fué el del rescate de las compañías férreas por el Estado. El día 24 de enero de 1941 fué promulgada la ley de rescate por el Estado, de importancia tanta que, según el ministro de Obras Públicas, en su conferencia pronunciada en el Círculo de la Unión Mercantil el 30 de enero de 1941, «es documento de tal importancia que ningún otro puede compararse con él en la historia ferroviaria»; y así el día 1 de febrero entró el Estado en la posesión y disfrute de todas las líneas de ferrocarriles de vía ancha, siempre mediante las indemnizaciones equitativas que salvaran el derecho de los accionistas.

Y esta misma energía y rapidez con que se ha resuelto el problema ferroviario anteriormente anunciado se ha empleado para conseguir la intensificación de los trabajos de los ferrocarriles, comenzados, algunos hace más de sesenta años, como el Zamora-Coruña, que tiene su origen en una propuesta hecha hace setenta y cinco años, siendo ministro don Claudio Moyano, y que languidecían sufriendo las alzas y bajas propias de los regímenes entonces imperantes, y que probablemente estará completamente concluído dentro de dos años y medo.

También ha sido inaugurado el ferrocarril Soria-Castejón, ya totalmente concluído, y ha sido subastado el ferrocarril Pravia-Cangas de Narcea, cuya prmera parte ha salido ya a contrata en sesenta y ocho millones de pesetas. Las primeras gestiones para la construcción de este ferrocarril se efectuaron hace un siglo. La línea partirá de Pravia, punto terminal del Vascoasturiano, para continuar por Tornellana y Cangas de Narcea; medirá setenta kilómetros y atravesará un valle riquísimo en hierro, hulla, antracita, mármol y madera, que se calcula que sumará en su conjunto una riqueza de once mil quinientos veinte millones de pesetas. La obra la lleva a cabo la Diputación asturiana y significa un gran adelanto en la industrialización de España.

El ferrocarril Santander-Mediterráneo tene ya construídas seis de las siete secciones en que se dividió el trazado de la línea; se están ya explotando seiscientos setenta y siete kilómetros, y se trabaja con gran actividad en el trozo que restaba, que es de Santaliecos a Bóo. El coste de las obras de fábrica y terraplenes de esta obra, que mide sesenta y dos kilómetros, es de ciento veinte millones de pesetas, coste en el que ha influído mucho lo accidentado del terreno, pues no menos de 20 kilómetros lo serán de túneles, y entre ellos el más largo de España, que atravesará la cordillera divisoria de las cuencas del Ebro y del Cantábrico. Puede decirse que, terminada esta obra de ingeniería, cuyo coste excederá de los veinte millones de pesetas, el ferrocarril se podrá concluir rápidamente, al cabo de unos cuarenta años desde que fué proyectado.

Semejante es el ritmo de trabajo que se lleva en el ferrocarril Cuenca-Utiel, en el que sólo resta por concluir un único trozo de 29 kilómetros de longitud solamente, pero en el que se encuentran concentradas las tres obras de ingeniería más importantes de toda la línea, que mide en su conjunto ciento trece kilómetros de longitud, con un coste aproximado de setenta millones de pesetas. Las tres obras mencionadas son: el viaducto de San Jorge, el de Gabriel y el de Narboneta. Concluídas las obras el ferrocarril será un hecho y se podrá ir directamente Madrid-Valencia por Aranjuez-Cuenca-Utiel, con un ahorro de cerca de cien kilómetros sobre la línea actual por Aranjuez-Albacete-La Encina. El viaje Madrid-Valencia se realizará ne seis horas. Las obras pueden estar concluídas dentro de año y medio.

Muestra así el nuevo Estado su inmensa capacidad para llevar a cabo la reforma económica de España, poniendo en circulación en poquísimos años gran número de vías férreas aprobadas algunas hace más de un siglo, pero que no se llevaban prácticamente a la práctica por falta de una voluntad decidida como la que ahora existe.

(«CIFRA».)

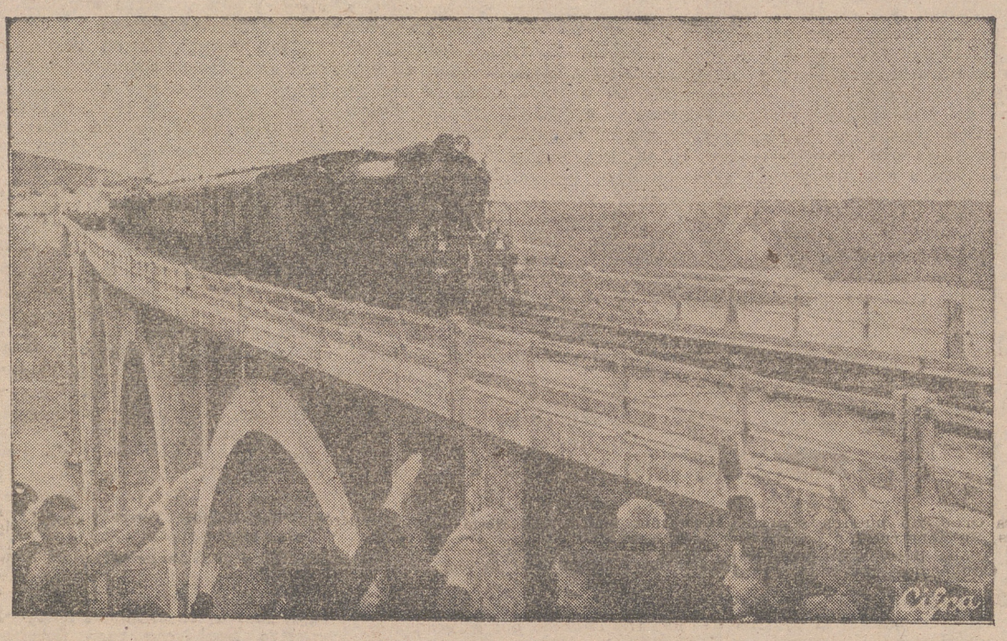

INAUGURACION DEL VIADU CTO SOBRE EL ESLA EL TREN QUE CONDUCE AL CAUDILLO CRUZA EL PUENTE QUE POR SU ESTRUCTURA ES EL SEGUNDO DEL MUNDO.—(Foto Cifra)

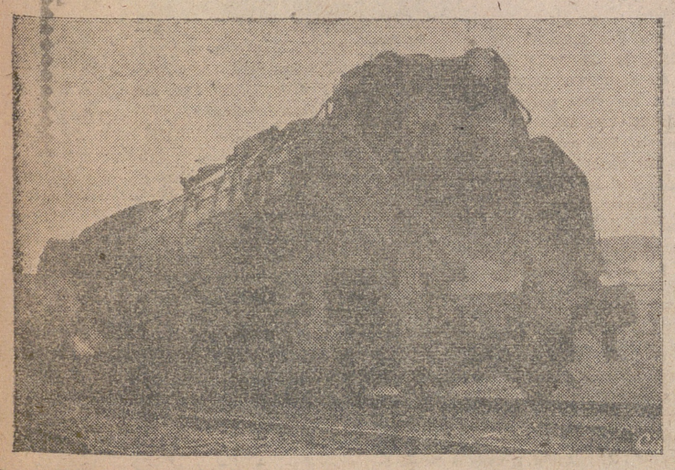

LA LOCOMOTORA «SANTAFE», DE CONSTRUCCION ESPAÑOLA. PESA 120 TONELADAS.—(Foto Cifra)

DEPORTES

Fútbol

EL «RAYO» SE FEDERA

Tenemos conocimiento de que para la próxima temporada entrará en el Campeonato Regional de Guipúzcoa los simpáticos muchachos del «Rayo».

Hemos tenido ocasión de hablar con un directivo del mencionado club y nos ha expuesto lo siguiente: El «Rayo», como todo el mundo lo sabe, es un club modesto, club de barriada como le llamarían en otras capitales, cuyo fin es levantar el espíritu deportivo en la Rioja, con medios propios buscando por colegios, escuelas, calles y plazas, jugadores en «embrión» para educarlos en el ambiente deportivo, instruirles en fútbol y aprovechar sus facultades físicas con miras al día de mañana.

Nosotros, los directivos, moralmente, deportivamente, no consideramos al «Rayo» como una sociedad nueva, erigida por obra y gracia de la casualidad. El «Rayo», que hasta ahora no se ha federado, tiene su historial, pues inclusive ha sido campeón local en el año *1.939*. La temporada pasada fué solicitado por clubs de renombre, celebrando encuentros con aquellos, los cuales han sido comentados muy favorablemente por la prensa de la localidad en donde se han celebrado.

¿.....?

Ambiciones?..... Quién en este mundo no tiene ambiciones? Además que sin ellas no tendríamos razón de ser.

La primera y principal es la «afición riojana»; esta afición que sigue con gran interés las gestas de sus equipos, que los anima, que los apoya, que los acompaña en sus desplazamientos. Esta afición riojana tiene derecho a ver buen fútbol y los directivos del «Rayo» nos lo hemos prometido y lo cumpliremos.

¿.....?

¡Claro está! Hay otras sociedades deportivas en Logroño, todas ellas para nosotros muy respetables. Todas ellas pueden contar con nuestra pequeña ayuda, puesto que todos tenemos puesta la vista en un fin: «Levantar el deporte». No admitimos antagonismos en esta cuestión; todos debemos estar unidos, ayudarnos mútuamente; es insensato despreciar la ayuda del pequeño, es petulante no pedir ayuda al potente.

¿.....?

¿Medios económicos? Hasta ahora el «Rayo» ha cumplido religiosamente todos sus compromisos; desde hoy en adelante los podrá cumplir más deshogadamente.

¿.....?

El «Rayo» es una sociedad deportiva independiente, que se hizo para el deporte y por el deporte y nada ni nadie nos ha impulsado a cambiar ni modificar la ruta que desde su fundación ha seguido, ni nosotros, conscientes de nuestros actos, la cambiaremos ni la modificaremos.

¿.....?

Hay proyectos de ampliar el deporte, natación, cross, hockey, ciclismo, pelota vasca, etc. pero lo dejaremos para cuando estén bien estudiados. Nos gusta estudiar los acuerdos antes de ejecutarlos y después de bien estudiados, lanzarnos, con todas sus consecuencias a su realización.

¿.....?

Por ahora contamos con cerca de los *300* socios de número con una cuota mensual de UNA PESETA. También tenemos socios honorarios y protectores.

¿.....?

La Junta directiva actual, que actúa con carácter transitorio, está integrada por jugadores de fútbol veteraños y directivos de otras sociedades deportivas que han figurado en distintas regiones. Unos y otros, deportistas cien por cien.

Esto es cuanto me dice el directivo del «Rayo». Yo, por mi parte, no hago comentarios y celebraré que las buenas intenciones de estos simpáticos rayistas se vean cumplidas.

PARTIDO INFANTIL

En el Prado, jugarán hoy, a las doce, no dice la nota que nos envían, si de la noche, jugarán amistosamente los equipos de peques «León» y «Relámpago», alineándose en la siguiente forma:

«León»: J. Luis; Barbi, Angel; Pepito, J. Mari, Segundo; Paco, Jaime, Luis, Gali y Paco.

«Relámpago»: Angel; Santiago, Agustín; Angel, Enrique, Rafael; Fernando, Berna, Angel y Carlos.

Boxeo

Después de una larga entrevista entre el Sr. representante de la Federación Española Regional Norte de Boxeo y nuestro delegado provincial, han acordado, en bien de la afición riojana y en atención a ella, montar algunas reuniones, pero no como las habidas hasta ahora, sino de alguna importancia, en las que tomarán parte las figuras más destacadas de España y nuestros paisanos que tan buenos combates están haciendo en cuantas capitales actúan, siendo éstas muchas e importantes.

Como por ahora nos preocuparemos con toda rapidez de los contratos de los boxeadores, locales y demás detalles, puesto que ha sido fijada la fecha para fin de este mes de julio nos concretamos por el momento a preguntar a nuestros lectores, qué tal estaría el emocionante encuentro entre los profesionales el bilbaíno Fajarnes y nuestro paisano «El Torito». Ambos se encuentran en pleno entrenamiento con el solo deseo de conseguir las mejores condiciones físiscas que les permita alcanzar la victoria, claro está los dos no podrán ser vencedores.

¿Será posible esta monumental pelea?

Ciclismo

LA CARRERA CICLISTA ORGANIZADA PARA EL 18 DE JULIO, POR EDUCACION Y DESCANSO

Ampliamos nuestra información del otro día en el sentido de concretar que, de común acuerdo entre la Obra Sindical Educación y Descanso y el Club Ciclista Logroñés que colabora con ella en la organización, la carrera del domingo 18 del corriente consistirá en dar 25 vueltas al Paseo del Espolón por las calles adyacentes al mismo teniendo como única novedad, que acorta el trayecto en unos metros, aunque escasos, la de utilizar el nuevo anden construido en la calle de Primo de Rivera.

Se celebrará a continuación de los actos oficiales y, por tanto, aproximadamente, a las 12'30 de la mañana de dicho día.

Nada repetimos de los premios (ya adelantábamos su cuantía que, en globo, asciende alrededor de las 600 pesetas), pero nos es grato notificar que son ya bastantes los corredores y aficionados que han hecho su inscripción.

El número de estos aumentará mucho seguramente por la circunstancia de no exigirse condición alguna para tomar parte en ella, lo cual dará a la misma alicientes de popularidad y competencia extremas.

El jurado y la meta se situarán en lugares que previamente se anunciarán y la circulación se tratará de que esté prohibida por los diversos trechos del trayecto durante la hora del recorrido.

CAZA

NOTAS DE LA FEDERACION PROVINCIAL

Teniendo noticias que en algunos pueblos no se respeta la veda, recordamos nuevamente a todos los cazadores, que continuamos en pleno período de veda, y por excepción, se podrán cazar los conejos en los vedados desde el día primero de julio, pero mientras subsista la veda general, habrán de ir acompañados para su circulación y venta de una guía, que acredite debidamente su procedencia.

Sabiendo que durante el mes pasado se ha cazado la perdiz con reclamo, por cazadores desaprensivos, no está de más recordar nuevamente, que comenzada la veda general, ya no pueden ni los dueños de vedados (únicos que pudieron cazarla con reclamo durante la época legal), cazar tal perdiz con reclamo. (Art. *18* de la ley) y los que no son dueños de vedados, no pueden cazarla nunca, por este procedimiento de captura. (Artls. *19* de la ley y *35* del Rgto).

Tampoco pueden circular ni venderse los pájaros ya estén muertos o vivos, durante la época de veda, con excepción de las palomas zuritas, con destino o procedentes de tiro de pichón, si llevan guías de origen. (Orden de cinco de unio de *1.929*, Gaceta del *8*), y el mismo requisito se exige para los conejos caseros que circulen, vivos o muertos, con piel o sin ella, durante la veda. (Orden del *15* de marzo de *1.933*, Gaceta número *76*).

Conviene recordar la orden del cinco de noviembre de *1.924*, que prohibe, la circulación e introducción en las poblaciones de la caza de pájaros muertos y la venta, de ellos en puestos públicos, bares, tabernas y demás establecimientos, aún tratándose de época legal.

Recomendamos se guarde el más estricto cumplimiento de la ley, para de esta forma, cooperar al fomento de esta importante riqueza cinegética.

Pelota

PARTIDOS Y QUINIELAS

Otra gran actuación tuvo anoche Mirenchu. Y esta vez con resultado satisfactorio. En unión de Jesusa disputó la victoria, nada menos, que a Isabel y Julia, y aun cuando la cátedra vaticinó en sus pronósticos el triunfo de esta última pareja, la realidad fué otra, por cuanto Mirenchu y su compañera, en pleno y continuo dominio, se impusieron netamente desde el principio de la segunda decena y llegaron a la meta con la significativa ventaja de diez tantos (30-20».

Tan amplia victoria se debió principalmente al juego magnífico de la excelente zaguera, que siempre bien, se superó en las jugadas «de revés» su principal fuerte y el que decide la mayoría de los tantos.

Jesusa cooperó con acierto y eficacia al victorioso resultado y a las dos premió el público su labor con aunbdantes aplausos.

Las vencidas empezaron bien, pero se desconcertaron pronto, para no reponerse en el resto del partido.

El resto de la jornada, dió los resultados siguientes:

Tarde: Trini-Toñita, 25; Luisita-Alvira, 22. Chelo-Aurea, 25; Antoñita-Ramonita, 21. Juanitacho-Feli, 30; Rosita-Marina, 21.

Noche: Trini Aurea, 25; Teresita-Adeli, 17. Pilarín-Julita, 25; Begoñita-Mari, 9. Mari tuvo una actuación desafortunada, en la que una parte de la culpa la tienen aquellos espectadores que con su proceder inadecuado extremaron la rigurosidad en forma que llegó a la más absoluta injusticia. No hay en verdad derecho a exteriorizar el desagrado en esa forma.

* * *

Hoy la jornada tiene dos alicientes de extraordinario interés: la «alternativa» de nuestra paisanita Pilarín y la reaparición de la gran Paquita, después de su reciente percance.

Dos atracciones máximas.

X. X.

TAURINAS

LA FIESTA TAURINA DE ESTA TARDE

Con muy buen acuerdo, la Asociación de Chóferes incluyó en el programa de festejos en honor de su Santo Patrono, San Cristóbal, una atractiva parte taurina que va a ser motivo para que acuda esta tarde a la plaza el pleno de la afición local y la totalidad de los muchos simpatizantes que cuenta el gremio del volante.

Así es de desear ocurra, por cuanto se han llevado a la función alicientes tan importantes como la actuación del valiente novillero Antonio Leco de Torre, ya conocido y aplaudido por nuestro público y la lidia de dos eralitos—de seguro que no va a agradarles el diminutivo—por los entusiastas asociados Emilio Ruiz «Bujías» y Federico del Soto «Sotito» con sus correspondientes cuadrillas, integradas en su totalidad por destacados volantistas que malo será no nos hagan una exhibición de su maestría en velocidades.

Para que nada falte, saldrá de sobresaliente con el madrileño el novillerito logroñés Fermín Azagra «Armillita», y con sus compañeros, el no menos decidido Alfredo García «Sin fin».

Ocupará la presidencia un ramillete de preciosidades que si las mira el primer espada es segura la explosión, y todos los demás detalles están formidablemente atendidos.

Los novillos van suficientemente garantidos con decir que son de don Nicasio Casas, ganadero de reconocido renombre.

Y como Fin de Fiesta hay un entretenimiento taurino-tersipcoresco de esos que agradan por completo al público.

Una función completísima y merecedora, como al principio decimos, de una nutridísima concurrencia.

Que, seguramente, es lo que ocurrirá.

ALREDEDOR DE SAN MATEO

Algunos aficionados (?) nos van convenciendo de lo sencillísimo que es organizar un cartel de la categoría del de nuestras fiestas septembrinas. La facilidad con que forman las combinaciones hace peligrar la idea que tenemos de los sudores que hay que pasar hasta conseguir vencer las exigencias de los apoderados, las imposiciones de los toreros, los abusos de los ganaderos y, en general, la interminable serie de inconvenientes que a los organizadores de un programa oponen los diversos factores que integran una corrida de toros. Si eso suponíamos en una, calculen las que atribuíamos a tres, tan llenas de alicientes como son siempre las logroñesas.

Mas todos esos obstáculos no pasan de una fabulilla. Ni siquiera llegan a cuento.

Hace varios días que con insistente frecuencia llegan a nosotros las combinaciones «mateas». Si con absoluta sinceridad alegamos ser ignorantes de ellas, no sólo no se nos cree, sino que la negativa motiva juicios no muy favorables para nuestra seriedad. Y, sin embargo, la verdad es que ni entonces, en que ni siquiera se habían iniciado las gestiones de La Popular, ni ahora, en que ya ha habido algunas conversaciones oficiales con determinados toreros, sabemos que haya ultimada combinación alguna. Ni aun el orden en que hayan de lidiarse los toros adquiridos lo conocemos en estos momentos. Y el lector sensato comprenderá que el no saberlo nosotros es una seguridad de que no hay nada hecho, tan cierta por lo menos como la lluvia es señal de agua.

No hay nada, absolutamente nada, ultimado. En gestión, sí. LA POPULAR se ha puesto en marcha y el primer objetivo lo constituye, como es natural, lo que ha de ser base de los programas. Conoce las peticiones de las «figuras» en dinero y «en otro aspecto», y tan de pánico son unas como de repugnancia otras. Hay que pasar, sin embargo, por tales imposiciones, y esta obligada claudicación permite adelantar que en el cartel de San Mateo figurarán desde luego el torero de moda y el niño prodigio del barrio de San Bernardo.

Después... el buscarles compañía, no podemos decir compañeros, porque tal palabra ha desaparecido del diccionario taurino, dará lugar a trabajos no menos fatigosos, pues si los «ases» son exigentes, los «doses y treses» no se quedan atrás.

Y ya sinceramente con la afición y con el público, únicos señores nuestros, autorizamos a una y a otro a que se sonrían de cuantos vayan esparciendo nombres, formando combinaciones y asegurando que lo saben todo.

Son, precisamente, los que no saben nada.

LOS FAMOSOS «ATANASIOS»

En su tiempo dimos cuenta de que La Popular había desistido de traer por fiestas una corrida del ganadero salmantino don Atanasio Fernández, a causa del precio que éste ponía a sus toros.

Después supimos que la tal corrida había sido adquirida por la empresa de Palma de Mallorca en una cantidad que hasta superaba a los organizadores logroñeses.

Y ahora hemos sabido que el gobernador de la capital burgalesa ha impuesto al señor Fernández una multa de seis mil pesetas por la falta de peso que dieron sus toros al lidiarse éstos el domingo pasado en aquella plaza.

No hay que decir que nos felicitamos, ante tal resultado, de que La Popular renunciara a su adquisición.

UN PREMIO DE IMPORTANCIA

La empresa de Valencia es, más que valiente, heroica. La cuantía del presupuesto de sus diez corridas, nueve festivales nocturnos y una novillada postinera, es tan elevado, que, reducido a billetes peseteros y colocados en fila, más o menos india, da, por lo menos, un par de vueltas a la superficie terrestre, y no obstante el miedo que produce intentar recogerlos, al señor Peris no le preocupa lo más mínimo y, haciendo de ello un alarde, ha gravado su costosísimo cartel con un premio de veinticinco mil pesetas, que será concedido al toro de mejor presentación y mayor bravura de cuantos salgan por los chiqueros valencianos en sus ya cercanas fiestas.

Como se recordará, el año pasado se instituyó igual premio para el mejor torero. Y no se habrá olvidado que lo ganó Manolete y lo distribuyó por mitades entre los centros benéficos y los individuos de su cuadrilla.

Con tal antecedente, no hay que dudar en el destino que dará a esos cinco mil «examadeos» el ganadero favorecido. Mitad para sus vaqueros y mitad para fines humanitarios.

¿Dicen ustedes que a lo mejor no? Sí que son ganas de ser maliciosillos.

FUTBOL Y TOROS

En más de una ocasión se ha querido hacer incompatible la afición taurina con la afición futbolista. Tonterías. A diario se repiten los casos en que destacados aficionados a la fiesta nacional rompen lanzas en favor de las manifestaciones deportivas, y frecuentes han sido también las veces en que profesionales del toreo se han calzado esas botazas, que Dios nos libre de un pisotón, y aquellas otras en que afamados futbolistas han echado mano del capote, de la muleta y del estoque.

Traemos a colación este supuesto antagonismo porque el pícaro amorcillo ha dado al traste con prejuicios y rivalidades y ha vaciado su carcaj lanzando flechas al excelente jugador del Betis José G. Peral y a una hija del gran picador «Artillero», hasta dejar sus corazones en tal estado que ha sido forzoso llevarles a la Vicaría.

Y habrá que ver a los nuevos «peralitos» por qué se inclinan más, si por el shoot sesgado o la media verónica ceñida.

PROGRAMAS PARA HOY

Pamplona.—Ultima de feria, toros de Buendía, antes Santa Coloma, para Pepe Bienvenida, Pepe Luis Vázquez y Antoñito Bienvenida.

Barcelona.—Corrida de la Asociación de la Prensa. Toros de Galache para Juanito Belmonte, Manolete y Manolo Escudero.

La Línea.—Villalta, Andaluz, Morenito de Talavera o quien le sustituya y Miguel del Pino, y toros de Pérez de la Concha.

Madrid.—Novillos de Concha y Sierra para Angelete, El Choni y el debutante Francisco Domínguez, de Sevilla.

Sevilla.—Rafael Albaicin, Gallito Chico y Martín Vázquez III y novillos de Villamarta.

Zaragoza.—Novillada económica.

MIGUELIYO

La fiesta de los chóferes

Con gran brillantez y mucha animación celebraron ayer los chóferes logroñeses la fiesta de su Patrón, San Cristóbal, desarrollándose muy felizmente los actos organizados por la simpática Asociación de Socorros «Centro de Protección de Chóferes».

Hubo los actos ya anunciados. Por la mañana, la misa en la Colegiata y la bendición de coches, y después, el aperitivo obsequio de la Asociación a sus invitados. Por la noche, en «Bolero», se celebró una animadísima verbena, actuando en ella la notable orquestina «Abalos-More».

Hoy, a las seis de la tarde, tendrá lugar el anunciado festival taurino, que atraerá sin duda a tantos logroñeses como puede contener la plaza.

ARTESANO: Tu trabajo puede ser premiado con una aportación económica y el galardón de una medalla. La Obra Sindical "Artesanía" espera tu colaboración.

ANUARIO GENERAL DE ESPAÑA
(Bailly-Bailliére—Riera)
Edición de 1943
4
TOMOS encuadernados en tela, con un total de unas 8.500 páginas
MÁS DE 3.500.000 DATOS
54 MAPAS PROVINCIALES
Relación completa por riguroso orden alfabético del Comercio, Industria, Profesiones, etc. de España y Posesiones
Anuarios Bailly-Bailliére y Riera Reunidos, S. A.
Enrique Granados, 86 y 88—BARCELONA

AGRICULTOR, vende tu patata directamente, por medio de la Hermandad de Labradores en que estás encuadrado y obtendrás mayores beneficios.

Pilar Primo de Rivera y el Director General de Regiones Devastadas

hacen entrega de un grupo de viviendas y visitan otros varios en construcción

MADRID.—El Director General de Regiones devastadas, con el Gobernador civil y autoridades de Guadalajara, ha recorrido diversos pueblos de la provincia. Con Pilar Primo de Rivera, entregó en Hita 12 viviendas. El Gobernador civil cortó la cinta, y el Director General de Regiones devastadas entregó los contratos y las llaves a los inquilinos, a los que dirigió la palabra haciendo resaltar la realidad de la obra encomendada por el Caudillo a Regiones devastadas. No somos partidarios de primeras piedras —dijo— sino que, cumpliendo sus consignas, venimos a entregar las viviendas ya terminadas. Luego visitaron las obras de construcción en la Iglesia de San Juan y las de un bloque de 24 viviendas. Después estuvieron en Cajanejos, y allí le acompañó la delegada nacional de la Sección Femenina. El cura párroco bendijo una barriada de casas terminadas, pero a falta de pequeños detalles. El total será de 54. Las autoridades se trasladaron a Sigüenza y visitaron las obras de construcción de la catedral. Desde el balcón del Ayuntamiento, el señor Moreno Torres explicó al pueblo los beneficios del decreto de adopción acordada por el Caudillo. Se reconstruirán los edificios del Estado, la Iglesia y el Municipio, que están totalmente destruídos, y los nuevos corresponderán a las necesidades actuales. También se reconstruirán el Hospicio, el Seminario y el Cuartel de la Guardia civil, el depósito elevador de aguas y un grupo de nuevas viviendas. Luego, el señor Moreno Torres y Pilar Primo de Rivera, continuaron para Belchite.

ZARAGOZA.— La delegada nacional de la Sección Femenina, camarada Pilar Primo de Rivera, y el director general de Regiones Devastadas, señor Moreno Torres, fueron recibidos hoy en Belchite por las autoridades locales y el vecindario que les tributó una cariñosa acogida. Les acompañaban el secretario provincial del Movimiento, camarada Solano, y los técnicos del Servicio de Regiones Devastadas.

La delegada nacional, acompañada del secretario provincial del Movimiento, visitó las obras de construcción de la nueva ciudad, que van muy adelantadas, deteniéndose, especialmente en la granja que para Escuela de mandos tiene instalada la Sección Femenina. Después regresaron a Zaragoza. El señor Moreno Torres, con los técnicos de Regiones Devastadas, quedó en Belchite.

ZARAGOZA.— La delegada nacional de la Sección Femenina, camarada Pilar Primo de Rivera, ha estado hoy en el templo del Pilar. A mediodía marchó a Belchite para visitar las gloriosas ruinas y los trabajos de construcción de la nueva villa. Le acompañan el director general de Regiones Devastadas, señor Moreno Torres, y otras autoridades y jerarquías.

EL PROBLEMA DE LA VIVIENDA

X

Como en todos los problemas económico-sociales que las circunstancias actuales por las que el mundo atraviesa han originado, en torno al de la vivienda, también especulan gentes sin conciencia que, al amparo de la escasez de habitaciones, obtienen ilícitas ganancias contribuyendo al aumento de la gravedad del mismo. En un comentario nos hemos referido a los "estraperlistas" de materiales —que son los principales culpables— pero aún existen otras especies de "especuladores de la vivienda" cuyas acciones se hallan comprendidas de lleno en el título XIV del Código Penal, y que hoy es un deber primordial desenmascarar para que sobre ellos caiga todo el rigor de la Ley, ya que, dada la actual situación, sus delitos son verdaderos atentados contra la sociedad.

Las gentes humildes económicamente, las clases obrera y media —que son a quienes afecta el problema, pues con abundante dinero se consiguen fácilmente pisos— no se explica muchas veces el por qué de la exorbitante subida de los alquileres, esa subida de los pisos hasta un 200 y 300 por 100, incluso de pisos de edificios construídos en tiempos normales, es decir, cuando no existe la disculpa de la carestía de materiales. Pero basta observar un poco para comprender que alrededor de los pisos desalquilados, existe una completa organización que explota económicamente la escasez que hay de viviendas. Los porteros, algunos porteros, cobran crecidas comisiones; agentes u organismos particulares disfrazados con cualquier nombre, piden grandes cantidades; incluso propietarios de los edificios explotan personalmente la necesidad apremiante de viviendas que tiene el público. A mil combinaciones recurren muchos propietarios para conseguir desahuciar antiguos inquilinos, ya que así pueden aumentar "legalmente" el precio de las habitaciones y lucrarse con la prima que exigen.

A tal estado de cosas se ha llegado con este tráfico claramente inmoral, que muchas familias modestas económicamente, han llegado a caer en la miseria. Profesionales, técnicos, industriales y comerciantes modestos, oficinistas, empleados, obreros, etc., se ven obligados, ante la alternativa de pagar fuertes alquileres o vivir a la intemperie, a ocupar pisos cuya renta excede de sus posibilidades económicas y que, por otra parte, no responden a los ingresos normales de que disfrutan, consecuencia lógica es el enorme aumento de los desahucios. ¡Cuántas familias al no encontrar habitaciones en consecuencia con sus ingresos, aceptan la primera oportunidad de un piso, sea cualquiera el precio que se les ofrece, piso que se ven obligados a dejar, con todos los perjuicios que ello origina, ante la imposibilidad de pagarlo debido a su exceso de coste!.

Es preciso, pues, iniciar una lucha enérgica contra toda esa clase de desaprensivos; una lucha tenaz que termine con ese vergonzoso tráfico que agrava la situación del pueblo, una lucha activa, pues existen buenas posibilidades de combatir eficazmente, como demostraremos en nuestro próximo comentario.

Con gran brillantez se celebran los actos organizados por el Servicio Español del Magisterio en Bilbao

El camarada Gutiérrez del Castillo, jefe central del Servicio, ha llegado a la capital Vizcaína para clausurar el Cursillo de perfeccionamiento

BILBAO.—A las ocho y media de la mañana de hoy llegó a esta ciudad procedente de Madrid, el consejero nacional y jefe central del Servicio Español del Magisterio, camarada Gutiérrez del Castillo. En la estación le esperaban el jefe provincial y todas las jerarquías del Servicio, así como gran número de afiliados. Seguidamente se trasladó al hotel donde se aloja, acompañándole las jerarquías y maestros, con los que conversó breves momentos.

Esta tarde, a las cinco, en el Instituto, se celebró la última de las conferencias del cursillo, que estuvo a cargo del director del Instituto Femenino, camarada Ortega, y que presidió el jefe central del S. E. M., camarada José María Gutiérrez del Castillo, al que se le tributó entusiasta y cariñosa acogida por parte del Magisterio de Vizcaya, que llenaba completamente el salón de actos.

Concedida la palabra al camarada Ortega, este disertó sobre el tema «La historia y la vida». Comenzó su conferencia elogiando la labor fecunda que con tanto sacrificio realiza el Magisterio en favor de la enseñanza; también se refirió al nivel cultural de España sobre las demás naciones, poniendo de relieve la labor de civilización y colonización realizada por nuestra Patria a través de todos los tiempos en el mundo. Terminó su brillante disertación asegurando días de gloria y esplendor para el futuro de España por su catolicidad sobre las demás naciones. El camarada Ortega fué muy aplaudido y felicitado por su conferencia.

Terminó el acto entonándose por todos los presentes el «Cara al sol», dando los gritos de rigor el camarada jefe central del SEM.

Seguidamente, el camarada Gutiérrez del Castillo, acompañado de las distintas autoridades y jerarquías, visitó la exposición del libro escolar que está en el edificio del Instituto y, a continuación, los trabajos escolares, cuya instalación es un claro exponente del trabajo realizado por el Magisterio vizcaíno, mereciendo cumplidos elogios por cuantos la visitaron.

Mañana se celebrarán los solemnes actos finales del cursillo de perfeccionamiento, teniendo lugar a las nueve una misa de Comunión en la Basílica de Nuestra Señora de Begoña, a la que asistirán el jefe central del SEM; el gobernador civil y jefe provincial del Movimiento, jerarquías provinciales y el Magisterio de Vizcaya.

A las once, en el Teatro Arriaga, se celebrará un festival infantil y, a continuación, el acto de clausura del cursillo de perfeccionamiento. En él harán uso de la palabra el director de la revista órgano del SEM, «Servicio», camarada Dionisio Pobres, y el jefe central y consejero nacional camarada José María Gutiérrez del Castillo. A las doce horas se procederá a la inauguración de los nuevos locales del SEM y bendición del cuadro de San José de Calasanz, Patrón del Magisterio de Vizcaya, el cual rendirá homenaje al jefe central, y a cuyo acto asistirán todas las autoridades y jerarquías y los alcaldes de toda la provincia. Por la tarde, el camarada Gutiérrez del Castillo visitará los locales de la Sección Femenina y los cuarteles del Frente de Juventudes.

El comandante de los submarinos italianos se entrevista con Doenitz

Han llegado a un completo acuerdo

BERLIN.—Durante varios días ha sido huésped de la Marina de Guerra alemana el comandante de los submarinos italianos, almirante Legnani, según se anuncia oficiosamente. Después de visitar varias bases de sumergibles germanos fué recibido por el gran almirante Doenitz, con quien celebró conversaciones acerca de la colaboración entre ambas flotas. Se ha llegado a un acuerdo completo.—

La nueva serie de petroleros que se construye en España

Desempeñará un gran papel en la postguerra

LONDRES. — El periódico «Shipbuilder and Marine Engineer», dedicado a construcciones marítimas, señala que la nueva serie de petroleros de doble hélice, que se construyen en España con arreglo a los planos técnicos británicos, han alcanzado un éxito notable. El primero de estos barcos, el «José Calvo Sotelo», de 10.900 toneladas de desplazamiento, alcanza una velocidad de 13'3 nudos a la hora. Estos barcos —añade el periódico— parecen llamados a desempeñar un gran papel en la postguerra.—(Efe.)

Las fiestas de Pamplona

EL FESTIVAL TAURINO

PAMPLONA.—Desde la mañana ha cambiado radicalmente el tiempo, y ha transcurrido un día espléndido de sol y calor.

Por la tarde se ha celebrado en la plaza de toros el festival a beneficio de la Casa de la Misericordia, con gran entrada.

Presidieron bellas señoritas de la capital y se lidiaron seis novillos de Galache, muy bien presentados.

Actuaron Manolete (que ha de abandonar en seguida la plaza), Pepe Bienvenida, Pepe Luis Vázquez, Antonio Bienvenida, Marín y Angel Luis Bienvenida.

Primero. Manolete lo lancea bien y hace una faena de preparación. El novillo no se presta a mayor lucimiento. Una buena estocada y cae al primer golpe de descabello. Aplausos. Manolete es despeddio con una gran ovación, por sus actuaciones de los días pasados, al abandonar la plaza.

Segundo. Pepe Bienvenida, entre olés y aplausos, da una serie de buenos lances y es aplaudido también en su quite. Pepe Bienvenida clava dos buenos pares.

Con la muleta, comienza por naturales. Sigue con la derecha y molinetes, pases en redondo. Olés, aplausos y música. Una estocada magnífica y un descabello. Ovación, oreja, vuelta y salida.

Tercero. Pepe Luis Vázquez es aplaudido con la capa. Comienza Pepe Luis la faena con pases por alto que se aplauden. Sigue con cinco naturales, muy buenos y molinetes. Olés, aplausos y música. Más faena de cerca en las astas del toro. Media estocada y cae al segundo golpe de descabello. Ovación, oreja, vuelta y salida.

Cuarto. Antonio Bienvenida lo lancea muy templado y es aplaudido. Antonio muletea bien, empezando con tres naturales y el de pecho, que se aplauden. Sigue con pases por alto y en redondo, muy toreros. Aplausos. Señala un buen pinchazo, y da otro hondo que acaba con la res. Ovación.

Quinto. Marín es ovacionado al dar una buena serie de lances. Otra ovación en su quite. Una vara y tres buenos pares. Con la muleta, Marín saca a relucir todo el repertorio y hace una buena faena. Hay cuatro pases estatuarios magníficos. Olés y aplausos. Sigue con naturales. En redondo y de pecho. Hay también una serie de manoletinas muy buenas.

Después entra muy bien y deja una estocada formidable, hasta el puño, que hace rodar al toro. Ovación clamorosa y se llena la plaza de pañuelos. Oreja y se le concede el rabo. Vuelta y dos veces salida al centro. Saca a todos sus compañeros a participar de la ovación.

Sexto. Angel Luis Bienvenida es aplaudido con la capa. Dos varas. Toma Angel Luis las banderillas y entrega un par a cada uno de sus hermanos Pepe y Antonio. Hacen los tres vistosos juegos ante el toro, que se aplauden. Los tres son ovacionados. Angel Luis da varios naturales, otros por alto y en redondo. Termina de media estocada que hace caer al toro. Aplausos.

El peso de los toros, en canal, ha sido de 179, 194, 174, 191, 175 y 215 kilos.

LA CORRIDA DEL DOMINGO

PAMPLONA.—Siguen con gran animación las fiestas. Mañana, último día de encierro. Por la tarde se lidiarán seis toros de Buendía, para Pepe Bienvenida, Pepe Luis Vázquez y Antonio Bienvenida.

ARTESANO: Te interesa mucho conocer los Concursos que tiene convocados la Obra Sindical "Artesanía". Infórmate en las Oficinas, Baños núm. 9. Sin religión no se comprende la vida, Y menos la vida española y falangista. Los educadores de una juventud para Dios, y la Patria, viven en los Albergues del S. E. M. bajo el sino de estos dos principios.

Peregrinación de los ex-cautivos a Santiago de Compostela

MADRID.— La Delegación provincial de Excautivos de Madrid organiza una peregrinación a Santiago de Compostela. Saldrá de Madrid el día 10 del próximo mes de agosto y regresará el 15 del mismo mes. Se visitarán, además de Santiago, León, Orense, Pontevedra, Villagarcía, Vigo y Valladolid.

Bombardeos sobre Francia

LONDRES.—El Ministerio del Aire anuncia que grandes formaciones de bombarderos norteamericanos y bombarderos ligeros de la R. A. F. atacaron hoy las bases de la aviación alemana en la Francia ocupada. Dos formaciones de fortalezas volantes bombardearon los aeródromos de Caen y Abbeville. Considerable número de cazas alemanes que se opusieron a la operación —se añade— fueron derribados. También fué atacado el campo de aviación de Maupertuis y diversos objetivos de Saint Omer. Tres bombarderos no regresaron.—(Efe.)

HUMOR EXTRANJERO

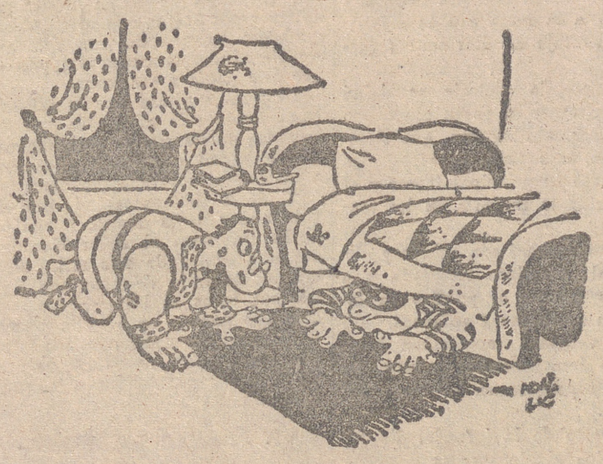

"Oh, perdón, señor; ¿no ha encontrado un botón del cuello?".
(De "Ric et Rac". Cremont-Ferrand)

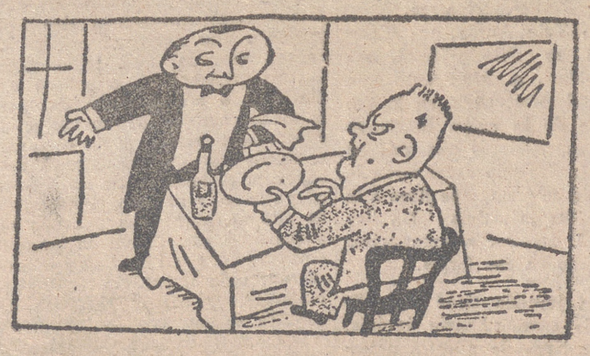

—"Esto es intolerable, camarero, en el plato están sus huellas digitales!".
—"No importa, señor, tengo la conciencia limpia".
(De "Die Woche", Berlín)

LA CIENCIA DE LA MENTIRA

El secreto de la agitación comunista

Por DIEGO MANOLIS MANOLEAS

El autor de este artículo, conocido periodista y político, fué antes uno de los comunistas griegos más destacados. Vió la terrible tragedia que el bolchevismo hace abatirse sobre los pueblos, en la Rusia soviética, al lado de los soviets y, horrorizado, se apartó de esta ideología destructiva. Por ello, puede considerársele como un especial conocedor de los métodos de agitación bolchevique en Europa. En este artículo analiza su forma de proceder.

La agitación comunista es la ciencia de la mentira; un arte destinado a sembrar la confusión, a elaborar métodos que tienden a crear ideas falsas, un sistema diabólico para atraer aliados, un método de intrigas llenas de astucia para desencadenar guerras civiles y conflictos internacionales.

Si analizamos la campaña de agitación comunista en todas sus manifestaciones, sin prejuicios y de una manera objetiva, salta a la vista que el soviet y el Komintern son una misma cosa. Sabido es que el Komintern fué fundado por Lenin en el año 1919, una vez que el régimen soviético, obra suya, se había afianzado en Rusia. Por ello puede decirse que el bolchevismo y el Komintern son hermanos gemelos. Uno de ellos desarrolló sus actividades en Rusia, el otro en el resto del mundo. Ambos se ayudaron mutuamente.

La agitación fué el único poder que hizo imponerse en Rusia al bolchevismo y quien lo mantiene. Mediante ella, éste atrae también a los incautos del resto del mundo, mediante la propaganda comunista, que es de tres clases. Exactamente igual que su programa, se divide en tres fases. La primera se llama agitación, la segunda disgregación y la tercera acción.

La agitación consiste en un tanteo para lograr el objetivo principal, que se anuncia tímidamente, en una preparación incisiva y cuidadosa, de la consigna de la revolución proletaria.

La segunda fase es la de disgregación. Se inicia cuando se ha realizado el derrumbamiento del enemigo principal. La disgregación se expresa por medio de huelgas, pequeñas sublevaciones, encuentros y manifestaciones no armadas. Luego se realiza la labor de agitación, encaminada hacia el objetivo final, con todo fanatismo. Una vez que el cerebro de las masas está ya totalmente lleno de confusiones, comienza el tercer estado o fase, la acción. Consiste en una súbita sublevación, en la guerra civil y en la simultánea implantación del estado soviético.

Demos ahora cuenta de los métodos, del sistema y de la presteza de la agitación bolchevique. Comenzaremos con la Rusia soviética. En este país, en los primeros años que siguieron a la revolución, se crearon centenares de escuelas con la misión de formar agitadores profesionales. En toda fábrica actúa un agitador profesional que cuenta con un grupo auxiliar, de forma que las diferentes secciones de las fábricas tienen sus respectivos agitadores. En número de doscientos mil, éstos fueron enviados a otros tantos colchos, para desarollar su labor entre los campesinos.

Para asistir a las escuelas medias y superiores precisan ser hijo de comunistas probados, siendo condenados al analfabetismo los que no han prestado ningún servicio a la revolución o se comportaron indiferentes ante ella. En la Rusia soviética no circula casi ningún libro o periódico extranjero. Las obras editadas antes de la revolución y las de carácter religioso fueron quemadas, lo mismo que las obras de Trotsky, Bucharin, Kamenev, etc. Lo único que puede estudiarse en este país es la teoría del comunismo.

No pudiendo aplicar los salarios triples y la distribución de artículos de consumo prometidos, la instauración de los planes quinquenales, se justificó apelando a los «sabotajes de los enemigos exteriores», personificados en los kulakos. Los supuestos enemigos del pueblo, inculpados de actos de sabotaje, fueron fusilados en masa mientras que la decepción y el odio de la población se dirigía contra víctimas inocentes.

En suma, el soviet significa una conjuración contra el mundo entero. Teatro, canción, poesía, pintura, cine... todo se moviliza para este fin. En la Rusia soviética no existe ningún entretenimiento neutral Todo en ella es agitación.

Muchos quedaron horrorizados al enterarse de lo sucedido en Katyn. Pero ello no fué nada en comparación con otras matanzas anteriores. ¡Cuándo comprenderá el mundo que el asesinato de las almas de millares y millares de hombres tanto en Rusia como fuera de ella amenaza con transformar al mundo entero en un cementerio por el estilo de Katyn!

A punto de caer prisionera

de los japoneses ha estado la señora de Chiang-Kai-Chek

SHANGHAI.—La señora Chiang Kai Chek ha declarado en Chungking a los periodistas que al regresar de su viaje por Estados Unidos estuvo a punto de caer prisionera de los japoneses. Después de un vuelo de 11 horas, y cuando el avión en que viajaba marchaba a once mil metros de altura, el piloto se extravió y se dispuso a aterrizar. En el último instante percibió su error y remontó, de nuevo, el vuelo. Gracias a ello, el aparato no tomó tierra en un aeródromo de Birmania en poder de los japoneses.

Respondiendo a ciertas preguntas, la señora de Chiang-Kai-Chek declaró que Chung-King cuenta con muchas simpatías en Estados Unidos, y que debe esperarse que tales simpatías se traduzcan en una ayuda efectiva.—(Efe.)

LABRADOR, la Obra Sindical Cooperación te facilitará paja, garrofa, estiércol y semillas.
Haz tus pedidos siempre, por medio de la Hermandad de Labradores o Delegación Sindical a que perteneces.

MAS INFORMACION DEL DESEMBARCO EN SICILIA

(Viene de primera página)

te impresión sobre el desembarco en Sicilia:

«La primera línea de defensa del Eje, al Sur de Europa, ha preocupado a los aliados desde que los alemanes ocuparon virtualmente la isla de Sicilia en *1941*. Las fuerzas aéreas aliadas han bombardeado, sin descanso, los objetivos militares de la isla durante los últimos seis días. Sicilia está sembrada de aeródromos, bases de hidroaviones y de importantes bases submarinas; construye, pues, un valladar bastante efectivo a través del canal de Sicilia, de unas ochenta millas de ancho. Por tanto, su ocupación por los aliados devolvería a estos el dominio sobre el Mediterráneo procurándoles las bases necesarias para efectuar una ofensiva por tierra, mar y aire contra la metrópoli italiana.

En Messina, Sicilia está separada de la metrópoli por un canal que solo tiene dos millas de ancho. En previsión de un posible ataque aliado, los italianos habían preparado una flotilla de pequeñas embarcaciones para evacuar a la población civil, que en tiempos de paz se eleva a cuatro millones de habitantes. Según parece, las autoridades habían retirado, desde hace tiempo, el papel moneda, sustituyéndole con vales.

Desde que terminó la campaña tunecina, la campaña aérea aliada ha ido en aumento. Aviones norteamericanos e ingleses, procedentes de Africa y Malta, han atacado Sicilia sin interrupción. Sus objetivos principales han sido las bases de submarinos y de hidroaviones de Augusta, Castel, Vetrano, Trapani, Gela, Comiso, Catania, Messina, Marsala, Siracusa, Taomina y otras muchas. Los puertos de Palermo y de Messina han sufrido terribles bombardeos. Los cazas de bombardeo, procedentes de Malta, han destruído más de cien locomotoras en los últimos tres meses.

Las últimas noticias recibidas de Italia indicaban que más de mil técnicos de la organización «Todt» trabajaban febrilmente para terminar las obras de fortificación y nuevos aeródromos en Sicilia.

Esta madrugada, con el desembarco en Sicilia, se inició el primer paso de la invasión del continente. La operación ha sido anfibia, tropezándose con fuerte oposición. Las fuerzas navales aliadas bombardean las baterías costeras que escaparon a la atención de los aviones. La aparición de los canadienses en el teatro de guerra mediterráneo da una nota de color a la operación. Aunque el comunicado oficial nada dice acerca del empleo de tropas paracaidistas, éstas han sido empleadas, indudablemente, sobre todo para la ocupación de aeródromos. Los círculos militares londinenses han anunciado que las unidades de paracaidistas cuentan ahora con un servicio especial sanitario.

Al parecer, forman parte de las fuerzas de desembarco el primer ejército británico y el quinto norteamericano. (Efe)

WASHINGTON.—El desembarco en Sicilia fué efectuado por fuerzas británicas, norteamericanas y canadienses. El hecho de que no figuren en la operación elementos franceses—se declara en los centros competentes—es debido, probablemente, a no estar suficientemente entrenados en el manejo de las armas modernas.-Efe.

WASSINGTON.—Según comunican de Argel, la Marina británica tuvo a su cargo la parte principal de la tarea de transporte de las fuerzas militares a Sicilia, así como de custodia de la línea de abastecimiento de las bases africanas.—(Efe.)

CUARTEL GENERAL ALIADO DE AFRICA DEL NORTE.—(Urgente.—Informaciones oficiosas dicen que la operación de desembarco en Sicilia ha sido efectuada con buen tiempo y claro de luna. Los barcos de guerra y los transportes han atravesado por entre zonas de minas y bajo el fuego de las baterías del Eje.-Efe.

NUEVA YORK.—La noticia de la invasión aliada de Sicilia fué dada en secreto a cien enviados especiales extranjeros cerca del Cuartel General aliado en Africa del Norte a mediados del pasado mes de junio, por el general Eisenhower en persona, según se anuncia ahora oficialmente.—(Efe.)

SGCB2021

SECCION RELIGIOSA

Asociación de Caballeros de Nuestra Señora del Pilar.—Se recuerda a todos los Caballeros de Nuestra Señora del Pilar, que el Rosario mensual tendrá lugar, mañana lunes, día 12, a las ocho y cuarto de la tarde; en el Altar de Ntra. Señora del Pilar de Santa María de la Redonda.

Igualmente se advierte a todos los caballeros que deberán efectuar la vela en este día, y en el mismo altar, a la hora que cada uno tiene asignada.

Se recomienda a todos la puntual asistencia, debiendo llevar la Medalla de nuestra Asociación.

Suscripción para el monumento del Cerro de los Angeles

Segunda lista de donativos recibidos en la Administración de NUEVA RIOJA

Suma anterior: 274. Doña Rosalina Sáinz y hermana, 100; un devoto del Corazón de Jesús, 40; don Castor Pina, 25; doña Julia Fernández, 10; una devota, 10; doña Florentino Delgado, 10; don Mariano Roy, 5; una devota, 5; don José Cerdá, 5; doña Emilia Larumbe, 5; M. H., 5; un devoto del Corazón de Jesús, 5; don Felipe Reinares, 5; doña Anselma Villar, 5; P. R., 5; P. Navarro, 5; don José Gabriel González, 5; viuda de Manuel Quijera, 5; doña Magdalena Santolaya, 1. Suma y sigue, 530 pesetas.

NOTA.—Siguen recibiéndose donativos en nuestra Administración reiterándose el llamamiento a los católicos logroñeses para que cooperen con el mayor entusiasmo al mejor éxito de esta suscripción abierta en reparación al Sagrado Corazón de Jesús por el sacrílego fusilamiento de que fué víctima por las hordas rojas.

CATOLICO, LOGROÑES: No regatees tu generosa aportación. El Sagrado Corazón de Jesús premiará tu desprendimiento.

Notas Militares

SUBSIDIO FAMILIAR.—Publicado en el Diario Oficial número 131 el decreto de la Presidencia del Gobierno de fecha 2 de marzo último, regulando el percibo de subsidio familiar por el personal civil y obrero que trabaja en Establecimientos Militares, así como el de las clases de tropas, los Cuerpos y pagadurías procederán a ingresar en el Tesoro con la misma aplicación que venían realizando hasta fin de diciembre de 1942, las cantidades que tengan retenidas en sus cajas por el descuento al personal militar, así como el personal civil y obrero dependiente de dichos Establecimientos Militares por «Cuota del Subsidio Familiar», a que se refiere la norma 13 de la Orden de 10 de febrero último (D. O. número 34.)

LIBRETA DE MEDICAMENTOS.—Como ampliación a la Orden de 21 de mayo de 1943 (D. O. núm. 114), se dispone que sigue vigente en el derecho a la libreta de Medicamentos que, al personal del Cuerpo Auxiliar Subalterno del Ejército y Suboficiales en activo y retirados, así como las viudas y huérfanos de este personal, concedió la Orden de 20 de junio de 1942 (D. O. núm. 139.)

Guía sanitaria

MORAGUES
PULMON Y CORAZON
TUBERCULOSIS
RAYOS X PORTATIL
M. Mata, 13, 3.º Teléf. 1985.
(C. S. P. n.º 14.)

Mateo G. Baquero del Río
RAYOS X — ESTOMAGO
HIGADO E INTESTINOS
Muro Mata, 14, 1.º Teléf. 2121.
(C. S. P. n.º 16.)

Enfermedades de los **OJOS**
M. DE PINILLOS
C. SOTELO 10. Tfno. 1390
(C. S. P. n.º 7.)

C. BENITO
Enfermedades del recto y ano
HEMORROIDES
(Fisuras - Prurito - Fístulas)
Tratamiento sin operación
VARICES-ULCERAS
REUMATISMOS
Diatermia - Iontoforesis
Onda corta.
M. Moroy 11-2.º Consulta 11-1.
(C. S. P. n.º 11.)

José María Sánchez
OIDO, NARIZ GARGANTA.
Cirugía de
CABEZA y CUELLO.
Miguel Villanueva, 3. Tlf. 1076
(C. S. P. n.º 13.)

CRONICAS de la REGION

El alcalde de Cenicero emprende una plausible campaña contra la blasfemia

HARO, *10*

El próximo día *15*, se cumple el primer aniversario del fallecimiento del que fué muy querido amigo nuestro don Sabiniano Gómez Presa, que falleció a los cuarenta años de edad. El finado era la bondad personificada, y tanto en sus relaciones comerciales como agente de seguros o en el trato personal, logró captarse la amistad del vecindario, que si en el momento de su prematuro fallecimiento fué sentido con intensidad, hoy, transcurrido un año, aún se le recuerda con cariño.

En sufragio de su alma se celebrará un funeral de cabo de año el citado día *15*, a las nueve y media de la mañana, en la parroquia de Santo Tomás, y el día *17*, a las ocho y media dará comienzo en el mismo templo, y por las mismas atenciones, un novenario de misas, en el altar de la Virgen del Carmen, a cuyos piadosos actos, la familia agradecerá la asistencia de sus amistades.

Al recordar la infausta fecha, renovamos a su apenada esposa doña Natasia Ruiz, hijos y demás familia, la sinceridad de nuestro pésame.

El concierto que ejecutará mañana, domingo la banda municipal en los jardines de la Vega, de doce y media a una y media de la tarde, se ajustará al siguiente programa:

Primera parte: «Cepa de Oro», pasodoble, Lafuente. «Efigenia en Aulis», overtura, Gluk. Segunda parte: «Serenata», Schubert. «Las golondrinas», pantomima. Usandizaga.

Mañana, domingo, a las cinco y media de la tarde, en el Frontón Carrasco se dará un interesante partido de pelota a mano, contendiendo Cantarín, de Logroño, contra Valverde y Bailarín, de Haro. Este encuentro ha despertado mucho interés en los aficionados.

La segunda relación de los donativos recibidos en el Ayuntamiento con destino a la suscripción abierta para las arquetas de San Felices y San Millán, es como sigue:

Suma anterior *662* pesetas. Don Florentino Rodríguez, *50*. (Este donativo fué omitido en la lista anterior, ya que fué el primero de los recibidos con este destino). Don Primitivo Domingo, cinco; don Teodoro Tejada, veinticinco; Sra. Vda. de Carlos Anzuela, *25*; Hijos de Felipe Pérez, cincuenta; don Juan Belmonte, dos.

Suma y sigue *799* pesetas en dinero y *115* gramos de plata.

Continúa abierta la suscripcicón en las oficinas de Secretaría municipal.

CASA se vende en Haro, la señalada con el núm. 61 de la calle del General Mola. Titulación e informes, Despacho del abogado Sr. Samaniego, Esteban de Agreda, 16. Haro.

MUEBLES
ANTA
NUEVOS MODELOS DE
CAMAS DE METAL
PORTALES, 46. Teléf. 1875.

CENICERO, *10*

Nuestro celoso alcalde, velando por los intereses de nuestra ciudad, ha emprendido una campaña sobre la corrección del mal hablar, que no solamente existe en Cenicero, sino por desgracia en otras muchas partes. A tal obtejo, en la última sesión celebrada se acordó al hacer público sus deseos mediante una propaganda intensa contra la «blasfemia», que es impropia de toda persona decente, educada y digna y de los hijos de Cenicero, que tienen bien probado que su honradez y son sufridos, leales, trabajadores y llenos de nobleza.

Teniendo en cuenta que el hombre es tanto más digno, dice el bando dictado, cuanto más se lo considera en su espíritu y acercamiento a Dios, y sabiendo todos que la «blasfemia» tiene como único fin el hacer del hombre de Dios objeto de burla y menosprecio, atacando con ello los sentimientos religiosos morales y buenas costumbres del pueblo de normas para que todos los vecinos sean limpios en us conversaciones e impidan que la «blasfemia» manche los labios de los niños.

Del mismo modo ha ordenado una limpieza general de las calles en mutua cooperación con los vecinos, habiéndose notado ya el cumplimiento de sus órdenes.

Muebles EL BARATO
ONCE DE JUNIO. 5. Teléfono 2181.

SEGURA PINTOR LOGROÑO

BELORADO, *9*

Como reguero de pólvora se extendió la noticia de la muerte de nuestro párroco don Gregorio San Juan Neila. Una larga y cruel enfermedad lo ha llevado a la tumba a los 47 años de edad y seis de convivencia con el mayor celo y apostolado, llevando al desvalido su auxilio, al triste su aliento paternal y a todos, con sus consejos, la tranquilidad espiritual.

Así lo ha demostrado en la conducción del cadáver al cementerio, acto al que ha asistido todo el pueblo y gran número de forasteros y la banda municipal.

Descanse en paz tan ejemplar y virtuoso sacerdote y sean para su apenada madre y hermanos el testimonio de nuestro pésame más sentido.

CRONICA ECONOMICA NACIONAL

EL CREDITO AGRICOLA

Nuevamente se sitúa en un primer plano de las preocupaciones oficiales el problema del crédito agrícola.

Es una realidad evidente—dice el B. O. del Estado—que las instituciones oficiales de Crédito agrícola, actuando independientemente y sin la conveniente coordinación entre sí, carentes en unos casos de suficientes recursos económicos, proporcionados al volumen de su misión y rigiéndose en otros por preceptos legales que precisan ser reformados y adaptados a las circunstancias presentes, distan mucho en la actualidad de estar en condiciones de resolver satisfactoriamente el problema tan complejo como importante y antiguo en nuestro país.

De esta forma el Ministerio de Agricultura emboca la idea y la necesidad de removerla en el campo de las decisiones operatorias para nombrar una comisión informativa que informe cómo se debe acometer el estudio primero, y la solución, después, de esta cuestión, esencialísima para el campo.

No hay duda que en el agro hace tanta falta este riego de dinero que representa el Crédito Agrícola, como el otro riego, el del agua, que asegura las cosechas, con los cultivos de regadío.

El clamor por el crédito en el campo es ya viejo. Jovellanos hablaba ya de él en sus estudios agrarios. Y no hay época, bache o cambio trascendental en la política española que no lleve como piedra miliaria un laudable intento en materia de crédito agrícola.

Afortunadamente para el agricultor, la extensión de la Banca, la existencia del Crédito Agrícola como institución oficial, los sindicatos, pósitos y cajas rurales, han ido eliminando la usura y dando cauce más ancho y más práctico a las corrientes del crédito en el campo.

La actuación del Servicio Nacional del Trigo, que consolidó los precios y mató de una manera definitiva la usura vergonzosa montada sobre el noble cereal, hizo que el problema del crédito diera un salto gigante. Pero el campo necesita su riego financiero. Un riego financiero de múltiples facetas, con sus inversiones, sus juegos de garantías, sus nuevas leyes que flexibilicen la ley hipotecaria rica en sus frutos, pero inoperante sobre la utilización de las nuevas modalidades, hipoteca virtual, prenda en uso sin desplazamiento, cosechas en pie, ganados en trabajo o en recría. Problema bien interesante del que hemos de ocuparnos con mayor extensión.

(A. I. ARCO.)

Aportaciones para el homenaje a San Millán y San Felices con motivo del retorno de los marfiles

Octava lista de donativos

Donativos en oro: Existencia anterior: 45'412.

Donativos en plata: Existencia anterior: 7.229. Ayuntamiento de Hormilleja, 25 gramos; un a vecina de Nájera, 25; doña María Piñeiro, de Alberite, 5; Iglesia Parroquial de Santiago, 150. Suma y sigue: 7.334.

Donativos en metálico: 13.037 con 15. Ayuntamiento de Santo Domingo de la Calzada, 100 pesetas; Ayuntamiento de Hormilleja, 16; niños de la Escuela de Hormilleja, 13'75; varios vecinos de Hormilleja, 13'25; doña María Piñeiro de Alberite, 5; señor párroco de Manjarrés, 30. Suma y sigue, pesetas 13.214'15.

Hace 25 años

En la sesión que celebró el Ayuntamiento se dió cuenta de una comunicación del jefe de la limpieza pública participando al Ayuntamiento que de la recolección de cereales en términos del Municipio se habían obtenido 6.312 kilos de cebada y 1.127 de avena. En la misma sesión, la Comisión de Festejos informó y fué acordado que, para caso de pérdida en las próximas corridas de San Mateo, conceder la subvención que se solicitaba, fijando la cantidad de 4.000 pesetas.

La Comisión de Subsistencias del Ayuntamiento hizo gestiones con los huertanos logroñeses para recabar de éstos algunas ventajas para el mercado de la capital. Los huertanos dieron su conformidad a lo propuesto por la citada Comisión.

—El Ayuntamiento de San Sebastián invitó a los exploradores logroñeses a pasar unos días en aquella capital, con campamento en Martutene. El jefe de los exploradores, don Francisco Iñiguez, aceptó la invitación y anunció la llegada de una patrulla para el día 8 del próximo mes de agosto. En la expedición figuraron: como jefe, Carmelo Pancorbo; instructor, Miguel Berriatúa; abanderado, José Palacios; patrulla, Isidoro Trevijano, Fernando Fernández, Lucio Valiente, Abdón Barajas, Salvador Rocandio, Enrique Robledo, Diego Rodríguez y Pedro Martínez; ciclistas, Julio Pancorbo y Jesús Pardo; instructor de cornetas, Juan Galarreta; cornetas, Luis Moros, Juan Ortega, Angel Alutiz, Francisco Valiente y Víctor Sáenz; cornetín de órdenes, Isidoro Pascual; instructor de tambores, José Fernández; tambores, Félix Alvarez, Rufino Faulín, Víctor Díez y Nicolás Casas.

—Falleció nuestro convecino el acreditado y conocido industrial hojalatero don Pedro López Sanmartín, siendo su fallecimiento sentidísimo pues contaba con generales relaciones.

—Al día siguiente a las ocho de la noche, en el domicilio de la novia, contrajeron matrimonio la señorita Elvira O. de Lanzagorta y don Alejandro S. de Valluerca y Redón, actuando de padrinos la madre del contrayente, doña Catalina Redón, y don Vicente de Vicente, tío de la desposada. Bendijo la unión el párroco de Santiago don Hilario Loza.

—En Haro la «Sociedad Amigos de Haro» ultimó el cartel para las próximas fiestas de septiembre; el día 8, Fiesta de la Jota bajo la dirección de Cecilio Navarro, tomando parte varias parejas de baile aragonesas, y concurso pra cantadores regionales, y el día 10, corrida de seis toros de Aleas para Gaona y Vázquez.

La revista SIGNAL

Acaba de ser puesto a la venta el número 13 de la gran revista europea SIGNAL y, como siempre, nos sorprende su contenido con temas de palpitante actualidad, tratados con insuperable maestría. Entre los de este último número, destaca el artículo «¡Oh! la cosa no es tan terrible!», y con el cual se da a conocer al mundo la artera forma empleada por los soviets para la conquista «pacífica» de un pueblo honrado y trabajador. A través de la lectura de este documentadísimo y veraz artículo vamos conociendo los modos y maneras del comunismo, para jalonar previamente el camino que ha de conducirle a la conquista de su inocente víctima. Tras el primer paso de la firma de un tratado se suceden «in crescendo» los acontecimientos. Finalmente, este pueblo se ve dolorosamente sorprendido con su incorporación «voluntaria» a la U. R. S. S., que lleva la ruina y el dolor a todos los hogares sin excepciones.

Expropiaciones, «nacionalizaciones», anulación de los ahorros, «reforma agraria», matanzas y asesinatos en masa formalizan su sovietización.

Otros muchos son los problemas y temas tratados en este magnífico número, descollando por su interés los epigrafiados: «La araña y su red», «De secreto acuerdo», «Hombres de mañana», así como noticias de la División Azul, etc.

Numerosísimas y amenas informaciones completan y cierran el broche de tan interesante volumen.

ANUNCIOS CLASIFICADOS

COLOCACIONES

SERRADOR AFILADOR, se necesita. Ganará buen sueldo, leña, casa y huerta. Razón César García, en Baños de Río Tobía.

MUCHACHA que sepa de cocina, se necesita. Razón Nueva Rioja.

OBREROS para el campo se precisan. Informes, Oficina de Colocación. Referencia número 188.

MODISTA. Se necesitan aprendizas adelantadas. Se dan lecciones de Corte y Confección. Calle García Morato, 20, entresuelo.

SIRVIENTA formal, que sepa de cocina, se necesita, para dos de familia, General Franco 1, 1.º.

URGENTE se necesita carpintero de obras, en la Oficina de Colocación. Referencia n.º 189.

SE NECESITA NIÑERA que sepa algo de casa. B. Herreros, 11, 3.º.

MUCHACHA que sepa guisar bien, se necesita. Vara de Rey, 49, 2.º.

OFICIALES PINTORES eventuales, se necesitan. Razón, Oficina de Colocación. Referencia n.º 190.

CHICA para servir en casa de labranza, mayor de 17 años, con buenos informes, se necesita. Julián Romero, en Ribafrecha.

COMPRAS

Ningún artículo usado podrá venderse, según lo dispuesto en la legislación vigente, a mayor precio del 80 % del señalado en la tasa.

LIBROS antiguos compro. Por escrito a Valentín Merino. San José, 95. Zaragoza.

URALITA o chapas de cinc usadas o nuevas, compro. Razón, Avenida de Portugal, 40, 1.º.

ATENCION. Nueva casa de Compra-Venta de Muebles. Mayor 118.

TROMPETA o BOMBARDINO en buen uso, compro. Dirigirse a Saturnino Arroyo, en Ezcaray.

FINCAS

TIENDA, Almacén y 3 Pisos vendo sitio muy céntrico, llaves mano. **BODEGA**, alquilo o vendo. **FINCA** de 34 fanegas, vendo, en carretera primer orden. Sr. García. Muro de la Mata, 6, entrlo.

CASA con espléndido piso, bajera, cuadra, patio, propia para labranza o industria, vendo directamente. Gral. Primo Rivera, 25, 2.º.

PLANTA BAJA superior, de 1.000 m2., se vende. Informes, Avenida de Portugal 12. Logroño.

SE VENDEN tres pisos en Logroño, en 70.000 ptas., produciendo 420 ptas. mensuales, sin intermediarios. Informes, Atilano Muro, Procurador. Logroño.

CASA se vende con 4 pisos y cuadras, Camino San Adrián, N. R. Razón, en el entresuelo, derecha.

CASA rentando 275 ptas. al mes, se vende en 45.000 pesetas. Razón en Nueva Rioja.

SE VENDE en pública subasta la casa núm. 6 del Paseo de Nájera, en 15.000 ptas. La subasta se celebrará en Calahorra, el 19 de julio, a las 12, en la calle Santiago 19-2º, donde estarán los pliegos de condiciones e informarán.

SE VENDE una huerta en la Ribera y varias piezas en otros sitios. Hotel Comercio, de 3 a 6.

PISOS buenos y cómodos, con baño desde 18.000 ptas. llaves en mano. Casas céntricas, muy convenientes, desde 36.000 ptas. Solares y huertas en Logroño y fuera. Dinero en hipoteca hasta 600.000 pesetas. Visítenos y le informaremos detalladamente. Sagasta, 9, 1.º, "La Pajarita".

VENDO Planta baja con 4 cellemines de huerta 4 habitaciones, cocina y water. Rey Pastor, 5, 1.º, iz.

URGE VENTA diez pisos de una casa y cinco de otra, de 3 a 5 habitaciones; orientación inmejorable, a 200 metros del Espolón. Trato directo. Mola 108, ent. Sastrería.

EN CALAHORRA, se vende huerta con casa, luz eléctrica, con 150 metros de frente a carretera de la Estación. Informes, Agapito Tamayo. Sol 51. Calahorra.

GANADOS

VACA suiza, para parir estos días, vende Luis García, en Uruñuela.

PERRO de caza "Seter", se vende. Razón, Montoya, Haro.

VACA superior, recién parida, con su ternera, segundo parto, vende Angel Pérez, en Hervías.

VACA montañesa, recién parida, con su cría, rinde 45 cuartillos, se vende. Tratar con Julio Martínez, en Castañares de Rioja.

VACA de leche, en días de parir, tercer parto, vende Vicente Lázaro, en Albelda de Iregua.

SE VENDEN dos novillas, una de veinte meses y otra de cuatro. Sotero Gómez, en Cenicero.

HUESPEDES

DOS HABITACIONES, derecho cocina, cedería. G. Berceo, 23, 5.º, d.

CEDO dos habitaciones para dormir ó pensión completa. Informes en Nueva Rioja.

HABITACION amueblada alquilo, sólo dormir. Mayor, 122, 1.º.

DESEO huéspedes para estar como en familia, y alquilo habitación para dormir. Razón en Nueva Rioja.

NODRIZAS

Casada, 24 años, leche de cinco días desea criar en su casa. Elisa Armas, en Cañas.

Casada, 31 años, leche de 5 meses, desea criar en su casa. Razón, Miguel Díaz, en Autol.

Casada, de 30 años, leche de seis meses, desea criar en su casa. Informa Leonardo Domínguez, Practicante, en Ribafrecha.

Casada, 28 años, leche de quince días, desea criar en su casa. Informes, doña Valentina Martínez, Comadrona, Hnos. Moroy, 16.

PERDIDAS

Anillo alianza de oro, desde Bretón, por Portares, a Casa Anguiano. Se gratificará su entrega en Nueva Rioja.

Rosario de plata desde la Iglesia de Santiago al Cuartel Guardia Civil. Se gratificará su entrega, por ser recuerdo, en el Cuartel citado, a David López.

TRASPASOS

TRASPASO o arriendo un local, propio para venta de vinos, céntrico. Bretón 14. Teléfono 11-84.

TRASPASO frutería y verdulería, o sólo el local, sitio céntrico, por no poder atenderla. Razón, Gonzalo de Berceo, 21, pral. dcha.

TRASPASO cuatro tiendas de Comestibles, de ellas con buen racionamiento y muy bien situadas. Bretón, 14. Teléfono 11-84.

NEGOCIO de Vinos, con vida propia, traspaso económico. Informes, "Poza", Barriocepo 26.

SE TRASPASA, por no poder atenderlo, el acreditado Bar Restaurante "Iruña", de Tudela (Navarra). Informes en el mismo.

TRASPASO preciosa Taberna. Informes en Nueva Rioja.

VEHICULOS

BICICLETAS B H, señorita, caballero y niño. Gopegui, Logroño.

COCHE "Citroen", 10, H. P., calzado seminuevo, documentación en regla a prueba, se vende. Informes, Garage Bicicletas López, en Santo Domingo.

VENDO DOS CARROS, uno de 2.000 kilos y otro de 1.500. Informes, Ramón Rubio, en Alesanco.

BICICLETA seminueva, se vende. Justo Villar, en Alesanco.

VENDO CARRO para dos caballerías, G. de Berceo, 21, pral. dcha.

VENDO Carretilla y Carretillo. Informes en Nueva Rioja.

TARTANA nueva y un caballo de cuatro años, enganchado, se vende. Tratar con Antonio Marauri, en Oyón (Alava).

CARRO de yugo, seminuevo y toldo, se venden. Tratar con Laureano Corcuera, en Leiva.

SILLA DE NIÑO, niquelada, se vende. Gral. Franco, 30, 1.º, izqda.

VENTAS

Ningún artículo usado podrá venderse, según lo dispuesto en la legislación vigente, a mayor precio del 80 % del señalado en la tasa.

ALFA máquinas de coser, aceite, agujas, piezas. Logroñesa de Armas. (Detrás del Ayuntamiento).

VENDO ochaveros y cabrios, cariados y secos. Grandes existencias. Santiago Gangutia. Cenicero.

ESPLENDIDO SALON, vendo. Razón en Nueva Rioja.

MAQUINA DE COSER "Singer", se vende. Razón en Nueva Rioja.

PRENSA para uva, de dos husos, se vende. Razón Montoya. Haro.

SE VENDEN dos cubas de madera de unas 330 y 420 cántaras de cabida, recién vaciadas. Informes, Primitivo Manzanos calle de San Felices, 4. Haro.

VINO DE COSECHERO, se vende, superior, a 19 pesetas cántara y a 1'20 pesetas el litro. Calle Cerrada, entrada por Sagasta.

FRUTAS Y VERDURAS, se venden y se compran al por mayor. Carretera Villamediana, 14.

SE VENDEN 30.000 ladrillos refractarios prensados, puertas grandes, cuartones y postes de pino; solamas de hierro, cuatro divanes, un aparador prensas de dos husos para uva, chapas de hierro de nueve m2.; un metro cúbico nogal en tabla. Venancio García, en San Vicente de la Sonsierra.

BALDOSIN hidráulico usado, se vende en la obr del Cuartelillo de la Policía Armada.

SE VENDEN varios muebles y una bicicleta de señora. Informes, Canalejas, 1, 2.º, derecha.

SE VENDE 45 metros de tubo negro galvanizado, de 3/4. Benita Cafbar, en Leza (Alava).

MOTOR DE ACEITE PESADO de 30 H. P., en perfecto estado, barato, y Trilladora "Ruston" n.º 1, seminueva, vende Santiago Estefanía, en Lardero.

CAMAS de madera, se venden dos, económicas. Razón, Nueva Rioja.

MAGNIFICO Aparato de Radio con toca discos muy potente; ideal para bares, se vende. Informes, Radio Luz. Mayor 115.

CIRUELAS, se desean vender sobre árbol, buena partida. Razón, Almacén de cereales, Portugal, 12.

SEÑORAS. Se vende kimono negro sin estrenar, seda natural marroquí. Av. Artillería 26, 3.º dcha.

SE VENDEN DOS TINOS, 80 cargas, en buen uso. Sabino Fernández, en Hormilla.

SE VENDE cal, yeso y herramienta de carrocería. Se precisa local. General Franco, 44. Fadrique.

POR UNOS DIAS y por ausencia, vendo bonito dormitorio. Razón, Muro del Carmen, 8, 4.º, dcha.

ELECTRICISTAS. Vendo una partida de hilo forrado para acometidas. Pedro Fernández. Oyón.

OCASION. Se venden columnas de hierro fundido, persianas hierro, puertas y ventanas. Mola, 20 bajo.

TINAS, se venden tres, para vino, de 1.100 cántaras. Informes, Salustiano Peñafiel, en Briones.

GALERA, se vende, seminueva, y 2.000 rayos y 2.000 pinas para carros, en la Serrería de Pablo Vergara en Lodosa.

MODERNISIMO aparato de Radio tres ondas, se vende. Razón, Madre de Dios, letra I, 2.º dcha.

VENDO Moto-bomba Siemens, bifásica, 3/4 de caballo, con tubería y depósito, perfecto estado. Alejo Velilla (detrás Castillo Dolores).

MOTOR de gas-oil, de 3 caballos, marca alemana, se vende. Razón, Calvo Sotelo, 12, 2.º dcha.

VARIOS

TRANSPORTE en Camión "Fiat" de 8 toneadas para todas direcciones. Teléfono 19-60.

TRABAJOS de albañilería en general, construcción y reparación de obras pozos para riegos, depósitos hormigón, instalaciones completas. Avisos: Franco 16. Garage.

SE ARRIENDA el frontón "La Campa", para almacén o cosa análoga. Razón, Carnicería de la Jesusa, Mercaderas, 8.

LOCAL o pabellón grande dentro o fuera del casco de la población, se tomaría en arriendo. Razón, Pérez Galdós, 21, Frutería.

ENSEÑANZA de Conducción "Casado". Vendo un coche y varias piezas Citroen. Franco 16. Garage.

PARA EL TRANSPORTE, se ofrece camión rápido de 4 1/2 toneladas. Informes, Teléfono 21-08.

SE CAMBIA varilla de 10 milímetros por varilla de 25 a 40 milímetros. Tratar con Prudencio Vázquez, Fábrica de Harina, en Baldarán. Cantidad, 1.500 kilos.

SASTRE admite géneros; precios económicos; hechura inmejorable. Portalillos, 15, 2.º.

SE ALQUILA LOCAL, en sitio muy céntrico. Informarán en esta Administración.

SE ALQUILA piso amueblado con dos habitaciones con dos camas, un comedor cocina, water y despensa. Razón en Nueva Rioja.

ALQUILO pisos 4 y 5 habitaciones exterior, independientes, baño, cocina, despensa. Muro Carmen 8-3º.

HERNIADO

Contenga totalmente su hernia con el SUPER-OBTURADOR "HERNIUS" AUTOMATICO, gran consolidativo mecano-científico que sin trabas, tirantes, ni engorro alguno, retendrá totalmente su dolencia sea cual sea su edad, sexo o profesión. "HERNIUS" se construye exprofeso y anatómicamente para cada caso bajo prescripción facultativa. VISITA EN LOGROÑO: G. O. "HERNIUS" atenderá en Logroño, el día 15 del corriente, de 10 a 1, en el CONSULTORIO del MEDICO D. Rafael Pérez Sancho Pl. Alcázar de Toledo, 22, bajo su prescripción. CASA CENTRAL: Gabinete Ortopédico "HERNIUS". Rambla Cataluña, 34, pral. BARCELONA. (Cens. Central Sanid. 1627.)

HERNIADOS Para la contención absoluta de las hernias usad aparatos TORRENT, cómodos, ligeros, seguros, sin trabas ni tirantes, bultos ni molestias; construídos científicamente para cada caso y por prescripción facultativa. La CASA TORRENT atenderá a los herniados que lo deseen en LOGROÑO, en el domicilio y bajo la prescripción del Dr. Fernando Yangüela, calle Calvo Sotelo, 12, pral., únicamente el próximo MARTES, día 13 de JULIO. — CASA TORRENT. Unión, 13. BARCELONA. — (C. C. S. 2885)

Balneario de Cucho (Burgos)
AGUAS SULFUROSAS — SULFHIDRICAS — NITROGENADAS
EXITO ENORME EN LAS ENFERMEDADES DE LA PIEL
CURAN LAS DE GARGANTA
BRONQUIOS: CATARROS, ARTRITISMO
PRECIOS ECONOMICOS PIDAN FOLLETOS
A 16 KILOMETROS DE MIRANDA
C. S. P. n.º 4)

CONSERVAS CASERAS
Aproveche las latas usadas de un año para otro con nuestra cerradora de latas tipo doméstico. Solicite oferta y libro de recetas.
SOMME
CARRETADOZZ - BILBAO TNO. 14047

Telefunken
EL APARATO DE RADIO DE CALIDAD.
¿CONOCE Vd. LOS MODELOS ACTUALES?
Concesionarios provinciales
De Miguel Hermanos, S. L. - Logroño
CALVO SOTELO, 9. TELEFONO 1767

BARACHOL

contra enfermedades de la piel, cuero cabelludo, eczemas, erupciones, granos y sarna. Suprime el picor.
Censura Sanitaria núm. 1.122

Bronquitis. Metritis. Artritismo.
BALNEARIO BETELU
(NAVARRA)
(Censura Sanitaria n.º 223)

SGCB2021

SANTOS DEL DIA:

Santos Cipriano y Sabino, mártires, y Santa Pelagia, mártir.

NUEVA RIOJA

TEMPERATURAS DE AYER:

Máxima, 32'4 a las ocho de la tarde. Media, 24'7. Mínima, diez a las siete menos diez de la mañana.

Se cree inminente un intento de invasión contra Córcega y Cerdeña

Las operaciones de Sicilia no han producido la menor sorpresa a las naciones del Eje

"La victoria no será fàcil", se dice en Washington

Un periódico italiano pregunta: "¿Cuánto tiempo y de qué manera podrá mantener el enemigo sus propósitos de invasión?"

CUARTEL GENERAL ALIADO DE AFRICA DEL NORTE.—Ha sido publicada una declaración del general Eisenhower dirigida a la Francia Metropolitana. La declaración, difundida por la radio aliada, dice:

«Franceses de la Francia metropolitana: Fuerzas armadas de las naciones unidas han lanzado hoy una ofensiva contra Sicilia. Esta es la primera etapa de la liberación del continente europeo, a la que seguirán otras.»

La declaración añade: «Cuento con vuestra sangre fría y vuestro sentido de disciplina. No seáis imprudentes, porque el enemigo vigila. Continuad escuchando las radios aliadas y no deis jamás crédito a los rumores. Comprobad escrupulosamente las noticias que recibáis. Conservad la calma y no os expongáis a represalias por acciones prematuras. Nos ayudaréis más eficazmente de esta manera. Cuando llegue la hora de la acción nosotros os lo advertiremos. Hasta este momento, ayudadnos siguiendo fielmente nuestras instrucciones. Es decir: Conservad vuestras fuerzas. Repetimos: Cuando llegue la hora de la acción, nosotros os lo haremos conocer.» Efe.

LONDRES. — Acerca de los desembarcos en la isla de Sicilia, en los círculos militares se estima que el general Eisenhower tiene el propósito de abrirse camino, sin demora, a través de Sicilia, con el fin de atacar a Italia.

Se afirma que se trata de la primera fase de la liberación del continente europeo, y que el desembarco en la isla siciliana es presagio indudable de otras operaciones militares, que, en importante escala, serán realizadas en un porvenir próximo.

Las posiciones aliadas de Sicilia —se añade— quedarán expuestas al asalto aéreo de las fuerzas del Eje, pero esta operación no ha sido efectuada al azar; todos los preparativos han sido cuidados con extrema precisión.—(Efe.)

WASHINGTON.—«La victoria no será fácil», ha declarado el portavoz del Departamento de guerra, refiriéndose a los desembarcos en Sicilia y al número de efectivos germano-italianos que se oponen al avance de las fuerzas aliadas.—(Efe.)

WASHINGTON. — El Presidente Roosevelt anunció anoche, durante una cena que ofreció al general Giraud, el desembarco aliado en Sicilia, y dijo: «Esto es el principio del fin». Roosevelt añadió: «Tenemos la oportunidad de lanzarnos en varias direcciones, y no olvidamos que Francia es una de ellas».—(Efe.)

LONDRES.—«Se cree —declara el enviado especial de la Agencia Reuter en Washington —que fuerzas aliadas transportadas por vía aérea tratarán de neutralizar los aeropuertos del Eje en Sicilia y de impedir cualquier posible contraataque aéreo». La creencia de que es inminente la invasión de Cerdeña y Córcega se ve reforzada por las observaciones que hizo Roosevelt en la comida oficial de anoche en la Casa Blanca.

Los círculos bien informados opinan serán emprendidas operaciones contra Córcega y Cerdeña con el fin de disponer de bases estratégicas para ataques aéreos de flanco contra la Italia occidental y central. También piensan que en la operación ya iniciada contra Sicilia, se emplearán armas hasta ahora desconocidas y que nuevos cazas norteamericanos tomarán problamente parte en ella.—(Efe.)

ROMA.— La Prensa italiana de esta mañana comenta la noticia del comienzo del desembarco en la isla de Sicilia, diciendo que la tentativa de tal desembarco de los aliados no sorprenderá a nadie en Italia; y llama la atención sobre declaraciones hechas en tal sentido. Opina la Prensa italiana que el enemigo se veía obligado a arriesgarse a un ataque de esta naturaleza si no quería declararse vencido.

"Pero poco importa que el enemigo emprenda una tentativa de desembarco en Sicilia, en Cerdeña o en Calabria, porque en todas partes los italianos están preparados —escribe "Il Popolo di Roma", bajo el título "La hora"—. Los italianos miran con imperturbable resolución esta hora que los ingleses esperaban con la mayor tensión y los norteamericamos con gran nerviosismo. Desde hace varios días para nosotros cada hora es la hora; es decir, que en cada sector de la costa, donde el ataque enemigo pudiera efectuarse, nosotros estamos dispuestos a recibir al enemigo de la mejor manera posible. La lucha sobre nuestro suelo no puede ser más que una lucha hasta el fin, y el enemigo lo sabe muy bien".—(Efe.)

ROMA.—Los periódicos italianos comentan el desembarco aliado en Sicilia. El ataque, dicen, no ha causado sorpresa y ha tropezado desde el primer momento con durísima reacción de las fuerzas del Eje.

"El Giornale d'Italia" afirma, entre otras cosas, que con este ataque reconoce el enemigo que es utópica una rendición sin condiciones de Italia. "Ocho meses de guerra de nervios y de ataques aéreos de terror, no han quebrantado el espíritu de resistencia italiano, ni han disminuído su confianza en la victoria". El periódico, tras de poner de relieve la laboriosa preparación de este ataque escribe: "¿Cuánto tiempo y de qué manera podrá mantener el enemigo sus propósitos de invasión del territorio italiano?"—(Efe)

BERLIN.— En relación con las tentativas de desembarco en Sicilia, efectuadas la noche última por los anglonorteamericanos, se declara en la Wilhelmstrasse, en respuesta a preguntas formuladas, que no ha causado ninguna sorpresa este acontecimiento, ya que los prpearativos del enemigo indicaban desde hace tiempo la inminencia de una acción de este género.

Se estima aquí que, en este momento en que el territorio italiano es atacado, es de incumbencia de los mismos italianos el fijar una posición ante los acontecimientos. Del lado alemán se declara, en principio y a este respecto, que las manifestaciones publicadas ayer por el "Popolo di Roma", concernientes a las tentativas de desembarco, reflejan también y por entero la opinión de Alemania.

El periódico en cuestión declara que en todos los puntos donde el enemigo emprenda un desembarco, los italianos están dispuestos y preparados para la defensa. El pueblo italiano —añade— asiste con la mayor calma y espera con determinación la hora que los ingleses y los norteamericanos aguardan con la mayor ansiedad.

Se pone de relieve muy especialmente en Berlín que el combate que en esta hora libran los italianos es también la batalla de Alemania.—(Efe.)

BUENOS AIRES.— La muchedumbre sigue con extraordinaria emoción ante las carteleras bonaerenses las noticias del desembarco aliado en Sicilia, cuyos detalles son aquí imprecisos hasta ahora. Desde Argel se envía a "La Prensa" una información especial norteamericana que dice:

"No se piensa en una victoria rápida y fácil. El formidable enemigo debe ser atacado matemáticamente con la potencia aérea, naval y humana. No se espera una decisión relámpago similar a la de los últimos días de la campaña tunecina. Al otro lado del Mediterráneo, los italianos y alemanes han construído defensas modernas y se han equipado con todos los elementos que es capaz de forjar el genio de la guerra. No será ni una excursión campestre ni un paseo triunfal. No estamos en octubre de 1918 cuando se derrumbó la resistencia alemana. Las gentes que abriguen esta idea, allá en la metrópoli, se engañan a sí mismas".—(Efe.)

OTAWA.—En un mensaje dirigido al pueblo canadiense, el Primer ministro, Mackenzie King, ha recomendado firmeza de espíritu y calma en cada hogar, ya que la lucha será, probablemente, dura y difícil". A continuación dirigió un llamamiento a todos para que los actos de cada ciudadano sean dignos de los esfuerzos y valor de los soldados canadienses que toman parte en la batalla.—(Efe.)

No irrite su piel-Depílese con Ulak
Perfecto-Eficaz-Inofensivo

El Ministro de Trabajo en Barcelona

Nuevos campamentos del Frente de Juventudes y albergues del S. E. U.

BARCELONA.— A las dos menos cuarto de la madrugada, ha llegado, procedente de Madrid, el ministro de Trabajo, camarada Girón. Desde Igualada le acompañaba el gobernador civil y jefe provincial del Movimiento, que fué al límite de la provincia a recibirle.

CASTELLON DE LA PLANA.—Han sido inaugurados los tres campamentos femeninos del Frente de Juventudes, que funcionarán esta temporada en la provincia. Son el "Casilda Castellví", en Tales y los de "Nuestra Señora del Mar" y "Nuestra Señora del Buen Aire", ambos en las playas de Benicasim. Actualmente se trabaja en la instalación de otro nuevo campamento en el ermitorio de la Virgen de Gracia, de Castellón, que comenzará a funcionar a mediados de mes. Será campamento-escuela para la formación de mandos menores y capacitación de las jerarquías locales del Frente de Juventudes. Pasarán por él este año 45 jefes delegados locales. Pasado el período veraniego es posible que este campamento quede con carácter definitivo, como academia de mandos. En breve será instalado otro campamento en la comarca de Segorbe.

VIGO. En las cercanías de la villa de Cangas de Morrazo, se ha instalado un albergue del SEU en el que funcionarán durante el verano tres turnos. Al primero de ellos asistirán los camaradas del distrito universitario de Salamanca, cuyas primeras jerarquías han llegado ya a Vigo. El grueso de la expedición es esperado esta noche.

BARCELONA. Completamente restablecida de sus lesiones, la camarada Celia Jiménez ha salido para Madrid, desde donde regresará a Alemania.

BARCELONA. El Director general de Primera Enseñanza, don Romualdo de Toledo, ha clausurado la exposición escolar, organizada por la Inspección de Primera Enseñanza. Asistieron las autoridades y jerarquías provinciales. El Director General de Primera Enseñanza expresó su satisfacción por tener ocasión de presidir esta brillante manifetsación escolar. Dijo que en esta exposición se sintetizan las cuatro características fundamentales del Glorioso Movimiento, que son unidad, religiosidad, patriotismo y, como consecuencia, elevada cultura. Después de este acto, don Romualdo de Toledo visitó las dependencias del SEM. Luego visitó el Instituto Monserrat.

TETUAN.—Con motivo de la terminación del curso en las Escuelas Primarias del Protectorado, el alto comisario ha dirigido unas palabras a los maestros españoles y marroquíes de la zona en la que agradece la labor desarrollada y estimula a perfeccionar la obra educativa emprendida. «Tenemos la gran responsabilidad —dice—de la formación de la juventud, y en esta obra habremos de gastar nuestras mejores energías.»

El famoso oftalmólogo D. RAMON CASTROVIEJO en grave estado

NUEVA YORK.—El famoso oftalmólogo español Dr. Ramón Castroviejo se encuentra en grave estado de salud a consecuencia de un ataque de apendicitis, complicado con un principio de peritonitis. Se le ha practicado rápidamente una intervención quirúrgica que resultó satisfactoria.—(Efe.)

1.516 TANQUES Y 1.112 AVIONES

llevan perdidos hasta ahora los soviets

Los alemanes han obtenido apreciables conquistas de terreno al Norte de Bielgorod

Ocho mercantes aliados (51.000 toneladas) hundidos en el Atlántico

BERLIN.—GRAN CUARTEL GENERAL DEL FUHRER.—El Alto Mando de las Fuerzas Armadas alemanas comunica:

«En la gran batalla de Bielgorod y Orel, las tropas del ejército y de las S. S., armadas, han obtenido éxitos contra la encarnizada resistencia enemiga. Al norte de Bielgorod se han obtenido apreciables conquistas de terreno; al Sur de Orel se han librado fuertes duelos de artillería. Hasta el momento presente, el enemigo ha perdido 1.227 tanques. La aviación ha participado, con gran intensidad, en la lucha. Los cazas y la D. C. A. han derribado 119 aparatos soviéticos.

Bombarderos británicos atacaron anoche el territorio del Oeste de Alemania, fueron ocasionados daños e incendios en barrios habitados de distintas ciudades, sobre todo en la de Bochun. Hasta ahora han sido derribados 11 bombardero enemigos. Otros dos lo fueron sobre los territorios ocupados al Oeste y sobre el Atlántico.

Entre el primero y el diez de julio, las fuerzas navales, la D. C. A. de la Marina mercante y la de la Marina de Guerra han derribado 21 aviones enemigos.

En la lucha contra la navegación enemiga los submarinos alemanes han hundido, frente a las costas del Brasil y en el Atlántico Central, 8 barcos aliados que desplazaban un total de 51.000 toneladas.—(Efe.)

BERLIN.— La Agencia D. N. B. anuncia que, al Sur de Orel, se han presentado en las líneas alemanas gran número de soldados evadidos de las filas soviéticas pidiendo ser admitidos en el ejército liberador de su patria. Efe

BERLIN. La Oficina Internacional de Información comunica los siguientes detalles sobre la situación en el frente del Este:

«En la gran batalla de elementos blindados que se desarrolla desde hace días en la región de Bielgorod y al Sur de Orel, las formaciones alemanas, en cooperación con la Luftwaffe, obtuvieron ayer importantes éxitos en diversos sectores. Gracias a la superioridad de sus mandos y a su gran facilidad de maniobra, dichas unidades lograron cercar y destruir, al Este y al Noroeste de Bielgorod, a considerables grupos de tropas soviéticas. Sesenta y tres carros enemigos fueron destrozados o capturados en un pequeño espacio de terreno, y algunos otros cayeron intactos en poder de los soldados alemanes. Al mismo tiempo fué capturado un importante botín, entre el que se encuentran *18* tanques de más de cinco mil toneladas.

En la misma zona de combate, otras unidades alemanas habían destruído, la víspera, sesenta carros enemigos y capturado más de sesenta cañones antitanques.

Los bolcheviques trataron de romper el cerco establecido por las formaciones alemanas, pero fueron rechazados en todas partes, y el aniquilamiento de las fuerzas enemigas, encerradas en el círculo de fuego, puede considerarse como inmediato.

En el sector meridional de Orel, los regimientos de Granaderos alemanes, que acaban de llegar a la primera línea de combate, rechazaron varios ataques soviéticos efectuados por unidades de infantería reforzadas con carros. Después de estos combates se desarrolló en todo el sector un vivo duelo de artillería durante el cual las baterías motorizadas alemanas, que disponen de una gran facilidad de desplazamiento, destruyeron varias posiciones y emplazamientos de cañones enemigos.

En total, los soviets perdieron ayer *234* carros blindados entre destruídos, capturados, incendiados o inutilizados ante las líneas alemanas. En dicha cifra no están comprendidos los tanques enemigos puestos fuera de combate por los «Stukas» y los aviones de bombardeo o por las escuadrillas de caza antitanques. En cuanto al número de carros bolcheviques destruídos, capturados o inutilizados durante estos últimos cinco días asciende ya a *1.516*. La cifra de *1.227* que da el comunicado oficial de hoy se refiere sólo a los tanques recontados y clasificados en el interior de las nuevas líneas alemanas. El número de aviones soviéticos derribados o destruídos en el mismo período de cinco días se eleva a *1.112* con los *119* que anuncia el parte del Alto Mando de hoy.

También es extraordinaria la cifra de pérdidas de armamento que han sufrido los bolcheviques. Hasta ahora, las tropas alemanas han capturado más de mil obuses y cañones anticarros; pero esta cifra no se acerca ni aproximadamente, al resultado efectivo, que no podrá conocerse hasta más adelante.

Finalmente, los soviets han tenido enormes bajas, según cifras parciales, correspondientes sólo al segundo día de operaciones, van clasificados ya más de diez mil prisioneros en el sector de un ejército alemán». (Efe)

BERLIN. Aviones pesados alemanes atacaron esta mañana objetivos de la región londinense y del Sureste inglés, según se anuncia oficiosamente. (Efe)

Abolengo +
Calidad +
Economía =
FELIPE II
COÑAC 1795

MOMENTO INTERNACIONAL

Al margen de la batalla del Este

Por "NETO"

«Continúa con intensidad creciente la gran batalla del sector de Bielgorod-Orel». A sí se expresa el último comunicado alemán. La batalla continúa no solo en el frente del Este, sino en los despachos y oficinas de los gabinetes de prensa, alrededor de esa gran batalla que llena de incertidumbre al que pretende deducir algunas consecuencias de la situación de la lucha y de sus posibles resultados.

Los comentaristas de Londres y Washington anunciaban con grandes titulares y también por medio de la radio que Alemania había iniciado una gran ofensiva contra Rusia de la envergadura de años anteriores. Y a esto respondían los informadores oficiales de Berlín que dichos comentaristas poco podían saber.

Hoy han variado algo de opinión ante la insistencia alemana de que es una empresa de orden secundario y así en los medios autorizados de Londres estiman «que aún es demasiado pronto para precisar cuáles son los objetivos que persiguen los alemanes en su nueva ofensiva en el frente del Este. Cabe que la ofensiva sea de carácter local, sin más fin que el de eliminar el saliente de Kursk. O acaso adquiera amplitud de ofensiva general, teniendo como objetivo Moscú».

A estas variaciones del servicio inormativo aliado, «cabrioletas» en términos germanos, se les atribuye por el Eje intenciones desorientadoras con la pretensión de sacar partido de ella aún en el caso de un resultado adverso para los rusos.

Otro de los puntos de la propaganda democrática era la imposibilidad de las potencias del Eje para desencadenar la ofensiva general en el Este. Hoy mismo insisten con el nuevo argumento de que los alemanes ya no gozan de la superioridad aérea general en Rusia y que la superioridad aérea local sólo pueden establecerla dejando sin aviación otros sectores del frente, lo cual presupone lo improbable de que los ataques iniciados «se conviertan en una ofensiva general a lo largo de todo el frente de Rusia». La aguja informativa brujulea de un rumbo al opuesto pero entre un sí y un no no van poniéndose de acuerdo en lo referente a una gran batalla de carácter local.

Un éxito de la propaganda democrática, dícese por ella, ha sido el retrasar el comienzo de las operaciones en el Este y a ella responden las informaciones berlinesas, «que el mando alemán, que el año anterior ordenó en el mes de junio el comienzo de las grandes ofensivas en el frente del Este, sabe perfectamente qué condiciones climatológicas son determinantes para la realización de operaciones de envergadura en Rusia, y toma sus decisiones a base de esta experiencia.

En resumen, de la comparación de las informaciones beligerantes nuestro mar de dudas fluctúan en las oscilaciones siguientes:

¿Es una ofensiva general, que una argucia guerrera quiere presentar como local para no denunciar el ambiente propicio a nuevos planes de ofensivas o desembarcos?

¿Es una ofensiva local preludio de la general, que se ha retrasado por las condiciones climatológicas o por esperar a la formación del segundo frente?

¿La experiencia alemana durante dos inviernos en Rusia ha sido lo suficiente para comprender que también dicha estación permite «grandes ofensivas y preparar armas y ejército para el invierno? ¿Acaso la del general Wlassof?

El desembarco aliado en Sicilia

Los aliados se han decidido al fin a efectuar un desembarco en Sicilia.

Las últimas noticias, poco concretas todavía, señalan como lugar de la acción de las tropas de Eisenhower la costa suroriental de la isla donde los aliados dicen encontrar muy fuerte resistencia. Sean las que fueren, las incidencias que se ofrecen en las próximas jornadas, podemos ya decir en esta primera impresión, que este desembarco no es el segundo frente en Europa ni la invasión del Contienente, aunque sí un paso más hacia él. Córcega, Cerdeña y Creta son otros espacios fundamentales para sumar factores a favor de la invasión.

En Sicilia defienden los italianos Italia y su prestigio. Desde luego con la ocupación de Sicilia la amenaza sobre Italia sería más directa y el dominio inglés en el Mediterráneo se robustecería de modo notable.

La oportunidad para las fuerzas aero-navales italianas y las formaciones aéreas germanas del Mediterráneo es magnífica y no dudamos de que sabrán sacar provecho, ocasionando pérdidas considerables al «ejército de la invasión», cuya reposición y reorganización para nuevas campañas impondrá una pausa de meses antes de que los aliados intenten de nuevo operaciones de envergadura. Si además consiguiera Italia obstaculizar la penetración en Sicilia y, en un supuesto más optimista, expulsar a los anglosajones de la isla, el éxito de las fuerzas de Mussolini sería doble.

El Gobierno provisional de la India--dice Chandra Bose--es sólo un organismo para la lucha libertadora

Maisky ha llegado a Moscú

TOKIO. Subhas Chandra Bose ha anunciado la formación de una unidad militar de mujeres que pasará a formar parte del ejército nacional indio. Estas mujeres serán convenientemente instruídas para actuar en el frente. Bose declaró que las mujeres indias patriotas habían desempeñado un importante papel en el curso de los últimos *20* años de lucha. «Nuestro segundo frente; he ahí, dijo, el nombre que daremos a la batalla que librarán los indios residentes fuera de las fronteras de su patria».

Finalmente declaró que el Gobierno provisional de la India libre no es un Gobierno de paz sino únicamente un organismo creado para la lucha libertadora. Una vez que haya logrado el objetivo propuesto, los indios podrán crear una nueva forma de Gobierno permanente. (Efe)

* * *

LONDRES. Maisky, embajador de la URSS en Gran Bretaña, ha llegado a Moscú esta noche. (Efe)

TOKIO. Comunicado del Gran Cuartel general japonés:

«Según un informe posterior, los buques enemigos hundidos durante la batalla naval contra fuerzas norteamericanas en el golfo de Kula, el cuatro de julio, son: El crucero «Helena», un crucero de la clase «Santa Fe», un destructor de gran tonelaje, de la clase «Strong», un crucero de la clase indeterminada y otro barco más. Efe.

* * *

TOKIO. Durante los últimos ocho días, los japoneses han hundido o averiado gravemente *28* barcos de guerra y transportes aliados y han derribado *159* aviones anglosajones. (Efe)

* * *

LONDRES. El general Kazimierz Soskowski ha sido nombrado comandante jefe de las fuerzas polacas; en tanto que el Presidente del Consejo interino del emigrado Gobierno, Estanislao Mikolajczyk, ha sido encargado de formar nuevo Gobierno, según se anuncia oficialmente. (Efe)

SGCB2021