NUEVA RIOJA

25 Ctmos. EJEMPLAR

Año VI.-Núm. 1.420 · Logroño.-Domingo, 9 de mayo de 1943 · Martínez-Zaporta, 9.-Apartado 28

Vivimos momentos difíciles de la vida del mundo. Con nuestra Cruzada, hemos salvado a España del supremo hundimiento, y cuando creíamos poder disfrutar de nuestra victoria y de los laureles de nuestras tropas, otra nueva guerra, asolando a la humanidad, ha venido a crearnos, de nuevo, una situación difícil de tensión y vigilancia.

(Del discurso del Caudillo, en Sevilla).

El viaje triunfal del Caudillo por Andalucía

La despedida en Sevilla y la recepción en Málaga resultaron apoteósicas

EN MALAGA RECIBIO EL TITULO DE ALCALDE HONORARIO Y PRONUNCIO UN GRAN DISCURSO

Hizo entrega de 80 viviendas protegidas y presenció una demostración de 7.000 camaradas del Frente de Juventudes

SOLEMNE SALVE EN SEVILLA

SEVILLA.— Su Excelencia, el Jefe del Estado, acompañado de su esposa, doña Carmen Polo de Franco, y de su hija Carmencita, asistió a una solemnísima Salve que se celebró en la Capilla Real, Ante la Virgen de los Reyes, Patrona de Sevilla, en acción de gracias, por la feliz estancia del Generalísimo. También concurrieron los jefes de sus Casas Militar y Civil y alto séquito, Capitán General de la Segunda Región, el resto de las autoridades y jerarquías y, en fin, todo lo que tiene relieve en Sevilla.

El pueblo se apiñaba en las afueras y en el interior de la Catedral, deseoso de asistir a la Salve y mostrar al Generalísimo, de nuevo, su inquebrantable adhesión y cariño.

El Caudillo penetró en el templo por la Puerta de San Cristóbal, bajo palio, y le recibió, de Pontifical, el Cardenal Arzobispo de Sevilla, don Pedro Segura.

S. E. SALE PARA MALAGA

Seguidamente comenzó la Salve y, terminada ésta, Su Excelencia el Jefe del Estado, constantemente aplaudido y vitoreado por el pueblo, emprendió su viaje, a las once en punto de la mañana, hora en que el Caudillo de España y Generalísimo Franco abandona Sevilla, que le ha tributado una apoteósica despedida.

EL PASO POR ANTEQUERA

ANTEQUERA.— Su Excelencia el Jefe del Estado, llegó a esta población a las dos y veinte de la tarde, procedente de Sevilla, acompañado de su esposa; el Ministro Secretario General del Partido, camarada Arrese; Capitán General de la Segunda Región, Gobernador Civil y Jefe Provincial del Movimiento en Málaga, jefes de las Casas Militar y Civil y otras personalidades.

Marchó directamente el Caudillo al Albergue de Turismo, donde estaba formada una compañía del cuarto tabor de Regulares de Alhucemas, a la que revistó. Seguidamente fué saludado por las autoridades y jerarquías. Los alrededores del Albergue estaban ocupados por una gran cantidad de público, que aclamó al Caudillo.

Formaron el Ayuntamiento, bajo mazas, el Frente de Juventudes, con bandera y banda de cornetas y tambores, Cuerpo de Mutilados y excombatientes de la División Azul. El alcalde y jefe local y la delegada de la Sección Femenina ofrecieron ramos de flores a la esposa de Su Excelencia.

El Caudillo y las demás personalidades penetraron en el Albergue, y a las cuatro de la tarde continuaron viaje a Málaga, atravesando la población de Antequera, que aparecía profusamente engalanada, entre grandes aclamaciones, oyéndose, sin cesar, los gritos de ¡Franco, Franco, Franco!

En los pueblos del trayecto, la multitud aclamó, sin cesar, al Jefe del Estado.

LA LLEGADA A MALAGA

El Caudillo hizo su entrada triunfal en Málaga a las 5'35 de la tarde. Las campanas de la catedral y de todas las iglesias y parroquias han voltedo en señal de bienvenida. Todos los balcones y ventanas están adornados con banderas y colgaduras de los colores nacionales. Las vías principales se encuentran materialmente abarrotadas de público que aclama y vitorea al Jefe del Estado.

(Pasa a la sexta página)

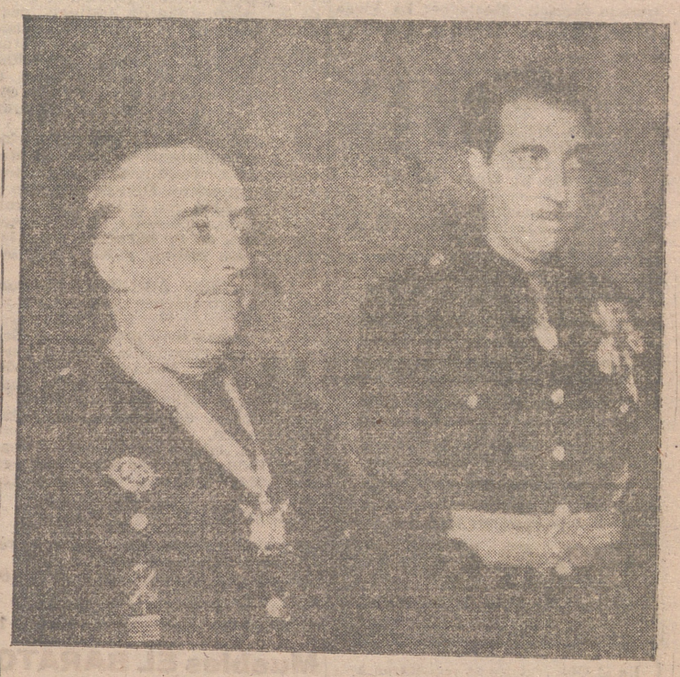

SEVILLA. S. E. el Jefe del Estado, Generalísimo Franco, en el Alcázar sevillano, con el alcalde de Sevilla Sr. Ibarra, después de serle impuesta la Medalla de Oro de la ciudad. (Foto Cifra).

DISCURSO DEL CAUDILLO EN EL AYUNTAMIENTO DE MALAGA

Señor alcalde de Málaga, Señores concejales y españoles todos, aquí reunidos:

Fuera en mí descortesía el no responder a este brillante oración, aunque con ello contraríe un propósito y una norma de nuestro Movimiento, que es ser parco en palabras y hacer hablar a los hechos. Sin embargo, como no pueden multiplicarse para las tareas de la gobernación del Estado estos momentos en que tomo contacto con las provincias, y recibo el calor y la fe de los pueblos de España, no tengo más remedio que, haciendo penitencia, someterme al protocolo y contestar con unas frases a la oración brillante de vuestro alcalde. La victoria nuestra a que habéis aludido; la victoria de nuestra Cruzada ha sido lograda por el común esfuerzo de la juventud española, de todos los sectores y de todas las clases, incluída la de la mujer española, en la que destaca la generosidad de la madre española en servicio de la Patria. Seguramente que un pueblo como el vuestro, que tuvo tan gran número de mártires, y que fué víctima de la furia roja, podría comprender mejor ese momento histórico. Lo que pasó en Málaga, lo que aquí se quemó y sacrificó es lo que se ventila hoy también en los campos de Europa. Tras esta guerra en que se enfrentan los pueblos y las naciones del mundo, en la que se discuten tantos intereses, se oculta una guerra peor: la guerra de las estepas rusas, la guerra entre la barbarie rusa organizada por el más sangriento de los dictadores, que pugna por abrirse camino hacia el Oeste; y ante esto, no puede España, ni el mundo seguir indiferente.

España, en medio de su reconstrucción y fortalecimiento interior, la sigue en la vigilia tensa de un pueblo que sabe lo que es el comunismo, que conoce el peligro, que encierra esta doctrina, que ha visto quemar sus imágenes y sacrificar a sus santos, que ha visto arrastrar por las calles a sus mártires. Esto, sobre todas las cosas, es lo que defiende España con su política interior y exterior. La unidad de los españoles es firme garantía contra todo lo que pueda venir; y para obtenerla, necesitamos tener fe, esa fe que se desborda hoy por vuestras calles y en vuestras plazas; esa fe que en estos momentos cantan nuestras juventudes; esa fe que hace de cada hombre un héroe y de cada madre una cantera inagotable de generosidad y desprendimiento.

Esto es lo principal para España: que nos consideremos solidarios de esta gran empresa íntegramente, de esta unidad que es la Patria, que no es cosa caprichosa que se pueda administrar a nuestro libre albedrío, sino que es el mandato de las generaciones que nos precedieron, la existencia de los que pasaron, la riqueza acumulada por el sudor y el esfuerzo de muchos; el culto de un Dios y la verdad de un Evangelio. Siempre, en los momentos de caos, en todas nuestras tribulaciones, brilla en el horizonte una sola cosa: la luz del Evangelio, de donde se pueden sacar todas las enseñanzas y todas las normas. Nuestra política en él ha encontrado su verdad, ese Evangelio todo justicia y sabiduría que nos manda amar al prójimo como a nosotros mismos, lo que para nosotros quiere decir hacer cada uno en su papel lo que desearíamos desde el lugar del prójimo. Y esta es la Justicia social de la Falange, esto es lo que anhela, ya que no quiere solamente dignificar el trabajo, sino que ansía también dignificar el capital, porque cuando el capital está bien adquirido, cuando el capital se logra por el trabajo y la constancia de uno o de sus antepasados, cuando el capital representa justicia y generosidad con sus derechos y deberes, hay que honrar el capital lo mismo que honramos al trabajo. (Muy bien, muy bien).

Entre todos los principios morales en que se basa nuestra doctrina, campea en primera fila el de la justicia, que hará el que todos los hombres sean un poco más felices y presuponiendo a todo la solidaridad de españoles, habrá muchos menos pobres, aunque unos pocos sean algo menos ricos. Esto hará que no sea estéril la sangre de nuestros muertos y que no se malogre esta victoria como se malograron otras, llegando el día de plenitud en que podamos decir todos que por el esfuerzo común y sin excepción de todos los españoles, España es Una, España es Grande y España es Libre. ¡Arriba España!. (Grandes aplausos y vítores se tributan al Caudillo al terminar sus palabras).

La Obra "18 de julio" en Logroño

Ayer fué adquirido el magnífico edificio donde quedarán establecidos los servicios

Una interesante conversación con el Delegado Provincial de Sindicatos

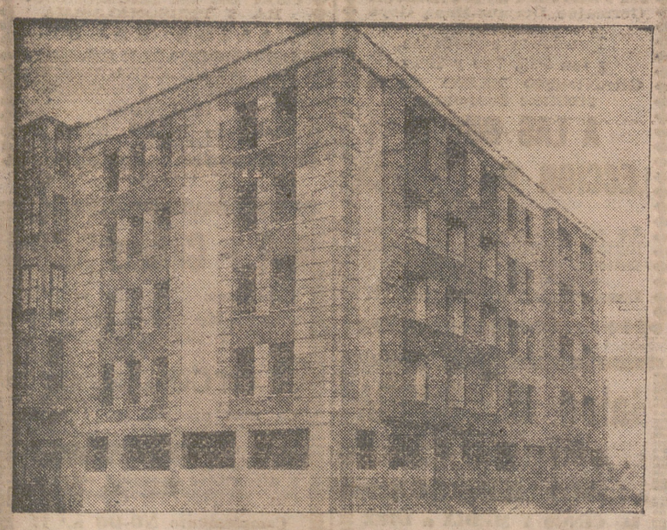

Magnífico edificio adquirido en nuestra capital por la Delegación Nacional de Sindicatos de Falange Española Tradicionalista y de las Jons, para instalar los servicios de la Obra Sindical «18 de Julio». (Foto Cortés-Payá).

Todos los aspectos de la vida española comprueban sucesivamente cómo la diaria realidad va concentrando las esperadas resoluciones inevitables y beneficiosas. Las inquietudes han ido traduciéndose en hechos manifiestos y patentes aun para los menos inclinados a conocer. Todo parece anticipar la hora de las decisiones afirmativas, asentadas en los más limpios postulados de justicia distributiva.

Cúmplenos hoy destacar la constante preocupación de la Delegación Provincial de Sindicatos.

No han transcurrido muchas horas desde que el Delegado Provincial de Sindicatos, el infatigable y laborioso camarada Aman de Fernández, ha firmado la escritura de compra de los edificios y solar sitos en la Avenida de Colón, esquina a la calle de Milicias, donde ha de instalarse la Obra Sindical "18 de Julio".

Al conocimiento de la noticia nos hemos llegado a él, solicitando la información que transmitimos a nuestros lectores, acerca de la obra sanitaria de la Falange.

El Delegado Sindical se halla acompañado del jefe de la Obra "18 de Julio", camarada Julio Aróstegui, y de un grupo de íntimos colaboradores. A nuestras preguntas nos contesta el camarada Fernández.

"Hemos tardado en poner en marcha esta Obra, porque queríamos, como corresponde a la Falange, excedernos en perfección. Ya hemos dado el primer paso con este magnífico edificio, adquirido por nuestra Delegación Nacional de Sindicatos. Creo que nuestro lenguaje nacionalsindicalista, de hechos y realizaciones es claro y terminante.

La Obra "18 de Julio" tiene como misión estructura bajo el signo de la Falange los servicios sanitarios de España, dirigidos de modo preferente a los productores y a sus familiares. No concebimos la sanidad como un servicio profesional de índole liberal, en el que el sanitario y el practicante son una relación mercantil, sujeta a la tiránica ley de la oferta y la demanda, ni tampoco como un servicio caprichoso y baladí, que reclama quien lo desea.

Concebimos la sanidad como una función social de necesidad e interés nacional, y pretende combatir la enfermedad en su doble aspecto: como dolencia física y como fenómeno perturbador de la vida nacional, capaz de desorganizar la vida de los pueblos y de sumirlos en la ruina, con la consecuencia de terribles degradaciones morales y espirituales.

No se nos oculta que en la consecución de este logro necesitamos educar políticamente al pueblo y de modo más directo a los productores encuadrados en nuestros Sindicatos Verticales, logrando, por otro lado, el perfecto engranaje del personal técnico, dentro de nuestros cuadros sanitarios, en aras de un mejor servicio a la Patria. Esta nuestra finalidad sanitaria, no cabe duda que hoy puede ser conseguida más fácilmente con la aplicación del Seguro Obligatorio de enfermedad.

Los servicios sanitarios de la Obra Sindical "18 de Julio" tienen como fines primordiales la prestación de la asistencia médico-farmacéutica, a todos los militantes del Movimiento y a los productores encuadrados en nuestros Sindicatos y sus familiares.

Tendremos en todo lo posible, mediante la vitalización de la medicina preventiva, a reducir a lo indispensable la asistencia médico-domiciliaria, sustituyéndola por la sanatorial y de clínicas, con la creación de Casas de Salud, Hogares de Descanso, etc., en donde en plena y cordial camaradería, empresarios, técnicos y obreros con sus respectivas familias obtengan el vigor físico preciso para un eficaz rendimien-

(Pasa a la tercera página

VAGONETAS VOLQUETES, VIA COMPLETA, CAMBIOS DE VIA, PLACAS GIRATORIAS, PALAS EXCAVADORAS, COMPRESORES, MACHACADORAS, MOLINOS, RECAMBIOS Y ACCESORIOS, ETC. ENTREGA INMEDIATA. SUMINISTROS FERROVIARIOS. GRAN VIA, 88. — BILBAO.

EL CAUDILLO EN ANDALUCIA

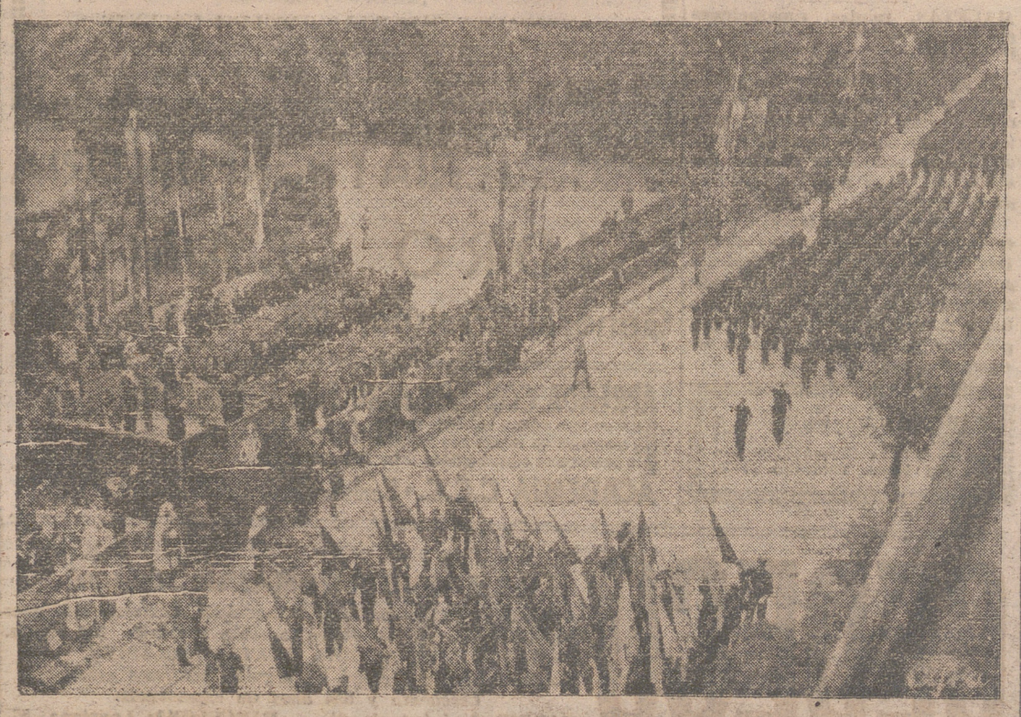

SEVILLA. 50.000 falangistas desfilan en Sevilla ante el Caudillo, a quien acompañaba el ministro secretario general del Partido, camarada Arrese. (Foto Cifra).

DOMINGO II DESPUES DE PASCUA

ATENCION!

JUAN 10, 11-16. Léase el Evangelio del Buen Pastor... "y tengo otras ovejas que no son de este rebaño y es preciso que yo las traiga...".

Los discípulos le empezaron a escuchar asombrados: «tengo otras ovejas que no son de este rebaño y es preciso... El Maestro los miraba en silencio hasta el fondo de sus corazones, como diciendo: ¿queréis trabajar conmigo?... «Y oirán mi voz y se hará un sólo rebaño y un sólo pastor...

No miremos hoy a China. Miremos en derredor. ¡Qué pocos conocen a España! Cuando sus ajusticiados mueren de ordinario, penitentes; sus socialistas formaban cofradías; sus comunistas se disputaban las andas de la Virgen; sus incendiarios se descubrían al entrar en los templos, como en el de los jesuitas de Gijón; sus mujeres socialistas con una mano amenazaban, los puños en alto y con la otra se santiguaban al pasar delante de la parroquia... cuando todo esto sucedía, ¿qué habíamos de pensar de España, sino que fué un pueblo abandonado, mal encauzado y religioso hasta en sus actos revolucionarios? Tus Indias están aquí...

No miremos hoy al Africa. Miremos en derredor. El campo tienta las andaderas. Están las espigas, que se caen de granadas y secas. Y faltan brazos... El ambiente asfixia a la juventud. Laicismo en el ambiente y la ola de cieno va agostando las pequeñas reservas espirituales que nos quedan. ¿Dejaremos sólo al Buen Pastor? Lo arreglarán todo los sacerdotes clamando desde el púlpito? La ley redactada bastará para la contención? Los lamentos de unos pocos padres de familia pondrán remedio al mal? Persuadámonos que es obra de conjunto: la ley urgida... los sacerdotes en vanguardia con sus auxiliares de Acción Católica... y los padres y madres sin dormir... Todo aquel que tiene influjo sobre los demás es un pastor: médicos, abogados, patronos, maestros, sacerdotes, ingenieros, jefes militares o civiles, encargado del orden, jefes de familia... España y la Rioja, está en nuestras manos. Que se crea en todos el sentido de responsabilidad.

Abundantes familias miserables esperan nuestra ayuda. Muchos hay que viven de espaldas a la realidad. En un rincón de un cuarto están el padre y la madre y al lado hijos mayorcitos viendo las inmoralidades que se desarrollan a su alrededor. Podeis visitar veinte, cincuenta y quizá doscientas habitaciones así...

Magnífico esfuerzo el realizado por nuestras autoridades con la creación de diez y ocho viviendas para pobres. Bello esfuerzo pero insuficiente! Hay que seguir y sentir el gran problema de la inmoralidad en esos sitios. Yo no sé si todos respondieron con fervor. Creo que el llamamiento no fué escuchado por todos los católicos riojanos. Dios bendecirá a las autoridades que tanto celo pusieron en esta obra y a los católicos que cooperaron. Dios exigirá cuenta a otros de la inconsciencia ante este problema de urgente necesidad. Que se cree el sentido de responsabilidad.

EXCUSAS: Lo corriente es que exageremos nuestro propio mérito y que nos creamos lo que en realidad no somos; si bien no es infrecuente imaginar que para nada se sirve en este mundo. Ni lo uno, ni lo otro: ni valemos tanto, que sirvamos para todo, ni tan poco que no sirvamos para nada. Nadie nace plagado de solos defectos sin ninguna buena cualidad. Si es corto de luces, será guapo y noble. Si es feo y pobre nada tendrá de extraño que sea un filósofo profundo. Un hombre bueno, prudente, constante es capaz de un influjo social grande, aunque no sea una lumbrera. Todos podemos mucho, si queremos, porque todos tenemos algo bueno. Que se cree en todos el sentido de responsabilidad y no dejemos sólo al Buen Pastor.

SENTIDO DE RESPONSABILIDAD: No en abstracto, porque todo lo vago está llamado a desaparecer... No romántico, porque los sueños, sueños son y nada más desastroso que los que sueñan despiertos.

En concreto, con fidelidad a este lema: «por nosotros, para nosotros, entre nosotros», yo soy un pequeño redentor. Más que predicar, «hacerse» responsable. ¡Oh si estuviésemos convencidos en esta sociedad novelera, falta de ideas en la cabeza, y de fuerza en la voluntad! Convencidos del ideal católico, responsables de él! Que profundicen no en la superficie, sino que entren en el alma de las cosas; que no se arreglan los males entonando lúgubres endechas a los tiempos que corremos...

Dame un punto de apoyo y moveré la tierra, creo que decía Arquímedes. Dadme un buen grupo de responsables y las cosas irán cambiando, porque el hombre tiene naturalmente un alma cristiana, con un apetito innato de verdad, de bondad y también de orden, en cuyo esplendor radica la belleza.

Responsabilidad concreta, aunque sea pequeña; cada uno con su obsesión y todos juntos con un mundo a salvar.

El campo es enorme. Hay sitio para todos sin que tropiecen las hoces. Las periferias y suburbios están intactos y allí mueren los cuerpos de miseria y las almas de frío. Creemos en nosotros un sentido universal. Misioneramente...

VOZ DE JESUS: «Y tengo otras ovejas que no son de mi redil, y hay que traerlas, para que no haya más que un rebaño y un pastor.

REFLEXION: ¡Señor! Aquí me tienes. Cinco talentos me diste y te devuelvo otros cinco. Dos me diste y te devuelvo otros dos. Ninguno enterrado.

La Acción Católica os invita... si queréis trabajar??!

ALFONSO GURPIDE, S. J.

Avisos y Noticias

Programa de las obras que interpretará, hoy, domingo, de doce a una y media, en el Paseo del Espolón, la banda municipal.

Primera parte: La Gracia de Dios, pasodoble, R. Roig; Retreta tártara, Sellenick e Intermezzo de Caballería rusticana, Mascagni.

Segunda parte: Fantasía romántica (cortejo nupcial), Montagne; La Viuda Alegre, selección, Lehaz, y Pasodoble final.

Restaurante ADELA

SELECTO MENU. - MENESTRA TODOS LOS DIAS. Precio módico. CALVO SOTELO, 2. Teléf. 16-06. (Frente al Gran Hotel)

TIENDA, Almacén y 3 Pisos vendo sitio muy céntrico, llaves mano. BODEGA, alquilo o vendo. FINCA de 34 fanegas, vendo, en carretera primer orden. Sr. García. Muro de la Mata, 6, entrlo.

Rosa Cyclamen

EL LAPIZ DE MODA

Colonia "Galatea"

LA COLONIA DE CALIDAD

PERFUMERIA

TORINO

G. MOLA, 16. Tfno. 20-11.

En el Observatorio se registraron ayer los siguientes datos: Presión máxima, *726'8*; mínima, *721'3*. Bajando. Temperatura máxima, *19'6* a las cuatro menos cinco de la tarde; media, *15*; mínima, *3'2* a las doce y tres cuartos de la madrugada. Sol, nueve horas. Viento, Oeste.

Talleres "DOAN"

Construcción de Compresores (Rotativos y de Pistón). Reparación de bombas y compresores de todas clases. G. Franco 29. Teléf. 12-95.

"EL BUEN VINO"

Nuevo establecimiento con varios juegos de Rana. García Morato, 11.

SANTIAGO INNERARITY

ODONTOLOGO

CONSULTA

Nájera: General Mola 2. De 9 a 1. Logroño: Vara de Rey, 7. De 4 a 7.

POMADA CEREO — Granulaciones Quemaduras

Herpes, Eczemas, Ulceras, SARNA

LA ADMINISTRACION DE LOTERIAS N.º 1, General Mola, 92, ha recibido su ULTIMA REMESA DE BILLETES devueltos de Madrid, para el extraordinario sorteo del 13 Mayo. PREMIO MAYOR: 3 MILLONES. Hay participaciones y décimos.

Ponche SOTO

Restaurante "El Espolón"

Rebaja sus precios en un 10 %, en atención a su numerosa y distinguida clientela. VISITENLO y se CONVENCERAN

FINCAS REMON

Hnos. MOROY, 16. TELEFONO 13-97.

Bañeras

GRAN REBAJA DE PRECIOS. Fermín Urrutia. P. Galdós 2-1º, d.

¡Obrero! ¡Comerciante! ¡Estudiante!

¡A TODOS OS INTERESA!

Academia Politécnica Arcano

en su extenso plan de enseñanza y de especialización técnica os ofrece la oportunidad de adquirir, casi gratuitamente, la competencia necesaria para triunfar en vuestra profesión y en vuestros negocios.

¡No lo dudéis!, asistid todos a sus clases diurnas o nocturnas especiales para obreros, en las que podréis estudiar:

Comercio y todas sus derivaciones y especialidades. Idiomas. Mecanografía, Taquigrafía. Bachiller. Cultura general. Dibujo artístico y técnico. Arte en todas sus manifestaciones. Filosofía. Sus cursos especiales de preparación para las Academias Militar y Naval; y, sobre todo:

¡ATENCION OBREROS!, sus cursos, exclusivamente dedicados a ti, de preparación técnica que os ofrecen: Matemáticas prácticas, Física y Química especiales, Electricidad, Radiotecnia, Mecánica aplicada, que en un tiempo mínimo os pondrán en condiciones de llegar a ser peritos en vuestras distintas profesiones.

En un lolo sitio llegaréis a realizar todos vuestros deseos de ver aumentar vuestros conocimientos generales y profesionales, en

¡ACADEMIA POLITECNICA ARCANO!

¡La más competente! ¡La más rápida! ¡La más económica! ¡Academia Politécnica ARCANO!

Para informes y matrícula de 5 a 8 de la tarde, en PEREZ GALDOS, M, 2.º, Dcha. 1.

Muebles EL BARATO

ONCE DE JUNIO, 5. Teléfono 2181.

Ponche SOTO

En la Iglesia de Santa María, de Fuenmayor, se celebró ayer el enlace matrimonial de la señorita Martina Hernáiz Hernáiz y don Martín Pascual, practicante de la localidad, actuando de padrinos doña Felisa Pascual, prima del novio y don Federico Rivera, tío de la contrayente.

Los numerosos invitados fueron obsequiados con una sabrosa comida en casa de los padres de la novia, haciéndose después animado baile, y el nuevo matrimonio, a quien damos nuestra enhorabuena, salió a disfrutar su luna de miel a Zaragoza, Barcelona y otras capitales.

Lanas finas "ALONDRA"

GRAN SURTIDO

VARIEDAD DE COLORES

GENERAL MOLA, 138 (Frente el Ayuntamiento)

CESAREO CABRERIZO

comunica a sus clientes que ha trasladado su carbonería de la calle San Juan, 44, a Avenida de Artillería, 8, junto a los PP. Escolapios, donde servirá carbones y leñas de todas clases.

Siguiendo la costumbre establecida hace tiempo en Logroño, la misa que se celebra en la Iglesia de San Bartolomé, a las diez de la mañana, será radiada.

TRAS SU VIAJE TRIUNFAL POR EL EXTRANJERO

Mariemma

VUELVE A LOGROÑO

En el sorteo premios celebrado ayer resultó premiado el número *846*.

¡AVICULTORES! ¡GANADEROS!

Mayor producción consumiendo la legítima

HARINA DE PESCADO

RUVEL

Alimentos para aves y ganado. JULIO RUIZ DE VELASCO. Iparraguirre, 11. Bilbao.

Escuelas Rosa L. Corona

Habiendo sido aplazada la inauguración del Curso, todos los alumnos matriculados y los que deseen matricularse, se pasarán por la Escuela, sita en Rey Pastor, 63, a las nueve de la mañana del próximo lunes, día 10.

tinto masip
once de junio, 15
Muro del Carmen, 7
teléfonos 16-53, 12-93

Mariemma vuelve

ACADEMIA DE CONDUCCION **CASADO**

VENDE COCHE TURISMO 10 HP. AVDA. GENERAL FRANCO, 18.

VENDO edificios y terrenos de Avdas. Madres Carmelitas de Logroño. Informes y detalles: REMON Hnos. Moroy, 16. Tfno. 1397.

Por orden de la Superioridad, quedan suspendidas las visitas a los enfermos del Hospital Provincial, hasta nueva orden.

MUEBLES de gusto y CAMAS de metal

ANTA, General Mola, 46

Vermut Lacuesta

Elaborado por la antigua y acreditada casa vinícola

Martínez Lacuesta Hnos. S. L.

HARO. — Teléfono 50.

MALETAS, fundas, reparaciones sin intermediarios. — Fábrica: General Mola, 67. — RICARDO

Se pone en conocimiento de los interesados que se han recibido en la Escuela Nacional del Magisterio Primario los títulos de maestro de primera enseñanza de los señores don Francisco Davalillo, don Felipe Heredia y don Fernando Calleja.

Se recuerda al propio tiempo a cuantos alumnos y alumnas tengan presentada documentación para la expedición de dicho título deben pasar por aquel Centro, en cuyo cuadro de anuncios hallarán relación de los expedientes que, por estar incompletos, no pueden ser tramitados.

BARCAS para hortalizas y frutas, grandes existencias en todos los tamaños. Serrería del Ebro. Teléfono 19-60.

Que bien oigo

dirá usted cuando compruebe que con el "Kiérson" puede conversar en voz baja, asistir al teatro, etc. (Patente Invención 159.386) Herulsán (Estudio Ortopédico) "Sección Sordera", Balmes, 104. Barcelona. (C. S. 3026.)

VENDO directamente 75 fanegas de viñedo en plena producción, sin colono, a tres kilómetros de Logroño, con buenísimas vías de comunicación, casa, almacenes, etc. Informes: REMON Hnos. Moroy, 16. Tfno. 1397.

Farmacias abiertas hoy hasta las ocho de la noche: Sr. Perucha, Hnos. Moroy, *17*. Sr. Lanzagorta, Gral. Mola, *63*. Servicio nocturno: Sr. Vallejo, Hnos. Moroy, *18*.

COLMENAS

Se vende una partida de colmenas movilistas de excelente construcción y baratísimas. Para detalles y precios escribir a José M. Molina, calle de Donoso Cortés, 78, 3.º, Dcha. Madrid.

Los doctores Azpeitia y Martínez Iñiguez comunican a su clientela y público en general, que han abierto su nueva Clínica Operatoria en Avenida de República Argentina, N. D. Teléfono 15-93.

MUEBLES ARTE MODERNO **LIZARANZU**

En el Registro civil han sido inscritos los nacimientos de Gloria Igea Tobía, Miguel Angel Collado Sáenz, Catalina Apellániz Blanco, José Luis Soldevilla Olarte y Agustín Ruiz Martínez; la defunción de Irene Herreros Torres, de *66* años, de Logroño, y el matrimonio de Epifanio Zúñiga Berraondo con Josefa Arenas Alvarez.

VINOS

Se vende superior, a 24 ptas. cántara y a 1'50 ptas. litro. Ruavieja 23. Bodega de F. Villa. Tf. 1357.

HOY.-Teatro Bretón

Tarde, 7'30. — Noche, 10'45.

UNICO DIA DE ACTUACION del magnífico espectáculo

CALIDOSCOPIO

con la Orquesta Internacional MANOLO BEL Y SUS MUCHACHOS

MARTIN VARGAS, cantor gitano. LEONOR MARIA, estrella de baile de la pantalla. ROMA-GENERO, pareja de bailes clásicos acrobáticos. MAGDA LEAN, vocalista. CARDOSO, maquietista argentino. NITA Y ROBERTO, bailes excéntricos. LOUIS, fantasistas, con las SEIS PLATINO BALLET.

La taquilla se abrirá a las ONCE de la mañana

UNICO DIA — UNICO DIA

Asociación de la Medalla Milagrosa

Los Caballeros de la Santísima Virgen de la Medalla Milagrosa de Logroño celebrarán su Junta anual el domingo, día 9, a las 12 de la mañana, en la Sacristía de Canónigos de la Colegiata. A ella están obligados a asistir todos los socios, y la Junta invita a esta reunión a todos los hombres de Logroño que simpaticen con esta Asociación de la Medalla Milagrosa, pues se tratarán asuntos importantes.—El Presidente.

¡LOS DESTRUYE TODOS! ¡¡ALEJA EL CONTAGIO!!

El uso frecuente de la Colonia Antiparasitaria "MARABU" es una buena práctica de higiene personal en las presentes circunstancias, matando los parásitos de la cabeza y cuerpo.

Pero es que lanzada con pulverizador en toda clase de locales: escuelas, espectáculos, cafés, autos de línea, taxis, etc., además de purificar y perfumar deliciosamente el ambiente, desinfecta aquéllos.

COLONIA

Marabú

ANTIPARASITARIA

Mayor, 49. Teléfono 20-76.

(Censura Sanitaria n.º 169)

Creaciones Publicitarias RAN

¡Pida un CAMPEROI!

Vagones al descargue hoy: Bodegas Franco Españolas, uno, barricas vacías; T. Bezares, uno, carbón; Ayuntamiento, uno, asfalto; Emilio Sahún, uno, cloruro cal y Abastos, uno, pulpa.

Maderas Vera

Madera para construcción, embalajes para fruta, etc. etc. Villegas, 9 y Dieciocho de Julio, 8. Teléfono 14-40

HOY.-Frontón Cinema

A las 3'30. Sesión Infantil PAYASOS. Complemento NO-DO Núm. 13

En continua desde las 5'15. Monumental Programa Doble

1.º—El formidable superfilm policíaco

Coartada

(En Español) Por el célebre Eric Von Stroheim, Albert Prejean y Jani Holt. Una película sensacional de un argumento desconcertante y misterioso.

2.º—La gran superproducción

Payasos

Espectacular film cuyo argumento apasiona e intriga. Los mejores artistas del cinema europeo al servicio de esta gran película.

Gregorio Carasa

comunica a su clientela y público en general, que ha trasladado su CARBONERIA, de Rodríguez Paterna a la calle SAN JUAN, n.º 44.

Ha terminado felizmente en Madrid las oposiciones para ingreso en Correos, el joven Ildefonso Procinado, alumno del Colegio San Mateo. Felicitamos al nuevo funcionario así como al profesorado de tan acreditado centro.

PROXIMAMENTE, EN EL TEATRO BRETON

Mariemma

EN FUNCION DE GALA

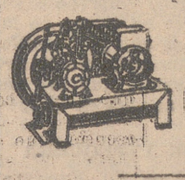

CAMARAS Frigoríficas Conservadoras de Helados "S. I. C. E." N. Labad Sagasta, 23. Teléfono 19-71.

Semanero de enfermos: Redonda, don Angel Hidalgo, Marqués de Vallejo, 4, piso tercero izquierda; Santiago, don Francisco Las Heras, Avenida de Navarra, seis, piso tercero; Palacio, don Julio Merino, calle del Cristo, tres, piso cuarto.

VENDO directamente varios pisos en el Espolón, con 7 habitaciones, miradores, etc., con y sin llaves en mano. Informes: REMON Hnos. Moroy, 16. Tfno. 1397.

CAMION DE TRANSPORTE

DE LOGROÑO A ARNEDO los martes y viernes. Recogerá encargos en la Alhóndiga para pueblos del trayecto. Fermín Jiménez.

HOY-Teatro Moderno

A las 3'30. Función económica LA PORTERA de la FABRICA. Germaine Dermoz-Mona Goya

Funciones numeradas a las 5'15, 7'30 y 10'30. GRANDIOSO EXITO de la presente temporada

A LAS NUEVE, LECCION DE QUIMICA

EN ESPAÑOL. La más bella historia de colegialas llevada a la pantalla. Intérpretes: EVA DILIAN y GIUDITA RISSONE. Complemento NO-DO Núm. 17

Salón ALHAMBRA

HOY

Grandioso festival de baile

De CINCO Y MEDIA a DIEZ

Anuncios oficiales

Depósito de Intendencia de Logroño

Necesitándose adquirir diversos artículos para las atenciones de este Depósito del mes de junio próximo, se admiten proposiciones en sus Oficinas hasta el día 31 del corriente mes. Los pliegos de condiciones y demás antecedentes pueden ser examinados en las Oficinas mencionadas.

Logroño, 8 de mayo de 1943. El Comandante Jefe de los Servicios de Intendencia.— P. A., El Capitán encargado, Eloy Rodríguez.

SUBASTA MADERABLES Y LENOSAS EN LUMBRERAS

El día 22 del actual, a las doce de su mañana, tendrá lugar en esta Alcaldía, la subasta de 50 hayas en El Cabañazo Somero, que le ha sido anulada al rematante anterior, que cubica 53'350 metros cúbicos y 60 estéreos de leña, tasada en 4.934'50 ptas., con arreglo a los pliegos facultativos publicados en agosto de 1939, y a los económico-administrativos que obran en la Secretaría de este Ayuntamiento.

Lumbreras de Cameros, a 10 de mayo de 1943.

El Alcalde, Manuel Casal.

Hoy-CINE OLYMPIA

Continua desde las 5'15

Un nuevo éxito de CIFESA, con la grandiosa película

HUELLA DE LUZ

Tolerada Menores

Humor y ternura son las dos colas que singularizan esta película ESPAÑOLA.

ANTONIO CASAL e ISABELITA DE POMES son los protagonistas, además de otros actores de nuestra escena, entre ellos el gran comicazo F. FREYRE DE ANDRADE. Pregunte a quien la vió el jueves en el CINEMA DIANA

A las 3'30. Gran Infantil con la emocionante película LA PORTERA de la FABRICA

HOY, DOMINGO

CINEMA DIANA

A las 5'30, 7'45 y 10'45

¡¡OTRO TRIUNFO DE LA PRESENTE TEMPORADA!!

A las nueve, lección de química

La maravillosa película de colegialas estrenada últimamente en el Arcadia de Madrid con un éxito clamoroso.

DELICIOSA INTERPRETACION DE LA ENCANTADORA Y PERSONALISIMA ALIDA VALLI DE IMBORRABLE RECUERDO POR SU CREACION EN "LUZ EN LAS TINIEBLAS"

En Español

Noticiario NO-DO Núm. 17.

HOY. - Cinema Social

Funciones: 5'30, 7'30 y 10'30

Formidable éxito de la grandiosa superproducción

El arca de oro

La más graciosa de las interpretaciones del simpático actor JAMES STEWART, al servicio de la más suntuosa y dislocante comedia musical. Con PAULETTE GODDARD.

Complemento NO-DO n.º 17

Vea el último modelo de Radio **IBERIA** en los escaparates de "CASA ANDRES"

GENERAL MOLA, 82. — TELEF ONO 10-33

Ventas "RADIO SARANOVA"

Gran Café-Bar COMERCIO

completo e inmejorable servicio

12'30 aperitivo
3 exprés
8 merienda
11 especial

selectas vocalistas

El lunes, presentación de Dorita Reyes

¡AUTOMOVILISTAS!

RENOVACION CAMISETAS GASOLINA URGENTE

CENTRO GESTOR FERNANDEZ

Avenida Portugal, 7, 1.º Teléfono 11-19.

DROGUERIA Y PERFUMERIA ISIDRO RAMOS

General Franco, 26. -- Tlf. 2105

APRENDA CONTABILIDAD POR CORRESPONDENCIA

por un coste módico, utilizando sus ratos libres, se hará rápidamente tenedor de libros y conseguirá un empleo bien retribuido. Centenares de alumnos satisfechos prueban la excelencia de nuestro método único. Pida folleto, condiciones y detalles gratis.

ACADEMIA C.C.C. • Centenario, 6 • SAN SEBASTIAN

HERNIADOS

Para la contención absoluta de las hernias usad aparatos TORRENT, cómodos, ligeros, seguros, sin trabas ni tirantes, bultos ni molestias; construídos científicamente para cada caso y por prescripción facultativa. La CASA TORRENT atenderá a los herniados que lo deseen en LOGROÑO, en el domicilio y bajo la prescripción del Dr. Fernando Yangüela, calle Calvo Sotelo, 12, pral., únicamente el próximo MIERCOLES, día 12 de Mayo. — CASA TORRENT. Unión, 13. BARCELONA. — (C. C. S. 2885)

Academia "La Cultural"

Instalada en su nuevo local de GALLARZA, 2, 2.º, con su Director D. JUAN CONDE MARTINEZ, sigue con todas sus actividades de enseñanza.

BACHILLERATO — EXAMEN DE ESTADO — PREPARACION MILITAR — MAGISTERIO — COMERCIO — CORREOS Y TELEGRAFOS — OPOSICIONES DE HACIENDA — CONVOCATORIA DE 600 PLAZAS DEL CUERPO GENERAL DE POLICIA. — CLASES PARTICULARES DE MATEMATICAS — CULTURA GENERAL.

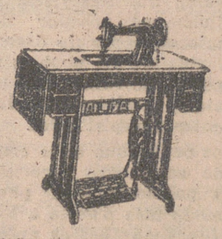

ALFA

VENTA A PLAZOS

Suave, segura, rápida, moderna. Acreditada. Garantía diez años. Once modelos.

La Logroñesa de Armas

PLAZA AMOS SALVADOR, 4. (detrás del Ayuntamiento)

ALTYSAL.....

ARSENIATO DE PLOMO "FIGUEROA"

DOS PRODUCTOS RECOMENDADOS POR SU EFICACIA PARA COMBATIR EL

ESCARABAJO DE LA PATATA

Y TODOS LOS INSECTOS MASTICADORES QUE ATACAN A LOS FRUTALES, LAS HORTALIZAS Y LA VID.

EXIJALOS A SU PROVEEDOR!!!

De Miguel Hermanos S. L.

CALVO SOTELO, 9. TELEFONO, 17-67. LOGROÑO

Muebles ORUE

Comedores, dormitorios, tresillos y confortables

ONCE DE JUNIO, 9.

TALLERES ELECTRICOS LASHERAS

AVENIDA DE PORTUGAL, 7

TELEFONO 2280

CEDECO

PARA GANAR MAS, NO HAY QUE TRABAJAR MAS:

HAY QUE TRABAJAR MEJOR

Aprenda por Correspondencia: Ingeniería, Comercio o Idiomas. Muchos miles de españoles lo están haciendo. 200 cursos. DESDE 20 PTAS. AL MES, TEXTOS INCLUSIVE. Escríbanos hoy y recibirá en seguida informes gratis. Cincuenta y dos años de experiencia.

MADRID: José Antonio, 61. BARCELONA: Layetana, 57.

Agente en Logroño: TEOFILO HIERRO MARIN. C. Sotelo, 9.

PARA RIEGOS, SOLO:

BOMBAS "VOLUM"

Avenida Madrid, 229. — Apartado 254. Teléfono 3075. — ZARAGOZA.

SGCB2021

Otros 13 barcos
(74.000 TONELADAS)
han hundido los submarinos alemanes

GRAN CUARTEL GENERAL DEL FUHRER. Comunicado especial militar: «Ha terminado la batalla emprendida por los submarinos alemanes contra dos convoyes; batalla de la que ya se informó en el comunicado especial del cinco de mayo. A pesar de las desfavorables condiciones atmosféricas, de la bruma y de la defensa enemiga, han sido hundidos otros trece buques con setenta y cuatro mil toneladas de desplazamiento. Otros dos buques fueron torpedeados». (Efe)

Ataques soviéticos en el Kubán, Donetz central, Sur de Orel y Oeste de Veliki-Luki

En todas partes han sido rechazados con pérdidas

GRAN CUARTEL GENERAL DEL FUHRER. El Alto Mando de las fuerzas armadas alemanas comunica:

«El enemigo extendió ayer sus ataques a otros sectores de la cabeza de puente de Kubán. En encarnizados combates, muy próximos, y por medio de contrataques, coronados por el éxito, los soviets han sido rechazados. Han sido capturados prisioneros y destruídos treinta tanques al enemigo.

En los sectores del Donetz central, Sur de Orel y Oeste de Veliki Luki, se han registrado ayer enconados combates locales, en los que nuestras tropas han visto sus esfuerzos coronados por el éxito.

Nuestros cazas y la artillería de la DCA de la Luftwaffe han derribado 99 aviones soviéticos. Por nuestra parte, hemos perdido solamente cuatro aviones.

Una formación de aparatos rápidos alemanes ha realizado un ataque, por sorpresa, desde poca altura, contra la ciudad de Great Yarmouth, en la costa oriental de Inglaterra; las bombas de los aviones alemanes causaron destrucciones e incendios.

Anoche, aviones germanos bombardearon los objetivos de importancia militar de la costa meridional y occidental de Inglaterra. (Efe)

El Ministro de la Gobernación inaugura en Segovia el sanatorio psiquiátrico de "Nuestra Señora de la Fuencisla"

En su discurso ensalzó la labor antituberculosa, antipalúdica y contra la lepra que se viene realizando

SEGOVIA. Se ha celebrado con toda solemnidad la inauguración del sanatorio psiquiátrico «Nuestra Señora de la Fuencisla», instalado por la Diputación en la finca Quitapesares. Al objeto de transformar esta en residencia real, fué adquirido por la reina doña María Cristina. Veintidós años más tarde fué vendido por la reina y en 1942 lo adquirió la Diputación.

Poco después de las cinco comenzaron a llegar al Sanatorio las autoridades civiles y militares y jerarquías del Partido, que eran esperados por el Presidente de la Diputación y gestores provinciales. Los gobernadores civil y militar acudieron al límite de la provincia para esperar al ministro de la Gobernación. A las cinco y media llegaron al Sanatorio el jefe de la Sección de Beneficencia, Sr. Raigón, en representación del Director General, el Presidente de la Diputación provincial de Madrid, el gestor, Sr. Ercilla, Gobernador civil y Presidente de la Diputación de Segovia y otras personalidades.

A las seis llegó el ministro de la Gobernación, acompañado de los Directores Generales de Sanidad y Bellas Artes. Ante el edificio fueron recibidos por las autoridades. Al llegar el ministro una banda de música interpretó el Himno Nacional. En el salón de actos, el Presidente de la Diputación pronunció un discurso saludando al ministro y rogando a este que hiciera llegar al Caudillo la adhesión más fervorosa de la provincia.

Le contestó don Blas Pérez diciendo: «Estamos en el Ministerio de la Gobernación, bajo el estímulo constante del Caudillo, trabajando por el bien de España. Ensalzó seguidamente la labor que realizan en el orden sanatorial, y de modo particular paso de relieve la que lleva a cabo el Patronato Nacional Antituberculoso. Se refirió al problema antipalúdico, y dijo que está resolviéndose casi por completo. Tenemos asimismo entablada la lucha contra lo peor de las plagas: la lepra, y yo se anuncio que dentro de quince días será inaugurado en Trillo un establecimiento que ha de ser honra de España. Elogió el Sanatorio inaugurado en Segovia.

Terminó expresando su amor a la tierra segoviana por castellana, y pidió al Presidente de la Diputación que la provincia continúe fiel a la unidad que manda el Caudillo. Así tendremos la gloria más grande: la de servir a la Patria y al más grande de los capitanes: el Caudillo. Terminó con un ¡Viva Franco! y ¡Arriba España!

Terminado el discurso del ministro, fué bendecida la capilla del establecimiento por el Prelado de la Diócesis, revestido de pontifical.

Seguidamente se celebró un Te Deum y se cantó una Salve. A continuación el ministro y autoridades recorrieron las dependencias del edificio. Luego se sirvió al ministro de la Gobernación y autoridades una copa de vino español.

De regeso a Segovia, las autoridades y jerarquías visitaron los establecimientos provinciales de la Beneficencia, en los cuales la Corporación provincial ha realizado importantes obras. A última hora de la tarde el ministro de la Gobernación regresó a Madrid.

VIAJES MINISTERIALES

Los ministros Secretario General, de Hacienda y de Agricultura, visitan en Sevilla la Santa Caridad y la Granja-Escuela

El de Justicia ha salido para Lérida y el de Marina llegó a Valencia

SEVILLA.— El Ministro Secretario General del Partido, camarada José Luis Arrese, que acompaña al Caudillo en su viaje por Andalucía, durante la estancia en Sevilla, realizó una visita a la Santa Caridad, que siglos atrás fundara el venerable Miguel de Mañara, en favor de los pobres.

El ministro Secretario vió cómo funcionaban todos los servicios de esa benemérita y humilde institución sevillana.

El camarada Arrese apreció con todo detenimiento el valor de los cuadros y joyas de arte que allí se conservan, especialmente el famoso lienzo de Murillo, titulado "Santa Isabel de Hungría". Este cuadro fué devuelto hace dos años a la Santa Caridad de Sevilla, a propietaria, por iniciativa del Caudillo Franco.

SEVILLA.— Los Ministros de Hacienda y Agricultura han visitado las instalaciones de la granja-escuela para capataces agrícolas, obreros y colonos, en terrenos del Cortijo de Cuarto, propiedad de la Diputación Provincial. Al ministro de Agricultura, que quería conocer con todo detalle esta gran obra de la granja-escuela, que se inició siendo el actual ministro de Hacienda, señor Benjumea, Presidente de la Corporación Provincial sevillana, durante la guerra, se le suministraron pormenores acerca de las tareas realizadas y de las que quedan por hacer de este importante proyecto. También visitaron los dos ministros, que iban acompañados de elementos representativos de Sevilla y de técnicos de la Diputación Provincial, la parcela de terreno enclavada en el mismo Cortijo de Cuarto, donde será construído, de nueva planta, un magnífico edificio que se destinará a escuela superior para ingenieros agrónomos.

MADRID.—El Ministro de Justicia, don Eduardo Aunós ha salido para Lérida, donde le será impuesta la Medalla de Oro de la ciudad. Le acompaña el Director General de Registros.

VALENCIA.— El ministro de Marina, almirante Moreno, ha llegado esta noche, a las nueve y cuarto, procedente de Madrid. Momentos antes había llegado de Cartagena el jefe del departamento marítimo, almirante Bastarreche, el cual, junto con todas las autoridades y jerarquías locales, salió a recibir al ministro. A su llegada, el almirante Moreno fué saludado por las personalidades, y después se retiró a descansar breves momentos. Esta noche cena, invitado por el presidente de la Feria Muestrario, camarada Gordillo. Mañana asistirá a la procesión de la Virgen de los Desamparados, Patrona de Valencia, y pasado mañana, a la inauguración de la Feria Muestrario.

Imposición de las insignias de ex-cautivo a la Virgen de los Desamparados

VALENCIA.—Las insignias de excautivo le han sido impuestas a la imagen de la Virgen de los Desamparados, Patrona de Valencia, que fué profanada por la horda roja durante la dominación marxista. Las insignias han sido costeadas por los excautivos valencianos, y son de oro, platino, brillantes y rubíes.

Asistieron las autoridades y jerarquías.

Las canciones riojanas que Sección Femenina es dará a conocer es mostrará todo el brío y magnificencia de nuestra región

Las bellas canciones y danzas riojanas que tus antepasados te legaron, la Sección Femenina te las ofrece, pueblo logroñés.

SINDICATO NACIONAL DEL ESPECTACULO

Premios a la producción cinematográfica nacional

MADRID. En cumplimiento de la orden del Excmo. Sr. Ministro de Industria y Comercio de fecha once de noviembre de 1941, que en su artículo segundo dice:

«Por el Sindicato Nacional del Espectáculo y previas las formalidades del caso, se concederá durante el mes de junio los siguientes premios a las mejores películas de producción nacional:

«A). Dos premios de 400.000 pesetas y cuatro premios de 250.000 pesetas para las películas de largo metraje, cuatro premios de 25.000 pesetas para las películas de complemento.

«B). La entidad productora que obtenga uno de estos premios distribuirá el veinte por ciento de su cuantía entre los técnicos y artistas que a juicio del Sindicato Nacional, se hayan hecho acreedores, por su contribución al éxito artístico de la película».

Este Sindicato Nacional, convoca a todos los productores cinematográficos españoles que deseen optar a cualquiera de dichos premios bajo las siguientes

BASES

1. Podrán optar a los premios todos los industriales cinematográficos que tengan nacionalidad española y hayan producido películas en el período de tiempo comprendido entre el 15 de julio de 1942 y 15 de junio de 1943. Se considerará producción a estos efectos toda película cuyo rodaje esté terminado. Podrán ser declarados desiertos los premios, pero no fraccionarse ninguno de ellos.

3. Contra la resolución que el jurado dicte, cabrá recurso que deberá formularse ante el jefe del Sindicato Nacional del Espectáculo en el plazo de ocho días naturales, a partir de la publicación en la prensa de la resolución del jurado.

9. El recurso presentado a tenor de la base anterior, será cometido por el jefe del Sindicato Nacional del Espectáculo a la resolución del Excmo. Sr. Ministro de Industria y Comercio, Ilmo. Sr. Vicesecretario de Educación Popular y Delegado nacional de Espectáculo quienes resolverán en última instancia.

Madrid, 9 de mayo de 1943. El jefe del Sindicato nacional del Espectáculo, Alfredo Ramos Morillas.

SUSCRIPCION

Mes	Cinco Ptas.
Trimestre	15 »
Comisionado ...	15'75 »

DELEGACION PROVINCIAL DE TRABAJO

TRABAJO DE MENORES EN ESPECTACULOS PUBLICOS

Por hacerse necesario, en relación con este trabajo de menores en espectáculos públicos, dictar normas acomodadas a las presentes circunstancias, encaminadas a evitar abusos, que sin una regulación minuciosa y constante intervención de los Organismos competentes, pudiera producirse, por la Dirección General de Trabajo, de acuerdo con la de Seguridad, en atención a la intervención que a las Dependencias provinciales de esta compete en la materia, a tenor de la legislación vigente, ha acordado que, por las delegaciones provinciales de trabajo, se observen las siguientes prescripciones en cuanto concierne al trabajo de menores en espectáculos públicos:

Primera: Como norma de carácter general, no se permitirá por esta delegación la actuación en esta provincia de mi jurisdicción de menores de dieciseis años en los espectáculos públicos, si no se ha obtenido previamente autorización de la Jefatura Superior de Policía o Comisaría de Vigilancia, cuyo organismo, cumpliendo instrucciones de la Dirección General de Seguridad, condicionará en todo caso su concesión a que se obtenga seguidamente permiso de esta Delegación provincial de Trabajo, a los efectos laborales.

Segunda. Para que la actuación en espectáculos de las jóvenes de 16 a 18 años, es necesaria, únicamente, el permiso a que se refiere el artículo 17 del reglamento de 13 de noviembre de 1900, para aplicación de la ley de 13 de marzo anterior, sobre trabajo de mujeres y niños.

Tercera. Por esta dependencia se dedicará especial atención a la actuación de menores en espectáculos, aplicándose a los infractores de las disposiciones vigentes las sanciones establecidas en la legislación laboral en su grado máximo, sin perjuicio de las responsabilidades de otra índole en que pueden incurrir.

Lo que se hace público para general conocimiento, tanto de los señores empresarios de espectáculos públicos de todas clases, como de los señores alcaldes y demás autoridades de toda la provincia, las que deberán dar cuenta a esta Delegación de cuantas transgresiones conozcan a las normas anteriormente consignadas.

El Delegado de Trabajo.

TELEFONOS

Redacción y Admón. ...	1561
Dirección	1537
Gerencia	1572

SESION MUNICIPAL

Convocada al efecto por el señor alcalde, se reunió el viernes, a las 7, la Comisión Permanente del Excelentísimo Ayuntamiento, para celebrar sesión ordinaria, tratando el siguiente orden del día.

Lectura del acta de la sesión anterior, siendo aprobada.

Con referencia al movimiento de población, se concedieron nueve altas y dos bajas de vecindad.

COMISION DE BENEFICENCIA Y SANIDAD.— Para atender a la lactancia de su hijo, se concedió el beneficio de la Gota de Leche, a don Cesáreo López y a don Alejandro Ortiz, mediante el pago de 10 y 50 céntimos, respectivamente.

Se autorizó el traspaso solicitado por don Moisés García, debiendo pagar los correspondientes arbitrios municipales. Igualmente, y en las mismas condiciones, la apertura de establecimientos a doña Sabina Sacristán Bravo, don Emilio Martínez, don José Gómez y don Ramos Ruiz. Se concedió el ingreso en el Manicomio Provincial a doña Resurrección Olarte, debiendo satisfacer su esposo, don Esteban Rueda, una pesetas diaria de estancia. Se aprobó el pago de facturas por suministros de medicamentos a los pobres de la Beneficencia Municipal.

COMISION DE AGUAS.— Habidas en consideración las razones expuestas en sus instancias por los señores García y Pinillos y don Valentín Martínez Urizar, se acordó rebajar el cincuenta por ciento del consumo de agua registrado, a los primeros, y rebajar a cincuenta metros el consumo del segundo.

COMISION DE POLICIA URBANA.—Fueron despachados favorablemente los permisos de obras solicitados por los señores siguientes: don Leopoldo Ortiz, señores propietarios de la casa letra "C" de la calle del Oeste, don Narciso Pérez, don Joaquín Espert, doña Faustina Terroba y don Paulino Mendoza, bajo las condiciones ya establecidas en cada caso o las que se les señalen.

Se concedieron permisos para habitar sus nuevos inmuebles, a doña Verónica Corral, doña Salud Jiménez, don Paulino Osés y don José María Rodríguez.

Se autorizan el establecimiento o traslado de industrias solicitados por los señores don Andrés Vélez de Mendizábal y don Francisco Sicilia, en las condiciones ordinarias establecidas por las Ordenanzas Municipales.

Se impuso una sanción de 50 pesetas, sin perjuicio del pago de los correspondientes derechos ordinarios, por ejecutar obras sin autorización a don Félix Pancorbo.

Examinado el ofrecimiento de terrenos hecho por don Santos Zapata, a cambio de ser eximido del impuesto de "Plus Valía", se acordó pase a estudio de la correspondiente Comisión. Se autorizó a don Zenón Fernández, la apertura del establecimiento solicitada.

Siendo atendibles en justicia las razones expuestas por don Gerardo del Busto, sobre restricción de la construcción solicitada, se acordó bonificarle en la parte que no construye.

COMISION DE HACIENDA.— Examinada la lista de jornales que importa 2.991'13 pesetas, fué aprobada.

Se acordó la adquisición de paja, plantas y tiestos, para las atenciones de las dependencias y servicios municipales. No habiendo consignación suficiente, se acordó dotar de prendas, con motivo de la próxima fiesta de San Bernabé, a cierto número de empleados del ramo de limpieza. Se aprobó la adquisición de talonarios con destino a determinados libramientos y facturas por distintos conceptos.

ASUNTOS DE LA ALCALDIA.—El señor alcalde-presidente dió cuenta de que por la Mancomunidad Sanitaria ha sido nombrado médico de Asistencia Domiciliaria, del quinto distrito, don Marino Sáenz Andollo. Dada cuenta de un acto de insubordinación del empleado don Jacinto Santos, se convino en incoarle el correspondiente expediente.

Tuvo conocimiento la Comisión de un voto de gracias del señor presidente de la Casa-Cuna del Niño Jesús, por la premura en la ejecución de las obras, solicitadas del excelentísimo Ayuntamiento. Dió cuenta el señor alcalde de haberse terminado, y próximamente se pondrá a la venta, la obra "Logroño Histórico".

Fué nombrado concejal de semana, por turno, don Antonio Estefanía. Y no habiendo otros asuntos de qué tratar, se levantó la sesión.

Notas Militares

REGLAMENTO.—El D. O. de fecha 4 publica en anexo a este D. O. número 99, el Reglamento aprobado para el régimen y funcionamiento del Servicio Militar de Construcción.

RESIDENCIA.— Se declara de urgente ejecución las obras de construcción para residencia de jefes y oficiales transeuntes en Madrid.

ESCALA HONORIFICA.— Podrán ingresar en la escala honorífica que les corresponda los oficiales de complemento de cualquier Arma o Cuerpo, cuando hayan terminado su edad militar.

Podrán obtener la confirmación en los empleos que alcanzaron durante la Guerra de Liberación, los que fueron oficiales honoríficos de las Armas combatientes, y que, por razón de su edad actual no pueden ingresar en la escala de complemento y reunan las condiciones de pertener al reemplazo no movilizado entonces, haber prestado servicio durante seis meses como mínimo, y de ellos, tres en el frente.

DESTINOS.— De jefes y oficiales del Ar made Infantería: Teniente coronel don Manuel Eguilar Franco, del Regimiento 86 al 53; don Ulpiano Bustillo García, de disponible forzoso en la sexta región, al Regimiento número 40. Comandantes, don Pablo López Andrés, al batallón de Montaña número 22; don Simón Vizcaíno Saraseta, al batallón número 20; don José García Escudero, de disponible en la sexta región al batallón de montaña número 19. Capitán en plaza de comandante, don Félix Terraza García, del Regimiento número 24 al batallón de montaña número 24; don Antonio Pisón Saravia, de la Policía Armada al batallón de montaña número 5; también en plaza de comandante; comandante, don Santiago Sáenz Calleja, al batallón de montaña número 4. Capitanes, don Sergio Martínez Mantecón, don Enrique Alonso Allusane, don Salvador Gómez García, los tres al regimiento número 86, en plaza de comandante. Capitanes provisionales, don Zenón Miguel Dueñas, al batallón de montaña número 15; don Paulino Moreno Ortega, al regimiento número 86; don Félix Mongo Martínez, al de Montaña número 24. Capitán, don José Castro Caruncho, de la Policía Armada y Tráfico, al batallón de montaña número 1, en plaza de comandante.

ASCENSOS.— A comandante de Infantería, don Oscar Sáenz de Santa María Marrón, de la Academia de Guadalajara; don Antonio Pisón Saravia, del batallón de Montaña número 5; don Salvador Gómez García, don Enrique Alonso Allestante, don Sergio Martínez Mantecón, don José Vaz Bolaño, del Regimiento número 86. A capitán, don Juan Prado Fernández, D. Luis Casañas González, don José Braza Calvo, don Manuel Caberudo García, don Miguel Cámara Márquez, del regimiento número 86.

DESTINOS.— Infantería: Capitán, don Andrés Chavarría Rodríguez, don Carlos García Escudero, al Regimiento número 86. Artillería, comandante, don Joaquín Merencos Tevar; capitán, don Enrique Ruiz Ezoz, don Cipriano Nieto Ortega, al Regimiento número 24. Teniente, don Evaristo Echarri García, del Regimiento 24 al 45.

DESTINOS.— Causan baja en Infantería y alta en Artillería los sargentos designados para asistir a los cursos de Transformación. Al regimiento número 24, don Eugenio Sánchez González, don Manuel Gómez García y don Dámaso Mendoza Orzueta

DISPOSICIONES OFICIALES

Precios para el aceite de cacahuet y para los quesos

MADRID.— El "B. O. del Estado" publicará mañana, entre otras, las siguientes disposiciones:

Presidencia.—Orden por la que se hacen extensivos al personal de clase de tropa del Cuerpo de Policía Armada y tráfico, los beneficios del decreto de 16 de octubre de 1941, sobre abono de indemnización, por traslado forzoso de residencia, del personal de los ejércitos de Tierra, Mar y Aire e instrucciones dictadas para su aplicación.

Otra por la que se fijan los precios del aceite de cacahuet y su torta. El precio del aceite de cacahuet será de 12'05 pesetas kilogramo en fábrica extractora, y el de la torta, 1'75 pesetas kilo, también en fábrica extractora.

Otro sobre marcado de artículos en el comercio. Los fabricantes vendrán obligados a marcar sobre los artículos su nombre y razón social, y el precio de venta al público. En el plazo de tres meses deberán tener todos los comerciantes marcados los artículos en su poder.

Otra por la que se fijan precios de quesos. El precio de los quesos de leche de oveja, blandos, de corteza enmohecida, será de 15 pesetas kilogramo, en origen, incluído embalaje.

Aportaciones para el homenaje a San Millán y San Felices con motivo del retorno de los marfiles

Publicamos hoy la primera lista de aportaciones en dinero y en objetos de plata y oro, relación que continuará en días sucesivos y que es la siguiente:

DONATIVOS EN METALICO

Excma. Diputación Provincial, 5.000 pesetas; Central Reguladora de la Patata, 2.000; Excmo. señor gobernador civil, 500; Círculo Logroñés, 250; don Leandro Cardenal, de San Asensio, 100; Círculo "La Amistad", 25; Ayuntamiento de San Asensio, 50; Ayuntamiento de Gimileo, 10; don Julián Argudo, de ídem, 2; don Matías Castrejana, de ídem, 2; don Marcelo Gobantes, de ídem, 5; don Leandro Pérez, de ídem, 2; doña Guadalupe Fernández, de ídem, 2; Sr. coronel del Rgto. Mixto de Armas núm. 86, 50; don Alvaro Fernández, 100; don Domingo Fernández, 100; don Angel Fernández, 100; don Félix Fernández, 100; don Luis Fernández, 25; don Javier Tros, 50; Ayuntamiento de Villarejo, 10; don Jaime López, párroco de Villarejo, 5; don Bruno Romero, 5; don Juan Ituza, 5; don Gabino Olarte, 1; don Crescencio Sierra, 2; don Hermógenes Rubio 1'50; don Julián Sierra, 5; don José Hervías, 1; doña Marcelina Medina, 5; don Melquiades Armas, 4; don Bernardo Armas, 1; don Alejo Rubio, 5; don Narciso García, 1; don Juan Bartolomé, 1; don José Rubén, 1; doña Regina Martínez, 0'10; don Federico Valgañón, 1; don Aurelio Martínez, 3; doña Victoria Untoria, 0'50; don Angel Cañas, 5; don Paulino Matute, 1; don Eulogio Cañas, 1; don Pedro Palacios, 2; don Zacarías Beloso, 0'50; doña Eusebia Valgañón, 0'25; don Aurelio Valgañón, 0'50; doña Cecilia Sierra, 1; don Bonifacio Peñas, 2. Los comprendidos en la anterior relación, desde don Bruno Romero hasta el final, son todos vecinos del pueblo de Villarejo.

Suma total de aportaciones en dinero hasta el momento: 8.544'35 pesetas.

DONATIVOS EN ORO

Comunidad de RR. PP. Agustinos de San Millán, 27'500 grms.; don Antonio Cadarso, 3'712 grms.

Total de aportaciones en oro hasta el momento: 31.212 gramos.

DONATIVOS EN PLATA

Excmo. señor don Daniel Alcarraz, 500 gramos; Comunidad de RR. PP. Agustinos de San Millán, 1.900 grms.; don Antonio Cadarso, 50 grs.; don Leandro Cardenal, de San Asensio, 150 grs.; don [illegible] párroco; doña Josefa Rivero, don Angel [illegible], don Angel Argudo y doña Vega Argudo, varios objetos de plata por un peso de 400 grs.; don Alvaro Fernández, 935 grs.; don Isidro Sáenz, de Villarejo, 25 grs.; don Gregorio Valgañón, de Villarejo, 5 grs; y don Timoteo Armas, de Villarejo, 10 grs.

Total de aportaciones en plata hasta el momento: 3.465 gramos.

La "Obra 18 de Julio" en Logroño

(Viene de primera página)

lo y el disfrute de un equilibrio espiritual y moral.

Por lo que afecta a nuestra provincia la Obra Sindical "18 de Julio", constará, entre otros, de los siguientes servicios:

Asistencia domiciliaria y en consulta con servicio de guardia o urgencia; servicio de especialidades.

Y en consulta, cirugía general; ginecología, obstetricia, urología, otorrinolaringología, Oftalmología, pediatría y puericultura; pulmón y corazón, aparato digestivo, dermatología y sifiliografía, odontología, electrología y radiología, análisis clínicos, sanatorio quirúrgico, farmacia, practicantes y comadronas, etc.

Para estos fines, nuestro edificio central, cuya escritura de compra, ayer firmamos, dispondrá de un centenar de camas y, como complemento, en la provincia, con sede en los pueblos más importantes, crearemos comarcales y sub-comarcales, sanatorios, que harán eficaces nuestros servicios, llegando hasta el más remoto pueblo de la provincia...

Así son las obras de la Falange. Las palabras valen tanto como las realidades que en ellas se originan.

Con el eco de estas declaraciones he abandonado el despacho de mi buen amigo y camarada Amando Fernández, Delegado Provincial de Sindicatos, después de mostrarme fotografías y admirar planos y escuchar proyectos de próximas realidades.

Bien puede cundir entre nuestros camaradas productores la alegría al comprobar que en lo sucesivo no van a estar desamparados en sus desgracias y afecciones, y que va a ser posible, para ellos una época de justicia social, amplia, humana y amorosa, en la que todos sus problemas de asistencia van a estar atendidos por el anhelo ideal que nutre los hombres de la nueva España.

JEFATURA AGRONOMICA

INTERESA A LOS PRODUCTORES Y VENDEDORES DE VINO, ASI COMO A LOS DUEÑOS DE LOS ESTABLECIMIENTOS QUE SE SIRVAN COMIDAS

Habiendo solicitado de esta Jefatura, por varios vendedores de vinos, que se les indique los puntos que les interesan del Estatuto del Vino, hoy vigente, a continuación les señalo los que deben tener presente.

Todos los productores y comerciantes, sean almacenistas o detallistas, declararán en los últimos diez días de noviembre, en el Ayuntamiento respectivo, las existencias de vinos, mostos, mistelas y demás productos derivados de la uva. (Artículo 11).

Los vendedores de vinos, sean o no productores, deben tener presente el artículo 16, referente a la obligación de extender, por triplicado, la factura comercial.

Los almacenistas y criadores exportadores llevarán el Libro-Registro de entradas y salidas a que hace referencia el artículo 21, debiendo además, remitir a esta Jefatura, en los diez primeros días de los meses de marzo y julio, debidamente cumplimentada, la hoja balance (modelo número 5).

Los criadores exportadores llevarán además del libro indicado, el señalado en el artículo 24.

En todo establecimiento público en que se vendan vinos al detall o sueltos, constará en los envases y en rotulación bien visible, la clase de mercancía, grado alcohólico y precio por litro del producto (Artículo 40).

Todos los establecimientos en que se sirvan comidas, cualesquiera que sea su denominación y categoría, tendrán a disposición del público la carta oficial de vinos a que se refiere el artículo 44. Los dueños de dichos establecimientos conservarán las facturas comerciales o documentos de las partidas de vinos sueltos que reciban. (Artículo 45).

El Ingeniero Jefe

Falange Española Tradicionalista y de las J. O. N. S.

C. N. S.

SINDICATO PROVINCIAL DEL METAL

Fijación de cupos de aceite de linaza para funciones

Se pone en conocimiento de cuantos industriales de fundiciones no hayan hecho la declaración jurada de aceite de linaza del consumo hecho durante los años 1930-35, determinando las cantidades correspondientes a cada uno de los referidos años, así como las de los años 1940-42.

Las fundiciones que no existiesen en estos años y que hayan sido instaladas en fechas posteriores remitirán los datos correspondientes a los años de su funcionamiento. De no solicitarlo en tiempo oportuno no será incluído en la distribución que el Sindicato Nacional haga en su día.

Bien entendido que la no presentación de la mencionada declaración se entenderá renuncia al cupo de dicha materia. Las declaraciones juradas deberán entregarse en este Sindicato antes del 16 del corriente.

SERVICIOS DE ESTADISTICA Y COLOCACION

Para trabajar en Burgos, con la empresa de Valeriano Martínez, se precisa dorador madera, siendo los gastos de viaje por cuenta de la empresa, si la prueba es satisfactoria y el salario, el fijado en las bases de trabajo.

Para trabajar en Avila, Navalgrande y Navas del Marqués con la empresa de Agroman E. C.—S. A. se precisan doce mamposteros y doce oficiales canteros. Jornal catorce y veinte pesetas para los de la capital y diez y seis y veintidós para los de Navalgrande y Navas del Marqués.

Para trabajar en Salamanca, con el empresario Francisco García Torres, en la carretera de Hoyos del Espino a Navacepeda, se precisan cincuenta productores peones especializados en estos trabajos, jornal nueve pesetas diarias, diez canteros mamposteros, con el jornal de veinte pesetas. La empresa facilita además dos kilos de tocino, cuatro de alubias, un litro de aceite y patatas al precio de tasa, y durante cada mes.

Empresario de Salamanca, José Morellón, solicita oficial tornero mecánico, ofreciendo catorce pesetas de jornal diario. Si su aptitud profesional es satisfactoria será aumentado con gratificación fija semanal. Abona gastos desplazamiento. Periodo de prueba cuatro días, deberá acreditar su actitud con certificados de empresas con quienes haya trabajado.

EDUCACION Y DESCANSO
RESIDENCIAS DE VERANO

La Delegación Provincial de la Obra Sindical "Educación y Descanso" ha contratado para la temporada veraniega dos hoteles en la costa de Fuenterrabía, en la que podrán disfrutar todos los afiliados a esta Obra que lo soliciten un veraneo en turnos de diez días, previo el pago de cinco pesetas diarias.

Con este objeto están a disposición de cuantos lo deseen las cartillas de ahorro, donde podrán ir depositando poco a poco el dinero necesario, encontrándose, cuando llegue el momento con el veraneo pagado.

Cumplimiento Pascual por las fuerzas de la Guardia Civil

A las 8'30 horas del día de ayer, en la iglesia parroquial de Santiago el Real, tuvo lugar el Cumplimiento Pascual de la fuerza del benemérito Instituto de la Guardia Civil destacada en esta capital.

Dentro de su sencillez, fué un acto en extremo sublime y ejemplar que alcanzó en su mayor intensidad emotiva en el momento en que este personal, conjuntamente con sus jefes, oficiales y suboficiales, se aproximó al presbiterio para recibir la Sagrada Eucaristía.

El párroco don Francisco Santamaría, en elocuente plática, durante la Santa Misa, después de hacer un compendio de las preparatorias que días antes tuvo con estos veteranos, les exhortó para que prosiguieran sintiendo y dando muestras de verdadero catolicismo.

Reciban nuestra felicitación, tanto estas fuerzas como tan celoso sacerdote, por su admirable espíritu en este piadoso acto.

Afiliado a C N S, recuerda que para seguir acogiéndote a los beneficios de Educación y Descanso, deberás proveerte de tu carnet de afiliado a esta obra, cuyo plazo termina el día quince.

Cumplimiento Pascual para los enfermos

Como ya se tiene anunciado por NUEVA RIOJA, el próximo domingo, día 16 del corriente, saldrá de la parroquia de Santiago el Real, solemnemente la procesión llevando a Jesús Sacramentado a todos los enfermos e impedidos de Logroño.

Dicho día, a las seis y media de la mañana, se celebrará una misa, dándose la comunión en la referida iglesia, y, a continuación saldrá a la calle la procesión, invitando por medio del presente aviso a todos los fieles para que por las calles de Logroño acompañen a Nuestro Señor, haciendo especialmente esta invitación a las Sociedades Eucarísticas.

¡ENFERMO!, recuerda que también a ti te obliga el precepto del Cumplimiento Pascual, y por lo tanto, apresúrate a dar conocimiento con la debida antelación a tu parroquia, para que el sacerdote te siga en confesión y te llegue hasta la cabecera de tu cama esa palabra de consuelo que tanto anhelas.

¡ADELANTE! Que ni uno solo se quede sin cumplir con Pascua Florida; preparaos a recibir en vuestras casas al Médico de la Vida, que os dará la vida eterna.

DEPORTES

Fútbol

ESTA TARDE EN LAS GAUNAS

A las cinco de la tarde jugarán, en el campo de Las Gaunas un partido amistoso entre un equipo representativo de la Obra Sindical de Educación y Descanso y el Imperio, del Frente de Juventudes.

Están citados para las cuatro de la tarde, en el campo, por Educación y Descanso: Pelayo, García, Lozano, Murga, Rivas, Blanco, García, Bladi, Areta, Parra, Riquelme, Ponces, García y por el Frente de Juventudes: Lubio, García, Samaniego, Cabezón, Corbalán, Urzay, Hilario, Ramírez, Magaña, Blasco, Arnedo, Oyón y García.

El encuentro será arbitrado por el señor Cifrián.

CAMPEONATO LOCAL DE FUTBOL

Los partidos que en el día de hoy se jugarán, correspondientes al interesante Torneo del Frente de Juventudes se celebrarán en el campo de las Gaunas, y a las horas siguientes:

A las diez y media: España-Calasancio.

A las doce: Beneficencia-Amanecer.

A las tres y media de la tarde: Minerva-Sporting.

Los árbitros y delegados serán los reseñados en el número de ayer.

Está tan igualado el Campeonato, que los partidos resultan sumamente interesantes, pues todos los equipos pueden aspirar al primer puesto y al último. Destacan de manera especial los dos últimos, que han de resultar luchas competidas por la gran igualdad y calidad de que ambos contrarios han dado muestras. El Calasancio esperamos venza al España, equipo entusiasta, pero novel en estas competiciones. Una vez que sus jugadores, muy jóvenes aun, continúen practicando este deporte, cabe esperar de ellos magníficas actuaciones, pues todos ellos poseen mucha clase y deportividad, plenamente demostrada en este torneo.

El amanecer presenta la siguiente alineación: Ascorbe; Pereda, Lozano; Gil del Río, Magaña, Velarde; San Juan, Armando, Hilario, García y Marrodán.

UN EQUIPO DE LA MAESTRANZA A VITORIA

"Un conjunto bastante fuerte ha preparado el equipo de Maestranza ante su partido de esta tarde en Mendizorroza, contra el C. D. Alavés (mixto). El equipo está integrado por los jugadores siguientes: Labandíbar; Garriga, Cienpozuelos; Marjareto, Ortigosa, Emilio; Delgado, Sanz, Alfredo, Ormazábal, Ros. Esperamos que su actuación sea de las que nos tienen acostumbrados, y traigan para el Aerodromo una victoria más.

A propósito de victorias, hemos visto en los almacenes de La Gran Ciudad de Londres los trofeos para los equipos ganadores de los primeros puestos del Campeonato de Maestranza, son bastantes y de excelente gusto. Ya estarán contentos sus futuros poseedores con estos obsequios tan espléndidos del Jefe de Maestranza."

OTROS PARTIDOS

EN EL COLEGIO DE SAN JOSE

A las once de la mañana, el "Vulcano" y el "Imperio".

EN LAS CASAS BARATAS

A las once de la mañana, el "Greco" y "El Rápido".

EN LA INDUSTRIAL

El "España" y una selección del sexto grado.

EN EL PRADO

El "Juventud" y "Intrépido".

EN LOS VIVEROS

A las doce el "Huracán" y el "Media Luna".

EN LAS CHIVIRITAS

A las diez y media de la mañana, el "Venus" y el "Atlético"; a las once, "Juniors" y "Arsenal"; "Aviación" y "Vasconia", "Argentino" y "Oviedo", "Titán" y "Atlético C. G."; a las once y media, "Huracán F. C." y "Alcón", y a las tres de la tarde, "Imperial" y los "Once Leones".

PING - PONG

CAMPEONATO DE ACCION CATOLICA

En el día de hoy, a las doce y media de la mañana, y en el Centro de los Jóvenes de A. C., Muro de la Mata, 4, primero, tendrá lugar los siguientes encuentros de "Ping-Pong":

Primero, Hilario Martínez del Solar-J. Gil Velarde.

Segundo, José María Cagigal-M. Ubago.

Tercero, Matías Viguera-Antonio Blasco.

Cuarto, F. Echaurri-Jesús Orruño.

Quinto, Manuel Leza-J. Castrejana.

Sexto, A. Jáuregui-A. Urbina.

A estos encuentros quedan invitados todos los aficionados logroñeses.

CAZA Y PESCA

CALENDARIO CIENTIFICO DE CAZA

De la revista de Caza correspondiente al mes de abril copiamos lo siguiente:

«En este mes comienza la naturaleza a despertar de su letargo invernal, y al suavizarse la temperatura comienza la llegada de las especies emigrantes que van a celebrar sus nupcias en suelo europo, huyendo de los calores africanos, las cuales van llegando por el Sur a últimos de mes.

A principios de abril van apareciendo las codornices en las provincias meridionales, extendiéndose después hacia el Norte, así como también las tórtolas y los sisones.

Comienza el paso por el Pirineo, hacia Francia, de las palomas torcaces y zuritas.

En las regiones más elevadas y frías de la península da principio el celo de la perdiz roja.

Hacia fines de mes paren la cabra hispánica y las jabalinas. De estas últimas, las más jóvenes paren de cuatro a seis hijuelos, y las viejas, de once a doce. También paren las corzas y los ciervos jóvenes y los gamos desmogan.

Los ánades empiezan la construcción de sus nidos.

En este tiempo los zorros causan los mayores daños a la caza, como si supieran que con la veda general de los dos meses anteriores y la particular de este mes, retrayéndos del campo los cazadores, les hubiesen abandonado la plaza para hacer sus sangrientos estragos».

La sociedad de Cazadores y Pescadores Riojana hará entrega de un premio de diez pesetas por cada zorro que maten y presenten en sus oficinas.

ZANCADILLA.

PELOTA

LOS "ASES" A VIANA

Esta tarde juegan en Viana los "ases" manistas riojanos que han sido contratados para inaugurar la temporada en la cercana ciudad navarra.

Cantarín y Lechuga jugarán contra Coquis y Bolas, partido que en otros frontones de la Rioja han jugado ya los citados pelotaris y que por lo competido que siempre resultó, y las alternativas que en ellos tuvo el triunfo, garantiza una contienda disputadísima esta tarde, en el frontón vianés.

Al atrayente partido es seguro asistirán no pocos aficionados logroñeses.

Esta reiterada solicitud de que son objeto los pelotaris del cuadro logroñés es el mejor elogio qu pueda hacerse de su valía y de sus constantes afanes, por agradar a los públicos de cuantas localidades visitan.

Que siga también la racha de contratos.

PARTIDOS Y QUINIELAS

Maruja consolidó en su partido de ayer tarde la excelente impresión que venía dejando en sus actuaciones anteriores. Con Rosita de compañera, venció rápida y fácilmente a Jesusa-Marina, dejándolas en 20 para los consabidos 30 tantos. Logró tan significativa victoria con un juego seguro y fortísimo, especialmente sus reveses, que son verdaderos trallazos, punto menos que irrestables. A medida que va "encanchándose", va afianzando las posibilidades de situarse en la primera línea del cuadro local.

Los restantes partidos de esta sesión carecieron de interés, ya que las vencedoras no encontraron en sus contrarias grandes dificultades. Así, Trini-Sarasúa dejaron en 16 a Eibarresa-Jesusita; Luisita-Alvira, en 12 a Antoñita-Toñita, y Pilarín-Julita, en 17 a Teresita-Romanita.

Por la noche, Egaña I-Paquita, en una sucesión de buenas jugadas, arrollaron a Chelo, muy desacertada, y Julia, excesivamente nerviosa, por las inseguridades de su compañera, sin que pudieran pasar del tanto 17.

A cambio de esta falta de interés en el partido "fuerte", los otros dos resultaron extremadamente competidos y emocionantes.

En el primero, Dora-Aurea, y Araceli II-Inés, sostuvieon una lucha magníficamente desarrollada, destacando Aurea, voluntariosa y, en su categoría, gran jugadora, y Araceli, habilidosa en extremo y táctica, codiciosa y segura. Venció muy merecidamente Aurea, por 25-21.

Iguales características tuvo el partido Juanitacho-Mari, contra Rosita-Feli. Las cuatro jugaron formidablemente, imponiendo al contador frecuentes alternativas que hicieron andar de cabeza a los "inteligentes".

Para colmo de sobresaltos, las últimas igualadas fueron en los tantos, 23 y 24, ganando el definitivo Juani, etc., y Mari.

Para vencedoras y vencidas hubo en muchas ocasiones entusiastas y justas ovaciones.

II CAMPEONATO ESCOLAR

Hoy, con arreglo al calendario de partidos que tenemos ya detallado, continuarán las interesantes jornadas matutinas del torneo escolar que vienen ventilando los alumnos de los centros docentes de la capital.

No hay que decir que todos los partidos han de resultar sumamente competidos, y que a presenciarlos acudirán los muchos entusiastas que cuentan ya todas las parejas contendientes.

CAMPEONATO DE ACCION CATOLICA

PELOTA A MANO

A las seis de la tarde

Primero, Segura y Viguera-López y Ruiz.

Segundo, Tre y Preciado-Ubago y Arrieta.

Tercera, Anguiano y Cagigal-Velarde y Oyón.

PELOTA A PALETA

Primero, Leza y Greko-X X y Cagigal.

Segundo, Alesanco y Blasco-Jáuregui y Purón.

Tercero, Arrieta y Orruño-Mateo y Aguirre.

X. X.

TAURINAS

¿SERA ESTA LA TERCERA DE FERIAS?

A falta de otras noticias de carácter local, por cuanto ninguna noticia tenemos en relación con los proyectos de la empresa veraniega, vamos a hablar también nosotros de nuestras corridas del todavía lejano San Mateo. No está bien que leamos un día y otro, en distintos periódicos, que en Logroño habrá en sus ferias este y el otro espectáculo y que se lidiarán toros de tal o cual ganadería y nosotros permanezcamos silenciosos, a pesar de tener esas noticias todas las características de un cuento chino.

Son varios los compañeros que han dado ya completo el cartel de toros de nuestras fiestas grandes. Y sin embargo... esta es la fecha que LA POPULAR no ha firmado el contrato de la ganadería que con las de Saltillo y Concha y Sierra, ya firmadas, ha de completar el trío de nombres que figurarán en su día en el programa «mateo». Había un candidato con ribetes de seguridad, el salmantino Atanasio Fernández, pero a última hora, al requerírsele para que concretara el precio de sus toros, rebasó tanto las cuarenta y cinco mil razones que están dando los ganaderos, que se decidió suspender todas las negociaciones hasta entonces tenidas.

Y como, digan lo que digan, no faltan toros, LA POPULAR se puso al habla con otros criadores de reses bravas y se han formalizado las relaciones con el albaceteño don Samuel Flores, poseedor de una de las ramas de Parladé y será muy fácil, que sea éste el ganadero que envíe sus toros a nuestra plaza.

La importancia de esta ganadería la acreditan las empresas de Valencia, Albacete y Pamplona, en cuyas respectivas fiestas han de lidiarse toros de tal hierro.

Así es que si lo posible se convierte en probable y lo probable en seguro, el cartel de San Mateo, y esto sí que es verdad, conjuntará estos tres prestigiosos hierros: Saltillo, Concha y Sierra y Parladé.

Y no dirá nadie que no son de primerísima categoría.

QUE SIGA EL EJEMPLO

Al aplauso que hemos dedicado a las autoridades de Barcelona y Toledo por su enérgica intervención en evitación de que determinados ganaderos sigan abusando de las empresas y del público, hay que incluir el que han merecido los veterinarios madrileños al desechar tres de los toros destinados a la pasada corrida de presentación en Madrid del diestro Manuel Alvarez «Andaluz».

Y ya que sacamos a relucir esta corrida, justo es también que digamos que «Andaluz» fué recibido con grandes aplausos y despedido en igual forma, no obstante no haber tenido la tarde que seguramente iba dispuesto a conquistar y que conquistará el día de su repetición. Algo así como la alcanzada en Sevilla, tarde de apoteosis, a juzgar lo que dice la prensa sevillana. Pidan un periódico cualquiera de la capital andaluza que hable de su feria abrileña y verán que, gracias a «Andaluz», ha sido una de las mejores desde hace mucho tiempo.

PAGES Y MANOLETE, DE UÑAS

Leemos que Manolete ha manifestado que no toreará en ninguna de las plazas que lleva en arriendo don Eduardo Pagés y que éste no firmará contrato alguno al fenómeno de Córdoba.

Cierta o no la doble negativa, es de sentir que las diferencias existentes entre diestros y apoderados, dejen a un gran contingente de aficionados sin presenciar la labor de un torero, llámese como se llame.

Aceptamos que se prescinda de un diestro por sus exageradas pretensiones económicas o sus imposiciones de cualquier orden, pero las cuestiones de índole particular y personal no deben jamás redundar en perjuicio de tercero.

Al menos a nosotros nos parece así.

UNA FIESTA CAMPERA

En la bonita finca que posee en Sanlucar la Mayor el matador de toros Paquito Casado, se ha celebrado en los pasados días una fiesta campera, en la que participaron no pocos toreros de todas las categorías, y como es muy fácil que nadie se acuerda de nombrar a los de condición modesta, vamos a romper ese posible silencio y destacar que, juntamente con el dueño de la finca y del ganado, el citado Paquito Casado, se distinguieron toreando con mucho valor y estilo, nuestro antiguo conocido Leo de Torre y el matador de toros Cayetano Leal «Pepe-Hillo», hijo, recién regresado de América y que muy en breve se presentará en las más importantes plazas españolas como novillero.

Lo decimos porque es antigua condición nuestra romper una lanza en favor de los humildes.

FERIA ULTIMADA

Pagés ha ultimado las combinaciones de la feria de Cáceres. Son dos y aparte de la importancia que les da el detalle de que en ellas aparezca Domingo Ortega, no es menor el que les aporta la variedad y calidad de los demás diestros.

Estas dos combinaciones son: Ortega, Pepe Bienvenida y Belmonte, con toros de Don Juan, y Pepe Luis Vázquez, Morenito de Talavera y Antonio Bienvenida con toros de Ortega.

Las dos nos parecen muy atractivas.

CARTELES PARA ESTA TARDE

Los que conocemos son los siguientes:

Madrid: Curro Caro, Paquito Casado y Manolo Martín Vázquez con toros de Conradi.

Barcelona: Manolete, Morenito de Valencia y Antoñito Bienvenida y toros de Albaserrada.

Alcoy: Pepe Bienvenida, Belmonte y Gallito y toros de Garrido.

Sevilla: Fuentes y Minuto y novillos de Villa.

Zaragoza: Bartolomé Guinda, Mario Cabré y «Angeletes» y novillos de Concha y Sierra.

Ecija: Torerito de Triana, Rosalito y Rafael Martín Vázquez y novillos de Pérez de la Concha.

MIGUELIYO

Telefunken
TELE FUN KEN
EL APARATO DE RADIO DE CALIDAD.
¿CONOCE Vd. LOS MODELOS ACTUALES?
Concesionarios provinciales
De Miguel Hermanos, S. L. - Logroño
CALVO SOTELO, 9. TELEFONO 1767

CONSERVAS CASERAS
Cierre sus latas en su propia casa conservando para todo el año los frutos de su huerta. Pídanos oferta de nuestra CERRADORA DE LATAS TIPO DOMESTICO con la que podrá aprovechar las latas de un año para otro. Es muy económica.
SOMME
APARTADO 22 BILBAO TELFN. 14047

OFENSIVA contra las plagas del campo
ARSENIATOS DE PLOMO ICAL (20, 25 y 30 % de riqueza). Para combatir el escarabajo de la patata.
AZUFRE C. E. I. F. A. Finísimo; molturado con malla de 300) Contra el oidio de las viñas.
POLVOSIL C. E. I. F. A. (3 % de nicotina 96/98 % de pureza) Muy eficaz contra el pulgón de las habas y hortalizas.
Productos Agrícolas C.E.I.F.A.
Delegación de Ventas para Rioja y Alava
AGRICOLA ENOLOGICA DE LA RIOJA
JOSE ANTONIO, 5, 3.° — Teléfono 20-37. — LOGROÑO

M. de Carlos
PRACTICANTE PEDICURO
GABINETE CALLISTA
General Mola, 108 Entresuelo
Teléfono 19-01.

MARIANO ROY
(De Aviación Militar)
PRACTICANTE EN MEDICINA Y CIRUGIA
GENERAL FRANCO, 22, 4.°

Marcos Llanos
Practicante — Masajista
de la Casa de Socorro
Avisos: Laurel, 8. Peluquería
Domicilio: San Agustín 13, 3°.
Teléfono 2024

CONAC
Valderrama
Elegido entre los mejores vinos de JEREZ

Pompas Fúnebres Pastrana

†

EL SEÑOR

Don Juan Iglesias Sáenz de la Cuesta

(Propietario agricultor)

FALLECIO EL DIA 7 DE LOS CORRIENTES
A LOS 67 AÑOS DE EDAD
habiendo recibido los Santos Sacramentos
R. I. P.

Su apenada esposa doña Ildefonsa Armentia; hermano don Gervasio; hermanos políticos doña Venancia Sáenz de la Cuesta, doña Balbina Mendieta y don Daniel Armentia; sobrinos, primos y demás familiares, participan a sus amistades tan dolorosa pérdida y les ruegan encomienden a Dios en sus oraciones el alma del finado y asistan a los actos que se detallan, por cuyo favor les quedarán agradecidos.

Viñaspre (Alava), 9 de mayo de 1943.

Funeral y Misa de Réquiem.—Mañana, lunes, día 10, a las DIEZ, en la Parroquia de Ntra. Sra. de la Asunción.

La conducción del cadáver se efectuó ayer sábado, a las 8.

†

PRIMER ANIVERSARIO

LA SEÑORA

D.ª Juana Rodríguez Laguna

FALLECIO EL DIA 10 DE MAYO DE 1942
habiendo recibido los S. S. y la Bendición A. de Su Santidad
R. I. P.

Su afligido esposo don José Cerdá Rodés; hermanos políticos don Miguel Cerdá Rodés y doña Amparo Hernando; sobrina Amparito Cerdá; y demás familia, al recordar a sus amistades tan dolorosa pérdida, les ruegan una oración por su alma y la asistencia al FUNERAL DE CABO DE AÑO, que se celebrará MAÑANA, LUNES, a las DIEZ, en la Iglesia de Carmelitas, por cuyo piadoso favor les quedarán muy agradecidos.

Logroño 9 de mayo de 1943.

Un nuevo vencedor PHILIPS
LA LLAVE DEL ETER

BARACHOL
Contra la sarna, aplicando la pomada en las manos. Evita enormes molestias y gastos
Censura Sanitaria núm. 1.121

Contra el Escarabajo de la Patata
PIRAL, CUQUILLO, CIGARRERO Y GUSANO DE LA PERA Y LA MANZANA
PIRALTISOL (ALGRY)
VITICOLA AGRO-INDUSTRIAL, S. L.
SUCESORES DE
JUAN JOSE ALONSO
AVENIDA DE NAVARRA, 5. TELEFONO 17-49.
Logroño

CRONICAS de la REGION

Las actividades del Frente de Juventudes motivan en Calahorra gran entusiasmo y en breve quedarán constituidas varias centurias

Estos días realizan en la Ciudad de los Mártires una fructífera labor de encuadramiento los oficiales instructores del Frente de Juventudes, pudiendo anticiparse que en breve serán varias las centurias a recibir la debida instrucción física, premilitar y patriótica.

Aparte de esta actividad, la vida rural sigue deslizándose sin notas merecedoras de especiales comentarios. Las labores habituales absorben los cuidados de todos los vecinos que se afanan para obtener la recompensa merecida por sus esfuerzos y trabajos. Solamente algún suceso de índole familiar—bodas, bautizos, etc.— motivan particulares alegrías, que son tristezas cuando las desgracias se ciernen sobre ellos. Libre de estas últimas desearemos continúe mucho tiempo nuestra vida provinciana.

CALAHORRA, 8

Se encuentra entre nosotros el Jefe provincial del Frente de Juventudes, acompañado de dos oficiales instructores que realizan la labor de encuadramiento de los jóvenes en sus tres secciones: estudiantes, aprendices y rurales.

En todos los sectores encuentran las mayores facilidades en su labor y seguramente que muy en breve quedarán organizadas varias centurias no solamente del Frente de Juventudes sino de los voluntarios, de las Juventudes de Franco. Los muchachos se prestan con alegría y entusiasmo y pronto se les verá desfilar por las calles de Calahorra entonando sus bellas canciones pletóricas de amor patrio.

Conjuntamente con el encuadramiento se organizan las clases de educación física, premilitar y patriótica a cargo de destacados elementos de la localidad.

Mil plácemes merece esta oganización que recoge a la juventud para instruirla, educarla y formarla en los principios básicos de la sociedad.

Otra nota importante que hemos de dar hoy a la publicidad es la del funcionamiento ya del Centro Maternal de Urgencia, de cuya instalación nos ocupamos en amplia información hace unos quince días.

En el Hospital municipal ha quedado ya abierto al público este importantísimo servicio y a él pueden acudir cuantas mujeres se encuentren en trance de dar a luz.

Su inauguración oficial se hará dentro de un par de semanas en acto oficial, al que han prometido su asistencia ilustres personalidades y entre ellas el Director General de Sanidad.

Mañana, domingo, a las cinco de la tarde, en el campo de deportes de Educación y Descanso, habrá un interesante partido de fútbol entre los equipos Discóbolo de F. de J. de Cervera y el Imperio, del F. de J. de Calahorra.

Al equipo vencedor se le proclamará campeón de Rioja Baja y seguirá jugando el campeonato Provincial con el triunfante en la Rioja Alta y en Logroño.

Hoy termina su brillantísima segunda actuación en Calahorra el R. P. Esteban S. J. No hemos de insistir una vez más en los comentarios unánimes que merecidamente le hacen todos los calahorranos. El R. P. Esteban es un calahorrano más que cuenta con innumerables amistades y cariños, ganados en su acertada labor para Cristo. Su brillante labor «ad majoren Dei gloriam», alcanza siempre el éxito apetecido.

Mañana, domingo, en el correo de la mañana saldrá el R. Padre para su residencia de Burgos y nosotros no le decimos «adiós», sino hasta pronto, pues Calahorra espera mucho aún del R. P. Esteban.

Ayer salió para Madrid el bizarro comandante de Ingenieros don Alfredo Bellod, que ha pasado breves días en compañía de su querida madre y demás familiares, después de su regreso de Rusia.

Al despedirnos del pundonoroso militar nos comunicó que acababa de recibir noticias telegráficas de su ascenso a teniente coronel, por cuya circunstancia le expresamos nuestra felicitación.

En la mañana de hoy ha fallecido cristianamente nuestro estimado convecino don Manuel Rivas Orive, activo empleado que fué de la Hermandad de Labradores.

Esta tarde a las ocho será la conducción del cadáver al cementerio y el lunes a las nueve de la mañana, en la parroquia de San Andrés, el Funeral y Misa de Réquiem.

A su apenada esposa doña Toribia Viguera, hijos y demás familia, nuestro sincero pésame.

HARO, 8

Como consecuencia de recientes disposiciones relacionadas con la reorganización del Cuerpo de Corredores de Comercio, y resultado del concurso que se tenía anunciado por el Ministerio de Hacienda para la provisión de vacantes, ha sido nombrado para una de las plazas de corredores de Comercio de San Sebastián, nuestro particular amigo el digno y activo alcalde de esta ciudad y diputado provincial don Victoriano Prieto Vicario.

Como la relación de nombramientos ha sido publicada en el «Boletín Oficial del Estado» del día cinco del actual, el Sr. Prieto, aún dispone de tres meses para la toma de posesión.

Si como harenses hemos de sentir profundamente la ausencia de don Victoriano, quien durante todo un año se ha consagrado por entero a servir a su pueblo desde el difícil y delicado cargo de alcalde, nos congratula, y por ello le felicitamos con toda cordialidad, que se hayan visto colmados sus deseos de ser nombrado para el cargo de corredor de Comercio de San Sebastián, haciéndose así justicia a sus conocimientos y a su antigüedad en la carrera. Estamos seguros que esta misma satisfacción habrá de sentir la mayor parte del vecindario al ser conocida la noticia.

Mañana, domingo, a continuación de la misa que se celebra a las seis en la Parroquia de Santo Tomás, saldrá de este templo el tradicional Viático, para llevar la Sagrada Comunión a los enfermos e impedidos que por tal circunstancia no han podido cumplir el precepto pascual. El acto se verá abrillantado con la asistencia de la banda municipal.

Como ya tenemos anunciado, hoy hará su debut en el Teatro Bretón de los Hermanos Quintero, la excelente compañía de comedia moderna que dirige la gran actriz Fifi Morano, haciéndolo con el estreno de la obra titulada «La señorita pollita», original de Daniel España. En las funciones que se darán mañana, domingo, tarde y noche, será igualmente estrenada la popular comedia de Adolfo Torrado que lleva por título «La duquesa Chiruca».

VENTAS DE VINO AL POR MAYOR Y MENOR
14 grados Rioja Alavesa litro 2'50
13 grados id. litro 2'00
12 grados Rioja Alta litro 1'50
Para revendedores precios especiales por garrafones.
SERVICIO A DOMICILIO
SINFONICA VINOS HARO
CUEVAS, 6 Y 8. TELEFONO 59.

ARNEDO, 8

Ayer tuvo lugar, en la iglesia parroquial de Los Santos, el enlace matrimonial de la encantadora y bella señorita Felisa Hernández Viguera con el distinguido joven, del comercio de esta plaza, don Angel Jiménez López.

Bendijo la unión el virtuoso sacerdote de ésta don Claudio López, tío del novio. Fueron apadrinados los contrayentes por don Ricardo Hernández, padre de la novia, y por la señora viuda de don Patricio Jiménez doña Cayetana López, madre del novio.

Los numerosísimos invitados fueron obsequiados con un bien servido banquete de bodas en el tan acreditado Hotel Comercio. Hubo al final inspiradísimos brindis, sobresaliendo sobre todos el de la niña de cinco años Ana María Delgado, hija de don Moisés, del comercio de Fuenmayor—y sobrina del novio—la cual recitó una hermosa e inspiradísima poesía alusiva al acto que llamó poderosamente la atención de los asistentes. Verdaderamente es un caso de precocidad extraordinaria el de esta niña.

Como broche final se hizo una colecta entre los comensales para los pobres recogidos en este Hospital, por iniciativa de don Pablo López, tío del novio, que tuvo un gran éxito económico.

Por la tarde se hizo animadísimo baile, y los recién casados emprendieron su viaje de luna de miel, que les deseamos interminable, en el que recorrerán Zaragoza, Barcelona, Madrid y Sevilla.

A los nuevos esposos, a quienes deseamos muchas felicidades y venturas en su nuevo estado, les enviamos nuestra más cordial y afusiva enhorabuena, que hacemos extensiva a sus distinguidas familias.

—Coincidiendo con el acto anterior y aprovechando tan grato motivo, hicieron ayer su primera Comunión dos sobrinos del novio: el niño Angelito Mur Jiménez, hijo del acreditado industrial droguero de ésta don Leopoldo Mur, y el niño Máximo Domínguez López, hijo del industrial carnicero de Calahorra don Máximo Domínguez. A tan encantadores niños y a sus venturosos padres damos nuestra enhorabuena.

MUNILLA, 7

Según tradicional costumbre, el primer domingo de mayo, la Cofradía del Santo Cristo Serrano celebró su fiesta principal con Rosario de la Aurora, misa de Comunión y solemne, y por la tarde, rosario, novena y cánticos, pronunciando elocuente sermón el párroco don Timoteo Ruiz. A todos estos actos acudió gran número de fieles, siendo presididos por las autoridades y Junta de la Cofradía.

—El día 6, en la iglesia parroquial de Santa María, santificaron sus amores la simpática señorita Rufina Caro Calleja y el joven Luis Fernández Aguirre. Bendijo la unión don Enrique Calleja, párroco de Lardero y tío de la novia, y actuaron de padrinos don Hipólito Fernández Vitón, tío del novio, y la señorita Carolina Eaciso Bretón, íntima de la desposada. Los numerosos invitados fueron obsequiados en casa de la madre del contrayente con una comida. Los nuevos esposos salieron en viaje de bodas para Zaragoza y San Sebastián.

—El próximo domingo darán principio en la Plaza de San Miguel los conciertos que la banda municipal acostumbra a dar durante el verano.

—Ha pasado dos días en nuestra compañía la bellísima señorita de Santa Eulalia Bajera, Natividad Manso.

También pasaron ayer la tarde con su amiga Angeles Ruiz Marrodán las señoritas de Enciso, Estrella García Morales y Mari Cuadra.

SAN FELICES, 6

Del 5 al 9 del corriente, el R. P. abad de la residencia de Santo Domingo, en colaboración con el señor cura-encargado de la nueva parroquia, don Benito Bil, se celebrarán los Santos Ejercicios.

El nuevo templo parroquial ha sido construído en su mayor parte a expensas de los señores Merino, dueños de las "Explotaciones Las Conchas", y con aportaciones del Obispado, del señor Virumbrales y de otros donantes; mas ahora hay que levantar el edificio espiritual y cimentarlo y consolidarlo con la fe y las prácticas piadosas.

No dudamos que estos feligreses han de ver con simpatía estos actos misionales que se dan para su provecho espiritual, por lo que esperamos acudirán sin excepción a estas Santas Misiones.

Todos los gastos de misión serán sufragados por los dueños de las citadas Explotaciones, para los cuales va nuestra más calurosa felicitación.

ENTRENA, 6

Las procesiones celebradas en Semana Santa, así como todos los cultos, se han visto muy concurridos. El día de Pascua tuvo lugar el Cumplimiento Pascual, siendo muy consolador el espectáculo presenciado.

Los sermones estuvieron a cargo del R. P. Olmo, C. M. F., de la residencia de Salvatierra.

—Han sido bautizados los hijos del industrial panadero Alejandro Rodríguez, Angel Rodríguez y Manuel Nicolás.

—El pasado domingo se trasladó la imagen de San Isidro, de la ermita a la Parroquia, ya que con anterioridad, en rogativas, se trasladó la imagen de Santa Ana, Patrona de esta localidad.

—La lluvia caída ha sido recibida con alegría por los labradores, pues el campo presenta buen aspecto. La cosecha de habas se da por perdida a consecuencia de la sequía y del pulgón.

—El próximo domingo tendrá lugar la salida del Santísimo para ser administrado a los enfermos.

—Se han leído las proclamas matrimoniales de los jóvenes Juan Blanco con la señorita Fidela Blanco, de Viniegra, y Víctor Rodríguez con la señorita María Pilar Martínez, de Ortigosa.

—Desde el día primero del actual, ha sido trasladada la línea de automóvil a la empresa "Hermanos Bañares", de Navarrete, a la que deseamos grandes prosperidades, cesando por lo tanto don Casto Barrio.

MIGUEL HORNILLOS
Jeringas para sulfatar, Grifería para bodegas. Talleres de Construcciones y Reparaciones Eléctricas.
Murrieta, 48. Teléfono 1220.

MURO DE CAMEROS, 6

Con motivo de las fiestas de la Cruz, los días 2, 3 y 4 se han celebrado las fiestas locales, con gran asistencia de jóvenes de pueblos limítrofes.

El día 3, sobre las once, comenzó el desfile del pueblo en masa en dirección a la ermita, para asistir a la tradicional misa, oficiada por nuestro digno y celoso párroco.

Con objeto de amenizar la fiesta, se celebraron dos veladas literarias por los niños de la escuela, representando con grandísimo acierto el juguete cómico "Una criada... de abrigo", finalizando con la recitación de varias poesías, quedando muy satisfecho todo el público.

La segunda representación corrió a cargo de las simpáticas señoritas de la localidad, J. María González, I. Sáenz Tejada, María J. Díez, I. Reinares, M. Fernández, V. Tabernero, E. Rivas, J. Reinares, T. García, I. Martínez Reinares, poniendo en escena "El tesoro escondido" y "Un testamento original", que también gustaron al público. Ambas fueron concurridísimas y presididas por nuestro Ilmo. Ayuntamiento, reinando en todo momento gran armonía.

Los bailes se vieron muy concurridos, reinando gran alegría entre toda la juventud, sin más inconveniente que el tiempo, pues hace unos cuantos días que no hemos visto el sol, cayendo agua en abundancia y bajando al mismo tiempo la temperatura notablemente.

—Vinieron de Logroño a pasar unos días entre sus familiares, don José Fernández de la Pradilla con su bella esposa y su nena Fifi Mary, empleado del Banco Español de Crédito.

De Ponferrada, y con el mismo objeto, el empleado del Ayuntamiento de dicha localidad don Paulino Sáenz, hijo de nuestro muy querido y estimado secretario de este Ayuntamiento.

Hace 25 años

En la sesión que celebró el Ayuntamiento, el alcalde dió cuenta de una carta del diputado a Cortes por Madrid, don Antonio Alesanco, recomendando al joven pianista Santiago Lobato, hijo del pueblo de Anguiano, pensionado por el Círculo de Bellas Artes de Madrid y se acordó por unanimidad, organizar un concierto en el Teatro Bretón, dedicando los productos del mismo a la Casa de Beneficencia.

Con matrícula de honor terminó en Madrid la carrera de Ciencias Naturales, el joven logroñés Emilio López Agost.

En la carrera ciclista "Gran Premio Kleim", verificada en Madrid, y en la que tomaron parte cincuenta corredores, fueron clasificados con los números 7 y 11, los jóvenes logroñeses Heli Sáenz Torre y Santos Mateo.

El Club Alpino Español, organizó una sección de la Rioja, correspondiente a la Sierra de la Demanda, y sus agregados que habían de tener por base de sus excursiones la villa de Ezcaray. Al frente de esta sección deportiva figuraban don Eduardo Masip, como delegado oficial del Club Alpino Español, don Gerardo de Mateo, presidente; don Felipe Francisco, tesorero, y don Eduardo Masip, secretario. La empresa, por lo que tenía de patriótica y regeneradora, fué muy aplaudida.

En Cenicero fueron fijadas para el día 25 del actual, las bodas de las señoritas María y Rosario Bascarán con los jóvenes Anacleto Pascual Lagunilla y Juan Lagunilla, respectivamente.

HACE 50 AÑOS.— Con motivo del arreglo del Palacio Consistorial, varios concejales solicitaron que se cumpliese el antiguo acuerdo de colocar un reloj de dos esferas en la puerta.

Un convecino nuestro, gran amigo de "Lagartijo", recibió una carta de éste que decía textualmente: "Si usté allega a Madrid pa er día en que me retire, le vrindaré la muerte de mi urtima vitima. Si no esta uste pa entonces mejó de su enfermeda, lo cuar que lo sentiré más que matar un toro de Pablo Romero precioso, mi presona la reservará a usté la cabeza del ultimo burel". Hay que advertir que esta cabeza era solicitadísima y se ofrecían por ella precios fabulosos.

Se remitió al Ministerio de la Gobernación el expediente incoado por el Ayuntamiento de Trevijano para que se le permitiese vender una lámina destinando su producto a comprar un reloj y cosntruír un juego de pelota.

Comisión Provincial de Mutilados de Guerra

SUMINISTRO DE VIVERES

Suministro mensual de víveres concedido por la superioridad a los Caballeros Mutilados, se efectuará en el mes actual, durante los días 10, 11 y 12 y horas de nueve y media a doce, por la mañana, y de tres a cinco de la tarde, los Mutilados de la plaza y partido de Logroño.

Los comerciales lo harán los días 12 y 13, en igual forma.

El importe de cada ración es de 29'15 pesetas.

Se entiende que todo el que no lo haga en los días y horas señalados renuncia a este beneficio.

Lámparas - Osram
Garantía de Calidad

Ahorro de flúido eléctrico no significa siempre menos luz.
La Lámpara OSRAM, por ejemplo, dada su muy elevada y primerísima calidad, transforma muy ventajosamente el flúido en luz.
Resultado:
Gran luminosidad y poco consumo.
Por eso garantizan
LAMPARAS - OSRAM
mucha luz por poco flúido

ANUNCIOS CLASIFICADOS

COLOCACIONES

SIRVIENTA se necesita de 40 a 50 años, para un sacerdote. Informes en Nueva Rioja.

YUGUERO CARRETERO, se necesita. Informes, Oficina de Colocación. Referencia núm. 164.

PASTOR se necesita para guardar vacas, con buenos informes y sin familia. Dirigirse: Vda. de Viteri. Molino, en Fuenmayor.

ENCARGADO FINCA, práctico en agricultura, casado, poca familia, inmejorables referencias. Oficina Colocación. Ref. 8. Haro.

CRIADO para labranza, se necesita. Dirigirse a Eulogio Anguiano, en Arenzana de Arriba.

HERRADOR Forjador, que sepa su obligación, se necesita en casa de Manuel Orós, Coliseo, 19. Calahorra.

COCINERA se necesita con informes. Gral. Franco, 18, 2.º, izqda.

ALVARO PICARDO Y C.ª S. L. Vinos y Coñac. Puerto de Santa María (Cádiz). Desean representante para Logroño y su provincia.

TRABAJO DOMICILIO. Pueden ganar 15-40 diarias. Proporciono material. Compro producción. "Industrias Prácticas". Conde Peñalver, 39. Madrid.

ASISTENTA, se necesita. Carretera de Villamediana, 12, 3.º izqda.

SIRVIENTA se necesita que sepa sus obligaciones. Mayor, 113, 3.º.

SASTRAS, oficialas y medio oficialas, se necesitan. Informes, Oficina de Colocación. Referencia 165.

COMPRAS

Ningún artículo usado podrá venderse, según lo dispuesto en la legislación vigente, a mayor precio del 80 % del señalado en la tasa.

COMPRARIA TOLDO usado. General Franco, 19, ent. izq. Antonio.

ATENCION: Compro ropa usada: trajes, americanas, pantalones, leguis, camisas, buzos, papeletas monte, calzado, etc. Voy domicilio. Murrieta, 3. 1.º. D.

FINCAS

VENDO baratas 15 fanegas tierra regadío sin colono. San Juan 20-3º.

VENDO PISO rentando 135 ptas. en 23.500 ptas.; 4 habitaciones, baño, cocina y despensa. Otro libre de 5 habitaciones, baño, cocina y despensa, 26.000 ptas. S. Juan 20-3º.

OCASION. Vendo planta baja amplia, produciendo un 6 % neto, y dos hermosos pisos y planta baja propia para industria, llaves en mano, trato directo. Informarán, Rey Pastor, 37, bajos.

AGENCIA VICENTE PALACIOS. Vendo Tiendas y Locales. Once de Junio, 15, 2.º.

AGENCIA VICENTE PALACIOS. Compro locales vacíos. Once de Junio, 15, 2.º.

SE VENDE SOLAR en Puente Madre. Razón, Muro Carmen 9-1º.

VENDO ENTRESUELO, 4 habitaciones, baño, etc.; y un Almacén céntrico, todo llave en mano. Bretón, 14. Teléfono 1184.

VENDO hermosa finca de recreo, propia para bailes, verbenas, etc. Bretón, 14. Teléfono 11-84.

HUERTA SOLAR EN HARO. Se vende en el mejor ensanche de dicha ciudad. Informa en la misma don Juan Díez del Corral.

SE VENDE el 3.º y 4.º piso de la casa núm. 19 de la calle Mercaderes. Razón en el 2.º piso.

INFINIDAD de casas, pisos, huertas, tierras y terrenos, tengo para vender, de todos los precios y en todos los sectores. Razón, "Poza".

OCASION. Vendo casita libre, 5 huecos, baño, cocina, despensa y water, tiene jardín y pequeña huerta; precio 32.000 ptas.; desembolso de momento 24.500 y el resto en mensualidades. Es una monada. Véala. Informa "Poza". Calle Barriocepo, 26, 2.º.

SE VENDE, en calle de primer orden, orientada al mediodía, casa por pisos, entresuelo con sótanos y jardín. Razón en Nueva Rioja.

ATENCION. Verdadera ganga. Se vende Planta baja propia para industria, céntrica, en el precio de 14.000 pesetas, y regalo piso 1.º, con cabida para 3 camas, sin regalo, sólo hoy; y vendo piso a 5.500 ptas. Estébanez. Gral. Franco, 41, 1.º, centro.

SE VENDE EN NAJERA la casa número 6 del Paseo del Espolón. Informarán en Nájera, don Vicente Martínez, y en Calahorra, Pilar Duozorroza, calle de Santiago, 19.

PISO 3.º, cinco habitaciones muy espaciosas, baño y cocina grande, todo exterior, orientación mediodía, vendo en 27.000 ptas. Razón, Sagasta, 9. La Pajarita.

PISOS en Pérez Galdós, República Argentina, Queipo de Llano, Duquesa de la Victoria y Huerta; todos llaves en mano, vendo baratos. Sagasta, 9. La Pajarita.

GANADOS

VACA recién parida, vendo. Cesáreo Cano. Carretera Navarra F. R.

SE VENDE UN BUEY de 4 años, izquierdo, a toda prueba. Gabriel Bañares, en Baños de Rioja.

SE VENDE VACA con su chota de ocho días, y otra de año. Razón, Antonio Cañas, en Corporales.

YEGUA de 5 a 6 años, para criar y trabajar, se vende a toda prueba, por dejar la labranza. Pedro González, en Castañares de Rioja.

GALLINAS: 70 Leghorn de un año, 150 pollitas para empezar a poner en junio, y 120 de dos meses, se venden. Sigfredo Villaescuerna, en Villamediana.

VACA recién parida, segundo parto, vende Domingo Oliván, en Laguinilla del Jubera.

SE VENDEN dos vacas preñadas, una de 8 meses y otra de 3, tercer parto. Carretera Laguardia, km. 1. Huerta (frente Serrería del Ebro).

SE VENDEN 30 OVEJAS primalas y andoscas. Tratar con Pedro Navajas, en Sojuela.

DOS VACAS del primero y segundo parto, vende Ignacio Sáenz, en Ventas Blancas.

NOVILLOS propios para sementales, vendo o cambia por terneras. Pablo Santolaya, en Villamediana.

VENDO 60 CABRAS. Manuel Azpillaga, en Assa (Alava). (a)

SE VENDE una vaca del tercer parto, recién parida, con su ternera de 8 días y 40 cuartillos leche. Razón, Estanco de Villamediana.

DOS MULAS, de dados sobre la marca, cerradas, vende Leandro Hidalgo, en Alesanco.

HUESPEDES

HUESPEDES se desean dos para estar en familia. Razón, Avda. de Artillería, 14, entrlo. izqda.

SE DESEAN dos huéspedes para estar como en familia. Informan Murrieta, 3, 1.º, derecha.

NODRIZAS

Se necesita para criar en casa de los padres de la criatura. Razón, Pedro Ibáñez, en Tricio.

PERDIDAS

Una galga negra, el día 25; tiene una pinta blanca en la frente y la punta del rabo blanca, lleva collarcito de cuero, atiende por "Estrella". Se advierte que tiene síntomas de rabia. Avisar a su dueño, Feliciano García, en San Millán de Yécora.

Un pendiente fantasía con tres colgantes largos. Se gratificará su entrega en Nueva Rioja.

Se ruega a la persona que haya encontrado unas gafas con su estuche y dentro de éste dos Cartillas de tabaco y una llave, lo envíe por correo, pudiendo quedarse con los cupones del tabaco, agradeciendo devuelvan las matrículas a Rey Pastor, 28.

Caja General de Ahorros y Monte de Piedad de Zaragoza.—Extraviada la libreta ordinaria, número 137, se pone en conocimiento del público que si dentro de quince días, a partir de hoy, no se formula ninguna reclamación, será cancelada, abriéndose otra libreta a favor de su titular.—Calahorra, 8 de mayo de 1943.—El Delegado, Alejandro López Millán.

TRASPASOS

IMPORTANTE FONDA, muchos años de existencia en nuestra capital, bien acreditada, traspasa, con todos sus enseres. Tejada. Zaporta, 1, 4.º, Teléfono 1964.

GRAN ALMACEN DE VINOS muy acreditado y con todos sus enseres, traspasa, a precio de ocasión. Tejada. Zaporta, 1, 4º, Teléf. 1964.

AGENCIA VICENTE PALACIOS. Traspaso Tiendas y Locales. Once de Junio, 15, 2.º

VEHICULOS

CARRO seminuevo para 1.200 kgs. se vende. Tratar con don Leoncio Blanco, en San Asensio.

CUATRO CARROS de labranza con sus aperos, y dos máquinas atadoras, por no poder atenderlo su dueño. Aurelio Alonso. Redecilla del Camino (Burgos).

VENDO dos bicicletas seminuevas, señora y caballero, bien calzadas. Sagasta, 25, portería. (a)

BICICLETA caballero, cambio de marchas, vendo. Ruavieja 35-2º, iz.

CAMIONETA Chevrolet para 2.500 kgs. con rueda doble buen uso y bien calzada, con gasógeno; documentación en regla. Informes, Salvador Romero, en Calahorra.

BICICLETA "Armor" seminueva, vendo barata. Mayor, 120, 3.º.

VENDO bicicleta de señora y otra de caballero, en buen uso. Razón, Huesca, 3, entresuelo, izqda.

BICICLETA caballero, bien calzada, y Silla de niño, se venden. Calle de la Rivera, 8, 1.º, dcha.

MOTO B. S. A. 2 1/2 H. P., perfecto estado, documentos en regla, Agencia Fernández. Portugal, 7.

COCHE de niño buen uso, vendo barato. Queipo Llano R. M, en. d.

CARRO seminuevo y arreos completos, se vende. Tratar con Vda. de Jesús Sigüenza, en Quel.

CHASIS de camión para cinco toneladas, sin motor ni cubiertas, compraría. Ofertas por escrito a D. López, Avenida Navarra, 5. Almacenes Alonso. Logroño.

VENDO SILLA DE NIÑO, buen uso. Queipo Llano, R. M., 2º, d.

VENTAS

Ningún artículo usado podrá venderse, según lo dispuesto en la legislación vigente, a mayor precio del 30 % del señalado en la tasa.

BOMBAS con o sin motores eléctricos. Transformadores. Elu-Maquinaria Eléctrica S. L. Teléfono 23. Durango. Bilbao.

MOTOR de gasolina, 3 H. P.; dos yeguas, una de 8 años, preñada y con un potro. Razón, Camino Viejo de Oyón. Marino Alonso.

VENDO una máquina de carga o baste de sulfatar, marca "Cosellas", tipo Civette. Razón, Pedro Martínez, Cintruénigo (Navarra).

SE VENDEN cabrios y ochaveros secos y caviados, grandes existencias. Serrería de Santiago Ganguti, en Cenicero.

SIERRA de cinta, de 1'00 metro, armazón de hierro; y prensa hidráulica, se vende. Y se arrienda local de 200 m.2 muy buenas luces. Calle Boterías. Carpintería.

MAQUINA de aire comprimido, de sulfatar, para caballería, vende Arcadio Fernández. Arenzana Abajo.

MOTOR eléctrico marca A. S. A. de 40 HP. 720 revoluciones, trifásico, estado nuevo, se vende. Razón, Santos Amigo, en Haro.

PABELLON de madera de 10 x 4, facilmente desmontable, doble tablique, se vende. Razón, Paulino Loza, en Viana (Navarra).

VENDO mesa operaciones, lavabo, etaser, todo médico. Razón, Almacenes Sáenz. Mayor, 49.

PAJA de trigo, se vende de 400 a 500 arrobas. Tratar con Eugenio Nestares, en Ventosa de Rioja.

APARATO de radio, se vende o cambia por una bicicleta. Razón, Víctor Ramírez, en Alberite.

VESTIDO 1.ª Comunión de niña y manto, se vende. Mayor, 50, 1.º.

SE VENDEN 5.000 palos de aiubia. Franco Martínez, en Anguiano.

VESTIDORA se vende en Duquesa de la Victoria, 44, 2.º, dcha.; de 12 a 2 y 6 en adelante.

CARPINTEROS: Ocasión. Se vende una Cepilladora, Sierra de cinta de 60 y un Motor de 2 HP. Razón, Pedro Gatienez, Anguciana.

SE VENDE un Tino. Tratar con Bonifacia Pascual, en Navarrete.

VARIOS

SE ALQUILA PISO con cuadra. Tratar con su dueño. Evaristo Herraza, Mercadero Puente Madre.

PISO se alquila en 135 pesetas. Informes, Trinidad, 2, 2.º, dcha.

ABAJO EL VINO. Si no han probado los exquisitos y selleccionados Vinos de la Rioja y Aragón, visiten a Martín Ezquerro, que los tiene superiores. Precios: Tinto de 1.ª a 1'30 litro; ídem 2.ª a 1'40; clarete especial a 2'40; vino blanco a 2'70; vinagre tinto fuertísimo a 1'50; ídem blanco a 2. Precios especiales para bares y tabernas en los establecimientos Almacén de Vinos "La Vía", Murrieta, 31, y "El Favorito", Rep. Argentina 15. Servicio a domicilio. Teléfono 1034.

INSECTICIDAS MEDEM
MARCA REGISTRADA
El remedio MAS ECONOMICO Y EFICAZ contra el ESCARABAJO de la patata y la PIRAL de la vid, etc.
Arseniato de Plomo
Desinfectante FENAL
contra toda clase de enfermedades parasitarias.
Registrada en la Dirección General de Sanidad con el número 1.
Declarado de utilidad pública
Para combatir las SARNAS o ROÑAS del ganado lanar y destruir los "parásitos" que viven sobre la piel de todos los animales.
PACOLIN
S. A. DE ABONOS MEDEM
DEPOSITARIOS Y DISTRIBUIDORES
Almacenes Agrícolas
Avda. Portugal, 42. -- Logroño. Apartado 95. -- Teléfono 1045

SANTOS DEL DIA:

Santo Gregorio Nacianceno, obispo, y Lucas, confesor.

NUEVA RIOJA

TEMPERATURAS DE AYER:

Máxima, 19'0 a las cuatro menos cinco de la tarde; media, 15; mínima, 3'2 a las 12'45 de la madrugada.

Ante las fases de la guerra

Para precisar nuestra conducta respecto a los trascendentales problemas nacionales y a los que a España puedan afectar, nos da el Caudillo en el oportuno momento las pertinentes consignas. Con meridiana claridad, sin conceder un ápice al conceptismo, nos muestra la misma entraña de las cuestiones vitales señalándonos el camino a seguir en cada una de ellas, evitando así los graves males que se derivan de la desorientación, la duda o el error del pueblo.

Ayer en Sevilla, la voz de Franco acostumbrada a la arenga viril y bien sentada, en íntimo ambiente castrense sonó para el Ejército y para el pueblo juzgando la guerra que hoy trastorna al mundo y para reiterar, ordenando, nuestra postura ante el gigantesco conflicto, actitud serena pero en tensión y vigilia.

Con certero criterio, mirando al exterior con exclusivo punto de mira español, señala, bien diferenciadas, tres etapas en la actual contienda mundial: la que enfrentó a los pueblos del Norte de Europa; la de extensión del conflicto al Mediterráneo y Atlántico con el nuevo aspecto de lucha entre la civilización y el comunismo, y, tercera, la etapa futura, "la constituída por las sacudidas de la paz". Con esta división, Franco ha sabido exponer de insuperable manera las razones de nuestra neutralidad primero —cuando los problemas de la contienda no eran vitales para España— y de la no beligerancia —que no es intervención pero tampoco indiferencia— después, cuando la lucha se acercó a nuestro espacio vital y el comunismo entró en la batalla.

Hoy, pues, atención constante a cuanto pueda ocurrir en nuestras fronteras y nuestros mares, vigilia tensa y fervorosa ante la amenaza del comunismo. Y ante la etapa próxima, ante la última fase del conflicto, Franco señaló también la conducta necesaria de España: unidad, fortaleza, disciplina, cuidado de los distintos recursos naturales en su mayor amplitud; estimulación ordenada de las diferentes actividades nacionales: agrícolas, industriales, comerciales, culturales, y, especialmente, los de orden militar. La firmísima integración de todas las fuerzas españolas a través de un Estado vigoroso y ágil, seguro y sensible, atento a las inquietudes internas de trabajo y a los hechos exteriores del mundo que afecten al destino patrio, es la única garantía de nuestro triunfo en la tercera etapa. Manifiesta traición será, pues, negar esfuerzo a esa unidad, de la que depende —repetimos— la misma vida de la Patria.

Este discurso del Caudillo, breve pero pleno de profundas verdades, es prueba plena de que España es dueña de sus destinos y de que, tras las políticas de filias y fobias, después de la larga etapa en la que nuestra Patria estuvo supeditada por nefastos regímenes a los intereses y caprichos de otras potencias —por ejemplo, durante el conflicto italo-abisinio— obra en el mundo única y exclusivamente conforme a su espíritu e intereses. Gracias a esto, a la visión del Caudillo y a nuestra fortaleza, hemos salvado con éxito la etapa primera del conflicto y estamos salvando la segunda; sin que haga falta mucha reflexión para comprender que cualquier otra política hubiese ido en contra de los intereses y destino de la Patria, originando tal vez una irreparable catástrofe nacional.

Todavía se lucha en distintos lugares del territorio tunecino

Lo ocurrido, según el juicio alemán, no influirá para nada en la marcha general de la guerra

COMUNICADO ALEMAN

GRAN CUARTEL GENERAL DEL FUHRER.— El Alto Mando de las fuerzas armadas alemanas comunica:

"En Túnez, el enemigo ha continuado su ataque encarnizado con una superioridad apastante. Demostrando un perfecto espíritu combativo, las tropas alemanas e italianas han opuesto una resistencia feroz y han rechazado las tentativas de cerco realizadas por formaciones considerables de infantería y de tanques, infligiendo al enemigo enormes pérdidas en hombres y en material. Nuestras pérdidas son también sensibles.

Después de duros combates, el adversario ha entrado en las ciudades de Bizerta y en Túnez. Bizerta fué evacuada ayer, después de haber sido destruídas las instalaciones militares. En Túnez, continúan los combates en las carreteras. Ha sido rechazada la presión enemiga contra el sector meridional del frente tunecino.

En el Mediterráneo, los aviones pesados alemanes han efectuado un ataque nocturno y han alcanzado a un contratorpedero enemigo con sus bombas".—(Efe.)

COMUNICADO ITALIANO

ROMA.— Comunicado del Alto Mando de las fuerzas armadas italianas:

"El enemigo, con aplastante superioridad de hombres y material, ha conseguido desbordar la resistencia heroica de os defensores de Túnez y de Bizerta.

Las instalaciones portuarias y las obras militares de las dos ciudades fueron destruídas oportunamente. Al este de Bizerta y en los sectores central y meridional del frente, las unidades germano-italianas continúan valientemente la resistencia".—(Efe.)

COMUNICADO ALIADO

CUARTEL GENERAL ALIADO EN AFRICA DEL NORTE. — El comunicado oficial dice así:

"Las tropas aliadas continuaron su avance durante todo el día de ayer. Como ya ha sido anunciado, elementos blindados del primer ejército penetraron en Túnez a las 15'40, después de haber avanzado más de 35 kilómetros en 35 horas, a pesar de la encarnizada resistencia del enemigo y de los extensos campos de minas.

En el Norte, tropas del segundo cuerpo de Ejército norteamericano habían sobrepasado la importante ciudad de Ferryville, a las 16 horas, haciendo su entrada en Bizerta a las 16'15.

El número de prisioneros capturados es elevado, y también hemos cogido mucho material bélico; pero las cifras exactas de ambos se desconocen todavía.

Más al Sur, las fuerzas francesas que operan en conjunción con el primer ejército, realizaron asimismo un ataque, coronado por el éxito, que dió por resultado la ocupación de Pont Du Fahs y la conquista de una importante colina situada al este de dicha ciudad.

En el frente del octavo ejército hubo considerable actividad local, capturándose prisioneros.

Con dominio absoluto del aire, la aviación aliada del Noroeste africano prosiguió ayer sus violentos y concentrados ataques contra el enemigo, sin que éste le opusiera eficaz resistencia; bombarderos pesados y medios, cazas y cazas de bombardeo ametrallaron y sembraron de bombas las carreteras por las que se retiraba el enemigo. Los navíos del Eje, surtos en el puerto tunecino, y la navegación del golfo de Túnez fueron duramente castigados. Catorce barcos de pequeño tonelaje resultaron hundidos; un destructor quedó envuelto en llamas y varias bombas cayeron de lleno sobre otros muchos barcos. Los cazas de bombardeo de la aviación estratégica, hundieron además, tres barcos más a la entrada del puerto de Túnez.

En la noche del seis al siete de mayo, bombarderos «Wellington» atacaron los muelles y la navegación de Trapani, en tanto que los cazas con base en Malta hacían lo mismo con Marsala.

Cuatro aviones aliados no han regresado de estas operaciones.

Informes complementarios recibidos sobre las operaciones realizadas el seis de mayo indican que dos destructores enemigos fueron hundidos y otros dos averiados. Durante los ataques a los puertos sicilianos fueron hundidos 25 barcos de diversos tamaños». (Efe)

OTRAS NOTICIAS

LONDRES. Radio Argel ha anunciado: «El grupo de las fuerzas del Eje en Túnez se retira hacia el cabo Bon». (Efe)

BERLIN. La prensa dice que lo sucedido en Africa del Norte «sólo tendrá repercusiones limitadas y no influirá en la marcha general de la guerra». «Deutsche Allgemine Zeitung» dice: «Los seis meses que han resistido los soldados del Eje ha permitido ultimar las medidas a que se refirió el Führer en el discurso pronunciado poco después del desembarco anglo-sajón en Africa del Norte. La pérdida de Bizerta, y aun la de Túnez no repercutirán en la situación general de la guerra». (Efe)

Los marfiles de San Millán

Publicamos en otro lugar de este mismo número la primera relación de aportaciones en dinero y objetos de oro y plata con destino al homenaje a San Felices y San Millán con motivo de la reintegración de los famosos marfiles y la confección de las artísticas arquetas donde éstos irán incrustados.

Podemos decir que la acogida prestada en toda la Rioja es inmejorable y son muchas y muy importantes las aportaciones que han sido anunciadas desde distintos pueblos y cuya publicación aplazamos para cuando se hagan efectivas.

Nuevamente interesamos de todos que apresuren la entrega de sus aportaciones, que, como es sabido, pueden hacerlas a sus respectivos señores alcaldes o párrocos, y en las oficinas de la Excma. Diputación Provincial.

BUQUES HOSPITALES ITALIANOS HAN SIDO ATACADOS DELIBERADAMENTE POR LOS AVIONES NORTEAMERICANOS

ROMA. La agencia Stefani comunica: «El Gobierno italiano ha recibido pruebas irrefutables de que los ataques de los aviones norteamericanos contra los buques hospitales fueron realizados deliberadamente, violando las leyes de guerra. De las pruebas recibidas resulta, en efecto, que ninguna posibilidad de error es admisible vistas las circunstancias en que los ataques se verificaron. Existe la plena seguridad de que el enemigo reconoció la clase de buques que atacaba. El Gobierno italiano hizo llegar, por intermedio del Gobierno suizo, al Gobierno de los Estados Unidos sus enérgicas y repetidas protestas contra las violaciones inadmisibles de las reglas establecidas en la convención de La Haya de *1907*, violación que constituye un acto criminal y ofensivo para toda conciencia civilizada». (Efe)

El Vicesecretario Nacional de Obras Sociales, camarada Sanz Orrio, en Barcelona

El Gobernador civil y Jefe provincial y el Vicesecretario, pronunciaron patrióticos discursos en el acto de presentación de jerarquías

CUMPLIMENTA AL CAPITAN GENERAL

BARCELONA. El delegado nacional de Sindicatos, camarada Sanz Orrio, acompañado del delegado provincial sindical, ha cumplimentado esta mañana al capitán general de la Región, teniente general Moscardó.

A las once se reunió en los locales de la Central Nacionalsindicalista con todos los delegados comarcales de la provincia, que le informaron de la marcha de los asuntos sindicales en las respectivas demarcaciones.

VISITA A LAS DEPENDENCIAS SINDICALES

BARCELONA. Esta tarde, a las cuatro, el camarada Sanz Orrio, delegado nacional de Sindicatos, acompañado por el delegado provincial sindical y otras jerarquías, ha comenzado sus visitas a algunas dependencias de la Obra sindical de la Delegación de Barcelona.

PRESENTACION DE LAS JERARQUIAS PROVINCIALES

BARCELONA. A las siete y media de la tarde ha tenido lugar en la Jefatura Provincial del Movimiento el acto de presentación oficial al vicesecretario de Obras Sociales y delegado nacional de Sindicatos, camarada Sanz Orrio, de las jerarquías de la provincia.

PALABRAS DEL GOBERNADOR Y JEFE PROVINCIAL

El Gobernador civil y Jefe provincial del Movimiento pronunció las siguientes palabras: «Aprovecho la circunstancia de encontrarse en Barcelona el camarada Sanz Orrio, que tiene el honor y la responsabilidad de uno de los cargos más difíciles de la Falange, y además pertenece a la Junta Política, para saludarle personalmente y en nombre de todos los camaradas de la Falange barcelonesa y reiterar en tu persona nuestra lealtad y acatamiento sin límites al glorioso Caudillo y a la Falange Española Tradicionalista y de las Jons. Esta es la sola aspiración de la Falange de Barcelona: que se le den órdenes y consignas, que se le den esfuerzos y sacrificios y cuanto más difíciles y más duros mejor, en la esperanza de conseguir lo que constituye su máximo anhelo: la España, Una, Grande y Libre, por la que murieron nuestros mejores camaradas».

CONTESTACION DEL CAMARADA SANZ ORRIO

A continuación, el camarada Sanz Orrio contestó a las palabras del Jefe provincial del Movimiento, recordando los momentos en que trabajó en colaboración con los camaradas de Barcelona a través de la penosa y silenciosa etapa que recordará siempre con emoción por sus dificultades e interés transcendente, ya que constituyó una base segura para las realidades de hoy, y para las que en un próximo porvenir ha de ver España.

Manifestó que era para él altamente confortador este acto simbólico en que la Falange de Barcelona, esa gran Falange dirigida por un Gran Jefe, venía a saludarle.

Se congratuló de que para la Falange de Barcelona y su Jefe provincial constituya precisamente su meta más anhelada la preocupación del problema social.

Por eso, dijo, la Falange barcelonesa puede ser y lo está siendo, una potente organización que ha de constituir la piedra de toque de la realidad de que los postulados de la Falange son expresión de las necesidades que reclama la justicia social.

Expresó, finalmente, en confianza en el esfuerzo de los camaradas de Barcelona y la que aportarán a esta misión sublime de encumbrar a la Falange. Agradeció al Jefe provincial del Movimiento este acto de camaradería «que me conforta, y yo haré llegar al Caudillo estas voces de aliento, de adhesión y firmeza, que a través de los labios del camarada Correa y en nombre de todos vosotros, acabo de oir. ¡Arriba España! ¡Viva Franco! ¡José Antonio: Presente!»

Terminado este acto el camarada Sanz Orrio, con el Gobernador civil, Jefe provincial del Movimiento y las restantes jerarquías, se trasladó a la cripta de los caídos, donde depositó una corona de flores con las cinco rosas simbólicas.

Las jefes del Servicio de Trabajo de la B. D. M., en el Castillo de la Mota

MADRID. Procedente de San Sebastián, llegaron esta tarde a las cuatro a Medina del Campo, el grupo de jefes del Servicio de Tabajo de la B. D. M., alojándose en la Escuela Mayor de Mandos de la Sección Femenina durante 4 días.

Las camaradas alemanas seguirán el plan de vida de las cursillistas, y el martes próximo se organizará en su obsequio un festival típico castellano, al que asistirá la delegada nacional de la Sección Femenina.

Huelga minera en Norteamérica

PITTSBURGO (Pensilvania). Ha sido declarada la huelga en una mina de la sociedad «Jones And Laughlin Steel Corporation», en la que trabajan *1.400* obreros. Los mineros han ido a la huelga para protestar contra el propósito de la sociedad de imponer una multa a los obreros que participaron en la reciente huelga general de los mineros norteamericanos. (Efe).

El viaje triunfal del Caudillo por Andalucía

(Viene de primera página)

Poco después se le unían su esposa y el ministro secretario general del Movimiento.

A la puerta del templo donde se venera a la Patrona, fué recibido por el Ayuntamiento bajo mazas, gobernadores civil y militar, jefe provincial del Movimiento y representaciones de todas las fuerzas vivas de Málaga.

SALVE ANTE LA PATRONA DE MALAGA

El Caudillo, bajo palio, penetró en el templo. Tras él iban su esposa y el ministro secretario general del Partido. La iglesia presenta un aspecto deslumbrante de iluminación. En sitios preferentes se instalan el Caudillo y su esposa, ministro secretario general del Partido, autoridades y representaciones de Málaga. Se cantó una Salve por la capilla de la catedral.

Al salir del templo la multitud estacionada afuera reiteró a Su Excelencia su adhesión vitoreándole frenéticamente.

HACIA EL AYUNTAMIENTO

En coche abierto el Caudillo recorrió las principales calles de la población, entre el entusiasmo de la gente. En la monumental tribuna que tiene levantada en la plaza de José Antonio la agrupación de Cofradías, bellas señoritas recibieron al Generalísimo y le regalaron un enorme ramo de claveles, formando la bandera roja y gualda.

Frente al local de la Sección Femenina, grupos de camaradas arrojaron flores al Caudillo, que se dirigió luego al Ayuntamiento.

ENTREGA DEL TITULO DE ALCALDE HONORARIO

En el salón de recepciones, el Alcalde leyó la salutación; y, seguidamente, hizo entrega al Jefe del Estado del pergamino nombrándole Alcalde Honorario de Málaga.

Ante los vítores y aplausos del público que esperaba en los alrededores el Caudillo tuvo que asomarse varias veces al balcón. La muchedumbre interpretó el "Cara al Sol".

En el salón se hallaban la esposa del Jefe del Estado; el ministro secretario general del Movimiento, camarada Arrese; el jefe de la Casa Militar; el capitán general de la Segunda Región Militar y todas las autoridades y jerarquías locales.

Seguidamente, en medio de un profundo silencio, el Jefe del Estado pronunció las palabras que publicamos en otro lugar.

Al terminar de hablar el Generalísimo, los asistentes prorrumpieron en vítores y aclamaciones. El Jefe del Estado tuvo que salir al balcón nuevamente para corresponder a las aclamaciones entusiastas de la muchedumbre.

ENTREGA DE VIVIENDAS PROTEGIDAS

A continuación, el Caudillo, acompañado por el Ministro Secretario General de Partido, se dirigió a la Plaza del Campillo, donde en un acto emocionante, hizo entrega de las llaves de un grupo de 80 viviendas protegidas, construído por la Obra Sindical del Hogar, a los nuevos beneficiarios. Estos expresaban su agradecimiento al Generalísimo con lágrimas en los ojos, y besándole las manos. El Jefe del Estado sonreía, visiblemente emocionado.

A continuación fueron mostrados al Caudillo los planos de los nuevos grupos que se van a construír.

DEMOSTRACION DEL FRENTE DE JUVENTUDES

El Caudillo, con las autoridades y séquito, se dirigió seguidamente al estadio de la Rosaleda, para presenciar la séptima demostración provincial del Frente de Juventudes

El estadio presentaba un fantástico aspecto, completamente lleno de público, que se calcula en unas 20.000 personas. Al entrar el Caudillo, el público prorrumpió en aplausos y vítores.

Siete mil camaradas han intervenido en esta demostración. Primeramente hicieron un desfile, y después ejercicios de gimnasia, bailes de campamento, pruebas de atletismo, gimnasia rítmica y de educación premilitar, orden de combate por unidades de la Falange y voluntarios de Franco, así como de gimnasia educativa. Finalmente hicieron un desfile general. A continuación se interpretó el Himno Nacional y se entonó el "Cara al Sol", dando los gritos de ritual S. E. el Jefe del Estado, quien se ha mostrado muy satisfecho ante esta exhibición del Frente de Juventudes.

Al salir el Generalísimo del estadio, se reprodujeron los aplausos y vítores.

Otra nota del Gobierno polaco de Londres

Teme por la armonía polaco-soviética o entre las naciones unidas

LONDRES. En respuesta a una declaración hecha por el vicecomisario soviético de Asuntos Exteriores, Vichinsky, el ministro de Negocios Extranjeros del Gobierno polaco exilado ha publicado la siguiente nota: «Temo que la declaración de Vichinsky no contribuya a lograr la tan deseada armonía en las relaciones polaco-soviéticas o entre las naciones unidas, en general. Como por mi parte quiero evitar tal resultado, me limitaré a hacer algunas rectificaciones. La evacuación del ejército polaco de Rusia no fué consecuencia de las intenciones de nuestro Gobierno, sino que debe atribuirse a los soviets. El acuerdo mutuo firmado el *14* de agosto de *1941*, preveía el reclutamiento por medio del voluntariado, en dicho ejército. En la primavera de *1942*, las autoridades soviéticas suspendieron ese reclutamiento, alegando escasez de víveres; redujeron las raciones asignadas a las tropas polacas y sólo suministraron productos alimenticios para cuarenta y cuatro mil hombres. El ejército polaco, en este momento, contaba con más de setenta mil hombres y cerca de treinta mil oficiales, siendo por acuerdo con el Gobierno británico, evacuados al Oriente Medio. Las tropas evacuadas no recibieron armas de las autoridades soviéticas. Y las fuerzas polacas que quedaron en territorio soviético, durante varios meses todavía, tampoco fueron armadas a pesar de las reiteradas demandas, con excepción de una división que recibió tan sólo una parte de su material.

Por la resolución adoptada el trece de junio de *1942*, el Gobierno polaco indicó claramente que no era culpa de Polonia que los efectivos del ejército polaco en la URSS no hubiese sido dotado del armamento necesario para participar, como era su deseo, en la lucha contra el enemigo común. Dicha resolución puso de relieve que el Gobierno polaco se hallaba únicamente decidido a que el ejército polaco en Rusia luchase al lado del ejército ruso. En agosto de *1942*, el Gobierno soviético, unilateralmente, tomó la decisión de evacuar del territorio de la Unión Soviética al ejército polaco y puso en práctica tal decisión de acuerdo con el Gobierno británico. Y las fuerzas polacas que habían recibido armas y material suficientes para luchar, después de su entrenamiento, participaron inmediatamente en los combates.

Respecto a la situación de la población polaca que se encuentra en las provincias alejadas de la URSS, el ministro polaco de Negocios Extranjeros, Raczinsky, declara: «Aunque no existen medios para conocer el número exacto de ciudadanos polacos que se encuentran en Rusia, sin embargo, el problema de los refugiados continúa siendo de carácter urgente y uno de los deberes fundamentales del Gobierno polaco. Actualmente no existe la organización de socorro de los polacos, ya que fué disuelta por el Gobierno soviético.

Con el consentimiento de las autoridades soviéticas y a su demanda, la administración de estos socorros fué confiada a una organización, que actuaba de acuerdo con la Embajada polaca. Vichinsky acusa ahora a determinados funcionarios de esta organización de haberse dedicado al espionaje., e incluye en esta actuación a hombres que, como jefes militares o altos funcionarios del Gobierno polaco, continúan desempeñando un papel activo y abnegado en bien del esfuerzo común de las naciones unidas. La insinuación de que estos funcionarios y militares actuaban en provecho de Alemania es tan fantástica, que no entra en mis propósitos responder adecuadamente a ella».

La declaración de Raczinsky afirma asimismo que la acusación lanzada, en diversas ocasiones, por los soviets contra los delegados polacos, de que habían desempeñado actividades de información al servicio de las potencias del Eje y sus aliados, está asimismo desprovista de fundamento. (Efe)

Roosevelt recibe al Embajador de España

WASHINGTON. El Presidente Roosevelt ha recibido al embajador de España en los Estados Unidos, don Juan Francisco de Cárdenas. (Efe)

Los periodistas españoles, recibidos por el Presidente del Consejo húngaro

BUDAPEST. Los periodistas españoles que se encuentran en esta capital han sido recibidos por el Presidente del Consejo húngaro, De Kallay.

El encargado de Negocios de la Legación de España, Sanz Briz, ha ofrecido un almuerzo a los periodistas españoles, al que asistieron también numerosas personalidades húngaras. (Efe)

Profiláxis del Tifus Exantemático

Una nota de la Jefatura Provincial de Sanidad

Recibimos para su publicación la siguiente nota:

"Se interesa de toda la población en general siga y cumpla con toda exactitud las prescripciones y recomendaciones que se darán a conocer a los señores alcaldes y médicos de cada localidad, los cuales recibirán de esta Jefatura Provincial de Sanidad, en cada caso concreto, las normas e instrucciones adecuadas".

Logroño, 8 mayo 1943.

El Jefe Prov. de Sanidad.

Gobierno civil

Dada la gran importancia que tiene para la Superioridad el conocimiento de los datos que la Jefatura Agrícola Agronómica de esta Provincial tiene solicitado de los señores alcaldes presidentes de las Juntas locales de Informaciones Agrícolas, ordeno a estos que remitan con toda urgencia a dicha oficina los datos que se les ha pedido, especialmente los de avance de cosecha y de carros agrícolas existentes en la localidad

El Gobernador Civil.

Si en la primera etapa de la guerra, España podía mirar con relativa indiferencia el problema que enfrentaba a los pueblos de Europa, en esta segunda etapa España estaba directamente interesada en la suerte del Mediterráneo occidental, así como de los mares que bañaban sus costas. España no podía mantener esta situación de relativa indiferencia y tenía que vivir con una vigilancia más tensa, en una preocupación más honda. Y esta fué la razón de la no beligerancia de España, que no quiere decir intervención, pero que no quiere decir tampoco indiferencia, que sería un síntoma de agonía. Por esto, España ha sido no beligerante y por eso continúa en vigilia constante, atenta a cuanto pueda ocurrir en nuestras fronteras y nuestros mares.

(Del discurso del Caudillo en Sevilla).