25 cts. EJEMPLAR

NUEVA RIOJA

Año V.-Núm. 1.139 — Logroño.-Sábado, 13 de junio de 1942 — Martínez-Zaporta, 9.-Apartado 28

LAS TROPAS ALEMANAS

siguen ganando terreno

HACIA SEBASTOPOL

Y han comenzado con éxito un ATAQUE DE GRANDES PROPORCIONES EN EL SECTOR DE JARKOF

Nuevas noticias de operaciones germanas de desembarco en la península de Taman

COMUNICADO ALEMAN

GRAN CUARTEL GENERAL DEL FUHRER. Comunicado del Alto Mando de las fuerzas armadas alemanas.

«Se ha ganado terreno, después de los encarnizados combates que se libran en torno a las fortificaciones de Sebastopol. Han sido rechazados los contraataques desencadenados en varias ocasiones por el enemigo al que se han infligido gravísimas pérdidas. Formaciones de bombarderos han continuado, sin cesar, sus ataques contra las fortificaciones.

En el resto del frente Este, los ataques alemanes se han visto coronados por el éxito, y han sido de grandes proporciones en la parte oriental de Jarkof. En el frente de Volchof, han fracasado todos los ataques soviéticos.

Han sido capturados dos mil prisioneros en Africa del Norte, en el curso de los combates librados para la conquista de Bir Hakeim. La mayor parte de estos prisioneros son partidarios del general De Gaulle. Además, han sido destruídos gran número de cañones y varios centenares de vehículos motorizados. Las pérdidas sufridas por el enemigo son muy elevadas.

En el Mediterráneo oriental, un submarino alemán ha hundido, a lo largo de la costa de Palestina, a dos mercantes que desplazaban un total de cuatro mil toneladas y un velero mercante. Otro gran navío ha sido averiado.

En el curso de los ataques de los sumergibles alemanes contra un convoy enemigo que navegaba, fuertemente escoltado por el Mediterráneo oriental, ataque que ya fueron anunciados en el comunicado de ayer, otro barco de transporte, de seis mil toneladas, fué hundido.

En las incursiones de hostigamiento de los bombarderos británicos, que vuelan aisladamente sobre el litoral alemán, danés y holandés, tres aparatos adversarios fueron derribados la noche última.

Un batallón de infantería, apoyado por una batería de cañones de sitio, mandado por el capitán Lorenzen se ha distinguido especialmente por su notable valor en los ataques ante Sebastopol. El ayudante Steinbatz, ha logrado su 95 victoria en el frente oriental, y el teniente Marseille, en Africa del Norte, ha obtenido sus victorias números 78, 79, 80 y 81 en combates aéreos. El submarino a las órdenes del teniente de navío Heidtman se ha distinguido singularmente en el curso del combate contra el convoy enemigo en el Mediterráneo oriental». (Efe)

BERLIN. Comunicado del Alto Mando de las fuerzas armadas alemanas:

En la noche última bombarderos alemanes del tipo «He 111» atacaron aeródromo británicos, al Este de Fuka, en Africa del Norte, a pesar de los disparos de la artillería, pesada y ligera, antiaérea de los británicos, acción apoyada por numerosos reflectores. Nada impidió que los aviones alemanes descargasen sus bombas y alcanzasen a los aviones que se encontraban en el aeródromo. Ardió un depósito de carburante». (Efe)

COMUNICADO ITALIANO

ROMA.—Comunicado del Alto Mando de las fuerzas armadas italianas:

«La posición de Bir Hakeim, poderosamente organizada, y defendida con encarnizamiento, fué tomada por asalto en la mañana de ayer y ocupada por la infantería motorizada italiana y alemana. El ataque estuvo precedido por el fuego violento y concentrado de la artillería, apoyada por la acción en masa de importantes formaciones aéreas. El número de prisioneros pasa de 2.000. El botín es considerable y comprende gran número de cañones y material, en su mayor parte intacto. Sobre el campo de batalla dejó el enemigo más de 1.000 cadáveres. Una pequeña guarnición, formada en su mayor parte por francesse rebeldes, huy; pero fué perseguida y hostigada sin descanso por los bombarderos del Eje, sufriendo aquellas fuerzas fugitivas muy graves pérdidas en hombres y material.

Un avance de fuerzas blindadas inglesas al Norte de Bir Hakeim fué detenido por la División «Ariete», cuya artillería abrió un fuego extraordinariamente eficaz y preciso a escasa distancia, lo que hizo fracasar el intento de los carros armados enemigos, que fueron en gran parte destruídos. La aviación actuó también contra la vanguardia del adversario, incendiando y dañando un número considerable de autos blindados de aprovisionamiento.

En el curso de combates aéreos, los cazas alemanes derribaron cinco aviones británicos.

En el Mediterráneo hemos perdido un contratorpedero, que fué torpedeado por el enemigo, y hundido. Otra unidad del mismo tonelaje se hundió al chocar con una mina a la deriva. Las tripulaciones se salvaron en su mayoría. Las familias han sido informdas.

El número de muertos cusados por la incursión enemiga sobre Tarento es de 20 a 41. Algunas bombas arrojadas en a noche última sobre Tarento, no originaron daños ni víctimas.»—(Efe.)

COMUNICADO INGLES

EL CAIRO.—Comunicado del Cuartel General del Oriente Medio:

«Fuerzas blindadas británicas atacaron ayer las formaciones acorazadas «enemigas al Este de Harmat. No se conocen aún detalles de los combates.

En los demás sectores, sin novedades dignas de mención.»—(Efe.)

COMUNICADO FINLANDES

HELSINKI.—Comunicado militar:

«En el istmo de Carelia, nuestras tropas han rechazado dos ataques locales del enemigo que habían preparado con violento fuego de artillería. Algunos grupos enemigos lograron avanzar hasta nuestras primeras trincheras, donde fueron rechazados. En esta ocasión el enemigo perdió 130 hombres, en el istmo de Aunus ha sido más violenta que de costumbre nuestra artillería, que disparó sobre los fortines enemigos, los refugios y disperso una columna de transporte formada por 40 coches, así como a una formación enemiga, que sufrió pérdidas. Los lanzagranadas aniquilaron a la mitad de otra formación enemiga de 30 hombres que habían avanzado hasta nuestras bases. En los ataques efectuados en el sector Sur del frente oriental, el enemigo fué rechazado por nuestra artillería e infantería y se retiró a sus posiciones de partida con pérdidas. En los sectores central y septentrional de este frente no hubo ninguna actividad importante. En el curso de las últimas 24 horas, el enemigo no ha realizado ninguna incursión.-Efe.

AMPLIACION, AL PARTE ALEMAN

BERLIN.— Como ampliación a las noticias en el comunicado sobre la conquista de Bir Hakeim, se informa en un centro militar que dicha localidad había sido potentemente fortificada por los ingleses. Las nuevas instalaciones comprendían campamentos de tropas, depósitos de municiones y combustible, depósitos de víveres y carreteras que se dirigían hacia la retaguardia británica. Las fortificaciones habían sido adoptadas al carácter del paisaje desértico.

El alto mando inglés ordenó que sedefendiese la plaza a toda costa. Se trata, en efecto, de una posición-clave para la zona del Este hacia Bir-El-Gobi y hacia el litoral por el Norte. Esto explica la encarnizada resistencia opuesta por sus defensores. Bir Hakeim desempeñará, en manos de los alemanes, un papel más importante del que tenía cuando la ocupaban los ingleses; porque constituye un centro de comunicaciones estratégicas esenciales al desarrollo ulterior de las operaciones.

En orden a los combates de Sebastopol, el mismo centro militar comunica que la iniciativa se encuentra, por completo, de parte de las fuerzas alemana; la base actual de la lucha, puede considerarse como un quebrantamiento previo del cinturón fortificado.

Se han obtenido ya éxitos importantes, y la situación de los defensores de Sebastopol puede deducirse fácilmente del hecho de que informaciones soviéticas anuncian que han comenzado a entrar en combate los "pelotones de suicidas".—(Efe).

EL ATAQUE ALEMAN EN JARKOF

ESTOCOLMO.— Las fuerzas alemanas han comenzado una ofensiva contra las tropas soviéticas en el sector de Jarkof, según informes no confirmados recibidos en la capital sueca. Los contingentes alemanes están mandados por Von Bock, y comprenden, al parecer, las mismas unidades que tomaron parte en la batalla desarrollada en el mismo sector, por iniciativa soviética, y varias nuevas formaciones de tanques y artillería. Las tropas rusas ofrecen resistencia apoyados intensamente por la artillería.—(Efe.)

OPERACIONES DE DESEMBARCO EN LA PENINSULA DE TAMAN

ANGORA.—Durante los días de anteayer y ayer, las fuerzas alemanas han realizado incursiones de reconocimiento en la península de Taman, según las informaciones privadas que se reciben en esta ciudad. Una formación de siete u ocho lanchas rápidas desembarcaron destacamentos en la costa del Cáucaso, cerca de la desembocadura del río Kuban. La resistencia rusa fué muy débil. Parece ser que se trata de la segunda operación de este género, en la península de Taman, en el plazo de los ocho últimos días.—(Efe.)

AVANCES AL ESTE DE BIR HAKEIM

TUNEZ.— Las tropas germano-italianas han continuado su avance en dirección Este, después de haber conquistado Bir Hakeim, anuncian de la zona de operaciones. La posición de Harmat continúa en poder de los ingleses, pero las columnas del Eje avanzan, al parecer, bastante deprisa, merced sobre todo al apoyo que han prestado varias unidades de refresco que no han entrado en fuego hasta después de la caída de Bir Hakeim. Las unidades inglesas que defendían esta última posición pudieron reunirse al grueso de las formaciones británicas, huyendo amparadas por la oscuridad de la noche.

Los círculos militares que observan la marcha de la batalla del Desierto líbico declaran que la ocupación de Bir Hakeim tiene considerable importancia, pero que su resistencia de 17 días ha servido para que los contingentes ingleses pudieran preparar nuevas líneas de resistencia e incluso iniciar otras operaciones de ataque, tales como la empezada por las unidades del general Richtie.

Se prevén nuevas y cruentas batallas de carros de combate.—(Efe)

Un artículo del Doctor Goebbels

"Si Inglaterra intentase desembarcar en cualquier parte del continente, se vería en poco tiempo frente a un nuevo Dunquerque mucho peor que el primero"

BERLIN. — El doctor Goebbels publica un artículo en el semanario "Das Reich" en el que declara que, según el enemigo, la guerra ha entrado en una fase en la que el adversario parece inclinado a dirigirla hacia un fin bastante soportable, a pesar de las desesperadas circunstancias en que se encuentra actualmente.

"Londres —dice el ministro— no puede intentar llevar a cabo un régimen de terror si desea permanecer fiel a una conducta honrada de guerra. Churchill parece dominado por un sentimiento de desesperación, motivado por los desastres experimentados hasta la fecha; y, a pesar de todas sus frases, no ha sido capaz de constituir un segundo frente en el Oeste europeo para aliviar a los bolcheviques. Sabe muy bien el ministro británico que si intentara desembarcar en cualquier parte del Continente, se le acogería de tal manera, que Inglaterra se vería en poco tiempo frente a un Dunquerque mucho peor que el primero. No le queda otro recurso que el de proferir amenazas y satisfacer, de forma menos peligrosa, las exigencias de los bolcheviques, que cada día son más apremiantes. Y así, desencadena los ataques nocturnos de la aviación británica contra la población civil de Alemania.

Parece supérfluo recordar que la población alemana sufre mucho con los actos terroristas de los ingleses: pero se equivocan en Londres, si creen que la moral alemana puede disminuir con estas operaciones. También se equivocan radicalmente los ingleses si piensan que con semejantes actos de terror pueden causar daños decisivos a nuestra industria de armamento de guerra o a nuestra economía de abastecimiento. Las pérdidas experimentadas por los británicos en estas excursiones nocturnas sobrepasan en mucho el nivel medio que Inglaterra puede soportar.

Churchill trata en vano —sigue diciendo el doctor Goebbels—, de engañarnos con un aumento artificial del número de aviones atacantes, y tratando, de esta manera, de reducir el porcentaje de aparatos perdidos. Los golpes que los ingleses nos infligen, les son devueltos rápida y minuciosamente. Es claro que a los actos de terrorismo sólo se puede contestar con acciones de la misma naturaleza, ya que, de otra manera, sólo se lograría el efecto de envalentonar al adversario. Si nosotros, como país civilizado, lamentamos las pérdidas humanas y los daños causados a los monumentos históricos, no solamente en Lubek, Rostok y Colonia, sino también en Bath, York y Canterbury, estas pérdidas y estos daños no se pueden apuntar en nuestro haber, y toda la responsabilidad cae sobre la cabeza del Imperio Británico. No solamente este Imperio, sino toda la humanidad civilizada, paga caras estas acciones, y si nosotros no nos hubiésemos levantado en su defensa, el mundo civilizado estaría próximo a su fin". —(Efe.)

Estos soldados alemanes no descansan aunque así lo parezca. Ponen todas sus fuerzas para evitar los desgarros mientras se llena un globo cautivo alemán

NUEVOS REFUERZOS CANADIENSES LLEGAN a Gran Bretaña

LONDRES.—Nuevos refuerzos canadienses han llegado, sin novedad, a la Gran Bretaña, según se anuncia oficialmente. Las unidades desembarcadas se componen de soldados de Infantería, Artillería y antitanques, transmisiones e Ingenieros.—(Efe).

EL TRATADO ANGLO - SOVIETICO - NORTEAMERICANO

no ha constituido la menor sorpresa para los países del Pacto Tripartito

BERLIN.—Desde hace varias semanas se sabía en la capital del Reich las negociaciones que Molotov realizaba cerca de Londres y Washington, y que, han terminado con la firma del tratado entre la Unión Soviética, de una parte, e Inglaterra y los Estados Unidos, de otra. Así se declara en los medios políticos, que añaden, no ha constituído, por lo tanto, la menor sorpresa el hecho para los países del pacto tripartito. Según dichos medios berlineses, el tratado concluído es un producto de la desesperación y el pánico de Moscú. En los días que Molotov se dedicó a ejercer presión sobre los gobiernos inglés y norteamericano, éstos se entregaron a discursos y artículos de propaganda sobre la necesidad de ayudar al Kremlim. Así, Churchill afirmó—se dice en aquellos medios—que 1.000 aviones habían atacado a Colonia. Contra esta afirmación se aclaró en Berlín que ella obedecía a las negociaciones en curso entre Molotov y Londres y Washington y que estaban destinadas a calmar la impaciencia de Stalin.

La Prensa berlinesa de esta mañana también se ocupa de la alianza anglo-soviética. La "Correspondencia político-diplomática" dice que desde que se agravó la situación, se habló abiertamente de la necesidad de reforzar la colaboración entre las potencias anglo-sajonas y Moscú, y que el pacto trata de levantar la moral de los pueblos soviético e inglés. Rechaza dicho periódico la afirmación contenida en el pacto, según la cual, el Reich y sus aliados, ralizaron una política de agresión, y dice que si así trata de justificar el Gobierno inglés su alianza con Moscú, el argumento es bien endeble, pues bastará recordar el trato que la Unión Soviética dió a Finlandia, Rumania y los Estados Balcánicos, para echarlo por tierra. Con respeto al acuerdo contenido en el pacto, de ensanchamiento territorial de los dos países, una vez terminada la guerra, opina "La Correspondencia", que no sería realizable, porque tanto Inglaterra como la Unión Soviética no conocen otra máxima que el más riguroso imperialismo, y cada una considera la prosperidad de la otra como un peligro que amenaza su propia posición interior y exterior. Con relación a la aplicación de la carta del Atlántico a Moscú, opina el periódico citado que tal relación reviste un interés general, porque, en fin de cuentas, cada uno de los signatarios espera poder salvarse, gracias a los sacrificios del otro, aprovechándose cada uno del pacto, a su acomodo. Los pueblos eurpeos, que en esta lucha defienden su existencia y su futuro, están, a pesar de todo, resueltos a defenderse contra todo peligro de esta naturaleza. Y están firmemente decididos—termina diciendo el comentario de "La Correspondencia"—a no regatear sus esfuerzos hasta que una victoria integral haya puesto fin a esta alianza.—(Efe).

ESTOCOLMO. «El tratado de alianza entre Inglaterra y la URSS escribe el corresponsal del periódico «Dagens Nyheter Enilonjrau» fué preparado hace cinco meses durante la visita de Eden a Moscú. En aquella ocasión el ministro inglés y Stalin discutieron la reorganización de Europa después de la guerra. Stalin exigió que la URSS se reincorpore la mayor parte de la Polonia oriental ocupada en otro tiempo por los siviess. A cambio de esos territorios Polonia debería ser indemnizada con regiones del Oeste».

El «Agens Nyhetar» señala, además, que las negociacione directas comenzaron el 22 de mayo; el 25 del mismo mes el acuerdo quedó terminado en principio y finalmente que el 26 de mayo dicho convenio fué firmado en Londres en el depacho de Eden en el «Foreing Office». Añade el periódico que el acuerdó fué firmado con la pluma «estilográfica» de oro de Churchill, al resplandor de varios proyectores cinematográficos. Termina diciendo el diario sueco que los signatarios celebraron con «champagne» la conclusión del pacto. (Efe)

SOFIA. La finalidad del nuevo tratado anglo-soviético-norteamericano no es otra, según declara el diario «Slovo» que armar ruido, para dar ánimo a los bolcheviques, que están entregados a la desesperación. Ese tratado quedará en la historia diplomática, continúa el periódico búlgaro, como un número de propaganda; dentro de diez días habrá desaparecido la impresión que causó y no habrá huellas de él más que en los lejanos grises del «Foreing Office». (Efe)

TOKIO. La conclusión del pacto entre la URSS e Inglaterra no tiene interés especial desde un punto de vista práctico, se declara hoy en los medios políticos de la capital nipona. Se supone aquí que el acuerdo prevé el envío de material de guerra a la URSS y la creación de un segundo frente en Europa, entre los puntos más importantes que integran el convenio.

Por otra parte, en los medios políticos japoneses se pone de relieve la opinión de los círculos berlineses, según la cual en las actuales circunstancias militare y políticas, el acuerdo en cuestión no podrá surtir los efectos deseados, aunque si ha de ser utilizado a efectos de propaganda. (Efe)

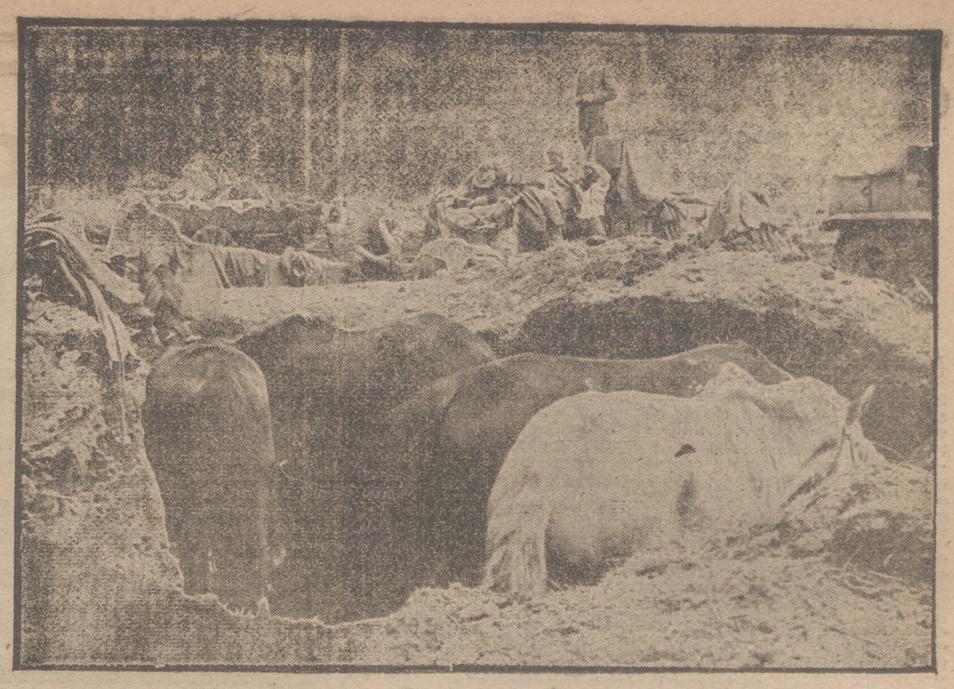

EN UN DESCANSO DURANTE EL AVANCE DE LAS TROPAS ALEMANAS SON COLOCADOS LOS CABALLOS EN ZANJAS PARA PRESERVARLOS DE LOS CASCOS DE METRALLA.

División Azul

UNA NUEVA EXPEDICION DE REPATRIADOS SALDRA HOY DE BERLIN

MADRID.— Mañana saldrán de Berlín 1.400 camaradas combatientes bajo las gloriosas banderas de la "División Azul" con dirección a España, después de su relevo en sus puestos de combate. Manda la expedición el Teniente Coronel laureado, Zamalloa.

El recibimiento oficial se hará en Vitoria, donde estos heroicos camaradas asistirán a la celebración de una misa de campaña de acción de gracias y después desfilarán triunfalmente, recogiendo el clamoroso entusiasmo popular.

Repatriados Italianos de Abisinia

LAS PALMAS.— Han entrado los trasatlánticos italianos "Saturnia" y "Vulcania", procedentes de Abisinia, que conducen evacuados. El primer buque lleva a bordo dos mil quinientos y el segundo dos mil trescientos noventa y cuatro, todos de nacionalidad italiana. El viaje se ha realizado felizmente, con gran entusiasmo entre los viajeros por regresar a su patria. Su estado sanitario es inmejorable, y se han registrado durante la travesía pocos casos de enfermedades comunes. Los barcos salieron el día 16 de mayo del puerto de Berbera, e hicieron escala el día 29 en Port El Sabeth. Navegaron con pabellón italiano y, en los costados de los buques, las insignias de la Cruz Roja. Entre los pasajeros figura el Gobernador General de Colonias, Carrozzelli, que asume la jefatura de la expedición. Ambos buques han atracado al dique "Generalísimo Franco" y han sido provistos de combustible. Esta noche reanudarán el viaje con destino a Italia, haciendo escala en Gibraltar.

LA LUCHA EN CHINA

Los japoneses han ocupado Kienchungfu, Kiangehan y la estación ferroviaria de Chungsiang

TOKIO.— Las tropas japonesas que operan en la provincia de Kiangsi han ocupado esta mañana la localidad de Kienchungfu, importante centro estratégico al Sureste de Fuchu. Los 10.000 hombres de las tropas de Chungking, que defendían la ciudad, se baten en retirada.—(Efe).

SHANGHAI.— Las tropas japonesas que operan en Chekiang y en Kiangsi han realizado grandes progresos. En la tarde de ayer ocuparon Kiangehan, en la línea del ferrocarril de Chekiang. También ocuparon la estación ferroviaria de Chungsiang, en la que apreciables cantidades de materiales de guerra cayeron en poder de los japoneses. Los esfuerzos chinos para detener el avance japonés, enviando tropas a la región de Changcha, ha fracasado. En las provincias de Crekiang, Kiangsi y Fukien, las fuerzas aéreas niponas han desplegado una intensa actividad. En Fuchang, los aviadores japoneses han observado grandes incendios provocados por varias toneladas de bombas arrojadas por los aparatos nipones. En Kuang, sin, 20 trenes de mercancías quedaron destruídos. Se registran, además, combates encarnizados en el Konan del Norte, donde 10.000 soldados de Chungking han sido aniquilados. También han sido cercadas las tropas de la quinta brigada chino-comunista que opera en el distrito de Tachiang, cerca de la frontera, entre las provincias de Honan y Changsi. Hasta ahora, las tropas comunistas han perdido 3.000 muertos y 2.000 prisioneros.

TOKIO.— La 30 división del Ejército de Nanking participa en las operaciones que contra las fuerzas de Chung-King llevan a cabo los japoneses en la región meridional de la China. Los informes facilitados de fuente oficiosa japonesa dan cuenta de que las tropas de Nanking se han batido ocn gran entusiasmo, dando pruebas de magnífico entrenamiento.—(Efe).

LA SITUACION EN MADAGASCAR

TANANARIVE.— Se comunica oficialmente: "Las fuerzas británicas que ocuparon Sambava y Vahemar se han retirado de estas dos localidades."—(Efe).

El duque de Gloucester llega a Nueva York

Y da lectura a un mensaje de Jorge VI al pueblo indio

NUEVA DELHI.— A su llegada a esta capital, el Duque de Gloucester ha leído ante el micrófono un mensaje al pueblo de la India por el Soberano del Reino Unido y Emperador de la India.

En él, Jorge VI declara que espera impaciente el momento de la paz para visitar su gran feudo asiático y que ha pedido a su hermano transmita a los príncipes y al pueblo del Indostán su saludo y sus buenos deseos.

"Nuestra causa es justa —expresa el mensaje—. Estoy profundamente impresionado por la forma en que la India ha respondido a mi llamamiento, pero queda mucho por hacer; el tiempo apremia. El enemigo está a las puertas del país, pero pocos son los obstáculos que no puede vencer la buena voluntad colaboradora de todos".

Añade el Monarca que se siente unido en la fraternidad del servicio a millones de indios, a quienes invita a defender su Patria y a quienes promete toda la ayuda posible.

"Los actuales sufrimientos, termina, se verán recompensados el día que una paz justa y duradera vuelque sus bendiciones sobre la India y las demás naciones del mundo".—(Efe.)

Convenio complementario germano-turco

ANKARA.— Un convenio complementario al tratado de comercio germano-turco concluído en octubre de 1941, ha sido firmado por el embajador de Alemania en Ankara, oVn Papen y el secretario general del Ministerio de Asuntos Exteriores turco. Dicho convenio fija los precios de las mercancías por ambas partes.

Disposiciones Oficiales

MADRID.— El "Boletín Oficial del Estado" publica entre otras, las siguientes disposiciones:

Gobernación.—Se autoriza a las jefaturas provinciales de Sanidad y Dirección General de Sanidad, para suspender hasta ocho y quince días, respectivamente, en sus haberes, los médicos titulares que no hagan la declaración de los casos de enfermedades infecciosas.

Se modifica la plantilla del Cuerpo Médico de Sanidad Nacional, en lo que se refiere a centros secundarios de higiene rural, y se confirma en sus destinos a los médicos del Cuerpo que se citan.

Aire.—Relación de los señores nombrados alumnos de la escuela de ayudantes de ingenieros aeronáuticos.

Obras Públicas.—Se aprueban normas para la mejora y reparación más urgente de los caminos y vías provinciales y para la redacción y desarrollo de los planes provinciales de construcción de caminos vecinales.

* * *

En el de mañana se publicará una Orden de Industria y Comercio, creando la Comisión Intersindical para la distribución del esparto.

Otra Orden del mismo Ministerio dispone que el papel impreso —escrito o usado— no se use para determinados fines que se indican, con el fin de dedicarlo totalmente a la transformación en pastas.

Una Orden de Educación Nacional eleva a definitivos el funcionamiento de los Institutos Nacionales de Enseñanza Media de Calahorra, Tortosa, Aranda de Duero y Játiva.

El portador de rancho para los soldados de un aeródromo alemán en Rusia ha tenido que utilizar un caballo ruso para poder llegar hasta sus camaradas, por la cantidad de barro que ocasiona el deshielo.

CAMPO DE LAS GAUNAS

MAÑANA DOMINGO, A LAS CINCO Y MEDIA

FUTBOL

CAMPEONATO DE LOS CUATRO

Deportivo Alavés

Deportivo Logroñés

Precios para el público: Preferencia, 5'00 Ptas, General, 3'00 Ptas. Señoras, niños y militares (cabos y soldados), 1'50 Ptas.

NOTA.—Las entradas para el público se pondrán a la venta el domingo, por la mañana, en el kiosco del señor Peche, y por la tarde en las taquillas del campo. Los señores asociados recogerán las suyas con el cupón número 2, de Junio, en la forma de costumbre.

Gran Café Suizo

HOY SABADO

GRANDES BAILES

EN LA

TERRAZA - JARDIN

ACTUANDO LOS ANIMADORES

Francisco Gardem y Enrique de Caro

IDOLOS DEL PUBLICO LOGROÑES

TARDE A LAS 8. NOCHE A LAS 10'30.

NOTA.—No dejen de acudir a la Terraza Jardín, hoy sábado.

UTOPIA Y REALIDAD

Por EMILIANO AGUADO

No han sido flojas ni poco dolorosas las peripecias que hemos pasado en estos últimos años en medio, unas veces, de revoluciones sangrientas y siempre de amenazas y maldiciones sin freno. Todas las clases sociales han tomado parte en esta tremenda subversión, que ha habido un momento en que no tenía valedores dignos de este nombre y que en otras ocasiones no han tenido más contrapeso que el instinto de conservación. Hemos salido por ventura de la época revolucionaria en que no había ni clases sociales, ni jerarquías humanas, ni creencias capaces de poner coto a las demasías de la pasión desbordada, ni normas concretas que encuadrasen un puñado coherente de aspiraciones bien precisas. Ni hemos vivido una época en que más crudamente se haya escarnecido todo lo más santo que hay en el corazón del hombre, ni es fácil encontrar en las páginas de la historia un tiempo en que de manera tan absurda se hayan desconocido los recursos efectivos de cada pueblo. Era la época de la utopía, que tan cara le ha costado a Europa y que tan cerca ha andado de llevarla al precipicio.

Se empezó con el intento de hacer de la vida entera un paraíso y se empezó despoblando del corazón de todos los sentimientos humanos que le han gobernado siempre en sus dichas y en sus aflicciones; para hacer felices a los hombres se empezó por odiar al que teníamos más cerca, y en holocausto de una redención universal se ofrecieron las cosas más íntimas que nos da la vida. Para que la dicha cayera por igual sobre todos los seres que habitan en la tierra, se menospreció la familia, y no era difícil encontrar hombres animados de los más vastos ensueños de bienestar mundial que sacrificaran a su mujer y a sus hijos con privaciones y con malos tratos. Para establecer una sociedad de todas las naciones de la tierra se comenzó por dejar de sentir la patria que nos había dado luz y calor, lengua y religión. La época de la utopía, que hemos pasado por ventura, comportaba una disposición anémica de tal suerte que hacía imposible la visión de las cosas cercanas y hacía que los más nobles impulsos se perdieran en una vaguedad de porvenir y de neblina. Luego vendría la sangre y el sacrilegio; porque el hombre se llegó a convencer de que él solamente podía convertirse en artífice de toda la dicha y hasta de todas las leyes de la historia del mundo.

Claro es que en aquella disposición de ánimo todas las cosas parecían fáciles; si a pesar de ello no se hacían, culpa era de los que gobernaban, y no solamente de los políticos, sino de esa otra clase que llamaban burguesía con menosprecio y con saña. De aquí que el odio fuera tan hondo y tan irrefrenable, siempre dispuesto como un arma de combate y de traición. Si en la realidad todo parecía posible, si la dicha del género humano era cosa fácil de alcanzar, bastando por lo pronto con la suplantación del régimen establecido, ¿por qué no iban a mirar sañudos estos utopistas a los que se oponían a tantos bienes sin más motivos que su bienestar material y su capricho? Aquella época utópica que hemos rebasado por concesión del cielo, además de todas estas cosas, trajo consigo otra todavía peor: el hombre, en fuerza de creer en esa felicidad universal y de vivir siempre como prisionero del cambio de regímenes e instituciones, acabó perdiendo el señorío de sí mismo, hasta que un mal día se olvidó de sus fuerzas personales más íntimas e irrenunciables. El hombre se hizo máquina al servicio de cambios y perturbaciones, sin presentir que la dicha, para que sea honda y duradera, tiene que hallar su cima y su hontanar en nuestro propio corazón.

Es natural que en poder de aquellas utopías se desconocieran las demandas más sencillas de todos los días, y que, preocupados aquellos seres de cosas imposibles y de riquezas para todo el mundo, no vieran lo que había que hacer con las riquezas ya existentes ni vacilaran jamás cuando les proporcionaba ocasión de destruirlas. Y he aquí cómo de un afán demente de enriquecimientos mundial se ha venido a un estado de pobreza como no era de esperar en las circunstancias que se encontró la economía de todos los países cultos de la tierra hace poco más de un siglo. Esta sistemática destrucción de todos los recursos de los pueblos más adelantados trajo consigo un distanciamiento de clases y de personas como tal vez no se recuerda en el pasado de Europa. Unos miraban con los ojos inyectados en odio; otros miraban con sed de exterminio y otros con recelo. No era posible la armonía entre las clases sociales de la misma manera que no lo era la de sus intereses. Y he aquí que esa realidad insaible ocultaba las cosas más cercanas, esos afanes de felicidad mundial oscurecían la desdicha de las familias abandonadas y los semejantes que caían un día y otro día muertos en las calles y en los campos. Era una diabólica hipoteca del presente, que nos manda vivir con alegría y con entrega, como los pájaros del cielo y los lirios de los campos, a los que Dios provee de sustento y de esplendor.

La Obra Sindical de Artesanía va a organizar mercados provinciales, regionales y nacionales, en los que admitirá para su venta desde la labor más modesta, ruda y primitiva hasta la más primorosamente terminada. También pretende crear talleres escuela y conseguir el suministro de materias primas, de utensilios y aparatos, actualmente de difícil adquisición.

La Obra Sindical de Artesanía funciona en la calle de los Baños, número 9.

Blázquez - Compra
Blázquez - Vende
FINCAS

Las mejores, BLAZQUEZ

Vara de Rey, 7-2.º izqda. - Telf. 2161

La represión del contrabando

MADRID.—Según nota facilitada por el Ministerio de Hacienda, durante el primer trimestre del año actual se han efectuado, por personal del Cuerpo de la Guardia Civil, los servicios que afectan a la Ley de Contrabando, defraudación y demás especialidades siguientes:

Actas levantadas, 3.835; reos de contrabando detenidos, 1.750; tabaco aprehendido, 17.408 kilogramos; plantas de tabaco, 1.730 kilogramos; embarcaciones, 4; carruajes, 8; alcoholes, 12,852 litros; alambiques, 9; cabezas de ganado mayor, 99; ídem menor, 458; sacarina, 25 kilogramos; azúcar, 8.843 kilogramos; café, 3.637 kilogramos; tostadores de café, 1; achicoria, 1.942 kilogramos; otros artículos alimenticios, 658.704 kilogramos; otros géneros diversos, 86,936 kilogramos; piedras de ignición, 53.609; encendedores mecánicos, 114; aparatos de radio, 15; relojes, 376; plumas estilográficas, 371; mineral Wolfram, 183 kilogramos; sulfato de cobre, 500 kilogramos; dos bicicletas. Cantidades intervenidas por tráfico ilícito de moneda: 110.643 pesetas; 30.590 francos franceses; 20 francos suizos; 10.507 escudos portugueses; 53 libras esterlinas; 50 liras italianas; 1.000 reis brasileños; 100 pesos argentinos y un brillante valorado en 20.000 pesetas.

Anuncios oficiales

Maestranza de Logroño

Necesitándose personal obrero especialista para la Maestranza Aérea de Albacete, se admiten instancias de todos los que, comprendidos en las edades de 18 a 35 años, posean cualquiera de las especialidades siguientes: Mecánicos motoristas de aviones, Chapistas, Ajustadores, Montadores de aeroplano, Instaladores electricistas de aviones, Montadores de motor, sobre avión, Forjadores, Motoristas de automóviles, Montadores de automóviles, Preparadores de aparatos de a bordo, Especialistas de radio, Fundidores, Guarnicioneros, tapiceros y Pintores.

Las instancias documentadas con certificados de trabajo, de excombatiente (el que lo sea) y avalí de Falange, se dirigirán al Jefe de la Maestranza de Logroño (Agoncillo), donde los solicitantes serán sometidos a pruebas de capacidad profesional y clasificados según los resultados de las mismas, quedando su admisión y desplazamiento a la Maestranza de Albacete pendiente de la resolución definitiva del Ministerio del Aire. Se concede un plazo de 15 días para solicitar a partir de esta fecha.

Agoncillo, 9 de junio de 1942.
El Jefe de la Maestranza.

Hospital Militar de Logroño

Necesitándose adquirir diversos artículos para las necesidades de este Hospital Militar durante el próximo mes de JULIO, se anuncia el correspondiente Concurso en PRIMERA CONVOCATORIA el día 20 y en SEGUNDA CONVOCATORIA el día 30 de los corrientes. Las cantidades de dichos artículos, así como los pliegos de condiciones técnicas y económicas, se hallan a disposición de quienes lo soliciten todos los días laborables en las Oficinas de esta Administración del Hospital Militar. Las proposiciones deberán ser presentadas en dichas Oficinas antes de las DIEZ HORAS de los citados días del presente mes, fechas en que deberán ser hechas las adjudicaciones.

Logroño, 10 de junio de 1942.
El Comte. Jefe Administrativo.

Avisos y Noticias

Con iguales características de la feria de ganados de febrero, se está celebrando la actual en esta capital con motivo de las fiestas de San Bernabé; esto es, muchos feriantes, gran número de ganado puesto a la venta y que hoy y mañana será mayor y precios elevadísimos.

En el mercado de cerda se pusieron a la venta *249* tetones, quedando bastantes sin colocar, siendo el precio de éstos de *250* a *400* pesetas uno, según clase y tamaño.

MOLINOS

para piensos, harinas, fideos, café, jabón, maniok, abonos químicos, perfumes, yeso, escayola, piedra, grijillo, arena, carbón, huesos. Hoy es grande la necesidad de molinos para el aprovechamiento de subproductos.
Precios y Presupuestos:
RUFO ECHAVARRIA
Vara de Rey, 41. — Teléf. 1599.

"EL ESPOLON"
RESTAURANTE DE MODA.
¡¡VISITENLO !!

En el Registro civil han sido inscritos los nacimientos de María Carmen Elías Lecina y María Jesús Fernández Pérez; las defunciones de Victoria León Bozal, de *65* años, de Arnedo; Pablo Clavijo Bujanda, de *17* años, de Lardero; Jacinto Valdurtéles del Val, de *72* años, de San Román de Cameros y Domingo Adolfo Jiménez González, de un año, de Logroño, y los matrimonios de Eleuterio Palacios Pérez con Isabel Aradilla Cruz y Segundo Neila Blanco con María Luisa Alonso Cantero.

GANADEROS

Vendo Prado de treinta fanegas, con abundantes pastos, propio para roturar.
Razón: Calvo Sotelo, 5, 4.º, izqda.

BAULES, MALETAS, FUNDAS, REPARACIONES, Gral. Mola, 67.
RICARDO

En el sorteo pro-ciegos celebrado ayer resultó premiado el número *213*.

MUEBLES de gusto y CAMAS de metal
ANTA, General Mola, 46

PARA COMER BIEN Y ECONOMICO, VISITE
EL SUR
CAFE-BAR RESTAURANTE
Especialidad en Cerveza, Refrescos y toda clase de licores.
MAYOR, 140. — Teléfono 1337.

En la Cocina Económica se recibió el jueves un donativo de cinco pesetas, hecho por unos niños en memoria de su señor padre (q. e. p. d.). Se les queda agradecidos.

No más canas

usando Colonia "La Perfecta" Depósito en Perfumería Once de Junio, 15. Teléfono 1184. — Logroño.

Exquisito HELADO Valenciano
EL BUEN GUSTO
Calle SAGASTA (Junto al Estanco)
SURTIDO DIARIO

Habiendo sido autorizada por la Superioridad la salida de España al súbdito alemán Hans Witte, se ruega su presentación en la Comisaría del Cuerpo General de Policía, Negociado de Pasaportes y Extranjeros, con objeto de visar su pasaporte.

Sulfatadoras
Peñalva
GALLARZA, 3. — Teléf. 1182.

Imprenta EL NAJERILLA
ESMERO, RAPIDEZ, ECONOMIA.
General Franco, 5. — NAJERA.

Un buen masaje y una limpieza de cutis por masajista diplomada
DIONI
Una elegante permanente al aceite
DIONI
Permanente con electricidad y sin ella, desde DIEZ pesetas
DIONI

Las misas que se celebren el martes próximo, día 16, en la Iglesia de Santiago, a las ocho y a las nueve en el altar del Carmen y a las ocho y media en el de San José, serán aplicadas por el alma de DOÑA TIBURCIA MARCO ARTEAGA (q. e. p. d.), que falleció el día 16 de junio de 1940.

ATENCION CICLISTAS
¿NECESITA SU BICICLETA UNA BUENA REPARACION? a GARAGE "SPORT" San Antón, 8.

Bronceadores, Cremas para el sol, Limpiadoras, Alimentadoras, etc. No estropee su cutis. Lo que usted necesita le aconsejarán en
Perfumería
ELIZONDO
General Mola, 132. (frente al Ayuntamiento). Teléfono 1764.

Ha regresado de Madrid, donde terminó brillantemente los estudios de odontología nuestro buen amigo don Antonio Gil-Díez.

Le felicitamos cordialmente, así como a su distinguida familia y le deseamos los mayores éxitos en su profesión.

MAQUINA TRILLADORA
véndese, marca "Ajuria", nueva, sin estrenar, con suplemento elevador de paja y tubo lanza-pajas, con tractor "Fordson" y todos los accesorios, incluso correa motriz al tractor: nada por separado. Escriban a Hos. Levison Arroyo. Hotel Castilla, Burgos.

Garage Sport
Reparaciones garantizadas de Bicicletas y Coches de niño.
SAN ANTON, 8.

OFREZCO en venta

PISOS de 7.000 Ptas., de 8.500, de 13.000, de 14.000, dos de 15.000, de 16.000, dos de 21.000, dos de 28.500; uno soberbio con 6 departamentos, baño y amplia cocina, libre, en lo mejor de la capital, en 34.000 Ptas., y otro en Sagasta en 40.000. Planta baja con 4 departamentos, trozo de huerta y cuadra, en 18.000 Ptas.; y cuatro colosales Plantas bajas, libres, de 32.000 a 60.000 Ptas., todas en carretera y junto a la capital. Casas en pleno centro, y una en Barriocepo con hermoso local que da a dos calles.
TERRENOS en Carretera Viana, Avenida de Colón y Calle Oviedo, y dos colosales fincas en carretera, de 10 fanegas, y de cuatro y tres Chalets de verdadero recreo. BARRIOCEPO, 26, 2.º — "POZA".

Frontón Beti - Jai

HOY, SABADO, GRANDES FESTIVALES DE PELOTA

TARDE: A LAS 6 Y MEDIA

TRES GRANDES PARTIDOS A RAQUETA Y QUINIELAS

A LAS DIEZ Y MEDIA — DOS PARTIDOS A MANO

Primero
Echave V y Echániz I contra Monasterio y Legarra

Segundo
Rubio y Lazcano contra Olascoaga y Atano IV

En la tarde de ayer recibió cristiana sepultura, el cadáver del que fué estimado convecino don Jacinto Valdueñteles, presidiendo el numeroso acompañamiento que asistió al fúnebre acto, los hermanos políticos del finado, don Isidoro Ocón, presbítero, y don Eusebio Ocón, acreditado comerciante de esta capital, y los sobrinos don José y don Roberto Ocón, don Antonio Estefanía y don Roberto Bazán, médico de Cenicero.

Reiteramo a toda la apenada familia la expresión de nuestro pésame más sentido.

Precisas chaquetas de punto. Sientan a maravilla, y calidad, en
Perfumería Elizondo
Se ha recibido bonito surtido en lanas, para confección géneros de punto a medida.
Gral. Mola, 132. Teléf. 1764.
(Frente al Ayuntamiento)

ACADEMIA DE CORTE Y CONFECCION
"SISTEMA ADRADA"
Sencillo, rápido y sin retoque. Instalación y procedimientos modernos de enseñanza. Unico en la capital. MODAS, ALTA COSTURA. Concesión título para profesorado. SAN ANTON, 6, Pral. Izqda.

Blanquear el Calzado con

CORAZON — PULMON
TUBERCULOSIS
RAFAEL RUIZ
MEDICO ESPECIALISTA
Ex-médico agregado al Dispensario "LEDO" de Bilbao.
RAYOS X MEDICINA GENERAL
Gallarza, 1. — Teléfono 2119.

ASOCIACION DE PADRES DE FAMILIA

El domingo, día *14*, a las diez y cuarto, celebrará esta Asociación, en el colegio de San José de los HH. Maristas, el retiro espiritual correspondiente a este mes, dirigido por su consiliario Rdo. P. Luis Chalbaud.

La Directiva

Muy interesante
BLAZQUEZ
Ofrece un gran negocio en marcha, acreditadísimo, fructífero y fácil de desarrollar. Entrega inmediata. Vara de Rey, 7, 2.º, izquierda.

Ha terminado los estudios de Licenciatura de Farmacia, en la Facultad Central de Madrid, el joven logroñés don José María Alonso Samaniego, que ha hecho toda la carrera brillantemente, obteniendo varios sobresalientes y matrículas de honor.

Felicitamos al estudioso joven, así como a su señor padre, nuestro querido amigo y paisano don Juan José Alonso Grijalba, director-gerente de Laboratorios Atler y también por el próximo regreso de Rusia de su otro hijo, Miguel Angel, aventajado estudiante de Farmacia y voluntario de la División Azul.

OSBORNE

VINO TINTO SUPERIOR
a 27 Ptas. cántara y 1'75 litro
VINAGRE a 20 Ptas. cántara.
VINO CLARETE
30 Ptas. cántara y 2 ptas. litro
Servicio a domicilio
Av. 12 Ligero, 32. Telf. 1429.

Vagones al descargue hoy:
V. Mendizábal, uno, cok; Vda. M. Santiago, uno, tablilla; C. Rioja, uno, carbón; B. Plaza, uno, goma; A. Caid, uno, sidra; V. Ruiz, uno, ladrillo; Abastos, uno, aceite; Jefe M. Militares, dos, aceite.

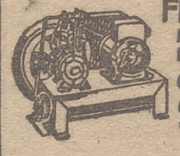

CÁMARAS · COMPRESORES
FRIGORÍFICOS
PEQUEÑAS FABRICAS DE HIELO y HELADOS
CONSERVADORAS
S.I.C.E.
N. LABAD. Sagasta, 23. Telf. 1971.

CIRCO Corzana
Instalado en el Real de la Feria
HOY
GRANDES FUNCIONES
10 GRANDES ATRACCIONES
CABALLOS BAILARINES
FOCAS AMAESTRADAS
CICLISTAS COMICOS
TRAPECIOS VOLANTES
y
GRACIOSOS PAYASOS
LAS MAYORES NOVEDADES CIRCENSES

Hoy. - Frontón Cinema
En Continua de 5 a 1
Sensacional Programa Doble
APTO PARA MENORES
PILOTO A LA FUERZA
El film más cómico de la temporada. Interpretado por el As de la comicidad, RELLYS.
MARTINGALA
Genial interpretación del divo del cante andaluz NIÑO DE MARCHENA, con Mary del Carmen y Rafael Arcos.
Un destello de la Andalucía luminosa. Sin duda alguna: ¡La mejor película española!

Mañana Domingo
FRONTON CINEMA
Doble y Grandioso Programa
1.º La magnífica superproducción nacional
Tierra y Cielo
Por MARUCHY FRESNO y ARMANDO CALVO
Arte y Amor. Intriga y Emoción. Sugestivo argumento de presentación maravillosa.
2.º — La película "METRO"
EL REFUGIO
En Español
Por ROBERT MONTGOMERY y MAUREEN O'SULLIVAN.

Mañana Domingo
CINEMA DIANA
ESTRENO del SUPERFILM
Deseos fatales
APTA PARA MENORES
OLGA TSCHECHOWA
"DESEOS FATALES", una carrera hacia la muerte, que sólo puede detener el amor. La misteriosa piel que se achica a cada deseo cumplido de su poseedor, al tiempo que la vida de éste...
¡¡SUGESTIONA Y CAUTIVA HASTA EL FINAL !!

HOY - Teatro Moderno
CONTINUA de CINCO a UNA
Grandioso PROGRAMA Doble
APTO PARA MENORES
La interesantísima superproducción "Fox"
Bajo el manto escarlata
Película de capa y espada... aventuras... intrigas... duelos... conspiraciones. Genial creación de CONRAD VEIDT, con la famosa ANNABELLA.
La extraordinaria producción nacional
Los cuatro Robinsones
Un alarde de gracia y humor.
PROGRAMA TOTALMENTE APTO PARA MENORES

HOY SABADO
CINEMA DIANA
Sesión Continua de 5'30 a una
EXITO DEL FORMIDABLE PROGRAMA DOBLE
Una Aventura de Jim Baxter
Las peripecias de un millonario que no tiene qué comer.
EN ESPAÑOL
El más fino humor y la más suave ironía.
POLVORILLA
Creación de JEAN HARLOW la rubia platino del cinema.

Mañana Domingo
CINE OLYMPIA
Un hombre en París
EN ESPAÑOL
Intérpretes:
VALERIE HOBSON y BARRY K. BARNES.
Arrestos, falsificaciones, asesinatos, sospechas, aventuras. Todo lo descubre la pareja del joven periodista con su esposa, en esta sensacional película.

Ibiza Bar Salón
HOY SABADO, DE 8 A 10
GRAN BAILE - Precios de costumbre

Mañana domingo **Teatro Bretón**
Funciones a las 7'30 y 10'45
SOLEMNE ACONTECIMIENTO TEATRAL
La "Agrupación Artística Harense", presenta el ESTRENO de la preciosa zarzuela
El Montañés
Inspirada en la popular poesía de F. de Villalón, "Diligencia de Carmona."
NO DEJE DE ASISTIR AL ESTRENO DE ESTA INSPIRADA OBRA DEL MAESTRO PINEDO.
La Orquesta será dirigida por el autor de la partitura.
Los Sres. Abonados tendrán reservadas sus localidades, el domingo, de 11 a 1.

Mañana Domingo
Moderno y Social
LA PELICULA ESPERADA POR TODO LOGROÑO
Volando hacia Río Janeiro
Uno de los mayores éxitos conocidos en la historia del cine. Brillante y fastuosa superrevista, con DOLORES DEL RIO, GINGER ROGERS, GENE RAYMOND y RAUL
Además se proyectará la superproducción "Fox"
Noches de Nueva York
Formidable creación del primer actor SPENCER TRACY.

Hoy - CINE OLYMPIA
Continua de 5'30 a una
SU PROGRAMA PARA HOY DOS soberbias PELICULAS
El hijo de la Armada
EN ESPAÑOL. Con JAMES DUN, JEAN PARKER y el niño MARTIN SPELLMAN, el colito de "Barrios de Nueva York". Inolvidable y emotiva película.
2.ª — La superproducción
No quiero saber quién eres
Formidable creación del actor de la simpatía, GUSTAV FROELICH.

TEATRO BRETON
Gran Compañía de Comedia
ALFONSO MUÑOZ
Primera actriz
ANITA ADAMUZ
PRESENTACION el próximo JUEVES, con la reposición de
La Loca de la Casa
de Benito P. Galdós.
Importante.— Serán de abono las funciones de los días 18, 19 y 20, pudiendo los Sres. abonados a la Compañía anterior, retirar sus localidades mañana domingo y el lunes.
Precio de la butaca (abono a las 3 funciones): 15'00 Ptas.

Plaza de Toros de Logroño

DOMINGO, 14 DE JUNIO. A LAS 6 EN PUNTO de la tarde
4 Hermosos Erales Adelantados, 4
LUIS DIAZ "Madrileñito" y CARLITOS JIMENEZ
de gran cartel en esta plaza.
GRAN FESTIVAL TAURINO. — PRECIOS POPULARES.
Servicio especial de Ferrocarriles.
Los trenes de fiestas tendrán el siguiente horario. — Salida de Miranda, a las 8'50 de la mañana, y de Logroño, a las 9'16 de la noche. Salida de Castejón, a las 10 de la mañana, y de Logroño, a las 9'50 de la noche.

SGCB2021

ALMACENES AGRICOLAS LOGROÑO

Azufre Mojable, aplicable en pulverizaciones líquidas junto con el Sulfato de Cobre, con lo que economiza producto (basta un kilo para 100 litros de caldo) y ahorra mano de obra.

Azufre Cúprico. El remedio más eficaz, como complemento de preservar el racimo de las pulverizaciones para los ataques del Mildiu.

Pasta adherente Para aumentar la eficacia y duración de los efectos del sulfato en la viña.

Arseniatos de plomo y cal.

Fenal, el mejor desinfectante.

El SERVICIO DE CONSULTAS, a cargo de personal técnico competente, resolverá gratuitamente todas cuantas le sean hechas por nuestros clientes.

Almacenes Agrícolas

Exclusivistas de Productos MEDEM

AVENIDA PORTUGAL, 42. — TELEFONO 10-45. — LOGROÑO

Comisaría General de Abastecimientos y Transportes

Delegación Provincial de Logroño

CIRCULAR

Una de las causas que fundamentalmente originan crecimientos irreales de la población censada a efectos de racionamiento, en la totalidad del territorio nacional, la constituye la defectuosa tramitación de altas y bajas en los censos de los distintos Municipios, al no exigirse rigurosamente, en muchos de ellos, para conceder un alta, el documento acreditativo de que las personas a quienes el alta se concede han causado, efectivamente, baja en el Censo del Municipio de procedencia; ocurre también, y en especial por lo que hace referencia a las Delegaciones Locales, que tales documentos acreditativos de la baja se extienden sin las formalidades necesarias, y está su expedición al alcance de cualquier persona, cuya actuación no garantiza que, consecutivamente a la expedición del certificado, se ha llevado a cabo la baja en el Censo.

Es notorio que por muchas Delegaciones se extienden los documentos acreditativos de la baja en forma numérica, con lo que no es posible determinar, en el lugar en que el alta ha de tener efecto, que la repetida certificación corresponde a las personas que dicha alta especifica.

La diferencia sustancial que se observa en el modelo de tales documentos es causa evidente de alteraciones y defectos en el servicio, no siendo necesario forzarse mucho para demostrar la necesidad de unificar el sistema, ya que por mediación de ellos se establece relación constante entre todos los Municipios.

Las personas que causan baja en el Censo de un Municipio, a efectos de racionamiento, tienen clasificada su cartilla en una determinada categoría, según lo previsto en la Orden de la Presidencia del Gobierno de 15 de noviembre de 1940, y que pueden haber hecho uso de los derechos de reserva, que por distintas causas, y con arreglo a las vigentes disposiciones les corresponda, habiendo dado lugar, el ejercicio de esos derechos, a la baja en el racionamiento de los artículos reservados. Todas estas circunstancias deben ser conocidas por la Delegación que conceda el alta, para una perfecta regularización del racionamiento.

Estas y otras razones de no menor importancia, han llevado a la Comisaría General de Abastecimientos y Transportes la imperiosa necesidad de dictar disposiciones concretas, a las que única y exclusivamente se atemperarán en lo sucesivo todos los Municipios de esta provincia, que, reflejadas en la presente circular, son como siguen:

Artículo primero. A los efectos de conceder por traslado de residencia de uno a otro Municipio el alta en un censo formado a efectos de racionamiento y, por tanto, en UNA CARTILLA DE RACIONAMIENTO FAMILIAR O EN UNA COLECTIVA, EN LA PARTE QUE CORRESPONDA A RELACION NOMINAL DE INDIVIDUOS, sólo serán válidos los certificados de baja expedidos por las Delegaciones Provinciales, Locales Especiales, o Locales de Abastecimientos y Transportes del punto de procedencia, en impreso exactamente igual a los anexos de esta circular. En su virtud, las Delegaciones Locales de esta provincia rechazarán, por nulo cualquier certificado de baja que no se ajuste a lo establecido.

Artículo segundo. El impreso que se alta consta de tres cuerpos:

a) Matriz, que conservarán las distintas Delegaciones que expidan los certificados, convenientemente acondicionadas, a disposición de los organismos superiores, en orden jerárquico de Abastecimientos y Transportes, e inspecciones respectivas.

b) Parte que la Delegación que expida la baja enviará diariamente (o sea en el mismo día que la expida) a la Delegación de Abastecimientos y Transportes (Provincial, Local Especial, o Local) que corresponda a la localidad en que vaya a establecerse quien solicite la baja; y

c) Cuerpo que se entregará a la persona que solicitó la baja.

Artículo tercero. Al extender el impreso de baja se cuidará de relacionar exactamente, con su nombre y dos apellidos, a todas las personas que causen baja, en la inteligencia de que la Delegación del punto de destino sólo podrá conceder alta, en una cartilla familiar o en una colectiva, en la parte que corresponda a relación nominal de los incluídos a las personas que figuren relacionadas en esa forma. También se cuidará de diligenciar con todo detalle el reverso de la baja, anotando, respecto de los artículos que para su consumo pudieran reservarlos los incluídos en la relación, la fecha hasta la que se entiende deben ser baja en el racionamiento de los mismos. Cuando la reserva haya sido la total autorizada, se hará constar que es baja para toda la campaña de 194... a 194...

Las líneas del impreso que no hayan de llenarse se inutilizarán por la Delegación que lo expida, en forma que no quede lugar a duda. Los impresos se diligenciarán sin enmienda ni raspadura, condición indispensable para que sean válidos.

Artículo cuarto. Los certificados de baja sólo podrán utilizarse dentro de los TREINTA DIAS siguientes a la fecha de su expedición, y precisamente en la localidad para la que se expidiera. Transcurrido el plazo anterior, quien desee utilizarlo, deberá devolverlo a la oficina que lo expidió para su anulación y sustitución por otro con vigencia. Si el certificado sufriera extravío, deberá comunicarse a la oficina que lo expidió para que proceda a facilitar un duplicado y anular el original extraviado. Si una vez extendido el certificado de baja para determinada localidad, los interesados en él hubieran de trasladarse a otra, lo comunicarán así, con entrega del certificado, a la oficina que lo expidió, que procederá a extender uno nuevo y a anular el primitivo. Igual sistema se seguirá cuando extendido un certificado varíe el número de personas a incluir en él.

De todas las incidencias expuestas se dará conocimiento a la Delegación a quien se remitió el primer certificado, sin perjuicio de enviar el nuevo extendido a la Delegación que proceda.

Artículo quinto. Los certificados que se expidan por baja, en virtud de lo establecido en los artículos anteriores, serán gratuitos.

Artículo sexto. Las Delegaciones Locales conservarán los certificados que reciban de otras, de igual o superior categoría, unidos a los entregados por los particulares, ordenados en forma tal, que se permita su rápida localización y utilización, es decir, por provincias y número.

Artículo séptimo. Como antes se dice, el certificado de baja se exigirá para poder causar alta en un censo de racionamiento, a efectos de inclusión nominal en una cartilla de racionamiento familiar o colectiva (en estas últimas, debe ser nominal la parte permanente de la colectividad; ejemplo: los niños internos en un colegio, así como los profesores y personal auxiliar que presta servicio en él y realicen allí sus comidas; los asilados en un establecimiento de Beneficencia, así como los Religiosos o Religiosas que cuiden de ellos, etc.

A los efectos de este artículo, se exigirá la baja lo mismo a las personas que procedan de una cartilla familiar, que de una colectiva con relación nominal, o de una colectiva con relación numérica. Para los que procedan de una familiar, se utilizará el modelo anexo para cartillas familiares, y el de colectivas para quienes procedan de una de esta clase. La concesión de los certificados de baja a las dos primeras clases, no ofrecen duda alguna. Para entregar el certificado de baja a una persona que disfrute de racionamiento en una cartilla colectiva numérica, se seguirá el trámite siguiente:

a) El director, propietario, gerente, etc. del establecimiento a que pertenezca la cartilla colectiva, expedirá una certificación en la que, bajo su personal responsabilidad, se acredite que la mencionada persona disfrutaba de racionamiento con cargo a dicha cartilla, certificación que se presentará en la Delegación de Abastecimientos que haya de expedir la baja.

b) La Delegación donde se presente la certificación, comprobará por el «fichero» si el incluído en la certificación tiene o no ficha. Si no existe ficha, en vista de la certificación referida, que conservará en su poder, expedirá al interesado el certificado de baja en el modelo anexo para cartillas colectivas.

c) Si el interesado tiene ficha, la Delegación comprobará si la ficha pertenece a la cartilla colectiva que se cita en la certificación o a otra. En el primer caso se trasladará simplemente la ficha al fichero de baja por traslado, y se expedirá la certificación de baja. En el segundo se procederá a dar de baja al interesado en la cartilla que corresponda, trasladando también la ficha, sin perjuicio de exigir la responsabilidad que proceda por esa duplicidad de ración que se pone de manifiesto, y entregará la certificación de baja en el modelo anexo para cartillas colectivas.

d) En todo caso, las Delegaciones que reciban las certificaciones de baja expedidas por los establecimientos colectivos, podrán practicar las oportunas diligencias en averiguación de la certeza del certificado, mediante la comprobación de los libros de registro y demás antecedentes que puedan facilitar orientaciones en la resolución de la duda que exista.

Artículo octavo. Los servicios de Abastecimientos y los particulares se atendrán exactamente a lo dispuesto, en evitación de las dificultades que en otro caso habrán de presentársele, y que no tendrán otra solución que cumplir lo establecido.

Artículo noveno. A las cinco fechas de esta circular entrará en vigor totalmente lo establecido en la misma, rechazando todos los Municipios las bajas que no se atengan estrictamente a lo establecido en la presente, pues cada Ayuntamiento cuenta ya con los talonarios precisos al efecto.

En el «Boletín Oficial del Estado» correspondiente al día 24 de mayo pasado, en la página 3.650, aparece inserta la circular número 302 de la Comisaría General de Abastecimientos y Transportes, en la que aparecen aclaraciones sobre los trámites a seguir para las altas y bajas provinentes de organismos colectivos, la cual se entenderá como aneja a lo establecido en ésta, y que igualmente será inexcusable su fiel cumplimiento.

Lo que se hace público para general conocimiento y cumplimiento.

El Gobernador Civil, Jefe de los Servicios Provinciales de Abastecimientos y Transportes
JESUS CAGIGAL GUTIERREZ

Logroño, 3 de julio de 1942.

Guía Médica

M. de Carlos
PRACTICANTE PEDICURO
GABINETE CALLISTA
General Mola, 108. Entresuelo
Teléfono 19-01.

CLINICA DENTAL
AUGUSTO COLIS
OCTAVIO COLIS
Cervantes, 1. — Teléfono 1013

Francisco Astigarraga
Jefe de la consulta de GARGANTA, NARIZ Y OIDOS, del Hospital de San Pedro, de Madrid seguirá pasando CONSULTA EN HARO, calle de Prím, número 10, casa del Practicante D. Saturnino Martínez, el primero y tercer martes de cada mes.

C. MONTOYA
GARGANTA
NARIZ - OIDO
M. Villanueva, 8. Teléf. 2126.

R. VILLAR
Del Hospital del Niño Jesús
Enfermedades de los Niños
M. Villanueva, 4, 2.° — Teléf. 1517.

J. Esteban Iñiguez
del Instituto Rubio
PULMON y CORAZON
Tuberculosis. RAYOS X.
CONSULTA
de 12'30 a 1'30 y de 3'30 a 6'30
M. Villanueva, 5. Teléf. 1674.

TAURINAS

EL FESTIVAL DE AYER

No por visto, deja de tener sus partidarios esta clase de espectáculos cómico-taurino-musicales, cual LOS CALDERONES, celebrado ayer en nuestra plaza de toros.

Era ya conocido del público logrogrés, a pesar de lo cual, las muchas variaciones introducidas en la parte musical le dieron apariencias de un debut, que, en este aspecto, mereció el agrado y el aplauso del gentío.

Para hacer tiempo, ya que no creemos tengan otras pretensiones, tres toreros cómicos—es un decir que confiamos nos disculpará el lector—despacharon, según el programa dos becerros, según la realidad, macho y hembra, distrayendo tan sólo a los muchos «bernabés» y «bernabeas» que había en la plaza. Al resto del gentío no creemos hicieran gracia alguna, como tampoco nos la hicieron a nosotros. A fuer de transigentes, no pondremos reparo alguno a los aplausos que escucharon así como a la vuelta que dieron al ruedo. En la becerra, estuvieron francamente mal. Uno de los componentes del terceto, llamado Marco Vivó, pasó a la enfermería con una herida contusa en el párpado izquierdo que le impidió continuar la lidia.

La banda LOS CALDERONES gustó a todo el mundo. Hizo su presentación con el bonito pasodoble «Valencia» que fué saludado con una ovación entusiasta, repetida en igual forma al abandonar el ruedo, pues también entonces interpretaron la inspirada y armoniosa composición.

Y entre esos dos momentos, no cesaron las muestras de satisfacción del público, manifestadas con grandes ovaciones en muchos de los momentos de su variado, selecto y amenísimo concierto. Las obras interpretadas, conocidas en su mayoría, se escucharon con singular agrado, produciendo gran regocijo los trucos cómicos de que matizaron, dando mayor amenidad, a su variadísimo programa.

Los aplausos volvieron a repetirse en la lidia filarmónica de un becerrete y, como ya decimos, sonaron muy fuertes al despedirse la notable agrupación, que en obsequio a un crecido número de militares valencianos que se hallaban entre el público, interpretó algunas canciones de su tierra.

Los toretes de Fidel Rubio salieron bravíllos y dibujados para esta clase de fiestas.

Y la entrada fué también muy aceptable.

Hoy es cuando va a ser «de miedo». Se celebra esta tarde la tradicional capea de vaquillas, y como los precios son asequibles a todos los bolsillos, especialmente los de tendido, que siguen siendo los mismos que hace muchos años—gratis, incluídos todos los impuestos—va a ser preciso darse mucha prisa si ha de hallarse una localidad disponible.

MIGUELIYO

PRODUCTOR, La exposición de Arte de Educación y Descanso, se ha organizado pensando en ti. No dejes de verla.
La entrada es completamente gratuita.

Hace 25 años

Continuaba la capital muy concurrida con motivo de las fiestas de San Bernabé, aunque en el día de hoy no hubo más que conciertos mañana y tarde.

El real de la feria estuvo muy animado durante todo el día, haciéndose muchas transacciones.

Las colonias riojanas de Bilbao y Zaragoza, y los soldados riojanos que cumplían el servicio militar en Africa, celebraron el día de San Bernabé, con misas, músicas y banquetes.

Cesó en el cargo de Gobernador civil de esta provincia, don José Torre-Quiza, siendo nombrado para sustituirle don Emilio Morenza, presidente de la Diputación de Orense, en cuya capital ejerció también el cargo de alcalde.

En los exámenes verificados para ingreso en la Compañía Interurbana de Teléfonos, aprobó nuestro paisano don César Aragón.

HACE 50 AÑOS. En el Teatro Bretón la compañía de comedias de Calvo, estrenó la comedia en cinco actos «Militares y paisanos», que gustó extraordinariamente.

Con la nota de sobresaliente obtuvo el título de maestro superior, nuestro paisano don Luis Garrido Juaristi.

El empresario de la plaza de toros, don Cayetano Carasa, contrató a los diestros Luis Mazzantini y Rafael Guerra (Guerrita), para los días 21 y 22 de septiembre próximo, fiestas de San Mateo, con ganado de la viuda de Zalduendo y de don Vicente Martínez, del Colmenar, respectivamente.

Para matar seis toros de Gotha, de Zaragoza, el próximo día 14 de septiembre, en Haro, fueron contratados los diestros Mazzantini y Lajartijillo.

CRONICAS DE LA REGION

HARO, 12

En la parroquia de Santo Tomás, contrajeron ayer matrimonial enlace la simpática señorita María Mercedes López Carcedo con el joven Teófilo Delgado Zarain. A la ceremonia nupcial asistieron más de un centenar de amigos y familiares de los novios, todos los cuales fueron espléndidamente obsequiados.

El nuevo matrimonio, para quien deseamos toda suerte de bienandanzas, ha salido en viaje de luna de miel a recorrer varias poblaciones.

—La cuarta relación de donativos recibidos por la Hermandad de la Santa Vera-Cruz para restaurar y mejorar los pasos que toman parte en las procesiones de Semana Santa, es como sigue: Suma anterior, 973'75 pesetas. Don Florencio Palacios, 2; don Bonifacio Zabala, 1; don Laureano Apellániz, 5; don Paulino Pozo, 5; don Francisco Terrazas, 1; Hijo de Alejandro Martínez, 2; don Pedro Arce, 5; don Juan Arce, 1; don José Fernández Ollero, 5; doña Concha Arizaga, 5; don Miguel Ortiz (tercera vez), 0'50; don Guillermo Landa, 10; don Valeriano Varona, 2; don Benito Pereda, 2; don Antonio Berisain, 5; don José Giménez, 1; don Jesús Gómez Cruzado, 10; don Evilasio Sarralde 2; doña Encarnación Martínez, 7; don Jesús María Gómez, 2; don Mauricio Villanueva, 1; don Epifanio Castro, 3; don Ladislao Muga, 10; don Patrocinio Ochoa, 5; don Melitón Ruiz, 2; don Rafael Alvarez, 7; don Agustín Merino, 2; don Claudio Martín, 2; don Francisco de Diego, 2; don José María Poves, 5; don Segundo Poves, 5; don José Sánchez Melendo, 10; don Mariano Pérez, 5, y don Paulino Rodríguez, 2. Suma y sigue, 1.113'25 pesetas.

—Con motivo de la festividad del Sagrado Corazón de Jesús, la ciudad ha amanecido profusamente engalanada con colgaduras en numerosas casas. Los cultos celebrados en todas las iglesias han revestido mucha solemnidad, habiéndose distribuído copiosas comuniones. Pero donde la brillantez de los actos religiosos ha alcanzado proporciones extraordinarias lo ha sido en la preciosa capilla que tienen instalada las Religiosas Siervas de Jesús. A las diez de la mañana se ha celebrado solemnísima misa, durante la que ha cantado el coro parroquial, obsequiando las religiosas a cuantas personas y autoridades han honrado los actos que, como decimos, han resultado magníficos.

—Continúa celebrándose en la parroquia de Santo Tomás la novena organizada por el Apostolado de la Oración al Sagrado Corazón de Jesús. Todos los días la concurrencia al templo es numerosísima, escuchando con verdadero placer las predicaciones del R. P. Cristóbal Fernández del Corazón de María.

Frente al hombre máquina vendedor de su trabajo, del marxismo, ponemos nosotros al obrero artista.
Admira sus obras en la exposición de Arte que organizada por Educación y Descanso tiene lugar en la Escuela Industrial.

SECCION RELIGIOSA

LA OCTAVA DEL CORPUS. Se celebró el jueves en la Iglesia de Santiago con misa solemne, a las diez, en la que ofició don Julio Merino, cura ecónomo de Palacio, actuando de diácono y subdiácono don Francisco Las Heras, coadjutor de Santiago y don Cipriano Galilea.

En la función de la tarde predicó el R. P. Teófilo López, haciendo la reserva don Julio Merino, ayudado de don Primitivo Zúñiga, coadjutor de Palacio y don Cipriano Galilea; se hizo procesión con el Santísimo por el interior de la Iglesia, asistiendo gran número de fieles, así como a la misa; la Adoración Nocturna, con bandera, la de los Jueves Eucarísticos y otras asociaciones.

LA FESTIVIDAD DEL SAGRADO CORAZON DE JESUS. Se celebró en las Iglesias de Santiago, Palacio y San Bartolomé en la forma que teníamos anunciada, siendo visitadas estas iglesias, especialmente la de San Bartolomé por muchos devotos del Sagrado Corazón de Jesús.

En la capilla de las Siervas de Jesús en la misa solemne, ofició don Angel Diana, hermano de la Superiora de estas Siervas y coadjutor de la Parroquia de San Miguel, de Vitoria, el que con esta misa celebraba las bodas de plata de su canta misa y por ello le felicitamos.

En la función de la tarde predicó el R. P. Joaquín Merino, C. M. F., dándose la reserva, con gran solemnidad.

ASOCIACION DE HIJAS DE MARIA. Mañana, domingo, en la Iglesia de Palacio, tendrá esta Asociación misa de Comunión, a las ocho, y por la tarde, a las siete y media, expuesta de S. D. M., se rezará la estación y rosario; predicará el R. P. Chalband, nuevo director de esta Asociación, terminándose con la reserva y salve.

Falange Española Tradicionalista y de las JONS

EDUCACION Y DESCANSO

TOROS

Cuantos camaradas hayan encargado localidades para la novillada del domingo, día 14, pueden pasar a recogerlas a las oficinas de Educación y Descanso durante toda la mañana del sábado, día 13.

CARRERA CICLISTA

Continúa abierta la inscripción para la importante carrera que organiza esta Obra Sindical para la mañana del próximo domingo.

Se recuerda que sólo podrán tomar parte en ella corredores aficionados, y que se disputarán importantes premios.

CINE

A excepción del lunes, todos los días laborables de la semana próxima podrán asistir los camaradas de la C. N. S. y Educación y Descanso a las sesiones de cine que se celebren en el Frontón Cinema, a partir de las nueve y media de la noche, con el consabido descuento del 50 por 100.

CLINICA DENTAL

Rafael Simón Ruesga

MEDICO - ODONTOLOGO
CONSULTA DIARIA
de 10 a 1 y de 4 a 7
Plaza de la Paz, 20. - Teléf. 100.
HARO

SANTO DOMINGO, 12

En sustitución de don Cipriano Cañas, que voluntariamente ha dimitido de su cargo, ha sido nombrado vigilante nocturno, con carácter de interinidad, el simpático joven, excombatiente, Angel Bartolomé, hijo del encargado de este depósito judicial don Aquilino. Al felicitar al nuevo agente municipal le deseamos el mayor acierto en sus gestiones.

—Ayer, jueves, dió comienzo en el Paseo del Generalísimo la serie de conciertos nocturnos que la banda municipal ameniza durante todo el verano en dicho día de la semana, de diez a doce. Como de costumbre, estuvo muy animado, disfrutando la juventud a sus anchas dentro del más perfecto orden.

—Ha regresado de Bilbao nuestro digno alcalde don José María Aguilar.

—Como decíamos ayer, en su noche después de haber asistido a los actos religiosos celebrados en la S. I. Catedral, que estuvieron muy concurridos, las cofradías del «Niño», la «Virgen» y el «Santo» se reunieron en una cena íntima servida por el acreditado Hotel Comercio y habida en los salones de éste las dos primeras y en casa del prior don Vicente Sagredo, la de nuestro Santo titular. En todas reinó la más franca camaradería, discutiendo durante ellas los asuntos que las atañen, estando de sobremesa hasta altas horas de la noche.

LEIVA, 11

Durante los días 8 y 9 descargó sobre este término municipal y el inmediato pueblo de Tormantos, así como en los pueblos próximos de Viloria, Ibrillos, Redecilla del Campo, etc., o sea en la cuenca alta del río Tirón, una tormenta de piedra que arrasó los campos, lo mismo cereales que viñedo, dejando sumidos a los labradores en aflicción y pena, al ver cómo en media hora los elementos truncaron sus risueños y esperanzas.

VILLALBA DE RIOJA, 11

Por segunda vez ha descargado, el día 9, sobre nuestros campos una gran tormenta que los dejó totalmente deshechos, pues fué mucha la piedra que cayó y de gran tamaño.

También en los últimos días del mes de abril otra tormenta dejó, particularmente al viñedo, casi destruído, pues los pocos tallos que dejó hubo que quitarlos, quedando las viñas como en pleno invierno; pero como este pueblo se cuida muy bien de los campos, volvieron de nuevo a brotar y parecía que no habían sufrido nada, pues volvieron a ponerse hermosas.

El año último pasado fué este pueblo uno de los pocos de la Rioja Alta que hizo cosecha.

—Se están preparando los festejos para las fiestas de nuestro Patrono San Pelayo Martín, que se celebran los días 26 y 27 del actual.

—Por la Asociación de Hijas de María, se celebró el domingo el acostumbrado sorteo, siendo agraciado el núm. 286.

ANUNCIOS CLASIFICADOS

COLOCACIONES

BARNIZADORAS, se necesitan. Informes, Oficina de Colocación. Referencia núm. 66.

OFICIAL CARRETERO para madera, se necesita en la Carretería de la Vda. de Zárate, en Nájera.

MUCHACHA, se necesita con buenos informes. Puente, 2. Tienda.

SIRVIENTA para casa de dos personas, se necesita, que sepa su obligación y con informes. Razón, General Franco, 1, 1.°.

SEÑORA se ofrece para gobierno de casa de sacerdote o señor solo, para dentro o fuera de la capital. Razón en Nueva Rioja.

COMPRAS

BOCOYES, se compran en Avenida de Artillería, 32. Almacén de Vinos.

COMPRO OCHO VELADORES y cortina de alambre para Bar. Razón en Nueva Rioja.

COMPRARIA 22 metros de hierro U de 160 m/m de perfil. Adolfo Brun, en San Adrián (Navarra).

SE COMPRAN DISCOS de gramófonos en pequeñas o grandes partidas, deteriorados o rotos, a tres pesetas el kilo, en la Hojalatería de la calle Caballería, 23.

FINCAS

PISOS en Once de Junio, Sagasta, Queipo de Llano, San Antón, General Franco, Avda. Portugal, dispone S. Benito Tejada. Zaporta, núm. 1, 4.°. Teléfono 1964.

HERMOSA Planta Baja en Queipo de Llano, produciendo más de un siete por ciento, vende S. Benito Tejada. Zaporta, 1, 4.°. Teléf. 1964.

SE VENDE CASA de 5 hermosos pisos, orientación Mediodía, llaves en mano; y casita con patio y gallineros, sin intermediarios. Gallarza, 23. estanco; de 12 a 2

PISOS, casa de nueva construcción hormigón armado, todos con baño y desalquilados, orientación Mediodía, en los precios de 20.000 y 24.000 ptas. Agencia Escudero. Sagasta, 14. Teléfono 1430.

VENDO O ARRIENDO un principal, 5 habitaciones y baño. República Argentina, 10. Razón, García Morato, núm. 15.

PROVINCIAS. Urgentemente deseamos adquirir cada capital de provincia. Gran Edificio apto Banco. Hispalis. Apart. 6.032. Madrid.

SOLARES en el centro y en el mejor ensanche, vende S. Benito Tejada. Zaporta. 1, 4.°. Teléf. 1964.

VENDO PISOS, construcción inmejorable, baño, llave en mano, de 20 a 24.000 pesetas. Informes en Nueva Rioja.

CHALET con huerta, sitio preferente, en San Asensio, se vende. Informa Francisco Sancho. Haro.

VENDO UN PISO céntrico desalquilado, y una hermosa casa con dos fanegas de huerta. Bretón de los Herreros, 14. Teléfono 11-84.

MAGNIFICA PLANTA BAJA, tres habitaciones, water y varios celemines de tierra, frente carretera vende Hernández, libre de arrendatario. P. Rivera 9-2° iz. Tlf. 1504.

PLANTA BAJA, con cuadra y patios, de reciente construcción, se vende, llave en mano y facilidad en el pago. Informes, calle Oviedo, "Villa Benita". Juan Lázaro.

FINCAS rústicas de dos y media, cinco y media, 550, 600 y 1.100 fanegas, vende S. Benito Tejada. Zaporta, 1, 4.°. Teléfono 1964.

CHALETS, con terreno, llaves en mano y dentro del casco de la población, vende S. Benito Tejada. Zaporta, 1, 4.°. Teléfono 1964.

CASA sólida construcción, produciendo más de un seis por ciento, vende S. Benito Tejada. Zaporta, núm. 1, 4.°. Teléfono 1964.

CINEMATOGRAFIA

Equipos sonoros completos portátiles y fijos. — Cabezas de sonido. — Amplificadores. — Material de cabina.
REPARACION Y REFORMA DE INSTALACIONES
PRESUPUESTOS GRATIS

PEDRO ANTON

GENERAL MOLA 124. — TELEFONO 1529. — LOGROÑO.

VARIOS PISOS llave en mano, vende A. Montero. Miguel Villanueva, 2, 2.°, derecha.

JUNTO A LA CAPITAL, sin intermediarios, se vende hermosa finca de cinco fanegas y media, a dos calles. Razón en Nueva Rioja.

GRANJA Y HUERTA en producción, con casa de campo, en carretera de primer orden, vendo, por no poderla atender. Informes en Nueva Rioja.

ATENCION. Se vende casa en Avenida de Colón, otra en Trinidad y otra en Escuelas G. Berceo. Varios pisos, dos llaves en mano. Dos huertas de 5 y 8 fanegas, regadío propio, con sus frutos la de ocho fanegas, con casa y corralizas, próximas a la capital y sin colono. En Avenida Ballén se venden grandes Almacenes propios para establecer industria, con bastante terreno en huerta, casa y dos pisos, todo junto. General P. de Rivera, 9, 2.°, izq. Teléf. 1504.

PISOS formidables, muy céntricos, a 6.000, 7.000, 14.000 y 16.000 pesetas, vende Agencia Prida. Calle Mayor, 70, 2.°.

ADMITO OFERTAS de toda clase de fincas y negocios. Cobro por su venta rápida el 2 % de comisión. Poza. Barriocepo, 26, 2.°.

PISOS NUEVOS, llaves en mano, se venden desde 16.500 pesetas, y uno haciendo esquina, cuarto baño; y un carro para una caballería. Razón en Nueva Rioja.

SE VENDE HUERTA con frutos, caseta y pozo, sitio de gran porvenir. Razón en Nueva Rioja.

VENDO PISO, nuevo, sol y azotea. Razón, San Bartolomé 2, ent. dcha.

VENDO O ARRIENDO piso, nuevo, llaves en mano. Informes, República Argentina, 10, 2.°, izqda.

VENDO PISO barato en Herrerías, 38, 3.°. Razón en el mismo, izqda.

VENDO PISOS NUEVOS, llaves en mano, a cinco minutos del Espolón, desde 18.000 a 22.000 pesetas. Precios de verdadera ocasión. Razón en Nueva Rioja.

VENDO LA CASA sita en Logroño, calle Mercaderes, número 17. Su propietaria, doña Ana Delpín, en Ezcaray. No se contesta carta.

GANADOS

DOS TERNERAS de 15 a 20 días, se venden. Norte, 4.

OVEJAS primalas, para andoscas, sin cordero, se venden 200, juntas o en partidas, y una máquina Trilladora "Arga" n.° 2, con su motor de 30 H-P de gasolina, seminuevos. Tratar con Valentín Marín, en Ventas Blancas.

PAREJA de buenas vacas para todo trabajo, juntas o separadas, se venden. Agustín Ortiz. Santurde.

VENDO 30 cabras con leche; diez chotas de 3 meses mochas, y dos terneras. Cristóbal López, en Laguardia (Alava).

VACA de leche, primer parto, con su ternero, se vende. Fermín Pérez, en Castañares de Rioja.

PERRO O PERRA de caza y perro de cadena, se venden. Carretera de Burgos. Las Tres B. B. B. Nicolás Velasco.

SE VENDEN tres novillas. Carretera de Burgos. Kilómetro 3.

VACA pía, con leche, preñada del segundo parto, y un ternero de dos meses, se vende. Tratar con Jesús Merino, en Arenzana de Arriba.

HUESPEDES

CABALLERO cedería subarriendo, piso con o sin muebles, baño y demás. Avda. Portugal, 8, 2.°, 1.a, de 8 a 11 y de 2 a 5. (a)

NODRIZAS

Se ofrece ama de cría de 21 años, soltera, leche de 15 días. Para informes, el Practicante don Víctor Prado, en Nájera.

PERDIDAS

Cadena y medallita de oro con iniciales C. M. Se gratificará su entrega, por ser recuerdo, en Miguel Villanueva, 8, 2.°.

Un macho lechar, pardo, con la marca a fuego F. D., extraviado de la dula de Nieva de Cameros. Gratificará su entrega o aviso, el Párroco del citado pueblo.

TRASPASOS

BAR, RESTAURANTE, se traspasa: buena clientela y de muy buen porvenir. Razón en Nueva Rioja.

CARNICERIA, se traspasa. Razón, "La Escocesa". General Mola, 13. De 5 a 8 tarde.

ME URGE tomar en traspaso, Frutería, Comestibles, Mercería o algún otro negocio en marcha. Barriocepo, 26, 2.°, Poza.

VEHICULOS

BICICLETAS. Especial BH. Super BH, señorita y caballero, ha recibido Gopegui.

COCHE EUROPEO, 13 caballos, seminuevo, se vende. Informes en Nueva Rioja.

CARRO con toldo, propio para una caballería, se vende. Razón, Gabino Sáinz, Norte, 10. Tienda.

CAMIONETA "FORD" seminueva, se vende. Dirigirse a Juan Martínez, en Autol.

ACADEMIA de Conducción "Casado", vende Camionetas "Citroen", todo en regla. General Franco, 16.

SE VENDEN Coche "Ballila" seminuevo, documentación en regla, y "Ford" 8 H-P, perfecto estado. Dirigirse a Pensión "Paca", Marqués de Vallejo, 8. (a)

CARRO DE YUGO, dos rodales, para 3.000 kilos; carro de varas para una caballería, y una cama de carro; dos máquinas atadoras Deering, una núm. 3, y la otra Ideal. Esteban Bilbao, en Herramélluri.

VENTAS

MAQUINA cepilladora combinada, para la madera, se vende. Razón en Nueva Rioja.

SIERRAS circulares, vendo dos, de 25 cmts., nuevas. "Muebles Rioja". Calvo Sotelo, 14.

VENDO Aspirador Electro Lux, con sus accesorios. Motor trifásico 3 H-P. Motor 0'5 H-P trifásico. Transformador trifásico 12 K. V. 3.000 en alta 220 voltios. Hilo desnudo de línea, de 3 1/2 mm. Avenida 12 Ligero, 34, 1.°, izqda.

SE VENDE un buen piano en perfecto estado. Razón, Calvo Sotelo núm. 2, 1.°, izqda. De 4 a 6.

MOTOR A. E. G., bifásico, de un H P. Parador Norte, F. R.

DESPACHO seminuevo, de roble americano, se vende. Informes, Cosme Zalduendo, en Haro.

LAMPARA DE CUARZO (Rayos Ultra-Violetas), corriente alterna. Legítima Harran, nueva. General Mola, 132. Perfumería Elizondo.

PRENSA palanca, para hacer mosaico, vende Cirilo Bretón. Arnedo.

VENDO Motor "Buick" 28 H-P y Motor "Elcar" de 38, ambos en marcha. José Marrodán, en Lodosa (Navarra).

MAQUINA cepilladora combinada, de 35, y motor trifásico de 2 H-P, para la misma, se vende. Razón, "Bar Moderno".

SE VENDE Trilladora pequeña en estado nueva y barata, o se alquila para cualquier pueblo. Adolfo Brun, San Adrián (Navarra).

PAJA DE TRIGO, se vende. Informes, Industria, M. G.

PUERTAS Y VENTANAS, verjas de hierro, cocina económica grande y escalera de caracol, vendo. Herrerías, 20, 1.°.

SE VENDEN máquinas de coser de modista e industriales, y una de zapatero. Calle del Carmen, 2.

MOTORES "Deering" nuevos, de 22, 31 y 40 H-P., y una Trilladora "Ruston Arga", con su motor, se venden en Avenida Portugal 1.

SE VENDEN 350 SACOS vacíos de cemento, nuevos, de yute. Gumersindo Moreno, en Elciego (Alava).

MOTOR "Berna" 25 H-P., propio para Trilladora, a toda prueba, vende Máximo Rioja, en Villamayor del Río (Burgos).

MAQUINA de escribir semi-portátil, vendo barata. Informes en Nueva Rioja.

ESCRITORIO americano en caoba. Máquina de escribir portable. Magnífico aparato de Radio. Aspirador de polvo marca Electrolux. Escopeta de caza con accesorios. Motor eléctrico de 1/4 bifásico; todo en perfecto estado, se vende. G. Franco, 26, 3.° dcha. De 1 a 3 y de 5 a 8.

CUBAS, Vende seis, de 110, 120 y de 290 a 360 cántaras. Hipólito Velar, en Laguardia (Alava).

GRUPO de Motor y Dínamo 5 H-P, se vende. Calvo Sotelo, 9, 2.°, izq.

SE VENDE tablón de haya y nogal, de 5, 8, 10 y 12 cm. grueso, y tabla y tablón de chopo. Tratar con Iñiguez y Baños, en Tobía.

RUEDA motriz núm. 5. Una soldadura autógena completa. Un motor C. L. de 1 1/2 caballo, se vende. Timoteo Iñiguez, en Hervías.

TRILLADORA "Ajuria" n.° 2, con motor "Siemens" de 25 H-P, se vende. Manuel Ramírez, en Murillo de Río Leza.

MESA de comedor, automática, y aparador seminuevo, se venden. Bretón, 38, 3.°; de 3 a 6.

VENDO muaguero, cuadros, marcos para ampliaciones nuevos, baúl y sillas. Razón en Nueva Rioja.

DEPOSITO de hierro, de 600 litros de cabida; un barreno, una máquina de afilar cuchillas; poleas y aparato de soldar. Villegas, 9.

MOTORES y Transformadores nuevos, existencia todas potencias. Elu-Maquinaria Eléctrica. Teléfono 23. Durango.

PARA COMPRAR BIEN Azulejos, Cañizo, Puertas, Ventanas y Balcones, precios increíbles en Casa Marín, Once de Junio, 19.

SE VENDEN estanterías con cristales y abiertas, Mostrador de roble con lunas, mesas, puertas, carro de mano y latas vacías. Informes en "La Pajarita".

SE VENDEN balcones usados de diferentes dibujos y medidas en el taller de Bonifacio Calvo, Gonzalo de Berceo, junto a la Metalgráfica Logroñesa. Teléfono 1757.

**

PRECIOS:
Mes..... Cinco Ptas.
Trimestre... 15
Comisio..ado 15'75

NUEVA RIOJA

TELEFONOS:
Administración: 1561
Redacción:..... 1337
Gerencia:..... 1572

La festividad del Sagrado Corazón de Jesús

Peregrinaciones madrileñas al Cerro de los Angeles

MADRID. Madrid ha celebrado con gran esplendor la festividad del Sagrado Corazón de Jesús. Los balcones estaban adornados con colgaduras, y en los centros oficiales ondeaba la Bandera nacional. En las iglesias se han celebrado solemnes ceremonias religiosas, misas de comunión a las que han asistido millares de fieles, misas solemnes con pláticas, reservas, cantos litúrgicos al Sagrado Corazón y en algunos templos como en la Catedral, procesiones en el interior. El Santísimo ha estado expuesto, y las asociaciones católicas lo han velado.

A las siete de la mañana, organizada por la obra nacional del Cerro de los Angeles, salió de la plaza de Legazpi una peregrinación de penitentes, integrada por centenares de fieles que hicieron el trayecto a pie.

LOS MINISTROS DE EDUCACION NACIONAL Y JUSTICIA ENTRE LOS PEREGRINOS

MADRID. Con asistencia de los ministros de Educación Nacional y de Justicia directores generales de departamentos y otras muchas personalidades, se ha celebrado esta tarde una solemne peregrinación al Cerro de los Angeles. Tres mil fieles partieron a las cinco de la tarde al Cerro, donde oraron, ante las ruinas del Monumento al Corazón de Jesús, por la paz de España y del mundo. El P. Eriguren pronunció una plática. Ofició y dió la bendición el Obispo de Madrid-Alcalá.

SOLEMNE ENTRONIZACION DE LA IMAGEN EN EL AYUNTAMIENTO DE MADRID

MADRID. El Sagrado Corazón de Jesús ha sido solemnemente entronizado en el Ayuntamiento en un acto al que asistieron los ministros, secretario general del partido, camarada Arrese, y Gobernación, coronel Galarza; el subsecretario de la presidencia, Sr. Carrero, Gobernador militar, general Sáenz de Buruaga, Alcalde, Sr. Alcocer, vicepresidente de la Diputación, gestores provinciales y municipales, otras personalidades y personal del Municipio. En el salón de sesiones fué instalado un sencillo altar presidido por la imagen de Nuestra Señora del Pilar, adornado con profusión de plantas y flores, y al que daban guardia los maceros del Ayuntamiento. Se dijo una misa que ofició el Obispo de Madrid-Alcalá, Dr. Eijo Garay. Durante el ofertorio, la banda municipal interpretó el «Andante de Casación», de Mozart, y, en el momento de Alzar, el Himno Nacional. Todas las autoridades y personalidades que asistieron al acto recibieron la sagrada comunión.

Terminada la misa, los ministros, seguidos de las autoridades, se trasladaron al despacho del Alcalde, donde se hallaba la imagen del Sagrado Corazón de Jesús, magnífica obra del insigne escultor Mariano Benlliure. La imagen aparecía adornada con flores blancas, y a ambos lados figuraban dos candelabros de plata del siglo XVII. El prelado bendijo la imagen y, seguidamente, se celebró la entronización. El alcalde, Sr. Alcocer, dió lectura al acta de consagración al Sagrado Corazón de Jesús y, terminada, el Obispo dió la bendición a todos los asistentes. A continuación, en el patio de cristales, ministros, autoridades e invitados, fueron obsequiados con un desayuno.

En Logroño

Con la misma solemnidad que en el resto de España, se celebró ayer en Logroño la «Fiesta del Amor» dedicada al Sagrado Corazón de Jesús. La población apareció engalanada con colgaduras en el centro de las cuales figuraba el Divino Corazón.

Por la mañana, en la totalidad de las iglesias se celebraron misas solemnes con asistencia de número crecidísimo de fieles.

La Comunidad de Religiosas Siervas de Jesús, honró a su Santo Patrono con solemnes cultos

Por la tarde, en las iglesias de Santiago y de San Bartolomé se celebraron funciones solemnísimas con procesiones de altares por el interior de dichos templos, que se vieron abarrotados.

Inauguración del Museo de Industria y Actos Populares en Barcelona

BARCELONA.—La inauguración del Museo de Industrias y Artes Populares, y la reapertura de las Secciones de Arte Románico del Museo de Cataluña, se han celebrado solemnemente esta mañana, bajo la presidencia del capitán general de la Cuarta Región Militar, gobernador civil y jefe provincial del Movimiento, alcalde, representaciones de la Diputación Provincial, Universidad, Reales Academias y diversos servicios de F. E. T. y de las J. O. N. S.

El Museo de Industrias y Artes Populares se halla instalado en una de las casas que forman la Plaza Mayor del Pueblo Español y el Museo de Cataluña, donde han quedado abiertas al público las salas de arte románico, en el Palacio Nacional de Exposiciones, situado en la ladera de Montjuich. El primero, no sólo constituye una exposición permanente de los productos típicos y tradicionales de múltiples industrias populares españolas, sino que, además, posee la originalidad de ser un museo «vivo», toda vez que dispone de numerosos talleres establecidos en otros edificios del Pueblo Español, donde a la vista del público se realizan, en jornadas normales de trabajo, interesantes obras de alfarería, tejidos, estampados, repujados, forja, etc., las cuales pueden ser adquiridas por los visitantes.

Los actos inaugurales consistieron, en primer lugar, en una detenida visita al Museo de Industrias y Artes Populares, después de la cual autoridades y jerarquías se trasladaron al Ayuntamiento del Pueblo Español, en cuyo salón de sesiones pronunció un discurso el teniente alcalde, delegado de Cultura, señor Carreras Artau, quien explicó el alcance y la significación de la obra inaugurada, poniendo de manifiesto cómo este Museo y los talleres anejos que constituyen su original complemento, son una verdadera síntesis de capacidad creadora de nuestra fecunda artesanía tradicional, a la que presta un eficaz impulso el Estado Nacional Sindicalista bajo la alta inspiración del Caudillo. A continuación, todas las personalidades visitaron los citados talleres que se hallaban en plena actividad interesándose por las sucesivas fases y desarrollo de los trabajos. Al propio tiempo y por las calles y plazas del Pueblo Español, numerosos niños se solazaban con juegos infantiles tradicionales, cuyas respectivas explicaciones aparecían en carteles colocados en los típicos tablones correspondientes. Por último, el capitán general de la Cuarta Región, el gobernador civil y jefe provincial del Movimiento y las restantes personalidades pasaron al Palacio Nacional de Exposiciones, donde recorrieron con gran detenimiento las salas de arte románico, que han quedado abiertas nuevamente al público.

LOTERIA NACIONAL

MADRID.— En el sorteo de la Lotería nacional, celebrado hoy, han correspondido los premios mayores a los números siguientes:

Premiado con 140.000 pesetas
8.448.—Barcelona, Madrid, Valencia, Santander.

Con 75.000 pesetas
10.469.—Barcelona, Palma, Oviedo, Olvera, Salamanca.

Con 30.000 pesetas
9.529.—Barcelona, Madrid, Córdoba, Calatayud.

Premiados con 2.000 pesetas
782, 11.316, 20.247, 22.167, 23.753, 24.801, 32.631, 33.[illegible], 34.600, 40.459.

Ayer en España...

EL MINISTRO DE OBRAS PUBLICAS VISITA EL COLEGIO DE SAN ANTON

MADRID. El ministro de Obras Públicas, Sr Peña, presidente de la Asociación de antiguos alumnos de San Antón, ha visitado a última hora de la tarde de hoy las dependencias del Colegio, con motivo del vino de honor con que la Asociación mencionada ha obsequiado a los conferenciantes que han intervenido en el ciclo organizado por la referida entidad en el curso 1941-42. El Sr. Peña fué acompañado por el rector de la comunidad de Padres Escolapios, y la directiva de la Asociación. Visitó los diversos salones donde está instalada la exposición de trabajos escolares de los alumnos de San Antón. A las diez de la noche abandonó el ministro el citado colegio felicitando al rector de la comunidad por la magnífica labor desarrollada.

CURSOS DE VERANO

MADRID. El Instituto alemán de Cultura ha organizado un curso de verano de idioma y cultura alemanes, que se celebrará en la ciudad de Jaca, y que comenzará el quince del próximo mes de julio. Durante la celebración de este curso, desarrollará conferencias diversas personalidades del profesorado.

DESCENSO DE LA TEMPERATURA

MADRID. La temperatura continuó descendiendo lentamente, dice el comunicado facilitado por el Servicio Meteorológico Nacional, a la ocho de la noche, quien predice el siguiente tiempo probable:

Continuarán las lluvias en Galicia, pero perderán intensidad. Resto de España: Vientos racheados de componente Oeste, cielo nuboso, grandes nubes cumuliformes y temperatura estacionaria o en ligero aumento.

AUMENTO DE SUELDOS

OVIEDO. El Ayuntamiento ha acordado aumentar en cincuenta céntimos el jornal de los obreros, quedando establecido el salario mínimo de diez pesetas. El personal técnico y administrativo, así como el subalterno, percibirá un aumento que oscila entre 500 y 950 anuales. Según categoría. Todos esos aumentos suponen una cantidad de doscientas mil pesetas.

FUNERALES POR LAS VICTIMAS DE UNA EXPLOSION

ZAMORA. En la capilla del campamento habilitado para las obras del salto del Esla, se han celebrado hoy solemnes funerales por el eterno descanso de 23 víctimas habidas en la reciente explosión de dinamita. Asistieron a la ceremonia el Gobernador civil y Jefe provincial del Movimiento, otras jerarquía locales, los jefes y obreros de las obras y gran número de vecinos del próximo pueblo de Muela del Pan.

CINE

UNA AVENTURA DE JIM BAXTER
Cinema Diana

Se trata de una farsa ingenua, que consigue hacernos reir. Un heredero americano de una famosa fábrica de automóviles realiza un viaje a una villa francesa, huyendo de la vida dinámica y agitada de Nueva York, acompañado de un criado enciclopédico y divertido. Su estancia en Europa da lugar a numerosos incidentes, entre ellos la vista ante un tribunal civil, cuyas escenas constituyen el disparate más hilarante de la película. La trama, sin embargo, es poco consistente y no puede juzgáresela con exigencias.

Jules Berry, Joseline Gaeln y Betty Stockeld constituyen la base de un reparto discreto.

TEATRO

LA FIESTA DE MAÑANA EN EL BRETON

Como ya tenemos anticipado, mañana, domingo, en funciones de tarde y noche, hará su presentación ante nuestro público la «Agrupación Artística Harense», integrada por entusiastas y destacados aficionados, quienes nos darán a conocer la zarzuela «El Montañés», de autores de Haro.

Con este motivo, hoy, sábado, en la emisión de sobremesa de Radio Rioja actuarán algunos de los principales intérpretes de la obra—Dorita Bayo, Encarnita Lucio, Dionisio Martínez y Sánchez-Parra—quienes, entre otras cosas, darán a conocer algunas bellas partes de la misma.

Por las magníficas referencias que de obra e intérprete tenemos, auguramos a la fiesta de mañana el más completo éxito.

NOTAS SUELTAS

Se despidió ayer de nuestro público, en el Teatro Bretón, la excelente compañía de arte español de Conchita Piquer, que obtuvo un nuevo éxito.

También el Circo Corzana, instalado en el Real de la Feria, consigue a diario, con el variado y bien conjunto artístico que presenta, éxitos tan completos como el alcanzado en la inauguración.

Los cines, por último, han funcionado en estos días de fiestas a base de programas en sesión continua, registrando buenas entradas.

EL PROBLEMA DE LOS TRANSPORTES MARITIMOS EN EL MUNDO

ESPAÑA NECESITA POSEER UNAS DOSCIENTAS CINCUENTA MIL TONELADAS

Cómo ha visto reducidas Argentina sus exportaciones por escasez de marina mercante propia

De todos los problemas angustiosos y urgentes que la guerra plantea, lo mismo a beligerantes como a neutrales, ninguno tiene tanta permanencia y gravita sobre todas las economías respectivas, ya sean de países pertenecientes a uno u otro hemisferio, próximos o lejanos de los diversos centros de operaciones, como el de la escasez de tonelaje mercante.

Diariamente, miles y miles de toneladas desaparecen bajo las aguas, por la acción de submarinos, aviones y minas. Esta destrucción, que no puede ser compensada por el momento, ni con la máxima actividad de los astilleros preocupa seriamente en todas partes.

Según datos oficiales de procedencia inglesa, que habremos de reputar como cifras mínimas cuando menos, a fines de 1941 se habían destruído unos quince millones de toneladas de barcos mercantes, o sea el 27 por 100 del tonelaje mundial. Desde entonces acá, la presencia de submarinos alemanes en el interior de las aguas americanas ha contribuído a que la situación se agrave más cada día. Sin datos de procedencia aliada para contrastarlos, habremos de servirnos de los publicados por los comunicados alemanes, que son como siguen:

Enero, pérdidas 400.600 toneladas.
Febrero, 525.000.
Marzo, 746.000.
Abril, 585.000.
Total, 2.256.600.

¿En qué proporción se reponen esas pérdidas por las nuevas construcciones? Los programas americanos, en su colosal rosario de cifras, asignan que, a partir del verano próximo, habrá una producción de 600.000 toneladas nacionales, poniendo de esta forma en servicio a lo largo de 1942, ocho millones de toneladas. Ya en esa vertiginosa carrera, se habla de llegar a fines de 1943 con 23 millones de toneladas de nueva construcción. Ignoramos, naturalmente, hasta qué punto la realidad marcha de acuerdo con tales proyectos. Mas sin conocer si será cierta esa capacidad de producción, nos llegan noticias de la contrapartida. Se intensifica la acción de los submarinos alemanes, que llegan hasta el interior de zonas que nunca se hubiera sospechado como peligrosas, tales como el río San Lorenzo, en Canadá, y la desembocadura del Mississippi, en los Estados Unidos.

* * *

Para nosotros, los españoles, alejados del conflicto, tiene la cuestión del tonelaje mercante un interés primordial en nuestro abastecimiento, como lo tendrá mañana en el desarrollo de nuestro comercio exterior.

Es indudable que al día siguiente de firmarse la paz se iniciará una época de activísimo comercio marítimo. Entonces, los buques, ya sin los riesgos de la guerra, serán tanto o más codiciados que hoy, porque todas las naciones querrán recuperar el tiempo perdido y adelantarse a sus posibles competidores la fabricación de productos que les acrediten y aseguren compradores de los géneros que hoy han sido dados de lado ante la urgencia de la producción bélica.

Es de suponer que, a la penuria de tonelaje causado por la guerra, se añadirá la producida por la multiplicidad de demandas provocada por la necesidad y urgencia de reponer los stocks agotados. De esta rivalidad comercial saldrán bien librados únicamente los países que tengan pabellones mercantes nutridos y en condiciones de prestar un servicio rápido y eficiente.

A nuestro entender, durante la época de la post-guerra, seguirá todavía, por bastante tiempo, la necesidad de construírse los países su propia flota mercante nacional. Es de prever, naturalmente, que según vayan normalizándose los servicios dejen de utilizarse los barcos para las actividades guerreras o de defensa, y las bodegas cedan el sitio a cargamentos de paz y trabajo. llegará como sucedió después de 1918, una situación de superabundancia de fletes, que origine otro desequilibrio de características completamente ocpuestas al actual. En la post-guerra anterior, sobraban buques y se envilecieron los fletes. Todos recordamos a este respecto, el triste espectáculo de nuestros principales puertos con infinidad de barcos amarrados. ¿Por qué? Sencillamente, porque no estaban en condiciones de luchar con la competencia extranjera, que ponía en nuestros muelles buques modernos y rápidos a precios infinitamente más baratos que la flota nacional.

Las consecuencias eran de índole tan diversa como lamentable. Las frutas se cargaban en bodegas que no reunían las condiciones mínimas para este delicado transporte. El género llegaba en malas condiciones, y a la pérdida del dinero que suponía el pagar fletes extranjeros se unía la lenta depreciación de nuestros frutos, perdiendo terreno el mercado español. Otros envíos habían de hacerse en buques que los aceptaban para cubrir un viaje de retorno que de otro modo hubieran de haber efectuado en lastre, siempre en desventaja para el producto español, que por ser casi exclusivamente de exportación delicada requiere sumo cuidado en su transporte.

De ahí que el momento que vivimos, iniciada una fructífera campaña de reconstrucción de nuestra flota, sea de gran oportunidad y nos haga pensar con optimismo en el porvenir. Mucho se construye hoy en España, pero a nadie interesa más que a nosotros, y al Estado en primer término, que esa producción de nuestros astilleros no sea realizada de modo precario, al socaire de una transitoria falta de competencia; no; hemos de pensar que volverá a presentarse el caso que anteriormente hemos conocido. Y si estamos en condiciones de enfrentarnos con la competencia extranjera, nuestras industrias saldrán beneficiadas; el comercio merecerá el crédito que tiene derecho y el erario público contará con un apreciable renglón de ingresos que contribuirá al saneamiento de nuestra moneda.

Antes de la guerra de España, solamente un 35 por ciento de nuestro comercio exterior se hacía en barcos de pabellón nacional. Y cuéntase que gran parte de estos barcos hacían la ruta Vizcaya Inglaterra con mineral de hierro, transporte de poco valor remunerador. La presencia de buques extranjeros en nuestros muelles nos costaba más de medio millón diario de pesetas, que salían en forma de pago de fletes. Más de 900 barcos noruegos comerciaban con nuestros puertos, transportando millón y medio de toneladas, mientras que el comercio de España con Noruega no llegaba a la décima parte.

Bien claro estamos viendo hoy lo que supone gozar de una relativa independencia en las comunicaciones marítimas. No sólo existe en la actualidad el problema de necontrar los productos indispenables: es mucho mayor el de hallar medios de trasporte. Un país como la Argentina, que todo su principal comercio lo realiza por vía marítima, y que de contar con tonelaje suficiente para satisfacer las demandas conocería hoy una prosperidad muy grande, ha visto reducidas sus exportaciones de la siguiente manera:

Años	Toneladas
1936	14.620.000
1937	18.230.000
1938	9.120.000
1939	12.880.000
1940	9.470.000
1941	6.230.000

La escasez de tonelaje ha hecho que el precio de los fletes alcanzara proporciones insospechadas. Los escasos buques neutrales que cruzan hoy los mares se hacen pagar sus servicios a peso de oro. Y ni aun así es posible procurárselos. Nada menos que 55 dólares se paga hoy la tonelada de carga desde Buenos Aires a Lisboa, con cereal. A este precio se han contratado recientemente tres barcos: El "Ombú" y el "Brasil", argentinos y el "Fina", sueco.

Los armadores, a este precio, recuperan rápidamente en esta línea el capital invertido. Es curioso el caso del "Ombú". Se trata de un barco de 4.800 toneladas, viejísimo—cuarenta y cinco años—y que estaba destinado a chatarra. Llegada para los fletes la época de las vacas gordas, el "Ombú", casi inservible, fué vendido en 200.000 pesos. Las reparaciones costaron cuatro veces su valor, lo que hizo ascender el precio del buque, ya en condiciones de navegación a un millón de pesos, o sea 240.000 dólares. Al precio de 55 dólares la tonelada, el armador del "Ombú", ha recuperado en un sólo viaje de Buenos Aires a Lisboa, todo el gasto hecho en la compra y reparación del viejo barco.

La escasez de materias primas en Europa motiva que algunos barcos pretendan su reparación en los astilleros argentinos. Esto ha obligado al gobierno de aquel país a disponer que en lo sucesivo, los buques extranjeros no podrán ser reparados en los astilleros nacionales sin proveerse previamente de una autorización especial. Por su parte, los astilleros responderán ante el Gobierno de que están en condiciones de asegurarse la importación de una cantidad de materiales igual a la empleada en la reparación del buque extranejro.

Digamos por último que para tener una marina en mínimas condiciones de holgura, que nos permita cierta libertad de movimientos en nuestras comunicaciones marítimas, España necesita poseer unas 250.000 toneladas. Hoy apenas si rondamos las cien mil. Según los datos del "Loyd's Registrer of Shipping de 1939-40", en 1 de julio de 1939 había en España 777 buques mayores de cien toneladas, cuya edad y clasificación por tonelaje era la siguiente:

22 barcos de 18.890 toneladas, de menos de cinco años.
168 de 113.323, de cinco a diez años.
61 barcos, de 101.642 toneladas, de 10 a 15 años.
119 barcos, de 270.621 toneladas, de 15 a 20 años.
145 barcos de 119.511 toneladas de 20 a 25 años.
262 barcos, de 278.264 toneladas, de más de 25 años.

Es decir, que la tercera parte de la flota española tiene más de veinticinco años de vida. Hay pues, un buen camino para recorrer hasta su modernación. Se comprende la urgencia en cumplir las consignas del Caudillo en orden a la creación de una potente flota mercante, de las que alguna, como el Crédito Naval, nos proporcionará en breve el motivo de admirar el gran impulso que recibe nuestra flota comercial.

(Texto y gráfico CIFRA).

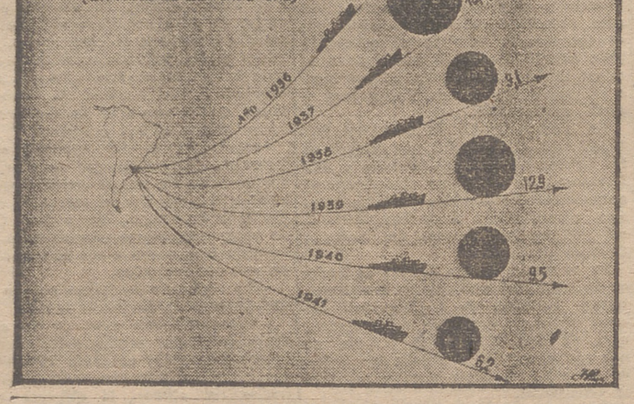

VIDA ECONOMICA INTERNACIONAL

ORO

La extracción de este precioso metal en Africa del Sur.--El oro, como medio monetario tiene un aspecto político.--Lo que sucedería si se excluyera su función monetaria.--El resultado de la guerra decidirá la suerte del metal amarillo

Por JUAN DE ROCA

El Gobierno de la Unión Sudafricana ha decidido hace poco renunciar a las medidas proyectadas para restringir la extracción de oro «porque esta resolución perjudicaría gravemente los intereses de la economía nacional». La extracción de oro se ha convertido en Sudafrica en una industria fundamental, allí la más importante. Antes de la guerra trabajaban en las minas de oro más de 350 mil indígenas. Si se suspendiera la extracción de oro, quedarían ingentes capitales sin rendimiento, se perturbaría el equilibrio de la balanza de pago y sería preciso rebajar el nivel de vida de la población a causa de la disminución inevitable de las importaciones. En general, cuando se reflexiona sobre el porvenir del oro se suelen olvidar las posibilidades de su utilización industrial. Parece como si su empleo monetario sugestionara los espíritus, no dejando margen al examen de las demás aplicaciones del precioso metal. Es cierto que el oro, como medio monetario, tiene un aspecto político, ya que resultan con él favorecidas las naciones que poseen yacimientos de oro, no siendo de extrañar, por tanto, que países desprovistos de ese metal, traten de reducir o eliminar su función monetaria. La actitud de tales países es comprensible y está justificada por la natural defensa de sus intereses vitales. Pero, por otra parte, parece difícil sustituir el oro como medio de pago y más aún como medio de acumulación o reserva de riqueza, ya que en este caso la elección no se da entre dos materiales de algún valor intrínseco, sino entre oro de un lado y papel de otro, papel cuya circulación depende de la autoridad política en su territorio y de la confianza que otros pueblos concedan a la estabilidad o perspectivas de prosperidad del país en cuestión.

Si se excluyera de la función monetaria el oro, es probable que se verificase una depreciación en su valor. Pero no en las proporciones que se han registrado en la plata, porque la utilización industrial del oro es más amplia. En los años últimos, y merced a las medidas restrictivas dictadas en todas partes, la industria apenas ha utilizado el oro. En los años 1927 y 1928, cuando la industria podía usar libremente el oro, se empleaba en fines industriales el veinticinco por ciento de la producción mundial. A una depreciación notable del oro se opone el costo actual de su extracción. En efecto, la cantidad producida depende esencialmente del precio del metal y pequeñas variaciones ocasionan inmediatamente una repercusión en la actividad de las minas. Según la estadística de 1938, última publicada, el imperio británico, Norteamérica y la Unión soviética contribuyeron a la producción mundial de oro con el ochenta y cinco por ciento. La conjunción de fuerzas políticas en el conflicto presente ha despojado al oro de la posición que tuvo en guerras anteriores. Hoy no decide el metal amarillo el resultado de la beligerancia, antes bien ésta será la que decida la suerte del oro.

DEPORTES

FUTBOL

EL PARTIDO DE MAÑANA

Ya ha quedado repartida en los sitios de costumbre la propaganda del encuentro que mañana, a las cinco y media de la tarde, disputarán en Las Gaunas el Deportivo Alavés y el Deportivo Logroñés, el cual se espera con cierta expectación, por cuanto todos los partidos celebrados entre ambos equipos han sido de gran emoción, y además porque en la presente temporada no se han enfrentado los onces representativos del fútbol vitoriano y logroñés, por cuya causa esperamos un entradón.

Por cierto que ha estado a punto de suspenderse este partido debido a alguna indicación que el Alavés había recibido del Madrid para trasladarse en igual fecha a la capital de España, pero la circunstancia de estar ya anunciado en Logroño ha impedido que mañana vean los madrileños al primer equipo de Vitoria, que no desconoce la valía de sus contrarios y por ello se desplaza a Logroño con sus mejores jugadores.

La alineación del Alavés será la siguiente: Ramón; Gabilondo, Ubis; Tacolo, Anda, Gallart; Felipe, Pío, Pina, Totó, Ubis II.

Puede verse que la composición es de calidad, máxime con la inclusión del delantero centro Pina, procedente del Hércules, y a dicho conjunto se le opondrá uno que ha de formarse de entre los jugadores riojanos que se mencionan, y que deberán encontrarse mañana en Las Gaunas, a las cuatro y media de la tarde: Galarraga, Garriga, Ciempozuelos, Paredes, Igual, Agustín, Mauri, Mejino, Hilario, Chan, Rubio y Ortigosa.

LA JORNADA DE MAÑANA

COPA DEL GENERALISIMO

Valladolid-Atlético Bilbao.
Barcelona-Valencia.

COPA DE ESPAÑA DE AFICIONADOS

FINAL

En Madrid.—Indauchu-Valencia.

EDUCACION Y DESCANSO

Con enorme concurrencia se celebró ayer en el Espolón la carrera de patinetas y cintas, organizadas ambas por Educación y Descanso de nuestra capital, y en las que tomaron parte un crecido número de jóvenes. Constituyeron un rotundo éxito por el afán con que los peques se disputaron la victoria, presenciándose unas luchas competidísimas que fueron premiadas por el numeroso público con continuas ovaciones.

BOXEO

Para esta tarde, a las ocho, y en el Paseo del Espolón, se llevarán a cabo unos competidos combates de boxeo en los que participarán entusiastas púgiles que forman parte del cuadro boxístico de Educación y Descanso de Valladolid y Logroño.

La gran cantidad de aficionados que existe en nuestra capital para cuanto se relaciona con el deporte, nos hace suponer que tan interesantes combates serán presenciados por una gran concurrencia.

ZANCADILLA

PELOTA

LOS PARTIDOS DE AYER

Muy numerosa fué la concurrencia que acudió ayer a Beti Jai. En los partidos jugados por la tarde, después del festival taurino, intervinieron las señoritas del cuadro de raquetistas, cuyas contiendas van interesando cada vez más a la afición. Los tres partidos de esta clase celebrados ayer contribuyeron a ese creciente agrado hacia esta modalidad del deporte vasco, pues todos ellos resultaron tan nivelados como competidos, satisfaciendo por completo a los numerosos espectadores.

Josefina y Monse sucumbieron ante Larramendi-Adell por 23-25, tanteo igual al de la victoria de Rafell-Ramonita sobre Magda-Echevarría. El partido cumbre lo jugaron nuestra paisana Pilarín y la notable Azcoitia contra Lena y Teresita, ganando estas últimas por 30-24 después de una pelea porfiadísima. Todos estos partidos tuvieron sus correspondientes quinielas, que también cuentan cada día con más partidarios.

Los partidos de noche, a mano, resultaron asimismo muy competidos e interesantes. En el primero de ellos jugaron Corta y Artazo contra Ubilla II y Altuna, alcanzando éstos la victoria tan justa como merecidamente, no obstante el tesón con que defendieron su derrota los vencidos. El partido, que comenzó con igualadas en los tantos 1 y 2, volvió a registrarlas a 11, 13, 14, 15, 16, 17 y 18, lo que demuestra el afán que en la lucha pusieron los cuatro pelotaris. La mayor seguridad del segundo de los Ubilla y la flojedad final de Artazo, decidieron el triunfo del veterano Altuna y Ubilla II, que dejaron a sus contrarios en el citado 18. En conjunto, jugaron mejor los vencedores.

Seguidamente salieron a la cancha Ubilla I y Urcelay, con faja azul, y Arrien y Lazcano, con distintivo rojo. En sus principios, parecía que el partido iba a ser facilísimo para la primera de las parejas citadas, por la ventaja rápidamente conseguida, pero la fuerte pegada de Lazcano y los aciertos primeros de Arrien fueron reduciendo esa diferencia hasta sobrevenir la igualada a 9. A partir de este momento, la lucha fué tan tenaz como porfiada, repitiéndose los contactos a 11 y 12 y después a 15 y 16, que fué el último, ya que, a continuación, Arrien y Lazcano avanzaron resuelta y decididamente hasta colocarse en 21-17. Un esfuerzo de los azules, o más bien dos fallos consecutivos de Arrien, que tuvo una porción de ellos en todo el partido, puso el marcado en 19-21; más, para tranquilidad de los tenedores de papel encarnado, perdió Urcelay el tanto y con él el partido. Tuvo éste como característica un excesivo peloteo que lo hizo a ratos monótono y pesado, siendo escasas las jugadas alegres en los cuadros delanteros, realizando algunas muy bonitas Arrien, que, sin sus aludidos desaciertos, hubiera decidido mucho antes a su favor la victoria, a la que se hacía merecedor el buen juego desplegado por Lazcano en todo el curso del partido. Ubilla y Urcelay jugaron bastante aceptablemente, lo mismo que Arrien en todas sus restantes intervenciones.

Para hoy, hay también doble programa. Quinielas y partidos de raquetistas por la tarde y dos combinaciones de categoría, a mano, por la noche.

Las parejas de unos y otros las anunciamos separadamente.

Todas ellas son muy interesantes.

X. X.

Crónicilla LOCAL

No se ha comportado mal el tiempo en estas nuestras fiestas de San Bernabé de 1942, a pesar del descenso de temperatura que ha obligado a arroparse apenas el sol iba desapareciendo. Sin duda, por ello, la animación ha sido superior a la que se registraba en años anteriores, especialmente de esa juventud incansable que todo lo llena y todo lo alegra con su presencia a veces excesivamente ruidosa.

Bien es verdad que en esta ocasión se habían dado lamano todos para prepararles alicientes por medio de las más variadas diversiones, pues el día del Santo, funcionaron nada menos que siete salones donde se rendía culto a la danza que tantos adeptos cuenta en nuestra región, y fueron, el "Círculo Logroñés", "La Amistad", el "Gran Hotel", "Bar Salón Ibiza", jardines del "Café Suizo", "La Alhambra" y "El Continental". Vamos, como para aburrirse, sobre todo si se tiene en cuenta que, además, las bandas demúsica interpretaron tarde y noche, sendos programas de bailables completamente gratuitos, pues ya se sabe que durante las fiestas es el propio Ayuntamiento el que obsequia con bailes públicos en el Espolón, acertadamente suspendidos en la época normal.

Por su parte, la empresa del Frontón Beti-Jai ha introducido la modalidad de los partidos de raqueta con sus correspondientes quinielas, espectáculo a cargo de bellas y ágiles muchachas que resulta muy entretenido, por lo que suponemos ha de tener éxito en nuestra capital, como ya lo viene registrando desde su presentación.

Y pueden seguir nuestros lectores tomando nota. A todo ello hay que agregar espectáculo de Variedades en el Bretón con Conchita Piquer a la cabeza, que anoche se despidió después de una brillante actuación; cine en los salones Diana, Cinema Frontón, Olympia, Moderno y Social; Circo Corzana en el real de la Feria y una serie de atracciones en éste que resulta poco menos que imposible enumerarlas, y que siguen funcionando con llenos rebosantes. Ya ven ustedes si han podido las gentes divertirse.

Ayer los festejos se desarrollaron con arreglo al programa, sin más alteración que el retraso del festival taurino que comenzó a las seis y media de la tarde. Al mediodía se celebró el concierto en la Glorieta y por la noche, en el Espolón, con la afluencia acostumbrada. En el Gran Hotel y en el Café Suizo continuaron con el mismo éxito los bailes animados por Carlos Pujalte, el primero y por Francisco Gardem y Enrique de Caro, el segundo.

Una nota desagradable se registró en el real de la feria donde se incendió una de las barracas de tiro, que quedó destruída y que, gracias a la rápida intervención del cuerpo de bomberos, pudo evitarse que se propagara a las colindantes. En torno a este lamentable accidente, tenemos que registrar el rasgo generoso de nuestra primera sociedad de recreo, pues, inmediatamente, un grupo de asociados, para compensar a los barraqueros del perjuicio sufrido iniciaron una suscripción que la directiva del Círculo Logroñés encabezó con cien pesetas.

Para hoy, los festejos anunciados son los consabidos conciertos musicales, la tradicional corrida de vacas que llenará la plaza hasta el tejado; boxeo en el Espolón y fuegos de artificio entre los puentes de hierro y de piedra, sobre el río Ebro, que tanto aumenta la vistosidad del espectáculo.

Y para mañana, domingo:

A las 10. Carrera ciclista, organizada por Educación y Descanso.

A las 5'30. Novillada, cuyo programa se anuncia en otro lugar.

A las 5'30 Partido de fútbol, entre el D. Alavés y C. D. Logroñés.

A las 7'30 y 10'30.—Conciertos en la Glorieta del Dr. Zubía y el Espolón.

A las 12. Quema de una Gran fiesta.

R. de la C.

GRAN HOTEL
TERRAZA - JARDIN
DOMINGO, 14 DE JUNIO DE 1942
De 12'30 a 14'30
Gran Vermut - Baile
Noche, a las 10'30
Verbena Gran Hotel
Despedida de CARLOS PUJALTE
Orquesta ABALOS-MORE
Nota.—Caso de mal tiempo, se celebrará en el salón de fiestas.

COMPRO ALHAJAS Y BRILLANTES
PAPELETAS DE EMPEÑO DE ALHAJAS DEL MONTE DE PIEDAD Y TODA CLASE DE OBJETOS DE PLATINO, ORO Y PLATA
¡PAGO LOS MAS ALTOS PRECIOS!
(Sr. Babio. — Joyero.)
Sólo por unos días. En el HOTEL PARIS. — Teléfono 1509.
(Compro las dentaduras de caucho)
AVISANDO SE PASA A DOMICILIO.

SGCB2021