25 cts. EJEMPLAR

NUEVA RIOJA

Año V.-Núm. 1.073 | Logroño.-Jueves, 26 de marzo de 1942 | Martínez-Zaporta, 9.-Apartado 28

El Arzobispo Primado, Dr. Pla y Deniel, se ha posesionado de su Archidiócesis

Lo representó en la ceremonia el Obispo Auxiliar Doctor Modrego, al que Toledo tributó una cariñosa despedida

El pueblo salmantino despide emocionado al doctor Pla, que pronunció un vibrante discurso

Esta tarde tendrá lugar la solemne entrada del nuevo Primado en Toledo

TOLEDO.—En el templo catedralicio se ha celebrado, a las once de la mañana, la solemne posesión del nuevo Arzobispo Primado de España, excelentísimo señor don Enrique Plá y Deniel, actuando en su nombre, y por expresivo apoderamiento, el Obispo titular de Ezani, doctor Modrego, que hasta la fecha ejercía las funciones de administrador apostólico de la Archidiócesis.

El señor Obispo llegó al templo primado acompañado de los Gobernadores Civil y Militar, y en el claustro del mismo fué cumplimentado por el secretario provincial y demás autoridades y jerarquías. El Cabildo se hallaba en la Sala Capitular, y una vez recibida la noticia de haber llegado a la Secretaría, el señor apoderado, al que acompañaban las autoridades y testigos que habían de dar fe del acto, se destacó del Cabildo una comisión integrada por tres capitulares.

Recibido por el Cabildo, el señor Obispo solicitó la posesión, haciéndosele entrega de los siguientes documentos: Bula Pontificia, testimonio de imposición del Palio, orden del Cabildo y poder notarial. Una vez examinados los citados documentos, se organizó una procesión que partió de la Sala Capitular y se dirigió al Coro Mayor; y ya en él, un sacerdote, revestido con Capa Pluvial, se trasladó al Altar de Prima, llevando, en bandeja de oro, las Bulas Pontificias, que colocó al lado del señor Obispo. Este oró brevemente ante dicho altar y después los capitulares y beneficiados ocuparon sus sillas de coro y el Doctor Modrego tomó asiento en la silla Prelaticia, teniendo a su derecha al presidente del Cabildo y a su izquierda al tesorero mayor del templo. A continuación, el Secretario Capitular pronunció, en alta voz, las siguientes palabras rituales de posesión: "El excelentísimo y reverendísimo señor don Enrique Plá y Deniel toma dieta y pacífica posesión real y actual de esta Santa Iglesia y todo su Arzobispado de Toledo, figurando como testigos los Gobernadores Civil y Militar, Jefe Provincial, Alcalde, Presidente de la Diputación y Delegado de Hacienda."

Mientras tanto comenzaron a sonar las campanas del templo y, a continuación, todas las de la ciudad.

Una vez leídas desde el púlpito las bulas pontificias por el secretario del Cabildo, se organizó nuevamente la procesión, regresando a la Sala Capitular. Al mismo tiempo que los capitulares y beneficiados, interpolados con las autoridades, tomaban asiento en los escaños, el señor Obispo ocupaba la Silla Prelacial. Presentadas las constituciones, el doctor Modrego juró ante ellas, pronunciando las siguientes palabras: "Yo, Gregorio Modrego Casaus, Obispo titular de Ezani, apoderado del excelentísimo y reverendísimo señor Arzobispo don Enrique Plá y Deniel, en su nombre prometo y juro que, de ahora en adelante, cuidaré y conservaré con todas mis fuerzas, siguiéndolas con paternal afecto, los derechos, privilegios, constituciones y laudables costumbres de esta Santa Iglesia toledana, así como el honor del Cabildo y beneficiados de esta misma iglesia."

El señor Obispo dijo luego que con este acto, terminaba su Administración Apostólica. "Por la sapiencia y el celo pastoral del nuevo Arzobispo—añadió—de las cuales ha dado en su vida múltiples pruebas, la Sede Primada volverá a brillar radiante dentro de la Iglesia española". "El buen pastor que su escudo episcopal ostenta, es un reflejo de su proceder para con sus diocesanos; y este amor ha de ser fielmente correspondido por el pueblo de Toledo, que tantas pruebas ha dado siempre de religioso fervor. Terminó pidiendo a todos tributaran un cordialísimo recibimiento al Prelado, que mañana llegará a la ciudad.

El presidente del Cabildo habló a continuación, y tras de prestar acatamiento al que en nombre del Señor viene a regir la Sede, recordó la labor desarrollada por el doctor Modrego durante 19 meses de Administración Apostólica.

Finalmente, el Cabildo acompañó al señor Obispo hasta la puerta de la Sala Capitular y los beneficiados hasta la salida del templo.

Desde la Catedral, el Obispo y autoridades se dirigieron al Palacio Municipal, para que el Ayuntamiento, como genuino representante de la ciudad, le diera la posesión secular y civil de la Archidiócesis. El trayecto desde la Catedral hasta el Ayuntamiento se encontraba totalmente lleno de público. En la puerta de las Casas Consistoriales se hallaba el Ayuntamiento de Corporación, precedido de alguaciles, reles y maceros. Una vez cumplimentado el señor Obispo se trasladaron todos al Salón Alto, cuya presidencia la ocupó el Gobernador Civil, que tenía a su derecha al Doctor Modrego y a su izquierda al Alcalde. El Gobernador cedió la presidencia al Obispo y las demás autoridades tomaron asiento en los divanes de preferencia. Acto seguido, el representante del señor Arzobispo presentó las Bulas Pontificias y la orden del Caudillo, por la que se manda reconocer como Prelado de Toledo al excelentísimo señor don Enrique Plá y Deniel y el poder otorgado a su favor. Dichos documentos fueron llevados a la mesa del secretario de la Corporación, el cual dió lectura a las bulas. El Alcalde dió posesión civil de la ciudad y Diócesis de Toledo al nuevo Arzobispo, y tras de prometerle filial acatamiento, recordó la gestión del Doctor Modrego en la Diócesis, primero como auxiliar del Cardenal Gomá, y más tarde en la Sede vacante. Dijo que su corazón y su españolismo habían ganado el cariño de los fieles, y añadió que Toledo estaba satisfecho de que el criterio de Su Santidad y el del Caudillo hubieran designado para la Sede Primada al Doctor Plá y Deniel, y que, en consonancia con sus altas virtudes, esperaba de su apostolado una fecundísima labor para la Iglesia y para la Patria.

El señor Obispo dió por terminada la sesión, y seguidamente el Gobernadro Civil se levantó para hacer entrega al doctor Modrego de un artístico pergamino, regalado por las autoridades y pueblo de Toledo como recuerdo a su labor de Administrador Apostólico. Más tarde, el Gobernador Civil dijo que Toledo se había querido congregar para despedir al señor Obispo y que él, en representación de la ciudad, quería rendir el homenaje que fuera expresión del hondo sentimiento que a todos causaba la separación, aunque ésta fuera determinada por los altos intereses de la Iglesia y de la Patria.

Por último, el señor Obispo habló para recoger las palabras del Alcalde y del Gobernador Civil, prometiendo que la labor del nuevo Arzobispo sería fecunda ya que tanto el pueblo como las autoridades están en las mejores condiciones de ánimo para recibir sus normas. Terminó dando la bendición a los asistentes y luego salió a la terraza del Palacio Municipal para bendecir a los millares de personas que se hallaban congregadas en la plaza del Ayuntamiento. El Doctor Modrego fué después acompañado por las autoridades hasta su Palacio, mientras la multitud le vitoreaba con gran entusiasmo.

EL DOCTOR MODREGO SALE PARA MADRID

TOLEDO.—Esta tarde, a las siete, ha abandonado la ciudad, con dirección a Madrid, el Doctor Modrego Casaus, que hasta ahora ha desempeñado el cargo de Administrador Apostólico de la Archidiócesis. En el zaguán del Palacio Arzobispal fué despedido por todas las autoridades. El numeroso público que rodeaba el Palacio tributó al Prelado un espontáneo homenaje de simpatía.

SALAMANCA TRIBUTA AL PRIMADO UNA EMOCIONADA DESPEDIDA

SALAMANCA.—El pueblo salmantino ha tributado una cariñosa despedida a su Prelado, que durante siete años ha ocupado la Diócesis de Salamanca. El doctor Plá y Deniel dedicó la mañana de hoy a despedirse particularmente de las autoridades salmantinas. A las tres y media de la tarde se trasladó a la Catedral, donde el Cabildo Catedralicio, después de cumplimentarle, le acompañó hasta el lugar donde reposan los restos de San Juan de Sahagún.

El Prelado oró breves momentos y después abandonó el templo para dirigirse a la Plaza Mayor, donde estaba congregado todo el pueblo salmantino. En el centro de la plaza se hallaban las agrupaciones de Acción Católica Femenina, con sus banderas y estandartes, y a ambos lados de la misma, se colocaron las agrupaciones masculinas de Acción Católica, también con estandartes y banderas. El recto de la plaza estaba materialmente ocupada por el vecindario, que aclamó cariñosamente al Doctor Plá y Deniel. En la puerta del Ayuntamiento fué recibido el Prelado, por el Alcalde y la Corporación Municipal en pleno.

Después de los saludos de rigor, el Doctor Plá y Deniel, seguido de otras personalidades, penetró en el salón de sesiones, donde se hallaban presentes todas las autoridades civiles, militares, eclesiásticas y jerarquías del Movimiento. En la mesa presidencial, y junto al Prelado, tomaron asiento los Gobernadores Civil y Militar.

El Primado pronunció breves palabras para agradecer sinceramente el homenaje de simpatía que se le dedicaba. Prometió dirigir sus votos al Altísimo para que colme de bienes a todos los salmantinos.

Seguidamente el doctor Plá y Deniel y demás autoridades salieron al balcón principal del Ayuntamiento para recibir el homenaje popular.

El Alcalde pronunció primeramente unas palabras para poner de manifiesto el sentimiento del pueblo salmantino por la partida de su Prelado. Terminó manifestando que, al mismo tiempo, Salamanca sentía una inmensa satisfacción por saber que el doctor Plá y Deniel iba a ocupar el más alto cargo de la Iglesia española.

HABLA EL GOBERNADOR CIVIL

Después habló el Gobernador Civil don José Ximénez de Sandoval. Dijo en primer lugar, que desde el mismo balcón donde se habían presenciado tantos actos patrióticos, celebrados durante nuestra Cruzada de liberación, se despedía el doctor Plá y Deniel del pueblo salmantino. Añadió que la tristeza que producía a todos su partida se veían compensada con la satisfacción de saber que por sus méritos y virtudes había sido destinado para ocupar la Silla Primada de España. Os pido la bendición para todos los salmantinos, para todos los pueblos de esta provincia, en cuya Diócesis habéis permanecido tantos años; vuestra bendición para sus campos, sus ciudades, sus aldeas y, en fin, para todos. También os pido vuestra bendición para nuestro Caudillo, que, en días de nuestra Cruzada presenció desde este mismo balcón el desfile de sus tropas victoriosas.

El Gobernador Civil terminó su discurso manifestando que quedará para siempre grabado en el corazón de todos los salmantinos el recuerdo de la estancia del doctor Plá y Deniel en esta ciudad.

DISCURSO DEL ARZOBISPO PRIMADO EN LA PLAZA MAYOR DE SALAMANCA

Amadísimos salmantinos: Salamanca ha querido despedirme de un modo excepcional. Cuando há siete años vine a la Diócesis de Salamanca, indudablemente en ninguna Diócesis d eEspaña fué recibido un nuevo Obispo, en aquella época de laicismo oficial, como vosotros recisbisteis a vuestro Pastor, como si España continuase siendo oficialmente católica. Con esto, Salamanca dió ya una prueba de catolicidad ferviente y de catolicidad mayor que muchas otras ciudades de España. Hoy también habéis querido hacer una despedida excepcional a este humildísimo Prelado vuestro. Aquí, en este balcón y en esta plaza, de tan emocionantes recuerdos cuando tantas veces en los días de la Cruzada nos reunimos aquí para ver desfilar a la juventud salmantina que iba a luchar por Dios y por la Patria, cuando aquí, en "este Salón de Recepciones de Europa", como fué llamado por uno de los diplomáticos, a causa de las recepciones de personalidades extranjeras que en él se verificaron, y por la entrega de credenciales de los embajadores de las naciones que iban reconociendo una a una a nuestra España Nacional. Aquí mismo es donde vosotros habéis querido despediros de vuestro Prelado. Yo marcho de aquí carísimos salmantinos, llevándoos a todos en lo más profundo de mi corazón.

Yo he sentido la grandeza de esta nobilísima ciudad salmantina, que verdaderamente "enhechiza" como dijo el Príncipe de los Ingenios el autor de nuestro "Quijote"; yo salgo llevando el recuerdo de los siete años que he pasado entre vosotros, llevándome las emociones de los primeros días de la Cruzada por Dios y por España, y recordando también los "Te Deum" que entonábamos en cada victoria, de tantas capitales como se iban reconquistando, y finalmente la de la capital de España.

Ciertamente aquí se forjó el triunfo de nuestras armas; en esta ciudad se afirmó la resurrección de España. La providencia de Dios ha sido especialmente generosa para con Salamanca, ya que no estuvo ni un solo momento bajo la dominación roja, ni uno de sus centros de esta Diócesis fué devastado, ni fué asesinado ningún ministro del Señor. Por eso debemos dar gracias a Dios por cuantos beneficios ha recibido Salamanca durante estos siete años que yo he permanecido junto a vosotros. Fué Salamanca de cierta manera, la cuna del Movimiento Nacional. La sangre vertida en nuestra Cruzada no puede ni debe ser estéril.

Ha de servir para que España vuelva a tener el imperialismo espiritual, que era, es y será el mayor de los imperialismos y el más glorioso de todos. El que no produce víctimas ni devastaciones y el que perdura más durante los siglos. Yo no puedo carísimos salmantinos, extenderme más en estos momentos. Yo he de dejar abrir mi corazón para expresaros mi sentidísimo reconocimiento por vuestro sentimiento católico y para recoger las palabras de despedida de vuestras dignísimas autoridades: el señor alcalde y el excelentísimo señor Gobernador Civil, y para recoger también sus anhelos de que la victoria de ayer en España sea victoria para todos, para lograr la reconciliación de todos los españoles y para los que un día estuvieron obcecados sean nuestros mejores hermanos; para que sepamos perdonar y sepamos tener más generosidad para aquéllos que más nos hubiesen ofendido.

Mirad que nuestra raza, nuestra España inmortal tiene virtudes ejemplares para poder enseñar a los demás pueblos; mirad también que nosotros debemos recoger las tradiciones de nuestros mayores. Debemos ser más vrdaderamente españoles sin copiar de los demás pueblos, pues precisamente somos nosotros los que podemos ofrecerles virtudes ejemplares. Yo, carísimos salmantinos, os dejo encomendados a nuestro glorioso San Juan de Sahagún, apóstol de caridad y también de amor. Yo os dejo encomendados a esta Virgen que es Teresa de Jesús, la mujer más grande que ha existido después de la Virgen y la que más se venera también en otras tierras y naciones. A las dos os dejo encomendados y os pido también que me encomendéis vosotros a ellos. Con todo el afecto de mi corazón os voy a dar mi última bendición pastoral".

El pueblo, arrodillado, la recibió en medio de un fervoroso silencio, irrumpiendo después en grandes aclamaciones.

SALIDA DEL PRELADO

Terminado el acto de la plaza Mayor, el doctor Pla Deniel, en vez de salir inmediatamente para Peñaranda, Alba de Tormes y Arévalo, se encaminó al palacio episcopal para ultimar algunos pormenores. Allí permaneció unas dos horas.

A las seis y media, aproximadamente, el coche que conducía al Arzobispo Primado se puso en marcha, acompañado de otros varios en los que iban el gobernador militar, el gobernador civil, el alcalde, el rector de la Universidad, el secretario del Movimiento y otras autoridades y representaciones oficiales, así como representantes del cabildo catedralicio, que acompañarán al Primado hasta Toledo y presenciarán su entrada solemne mañana por la tarde.

En Peñaranda sólo se detuvo la comitiva unos breves momentos, continuando el viaje a Alba de Torres, donde el doctor Pla y Deniel oró unos instantes ante el sepulcro de Santa Teresa de Jesús. Fué recibido por las autoridades y comisiones oficiales. Después continuó viaje hasta el límite de la provincia, donde le despidieron las autoridades salmantinas.

SU PASO POR AVILA

AVILA.— A las nueve y media de la noche ha llegado en automóvil el Arzobispo Primado de Toledo, doctor Pla y Deniel, procedente de Salamanca, y con destino a Madrid, acompañado de su pariente don Francisco Miranda y de su secretario de cámara, don Gerardo Sánchez Pascual.

La ciudad estaba engalanada, una multitud que se agrupaba en la Plaza de la Santa aclamó al Prelado. A la puerta de la iglesia de Santa Teresa de Jesús fué recibido por la Diputación y el Ayuntamiento bajo mazas, gobernadores civil y militar, delegado de Hacienda, jerarquías del Movimiento y Junta Diocesana de Acción Católica. En la plaza se había instalado una tribuna, que no fué utilizada por causa de la lluvia. Fuerzas de la guarnición, jefes y oficiales del regimiento de Defensa Química y de la Academia de Intendencia, delegados del servicio de Falange, directores y profesores de los centros docentes, se hallaban también en la Plaza esperando al doctor Pla y Deniel. El obispo de la Diócesis presidía todas las comisiones. En la iglesia se hallaban todas las órdenes religiosas, el seminario y los niños de las escuelas.

El Arzobispo Primado entró en el templo y oró unos momentos ante la capilla del Santísimo, y en la capilla donde nació Santa Teresa de Jesús, ante la imagen célebre de Gregorio Hernández. Después, desde el altar mayor, dirigió unas palabras de saludo y gratitud a sus antiguos diocesanos abulenses, pidiéndoles que rezaran para que el Cielo, por intercesión de Santa Teresa de Jesús, continuara prestando su apoyo y favor espiritual a la Silla Primada.

El doctor Pla y Deniel salió a las diez de la noche con dirección a Madrid.

LA LLEGADA A MADRID

MADRID.—El Arzobispo de Toledo, doctor Pla y Deniel, ha llegado a esta capital a la una menos cuarto de la madrugada, procedente de Avila. La acompañaban el jefe provincial del Movimiento, de Salamanca; el alcalde y varios concejales de aquella ciudad y el rector de la Universidad pontificia. Se hospedó en el palacio de la Cruzada, en donde fué recibido por el doctor Modrego y el secretario del difunto cardenal Gomá.

En las primeras horas de la tarde de mañana partirá para Toledo en donde entrará oficialmente.

COMO HARA SU SOLEMNE ENTRADA EN TOLEDO

TOLEDO.— Mañana, a las cinco de la tarde, hará su entrada en la capital de la Archidiócesis el nuevo Arzobispo Primado, doctor Pla y Deniel. Una comisión del cabildo catedral y otra de concejales del Ayuntamiento, marchará a Madrid para acompañar en su viaje al Prelado. Autoridades provinciales y jerarquías del Movimiento irán a esperarle al pueblo de Olias del Rey; y el Ayuntamiento, Diputación y diversas representaciones le cumplimentarán en la Puerta de Bisagra. En la Plaza de Zocodóver le rendirá honores una compañía del Regimiento de Infantería número 44, y desde aquí el doctor Pla y Deniel marchará a pie hacia el templo primado, ante cuya puerta del Perdón se celebrará la recepción litúrgica.

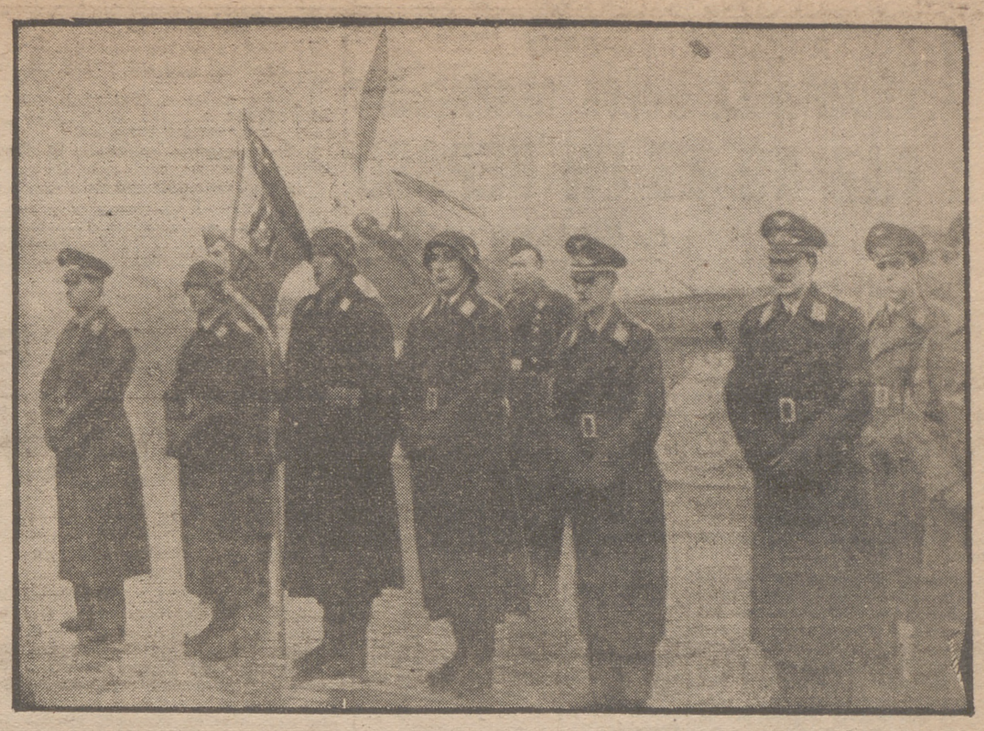

Los nuevos aviadores españoles que integran la Escuadrilla Azul prestan juramento al incorporarse a los ejércitos que combaten contra Rusia. Un detalle del acto. (Foto Cifra.)

Las islas Andamán, en el Golfo de Bengala, ocupadas por los japoneses

Que siguen progresando en el frente de Tungoo (Birmania)

En un intensísimo bombardeo de la isla de Corregidor han quedado reducidas al silencio todas las baterías de la D. C. A.

INTENSO BOMBARDEO DE LA ISLA DE CORREGIDOR

TOKIO.—En un ataque en masa, el más intenso registrado hasta la fecha en el frente de Filipinas, los aviones del ejército y la marina japoneses han bombardeado intensamente el 24 de marzo la fortaleza de Corregidor, según informa el periódico "Tokio Nichi Nichi". En el curso del ataque, en el que han participado formaciones de selección, todas las baterías de la DCA han sido reducidas al silencio. Enormes columnas de humo han demostrado a los observadores la eficacia del bombardeo. —(Efe.)

ATAQUE CONTRA PORT MORESBY

SIDNEY.—Tres bombarderos japoneses han atacado Puerto Moresby en la jornada de hoy. Hasta el momento no se señalan víctimas ni daños.—(Efe.)

COMUNICADO BIRMANO

NUEVA DELHI.— Comunicado birmano correspondiente al día de hoy:

"Las fuerzas chinas combatieron ayer alrededor de Tungoo. La carretera Tungoo-Pyinamana ha sido cortada en Ayunun por las patrullas japonesas que rodean los flancos defensivos de Tungoo. La situación quedará aclarada hoy.

Pequeñas formaciones británicas que quedan en la región luchaban al lado de nuestros aliados chinos.

Los campos de aterrizaje de la costa fueron bormbardeados en la mañana de ayer por 26 aviones enemigos. Los daños han sido ligeros.

Sin informaciones sobre el frente del Iravady".—(Efe.)

NUEVA DELHI.—El comunicado birmano anuncia:

"La siuación en el frente de Tungoo es hoy grave. Un millar de infantes japoneses han desbordado a las fuerzas chinas en la tarde de ayer y se apoderaron del aerodromo de Tungoo. Nuevas unidades chinas fueron enviadas esta mañana para desalojar al adversario de sus posiciones, y se encuentra en curso un encarnizado combate. Ayer, una unidad mixta, de caballería, y soldados japoneses con traje civil, cortó la carretera de Tungoo a Mandalay, en Yedashe, al norte de la primera localidad. Las fuerzas chinas rechazaron al adversario y limpiaron el territorio de los soldados vestidos con traje civil.

Las unidades enemigas se encuentran todavía a 30 kilómetros al norte de Tungoo, y las tropas chinas se sostienen en sus posiciones avanzadas de Oktwin y Taktabin al SE. de Tungoo, en medio de las encarnizadas luchas que se libran desde hace tres días.

Las tropas chinas han sufrido cuatro ataques aéreos, pero no se poseen todavía informaciones sobre las pérdidas".—(Efe.)

COMUNICADO DEL DEPARTAMENTO DE MARINA DE WASHINGTON

WASHINGTON. — Comunicado del Departamento de Marina:

"Extremo Oriente: Los destructores norteamericanos "Pillis Bury" y "Edsall", de los que no se tienen noticias desde primeros de marzo, deben considerarse perdidos. Se cree que el primero de ellos se perdió de vista en el Estrecho de Bali, a continuación de la batalla naval de Java. Las últimas noticias que se recibieron del segundo de ellos indicaban que el buque navegaba por aguas meridionales de Java. Ambos navíos formaban parte de la flota norteamericana de Extremo Oriente, y fueron utilizados desde el primer día en la labor de tratar de impedir el paso de las fuerzas japonesas que se dirigían a la ocupación de las islas del SO. del Pacífico. Habían tomado parte muy activa en los combates navales de los Estrechos de Macassar, Bali y Lombok, así como en la batalla de Java.

En otras regiones, nada que señalar".—(Efe.)

WASHINGTON.—Los destructores norteamericanos "Pillisbury" y "Edsall", de cuyo hundimiento da cuenta el comunicado del Departamento de Marina, habían sido botados en 1920 y desplazaban 1.190 toneldaas. Cada uno llevaba una tripulación de 130 hombres. —(Efe.)

ACCIONES DE LIMPIEZA EN SUMATRA

TOKIO.—Comunican de Medang a la agencia "Domei" que las tropas japonesas han iniciado acciones de limpieza contra los restos de las tropas neerlandesas de Sumatra, que se han refugiado en la región montañosa situada a 100 kilómetros de la capital para efectuar una lucha de guerrillas. Los japoneses han ocupado ya todos los puntos estratégicos de las costas oriental y occidental de las islas por lo que la destrucción de estos guerrilleros no representa ya más que una cuestión de tiempo.—(Efe.)

BARCOS CAPTURADOS

MANILA.— Las unidades de la flota japonesa en servicio de patrulla han capturado el 16 de marzo, según se ha sabido ahora, el barco "Princess of Negros", de 522 toneladas, y otro navío de 300.—(Efe.)

LOS JAPONESES SE APODERAN DE UN AERODROMO AL NORTE DE TUNGOO

NUEVA DELHI.— Oficialmente se anuncia que las fuerzas japonesas se han apoderado del aerodromo situado al norte de Tungoo en Birmania.—(Efe.)

NUEVA DELHI.— Fuerzas chinas han sido enviadas para desalojar a los japoneses del aerodromo de Tungoo, y actualmente se desarrolla una dura lucha. Las unidades japonesas de caballería y otras fuerzas han cortado la carretera de Mandalay, en un punto situado al norte de Tungoo, pero fueron rechazadas poco después por los soldados chinos.

El comunicado británico anuncia que la situación es grave en el frente de Tungoo, si bien las unidades nipónas se encuentran todavía a 30 kilómetros al sur de dicha localidad, y las tropas chinas se sostienen en sus posiciones avanzadas.—(Efe.)

OCUPACION DE LAS ISLAS ANDAMAN POR LOS JAPONESES

NUEVA DELHI. (Urgente).—Las fuerzas japonesas han ocupado las islas de Andamán, en el golfo de Bengala, según anuncia la agencia "Reuter".—(Efe.)

NUEVA DELHI. — Las tropas británicas que guarnecían las islas de Andamán, fueron evacuadas de las mismas varios días antes del desembarco japonés, anuncia un comunicado británico facilitado en la capital de la India. Añade que también fueron evacuadas bastantes personas de la población civil, principalmente mujeres y niños.—(Efe.)

HITLER

ha recibido al

REY DE BULGARIA

en su Cuartel General

CUARTEL GENERAL DEL FUHRER. El Führer ha recibido el día 24 de marzo, en su Cuartel General, al rey Boris de Bulgaria, con el cual sostuvo una extensa y cordial entrevista. La conversación se desarrolló con el espíritu de fraternidad de armas y de amistad que la guerra ha creado entre Alemania y Bulgaria. Por la noche el rey Boris fué huésped del ministro de Negocios Extranjeros, Von Ribbentrop, en su residencia. Hoy, 25, el soberano búlgaro visitó al mariscal del Reich, Hermann Goering. (Efe)

SOFIA. El viaje del rey Boris al extranjero ha sido anunciado oficialmente a los diputados por el Presidente de la Cámara, reunida en sesión plenaria. Añadió que, conforme a la constitución, el soberano será sustituido por el Consejo de Ministros durante su ausencia. (Efe)

El nacionalismo en el Paraguay

BUENOS AIRES. El general Morínigo, Presidente de la República del Paraguay, ha pronunciado un discurso en el que ha puesto de relieve la necesidad de una reforma del régimen gubernamental. El Presidente ha declarado principalmente:

«A pesar de que la tierra paraguaya es fértil y fácilmente laborable, el interior del país presenta un triste aspecto. Esta miseria es consecuencia del régimen político que ha estado en el poder durante 75 años. Hay que rendirse ante la evidencia y aceptar la importancia de los principios nacionalistas. Todo hombre sincero y laborioso debe adoptar estos principios». (Efe)

MADRID.—Imposición de la Cruz de Hierro a la madre del voluntario de la División Azul, cabo Nemesio García Vega, por el teniente coronel de las milicias de Falange. (Foto Cifra.)

SGCB2021

RUTAS DE IMPERIO

CONSIGNAS A LA NUEVA GENERACION

LA PAZ NO ES UN REPOSO

Por MANUEL GONZALEZ HOYOS

La vida es milicia y combate perpetuo; que si los pueblos se envilecen en la molicie, y las juventudes se malogran en la inacción no hay política mas pronto y resolutiva que la que otorga a los pueblos la vigilancia sobre sus armas. Y es que la paz no implica un concepto negativo, ni supone una laxitud de esfuerzo. A lo sumo, es una quietud aparente, hecha más viva en el contraste con la tensión de la lucha. Ni siquiera es descanso, que no se puede dar—a la manera absoluta—en la dinámica vital. Porque sólo la muerte es la quietud suprema.

La fatiga de la guerra—nos lo dice nuestra doctrina— no va encaminada, con exclusiva tendencia, al silencio sobre el enemigo, sino también a hacer posible una vida mejor, en un círculo más amplio de soberanía y de libertad. Se lucha por defender y mejorar aquello que poseemos, o por conseguir lo que nos es negado por la maldad o el egoísmo de los otros. En resumen: se combate por la vida y por la idea, que también tiene su biología y su necesidad. Vivir en el concepto vulgar, no es sestear perezosamente; ni es aflojar nuestra tendencia, a hacer y a perpetuarnos en el tiempo y en el espacio. Vivir es sorprender el secreto de las horas—venciendo la fugacidad de cada instante—y dejar tras de nosotros una vislumore de nuestra inquieta personalidad. Es anudar lo pasado con lo venidero; la ansiedad de una ilusión con la inexorable ley del desengaño; nuestra limitación de origen con el camino interminable que nos espera.

La paz, pues, no consiste en deponer las armas, sino en tenerlas bien veladas, dispuestas siempre a reanudar la necesaria misión de la pelea. Cuando, por la razón de la fuerza, se logra el imperio de la justicia vilipendiada, y por ella se esclarece el camino de la verdad, no es para que la verdad se corrompa—de puro quedarse incomprendida—ni para que la justicia se esterilice—a fuerza de ser menospreciada—sino para que la actividad común encuentre cauce sereno y posibilidad de convivencia. Lo contrario sería arar en la tierra para no sepultar en el surco la semilla; levantar presas y ahondar cauces en el reseco pedregal que en tiempos remotos fué cauce de río.

Más difícil que alcanzar la victoria sobre el estruendo de las armas, es hacer que no se malogre el regalo doloroso de la paz. Porque suelen las gentes dar por terminada su labor y acabado su sacrificio así que se escucha el último fragor de la batalla, y no advierten que es, entonces, cuando de verdad comienzan las difíciles jornadas. Todo lo otro no fué sino pólvora que descuaja el bloque en la cantera, hacha que quiebra el tronco en el encinar, reja bruñida que se clava en la arcilla, como puñal de luna. Lo eficaz, lo provechoso, lo fecundo, viene después... Cuando las manos sabias de los hombres toman la piedra y la convierten en estatuas o levantan sobre ella un palacio; cuando en el tronco áspero de la encina labra el escultor un trono, o traza el dibujante un cayado; cuando en arcilla removida cae con prisa la semilla que ha de ser dulce fruto o blanco pan para la mesa del potentado y para la artesa del pastor.

Así, en esta España victoriosa, a trueque de tantos dolores renacida, ha culminado nuestro esfuerzo en la sublime tarea de llegar a una amanecida de gloria. Después de la noche trágica—cuajada de vivos luceros—comienza el nuevo día, y nos brinda multitud de quehaceres. Y esto es la paz... La cual será tanto más verdadera y firme cuanto con mayor ardimiento nos entreguemos al deber que nos aguarda. Todos a una. Cada cual en el punto en que le han colocado la vida y la obediencia. Para que el orden social no padezca quebranto; para que la disciplina no se afloje; para que se haga posible la coordinación de los valores humanos; para que no resulte estéril tanto heroico sacrificio.

No. La paz no es un reposo. No puede serlo. Porque, nacida del choque de las armas, tiene necesariamente entrañada en sí la sublime vibración de la pelea. Luminarias del espíritu alumbraron los campos atormentados. Milagros de voluntad y atisbos de genio castrense forjaron la realidad de una epopeya. La nuestra. La más sustanciosa de la Historia. Por eso, los caminos que ahora nos aguardan tienen todavía polvo guerrero y chispazos de eterna luz.

Por ellos hemos de caminar con paso firme, seguros de que ningún pueblo ha escrito páginas de gloria retrepado en la holganza y huyendo del batallar. El ímpetu nos lo dará la justicia de nuestra causa. La Historia no es tabernáculo de blanduras, ni depósito de desganas; sino pregonera de muchos dolores y cantora de infinitas majestades. No se conquistó el imperio consumiendo energías y voluntad en los devaneos, en la murmuración y en la inconstancia; sino lanzando tres carabelas sobre el enigma tremendo del mar...

NOTA DE LA FISCALIA SUPERIOR DE TASAS

FUNCIONARIOS SANCIONADOS

MADRID. Al funcionario de la Fiscalía Provincial de Tasas de Salamanca, Agustín Peña Rodríguez, sin perjuicio de las responsabilidades que corresponda exigir al Juzgado de Instrucción, le ha sido impuesta la sanción de pérdida de empleo y destino a un batallón de trabajadores, durante seis meses, por haberse prestado a romper un acta levantada con motivo de infracción de la Ley de Tasas, mediante el percibo de determinadas cantidades de dinero. El funcionario de la Fiscalía Provincial de Tasas de la Coruña, Manuel Rodríguez Corrales, ha sido suspendido de empleo y sueldo, durante tres meses, por haberse apoderado, para su consumo, de un pan decomisado por infracción de la Ley de Tasas. A la severidad con que las Fiscalías vienen actuando contra los infractores de la ley corresponde, como es natural, un mayor rigor al enjuiciar los actos de sus funcionarios, cuando por, rara excepción, como ocurre en los dos casos señalados, olvidan que el servicio en las Fiscalías de Tasas, supone una manera de ser y no una manera de vivir. Ello ofrece, por otra parte, al público la garantía de que sus intereses, al actuar esta clase de funcionarios, están en manos de personas dignas, de las cuales nada podrá esperarse del favor; pero nada habrá de temerse de la justicia; y la Fiscalía Superior de Tasas habrá de agradecer cualquier noticia sobre irregularidades de un funcionario, ofreciendo la seguridad de que, de este modo, se obtendrá lo que jamás conseguirán la murmuración estéril y la crítica negativa.

"Estudios de la Vida Local"

Uno de los objetivos que persigue la política del nuevo Estado es el de incrementar y orientar el estudio de las clases selectas hacia las ciencias que guardan relación con los problemas y fines del Estado y elevar el nivel cultural político de todos los españoles. La publicación de revistas científicas editadas por distintos organismos, viene a ser exponente del magnífico desarrollo práctico de esa importante consigna.

Recientemente nos ocupamos en un comentario de la importancia de la revista de "Estudios Políticos", que no ha mucho hizo su aparición con pleno éxito. Fijamos hoy la atención en la publicación bimestral del Instituto de Estudios de la Administración Local que, con el título de "Estudios de la Vida Local", se inició en enero-febrero del año en curso.

Por la importancia de su colaboración, por su amplia información nacional y extranjera, por su boletín informativo de las corporaciones y funcionarios, por su sección bibliográfica y sus índices de legislación, la nueva revista merece los máximos elogios, siendo una de las más completas que sobre Administración Local se publican en Europa.

No es la revista una pieza suelta cuya utilidad necesite ser explicada; es el instrumento predilecto de una obra que está en marcha y nace por eso bajo una clara inspiración y con propósito común, es la expresión sistética de la labor del Instituto de Estudios de Administración Local que, creado por ley de 6 de septiembre de 1940, se propone abarcar todas las cuestiones relacionadas con los principios de gobierno y la vida de las Corporaciones locales en sus aspectos jurídico, legal, económico, financiero, social, histórico, administrativo y técnico. El artículo 2º del Reglamento del citado Instituto determina el carácter de la revista en los siguientes término: «Sin perjuicio de extender su acción local, publicará, como órgano propio de formación de pensamiento y de impulso y revelación de todas sus actividades, una revista de estudios de la vida local con secciones doctrinal, informativa y bibliográficas.»

Con lo expuesto, queda claramente señalada la importancia de "Estudios de la Vida Local", que, en auténtico acto de servicio, desarrollará una gran labor entre las Corporaciones, que representan la primera elaboración de la vida política y administrativa del Estado. Bajo la consigna de la Unidad, será eficaz cooperadora al robustecimiento de las unidades locales sobre cuya fortaleza se asentará un poderoso Estado. La nueva revista ha de ser guía y estímulo para las Corporaciones Municipales, a las que orientará en toda la variedad y complicación de las facetas de la Administración Local.

España tiene en "Estudios de la Vida Local" la revista de Administración Local que se merece por su larga y brillante tradición municipalista.

ESPECTACULOS

TEATRO

LOS PROYECTOS DE CAYO DE SILVA

Muchos e importantes. Hace ya unos días que desde la capital de Vizcaya, donde se encontraba ultimando los programas, nos dió cuenta de todos ellos.

La escasez de espacio nos ha obligado a diferir estas agradables noticias, y aún hoy nos vamos a ver apurados. Vamos, pues derechos al grano.

En primer lugar, en la semana de Pascua se reanudarán los conciertos con una gran Fiesta de la Primavera, que se celebrará en el Cinema Diana y en la que tomarán parte la eminente cantante Ida Carvajal y después el pianista Luzuriaga, ya aplaudido de nuestro público, y el vionilista Antón, otra destacada figura del arte musical, que interpretarán escogidas composiciones de Chopin, Schubert, Summan, Behetoven, etc.

También nos ha dicho Cayo de Silva que se ha entrevistado con el gran guitarrista Regino Sáinz de la Maza, logroñés «honorario», quien le ha mostrado grandes deseos de presentarse ante nuestro público, donde tantas simpatías tiene, y ante el que dará un recital excepcional en la última semana de abril, antes de emprender su proyectado viaje a Alemania y América.

Durante su estancia en Bilbao fué invitado Cayo de Silva a presenciar los ensayos de la Orquesta Sinfónica, a la que seguidamente contrató para dos conciertos grandiosos en el mes de mayo, uno de ellos con la cooperación valiosísima del pianista Querol, a base de obras musicales de gran envergadura, como por ejemplo las «Diez estampas vascas», de Guridi, y una composición para la mano izquierda, de Ravel, que hasta ahora sólo se ha escuchado en público tres veces, en Madrid, Barcelona y Bilbao. La orquesta que consta de cien profesores, será dirigida por el maestro Arambarra, y a estos conciertos han prometido su asistencia las autoridades bilbaínas.

Estos son, a grandes rasgos y expuestos rápidamente, los programas ultimados por Cayo de Silva. Hay motivos abundantes para el comentario. Hoy basta con lo expuesto, sobre lo que hemos de insistir con mayor detenimiento en días sucesivos.

CINE

HOY EN EL DIANA

Buen programa: se estrena la interesante cinta «Savoy-Hotel, 217», de la que son principales intérpretes los «ases» del cine alemán Hans Albers y Brigitte Horney. La acción se desarrolla en Moscú a principios de siglo.

Azucarera de Alfaro

Avisa a los cultivadores que pueden recoger el azúcar que les corresponde, a razón de un kilo por tonelada de remolacha entregada en la última campaña.

El reparto lo efectuará el Representante en Logoño, en el mismo lugar de años anteriores.

Este aviso sólo afecta a los pueblos de la zona de Logroño.

Logroño, 26 de marzo de 1942.

Nuevamente últimas novedades

Presenta:

CASA FLORES

DEPORTES

FUTBOL

EL PARTIDO DE AYER EN LAS GAUNAS

En el campo de Las Gaunas, contendieron ayer tarde, en partido de fútbol amistoso, el «Minerva» y el «Calasancio», encuentro que ha sido presenciado por buen número de espectadores que ha quedado satisfecho del juego que en el mismo se ha realizado.

La victoria se ha inclinado, merecidamente, por el «Minerva» que ha logrado apuntarse dos tantos—uno en cada tiempo—mientras sus contrarios no consiguieron ninguno.

EL DEPORTIVO LOGROÑES A BILBAO

El partido de fútbol más difícil de la actual competición les corresponde jugarlo el próximo domingo al Deportivo Logroñés. Nada menos que el Arenas y en su propio campo, será el enemigo con el cual tiene que enfrentarse. El equipo arenero no ha sido batido todavía a lo largo de toda la competición y esto demuestra de una manera elocuente la calidad de sus componentes. El peor resultado obtenido por el Arenas, fué el registrado en nuestro campo, frente a los riojanos en el que terminaron el encuentro con empate a un tanto.

Ante tan poderoso enemigo, estamos seguros que los jugadores logroñeses han de hacer un gran partido, ya que la superior categoría del adversario ha de ser un poderoso estímulo para nuestros jugadores.

Toma de posesión del Patronato de Protección a la Mujer

MADRID.— En el Ministerio de Justicia han tomado posesión esta mañana de sus cargos los miembros del Patronato de Protección a la Mujer. Se nombró la Comisión Permanente, integrada por 9 miembros. Pronunciaron unas palabras el vicepresidente del Consejo Superior de Protección de Menores, organismo que hasta la fecha se había ocupado de las misiones encomendadas al nuevo Patronato, y el secretario de la entidad. El acto concluyó con unas palabras del ministro de Justicia, quien manifestó que iba a ofrecer la presidencia de honor del Patronato de Protección a la Mujer a la esposa de S. E. el Jefe del Estado. El ministro felicitó al vicepresidente del Consejo de Protección de Menores, por la gran labor que esta entidad ha realizado. Será presidente del nuevo Patronato, el ministro de Justicia; vicepresidente, don Alberto Martín Artajo; y secretario, don Pascual Dodero. Vocales natos serán el Obispo de Madrid-Alcalá, la Delegada Nacional de la Sección Femenina de Falange Española Tradicionalista y de las J. O. N. S., el Director General de Seguridad, el Capitán General de la Región y el vicepresidente del Consejo Superior de Menores. Algunas de estas personalidades asistieron al acto.

Canciones de España. Miles de muchachos pregonando a los vientos las notas de nuestro folk-lore junto a las marchas guerreras y los himnos patrióticos. Oyelas el día primero de abril, en el cual celebra el Frente de Juventudes el DIA DE LA CANCION.

Así canta la juventud

DISCIPLINA

Es la disciplina la exigencia íntima que ha de acuciarnos a todos por cumplir estrictamente la orden recibida.

Esto implica: fe ciega en el mando, prontitud y alegría en ejecutar las órdenes y la agilidad necesaria, física y moral, para percibir finamente el sentido emocional de un mandato o consigna.

Nuestra juventud se educa en la más absoluta disciplina, porque la Falange ha de ser el organismo perfecto, de vivos resortes, que permita transmitir hasta el último afiliado la menor vibración del Supremo Mando.

También la canción nos enseña todo esto: ánimo tenso, vista atenta a las indicaciones del maestro o director y una precisión y obediencia total a los más leves mandatos del mismo.

Por todo ello por la victoria de España, Franco y la Falange, nuestra juventud entona ahora canciones, con disciplina alegre y ritmo perfecto, ayudando así todo esto a incrustar reciamente en su alma la gran virtud de estricta obediencia que ha de dar frutos óptimos en futuras contiendas.

BOXEO

LA VELADA DEL SABADO

Sigue en pie el programa de la velada de boxeo que el próximo sábado ha de celebrarse en el frontón Beti-Jai, esperamos que no surja ningún hecho imprevisto que obligue a modificar las combinaciones ya anunciadas y que para mayor conocimiento de la afición logroñesa vamos a repetir a continuación:

Primer combate: Pesos ligeros a 3 asaltos de tres minutos, entre los aficionados riojanos Urbina y Cuadrado.

Segundo combate: Pesos libres, a 6 asaltos de tres minutos, entre los profesionales, García Estrems, valenciano, y Rodríguez, guipuzcoano.

Tercer combate: Pesos semimedios, a seis asaltos de tres minutos, entre los profesionales, Fajarnés, de Bilbao, y Rayo, de Zaragoza.

Cuarto combate: Pesos plumas, a 8 asaltos de tres minutos, entre los profesionales R. Gil, de Logroño, y Carpintero, de Madrid.

Quinto combate: Pesos semimedios, a 8 asaltos de tres minutos, entre los profesionales, Brocchi, italiano, y Nitrán, de Zaragoza.

La animación que hay estos días en el magnífico gimnasio de Educación y Descanso de nuestra capital, es enorme. Por el mismo desfila un gran plantel de jóvenes, pletóricos de facultades y llenos de ilusión que se someten a un metódico entrenamiento con la esperanza puesta en adquirir las condiciones imprescindibles, necesarias a todo buen deportista.

ZANCADILLA

TENNIS

PROCLAMACION DE LOS CAMPEONES DE TENNIS

BARCELONA. Han sido proclamados campeons españoles de «tennis», del presente año: De individuales, masculino, Carles; en femenino, señorita Maier. Dobles, caballeros, Carles-Bartroli; dobles, femeninos, señoritas Maier y Chávarri, y dobles, mixtos, señorita Chávarri y señor Bartroli. Hoy se verificó el reparto de premios a los vencedores.

CRUCIGRAMAS

(Por FELIPE)

Número 15

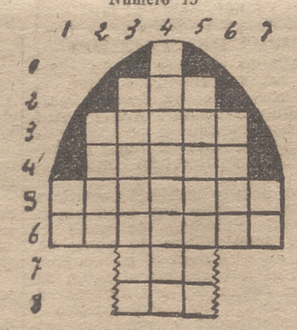

HORIZONTALES

1. Partido político en época de la República. 2. Oxido de calcio. 3. Ciudad de Méjico, capital del estado de Nayarit. 4. En el Salvador, guiñapo, harapo. 5. Planta perenne de la familia de las poligoráceas. 6. Goloso. 7. Caminaré. 8. Pronombre (Pl).

VERTICALES

1. Símbolo químico de un metal. 2. Alacena pequeña. 3. Medida de capacidad. 4. Pez marino acantopterigio. 5. Cuerpos líquidos. 6. Carcoma. 7. Partícula inseparable.

Solución al número 14

HORIZONTALES

1. Usarás. Patear. 2. Rabino. Averno. 3. Tafiletería. 4. Sil. Esa. Ana. 5. Erogar. Calzar. 6. Posada. Acioca. 7. A. Da. Ab. N. 8. Rareza. Inapto. 9. Acosas. Sanies. 10. Ras. Aya. Ojo. 11. Tagarabuna. 12. Sedoso. Encida. 13. Osadas. Licaon.

VERTICALES

1. Ur. Separar. So. 2. Sátiro. Acates. 3. Abalos. Rosada. 4. Rif. Gades. God. 5. Ani. Adaza. Asa. 6. Solera. Asaros. 7. Es. Ya. 8. Pataca. Isabel. 9. Ave. Acana. Uni. 10. Ter. Liban. Eec. 11. Eriazo, Pionia. 12. Anamac. Tejado. 13. Ro. Arenoso. An.

Retiro Espiritual y Ropero

Hoy, jueves, a las cuatro y media de la tarde, tendrá lugar el Ropero que cada 15 días vienen teniendo las señoras en el secretariado de Acción Católica, Primo de Rivera, 5

Mañana, viernes, a las cuatro y media, y dirigido por el R. P. Chalbaud, habrá Retiro Espiritual para señoras en la Capilla del Servicio Doméstico.

Se ruega la puntual asistencia a dichos actos, a los que pueden acudir cuantas señoras lo deseen.

Plaza de Toros - Logroño

Domingo 5 de abril de 1942. A las 4 en punto de la tarde.

SENSACIONAL NOVILLADA

6 ERALES ADELANTADOS, 6

de la acreditada ganadería de don Victoriano Villarroel, de Tordesilla, por los afamados diestros

Manolo Fuentes Bejarano

Martín Bilbao - Manuel Perea "Boni"

de gran cartel en la Plaza de Madrid.

Los señores abonados para presenciar el apartado de los novillos, deberán presentar la tarjeta de abono.

SOMBRA, 8 Ptas. SOL, 6 Ptas.

†

La Señora

Doña Cecilia Solozábal Ruiz

Falleció ayer, a los 83 años habiendo recibido los S. S. R. I. P.

Sus apenados hijos Fidel Sáenz, Félix y Fermín Chavoy; hermanos Bruno (ausente) y Feliciano; hijos políticos Tomasa Torralba, María Valencia y Rosario Barreras; sobrinos, nietos, biznieta y demás familia, ruegan a sus amistades asistan a los actos abajo indicados, por cuyo favor quedarán agradecidos.

Alberite, 26 marzo 1942.

Conducción del cadáver: HOY, a las CINCO.

Funeral y Misa: Pasado mañana, sábado, a las diez.

Hace 25 años

En sesión celebrada por la Comisión provincial se admitió la renuncia del auxiliar del archivo provincial, don Benito Jiménez, por haber sido nombrado por oposición oficial de cuarta clase de Hacienda, y nombrar para sustituirle a don Julián Latorre.

En la sesión que celebró el Ayuntamiento, se admitió la renuncia del cargo de concejal presentada por don Francisco Iñiguez, por haber sido elegido diputado provincial.

En el Frontón Logroñés se jugó un partido de pelota a mano y a 24 tantos entre Mondragonés contra Bojas y Lechuga I, ganando éstos por dos tantos.

Persistía el mal tiempo; mejor dicho empeoraba, pues el día de hoy fué muy crudo y nevó a ratos en abundancia; la temperatura mínima fué de dos grados bajo cero.

En Grávalos contrajeron matrimonio la señorita Orencia Rodrigo y don Máximo Abad, apadrinándolos el hermano del contrayente, don Angel y la prima de la desposada señorita Clarisa Beltrán.

En Nájera fué nombrado secretario del Juzgado municipal don Angel Peña.

En El Rasillo falleció el alcalde don Eugenio de la Riva. A su entierro asistió todo el vecindario.

SECCION RELIGIOSA

IGLESIA DE LA REDONDA.—La Asociación de la Medalla Milagrosa y la Sección de la Visita Domiciliaria tendrá mañana, viernes, a las ocho y media, Misa de Comunión, y por la tarde, a las seis y media, Exposición de S. D. M., Estación, Rosario, ejercicios del mes y salve cantada.

IGLESIA DE SANTIAGO.—Mañana, viernes, como último día de la Novena de Nuestra Señora de los Dolores se celebrarán Misas de Comunión y a las ocho y media para las asociadas. A las diez la solemne. A las seis de la tarde, Exposición, Estación, Rosario, Novena, Motetes, Sermón y Reserva, saliendo seguidamente la Procesión con la Virgen de los Dolores, por el quinón de la parroquia.

Avisos y Noticias

En el Observatorio se registraron ayer los siguientes datos: Presión máxima, 730'1; mínima, 727'5. Firme. Temperatura máxima, 17'4, a las tres y media de la tarde; media 12'8; mínima, 7'3 a las seis y cuarenta de la mañana. Sol, seis horas y treinta y cinco minutos. Viento, variable.

Muebles EL BARATO

ONCE DE JUNIO, 5. Teléfono 2181.

Patatas de siembra

Autorizadas por el Servicio Agronómico de Alava, de las clases Estimata Ergort coloradas, de las llamadas tomateras. — Las vende JUAN EGUIZABAL R. Argentina, J. E. — Teléf. 2146.

POMADA CEREO Granulaciones Quemaduras Herpes, Ezcemas, Ulceras, SARNA

¡Contratistas! ¡Albañiles!

Construcciones sólidas, rápidas y económicas, se consiguen con BLOQUES

"Ideal-Hispano"

Fábrica y Venta: Carretera Soria (frente Avda. del Club Deportivo).

HOY.-Frontón Cinema

(El Predilecto del Público)

En continua de 5 a 12

Programa propio de Festivo

Su Vida Privada

En Español

Por la bellísima KAY FRANCIS, JEAN HUNTER, PAUL LUKAS, SBIL SANSON, JESSIE RALPH y B. Mc. LANC.

"Que mi hija no sepa nunca una verdad que podrá avergonzarla", tal era el anhelo desesperado de aquella pobre madre.

Una historia que por su mismo verismo le parecerá brutal, pero es tan humana... y luego KAY FRANCIS es tan bella y tan artista...

Importante: De complemento de programa: DOS estupendas cintas cómicas "METRO" "A BROCHA GORDA", por Thelma Todd y Patsy Kelly, y "JUGANDO CON FUEGO", por los "Ases del Taxi".

Nota: No deje de presenciar hoy este soberbio programa.

CORAZON -- PULMON -- TUBERCULOSIS

RAYOS X MEDICINA GENERAL RAFAEL RUIZ

Gallarza, 1. Tel. 2119. Ex-médico agregado del Dispensario "LEDO" de Bilbao

En la tarde de ayer, se efectuó la conducción al cementerio del cadáver del que fué virtuoso cura párroco de Santa María de Palacio y elocuente orador sagrado, don Miguel Martínez Achútegui, cuyo fallecimiento tan sentido ha sido en todos los sectores de la capital.

El fúnebre acto constituyó una sentida manifestación de pesar. Abría marcha una doble fila de pobres y asilados seguidos de los niños de varios colegios con sus profesores formados a los lados de la suntuosa carroza mortuoria, que portaba el severo arcón. También precedían al féretro una nutrida representación de la Adoración Nocturna con su presidente y abanderado.

Tras el Cabildo Parroquial con Cruz alzada, iba la presidencia del duelo integrada por el abad de la Colegiata don Antolín Oñate, doctoral don Sebastián Sanz, párroco de Santiago el Real, don Francisco Santamaría y el primo del extinto don Gregorio Achútegui con otros religiosos y familiares, formando a continuación una numerosísima comitiva integrada por nutridas representaciones religiosas y de todas las clases sociales.

Hoy, a las diez, se celebrarán en la Iglesia de Palacio, solemnes funerales por el eterno descanso del finado.

Reiteramos a la afligida prima doña Lucía Martínez y demás doliente familia la sincera expresión de nuestro más sentido pésame.

Patatas de Siembra

En el Almacén de E. Orío, calle Mayor, 103, teléfono 1128, se venden patatas de siembra de todas clases, precintadas por el Servicio Agronómico, y simiente de alfalfa. NO CONFUNDIRSE: Mayor, 103. Frente a la Posada "El Navarro".

En el Registro civil han sido inscritos el nacimiento de María Olvido Bastida Solozábal; la defunción de Miguel Martínez Achútegui, de 71 años, de Calahorra y los matrimonios de Tiburcio Martínez Tierno con María Díaz Hernández y Simón Pérez Duarte con Ramos Emilia Martínez Uriguena.

Segundo Aniversario

DON TOMAS FRANCOSUINAGA

falleció el 27 de marzo de 1940.

Las misas que se celebren mañana, viernes, a las 7'30, en el Seminario, a las 8'30, en la capilla de las Casas Baratas, y a las diez en la Iglesia de la Redonda, altar de la Virgen del Pilar, serán aplicadas por su alma.

Su viuda doña Andrea Cestafe, y familia, dan las más expresivas gracias a los que asistan a dichas misas.

Para ayudar al sostenimiento de la Cocina Económica, que tantos beneficios reporta, ha entregado una señora, por ser el día de su santo, la cantidad de cien pesetas. Se le dan las más expresivas gracias.

Pida: "ANIS TORCAL"

AZUCAR

Tenemos a la venta el mejor sustitutivo del azúcar para industriales y particulares. Producto netamente natural, muy agradable. Ultramarinos VDA. DE ARRONIZ.

APARATOS RADIO

marca Wotan, modelos 1942. N. LABAD. — Sagasta, 23. Teléfono 19-71

Ha sido autorizado el alcalde de Bergasa para que pueda echar estricnina en los montes de aquel término con el fin de extirpar los animales dañinos, por un plazo que no podrá exceder de ocho días y dando comienzo el día 27 de este mes.

CAL VIVA

Yeso, Azulejos y Fregaderas, y se vende casita con tierra. FADRIQUE. R. Paterna, 19.

Vermut Lacuesta

PRODUCTO RIOJANO EL MEJOR APERITIVO

Vagones al descargueo hoy: M. Cerdá, dos, carbón; F. Martínez, uno, vino; Luis Castro, uno, goma vieja; Abastos, uno, patatas; C. Farmacéutico, uno, varios.

MUEBLES de gusto y CAMAS de metal

ANTA, General Mola, 46

En el sorteo pro-ciegos verificado ayer resultó premiado el número 442.

Producto PROX

Aumenta las calorías del carbón. Depósito: JULIO REDON. Murrieta 3 (Garage) Teléfono 1026

HOY, JUEVES

CINEMA DIANA

MAGISTRAL ESTRENO

Savoy-Hotel, 217

La dinámica e intrigante vida de los grandes hoteles, con su loca alegría y su oculta tragedia.

EMOCIONADA EVOCACION DE LA RUSIA DE 1911, CON SU NIEVE, SUS CARACTERISTICOS CAFES Y SUS HOMBRES APASIONADOS E INCOMPRENSIBLES.

La más humana creación de HANS ALBERS el formidable trágico europeo.

Con la enigmática BRIGITTE HORNEY, de exótica e inquietante belleza.

Sesión continua desde las 6'30 de la tarde.

Ayer, al mediodía, fué trasladado al cementerio, el cadáver del que fué nuestro anciano convecino don Eusebio Ramos Jiménez, presidiendo el triste acto, que se vió asistido de una nutrida concurrencia los hijos del finado don Martín camarero de «Los Leones» y don Eleuterio, sus hijos políticos don Emiliano Palacios, don Luis Ruiz y don Jesús Martínez, con otros familiares e íntimos.

Renovamos a los apenados hijos, hijos políticos, hermanos, nietos y demás familia la expresión de nuestro pésame.

Agua mineral Purgante

FITA SANTAFE

Declarada de utilidad pública. Primer premio en la Exposición del Congreso Nacional de Medicina, Madrid mayo de 1941

VENTA EN FARMACIAS

Censura Sanidad número 1001

Libramientos puestos al pago en la Delegación de Hacienda:

Habilitado del Distrito forestal, Jefe de ganadería, Alfredo García Goicoechea, Ayuntamiento de Logroño, Pedro González Cantero, Delegado Jefe Centro Telégrafos, Ayuntamiento de Santo Domingo, Ayuntamiento de Ausejo, Luis Traspaderne, Fructuoso López Fernández, Habilitado personal Cuerpo general de Policía, Mariano Cobeño, Julio Ortiz de Lanzagorta, Jefe provincial de Sanidad, Vidal Ruiz, Raimundo Gil Vera, Moisés Calvo, Habilitado del Clero de la Diócesis de Calahorra, Angel Martínez y Diodoro Bastida.

CONCENTRADO DE CAFE OMAR

PRODUCTOS ANCAR APARTADO 546 - BILBAO

Habiendo sido autorizada por la Superioridad la salida de España del súbdito venezolano Fray Florentino Armas Lerena, se ruega su presentación en la Comisaría del Cuerpo General de Policía, Negociado de Pasaportes y Extranjeros con objeto de visar su pasaporte.

Carga para Soria

SE ADMITE 5 a 10.000 KILOS. Informes: Teléfono 2. Mendavia.

Compro finca

en Logroño, lo más próximo a la población, no se desea demasiado grande. Interesaría lo mismo Chalet con una gran huerta. Dirigir ofertas por escrito, con toda clase de datos y último precio a cédula 438, Administración Nueva Rioja.

Anuncios oficiales

ANUNCIO

El Excmo. Ayuntamiento de Miranda de Ebro sacará a subasta cuatro lotes de chopos maderables veinte días después que aparezca este anuncio en el Boletín Oficial de la provincia de Burgos. El total asciende a unos 400 metros cúbicos de madera. El pliego de condiciones se halla de manifiesto en la Secretaría de dicho Ayuntamiento.

Miranda de Ebro, 23 marzo 1942.

El Alcalde, J. Biera

Vacante de médico

Se halla vacante y publicada a concurso en el "Boletín Oficial del Estado" del día 8 de febrero último, la plaza de médico titular de este pueblo y su agregado Montanes, que dista aproximadamente tres kilómetros, con el haber anual de 3.500 pesetas por titular, siendo ésta de cuarta categoría y 89 familias acomodadas.

Los señores médicos que deseen solicitar dicha plaza pueden dirigir sus solicitudes a esta Alcaldía en el plazo de 20 días. El agraciado disfrutará casa libre. Libre de todo gravámen.

Huérteles (Soria), 13 marzo 1942.

El Alcalde, Alvaro Martínez

Próximo Sábado

CINEMA SOCIAL

La Pasión, Vida y Muerte de Nuestro Señor Jesucristo

completando el programa los complementos MONSERRAT, MONTAÑA SAGRADA, y PIEDRAS SAGRADAS

Programa cinematográfico NETAMENTE RELIGIOSO.

Frontón Beti-Jai

HOY JUEVES, 26 DE MARZO

A LAS 7 y CUARTO de la TARDE

Presenta estas dos interesantes combinaciones

Primer partido

ARRIEN Y ALTUNA contra MONASTERIO y Ch. MALLAVIA

Segundo partido

SUSTARRA Y LECHUGA contra OLAZAR Y BOJAS II

Taquillas abiertas de 4 en adelante

APRENDA CONTABILIDAD POR CORRESPONDENCIA
por un coste módico, utilizando sus ratos libres, se hará rápidamente tenedor de libros y conseguirá un empleo bien retribuido. Centenares de alumnos satisfechos prueban la excelencia de nuestro método único. Pida hoy mismo folleto, condiciones y detalles que se le remitirán gratis.
ACADEMIA CCC • Centenario, 6 • SAN SEBASTIAN

BARACHOL

contra enfermedades de la piel, cuero cabelludo, eczemas, erupciones, granos y sarna. Suprime el picor.

Censura Sanitaria núm. 1.122

Estatuto de dominio

Por RAFAEL DE LUIS

La declaración de Churchill acerca de la política de Inglaterra en la India, se ha limitado a exponer un procedimiento, sin decir nada sobre los planes de reforma. "El Gobierno inglés, ha dicho, ha estudiado medidas inmediatas, con las que trata de contribuir a un acuerdo que pueda ayudar a la India a gobernarse por sí misma, pero ha querido asegurarse de antemano de que el proyecto recibiría la aprobación de las gentes expertas, con el fin de evitar disputas en la comunidad cuando el enemigo está a las puertas de la India."

Para evitar estos peligros, el Gobierno inglés envía al Indostán a su segundo jefe, el laborista Sir Stafford Cripps, con la misión de negociar el asentimiento de los partidos indios a las medidas que el Gabinete de Londres ha preparado.

La persona del negociador está bien elegida, porque—dejando aparte sus ideas, que ahora no es necesario censurar de nuevo—Cripps es de antiguo uno de los más decididos partidarios de conceder a los indios el estatuto que ambicionan. Cualquier proposición recibida de sus manos tiene muchas más probabilidades de ser aceptada, o por lo menos estudiada con benevolencia, que si partiesen de Churchill, cuyas ideas siempre serán acogidas con recelo por los partidarios de Gandhi. En realidad era necesario un mensajero de esta clase para reunir la aversión india hacia el jefe del Gobierno inglés.

Pero existe otro motivo para aconsejar a Churchill la discusión previa de las nuevas medidas constitucionales. Una de las causas que han envenenado las relaciones anglo-indias, a partir de la guerra pasada fué la actitud inglesa de legislar unilateralmente, de dictar desde el Parlamento de Westminster el régimen político de la India. Se hizo patente este error en 1927, cuando aplicando a la letra la constitución de diez años antes el Gobierno de entonces—en que figuraban Churchill y otros adversarios decididos de la autonomía indostánica—se formó la comisión Simón, que había de estudiar la nueva constitución sólo con políticos británicos. Las medidas posteriores, conferencia de la Mesa Redonda, discusiones con Gandhi, etc., no pudieron remediar las consecuencias del mal paso primero.

Desde este punto de vista el Gobierno inglés ha planteado bien la cuestión dando por hecho—y el ambiente de Londres y de Washington confirma estas noticias—que el propósito británico es conceder a la India el estatuto de dominio en toda su plenitud, incluso, como se ha hecho para los demás territorios ingleses de esta clase, con la facultad de separarse del imperio. Pero queda en pié el carácter forzado de la concesión. Churchill ha dicho con toda claridad que el fin de las medidas acordadas es galvanizar el espíritu de defensa de la India y estimular los espíritus para que acudan con decisión y energía al combate contra los japoneses. Es obvio concluír que sin las circunstancias creadas por la guerra, tales concesiones no se hubieran otorgado.

Y esto hace más difíciles que nunca las negociaciones porque facilitar la obstrucción de las minorías nacionales, numerosas tanto más cuanto que, para los efectos de la eficacia combatiente, son los musulmanes y las tribus duras y belicosas del Norte quienes constituyen el nervio de las tropas indias.

La tragedia del Indostán reside en que la crisis actual y la grave amenaza que pesa sobre el país pongan de relieve la ausencia del espíritu nacional indio, la falta de unidad. El daño será igualmente grave para la India y para el imperio. Desde el momento en que Inglaterra carece de recursos para hacer frente a la amenaza poco le importaría que la guerra diese la razón a los adversarios de la autonomía. El argumento serviría sólo para los amos futuros de Asia.

(Colaboración LOGOS).

AGENTES COMERCIALES Y REPRESENTANTES

de las provincias de Zaragoza, Huesca, Teruel, Logroño, Navarra, Alava y Guipúzcoa

Sin dejar sus actuales ocupaciones, pueden mejorar sus ingresos, colaborando simultáneamente a nuestra importante Organización, que se extiende a toda España, y que abarca, entre otras, las siguientes actividades:

COMPRA-VENTA de Fincas rústicas y urbanas, de Minas y Canteras, Montes y Explotaciones forestales, Fábricas y Talleres, Tiendas y Locales industriales, Molinos, Saltos de agua, etc. etc.
Administración de Propiedades. - Parcelaciones.
Toda clase de Negocios inmobiliarios.
(Promoción, Gestión, Financiamiento).
Inversiones de capital. - Hipotecas.
Gestiones administrativas en todos los Centros Oficiales de la Provincia, Municipales y del Estado.

TRABAJO FACIL Y BIEN RETRIBUIDO

Agencia MIR

COSTA, 8. TELEFONO 69-67. ZARAGOZA.

LLAMAS Agente de Negocios Matriculado
Gestor Administrativo
Agente Comercial

COSTA, 8. TELEFONO 69-67. ZARAGOZA.

"Publicidad GUIA DE NAVARRA"-Pamplona.

CRONICAS DE LA REGION

HARO, 25

Se celebraron ayer los ejercicios de examen para la provisión de varios cargos de empleados subalternos del Ayuntamiento. A las diez de la mañana quedó constituído el Tribunal calificador, presentándose nueve aspirantes, que realizaron los cuatro ejercicios, consistentes en escritura al dictado, lectura, aritmética y redacción de partes y conocimiento de ordenanzas.

Puntuados los exámenes, el Tribunal hizo las propuestas siguientes, de las que se dará cuenta al Ayuntamiento en su próxima sesión: Para el cargo de ordenanza del Ayuntamiento, a don Jaime Ramírez Sáez, con 92'10 puntos en total. Alguaciles diurnos, don Luis Rupérez Merino y don Máximo Aguillo Manzanos, con 94'60 y 74'40 puntos, respectivamente. Peón y guarda de jardines, don Mariano Cámara Ortega, con 95'30 puntos. Auxiliar de jardinería, don Ricardo Urrecho Gayangos con 69'70 puntos. Para las dos plazas de vigilantes de arbitrios, reservadas al turno de Caballeros Mutilados, únicamente se presentó como aspirante don Basilio de Pablo Zárate, el cual no obtuvo la puntuación mínima necesaria para ser clasificado.

—Mañana, jueves, se proyectará en el Teatro Bretón «Vagabundo a la fuerza», y para el próximo domingo se anuncia en nuestro coliseo municipal, en fin de fiesta, a tres artistas riojanos de singular relieve. Después de la proyección de la preciosa película «La florista de la reina», actuarán la deliciosa Dorita Martínez, gentil bailarina harense; la gran tiple logroñesa Dorita Bayo, ya admirada por nuestro público, y el barítono Miguel R. de Palacios, de Logroño. Los tres cuentan por éxitos sus actuaciones, éxitos que habrán de incrementar en la tourné artística que inician por provincias hasta hacer su presentación en Madrid.

ALFARO, 25

El pasado domingo hubo en la plaza de toros de esta ciudad una fiesta particular a modo de entrenamiento de los novilleros Julián Marín, de Tudela (Navarra), y Pericás Chico, viéndose sumamente entretenida. La señora viuda de Miguel Casas puso a disposición de los novilleros treinta novillas de dos años, que resultaron muy bravas, y que fueron toreadas por la mañana y por la tarde.

Nos hemos enterado que Julián Marín tiene en estos días una corrida en Valencia, por lo que se puede decir que el resultado del entrenamiento ha sido satisfactorio para todos, y sobre todo para ellos. Les felicitamos, tanto a los toreros como a la propietaria del ganado.

—En el Teatro Liceo se pasó por la pantalla «La Malquerida», completando el programa una revista de actualidad.

—Nuevamente se celebrarán en nuestra ciudad las misiones en las iglesias parroquiales de San Miguel Arcángel y Nuestra Señora del Burgo por los mismos Padres Misioneros que en noviembre pasado estuvieron entre nosotros, y que permanecerán durante estos días hasta la semana de pasión. Ambos templos se ven cada día más concurridos de fieles para oir la palabra de los Misioneros redentoristas.

—Se encuentran entre nosotros don Ricardo Salas, arquitecto, y doña María de las Nieves Sáenz de Heredia, los cuales contrajeron matrimonial enlace en la iglesia parroquial de San José, de Madrid, el día 19 del actual mes. Su principal interés ha sido el venir a visitar el pueblo de su padre, don Angel, ya fallecido, y orar en el panteón donde se encuentran los restos de sus abuelos y tíos, entre ellos, la madre del fundador de la Falange, José Antonio, que, como es sabido, era de esta ciudad. Les deseamos grata estancia entre nosotros y con la familia del señor Portugal, donde se encuentran hospedados por unirles una estrecha amistad.

NAJERA, 25

Siguen animados varios convecinos para que en nuestras próximas fiestas de San Prudencio no falten espectáculos taurinos, y, según se dice, éstos serán de importancia, habiendo comenzado los primeros trabajos para dejar con tiempo arreglado el programa, que no tardaremos muchos días en hacer público.

—Ya comienza la primavera. El domingo hizo frío y llovió a ratos, con beneficio de las empresas de los cines, a donde acudió mucho público para ver, en el Villegas, «Un marido barato», y en el Cinema Club, «La tumba india». Hoy debutan en este salón dos artistas riojanas, de Haro y Logroño, dándose también la cinta «Viviendo de ilusiones», y en el Villegas, «Bajo el manto Escarlata».

—En la iglesia de las Monjas Clarisas, así como en la parroquia y Santa María la Real, se han celebrado misas en sufragio del alma del que dió su vida por Dios y por España, el alférez don Alberto Alonso, hijo del director del Banco Español de Crédito, don Buenaventura, y de doña Angelita, viéndose muy concurridas de amigos y deudos. Renovamos a sus padres nuestro más sentido pésame.

—Nos dicen que ha regresado de Madrid, después de haber aprobado las oposiciones para auxiliares de Correos, el joven Román Santa María, así como su hermana Resurrección, que obtuvo plaza en el Magisterio. Nuestra enhorabuena, extensiva a sus padres.

—Para muy en breve anuncia la empresa del Villegas la proyección de la gran cinta española «Raza», que hay muchos deseos de ver.

—Estos días se encuentra entre nosotros el capitán de Artillería señor Oña.

—En Logroño consagraron sus amores, días pasados, nuestro amigo el industrial don Luis Callejas con la señorita Guadalupe González. Nuestra más cordial enhorabuena.

BAÑARES, 24

Parece que en breve plazo va a ser realidad la construcción de unas viviendas protegidas.

Hace unos meses, por mediación de la Delegación Sindical de esta villa, se presentaron algunas solicitudes al Instituto Nacional de la Vivienda en petición de los beneficios que concede dicho organismo a tales obras, y las gestiones realizadas en ese sentido por el ex-delegado local y secretario don Luis Palacios y Desiderio Fernández, en colaboración con el alcalde de esta villa don Modesto Ortún, dieron por resultado la visita del señor Ariz, arquitecto del Instituto Nacional, para elegir el terreno suficiente en que construir cuatro viviendas. Y ya se ha formalizado con doña Luisa de Tejada la escritura de compraventa, que ha firmado nuestra primera autoridad, y dentro de pocos días saldrán a subasta dichas obras en el «Boletín Oficial del Estado» y rápidamente se procederá a su construcción.

Felicitamos a nuestras autoridades por el éxito conseguido, esperando verlo repetido en las gestiones que realizan para la colocación del teléfono.

—Presidida por nuestras autoridades, se inauguró solemnemente el domingo pasado la Escuela de Instrucción Premilitar.

El señor Alonso, sargento de Milicias, y el señor Bretón, teniente de Mutilados, jefe de la Comarcal de Santo Domingo, expusieron en brillantes párrafos las ventajas de dicha instrución, hablando también en igual sentido los señores maestro y cura párroco, y, finalmente, el señor alcalde dió por inaugurada esta escuela. Como jefe de la misma ha sido nombrado don Félix San Vicente, teniendo a sus órdenes al sargento licenciado don Rufino Sáez. La escuela funciona con regularidad y la asistencia es muy numerosa.

—Se ha verificado el enlace de la bellísima señorita María Palacios, hija de los acomodados labradores don Restituto Palacios y doña María Garnica, con el joven propietario de Hervías Aurelio Valgañón. Por el reciente luto del novio, la boda se celebró en la intimidad, saliendo los novios en su viaje de luna de miel a Zaragoza y Madrid. Felicitamos a los contrayentes y familias respectivas.

—Por suscripción entre los feligreses de esta parroquia, se ha logrado dotaria de 36 magníficos bancos, habiendo ganado mucho la iglesia en estética y recogimiento.

Otra novedad consiste en que los domingos un coro de niñas y niños, dirigidos por la culta maestra doña Adoración Santiago, entonan la misa dialogada.

Felicitamos a nuestro párroco y maestra por estas mejoras.

LOS MOLINOS, 24

Después de larga y penosa enfermedad, dejó de existir, a los 68 años de edad, nuestra convecina doña Juana Rubio Aguado, esposa de don Remigio López y madre de nuestro querido compañero don Manuel, practicante de este pueblo. Al entierro, así como a los funerales, asistió el pueblo en masa y muchos vecinos de los pueblos limítrofes, demostrándose así los afectos que disfrutaba la finada y su apreciable familia.

Con tan triste motivo, hemos saludado a don Angel (brigada de la Zona de Reclutamiento), don Juan (maestro de Calahorra) y don Martín (secretario del Ayuntamiento de El Rasillo), hijos de la extinta.

Reiteramos a su apenado esposo, a sus hijos y a toda la familia doliente, la expresión de nuestro sincero y sentido pésame.

TRICIO, 24

El día de San José, nos dió una interesante conferencia sobre el tifus exantemático el culto doctor don Enrique P. Aysa. Acudió numeroso público, y el distinguido conferenciante fué muy felicitado, así como las autoridades por sus medidas de higiene, que se pondrán inmediante en práctica.

—Días pasados se celebró el enlace matrimonial de los simpáticos jóvenes Cándida Bezares y Guillermo Martínez. Bendijo la unión el párroco don Pascual Ruiz de la Cuesta, y apadrinaron a los contrayentes los jóvenes María García y Rufino Bezares, hermano de la desposada. Deseamos que la luna de miel les sea eterna.

—En la pila bautismal recibió el nombre de Angel el hijo de don Angel Bazagatos, que fué apadrinado por don Juan José Sáenz de Santa María y señora.

También han visto aumentada su familia con sendas niñas, que recibirán los nombres de María del Carmen y María Asunción, don Ramiro Pérez y don Leonardo Sáenz.

COMPRA DE ALHAJAS

REPRESENTANTE: E. LOPEZ.

CASA CENTRAL, BARCELONA

Compro, pagando altos precios, toda clase de objetos de ORO, PLATA y PLATINO, bandejas, relojes, cubiertos y vajillas. Solamente por pocos días. Visítenos en la FONDA "LAS ANIMAS", Teléfono 1232, de 10 a 1 y de 4 a 7.
Avisando se pasa a domicilio.

ANUNCIOS CLASIFICADOS

COLOCACIONES

CHICA que sepa de cocina, con buenos informes, se necesita. Razón en **Nueva Rioja.**

PRECISASE AGENTE especialidades farmacéuticas. Apartado 4042. Madrid.

PASTOR ofrécese, con familia, dos hijos en edad de trabajar. Razón, Convento de Herrera. Sn. Felices.

TRABAJO DOMICILIO. Pueden ganar 15-30 diarias. Proporciono material. Compro producción. "Industrias Prácticas". Conde Peñalver, 39. Madrid.

NIÑERA de 15 a 17 años, se necesita. Avda. Navarra, 30, 3.°, izqda.

PASTOR para guardar vacas, sabiendo guadañar, necesita, con informes, Vda. de Viteri, en Fuenmayor, a un kilómetro del pueblo.

TRABAJO DOMICILIO juguetería. Pueden ganar hasta 30 diarias. Proporcionamos material. Compramos producción. Apart 1057. Madrid

COMPRAS

SIGUEN con el negocio de Compra-Venta de muebles usados, las hijas de José González. Brava, 20.

COMPRO CERAS. Q. de Llano, 52.

PERROS y cachorros todas razas, compro. Apartado de Correos 1046. Barcelona.

SE COMPRAN BOTES a 20 céntimos. Ruavieja, 23, A.

COMPRO PERRO guardián, a ser posible de unos ocho meses. Razón, Sagasta, 14. Tienda.

JAMONES. Se compran en Ultramarinos Viuda de Arróniz.

COMPRO 48 cristales baldosas para dos juceras, con su armadura o sueltos. Marqués de Vallejo, Guarnicionería Urzay.

PIANO de buena marca, se compra en General Mola, 9, 2.°, izqda. Teléfono 1886.

COMPRA y venta de Muebles, casa antigua. Calle del Carmen, 3.

COMPRAMOS raíz de malvavisco, raíz de lirio y toda clase de plantas medicinales. Dirigirse: Emilio Martín, Rdguez. Paterna, 23, bajo.

FINCAS

HERMOSA FINCA de 235 fanegas, toda regadío y libre de colono, vende S. Benito Tejada, Zaporta, núm. 1, 4.°. Teléfono 1964.

DISPONGO de 280.000 pies en sitio inmejorable. S. Benito Tejada, Zaporta, 1, 4.°, Teléfono 1964.

CHALET con 280 metros de frente a carretera de Madrid, vivienda hortelano, cuadra, gallinero, garage, jardín, frutales, estanque, motor, etc. vende S. Benito Tejada, Zaporta, 1, 4.°. Teléfono 1964.

VENDO PISO llave en mano. Alvarez, General Mola, 112, 2.°.

SE VENDE CASA de nueva construcción, de 6 pisos y planta baja, y casita pequeña con hermoso patio y gallinero. Razón, Queipo de Llano, J. G.

VENDO CASA y cuadra capaz para cuarenta vacas, en zona autorizada, muy cerca centro capital. Alvarez, G. Mola, 112, 2.°.

SE VENDE CASA de planta baja y piso, con corraliza propia para cría de animales. Sin intermediarios. Llaves en mano. Razón, General Franco, 29, 3.°, iz. Telf. 1366.

DE OCASION se venden tres pisos en calle primer orden, y dos casas enteras o por pisos, una de ellas con calefacción, a todo confort. G. Franco, 44, 1.°.

SE VENDE HUERTA de 5 fanegas y media, en Cascajos, ensanches, vivienda y motor. Otra en Balderuga, de 5 fanegas, con motor. Otra de 3 fanegas, y olivar en término Villamediana. Todo sin colono. G. Franco, 44, 1.°.

PISO nuevo con cuarto de baño, sol todo el día y llave en mano, en Queipo de Llano, 5, se vende. Farmacia y Droguería Aransay.

GRAN OCASION. Se traspasan dos casas en las Casas Baratas. Se vende solar de 14 metros de frente y 24 de fondo. General Primo de Rivera, bien orientado. G. Franco, 44, 1.°, otro. Estébanez. Telf. 1748.

PISO pequeño se vende con llaves en mano. Informes en el mismo, de 6 a 8. Zaporta, 12, 1.°.

VENDO formidable casa en 235.000 ptas.; otra en 135.000, y otra en 65.000 con huerta tapiada. Razón, San Agustín, 27, 1.°, derecha.

ASENSIO vende piso en Once de Junio, al Mediodía, Marqués de Vallejo, 15. Teléfono 2273.

CASA, se vende, con ocho o nueve celemines de huerta, llaves en mano, y una cerda de criar. Informes, Valentín Sáenz, Carretera de Villamediana, 7, "La Estrella".

VENDO casas, pisos, plantas bajas, solares. Razón, Miguel Villanueva, 2, 2.°, dcha. De 11 a 1 y de 4 a 7.

FINCAS RUSTICAS, olivares y media bodega, en Arnedo, se venden. Informes, César Ruiz, Avenida de Portugal, 8, 2.°, 1.ª.

CASA en venta en sitio céntrico, muy barata. Informes, Marqués de Vallejo, 4, 3.°, dcha.

SE VENDEN PISOS muy céntricos a 11.000 y 13.000 ptas. y uno, junto a Portales, llaves en mano. Agencia Prida, Mayor, 70, 2.°.

EN EL SITIO más céntrico de Logroño se vende casa entera, magnífica y barata. Agencia Heredia, Once de Junio, 11, entresuelo.

CAPITALISTAS. Heredia les proporcionará buenos negocios. Dispone de fincas rústicas y urbanas, rentando el 6 por 100. Once de Junio, 11, entresuelo.

PISOS NUEVOS llaves en mano, magnífica construcción desde 19.000 Ptas., Plantas bajas céntricas y pisos gran confort. Agencia Heredia, Once de Junio, 11, entrlo.

CASA Y CORRAL, vende Ramón Ortigosa, en Villamediana.

GANADOS

SE VENDEN 20 borregos, 20 ovejas y otras 20 con sus corderos, por no poder atenderlas. Cirila Santa María, en Santa Coloma.

SE VENDEN 25 ovejas primalas, con 25 corderos. Tratar con Manuel Pérez, en Villar de Arnedo.

MACHO de labranza, de 7 años, 7 cuartas y 6 dedos, vende Glicerio Rodrigo, en Santo Domingo.

SE VENDEN 90 ovejas con 90 corderos y 50 vacías. Tratar con Nicasio Gil, en Ausejo.

CUATRO VACAS paridas, vende Aurea Larocha, en Cenicero.

65 BORRAS venda Alejandro Tejada, en Santa Lucía de Ocón.

VACA, sobre buena, en días de parir, segundo parto, vende Eusebio Bazo Molinero, en Nalda.

DOS VACAS recién paridas y dos novillas de leche, se venden. Informes, Gorgonio Gentico. Arnedo.

CERDA cubierta, se vende. Razón, Balmes, 7. Haro.

SE VENDE un novillo y una ternera. Tratar con Ambrosio Esteban, en Murillo de Río Leza.

VENDO dos vacas recién paridas, segundo parto, con sus terneras; novillas y novillos de recría, todo clase lechera. Cabo Noval. Cuadras de Arrieta.

SE VENDEN 62 ovejas, para parir a mitad de abril. Tratar con Emilio Lacuesta, en Bernedo.

SE VENDEN 12 novillas preñadas santanderinas, juntas o separadas, y un novillo. Tratar con Sebastián Muro, en Lapuebla de Labarca, o Tomás Garrido, en Fuenmayor.

SE VENDEN dos hermosas cerdas. Razón, Teléfono 1113.

YEGUA de 8 años, mixta, preñada al burro, 4 dedos sobre la marca, a toda prueba, vende Antonio García, en Villalobar de Rioja.

SE VENDEN 90 ovejas pariendo. Tratar con Dionisio Domínguez, en Leza de Río Leza.

DOS VACAS con 20 litros de leche, vende Germán Martínez, en Murillo de Río Leza.

VACAS se venden dos, superiores, del segundo parto. María Ramírez, en Albelda de Iregua.

SE VENDEN 3 burras de 3, 4 y 5 años. Evadio Grijalba. Cenicero.

VENDO CABALLO semental, edad tres años, raza percherón, capa torda oscura. Dirigirse para informes a Gonzalo Eraso, en Murillo el Fruto (Navarra).

VACA parida de poco tiempo, tercer parto, se vende. Tratar con Tomás Pérez, en Medrano.

POTRAS de la tierra, de dos años, vende Teresa Manso, en Torre-Montalvo.

VACAS. Vendo dos paridas y tres para parir, y una chota de un año. Madre de Dios, P. B. Logroño.

VACAS. Vendo dos recién paridas 1.° y 2.° parto y una preñada de media leche; un novillo de un año y 100 ovejas con 40 corderas. Paco Lasanta, en Villamediana.

DOS VACAS de leche recién paridas y dos terneros de dos meses, se venden. Vda. de Viteri, en Fuenmayor, a un kilómetro del pueblo.

HUESPEDES

CEDO habitación con derecho a cocina y baño, a señora sola o matrimonio. P. Galdós, G. P., 5.°.

SE PRECISAN una o dos habitaciones con derecho a cocina, para matrimonio, en sitio céntrico, sin mirar precio. Ofertas: Mayor 157, Taberna "Cuatro Vientos".

SE DESEA uno o dos huéspedes de Recajo. P. Galdós, G. P., 5.°.

SE CEDE habitación con cuarto de baño, sólo para dormir. Razón, General Mola, 88, 3.°, B.

NODRIZAS

Casada, de 32 años, leche de un mes, desea criar en su casa. Informes, Clemencia Cacho, en Nalda.

PERDIDAS

Se ha extraviado una cartera negra de cremallera, conteniendo unas gafas, un libro de misa, un velo y otras cosas. Se agradecerá su entrega en San Agustín, 17, 2.°.

Paraguas olvidado en la puerta núm. 5 de la calle San Agustín. Se gratificará su entrega en el "Bar Choco".

TRASPASOS

SE TRASPASA Pescadería, en G. Mola, 134 y Cristo 13. Razón, General Mola, 134, 2.°.

CARBONERIA traspaso en buen sitio para venta leña. Informes en **Nueva Rioja.**

TRASPASO negocio de gran rendimiento, por no poder atenderlo. Razón en **Nueva Rioja.**

VEHICULOS

MOTO B. S. A. documentación en regla. Vería Sn. Antón, 8. Garage.

BICICLETAS señorita, Super B.H. ha recibido Gopegui.

COCHE de niño, se vende barato, Avenida Portugal, 27, Almacén.

SE VENDE bonita carrocería de Omnibus, perfecto estado, de 25 plazas reglamentarias. Razón, Avenida de Navarra, 20, Taller.

CAMIONES Rusos con documentación en regla. Turismo, Nash, 7 plazas, 32 H-P. con gasógeno, estado nuevos, se venden. Informes, Cárcamo. Vara de Rey, 29.

CARRO de varas seminuevo, para dos caballerías, y tartana, vende Sancha, en Casalarreina.

CARRO DE MANO, nuevo, se vende. Razón, San Juan 36, 1.°.

VENTAS

VENTANAS, puertas y balcones. Precios increíbles. Casa Marín. Once de Junio, 19.

MADERA DE CHOPO para obra; se venden tirantes, sopandas, cuartones y ochaveros, en todas larguras y gruesos, buena calidad. Román Gasco Somodevilla, en San Asensio.

SIERRA—de 0'90, mural, nueva, plataforma de hierro, se vende. Razón en **Nueva Rioja.**

VENDO O CAMBIO máquina de escribir "Royal" carro doble, perfectísimas condiciones. Aceptaría en cambio otra máquina carro comercial. "Royal" o "Underwood", o bien otra marca, pero siempre en buen estado. Razón, Teléf. 1860.

MAQUINA de injertar, seminueva. "Omega Mayor", con guillotina, vende Cirilo Nájera, en Nájera.

VENDO bombas para agua y trasiego de vino a motor y mano; grupos electro-bombas de varias potencias para riegos. Taller Mecánico J. Lodosa. Once de Junio 15.

RADIO dos ondas, vendo o cambio por bicicleta. R. **Nueva Rioja.**

SILLERIA de roble tapizada terciopelo, se vende barata. General Franco, 26, 1.°, izqda.

COMEDOR completo, se vende en Avenida Colón, 41, 3.°, izq. n.° 2. De 9 a 11 y de 3 y media a 6.

ESTANTERIAS cerradas con cristaleras, mostradores, estanterías corrientes, se venden. Razón, Casa Zorzano. General Mola, 60.

SE VENDEN 40 bocoyes de roble, transporte, envinados. Razón, Antonio Landaluce. Haro.

RADIO-GRAMOLA Philips 5 lámparas, se vende. Sagasta, 23, 1.°.

MANTILLA grande de blondas, se vende. Norte, 34, 2.°, derecha.

VENDO CAMA camera y turca seminuevas. Mayor, 147, 2.°, izqda.

PEINETA para Semana Santa, se vende. Razón, **Nueva Rioja.** 5 a 7.

MOTORES trifásicos y bifásicos. Grupos bombas, monofásicos y trifásicos. Disponiendo en existencias. En los talleres de Miguel Hornillos, Murrieta, 48. Telf. 1229.

TRAJES 1.ª COMUNION. Se venden: uno blanco de niño y otro de niña (vestido y manto de organdí). Razón en **Nueva Rioja.**

SE VENDE: Una cepilladora Universal de 40 cmts., y Gruesadora marca alemana, con su motor nuevo de 3 H. P. Motores de 4, 5 y 6 H. P. trifásicos, 1.500 r. 220/380 voltios. Informes, Francisco Urmeta, Carnicerías, 35, 3.°, izqda., Tudela, y Laurel, 24 3.°, Logroño.

HUEVOS para incubar, raza Leghort, alta selección, al nidal registrador, vende Luis Ponce de León, en Alberite. Teléfono 15.

DEPOSITO de hierro, de 600 litros de cabida; un barreno, una máquina de afilar cuchillas; poleas y aparato de soldar. Villegas, 9.

MOTORES y Transformadores nuevos, existencia todas potencias. Elu-Maquinaria Eléctrica. Teléfono 23. Durango.

APARATO RAYOS X Koch Sterzel "Diax" Dresden (Alemania) Ampolla Coolidge (nuevo), se vende. Razón en **Nueva Rioja.**

HUVOS para incubar selecionados, raza Legohrt, se venden. Granja "La Mari". en Villamediana.

FUNDAS para maletas, artículos de viaje. Ricardo. G. Mola, 67.

RADIO ocasión, toda onda, se vende. Razón, Perfumería Torino.

DORMITORIO Y COMEDOR, se vende. Vara de Rey, 6, 4.°, dcha.

TRAJE 1.ª Comunión azul marino, niño, se vende. Razón **Nueva Rioja**

MAQUINA SINGER seminueva, se vende. Rodríguez Paterna, 29, 2.°.

DOS PIANOS de ocasión, se venden. Calle del Carmen, 3. Almacén.

SAXOFON en Mi bemol, seminuevo, vende M. Jadraque, Alberite.

MAQUINA de aparar cortes para calzado, "Singer", seminueva, se vende. Razón en **Nueva Rioja.**

VENDO VESTIDO y Manto organdí comunión. Zaporta, 1, 2.°, izqda.

VARIOS

ARRIENDO BODEGA, Almacén y tienda. Razón, Muro Mata, 6, ent

SE ARRIENDAN, próximo a la capital, 10 fanegas de tierra de forrajes, para toda la temporada, con camino carro. Razón, Mola 134-2.°.

SE ALQUILA PISO nuevo en 37 duros. Razón en **Nueva Rioja.**

COMPRA-VENTA motores, transformadores. Gamar. Cardenal Cisneros, 86, 48,820. Madrid.

TAQUIGRAFIA garantizada 20 pesetas mes. Murrieta, 39, 1.°, dcha.

LECCIONES 1.ª Enseñanza y Bachiller económicas. Mayor 165-1.°, d.

TOMARIA 15.000 pesetas garantizando finca urbana. Informes en **Nueva Rioja.**

ARRIENDO PABELLON, planta baja y parcela muy útil para industria, garage o cosa análoga, buenas luces y agua. Informes en **Nueva Rioja.**

PISO CENTRICO, se precisa. Razón, Librería Vda. Santos Ochoa.

RADIO-REPARACION, garantizada. Peso, 5. Teléfono 1381.

ARREGLO MAQUINAS de coser y plazas. Casa Madurga, Mayor 139.

SEMILLAS FRANCESAS 1941, Girasol, Sorgo, Apio, Cebolla, Espinacas, Acelga, Pella, Brocul, Berza, Rabanitos, Remolacha de mesa, Zanahoria y Puerros. "Ciroja", Huesca, F. T., bajo. Teléf. 22-46.

SE ALQUILAN máquinas modernas de fabrar madera: Sierra, ocho pesetas hora, y combinada a cuatro pesetas. Razón, **Nueva Rioja.**

GUIA MEDICA

ARANDA ITURRIOTZ
DE LA MATERNIDAD DE MADRID
Especialista en PARTOS Y ENFERMEDADES DE LA MUJER
RAYOS X. ULTRAVIOLETA. DIATERMIA. CORRIENTES.
Consulta: De 10 a 1 y 4 a 7. Calvo Sotelo, 12, 1.°, Teléf. 13.62.

Doctor M. Carbayo
ESPECIALISTA PARTOS MATRIZ
MASTITIS
TRATAMIENTO SIN DRENAJE
GALLARZA, 2. —TELEFONO 22-85

Reumatismo, Colitis crónicas, Hemorroides, Varices. Enfermedades crónicas del aparato respiratorio (asma, bronquitis crónicas, abcesos pulmonares). Tratamiento Fisioterápico de la Hipertrofia Prostática. "Prostatitis".
Médico: ANGEL DE GARAIZABAL
Florida, 17. Teléf. 1417. VITORIA.

J. Esteban Iñiguez
del Instituto Rubio
PULMON y CORAZON
Tuberculosis. RAYOS X.
CONSULTA
de 12'30 a 1'30 y de 3'30 a 6'30
Villanueva, 5. Teléf. 1674.

C. MONTOYA
GARGANTA
NARIZ - OIDO
M. Villanueva, 8. Teléf. 2126.

CLINICA DENTAL
AUGUSTO COLIS
OCTAVIO COLIS
Cervantes, 1. — Teléfono 1013

SANTIAGO INNERARITY
ODONTOLOGO
Pasará consulta en Nájera, todos los días laborables, de 9 a 1 y de 3 a 7, en General Mola, 2.

F. Yangüela
Medicina general. - Aparato respiratorio. - Sol artificial. Corrientes eléctricas.
Rayos X portátil.
Calvo Sotelo, 12. Teléf. 1612.

JOSE FRAILE
(Médico-Jefe de Clínica del Hospital Provincial)
Especialidad: Partos - Matriz
Consulta de 12 a 2 y de 4 a 6
Once Junio 11-1.° Dr. Tlf. 1682

G. F. del Castillo Escudero
MEDICO
PIEL, SIFILIS, VENEREAS
CONSULTA: 11 a 1 y 5 a 9
Muro de la Mata, 9, 1.°

EMILIO CASAS
ESPECIALISTA EN
PIEL, SIFILIS Y VENEREO
Muro de la Mata, 13, 2.°

V. INFANTE
J. INFANTE
GARGANTA NARIZ Y OIDOS
Consulta de 11 a 1 y de 3 a 5
Calvo Sotelo, 7. — Teléf. 10-42

M. G.ª Baquero del Río
ESTOMAGO-HIGADO-INTESTINO
Rayos X - Laboratorio
Muro Mata, 14, 1.°-Teléf. 2121

Luis Sáenz PRACTICANTE Teléfono 2008.
Cirugía Menor. — Masaje
Mz. Zaporta, 10 (Peluquería José Marí), y San Antón, H, entrlo. 1.ª Paralela V. de Rey)

A. ABARCA
MEDICINA INTERNA. NIÑOS
Consulta de 10 a 12 y de 6 a 7
Avenida de Artillería, 26, primero

Probo Ramírez
ESTOMAGO — HIGADO
INTESTINOS
RAYOS X — LABORATORIO
Calvo Sotelo, 3. — Teléf. 1313

Falange Española Tradicionalista y de las JONS

FRENTE DE JUVENTUDES

CONCURSO PROVINCIAL DE CANCIONES

En el día de ayer el tribunal designado para fallar el concurso de canciones provinciales de este Frente de Juventudes, declaró desierto dicho concurso por no ajustarse ninguna de las canciones presentadas a las bases del mismo.— **El Secretario Provincial.**

C. N. S.

SINDICATO DE GANADERIA

Alhelva

Se racionará a partir de hoy, día 26 y hasta el 30 inclusive, al ganado vacuno de leche, a razón de 30 kilos por cabeza, contra entrega del cupón número 18.

Almacenistas distribuidores: Hijos de Juan Antonio Martínez, Justiniano Lasanta, Santiago Zulueta y Pánfilo Traspaderne.

S. E. M.

Nuestra Secretaría Central nos remite el siguiente telegrama:

"Lista definitiva de opositores Direcciones Graduadas seis o más grados ese Rectorado.—1, Mariana Marín Serrano Zaragoza, Gascón y Marín, 2, Angel Lalinde Poyo, Zaragoza, Graduada Valentín Zabala, 3, Pablo José Talayero Lite, Barcelona, Graduada Obispo Irurita, 4, Florentino Tejedo Munilla, Haro, 5, Wenceslao Ariño Ardid, Calatayud, 6, Félix Besga Simavilla, Caspe, 7, Pedro Ventura González, Torrelavega, 8, Juan José Campaire Fernández, Cantalejo (Segovia).

Maestras: 1, Enriqueta Barba Badosa, Zaragoza, Graduada Joaquín Costa, 2, Leocadia Villaverde Lebajos, Zaragoza, Graduada Andrés Manjón, 3, Paula Gonzalo Rodrigo, Zaragoza, Graduada Rosa Arjo, 4, Carmen Bazán Rodrigo, Logroño, Graduada del Poniente, 5, Rafaela Muñoz Gascón, Barcelona, Graduada Barceloneta, 6, Trinidad Moradillo Zaldúa, Villanueva y Geltrú.

¡Arriba España!

PRECIOS:
Mes..... Cinco Ptas.
Trimestre... 15 »
Comisionado 15'75

NUEVA RIOJA

TELEFONOS:
Administración: 1561
Dirección:..... 1337
Gerencia:..... 1572

Ciento cuarenta ataques soviéticos ha rechazado una sola división blindada alemana en el curso de pocas semanas

Los rojos han sufrido elevadas pérdidas de sangre y se les han destruído 65 carros

COMUNICADO ALEMAN

CUARTEL GENERAL DEL FUHRER. El Alto Mando de las fuerzas armadas alemanas comunica:

«En la península de Kedch han sido rechazados nuevos ataques efectuados por fuerzas enemigas bastante importantes. En la cuenca del Donetz, los persistentes y poderosos ataques del enemigo se han roto contra la defensa de las tropas alemanas y rumanas. En victoriosos ataques locales, efectuados por las tropas alemanas en el frente del Este de Karkof, el adversario ha sufrido grandes pérdidas en hombres y material. En el sector septentrional del frente, las formaciones del ejército y de las S. S. militarizadas han deshecho, en varios días de duras operaciones ofensivas, efectuadas en un terreno y en condiciones atmosféricas de gran dificultad al enemigo que había penetrado en sus posiciones y han rechazado con éxito los contraataques efectuados por importantes fuerzas enemigas. En estos combates se ha distinguido especialmente la división de S. S. de policía.

En todos los sectores, las unidades de nuestra aviación han intervenido eficazmente en los combates de tierra. En el puerto de Murmansk, un barco mercante, de tonelaje medio, y las instalaciones de los muelles fueron gravemente averiados por nuestros ataques aéreos. Los cazas alemanes han derribado en el Extremo Norte del frente siete aviones de caza tipo «Hurricane» y otro aparato soviético. Una escuadrilla de caza del Cuerpo expedicionario italiano ha dado pruebas de su valor de manera especialmente notable en el frente del Este, en una misión de acompañamiento de los aviones alemanes.

La veinte división blindada alemana ha rechazado, en varias semanas de duros combates defensivos en el Este, más de *140* ataques enemigos, efectuados en parte con fuerzas superiores, y apoyados por tanques. El enemigo ha sufrido elevadas pérdidas de sangre, y le fueron destruídos *65* carros blindados.

En Africa del Norte, actividad de las patrullas por ambas partes. En el puerto de la Valetta, de la isla de Malta, han sido bombardeados, con éxito, en varios ataques sucesivos, los barcos que en él se encontraban. Un crucero ha sido alcanzado en pleno centro por una bomba, mientras otras hicieron explosión en las proximidades inmediatas de dos barcos mercantes y en las instalaciones de los muelles y el arsenal. Se han efectuado tres ataques aéreos contra los aeródromos de la isla. Los cazas de escolta derribaron dos aviones británicos.

En la costa meridional de Inglaterra, los aviones alemanes de combate han bombardeado, durante la noche última, los puertos de Portland y Weymouth. Los objetivos militares fueron seriamente dañados.

En los intentos de ataque infructuosos, efectuados de día por una escuadrilla de bombarderos británicos escoltados sobre el litoral franco-belga, el enemigo ha perdido ocho aviones, en combates aéreos con los cazas alemanes. En la noche del mismo día, la artillería antiaérea y de marina, alemanas, derribaron dos aviones de bombardeo». (Efe)

COMUNICADO ITALIANO

ROMA. Comunicado número *662* del Cuartel General de las fuerzas armadas italianas:

«En el frente de Cirenaica ninguna actividad importante que señalar. El enemigo efectuó una incursión contra Bengasi. También en la zona de Atenas los aviones británicos arrojaron numerosas bombas explosivas e incendiarias; algunas casas de los arrabales sufrieron daños, y un civil griego resultó muerto. En el Mediterráneo oriental, una formación naval fué atacada en la mañana de ayer por aviones torpederos italianos, que alcanzaron de modo seguro un crucero de tamaño medio». Efe.

COMUNICADO BRITANICO

EL CAIRO. Oficialmente se comunica que las fuerzas aéreas británicas han bombardeado Salamina y el Pireo, en Grecia, así como Meraklion y Tympaki, en Creta. (Efe)

STAFFORD CRIPPS EN LA INDIA

Parece que Inglaterra ofrece a la India la concesión completa del Estatuto de Dominio cuando termine la guerra

NUEVA DELHI.—Cripps ha celebrado esta mañana su segunda conferencia con el gobernador de Bengala. También se entrevistó de nuevo con Wavell, comandante en jefe de la India, y con el jefe de la aviación de este territorio.—(Efe.)

NUEVA DELHI.—Ha llegado a esta capital, procedente de Lahore, Maulana Abul Kwlam Azad, presidente del Congreso Pan-Indio. Se entrevistará con sir Stafford Cripps, a las once de la mañana de hoy (hora de Greenwich). La misma información añade que a esta hora se celebrará también la conferencia de Cripps con el jefe de la Liga Musulmana, Jinna.—(Efe.)

NUEVA DELHI.—Abdul Kalam Azad, presidente del Congreso, presentaba aspecto preocupado y triste al terminar su entrevista con Stafford Cripps. Se negó a contestar a la pregunta de si se entrevistaría nuevamente con el ministro inglés, y no respondió tampoco a la pregunta de si será convocado el comité del Congreso.

Tres minutos después de la anterior entrevista, Stafford Cripps ha recibido a Djinah, que después de permanecer una hora con el enviado del Gobierno inglés salió con expresión de gran satisfacción. Hizo saber que las proposiciones hechas por Stafford Cripps serán sometidas a la Liga Musulmana pasado mañana.

Los círculos informados creen saber que Abdul Kalam Azad piensa decidir en Allahabad sobre la oportunidad de convocar al comité organizador del Congreso para examinar las proposiciones británicas.—(Efe.)

NUEVA DELHI.— Por noticias de procedencia norteamericana se cree saber que el Gobierno británico propone actualmente a la India la concesión completa del Estatuto de Dominio; pero éste sólo le será concedido cuando sea firmada la paz.

La Constitución de la India será redactada —según las mismas noticias— por una Asamblea constituyente compuesta por miembros elegidos por los cuerpos legislativos provinciales. Se cree también que en el nuevo Gobierno todos los ministros serán indios, excepto el de Defensa Nacional, que seguirá confiado a un inglés hasta que se concediera el Estatuto de Dominio.

En los círculos hindús se muestra gran reserva, y se vacila en predecir los resultados de las conferencias que Cripps celebrará con los jefes indios, ahora que se cree saber que las proposiciones británicas no se refieren a la independencia del país.—(Efe.)

División Azul

FUNERALES POR UN HEROE

MADRID. En la Iglesia de San Antonio se han celebrado solemnes funerales por el eterno descanso del alma del camarada Mariano Fernández Martínez, voluntario de la «División Azul», caído heroicamente en Rusia. El finado, pertenecía al Sindicato Nacional de la Piel, en donde prestaba sus servicios como jefe de negociado. Al acto religioso concurrieron los mandos nacionales del Sindicato de la Piel y todos los funcionarios pertenecientes al mismo, así como también distintas representaciones del Partido y familiares del camarada caído. Terminados los funerales se descubrió en el local del Sindicato Nacional de la Piel una lápida en la que figura el nombre del caído. El jefe del Sindicato Nacional pronunció unas palabras de elogio de la actuación del caído.

Después de las palabras del jefe del Sindicato, se cantó el «Cara al Sol» por todos los asistentes al acto.

CAMARADA MAXIMO LLORENTE: ¡PRESENTE!

BARCELONA. Ha caído en Rusia el voluntario de la «División Azul», Máximo Llorente Andaluz.

El III Congreso Nacional de Ciegos

MADRID. Ha continuado el congreso de la Organización Nacional de Ciegos. En las sesiones de hoy se han tomado los siguientes acuerdos:

Creación de una escuela de mandos; llevar a la práctica la fusión de todos los centros dedicados a la enseñanza de ciegos; creación de los colegios de primera enseñanza, de niños o de niñas, que sean necesarios; creación de dos colegios de segunda enseñanza; formación de una comisión técnica encargada de redactar los reglamentos de estos colegios. Se acordó también que las Diputaciones y Ayuntamientos contribuyan a estas enseñanzas, y que se creen dos residencias veraniegas para colonias escolares. Se aprobaron las bases para el reglamento de funcionarios y empleados de la Organización y las bases para el reglamento de la obra religiosa de la Organización.

¿Hacia el bloque asiático compuesto por Rusia, China y la India?

La muralla de Gandhi

La guerra se acerca a la tierra misteriosa de la India. La actitud del pueblo indio, cuyos sentimientos nacionalistas han sido exaltados por el misticismo patriótico de Gandhi, predicador de una estoica pasividad a las órdenes que emanan de Londres, inspira conjeturas más o menos dotadas de realidad o de fantasía. Sin embargo, existe un hecho cierto, real. Se está trabajando la conquista espiritual del pueblo indio, como medio de asegurar la contribución de sus energías y de sus entusiasmos a la causa común. Así se deduce del mensaje que acaba de dirigir el mariscal chino a los trescientos millones y medio de habitantes de la India.

GANDHI

Nerhu, el sucesor de Gandhi, ha hecho recientemente un viaje a Chun-King. Chang-Kai-Chek no ha querido quebrantar las modalidades de la cortesía y se ha presentado en Indostán, donde le han rendido honores las fuerzas armadas. El mariscal ha pasado revista, por primera vez en la historia, a las tropas indias y a los regimientos ingleses. Se han comentado las entrevistas celebradas con el comandante jefe del Ejército indio, con Nerhu, con Junnah, presidente de la Liga msulmana, y con Gandhi. Pero nada se ha escrito, ni se ha dicho, de sus conversaciones con M. Linlithgow. Entre los pueblos chino e indio existe una cierta afinidad de sentimientos y de intereses, manifestada sobre todo en sus tendencias raciales hacia la soberanía y la independencia. En las circunstancias actuales, estas características de los dos inmensos pueblos, que tienen casi los 800 millones de almas, pueden convertirse en fuerzas paralelas, divergentes o convergentes, según la preparación con que las disponga una estudiada diplomacia. Gandhi supone una muralla. Lo que ciertamente interesa es ganarla para la defensa propia. Ha sido esta la misión encomendada a Chang-Kai-Chek. No se ha olvidado un detalle curioso. Chang-Kai-Chek ha llevado junto a sí a su esposa, hermana de la viuda de Sun Yat Sen, fundador de la república, fallecido el año 1925. Se ha estudiado indudablemente la influencia que puede ejercer esta mujer en el espíritu complejo del místico personaje indio, sustituído por el presidente del Congreso panindio, Nerhu, caudillo del nacionalismo.

La contradicción de Chan-Kai-Chek

Es indudable que, a través de los acontecimientos del Pacífico, la figura del mariscal chino se ha rodeado de un aureola de esperanzas. Su actividad es extraordinaria. El año 1914 es enviado a Rusia en cumplimiento de una misión delicada. Antes había permanecido en Tokio durante cuatro años, donde estudia el idioma japonés, su economía, su política y, sobre todo, la organización de su Ejército. En China dirige una campaña contra el comunismo. El año 1926 aleja del Sur a los agentes soviéticos. En 1927 hace desaparecer la Comune de Cantón, así como la república soviética que algunos generales habían implantado en Chiangsy. Durante 1933 lucha por estirpar del Norte el bandidaje y el terror comunista. «Yo no concibo—declara en cierta ocasión—un hombre comunista bajo una doctrina de Sun Yat Sen. El comunismo y China son dos términos contradictorios». Sin embargo, mientras obra y se manifiesta de esta forma, desea y procura relaciones con Stalin. Con el dinero y el material rusos reorganiza el Ejército, cuando ostenta el título de jefe militar del nacionalismo chino.

En diciembre de 1927 llega a ser generalísimo. En 1928, jefe del Estado. En agosto de 1936 corona sus actividades diplomáticas firmando un tratado de no agresión con Moscú. Hacen resaltar más esta paradógica conducta sus creencias religiosas. Chang-Kai-Chek es un converso al protestatantismo desde el año 1930. La Biblia es uno de sus libros predilectos. Encarcelado el año 1936, su esposa le visita en la prisión. Al verla, interrumpe la lectura y le dice:

—¿A qué vienes?

—A verte.

—Esta mañana, al abrir la Biblia, he leído estas palabras: «Jehová obrará hoy una maravilla. El hará que una mujer proteja a un hombre».

Chang-Kai-Chek esperaba ser condenado a muerte. Atribuyó su salvación a la piedad de su esposa y a la protección divina.

¿Qué se intenta en Oriente?

Hoy, a medida que la guerra se recrudece, la figura del mariscal se levanta y cobra relieve de personaje principal. Estudia todas las conjeturas, mueve todos los resortes. Cree que el único camino para llevar a su pueblo a la victoria arranca de los enemigos de su enemigo. Este motivo le ha inducido a aceptar el viaje a la India. Allí esta Gandhi. Entre estos dos hombres existen lazos de simpatía. Luchan por un fin común semejante, habían la misma lengua y, aunque profesan distintas creencias religiosas, comulgan en una misma fe: la salud de la patria. La conflagración actual proporciona a China una esperanza de éxito, y a la India, una ocasión de lograr su independencia. ¿Ha sido Chang-Kai-Chek el mensajero de esta promesa, cebo para lograr el concurso del pueblo indio y plantar los modos de su ejecución? ¿En qué consisten? ¿Asistimos a la creación de un bloque asiático, compuesto por Rusia, China y la India, en servicio de una estrategia circunstancial?

Para vislumbrar algo con más o menos lucidez es preciso tener en cuenta el empeño del generalísimo chino para estrechar los lazos de amistad entre Moscú, Londres y Washington. En su viaje a la India no parece casual su encuentro en Delhi con el embajador de Inglaterra en Rusia, sir Archivald Clark Kerr, ni la presencia en Norteamérica de su familiar y ardiente patriota M. Soong. No deja de ser significativa a este respecto la nueva actividad diplomática, que se conserva entre Tokio y Moscú. Parecen una anomalía las relaciones amistosas de las dos potencias, aliadas con sus respectivos enemigos. La amistad entre Chang-Kai-Chek y Stalin puede hacer crujir trágicamente esos lazos que una mera situación de compromiso tiende entre Rusia y Japón. Estados Unidos y la Gran Bretaña parecen unos fríos observadores de estos fenómenos. Sin embargo, es fácil adivinar que su realización los regocijaría. El enemigo que les arrebata las riquezas del Extremo Oriente correría el riesgo de extenderse demasiado para soportar un ataque, al que dan cuerpo ciertos rumores ocasionados por el envío de tropas yanquis a determinados lugares del Pacífico. Este es el verdadero fin que con todas estas actividades se persigue. Los demás pueden ser meros fines circunstanciales.

EL GENERALISIMO CHINO CHAN-KAI-CHEK

(Texto y fotografías CIFRA.)

TRABAJADOR: Ten presente que el día 23 de abril es el último día de presentación de expedientes, por lo tanto no aguardes a última hora.

Acude si has cumplido 60 años antes de primero de enero de 1940 y te encuentras impedido para el trabajo a la OBRA SINDICAL DE PREVISION SOCIAL, que gratuitamente formalizará tu expediente. Informes en esta Delegación Provincial de Sindicatos, Cervantes, 1, primero.

EL PANDIT NERHU LLEGA AL CONGRESO, EN CALCUTA, EN MEDIO DE UNA GRAN MUCHEDUMBRE. OBSERVENSE LAS BANDERAS CON LA HOZ Y EL MARTILLO.

La vista del proceso de Riom

Declaran los generales Gerodias, Montagne, Andrey, Dosse y Doris

RIOM.—En la audiencia de hoy del proceso de Riom, comenzada a la una y media, ha comenzado prestando declaración el general Gerodias, ex-comandante de la 29 División de infantería alpina y antiguo jefe de la Tercera Oficina del Estado Mayor del Ejército. Expone primeramente las dificultades con que se tropezaba para la instrucción de los reservistas. Reconoce que su División recibió al verificarse la movilización la dotación de armamento reglamentaria, y que las únicas dificultades fueron las derivadas del material automóvil y de la carencia de aviación.

«Teníamos lo necesario en cuanto a la defensa de antitanques, pero fué neutralizada desde el principio por la poderosísima aviación enemiga». Dice después que la moral de los soldados en esta guerra era tan buena como en la anterior; pero admite que la forma estática de la guerra durante ocho meses fué perjudicial para las cualidades morales de la tropa. El general afirma que Gamelin mostró siempre una gran preocupación por los problemas de armamento y aviación, pero tiene la impresión de que eran demasiado escasos los contactos directos entre el jefe del Estado Mayor General y Daladier. Considera que el Ejército francés confiaba demasiado en las grandes unidades creadas, según él, en detrimento del valor general. Las escuelas de suboficiales no cumplieron su misión y sus cursos no fueron suficientemente seguidos.

Daladier toma la palabra para expresar su satisfacción por las declaraciones de Gerodias, pero niega las apreciaciones del testigo sobre los cursos para oficiales y suboficiales de la reserva. A preguntas de Daladier, Gerodias reconoce que comprobó la escasez de material blindado antes de 1936, y admite que entre 1934 y 1937 existieron créditos inutilizados.

Presta después declaración el general Montagne, que mandó sucesivamente dos divisiones durante la guerra. Se queja de algunos defectos en la dotación de material, especialmente en lo referente a antitanques, motocicletas, etc. Añade que carecía también de oficiales y de especialistas. Elogia a los oficiales jóvenes de la escala activa, y se lamenta de la ineficacia del servicio militar de un año para la instrucción de la tropa. Declara que los suboficiales de la reserva mejoraron en número y calidad desde 1934, pero que la instrucción en las escuelas de perfeccionamiento seguía siendo puramente teórica.

Cree, sin embargo, que se pudo dar una instrucción muy eficaz a los reservistas durante los primeros meses de la guerra. En lo que se refiere a las fortificaciones de Alsacia Meridional, dice que había excelentes obras de primera línea y un conjunto poderosamente fortificado en la retaguardia, pero que el frente era de extensión reducida. «El sistema de fortificaciones—dijo—estaba en perfecto estado al realizarsela movilización». El material era, según él, excelente en los reductos fortificados, pero insuficiente para el caso de un gran ataque de tanques. La línea del Rhin estaba insuficientemente fortificada, pero fué mejorada durante la guerra.

Ribet, abogado de Daladier, recuerda después que el testigo fué relevado de su mando, y que los generales Gamelin y Dentz afirmaban que Montagne no veía sino dificultades en todas partes. El general Montagne recuerda que fué designado casi inmediatamente para otro puesto de mando y denunciado el «optimismo ciego» que reinaba en aquella época.

A las tres y diez se suspende la audiencia durante media hora.—(Efe.)

RIOM.—A las tres y cuarenta se anudada la audiencia. Declara ahora el general Andrey, que tuvo el mando de una división en Dunkerque. Expone que su división carecía de material. Apenas se contaba con la tercera parte de la dotación de cañones del «25». Felicitándose—añade—se pudieron encontrar cañones del «75» en Dunkerque, y, «gracias al valor de las tropas, el ataque alemán fué detenido». El testigo añade que llamó la atención la insuficiente instrucción de la tropa y la de los oficiales y suboficiales de la reserva. Elogia a todas las tropas de Dunkerque y especialmente a los oficiales de la reserva. Señala al igual que otros testigos, los efectos morales desastrosos de la inacción de los primeros meses. Añade que la preocupación de asegurar el bienestar de la tropa fué demasiado exclusiva.

A continuación, se produce una controversia entre el testigo y Daladier sobre los sueldos de los oficiales, que fueron aumentados por Daladier durante la guerra. Andrey afirma que este aumento no fué solicitado, y que tuvo un efecto moral pernicioso sobre la tropa. Daladier lo niega; declara después que los cabarets eran nocivos para la moral de las tropas, el encargado de cerrarlos era el Alto Mando. Andrey sostiene después que los soldados que efectuaron la ofensiva del río Blies, en la región del Sarre, a comienzos de septiembre de 1939, estaban mal armados.

Entra después a declarar el general Dosse, miembro del Consejo Superior de Guerra que inspeccionó el Ejército de los Alpes. Elogia en primer lugar las tropas alpinas, que causaron admiración al mundo entero—dice—durante esta guerra.—(Efe.)

RIOM.—El general Desse añade que el hecho de que estos soldados mostraran una cualidad magnífica, se debe a que eran montañeses no afectados por la propaganda desencadenada en las demás regiones. Se lamenta después de la falta de equipos y armamento suficiente y de la escasez de los mandos, así como de la multiplicación de los permisos y del licenciamiento de algunos reemplazos.

Declara después el general Doris, que mandó el Cuerpo de Ejército en el Alsa. Explica que existía en su sector un sistema de fortificaciones muy avanzado de primera línea, con una red de defensas antitanques y reductos numerosos, pero pequeños. Los grandes reductos fortificados no estaban concluídos. Solamente había dos de los 25 fijados para su sector.

Añade, sin embargo, que durante el invierno fueron ejecutados importantes trabajos complementarios de fortificación. El estado de espíritu de los soldados era excelente en la caballería y la artillería—añade—, y pasable, en la infantería. Como los demás testigos, recuerda el mal efecto que tuvo sobre la moral de las tropas la vuelta a la retaguardia de los «destinados especiales». Declara también que las dotaciones automovilísticas no correspondían a los programas establecidos, y que se carecía de caballos.

El presidente Caous hace observar que la declaración del general Doris es mucho más optimista que la que hizo en la instrucción del proceso. Después de algunas preguntas hechas por los asesores, se suspende la audiencia a las seis y cinco de la tarde. La próxima sesión se verificará mañana, jueves, a la una y media.—(Efe.)

Quién es el jefe nacional indio

«El jefe nacionalista indio, Subhas Chandra Bose, nació de una importante familia el 28 de enero de 1897 en Kakuttack, cabeza de partido de la provincia de Orissa. Igual que sus hermanos, Subhas siguió sus primeros estudios en una escuela inglesa, pasando después a una escuela india, más tarde a la Universidad de Calcuta y, finalmente, a Inglaterra para efectuar el examen para el servicio civil indio, consiguiendo en la Universidad de Cambridge el grado de doctor en Filosofía.

Las experiencias vividas en Inglaterra le habían convertido en un ferviente patriota, y llegando al conocimiento de que en la India tenía lugar un movimiento de «no colaboración», se decidió sin más a abandonar el servicio civil y regresar a su país. Entonces sufrió el primer año de prisión, puesto de nuevo en libertad, fué elegido por el partido Swara oficial ejecutivo del Consejo Comunal de Calcula, y posteriormente, en 1927, secretario del Congreso Nacional Indio.

En la sesión del Congreso de 1928, Bose, jefe de los progresistas, sostuvo en medio de violentas oposiciones que la meta del Congreso debía ser la independencia absoluta de la India, siendo rechazada su propuesta, pero tuvo la satisfacción de ver triunfar sus ideas en 1929. En enero de 1930 fué detenido de nuevo; mientras estuvo prisionero fué elegido alcalde de Calculta, pero al volver a ser liberado no gozó durante mucho tiempo de su libertad.

El terrorismo, que se inició en 1931 dirigido principalmente contra ciertos funcionarios ingleses, indujo al Gobierno a detenerle de nuevo. Cuando fué puesto en libertad en 1933, abandonó la India para dirigirse a Europa, fundando en Ginebra un Comité de hombres de todas las nacionalidades simpatizantes de la India, con la finalidad de hacer propaganda en favor de su patria.

En Europa, Bose visitó todos los países y ciudades más importantes. En 1936 decidió regresar a su patria, siendo detenido en Bombay a bordo del buque, antes de que llegara a tierra. Fué puesto en libertad a mediados de 1937, y hizo un nuevo viaje a Europa para reponerse de las consecuencias de su prisión, en el que recibió la noticia de que había sido elegido presidente del Congreso Nacional Indio, regresando inmediatamente. En el primer año de su cargo, en 1938, consiguió impedir un compromiso con el Gobierno británico y fundó el Comité del Plan Nacional, que tenía como objetivo formular un amplio plan para la reconstrucción de la vida nacional india. En enero de 1939 se presentó nuevamente como candidato para las elecciones de presidente del Congreso Nacional y, a pesar de una gran oposición, fué reelegido. En marzo de 1939 pidió en la sesión anual del Congreso que se presentara un "ultimatum" al Gobierno británico, para reclamar la plena libertad de la India en el plazo de seis meses, cuya propuesta fué muy combatida y entonces dimitió de cargo de presidente, agrupando en torno suyo a todos los elementos radicales del Congreso y fundando el "Forward Bloc".

Al comienzo de la guerra, el «Forward Bloc» se inclinaba a una ruptura completa con el Gobierno británico y en abril de *1940* dió comienzo la campaña de desobediencia. Bose fué detenido y con él otros muchos jefes de este movimiento. En la cárcel, Bose inició la huelga del hambre; tras un ayuno de siete días, el Gobierno británico se decidió a ponerle en libertad, estando muy vigilado por la policía, pero consiguió huir de la India, después de un largo viaje lleno de peripecias, logrando llegar a Europa.

(De «La Stampa», de Turín)

Las elecciones parlamentarias en Egipto

EL CAIRO. De los *264* puestos del Parlamento egipcio, han obtenido en las elecciones del domingo último, según los datos que se conocen hasta ahora, *216*, los wafdistas y *17* los candidatos de otros partidos. Faltan aún los datos correspondientes a *31* circunscripciones. El próximo día *30* se reunirá el nuevo Parlamento egipcio. (Efe)

El Coñac
FELIPE II
CADA DIA SE VENDE MAS.
NO ES MODA, ES CALIDAD.

†

PRIMER ANIVERSARIO

EL SEÑOR

D. Lorenzo Garrido Alvarez

FALLECIO EL DIA 31 DE MARZO DE 1941

habiendo recibido los Santos Sacramentos y la Bendición Apostólica de Su Santidad

R. I. P.

Su hermana política doña Gaudiosa Asensio (Vda. de Garrido); sobrina doña Agustina Garrido; sobrino político don Fermín Cuadra; sobrinos don Isidoro y María Teresa Cuadra Garrido; primos y demás familia, suplican a sus amigos se sirvan encomendarle a Dios en sus oraciones y asistir a los funerales y misas que en sufragio de su alma se verificarán mañana, viernes, 27, a las diez y media, en la Iglesia Parroquial de Santa María de la Redonda.

Las misas que se celebren en Santa María de la Redonda, en el altar del Santo Cristo, a las siete y media, ocho, ocho y media, y diez; en la Iglesia de los Padres Carmelitas, a las siete, siete y media, ocho, y ocho y media; y en Fuenmayor, a las ocho y nueve, serán por el eterno descanso de su alma.

Logroño, 26 de marzo de 1942.

†

SEGUNDO ANIVERSARIO

ROGAD A DIOS EN CARIDAD POR EL ALMA DE LA NIÑA

Josefina García Novales

QUE FALLECIO EN VITORIA EL DIA 27 DE MARZO DE 1940,

A LOS 11 AÑOS DE EDAD

habiendo recibidos los Santos Sacramentos y la Bendición Apostólica de Su Santidad

D. E. P.

Sus apenados padres don Leopoldo y doña Rosario; hermanos Leopoldo, Eduardo, Rosario y Rafael; abuela doña Felisa Zabala; tíos doña Josefa y don Felipe García, don José Ruiz, doña Clementina Santamaría y don Carlos Serres; primos y demás familia, al recordar a sus amistades tan sensible pérdida les ruegan una oración y les participan que las misas que se celebren en Haro en este día, serán aplicadas en sufragio de su alma.

Haro, 26 de marzo de 1942.

SGCB2021