PARTICIPACIONES DE BODA, NACIMIENTOS, ANIVERSARIOS
¡¡4.000 MODELOS DE CHRISTMAS CARDS!!
Originales modelos exclusivos alemanes, italianos y belgas. Ediciones propias
JHERR
LA CASA MAS SURTIDA DE ESPAÑA
ARTES GRAFICAS DE CALIDAD
OFFSET, HUECOGRABADO, RELIEVE
FABRICA: VELAZQUEZ, 124 - MADRID

PUEBLO

AÑO XXI
NUMERO 6.503
1,50 PESETAS

Director: Emilio Romero

MADRID
VIERNES 29
JULIO 1960

Depósito Legal, M. 16.—1958

Narváez, 70 ● Apartado número 517 ● Teléfono (centralita) 25 - 61 - 32

UN FIN DE SEMANA EUROPEO:

DE GAULLE-ADENAUER EN PARIS

Se cree que el general propondrá la creación de un Secretariado político occidental en la capital de Francia

Importantes declaraciones de Areilza al presentar sus credenciales en El Elíseo

PARIS:
Pilar Narvión

PARIS. (Por cable, de nuestra corresponsal, Pilar Narvión.)—Esta mañana ha llegado a Rambouillet Adenauer, para pasar el fin de semana con De Gaulle y hablar de cuestiones europeas, aprovechando que los americanos están demasiado ocupados con sus elecciones presidenciales para venir a interrumpirles el diálogo a los dos líderes de la Europa continental. En París se dice que De Gaulle, que sueña con sacarle unos metros en el liderato al alemán, propondrá la creación de un secretariado político europeo con sede en París, y encargado de coordinar la acción de los países de la Europa Occidental.

De Gaulle y Adenauer hablarán de la situación internacional y confrontarán sus ideas sobre la política de los seis.

El fin de semana de Rambouillet ha hecho de la última semana política de París, antes de las vacaciones, una semana europea, y en este clima precisamente ha hecho entrega ayer a De Gaulle de sus cartas credenciales nuestro nuevo embajador, conde de Motrico, que reunió a su vuelta del Elíseo, en la Embajada, una nutrida rueda de Prensa, muy bien representada por parte de la Prensa americana, lo que habla bien claro del buen cartel que Areilza ha dejado en Wáshington y del interés con que comienzan a observar su Embajada en París.

En una semana tan europea, el tiroteo de la Prensa sólo podía ser europeo y, naturalmente, lo primero que salió a la palestra fué el Mercado Común y la posible entrada de España en la O. T. A. N.. Areilza explicó que España no está en condiciones de afrontar los problemas que plantea un organismo de este género, pero que su pertenencia al bloque occidental europeo es un hecho tan ineludible, que habrá que buscar asociaciones de relación. No podía faltar tampoco por parte de los colegas extranjeros la alusión al posible ingreso de España en la O. T. A. N., pregunta a la que respondió Areilza con la posición que tantas veces viene sosteniendo Castiella en circunstancias análogas: España no ha solicitado el ingreso en la O. T. A. N. y, por lo que respecta a nuestra presencia en la defensa de Occidente, el Caudillo ha sido bien claro siempre. Nunca dejaremos de estar donde debemos de estar. Es curiosa la insistencia sobre el tema del Mercado Común y la O. T. A. N. dentro y fuera de España. Para muchos españoles ingenuos, la entrada de España en el Mercado Común les parece la panacea universal, como si con una colección de firmas sobre un documento se pudieran tener los turistas de Italia, las autopistas de Alemania y la industria del automóvil de Francia, sin darse cuenta que el problema de elevar el nivel de vida de España a la altura de los seis es un problema que tiene más de hazaña individual de cada uno de nosotros, que de acuerdos con los países del Mercado Común. Por lo que respecta a la O. T. A. N., es curioso el empeño de los círculos internacionales en hablar del tema, como si el tiempo les faltase de vernos por todas partes comprometidos en la defensa de Occidente. Se ve que no tienen nuestro entrenamiento da paciencia, y mal nos conoce quien crea que necesitamos papeles por medio para mantenernos en nuestra constante histórica, que es, desde muchísimo antes que existiese la defensa de la civilización cristiana.

De lo que no cabe duda es de que España, dignamente y por su propio esfuerzo, ha recuperado el lugar que la correspondió siempre en la atención mundial, y llega a esta hora de Europa, que hoy marca el reloj de Rambouillet, con los mejores deseos de cooperación con todo el mundo; y prueba de ello es la propia presencia en París, capital de Europa, del conde de Motrico, que es algo así como el embajador de la cooperación. Lo fué en Buenos Aires y en Wáshington, y su presencia aquí ha sido especialmente apreciada por los franceses, como demuestra la cordialidad extrema con que fué recibido ayer por De Gaulle, que tuvo para España frases de sincera amistad y señaló al nuevo embajador la viva atención con que Francia sigue la decidida consolidación de nuestro prestigio internacional y los votos personales que hace por nuestra prosperidad, bajo el signo de una más estrecha colaboración con Francia en el cuadro europeo.

El señor Areilza conversó ampliamente con los periodistas de su reciente entrevista con Eisenhower y de la extraordinaria impresión que le ha causado a él, venido del Nuevo Continente, esta Francia de hoy renovada, vigorosa y joven. Dijo también que España desea y espera un entendimiento por las dos partes para la solución en bien de todos del problema de Argelia, y no faltó un sincero elogio hacia la personalidad excepcional del Presidente francés.

LAS CONVERSACIONES ADENAUER-DE GAULLE SE ESTAN DESARROLLANDO EN UN «TERRENO ESTRICTAMENTE PRIVADO». — PARIS, 29.—Las conversaciones en el castillo de Rambouillet, entre el canciller Adenauer y el Presidente De Gaulle, se están desarrollando en un «terreno estrictamente privado». Adenauer llegó a Rambouillet cuarenta minutos después de haber aterrizado en Orly (Efe.)

HIPOTESIS ELECTORAL U. S. A.

Ventaja del "tándem" republicano si la política internacional es factor decisivo

- Kennedy, dispuesto a enfrentarse a Nixon ante la TV.
- Nixon inicia su campaña atacando violentamente a Kennedy

NUEVA YORK:
M. Blanco Tobío

NUEVA YORK. (Por cable, de nuestro corresponsal, Manuel Blanco Tobío.)—Como ya dije en mi crónica de ayer, tampoco ha habido sorpresas en la Convención republicana al designar como candidato a la Vicepresidencia a Henry Cabot Lodge, representante permanente de los Estados Unidos en las Naciones Unidas desde 1953. El candidato a la Presidencia, en esta ocasión Mr. Nixon, está facultado para elegir al hombre para el segundo puesto en la rama ejecutiva y proponerlo a la Convención del partido, y esto es lo que hizo ayer Nixon dos horas después de su triunfo por unanimidad en la primera votación, tras reunirse con los dirigentes republicanos en una habitación del hotel en que se hospedase en Chicago.

Lodge contaba con el decisivo apoyo del ex presidente Hoover, de Eisenhower y del mismo Nixon. La Convención ratificó este apoyo proclamando a Mr. Lodge candidato vicepresidencial por aclamación.

Si, como han dicho, tanto Nixon como Kennedy, la campaña electoral de este año va a tener como plato fuerte la política internacional, ciertamente la adición de Mr. Lodge al «ticket» republicano es un fichaje de primera categoría, pues pocos políticos norteamericanos han adquirido la experiencia internacionalista del candidato vicepresidencial, especialmente en el campo de las relaciones rusonorteamericanas.

En estos últimos años hemos visto crecer la talla política de Mr. Lodge en la Asamblea General de la O. N. U., sobre todo en el Consejo de Seguridad, donde ha tenido incontables batallas con Vichinsky, Gromyko y Sobolef. Pocos políticos americanos, también, son tan conocidos a escala nacional por el pueblo americano, gracias a la intensiva cobertura televisada que habitualmente tienen las sesiones del citado Consejo de Seguridad. Tenemos el honor de conocer personalmente a Mr. Lodge, y creemos sinceramente que el partido republicano y Mr. Nixon han fichado para los colores del «gop» al mejor.

La experiencia internacionalista acumulada por Nixon y Lodge es, por supuesto, muy superior a la adquirida por Kennedy y Lyndon Johnson. Mientras Nixon ha visitado 48 naciones, incluídas Rusia y Polonia, como embajador de buena voluntad del Presidente Eisenhower, estableciendo relaciones personales directas con muchos jefes de Estado y de Gobierno, y mientras Cabot Lodge lleva siete años y medio en la O. N. U., habiendo acompañado a Kruschef durante su viaje por los Estados Unidos, el expediente de Kennedy y Lyndon Johnson en este terreno es prácticamente nulo. De forma que si lo que van a contar son la política exterior y la experiencia internacionalista, no cabe duda que el "ticket" republicano tiene una cotización superior. Pero está todavía por ver que las relaciones internacionales tengan prioridad sobre todo lo demás, y ya es sabido que, por otro lado, la experiencia nunca ha sido un decisivo factor electoral en las urnas americanas.

Henry Cabot Lodge va a enfrentarse por segunda vez en su vida política con Kennedy. Ambos son bostonianos, de Massachusetts, dos buenos representantes de Nueva Inglaterra, quienes en 1952 se disputaron un puesto en el Senado, que ganó Kennedy, frustrando o por lo menos retrasando considerablemente la carrera de Mr. Lodge, quien por aquel entonces era lo que aquí se llama un "golden boy", o sea, una dorada promesa del partido republicano. Aquella derrota arrinco-

(Pasa a la pág. siguiente.)

Paralelo del amor

PILAR LORENGAR SE CASA EN INGLATERRA

La "prima donna" española Pilar Lorengar ha contraído matrimonio con Jurgen Shaff, odontólogo de Alemania occidental. La fotografía recoge un momento después de la boda, que ha tenido lugar en Hailsham, donde la cantante trabaja en la representación de "La flauta mágica".

El hijo de JACKIE BROWN quiso casarse en Barcelona

John Brown, hijo del ex campeón mundial de boxeo Jackie Brown, es un joven ingeniero británico que ha querido casarse en Barcelona. Aquí aparece con su esposa, Evelyn Mac Sellan, después de contraer matrimonio en el templo de los Hogares Mundet. Católico y enamorado de Barcelona, propuso a su novia el mismo día que se prometieron celebrar su enlace matrimonial en la Ciudad Condal. (Fotos Cifra.)

SGCB2021

Gaceta ilustrada

En su número de HOY:

1: CONGO
LA CAZA DEL BLANCO

Un informe alucinante de RAYMOND CARTIER

EXCLUSIVA

2: Guerrilleros contra Fidel Castro

Centenares de hombres desertan de las filas castristas.—Los ex soldados de Batista se unen a ellos.—En Sierra Maestra y en las maniguas cubanas se multiplican las nuevas guerrillas con la misma táctica que ayudó a Fidel Castro a ganar la revolución.

TEXTO Y FOTOS EN EXCLUSIVA

3: ¿Está cansada GRACE KELLY de ser princesa?

La sombra de una crisis en el aburrimiento de Mónaco.

Una apasionante crónica en EXCLUSIVA de INDRO MONTANELLI.

4: OTRA «BODA DEL SIGLO»

Diana de París y Carlos de Würtemberg, el idilio más romántico del año.

5: KESSELRING

El mariscal de las últimas batallas. Vida y muerte del creador de la Luftwaffe.

Estos son sólo 5 de los grandes reportajes que publica HOY «GACETA ILUSTRADA»

LA REVISTA ESPAÑOLA DE CATEGORIA EUROPEA

56 págs. **8** ptas.

KENNEDY, DISPUESTO A DIALOGAR CON NIXON ANTE UNA CADENA DE TV

(Viene de la pág. anterior.)

nó a Lodge en las Naciones Unidas; pero con el tiempo esta Organización, gracias a los 88 vetos rusos, ha terminado por convertirse en una plataforma para el ascenso político, y ella ha servido para lanzarle a la espléndida victoria de Chicago como candidato para la Vicepresidencia. Noviembre puede ser la revancha para Lodge o una segunda derrota a manos del mismo hombre, Jack Kennedy, su vecino y paisano.

* * *

HYANNIS PORT (Massachusetts, Estados Unidos), 29.—El candidato presidencial demócrata John Kennedy ha aceptado una invitación para dialogar con el candidato republicano Nixon ante una cadena de televisión. La N. B. C. había pedido a ambos candidatos qeu tomasen parte juntos en una serie de ocho programas, en las horas de más amplia recepción. (Efe.)

«LAS ELECCIONES DE NOVIEMBRE SERAN «UNA LUCHA MORTAL»", DICE H. CABOT LODGE.—CHICAGO, 29.—Henry Cabot Lodge ha aceptado el nombramiento de candidato a la Vicepresidencia, no sin antes advertir que las elecciones próximas habrán de desarrollarse en una «lucha mortal», ya que el problema del comunismo requiere la presencia del hombre más experimentado y más capaz en la Casa Blanca.

Lodge declaró ante la Convención que la venidera campaña por el acceso a la Casa Blanca tiene «una importancia abrumadora, tanto para nosotros como para todo el mundo».

Expuso una línea general de política exterior, basada en los siguientes puntos básicos:

1. Mantener y fortalecer la potencia militar, de forma que garantice—dijo—que «ninguna nación se atreverá jamás a atacar a los Estados Unidos».

2. «Mejorar la clase de comunidad que tenemos en Norteamérica. Así, el mundo sabrá que nosotros practicamos lo que predicamos sobre enseñanza, protección de los ancianos, cuidados sanitarios y oportunidades para la juventud.»

3. «Progreso en los principios en los derechos del hombre; así el mundo no blanco, en sus cuatro quintas partes, reconocerá la existencia de la justicia en nuestro país.» (Efe.)

REACCION SOVIETICA ANTE LA CANDIDATURA DE NIXON. ESTOCOLMO, 29. — La primera reacción soviética ante el nombramiento de Nixon como candidato republicano a la presidencia de los Estados Unidos ha aparecido en el diario "Izvestia"—llegado a la capital sueca—, que califica al candidato republicano de "jinete cabalgando en un corcel ciego". (Efe.)

KENNEDY FELICITA A NIXON.—HYANNIS PORT (Massachusetts, EE. UU.), 29.—El candidato demócrata en las elecciones presidenciales, John F. Kennedy, ha felicitado a su contrincante republicano, el vicepresidente Nixon, por su nombramiento por la Convención de Chicago para enfrentársele el día 8 de noviembre. Ha añadido Kennedy que, con Henry Cabot Lodge como compañero de candidatura de Nixon, los demócratas habrán de luchar con el mayor vigor.

"Creo que los dos partidos se han comprometido a alcanzar grandes metas y creo que los dos las aceptan", dijo Kennedy a los periodistas en su casa familiar de verano, en esta localidad.

El candidato presidencial demócrata declaró, entre otras cosas, que, al haber de tener el próximo Presidente que negociar en torno a Berlín, es necesario que los Estados Unidos vigoricen sus fuerzas armadas sin esperar al próximo Presupuesto, mediante la concesión de fondos adicionados por el actual Congreso. (Efe.)

TELEGRAMA DE EISENHOWER A NIXON Y CABOT LODGE.—DENVER, 29.—El Presidente Eisenhower ha advertido al vicepresidente, Richard M. Nixon, y al embajador Henry Cabot Lodge, que tienen ante sí una dura campaña, pero predice que «con su sabiduría y conocimientos combinados de los asuntos del gobierno tienen asegurada la victoria republicana en las próximas elecciones».

El Presidente, que se halla de visita en Denver, felicitó por telegrama a los candidatos a la Presidencia y Vicepresidencia del partido republicano, momentos después de ser elegido Lodge para la candidatura a la Vicepresidencia.

He aquí el texto del telegrama:

«Mis más sinceras felicitaciones. Me siento orgulloso y me uno a los delegados de la Convención para aplaudir la elección de tan fuerte equipo para las próximas elecciones. Ambas son personas experimentadas. No obstante, la tarea que se avecina será difícil. Pero precisamente por esa experiencia y por el conocimiento de ambos de los asuntos del Gobierno, tanto en casa como en el exterior, es seguro que pronto sabrán escoger el camino de la victoria. La campaña, no obstante, no será fácil. Desde hoy comenzará la lucha, hasta el mismo día de las elecciones. Pero tengo confianza en que con los esfuerzos de ambos, apoyados por todos los miembros del partido, la victoria final será un hecho.—Dwight D. Eisenhower.» (Efe.)

NIXON ATACA A KENNEDY. CHICAGO, 29.—El candidato republicano a la Presidencia de los Estados Unidos, Richard M. Nixon, ha iniciado hoy su campaña electoral, con un ataque contra los demócratas, acusando al candidato John F. Kennedy y a sus seguidores, de «cinismo político», que se halla fuera de lugar en estos tiempos.

Nixon indicó que los demócratas, en su Convención de Los Angeles, han prometido «todo a todos, con una excepción: no han prometido pagar la cuenta».

Los 1.331 delegados a la Convención republicana prorrumpieron en gritos de júbilo. Nixon continuó diciendo:

«Esta noche, digo que, con su Convención, con su programa y su equipo, los demócratas componen una sinfonía de cinismo político que no se halla en armonía con nuestros días».

Y agregó: «La respuesta republicana no debe ser «prometer más» que los demócratas, porque significaría un desastre para la economía de los Estados Unidos.

No vamos a hacer promesas que no podamos ni debamos cumplir, y no vamos a intentar tampoco comprar los votos del pueblo con su propio dinero.»

Nixon prometió «exponer claramente los hechos al pueblo. Y lo haremos —dijo— con una campaña jamás vista por el país».

Agregó que le ha sido preguntado cuándo empezará tal campaña, y contestó:

«Esta campaña empieza hoy y continuará, sin desmayos, hasta el 8 de noviembre.»

Nuevamente los delegados prorrumpieron en gritos de júbilo.

Nixon indicó luego que se propone combatir al comunismo en el frente económico y expuso su plan de consolidar todos los proyectos no militares en un solo programa, que se hallará bajo su supervisión directa, si es elegido presidente. En el programa incluye la ayuda exterior, actividades informativas, intercambio de visitas con los países comunistas y que tal programa nada tendrá de contacto con los programas de carácter militar. (Efe.)

CABOT LODGE, ABRUMADO Y OPTIMISTA. — NUEVA YORK, 29.—El representante de Estados Unidos en la O. N. U., Henry Cabot Lodge, ha dicho que estaba «abrumado» por haber sido escogido candidato a la Vicepresidencia por el partido republicano. En una conferencia de Prensa celebrada en el Waldorf Astoria añadió que era «muy optimista» acerca de las posibilidades de victoria del «equipo» formado por el actual vicepresidente Nixon y él mismo. Dijo también que saldrá hoy mismo para Chicago y se trasladará inmediatamente al lugar donde se reúne la Convención republicana. (Efe.)

AZULEJOS BLANCOS, 0,90 ptas. Baldosines. Mosaicos. Tejas. Mejores precios en

IMECA

GLORIETA EMBAJADORES, 7
ZURBANO, 65 - PACIFICO, 82

AREILZA PRESENTA SUS CARTAS CREDENCIALES A DE GAULLE

De Gaulle y el nuevo embajador español en París, señor Areilza, fotografiados en el palacio del Elíseo durante la ceremonia de presentación de las cartas credenciales del nuevo representante diplomático de España en la capital francesa. (Foto Cifra.)

Todavía puede comprar su TELEVISOR... sin entrada y por 26,50 pesetas diarias. MARCONI. ASKAR. SYLVANIA.

IMECA

GLORIETA EMBAJADORES, 7
ZURBANO, 65 - PACIFICO, 82

†

EL NIÑO

JOSE JACINTO JORRO MEGIAS

Alumno del Colegio de Nuestra Señora del Pilar (Marianistas)

FALLECIO EL DIA 26 DE JULIO DE 1960

A los catorce años de edad

HABIENDO RECIBIDO LOS SANTOS SACRAMENTOS Y LA BENDICION DE SU SANTIDAD

R. I. P.

Su director espiritual, reverendo padre don José Sedano (S. M.); sus padres, don José Jorro Pastor y doña María Rosa Megías Boix; hermanos, María Rosa, Alfonso, Carlos y Gonzalo; abuelo don José Jorro Andreo; tíos, primos y demás familia

RUEGAN una oración por su alma

El funeral que se celebrará el lunes, día 1 de agosto, a las doce y media, en la parroquia de Nuestra Señora de la Concepción, será aplicado por el eterno descanso de su alma.

El rosario se reza todos los días, desde el 28, a las siete y media de la tarde, en la cripta de la parroquia.

SGCB2021

TERCERA PAGINA

PUEBLO

ORIENTACION DE LOS CULTIVOS

HACE algún tiempo señalábamos en estas columnas que se observa una variación importante, de carácter universal, en el consumo de productos del campo. Mientras el consumo de unos artículos desciende, el de otros aumenta. Así se observa que en los países adelantados disminuye el consumo de trigo, legumbres y patatas, a la vez que aumenta el de mantequilla, azúcar, huevos y carne. Ponemos estos productos a título de ejemplo y no porque sean los únicos cuyas variaciones han sido constatadas. En los países poco desarrollados o subdesarrollados, las orientaciones del consumo son, naturalmente, distintas, ya que, en cierta forma, tienden a conseguir los antiguos niveles de los países desarrollados. Pero, por desgracia para el bienestar general, los países subdesarrollados tienen escaso poder de compra, por lo que su demanda potencial no varía en forma apreciable la tónica de los mercados, para lo que sería preciso una campaña generosa de donaciones, que hoy no se prevé.

Estas corrientes universales tienen su reflejo en España. No sólo porque el consumo español varíe también, sino porque nuestras exportaciones han de estar influídas por la demanda de los mercados exteriores. Se impone, por tanto, un estudio detenido de la variación del consumo, tanto interior como exterior, para orientar con arreglo a él nuestros cultivos. El ministro de Agricultura, al hacer este año un resumen de las cosechas españolas, se ocupó de este importante problema y dijo que parecía llegado el momento de intensificar la producción selectiva de bienes agrícolas y ganaderos, ya iniciada en estos últimos años, de tal forma que, cohonestada con las necesidades del mercado interior y de la exportación, evite la posibilidad de que se produzcan excedentes difícilmente cendibles.

«Por otra parte—añadió—, hay ciertos productos de los que consumimos una cantidad reducida y otros cuya producción podríamos aumentar, habida cuenta de la demanda exterior de los mismos. En su propio beneficio y en el de la economía nacional, el agricultor debe atender a esta situación ya planteada y colaborar en la nueva orientación productiva que es preciso adoptar para el futuro.»

Refiriéndose al caso concreto del trigo, señaló que una vez alcanzada, como hoy sucede, una producción media suficiente, sólo resulta aconsejable orientarla hacia aquellas variedades, que, como los trigos duros, se pueden exportar más fácilmente. En cambio, nuestro país está en condiciones de producir maíz y cebada, granos que hoy tienen que importarse, sobre todo en años de pastos escasos, ante la demanda creciente del sector ganadero y el aumento del consumo de carne, huevos y leche. Por ello resulta de grandísimo interés aumentar las superficies de siembra de granos-pienso, en particular maíces y cebadas, y la de forrajes, a expensas de aquellas otras producciones, como las de trigo corriente, de las que el mercado interior se encuentra suficientemente abastecido.

Estas orientaciones coinciden con el punto de vista expresado por la O. E. C. E., organismo que, dado su carácter internacional, está en condiciones de juzgar con imparcialidad las realidades agrícolas de los diferentes países que lo componen.

MI COCINA es

LA SUYA TAMBIEN LO SERA, PORQUE FAR ES LO QUE UD. DESEA.

ELEGANTE

ECONÓMICA

ADOGAS

ALMIRANTE, 26 Teléfono 21 32 65

DISTRIBUIDOR PARA LA REGION DE MURCIA

CAJAS REGISTRADORAS

(NUEVAS DE IMPORTACION)

PUEBLA, 6

Teléfono 223841

DR. SANTERO, 8

Teléfono 537027

Solenry

MADRID

PUNTUALIZACIONES

HABLEMOS DEL VINO

EN estas puntualizaciones, a las que es difícil que se escape ningún problema, pequeño o grande, de la actualidad nacional, el vino ha aparecido pocas veces. Hecho más notorio si se tiene en cuenta que los productos agrícolas, igual desde el punto de vista del consumidor (precios) que desde el productor (beneficios), atraen grandemente la atención de PUEBLO, como reflejo de las inquietudes populares. La ausencia del vino podría así, por singular, tener una significación insospechada: el vino ha dejado de interesar y sólo preocupa a los que lo producen o con él comercian.

No creemos que tal posibilidad sea totalmente cierta en los actuales momentos. Pero no hay duda de que, si no se encuentra algún remedio, vamos camino de que lo sea. El vino ha dejado de ser artículo de consumo corriente en muchos hogares donde antes no faltaba. Extensas capas de la sociedad prescinden de él en las comidas o disminuyen en forma importante su consumo. De los mostradores de bares y tabernas desaparecen también, expulsado por otras bebidas, alcohólicas o refrescantes. Como consecuecia, la poca venta de vinos en el mercado interior ha adquirido caracteres alarmantes. Alarmantes para el presente, pero mucho más, para el futuro, si la tónica no varía. Obsérvese que las nuevas generaciones se forman sin la costumbre de beber vino en la mesa y se aficionan a otras bebidas en la calle. No hay duda de que el vino tiene los suficientes méritos propios para que su uso no desaparezca. Pero una producción como la española sólo puede sostenerse a base de un amplio consumo interior, ya que no parece que los mercados extranjeros estén en condiciones de absorber todos los excedentes que se produzoan en España.

El problema del vino, como el de tantos otros productos agrícolas o industriales, es de subconsumo y no de exceso de producción. Y el subconsumo se produce porque el precio es excesivo para la capacidad de compra del público. Puede alegarse que el precio del vino está justificado por los costos y no es posible bajarlo más. Lo malo es que con alegaciones no se resuelve nada. El presunto comprador se limita a mirar si el precio de una botella está al alcance de su bolsillo, y no modifica su actitud porque le expliquen con todo detalle lo que ha costado preparar esa botella desde la cepa hasta el mostrador. Por lo mismo que, si no puede, no se compra un automóvil ni una nevera eléctrica, aunque le convenzan de que los precios están ajustados. Y este ejemplo nos pone en otra pista del problema: el vino, a diferencia de otros artículos alimenticios, no es imprescindible, aunque su uso pueda ser conveniente. Y en momentos de reajuste económico lo que no es imprescindible se transforma en superfluo, y lo superfluo, en lujo, tan pronto como el precio resulta excesivo para el presupuesto familiar.

En tales condiciones, el problema sólo tiene una solución: la baja. Casi sentimos decirlo, ya que nuestra decidida postura de buscar los reajustes rebajando, en vez de subiendo, no deja de producir cierta molestia, y hasta hostilidad, en algunos de nuestros lectores, que, dedicados a la producción de los artículos en litigio, ven con desagrado, muchas veces justificado por los costos de explotación, cualquier baja de precios. Pero la verdad sólo tiene un camino, y a él hemos de atenernos en defensa de los intereses generales

Según una crónica de la Mancha, aparecida en «Ya», el precio a que actualmente se paga el vino en origen no es ni mucho menos ruinoso. Lo que ocurre es que no va a producirse el alza que algunos esperaban. La razón de que el vino no suba es la que ya hemos señalado: el mercado no admite nuevas subidas de precios. Como dice el cronista: «si ya en el origen el vino se cotiza caro—desde el punto de vista del elemento principalísimo que es el público—, cuando llega a destino el precio es prohibitivo». Como ha manifestado un industrial del ramo, el consumidor más fuerte está en la clase media, y a diez o doce pesetas el litro no lo puede soportar.

Nosotros añadimos que si la clase media es hoy el primer consumidor de vino se debe, en gran parte, a que la clase trabajadora ha reducido su consumo. Unicamente se puede ampliar el mercado hacia abajo, disminuyendo los precios. Ampliación que consideramos deseable desde el punto de vista de los productores y de los consumidores, ya que nos resistimos a aceptar que en España el vino acabe convirtiéndose en un artículo de lujo, como, al parecer, les va a ocurrir a otros artículos de consumo tradicional.

Por lo que respecta a las exportaciones, puerta de escape para el estancamiento interior, España ha perdido su posición privilegiada en el mercado exterior del vino, donde llegó a cubrir el 45 por 100 de las exportaciones. Hoy, Francia, Italia, Grecia y Portugal (nuestros hermanos mediterráneos), en Europa, varios países de Sudamérica y la Unión Sudafricana son serios competidores nuestros, unos en vinos de calidad y otros en vinos comunes. Lo malo es que la dificultad principal de esta competencia es, como nos ocurre casi siempre a los españoles, la diferencia de precio. Lo que viene a demostrar, una vez más, que el problema, tanto del mercado exterior como del interior, son los precios excesivos a que se produce en España.

El mercado interior podía aligerarse con una disminución de los impuestos que gravan el vino. Y el mercado exterior exige facilidades para la exportación y una propaganda adecuada. Pero creemos que, en definitiva, ningún remedio será suficiente si no se asienta sobre una disminución de los costos que permita bajar los precios de origen, sin que resulten ruinosos para el productor. Y vigilar luego que tales precios no encarezcan con exceso hasta llegar al consumidor.

PICARESCA EN MATERIA DE VIVIENDA

LA notoria desproporción existente hoy en nuestro país entre el número de viviendas habitables y el de familias que necesitan hogar, origina una serie de fenómenos sociales que a veces se encuentran sobre la raya que separa lo lícito de lo delictivo e inmoral. El Estado se preocupa por encontrar soluciones a este complicado problema, adoptando leyes y medidas que tratan de dar cauce a los fenómenos señalados; pero la fecundidad de la vida social es más rápida y siempre existen situaciones para las que aún no se ha ordenado el conveniente remedio.

Así, por ejemplo, sucede con el caso de los realquilados. El Estado autoriza al inquilino de un piso o vivienda para que subarriende una o dos habitaciones (con o sin derecho a cocina) a otras tantas familias cobrando por ellas una cantidad proporcional a la renta que él paga. Ahora bien, la inmensa mayoría de tales subarriendos son verbales, por lo que el precio que en realidad paga el realquilado es muy superior al legal. No resulta exagerado cifrar en mil pesetas mensuales por habitación el precio medio actual de los «realquilos», tolerado por la ley como medio de paliar algo la escasez de viviendas y que tantos conflictos producen a diario, aunque la mayoría no transcienda al Juzgado. La desproporción existente entre la renta pagada por el inquilino y la cobrada a los subarrendatarios encierra una situación que exige tratamiento. La obligación de hacer siempre escritos, y a través de un organismo oficial, tales contratos cortarían muchos abusos y proporcionaría medios de defensa a miles de familias que se encuentran hoy a merced de sus leoninos patronos.

Otro caso de picaresca al margen de la ley se produce en el caso de que una casa de renta antigua se venda por pisos. Está ordenado que el precio de tal operación sea el resultante de capitalizar el alquiler anual pagado por el inquilino. En muchos casos éste se encuentra ante la posibilidad de hacer o participar en un negocio. Basta para ello con que venda por sí, o a medias con el casero, el piso aparentemente comprado. El procedimiento es sencillo: el inquilino recibe del auténtico comprador la cantidad legalmente establecida, y con ella adquiere la vivienda, que pone a su nombre y alquila luego al comprador efectivo, quien no puede entrar en su casa sin previamente abonar por anticipado el importe de varias anualidades. Un documento privado suele garantizar el cumplimiento de las respectivas obligaciones, hasta el momento en que puedan realizarse las oportunas escrituras públicas. Y de esta manera el casero puede vender sus pisos a mayor precio del que la ley autoriza, o el inquilino puede revender antes del tiempo marcado, y se defrauda a la Hacienda el impuesto correspondiente. También aquí se conseguiría una mayor seguridad jurídica declarando la nulidad de los contratos privados, dada la evidente desigualdad de las partes, que vicia la libertad del consentimiento.

CORRESPONSALES DE PUEBLO EN EL EXTRANJERO

LISBOA: Conchita Guerrero

CON EL ALCALDE Y LA BANDA DE MUSICA AL FRENTE

Júbilo en la aldea de Ranholas a la llegada de Diana de Francia y su marido

EN EL AEROPUERTO EL COCHE DE LOS RECIEN CASADOS TUVO QUE SER EMPUJADO

La feliz pareja ha marchado a Brasil donde pasarán una larga temporada

LISBOA. (Crónica de nuestra corresponsal, Conchita Guerrero.) — Diana de Francia y su marido, el duque Carl de Wurtemberg, han hecho una entrada triunfal en la capital portuguesa, a base de empujón al coche de los recién casados, que se negaba a arrancar del aeropuerto. Como los portugueses sueler ser de lo más amable, inmediatamente se apresta-ron a desfacer el entuerto automovilístico, y a empujones logró ponerse en marcha la «rubia» del conde de París, conducida por el flamante marido de Diana de Francia, camino de Cintra.

La enorme popularidad que disfruta la familia de los condes de París, cuyos hijos prácticamente se han criado en Portugal, fué puesta de manifiesto, espontáneamente, por toda la aldea de Ranholas y sus alrededores, donde han vivido siempre los príncipes franceses. Y también, por qué no decirlo, donde los han visto trabajar a fondo en su granja, ir al mercado, intervenir en la venta de sus productos y mezclarse con las gentes del pueblo en ferias y romerías.

Diana de Francia se vió gratamente sorprendida por la inmensa muchedumbre que esperaba la llegada de los novios al «Palacete» de Ranholas, llamado «Quinta do Anjinho», o «El Angelito», de cuyo balcón principal pendían las banderas portuguesa, francesa y alemana.

Todas las humildes mujeres que la vieron crecer porfiaban por darle su enhorabuena y besarle la mano, a lo que Diana de Francia se oponía, visiblemente emocionada, abrazando y besando a las que en innumerables ocasiones fueron sus compañeras de travesuras. El duque miraba, asombrado, a su alrededor, pues con su carácter germánico no alcanzaba a comprender bien el alborozo y algarabía causados por la llegada. Ni tampoco los cumplimientos del alcalde, quien saludó a la novia ofreciéndole una bandeja de plata en nombre de la corporación. Su asombro subió al máximo cuando después de la breve ceremonia, una sonora banda de música de la localidad, trompeteó de lo lindo en honor de los recién casados.

Muy frecuentes han sido las fiestas benéficas organizadas por los condes de París en su finca de Ranholas, con la entusiasta colaboración de todos sus hijos, que son once. Ranholas es una especie de arrabal de Cintra. Entre las fiestas, recordamos, así, de repente, la más castiza de todas, en la que «El Angelito» se convirtió en una auténtica verbena casi madrileña, sin faltar los churros, el organillo o la tasca. Ni la subasta, que es lo principal. Por una noche, varios príncipes desempeñaron el papel de tabernero,, don Juan Carlos de Borbón entre ellos, y las princesas de Francia, España e Italia fueron unas gentiles mesoneras.

Contra todo lo supuesto, el matrimonio Wurtemberg no ha pasado más que una noche en Portugal. Porque ya traía en mano el pasaje para el «Comte Grande», en el que acaban de embarcar, camino al Brasil, patria de la condesa de París, en la que Diana de Francia y su marido permanecerán una larga temporada.

Aunque intentaron pasar inadvertidos en la estación marítima de Alcántara, las 25 pesadas maletas que componían su equipaje llamaron poderosamente la atención. Lo demás corrió a cargo de los periodistas que, lápiz en mano, se dispusieron a interrogar a la novia, única que habla portugués correctamente. Pero Diana de Francia estaba muy azorada, y su juventud e inexperiencia respecto al voluminoso equipaje, contribuían a hacer más difíciles aún las respuestas. Naturalmente, la novia, como los pueblos felices, no tenía historias que contar. La única, la de su noviazgo, ha sido repetida por ambos a toda la Prensa: Se conocieron en Portugal, en la finca de Ranholas, propiedad de los condes de París. Su primera visita de casados fué al lugar donde comenzó el idilio. Y el idilio, ahora, rumbo a Río de Janeiro, continua.

Comentario de política exterior

Contra viento y marea, lord Home

LA reorganización del Gobierno inglés, que venía anunciándose insistentemente en los últimos días, se ha producido esta vez con todas las características previstas. Por una vez los círculos políticos estaban bien informados, y la nueva lista de ministros no ha sido una sorpresa para nadie. Antes bien, podríamos decir que la crisis venía anunciándose desde 1957, en que Selwyn Lloyd, por motivos personales, viene dando muestras de su deseo de dejar el Foreign Office. En 1958, durante la Conferencia de Ginebra, la Prensa extremista, sobre todo el «Daily Worker» y el «Daily Herald», anunciando como inminente su partida, obligaron a un desmentido oficial, que se repitió por la oficiosa vía del «Daily Telegraph» días antes de la Conferencia de París. Ahora, desde el día 7 de julio, el mismo Gobierno, poniendo fin a la serie de rumores y desmentidos, había admitido, tras de una discusión de más de una hora, que había llegado el momento de poner en práctica lo que los medios conservadores llaman la «operación rejuvenecimiento».

El hecho concreto que ha hecho inaplazable por más tiempo la reorganización gubernamental ha sido la dimisión irrevocable del canciller del Exchequer, Heathcoat Amory, deseoso de retirarse de la vida pública por su ya avanzada edad y que hace pocos días había dirigido una carta al «premier» pidiendo el relevo de sus funciones. Macmillan no podía sino aceptar estas razones, y desde este momento el cambio de Gobierno era, inevitablemente, cosa de días.

Por otra parte, el momento oportuno había llegado. No es de prever que en las próximas semanas la tensión internacional se vea bruscamente aliviada, por lo que no parece tener objeto una espera hasta momentos más propicios. Y además la política exterior británica, desde su famoso viaje de 1959 a la U. R. S. S., está suficientemente supervisada por el primer ministro para que un cambio de titular en el Foreign Office tenga alguna trascendencia. Porque todo el interés principal de los comentarios previos a la reorganización giraban precisamente sobre quien había de ser este nuevo titular de la política exterior.

Nombrando a lord Home, Macmillan ha llevado a adelante sus proyectos, sin temor a las reacciones que forzosamente habían de producirse. Lord Home no es miembro de la Cámara de los Comunes, y, por lo tanto, no podrá hablar allí ni contestar a las interpelaciones sobre política exterior si no es por medio de sus secretarios. El único lugar que lord Home puede ocupar en la Cámara es en la tribuna de invitados de honor, lo que no le da derecho a hacer oír su voz. Esto quiere decir que será el mismo primer ministro el que responda a las interpelaciones hechas al Foreign Office cuando lo estime conveniente a su política, dejando la respuesta, cuando le convenga, en manos de un funcionario de segunda fila. La verdad es que tal sistema tiene sus ventajas, y esto es precisamente lo que ha sacado de quicio al grupo laborista, dispuesto a presentar, si es preciso, una moción de censura contra el propio Gobierno por el nombramiento. Si la moción se presenta, tal vez sea apoyada incluso por algunos diputados conservadores, por aquello de salvaguardar el fuero de la Cámara, pero su resultado nulo a la hora de votar no ofrece dudas a nadie. Macmillan ha nombrado a lord Home, y éste regirá los destinos del Foreign Office en la nueva etapa.

Lord Home no es un personaje demasiado conocido ni dentro ni fuera de Inglaterra. El apellido les suena a los ingleses gracias al hermano del actual ministro, Williams, autor de las novelas «La duquesa de hierro» y «La debutante a pesar suyo». La familia, sin embargo, remonta su linaje a 1604, y un antepasado, Alexander Home, condujo la vanguardia escocesa en la desastrosa batalla de Floden Field. Pero, sin necesidad de estos antecedentes históricos y literarios, Alexander Frederick Douglas-Home no es ningún novato en la política. Como secretario parlamentario de Neville Chamberlain tomó parte en 1937 en la famosa reunión de Munich, último intento de evitar la segunda guerra mundial. Después de la caída de Chamberlain, que fué su iniciador y mentor en la carrera política, se retiró de la vida pública para pasar al ejército, hasta que una enfermedad prolongada le obligó a dejar el Estado Mayor de la Home Guard. Esto coincidió con su vuelta a las funciones públicas, y tuvo un rápido paso por el Foreign Office como subsecretario de Estado en 1945, ya en las vísperas del triunfo de los laboristas.

En 1955 fué nombrado por Anthony Eden secretario de Estado para la Conmonwealth, y en 1957 recibió la confirmación del mismo puesto por el actual «premier».

Este nombramiento, hecho a pesar de tanta oposición, tiene más significado político del que puede presentar a primera vista. Sólo que no se trata de significado hacia la política exterior, que no ha de sufrir la menor alteración, sino hacia la política interna del partido conservador. Para muchos, el nombramiento de lord Home no significa otra cosa que la necesidad de dar a Selwyn Lloyd el suficiente respiro para que, según desea Macmillan, pueda ser el sucesivo ocupante del 10 de Downing Street y, con ello, jefe de los conservadores. En el seno del partido conservador asistimos estos días a una sorda lucha entre los dos «delfines», Selwyn Lloyd y Butler. Pero Macmillan es el más decidido enemigo de Butler que pueda encontrarse y está dispuesto a cerrarle el camino por todos sus medios. El relevo de Selwyn Lloyd presentaba el peligro de que Butler saltara al Foreign Office desde su Ministerio del Interior y, con el acrecientamiento de su prestigio se hiciera el sucesor inevitable de la jefatura. Lord Home sirve, sobre todo, para que Butler no ascienda de puesto. Y esta sutil maniobra tiene el suficiente valor para que Macmillan se arriesgue a recibir improperios como los que hoy le dedica el «Daily Mirror», titulando a toda página: «¿Mac «la maravilla» se convertirá en Mac «la trampa»?»

José BUGEDA

Dos muchachos menores de edad, acusados de dos brutales asesinatos

Uno de ellos es el delincuente más joven que puede ser condenado a muerte en la historia de la criminalidad de Nueva York

NUEVA YORK, 28. (Crónica de la Agencia Efe, transmitida por teletipo, por Ernest G. Bendy, exclusiva para PUEBLO.) — El más joven criminal de los Estados Unidos puede ser condenado a muerte, junto con otro compañero de banda, mientras que se levanta una oleada de protestas entre los amigos de los acusados, que estiman las acusaciones de asesinato como discriminaciones contra puertorriqueños residentes en Nueva York.

La realidad es que dos muchachos de menos de veinte años están amenazados con ser condenados a muerte por haber participado en dos brutales asesinatos. Un jurado condenó a Salvador Agron y Luis Antonio Hernández "el Paraguas", ambos de diecisiete años, culpables de asesinato en primer grado en la persona de dos muchachos de dieciséis años, cometido el año pasado.

Asimismo, el jurado estimó probado un asesinato frustrado de otro joven la misma fatídica noche del 30 de agosto de 1959. Según las leyes del Estado de Nueva York, la condena por la comisión de asesinato en primer grado lleva aparejada indefectiblemente la pena de muerte, aunque, como ocurre en las leyes españolas, la apelación es automática.

Agron, que cumplía dieciséis años el día de autos, precisamente, se cree que es el delincuente más joven que puede ser condenado a muerte en la historia de la criminalidad del Estado de Nueva York. El jurado deliberó durante tres horas y cuarenta minutos, lo que representa una de las más cortas deliberaciones de un jurado cuando se trata de dictaminar una culpabilidad de múltiple homicidio.

Asimismo los miembros del jurado pasaron otras tres horas y quince minutos deliberando sobre la culpabilidad que competía a Francisco Cruz, de dieciocho años, y Rogelio Soto, de diecisiete, a quienes se acusa de "dos cuentas" de homicidio en primer grado y una de "asalto en primer grado". Las penas correspondientes a estos delitos son veinte años para los primeros y diez años para el segundo. Soto ha sido declarado culpable de dos acusaciones en lo que se refiere a homicidio "en segundo grado", que tiene una penalidad máxima de quince años, hallándose igualmente culpable de "asalto en primer grado".

Agron, que vivía en Brooklin y se le conocía como "el hombre de la capa", por su costumbre de llevar, efectivamente, una especie de capa, fué acusado también de encabezar una banda de mozalbetes, que manejando navajas, provocaron una explosión de violencia homicida, que produjo una oleada de alarma entre las familias de Nueva York que tenían niños pequeños.

Los hechos que ahora son juzgados tuvieron por escenario un campo de juego situado entre las calles Cuarenta y Cinco y Cuarenta y Seis y entre la Novena y Décima avenida, cerca del distrito portuario de la orilla occidental del Manhattan.

Los acusados pertenecían a una banda de delincuentes juveniles que se hacían llamar los del "Corazón del Rey". Se dedicaban a asaltar a los jovenzuelos que formaban parte de otras bandas rivales, y emupleaban para ello navajas mejicanas con incrustaciones de plata. En la noche de autos (30 de agosto de 1959) atacaron a tres de los miembros de una banda contraria. Ewald Reimer, de dieciocho años, de Patterson (Nueva Jersey), fué herido por los asaltantes, y Robert Young y Anthony Krzesinski resultaron muertos.

A la vista de la causa han asistido las familias de los jóvenes delincuentes acusados, que quedaron anonadados al escuchar el veredicto de culpabilidad. La señora Ana Hernández, madre del llamado "el Paraguas", prorrumpió en sollozos, exclamando: "No se ha demostrado que mi hijo haya matado. Todo lo que se ha demostrado es que era "el Paraguas"; pero no que "el Paraguas" haya matado a nadie." La señora Hernández declaró a los periodistas que, en verdad, no esperaba el veredicto y que la decisión del jurado significa una prueba más de la discriminación que se sigue contra los puertorriqueños. Volvió a insistir: "He estado en la vista; puedo decir que no se han aportado pruebas concluyentes. Nadie ha identificado a mi hijo como el asesino... Todos aquellos que somos de habla española debemos protestar contra el veredicto." Después, entre sollozos, anunció que va a apelar a Nelson Rockefeller, gobernador, contra la sentencia.

Por su parte, el presidente del jurado, Edwin L. Popper, de profesión importador, declaró que las deliberaciones de los miembros de tal jurado, formado todo él por hombres, no habían podido ser más cuidadosas y objetivas.

"Sin embargo, no hemos tenido dificultades en llegar a un veredicto de culpabilidad —dijo— en los casos de Hernández y Agron."

El hecho es que el jurado ha dictado su veredicto, y ahora una amenaza de muerte pesa sobre dos jovenzuelos que han vulnerado las leyes divinas del "no matarás", quizá impulsados por una mala educación, de lo que puede ser culpable la sociedad de nuestros días.

Los Camas de Acero "FLEX" son indestructibles y soportan hasta el peor trato.

Los pequeños tubos interiores penetran en el tubo principal hasta el tope.

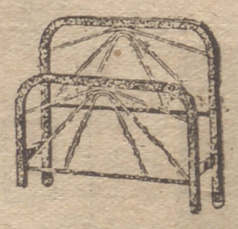

Equipados con el famoso «SOMI-FLEX» de Nuevos Refuerzos o Tela Americana

FABRICADAS A CONCIENCIA

¡Transportable! ¡Sin obras! Pila blanca 70 cm. con mueble metálico, 1.700 ptas.

IMECA

GLORIETA EMBAJADORES, 7
PACIFICO, 82 - ZURBANO, 65

Servicio BRU Oficial

GOYA, 137
Tel. 55 98 33
MADRID

Sin confirmar

Plan de "Asociación", que prevé la presencia de la O.N.U. en el Congo durante un mínimo período de cinco años

WASHINGTON, 29. — El jefe del Gobierno congoleño, Patricio Lumumba, declaró ayer noche en una conferencia de Prensa que su ministro de Justicia había pedido, urgentemente, el envío de tropas norteamericanas o de otra procedencia al Congo "para salvar la situación". (Efe.)

POSIBLE PLAN DE "ASOCIACION" QUE PREVE LA PRESENCIA DE LA O. N. U. EN EL CONGO POR UN MINIMO DE CINCO AÑOS.—LEOPOLDVILLE, 29. — Hammarskoeld, llegado ayer a esta capital, tiene, según se afirma en círculos allegados a la organización mundial, un plan de "asociación" que prevé la presencia de la O. N. U. en el Congo por un mínimo de cinco años. Se dice, en cambio, esta vez de fuente diplomática, que los funcionarios de la O. N. U. han abandonado un proyecto con arreglo al cual se hubiera recomendado la administración fiduciaria del Congo por las Naciones Unidas. (Efe.)

CATORCE DIPUTADOS ABANDONAN LA SESION DEL PARLAMENTO KATANGUEÑO. ELISABETHVILLE, 29.—El Gobierno de la provincia de Katanga ha dirigido al jefe de la oposición una advertencia de que su conducta pudiera llevar a la subversión, con las naturales consecuencias.

El primer ministro de Katanga, Moïse Tshombe, ha declarado a los periodistas que la retirada, ayer, de la oposición del Parlamento katangueño—catorce diputados, encabezados por Mwamba, abandonaron la sesión en señal de protesta por «los métodos seguidos por el Gobierno de Tshombe para declarar la independencia de la provincia»—tuvo por objete crear un pretexto para la intervención de las fuerzas de la O. N. U. en este territorio. «Mi Gobierno—dijo Tshombe—advierte al señor Mwamba que el incitar al pueblo contra las autoridades establecidas y la seguridad del Estado constituye una maniobra criminal susceptible de severo castigo de la ley.»

Tshombe afirma que Mwamba no tiene el apoyo de todo su partido, sino sólo de la fracción amiga de Lumumba, y que, por el contrario, los principales jefes de la tribu de los Baluba—en la que se apoya principalmente el partido de Mwamba—están a favor del Gobierno katangueño.

Declaró también que la acción de algunos miembros de la oposición tiende a sumir a Katanga «en la anarquía y la miseria, lo mismo que el resto del Congo, pero que el Gobierno ha decidido garantizar la paz aquí y que por ello ha prohibido las reuniones públicas y adelantado la hora de cierre de los establecimientos de bebidas.

En fin, Tshombe manifestó que le complacerá dar la bienvenida en Katanga al secretario general de la O. N. U., y anunció que el viernes saldrá para Bruselas, y, después, para la sede de la O. N. U., una delegación katanguеña que comprenderá al ministro de Hacienda de este territorio, Kihwe; al vicepresidente del Senado congoleño, Masangu, y a Yava, ex ministro de Economía del Gobierno de Lumumba. (Efe.)

Según el DIARIO DE NUEVA YORK

PUERTO RICO: Altos jefes cubanos, con el apoyo comunista, preparan una campaña subversiva contra los Estados Unidos

Los planes para esta campaña fueron planeados por Fidel Castro y su lugarteniente «Che» Guevara

DURANTE SU ESTANCIA EN MOSCU, RAUL CASTRO CONFERENCIO POR ESPACIO DE CINCO HORAS CON KRUSCHEF

NUEVA YORK, 29. — Altos jefes cubanos, con el apoyo comunista, preparan una campaña subversiva contra los Estados Unidos en Puerto Rico, según informa el «Diario de Nueva York», periódico neoyorquino en lengua española.

El periódico añade que los planes para la campaña fueron preparados por el jefe del Gobierno cubano, Fidel Castro, y su lugarteniente, el argentino de origen, Ernesto «Che» Guevara, en el curso de una conferencia secreta que tuvo lugar el pasado mes de junio en la fortaleza habanera de La Cabaña, y en la que participaron destacados comunistas.

Se cree que la campaña subversiva será iniciada antes de las elecciones puertorriqueñas del próximo noviembre, y que tratará de fomentar las aspiraciones de independencia de los nacionalistas y de otros grupos minoritarios. (Efe.)

RAUL CASTRO CONFERENCIO DURANTE CINCO HORAS CON KRUSCHEF.—EL CAIRO, 29.—El ministro cubano de las Fuerzas Armadas, Raúl Castro, hermano del jefe del Gobierno de Cuba, en el curso de una conferencia de Prensa ha revelado que durante su estancia en Moscú conversó por espacio de cinco horas con Nikita Kruschef, pero que no fué firmado acuerdo alguno. (Efe.)

UN PILOTO CUBANO PIDE ASILO POLITICO EN MIAMI.—MIAMI (Florida, Estados Unidos), 29.—El comandante de un avión de línea cubano, Eduardo Ferrer, ha solicitado asilo político en los Estados Unidos, en unión de otros dos hombres, dos mujeres y dos niños pertenecientes al pasaje. El resto de la tripulación y del pasaje del avión ha indicado su deseo de volver a Cuba.

Triunfo de los científicos ingleses

Han logrado fotografías de una nebulosa situada a 5.000 millones de años luz de distancia de la Tierra

LONDRES.—Merced a la observación realizada con el radiotelescopio de Cambridge (Inglaterra), se han logrado fotografías de una nebulosa situada a 5.000 millones de años luz de distancia de la Tierra, y que se está alejando de ésta a una marcha de casi la mitad de la velocidad de la luz. Se le ha dado la designación de 3C295 y fué localizada por el Observatorio Astronómico de la Mullard Radio, por el profesor Martín Ryle, director de este centro. La información se transmitió al Observatorio norteamericano de Monte Palomar, donde se han obtenido los mencionados clichés. Según afirma el Observatorio de Cambridge, la 3C295 es "el objeto más distante jamás visto hasta ahora en el universo".

El radiotelescopio de Cambridge es uno de los mayores del mundo. Está dotado de una antena de casi 1.600 metros de longitud, tras de la cual hay otra más corta, pero móvil, montada sobre carriles, que puede desplazarse a lo largo de unos trescientos metros. De este modo se facilita la observación del espacio por zonas. Las observaciones efectuadas con este aparato han servido para localizar con el telescopio óptico del Monte Palomar algunos de los más curiosos fenómenos del universo: colisión de galaxias completas; se han efectuado grabaciones de "sonidos" resultantes de ondas de radio muy intensas producidas por choques de galaxias. Estas ondas emprendieron su viaje a la Tierra hace 500 millones de años, o sea, 300 millones de años antes de la aparición de los dinosaurios en la Tierra.

El Proyecto Mercurio anuncia como probable el próximo lanzamiento de un hombre al espacio

WASHINGTON, 29.—Aunque el "margen de posibilidades se está reduciendo", aún es posible que para antes de finales de año uno de los siete astronautas que se entrenan en los Estados Unidos para un vuelo espacial sea lanzado al espacio en un cohete, en un vuelo "bajo-órbita", ha manifestado Homer J. Stewart, director de Programas de la Agencia del Espacio.

Este vuelo estaría comprendido dentro del Proyecto Mercurio, cuya finalidad es colocar a un ser humano en órbita y traerle después con vida a la Tierra. Este último objetivo podrá lograrse, a juicio de los técnicos comprometidos en el proyecto, el año 1961.

La idea de lanzar este mismo año un hombre al espacio en un vuelo "bajo-órbita" se ha venido estudiando durante los últimos dieciocho meses, y a no ser por una serie de dificultades surgidas a última hora podría asegurarse que se realizaría. (Efe.)

ESPAÑA PAGA AL CONTADO SU CUOTA DEL FONDO MONETARIO INTERNACIONAL

WASHINGTON. — La Embajada española ha anunciado hoy que España ha pagado doce millones de dólares al Fondo Monetario Internacional. La suma representa el 25 por 100 del incremento de la cuota, valorado en 50 millones de dólares.

Un portavoz dijo que el saldo fué depositado en la cuenta del Fondo, en moneda española, en el Banco de España.

Se considera que esta acción es significativa, en cuanto que el Gobierno español, en la reunión del Fondo Monetario Internacional que se celebró en Wáshington en septiembre del pasado año, consideró que los doce millones y medio de dólares serían abonados en cinco pagos anuales. No obstante, se añade, la situación financiera de España ha mejorado tanto que ya no es necesario efectuar el pago en cinco anualidades, concesión que hace el Fondo a los países con dificultades financieras.

El portavoz añadió que durante los cuatro primeros meses de 1960 las exportaciones españolas habían experimentado un aumento del cincuenta por ciento sobre las del mismo período de 1959, mientras las importaciones decrecieron en un trece por ciento.

Durante el mismo período de 1960, la balanza comercial de España arroja un saldo favorable de 44.600.000 dólares, comparada con el déficit de 77.600.000 dólares en el mismo período de 1959. En 30 de junio de 1960, las reservas españolas en oro y moneda extranjera ascendieron a 442 millones de dólares, comparados con los 22 millones de dólares existentes en 30 de junio de 1959. Se dice que esto es consecuencia inmediata del plan de estabilización monetaria. (Efe.)

Bogotá: Ayer se inauguró el Congreso de Academias de la Lengua Castellana

BOGOTA, 29. — En el teatro Colón de Bogotá se celebró en la mañana de ayer la solemne apertura del Congreso de Academias de la Lengua Española, al que asisten representantes de veinte naciones de lengua castellana, entre ellos seis delegados de la Real Española: don Emilio García Gómez, don Dámaso Alonso, don Gerardo Diego, don Rafael Lapesa, don Pedro Laín Entralgo y don Salvador Fernández Ramírez. Pronunciaron discursos el Presidente colombiano, doctor Lleras Camargo, el padre Félix Restrepo, S. J., de Colombia, y Nemesio García Naranjo, representante de Méjico.

En las primeras horas de la tarde se firmó un convenio, en virtud del cual los respectivos Gobiernos se comprometen a prestar apoyo moral y económico a las Academia Nacionales. Finalmente, los delegados se trasladaron a la Embajada de Perú, con motivo de la celebración de la fiesta nacional de este país.

Las deliberaciones de trabajo comenzarán hoy y se prolongarán hasta el día 5 de agosto, para procederse al día siguiente a la solemne clausura del Congreso. En una sesión preparatoria, celebrada anteayer por la tarde, los delegados designaron la distribución del trabajo (Efe.)

ESTO PASA EN EL MUNDO

LONDRES: La oposición censura el nombramiento de lord Home como secretario del Foreign Office

LONDRES, 29.—El jefe de la oposición laborista, Hugh Gaitskell, cesuró ayer noche el nombramiento de lord Home como ministro de Asuntos Exteriores, con fundamentos constitucionales tales como el de ser miembro de la Cámara de los Lores y, además, por estar «íntimamente identificado con el Acuerdo de Munich de 1938 con Hitler».

CABO CAÑAVERAL: Fracasa el lanzamiento del "Titán"

CABO CAÑAVERAL (Florida), 29.—Una avería producida en la primera fase del prototipo avanzado del proyectil balístico intercontinental "Titán", lanzado por la Fuerza Aérea norteamericana, ha provocado la caída del citado ingenio en zona muy alejada de su objetivo.

El proyectil debía lograr un impacto, en el Atlántico Sur, a unos 9.000 kilómetros de distancia de su rampa de lanzamiento. No se conocen las causas de la avería. (Efe.)

SEUL: Tres policías que hicieron fuego contra una manifestación, condenados a cadena perpetua

SEUL, 29.—Tres policías que se encontraban de servicio cerca de la Asamblea Nacional el día 19 de abril y que hicieron fuego contra una manifestación estudiantil hostil al Presidente Syngman Rhee, han sido condenados a prisión perpetua. (Efe.)

ALEMANIA ORIENTAL: Creciente escasez de víveres

BERLIN, 29.—Los comunistas de Alemania oriental han ordenado a los campesinos que trabajen también de noche para recoger sus cosechas, con el fin de tratar de combatir la creciente escasez de víveres. Esta, según las informaciones que llegan al Berlín-Oeste, afecta a la carne y al pan, pero más que nada a las verduras, cuyo sistema de abastecimiento parece literalmente deshecho.

La Prensa comunista indica que la crisis alimenticia obedece a una virtual huelga de los campesinos, obligados a entrar en las granjas colectivas. El malestar es, desde luego, tan grande, que los observadores occidentales opinan que corre peligro la permanencia del dirigente comunista Walter Ulbricht en sus cargos.

«Neues Deutschland», el órgano oficial del partido de Unidad Socialista—el partido comunista de la Alemania Oriental—, dice en un editorial que en la mayor parte de los catorce distritos administrativos del país no se realiza el suficiente esfuerzo agrícola; que sólo el 6 por 100 de la cosecha de cereales se ha recogido, y que los tractores se encuentran parados. Dice luego que los agricultores tienen que trabajar también durante la noche, «que no se ha hecho sólo para dormir».

«Berliner Zeitung», del Berlín-Este, declara que los distritos de Potsdam, Leipzig, Magdeburgo, Rostock, Neu-Brandenburg y Francfort del Oder sólo han entregado el 40 por 100 de las cuotas de verduras que tienen señaladas para el abastecimiento del Berlín Oriental. (Efe.)

BOGOTA: Cinco soldados muertos en emboscada

BOGOTA, 29.—Cinco soldados colombianos resultaron muertos cuando una patrulla del Ejército que perseguía a unos treinta bandidos cerca de Tuluaí, a unos 320 kilómetros al oeste de aquí, cayó en una emboscada. (Efe.)

MOSCU: Cinco estudiantes occidentales detenidos por distribuir ejemplares de la revista "Amerika"

ESTOCOLMO, 29.—Informaciones recibidas de Moscú indican que cinco estudiantes fueron detenidos unas horas en Moscú con motivo de la distribución de ejemplares de la revista «Amerika», y que tres son norteamericanos, uno es británico y el último, alemán occidental.

Se añade que se les acusó de perturbar el orden público y que se les ha dicho que salgan de la U. R. S. S. lo antes posible. (Efe.)

KIEF: Kruschef se reúne con los dirigentes de Hungría y de Alemania oriental

ESTOCOLMO, 29. — La agencia soviética Tass dice que el primer ministro soviético, Nikita Kruschef se encuentra reunido en Kief con el dirigente húngaro Janos Kadar y con el jefe del partido comunista de la Alemania Oriental, Walter Ulbricht. Esta ha sido la primera noticia de que ambas personalidades comunistas se encuentran en Rusia. (Efe.)

PARIS: Doctores franceses examinan a Djamila Boupacha

PARIS, 29.—Cinco eminentes doctores franceses han examinado hoy a la joven Djamila Boupacha en la prisión de Fresnes, para descubrir si son ciertas sus acusaciones de haber sido torturada al ser sometida a interrogatorio sobre supuesta participación en los crímenes terroristas en Argelia. (Efe.)

ARGEL: Ocho muertos por actos de terrorismo

ARGEL, 29. — Los nacionalistas argelinos han dado muerte a ocho personas y han herido a otras cuatro en tres actos terroristas llevados a cabo en las pasadas veinticuatro horas. (Efe.)

DESDE BUENOS AIRES ESCRIBE NUESTRO CORRESPONSAL BRAULIO DIAZ SAL

La colonia española, disgustada por el pobre rendimiento de la selección

LOS ARGENTINOS, EN SUS BUENOS MOMENTOS, NOS GANARON POR UN GOL, Y EN LOS MALOS, ¡POR DOS!

AQUI HAY QUE TENER, POR LO MENOS, TANTO CORAJE COMO ELLOS PARA DOBLEGARLOS

BUENOS AIRES. (Crónica de nuestro corresponsal, Braulio Díaz Sal.)—El desastre ya está. ¿Para qué insistir en lo sabido? Quienes escucharon Radio Nacional de España no necesitan siquiera otras explicaciones, pues tanto Matías Prats como Enrique Mariñas, realizaron una labor admirable y ardua. Sí. ¡Muy ardua!... Por calificarla tibiamente, puesto que hay que tener en cuenta lo que es, a tantos kilómetros de Madrid, tener que retransmitir una derrota tan tremenda como ésta, y especialmente luego de los triunfos de Chile y Lima y tras... Bueno, ¡tras los precedentes desastrosos del seleccionado argentino frente al Perú y a Brasil!... Con qué «razón», con qué saña (no puede llamarse ironía a lo que mortifica o se dice en tal sentido) apuntaron varios cronistas argentinos que «España jamás venció su equipo en cuarenta años!...»

Recordarán los lectores que algo de esto les previne. Que no había que confiarse. Que eso de la «baja forma» del cuadro argentino eran «macanas». Que, en fin, aquí hay que tener por lo menos tanto «coraje» como ellos para doblegarlos. Y en este caso, la espina de las demás derrotas tenían que sacársela frente a España, de la misma manera que los aficionados españoles esperaban sacarse las dos anteriores, de 1952 y del año siguiente. Lamentablemente, nuestro seleccionado hizo el ridículo y, aunque el «acatarramiento» nos sirve de disculpa, sería inocente ponerlo como pretexto. En este sentido quiero desgranar algunas cosas y dar a los lectores la sensación, el dolor de la calle y la fobia que nuestros compatriotas aquí residentes tienen en estos instantes contra el seleccionado. Se asegura—y creo honestamente que no es exagerado—que cualquier equipo español de Segunda División hubiera hecho mejor papel; hubiera puesto más «alma»; hubiera, por lo menos, tenido un rasgo apreciable. Nuestra selección no sólo ha defraudado a los españoles, sino a los propios argentinos, que hacen ahora las burlas más hirientes hacia ella.

De este bochorno, por supuesto, ¡no tiene la culpa Escartín!... Pero lo que sucede es que cuando no perdemos por fas es por nefas. Y los argentinos, en sus buenos momentos, nos ganan por un gol cada vez. Y en los malos ¡por dos!... ¿Cómo explicar eso a nuestros adeptos?... ¿Cómo no han de envanecerse los «hinchas» argentinos?...

El autor de los dos goles tiene, como saben nuestros lectores, aseguradas sus piernas en cinco millones de pesos. Estaba lesionado en una rodilla. Del partido contra la selección española salió con la otra afectada, aunque los críticos—no todos—se cansaron de decir que se le había reproducido la lesión. De todos modos, con la lesión o sin ella, Sanfilippo, el excelente jugador de San Lorenzo de Almagro, fué el autor de los dos goles. De seguir en el campo, Dios sabe lo que hubiera ocurrido, aunque en el segundo tiempo, Santamaría fué quien, a mi juicio, evitó que Rossi, Balen y Menéndez no doblegaran de nuevo a Ramallets...

Di Stéfano. ¿Qué hizo Di Stéfano?... Simplemente, sumar a sus horas de gloria un baldón que le ha conquistado las fobias de los españoles y el desdén de los argentinos. Di Stéfano ha defraudado. He tratado de defender a Alfredo de estas acusaciones, que me parecen pueriles, pero los «hinchas», que hablan un lenguaje mucho más realista, y, acaso, cierto, opinan de otra manera. «En el campo faltaron los «espontáneos», me dijo un compatriota. Es cierto. Cualquier grupo de espontáneos lo hubiera hecho mejor. La pregunta, empero, no va solamente por Di Stéfano. ¿Qué hizo Collar?... ¿Y mi paisano Suárez?... ¿Y Alvarito, que nunca estaba en su lugar?... ¿Y Rivilla?...

Se salvan Vergés, que bregó como una hiena, pero sin apoyo ni oportunidades; Santamaría, que debiera haber jugado el primer tiempo y que salvó el segundo. ¡Y Ramallets!... Los dos goles que le metieron, prácticamente, fueron dejados ir a la portería por la desorganizada «tripleta» española. Después eran imparables. Pero Ramallets salvó por lo menos otras cinco veces la portería con grandes paradas, mientras que el portero argentino, Roma, tuvo muy poco que hacer. Así también seríamos porteros la mayor parte de los espectadores, incluídos Matías Prats, Mariñas, Fioravanti (Carballo Serantes), Sojit y yo, entre otros periodistas... Así es portero cualquiera, si hay detrás, o enfrente, mejor dicho, quienes saquen las castañas del fuego.

La recaudación batió todas las marcas: casi ocho millones de pesos, cifra jamás alcanzada en Argentina ni en América. El estadio—que sigue sin terminar—se llenó totalmente. Para regresar hacia la capital, entre la caravana de vehículos y tomando por los atajos que ya uno conoce, nos costó cerca de una hora. Los dos o tres kilómetros inmediatos al campo había que andarlos a paso de peatón. Matías Prats y Mariñas son mis testigos. Llegamos al hotel de éstos realmente molidos y con la pesadilla de haber visto en el campo no un equipo de once españoles, sino un guiñapo de seleccionado...

Entre las caravanas de vehículos, en algunas camionetas, lo único que conservaban los compatriotas, que regresaban cabizbajos, eran los banderines que habían comprado con los colores de España y el escudo de la Real Federación. Los demás lo fueron haciendo luego, a medida que debían aguantar las bromas de los argentinos, quienes, a decir verdad, pensaban que los españoles se resarcirían de los dos partidos anteriores.

En suma, ambos bandos se equivocaron, ya que el resultado dió por tierra con los pronósticos. Y con el señor Stábile. Pues aunque los jugadores que actuaron ya los tenía él formando el plantel, ahora se atribuye la gloria del triunfo al señor Spinetto, como si él hubiese administrado a los muchachos criollos una "jalea real" especial. Y, a lo mejor, quién sabe, quién sabe....

El señor Spinetto ha "subido" al paraíso de los directores técnicos, y a fe que parte de su mérito lo debe a los muchachos de Villalonga. Esto, ciertamente, me recuerda un cuento de mi tierra... El del abogado que dice a su cliente que no regale nada al juez que debe fallarle un pleito. "¿Le mandamos un jamón al juez?", inquirió el defendido a su abogado defensor. "¡Ca, hombre!—repuso éste—. Si usted hace eso perderá con costas y todo." Cuando ya este paisanito había ganado el pleito aquél, le dice a su abogado: "¿Sabe usted que... le mandé el jamón al juez?" El abogado no atinaba a comprender... «Sí, ¿sabe?, le mandé el jamón en nombre de "nuestro" enemigo"...

No estoy seguro que el cuento venga a cuento... Pero el resultado parece un poco cosa de trasgos. Es decir, no el resultado, sino la actitud de los jugadores, a quienes, si los aficionados españoles de aquí llegan a coger a mano, los habrían despellejado. Eso sí, empezarían por Di Stéfano, para terminar por Villalonga. Los "hinchas" son así. "Piensan" con los goles a la vista, como si fuese una carga insoportable, sin acordarse de la suerte, a pesar de que, en este caso, poco hicieron los jugadores para merecerla.

COMO ENJUICIO «LA NACION» AL COMBINADO ESPAÑOL

EL CIENTIFICO: ESPAÑA

El fútbol español que vimos ayer es un fútbol científico, estudiado con fórmulas de gabinete. No hay en él resquicio alguno sometido a la improvisación del hombre, que sale a la cancha sabiendo qué debe hacer y cómo hacerlo. Sus avances tienen la calidad de lo geométrico, en donde el individualismo no cuenta sino en la proporción—mínima—en que el atleta pretenda escapar a la fórmula preconcebida. Pulido de las «furias» que un otrora cercano le dieron personalidad, el futbolista español es ahora un consciente resorte de un todo que tiene un destino: el espectador europeo, gustador de la velocidad, el gol, la lucha fuerte y viril desprovista de sutilezas. Es prototipo de «fútbol espectáculo».

Este "pibe" es José Sanfilippo, el verdadero y único autor de la derrota de España. Dos goles, uno de cabeza y otro producto de un cañonazo impresionante, sellaron la marca de su buena fortuna y de un triunfo sensacional e inesperado en la misma Argentina.

"Di Stéfano vivió de espaldas a la realidad de su fama." Así rezaba el pie de esta foto en una revista platense. Cierto y exacto. Di Stéfano no rin dió y su juego fué una pieza más en la desunión y bamboleo del combinado español. Una tarde de mala fortuna de un equipo minado por multitud de imponderables.

CLUB VALLEHERMOSO

ELEGANTE
DISTINGUIDO
ACOGEDOR

Temperatura ideal.

VALLEHERMOSO, 16
MADRID

ESTA NOCHE, LUCHA

CUATRO ESPAÑOLES FRENTE A CUATRO INGLESES

Y la reaparición de Julio Soria, el «Capitán Maravillas»

Hay programas que no necesitan de alardes publicitarios, son programas que por sí solos se anuncian y suponen como un estridente grito de atención para los buenos aficionados. Tal ocurre con el cartel de esta noche en la plaza de toros, que nos ofrece el choque sensacional entre dos combinados —casi se pudiera decir selecciones—de luchadores españoles y británicos. En el bando nacional figuran Modesto Aledo, Catarecha I, Marqués y Bengoechea I, frente a quienes se situarán los ingleses John Foley, Michael Gale, Bill Robinson y Al Hayes.

Creemos innecesario hacer hincapié en la personalidad de nuestros representantes, de sobra conocidos, y con talla más que suficiente, en la diversidad de sus estilos para ofrecer a sus contrarios una dura pantalla de combatividad y técnica.

En cuanto al equipo inglés, si atendemos a cuanto sobre ellos ha declarado Robinson, se trata de verdaderos maestros de la ciencia del "catch", con adornos de temperamento bravo y decidido. Una prueba difícil para los españoles y una gran fiesta para el público.

En el inaugural encontraremos el retorno del célebre y siempre recordado "Capitán Maravillas", Julio Soria, que se enfrentará nada menos que a Emilio Lambán. ¡Prepárense para las emociones!

DE PRETENDIDO DISCIPULO A MAESTRO

Kubala marcha a Birmingham para dar un cursillo de técnica y adiestramiento

El lateral Gracia clasificado como el hombre más regular de la temporada azulgrana

BARCELONA. (Crónica de nuestro corresponsal deportivo, Francisco Yagüe.) — La vida tiene contrastes realmente irónicos. Recuerdo, hace ya algunos años —cuando estaba en pleno apogeo y era, sin discusión, el mejor jugador español— que el inefable Ladislao Kubala salía, cada dos por tres, hablando del deseo de irse a jugar a Inglaterra, de tener un contacto directo con el fútbol británico para aprender más fútbol del que ya sabía. Eso ocurría allá por los años 1954 y 1955. Años después la oración se convierte en pasiva. Kubala, por fin, podrá irse a Inglaterra, pero no a aprender, sino a enseñar...

La próxima semana, Kubala hará las maletas para marchar rumbo a Birmingham, donde, a partir del día 3 de agosto, celebrará un breve cursillo. Todo esto viene a cuento de que, tras los éxitos obtenidos por el Barcelona en las Islas Británicas, batiendo a Birmingham y Wolverhampton, más de un técnico inglés consideró necesario desplazarse hasta la ciudad condal para estudiar los métodos del Barcelona en cuanto a preparación. El preparador y el manager del Birmingham solicitaron de Kubala una demostración de técnica y preparación física. Kubala les brindó tal exhibición, que decidieron que, mejor que las explicaciones que ellos pudieran dar, lo más inmediato y necesario era que fueran los propios jugadores del Birmingham quienes contemplasen la lección práctica del «maestro».

Y, así, Kubala ha sido invitado a desplazarse a Birmingham para dar un corto cursillo de orientación a los que antaño se consideraban los «maestros del fútbol». Kubala piensa proyectar una película suya sobre preparación física y técnica y, después, ir ampliando con explicaciones y alguna que otra intervención,

KUBALA

vestido de corto, dando en la práctica lecciones de cómo se hacen las cosas. Los alumnos británicos tendrán oportunidad de ver en acción a un maestro de categoría, posiblemente al hombre que será entrenador del Barcelona dentro de dos o tres años...

GRACIA, EL AZULGRANA MAS REGULAR

Dejando a un lado toda cuestión económica, de la que el «Libro Blanco» ha saciado el apetito más voraz, entresacamos del balance deportivo azulgrana que figura en la Memoria —junto a otros documentos que se exhibirán esta tarde en la Asamblea— el índice de regularidad de los jugadores del C. de F. Barcelona, conforme a un baremo de rendimiento que fueron estableciendo los técnicos azulgranas a lo largo de la temporada.

La clasificación considera al lateral Gracia el hombre más regular de la temporada, seguido por el central Rodri y el meta Ramallets. Los puntos que les han otorgado los técnicos, con expresión de los ganados en casa y los ganados fuera, que citamos entre paréntesis, son los siguientes:

1, Gracia (93-106), 199 puntos; 2, Rodri (96-85), 181; 3, Ramallets (86-93), 179; 4, Martínez (78-89), 167; 5, Segarra (74-92), 166; 6, Suárez (71-84), 155; 7, Evaristo (75-74), 149; 8, Gensana (76-72), 148; 9. Olivella (73-62), 135; 10, Villaverde (42-74), 124; 11, Vergés (63-51), 114; 12, Kubala (53-24), 77; 13, Tejada (42-33), 75; 14, Coll (31-37), 68; 15, Czibor (47-12), 59; 16, Kocsis (31-27), 58; 17, Pinto (30-19), 49 puntos, hasta veinticuatro jugadores que son quienes han actuado a lo largo de la temporada, pero en escasos encuentros.

Es curioso de esta estadística —aparte de haber sido hecha por los propios interesados, lo que avala su neutralidad— observar el bache que existe entre los once primeros jugadores y Kubala, que es el que viene a continuación en esta tabla. También es curioso consignar la serie de jugadores que rinden más en campo contrario que en el propio, como Villaverde, Segarra, Gracia, Suárez, Ramallets y Martínez. En cambio, se ofrece el raro contraste —tantas veces señalado— de que Czibor sólo parece servir para jugar en casa, habiendo sido, entre todos, el que menos rendimiento ha dado fuera del nuevo estadio.

BALONCESTO, por José BARBERO

LOABLES INTENTOS DE ORGANIZACION EN EL «CULTIVO DE LA CANTERA»

ES natural que el lógico relevo de las figuras estelares de nuestro baloncesto se base en la cantera juvenil. Y, sin embargo, hasta ahora se había prestado insuficiente atención a tan importante factor.

De todas formas, inexplicablemente, de una exigua minoría de jugadores han ido surgiendo los suficientes valores para mantener un digno nivel de nuestro baloncesto nacional. Y precisamente en Juveniles han sido constantes los triunfos internacionales en la categoría federativa y en los Juegos Escolares de la F. I. S. E. C.

Por si fuera poco, aun siendo Cataluña el verdadero y potente vivero baloncestista, con una sola excepción, siempre han sido castellanos los campeones nacionales juveniles.

Pero, amigos, no tentemos más a la suerte y démonos cuenta de que—ante el auge del baloncesto mundial—en cualquier momento nuestro batacazo podría ser tremendo (especialmente en Castilla, donde ya no quedan casi equipos de solera en la formación y "cultivo de la cantera")

Por todo ello, ahora, en toda España, es cada vez mayor el interés que se pone en la creación y perfeccionamiento de los cuadros juveniles (como bien ha quedado demostrado en los últimos campeonatos nacionales, cuyas distintas fases de desarrollo nos deleitaron por la calidad de juego y excelente forma física de la nueva aunque reducida generación baloncestista).

En nuestra capital, el Real Madrid se apuntó un sonado triunfo el año pasado con su "operación altura". Y ante el éxito obtenido en una sola temporada piensa repetir su llamamiento; pero ahora, en la categoría infantil.

En Badalona, el Juventud está desarrollando actualmente un cursillo de baloncesto para chicos de nueve a quince años. Y a estos 150 críos no sólo se les enseña baloncesto, sino que se les forma físicamente y, sobre todo, se les convierte en verdaderos "caballeros del deporte", tras numerosas sesiones y conferencias sobre ética deportiva.

Ahora sólo falta que las Federaciones Regionales y sus respectivos colegios de árbitros y preparadores presten al máximo su valiosa colaboración —especialmente en su aspecto económico, con reducción de tarifas, principalmente—, y una verdadera pléyade de muchachos entusiastas asegurará el futuro brillante de nuestro baloncesto nacional.

NATACION ALPINA

PASADO MAÑANA, LA TRAVESIA DE LA LAGUNA DE PEÑALARA

La Federación Castellana de Natación concede a la S. D. Excursionista la Placa al Mérito Deportivo

Pasado mañana, domingo, los elevados riscos próximos al pico Peñalara se sentirán impregnados por la sana alegría nacida de la discorde combinación de nadadores y montañeros, a quienes secundan, en algarabía singular, numerosos amigos y familiares, deseosos de conocer por sí mismos las maravillas de la naturaleza en ese estupendo «circo» que rodea la Laguna de Peñalara. Podríamos comparar el escenario como un gigantesco cono invertido, en cuya base se encuentran las aguas, procedentes de los heleros gigantes, en esta ocasión aún existentes, lo que ratifica sobradamente las posibilidades de su frialdad.

Mucho han cambiado las costumbres desde el año 1927 hasta nuestros días, y la Travesía a la Laguna no podía ser menos. Antes, en sus primeros balbuceos anuales, fué tan sólo el término de un fin de semana montañero, organizado espontaneamente por un grupo de íntimos amigos de la montaña, algunos de los cuales repartían sus ilusiones deportivas—en los días laborables—con las por entonces incipientes piscinas del Niágara. De ahí que, tras pasar la noche diseminados en distintos y típicos lugares de nuestra sierra, fuera la Laguna de Peñalara el lugar de reunión donde darse unos bañitos para descansar de la caminata nocturna, haciendo frente a las leyendas serranas de terribles maleficios y la muy real frialdad de las aguas, terminando el día con una singular comida de campamento, en la que todos participaban de las provisiones de todos.

Hoy tan sólo quedan estas costumbres en los directos herederos de aquellos valientes. Así, el domingo, muy de mañana, los excursionistas tomarán asiento en sus autocares—no se desplazarán en tren la noche anterior ni harán una travesía de montaña durante la noche—muy tranquilamente, subirán a Dos Castillas, parada y primer bocadillo ante el albergue de la Deportiva Excursionista, organizadora del certamen, minutos después llegarán al puerto de Cotos y comenzarán a sufrir los padres, acompañados de sus esposas e hijos, ante la impresionante subida—ésta no ha cambiado en nada—hasta el refugio Zabala, en forma de enorme ratón. Los niños se cansarán y el papá, que preveía un feliz día de descanso, añorará su oficina o su taller, porque si desea llegar a la Laguna habrá de llevar el «simpático» alevín de montañero a hombros... Eso si no decide firmemente quedar en las proximidades del antiguo campamento...

Poco más tarde, a las doce en punto, dará comienzo, al borde de las tranquilas aguas serranas, la santa misa, en la que se recordará con emoción a los Roau y tantos otros montañeros fallecidos en aras del deporte. Todos miraremos con cariño a «su roca», «La Roca de los Lobos»... Y, finalizando el santo oficio, sonarán los cohetes anunciadores del certamen natatorio. Nuevamente, Tachy Tomás se anotará su victoria, mientras la posible ausencia de Piñar dejará abierto el camino a los «nuevos» si tampoco acudiera Plaza. Carlos Piernavieja se paseará nuevamente ante sus compañeros de la Prensa y se adjudicará el Trofeo Peña Mariano, siempre presente en las manifestaciones deportivas de esta categoría.

Y ahora, amigos, ante la perspectiva de nuestro «Hombre del Tiempo», anímese, sin aún no ha previsto pasar un feliz día, diríjase a la veterana entidad organizadora y adquiera su billete. Si, por el contrario, desea desplazarse en vehículo propio—¡afortunado mortal!—ya sabe, reposte su coche o «moto», enfile el motor hacia la cuesta de las Perdices, Villalba, dirija su dirección hacia la carretera de la derecha, a Segovia por la Granja, suba el Puerto de Navacerrada, descanse admirando el panorama desde Dos Castillas, continúe por la carretera de la derecha, la que algún año—¿cuándo?—tendrá la competencia del tren, y al llegar al inmenso «garaje» del puerto de Cotos, ya sabe, meriendas a hombros y a subir, subir, para luego —¡maldita sea!—bajar, bajar...

¡Ah!, y al regreso, cuando se haya realizado el reparto de premios en la explanada de entrada al albergue social de la Deportiva, ya sabe, un paseito hasta el telesilla para subir a la Bola del Mundo y admirar las maravillas de la naturaleza e incluso, como a través del gigantesco catalejo, pasean las simpáticas jovencitas segovianas por el Azoguejo...

F. SEVILLANO

DISTINCION A LA SOCIEDAD DEPORTIVA EXCURSIONISTA

La Federación Castellana de Natación, con motivo de la XXX edición de la Travesía de Peñalara, ha concedido a la Deportiva Excursionista, organizadora de la tradicional prueba, su placa al Mérito Deportivo.

VERANEO: epoca de reformas. Coçinas, baños, azulejos, todos los materiales. Méjores precios. Plazos.

IMECA

GLORIETA EMBAJADORES, 7
ZURBANO. 65 - PACIFICO. 82

LA OPINIÓN de PEDRO ESCARTIN

Un gran trabajo del COMITE CENTRAL

Texto único para las Juntas de Capacitación

TENEMOS en nuestra mano uno de los primeros ejemplares del «Método Nacional de Enseñanza», destinado a las Juntas de Capacitación, es decir, a los meritísimos y pacientes organismos, donde una serie de beneméritos, casi todos ellos árbitros viejos, ya en el retiro, entregan el caudal de su experiencia y desinteresado trabajo en provecho de la formación de quienes aspiran a ejercer la difícil misión de la justicia deportiva, dando a cada uno sobre el terreno aquello que le corresponde. La idea es muy buena, y su realización demuestra el interés y competencia de Nivario de la Cruz, presidente del Comité Nacional de Arbitros.

Era preciso, indispensable, dar con un texto unitario, donde todos los Colegios Regionales, por medio de sus Juntas de capacitación, tuvieran el mismo sistema de trabajo con los jóvenes aspirantes a árbitros. No podía ser que en unas provincias se siguiera un método y en otras se llegara a formular diferentes, más o menos acertados. Y como resultaba urgente y útil la unificación, de ahí este librito, que tiene poco menos de las cien páginas, pero donde el aspirante encontrará toda la materia formativa que necesita, y las Juntas de Capacitación base de marcha en su benemérita tarea de proporcionar al fútbol nuevos árbitros.

La gran masa de aficionados, sobre todo el llamado 8 por 100, ignora cuánto cuesta lograr que un árbitro llegue a debutar en el Grupo de Honor, es decir, en Primera División. Primero, el año en la Escuela de Capacitación, donde aprueba o es desaprobado, aparte los exámenes de cultura general, y luego, ya en las categorías regionales, juez de línea, más tarde árbitro en partidos del torneo regional, para ir subiendo de categoría año por año, si los informes son buenos, como consecuencia de actuaciones donde demuestre poseer cualidades. Cuando logra el deseado ascenso a Primera han pasado, por lo general, cuatro o cinco años de mejora, estudio, observación y baqueteo en Tercera y Segunda División. ¿Sabía esto nuestra impresionable masa? Pues ahí está.

En estos últimos años, Nivario de la Cruz, en el Comité Central, ha sido el hombre de trabajo más positivo en favor del fútbol español. Es justo, honrado, y hay que decirlo, igual que en días anteriores, al aludir al último curso nacional de preparadores, hacíamos su elogio, al ser ahora estos cursillos auténticos estudios de formación técnica y no simples tertulias inútiles, como antes ocurría. La Escuela Nacional ha comenzado a ser, pero el Comité Central lleva cuatro años trabajando en el éxito, con criterio firme, que es lo más importante, y sin dejarse impresionar de nadie ni por nadie.

El fútbol, para existir, necesita tener buenos árbitros, hombres de calidad con sentido unitario, criterio único dentro de lo posible. A eso tiende este librito formativo, muy bien hecho y sin la menor pega a oponer. Cuando se llamó a Nivario de la Cruz, hace cuatro años, advertimos, a quien debíamos hacerlo, que el acierto había sido total. Si en otros aspectos se hubiera dado en la diana del acierto como en este caso, el fútbol español estaría más alto que se encuentra, pero no siempre resulta fácil encontrar hombres de la eficacia silenciosa, que van a los cargos dispuestos a ser y no simplemente a estar, como ocurre con infortunada frecuencia, y los cuales son mayoría.

Siempre a punto..
¡agua caliente al instante!

Adopte la nueva comodidad de disponer de agua caliente en forma instantánea. Adquiera, para su hogar, el rápido servicio de un Calentador Daniel's "320"

Economice tiempo y combustible

El Calentador Daniel's "320" sirve el agua caliente con sólo transmitir la llama de la lamparilla permanente a las boquillas del quemador y dar paso al agua.

el calentador internacional

Daniel's, el calentador tres veces seguro, tres veces mejor

SAGARDUI SIRVE AL HOGAR DANIEL'S

DANIEL'S
MANANTIAL DE AGUA CALIENTE a gas BUTANO

CONCESIONARIO CON SERVICIO DE INSTALACIONES

Instalaciones Sanz Doctor Esquerdo, 89
Teléf. 55 08 40 - 55 60 63

El bienestar y seguridad de su hogar exigen un calentador de garantía con una instalación perfecta. Colocamos tubo de cobre, al mismo precio que el de goma o plástico. Si nos llama por teléfono, acudiremos a su domicilio a prever la instalación, de la que, por correo y sin compromiso por su parte, le remitiremos presupuesto.

El enigma de los Dominici

El viejo Dominici, durante una reconstrucción del crimen. Un policía lleva la carabina con la que se cometió el triple asesinato.
(Fotos Keystone-Nemes.)

③ *Alguien llegó a decir entonces que el comisario Sebeille unía el máximo de grandilocuencia con el mínimo de eficacia*

PERO LOS HECHOS SE ENCARGARON DE DESMENTIR ESTE ASERTO

Este es Gustavo Dominici.

EN el pueblo de Peyruis saboreaba el comisario Edmond Sebeille un "pastis" tras una partida de petanca, cuando le anunciaron, hace unos días, que el viejo Gastón Dominici acababa de ser puesto en libertad.

—Me persigue la mala suerte —comentó—. Dirán que he venido aquí por esta causa, cuando, en realidad, he acudido a que mis hijos admiraran el claustro de Ganagobie.

Para evitar torcidas interpretaciones por parte de los periodistas que le rondaban, se apresuró a regresar a Marsella, donde reside. El comisario Sebeille no quiere hacer declaraciones.

Su gran hora profesional sonó en la noche del 14 al 15 de noviembre de 1953, es decir, quince meses después de ser encontrados los cadáveres de los Drummond en el prado de Lurs, junto a la "Grand Terre". Cuando el viejo Gastón se dirigió a él, casi sonriente, para decirle: "Tu as gagne, petit", el comisario tuvo que sentarse en una silla, casi desvanecido. Había triunfado.

Los periodistas le denominaron, desde el principio de las indagaciones, el "Maigret marsellés". En diversas ocasiones hizo constar que el sobrenombre le disgustaba; todo en él difería totalmente del héroe simenoniano. El "verdadero" Maigret era grueso, pesado, y se cubría la cabeza con un "chapeau melon". Sebeille es pequeño, delgado, con un rostro tranquilo y juvenil bajo los cabellos negros. Pero dos cosas aparecieron comunes a Maigret y Sebeille durante la instrucción del crimen de Lurs: la obstinación y la fantasía. En una novela de Simenon titulada "La tête d'un homme", Maigret consigue poner las esposas al asesino, a quien da caza colocándose simplemente a su lado y no abandonándolo un solo instante en su frenético peregrinar a través de la ciudad. Idéntica paciencia demostró Sebeille, no abandonando el "affaire" de Lurs hasta la confesión del viejo Gastón. Es posible que el comisario marsellés no conociera el ilustre precedente literario, pero, en todo caso, su obstinación guió sus pasos en torno a la casa de labor durante quince largos meses.

Hay que reconocer ahora, cuando el "caso" Dominici vuelve a la actualidad, por la libertad del viejo Gastón, que la labor de Sebeille no fué fácil. En primer lugar, tuvo que hacer frente a las críticas de la Prensa, especialmente, la británica, mente meridional del comisario que se impacientó durante todo el verano y otoño de 1952, por los escasos progresos de la Policía francesa. La exuberancia típica marsellés irritó un poco a los pausados funcionarios de Scotland Yard que llegaban a Lurs para "echar un vistazo": alguien llegó a decir maliciosamente que Sebeille unía el máximo de grandilocuencia con el mínimo de eficiencia. Los hechos se encargaron de desmentir tan precipitado aserto.

UN PRECEDENTE FAMILIAR

El comisario Sebeille forma parte de una familia de tradición policíaca; su padre fué, asimismo, comisario, y se dió el caso de que tuvo que detener, hace casi 30 años, a dos delincuentes que habían asesinado a una familia entera en Valensole, a pocos kilómetros de Forcalmier, en la misma zona donde ocurrió el asesinato de los Drummond. El comisario, en declaraciones hechas a la sazón, declaró que había recurrido a los consejos y sugerencias del padre durante la investigación del "caso" de Lurs. Hasta agosto de 1952, Sebeille practicó su oficio con celo, pero sin fama, como jefe de la Novena Brigada Móvil de Marsella; a partir de noviembre de 1953 vió su nombre en los periódicos de todo el mundo. Cuando se celebró el juicio, el comisario fué un importante elemento para determinar la culpabilidad de Gastón Dominici. Siempre creyó en ella, y ahora ha vuelto a ratificarse en sus opiniones.

Al iniciarse las investigaciones, muchos reprocharon al comisario que se ocupara poco de ciertos detalles materiales. Por ejemplo, las huellas en el fusil utilizado por el asesino. Pero Sebeille había elegido ya un camino psicológico del que no se apartó. "Me encontré con un caso que no podía solucionarse con los procedimientos habituales de la Policía—explicó poco después—. "Desde el principio tuve la impresión de que se trataba de un delito familiar, de clan. Había que atravesar a toda costa el muro de hostilidad que me rodeaba..."

Sebeille dejó a un lado la técnica y la práctica. Estaba convencido de que la clave del misterio se encontraba allá, en torno a la "Grand Terre", tras aquellos rostros adversos o aparentemente obtusos. Tal como hubiera hecho Maigret, se dispuso a sumergirse en la atmósfera que rodeaba la propiedad de los Dominici. Surgió el primer indicio, muy pequeño, pero decisivo ya: el viejo Gastón Dominici le entregó un pedazo de la culata de la carabina, que dijo haber encontrado a la orilla del Durance. El "patriarca" aseguró que hacía aquello "para ayudar a la investigación". Pero Sebeille supo que el pedazo lo habían encontrado otros y llevado luego a Dominici: por vez primera, el "patriarca" fué sorprendido en flagrante mentira.

EN ACOSO CONSTANTE

El comisario no esperaba otra cosa para comenzar un acoso constante del viejo, sin darle siquiera punto de reposo. Dos o tres veces por semana llegaba como por casualidad a la casa de labor "para charlar con el patrón". A la sombra de un árbol, Gastón Dominici y el comisario hablaban largamente de los temas más diversos, pero sin que Sebeille dejara escapar un solo rasgo de su interlocutor.

"Era más bien psicología aplicada que técnica policíaca—declaró más tarde—. Poco a poco descubrí en el viejo dos personalidades: bajo la del "grand père" rudo, pero cordial, aparecía la del déspota familiar, terror de las mujeres, y una especie de aventurero ávido y violento, que se había peleado muchas veces, de joven, a cuchilladas, y que siempre lo había hecho por cuestiones femeninas

Durante meses y meses prosiguió aquella singular unión, aquella simbiosis entre el sospechoso y el investigador. Gastón Dominici parecía temer cada vez con mayor intensidad las visitas del comisario, pero no se atrevía a alejarle, no conseguía separarse de él, como si estuviera atado por una singular fascinación. Las conversaciones eran, generalmente, las que podían tener unos viejos amigos. Se hablaba de mujeres, y Dominici, irritado, se lamentaba de su edad.

De vez en cuando surgían en las charlas alusiones al delito.

—¿Crees que le cogerás?—preguntaba Dominici—. Pues yo creo que no. Es más astuto que tú.

—Es posible—respondía Sebeille—. Pero yo soy más paciente. Estoy convencido de que le cogeré.

—Estás loco, pequeño. Trabajas demasiado con la cabeza.

En una ocasión, el comisario recurrió a una sugestión ingenua, pero efectiva.

—Pienso ordenar que esculpan una estatua de la pequeña Elisabeth. Una estatua de mármol blanco. Tendrá el índice extendido con gesto acusador. Cuando el asesino la vea...

Sabeille prosiguió así la caza, hasta que llegó el momento de intentar el todo por el todo. Gustavo Dominici confesó. Clovis añadió la declaración propia a la de su hermano. Faltaba el hueso más duro de roer: el viejo. Habló finalmente, pero de manera contradictoria. Hubo una primera versión, en la que habló de un accidente, de una pelea. A ésta siguió una segunda, en la que el viejo pretendió haber cometido "un pecado amoroso". Sorprendido por sir Jack cuando espiaba a la mujer, se produjo un altercado y disparó.

Cuando hizo este relato, el comisario Sebeille llamó al juez de instrucción, que registró en forma legal la confesión. Se decidió proceder seguidamente a la reconstrucción del crimen, efectuada el 15 de noviembre. Dominici repitió, uno tras otro, los gestos abominables del asesino de Lurs. Luego trató de quitarse la vida arrojándose por el parapeto del puente. Sebeille y un policía consiguieron sujetarle por la americana de pana. El viejo comenzó entonces a gritar:

—¡Soy inocente! ¡No he matado a nadie! ¡No he sido yo!... ¡Todo era una comedia!...

Próximo capítulo: "Contradicciones y acusaciones".

(Es una exclusiva de agencia Zardoya, para nuestro periódico.)

Precios de Verano

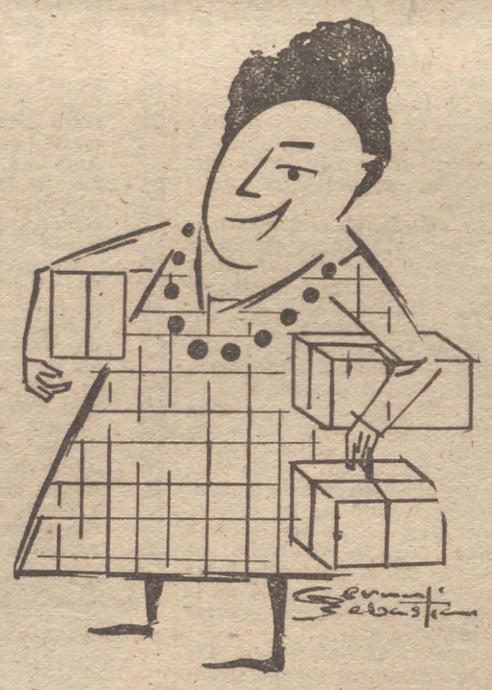

MUY REBAJADOS
SIEMPRE LA MISMA
CALIDAD
TELAS CARAS
PRECIOS BARATOS
PAÑERIA PARA HOMBRES · TELAS PARA EL HOGAR - MODAS

MADARIS
MAYOR, 1 - MADRID
ENVIOS A PROVINCIAS

Punta Umbría
Mariscos - Cervezas
Platos combinados
GOYA, 116
(Junto Palacio Deportes)

SACOS GUARDARROPA ARTEPLEX
TODOS LOS TAMAÑOS Y MODELOS
Envíos a provincias. Se admiten encargos.
Venta directa en
ARTEPLEX - Cea Bermúdez, 40

Convocatoría de los premios de periodismo «Francisco Franco» y «José Antonio Primo de Rivera»

De acuerdo con lo que dispone la orden de este Ministerio de 10 de febrero de 1960, el plazo para la admisión de trabajos que han de concurrir a los Premios Nacionales de Periodismo "Francisco Franco" y "José Antonio Primo de Rivera", en el presente año finalizará a las veinticuatro horas del día 10 de noviembre de 1960.

Los trabajos que se presenten al Premio Nacional de Periodismo "Francisco Franco" constituirán la labor periodística firmada de cada concursante durante el plazo que fija el artículo 4.º de la orden de convocatoria.

Los trabajos que concurran al Premio Nacional de Periodismo "José Antonio Primo de Rivera" constituirán la labor periodística que sin firmar haya realizado cada concursante durante el mismo plazo.

Los artículos que concurran a estos Premios Nacionales de Periodismo "Francisco Franco" y "José Antonio Primo de Rivera" deberán haber sido publicados en idioma español y en diarios o revistas de España o países de habla española, dentro del plazo comprendido entre el 1.º de febrero y el 31 de octubre del corriente año; debiendo cursarsarse para su tramitación correspondiente a la Subdirección General de Prensa.

MIL ESPAÑOLES TRABAJAN EN ALEMANIA OCCIDENTAL

BONN.—El italiano número 50.000 llegado a Alemania Occidental para trabajar, en el curso de 1960, ha sido agasajado en Munich. Tito Brillantino pareció en principio casi espantado. Cuando el directo que lo trajo de Foggia a Alemania se detuvo bajo el cobertizo de la estación central de Munich, dirigentes de empresas, periodistas, fotógrafos y operadores de la televisión lo rodearon, haciéndole una acogida que hubiese envidiado un actor cinematográfico. En seguida se le explicó la situación: Tito Brillantino era el obrero italiano número 50.000 que llegaba desde el 1 de enero de este año a Alemania. El hecho había que celebrarlo, y Tito no pudo ocultar cierta emoción. Numerosos compatriotas estaban entre los alemanes y contribuyeron a hacer más pintoresca y emotiva la manifestación.

El presidente de la Oficina de Trabajo de Baviera, doctor Valentín, declaró a los periodistas que actualmente están ocupados en la República Federal 65.000 italianos, 1.000 españoles y 600 griegos. El año pasado, los italianos inmigrados fueron 25.000, y hace dos años, apenas 9.840. Valentín dió a conocer también que la economía alemana necesita cada semana de tres a cuatro mil trabajadores extranjeros. (Fiel.)

¡¡MODERNICE SU ESTABLECIMIENTO!!

Indudablemente ganará más dinero

Encárguenos la obra y decoración y pague en cómodos plazos mensuales.

CILSA

Suministros y Obras

ALCALA, 30, 1.º

Tels. 219580 - 219571 - 311742

MADRID

feria de restos

con los ojos cerrados yo compro todo

prendas de calidad creadas especialmente en nuestras fábricas para vender a precios industriales.

TRAJES CABALLERO

tejido fresco, restos	390
lavables, restos	490
lavables y muselina	590
algodón júmel	690
tropical y frescos novedad	790
muselina extra	950
ARTILENE inarrugable	1.390

AMERICANAS VERANO

otomán sin solapas	180-290

PLAYERAS

otomán muy fresco	260-340

PANTALONES algodón júmel	190-260

CAMISAS CABALLERO

veraniegas, manga corta	88-98-118
camisa polo de punto	38-58-85
camisas de vestir	95-118

CAMISAS NIÑO

de verano, manga corta	22-26-36
camisa polo de punto	24-30-35

JERSEYS CABALLERO

sin mangas, desde	78
con mangas, desde	208

JERSEYS NIÑO, con mangas	47-74-83
CALCETINES CABALLERO hilo	7,50-16,90
en nylon	19-24-25
PAÑUELOS CABALLERO	6,50-7,90-8,50

cortefiel

av. josé antonio, 27 • av. josé antonio, 76 • montera, 7

pardiñas, 1 • toledo, 52 • bravo murillo, 103

Hoteles sancionados

Por la Dirección General del Turismo se han impuesto las siguientes sanciones:

Multa de cinco mil pesetas, al hotel Términus, de Palma de Mallorca (Baleares), por infracción de disposiciones vigentes en materia de hostelería.

Multa de cinco mil pesetas, a la pensión California, de Palma de Mallorca (Baleares), por infracción de disposiciones vigentes en materia de hostelería.

Multa de cuatro mil pesetas, a la pensión California, de Palma de Mallorca (Baleares), por infracción de disposiciones vigentes en materia de hostelería.

Multa de tres mil pesetas, a la pensión La Granja, de Palma de Mallorca (Baleares), por infracción de disposiciones vigentes en materia de hostelería.

Multa de tres mil pesetas, a la pensión Villa Pilar, de Palma de Mallorca (Baleares), por infracción de disposiciones vigentes en materia de hostelería.

Multa de tres mil pesetas, a la pensión Ancora, de Palma de Mallorca (Baleares), por infracción de disposiciones vigentes en materia de hostelería.

Multa de tres mil pesetas, a la pensión Posada del Mar, de Palma de Mallorca (Baleares), por infracción de disposiciones en materia de hostelería.

Multa de cuatro mil pesetas al hotel Términus, de Palma de Mallorca (Baleares), por infracción de disposiciones vigentes en materia de hostelería.

Multa de tres mil pesetas, al hotel Residencia Casa Blanca, de Sitges (Barcelona), por infracción de disposiciones vigentes en materia de hostelería.

Multa de tres mil pesetas, al hotel Residencia San Jorge, de Sitges (Barcelona), por infracción de disposiciones vigentes en materia de hostelería.

Multa de tres mil pesetas al hotel Veracruz, de Sitges (Barcelona), por infracción de disposiciones vigentes en materia de hostelería.

VILLA VICTORIA

PISCINA - RESTAURANTE - SALA DE FIESTAS

Carretera de Aragón, 314

El más delicioso jardín de Madrid presenta el gran espectáculo de MANOLO CARRASCO

NARDO y LUNA

CON 10 ESCULTURALES MODELOS

PISCINA: 30 PTAS. CONSUMICION

NIGHT CLUB: CONSUMICION DESDE 40 PTAS.

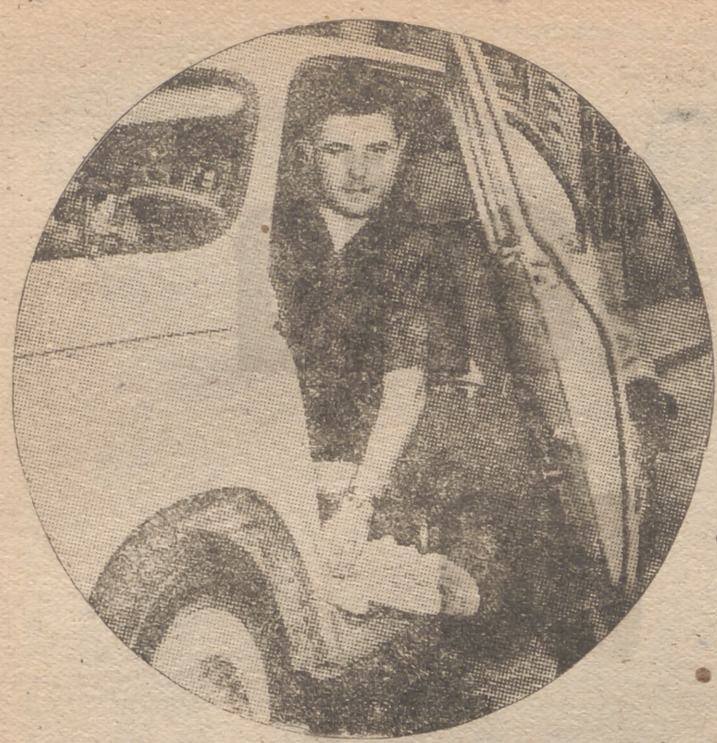

Antonio D. OLANO, enviado especial, escribe

BENIDORM: II Festival de la Canción

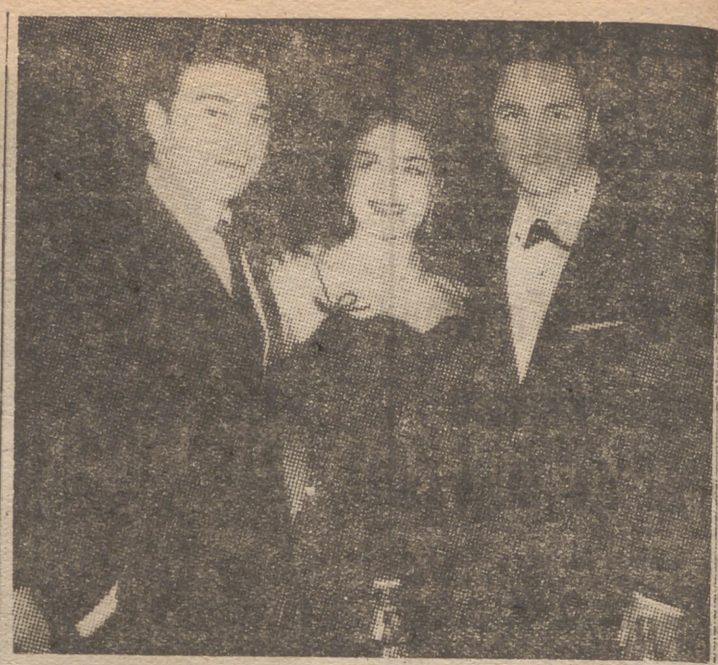

LOLA FLORES, PRODUCTORA Lola Flores, su esposo y Lucho Gatica aparecen en la fotografía después de la firma del contrato de éste para participar en la primera de las películas que producirá la popular actriz. (Foto Cifra.)

PRIMERA FASE: SEIS CANCIONES CON PROBABILIDADES

BENIDORM, 29. (Crónica telefónica de nuestro enviado especial, Antonio D. Olano.)

Ha sido "El telegrama" el "leiv-motif" que sirve para presentar la segunda edición del Festival Español de la Canción. Por eso no debió asustar a Elvira Quintillá el que recibió esta madrugada.

—Un telegrama urgente...

—¿Urgente— Vamos, tráigalo usted. Ya lo sabía.

El telegrama estaba redactado en estos términos: "Sé que triunfarás. Animo, cariño. — José María."

Un actor madrugó, cosa extraña, para redactar y enviar el texto. Desde San Sebastián, José María Rodero daba ánimos a su esposa, la delicada actriz que, de pronto, se pasó con armas y bagajes al mundo de la canción. Y que ayer mereció de una mujer-jurado, como es Conchita Montes, este comentario:

—Elvira ha sido para todos una grata sorpresa. Yo me enteré que cantaba una tarde en el auditorio de la R. E. M. La vi desde la "pecera" y me dije: ¡cómo se parece esa cantante a Elvira Quintillá.

Elvira nos anuncia que además de "MUDOS TESTIGOS", que por varios jurados ha pasado ya satisfactoriamente la primera fase, canta otras cosas muy alegres, muy ligeras, muy frívolas, según propia confesión.

Otro telegrama: "Te quiero mucho. Estoy a tu lado. Esta noche tendré la radio puesta en el camerino.—José María."

Se daba una doble contingencia. Que Rodero, actualmente con la compañía de Lara, iba a tener la oportunidad de escuchar por primera vez en su vida a su mujer cantando en público.

Dice que ayer, interpretando "El Vendedor de Horas", se mordía las uñas hasta el puño, hasta que en un descanso provocado exactamente para la hora en que calculaba iba a cantar Elvira, la escuchó. Respiró tranquilo. Pidió una conferencia y volvió a redactar otro telegrama urgente, que decía: "Enhorabuena, cariño. Adelante. Te quiere. — José María."

—Es el número veinte de los telegramas que me pone hoy. No sé si será un poco de remordimiento, porque él fué quien me metió en este lío de cantar. Dijo que tenía condiciones, y como al fin y al cabo cantar es interpretar, acepté muy contenta. Me viene bien; ya sabes que soy siempre sincera. No me contrataban para el teatro. Ahora ya me llueven ofertas para hacer comedias, en algunas de las cuales tengo que cantar un par de canciones.

DIEZ EN EL BALANCIN

Como para compensar, Antolín García, el presentador de «La Voz de Madrid», ya plenamente hecho y felizmente derecho en el camino recto del triunfo, se ha metido a actor, e interpreta un papel en la película del Festival, de Salvia. Como para compensar el hecho de que el sensacional Fernán Gómez se haya metido a presentador de radio. Ayer me daba una tremenda sensación de debutante. Se le veía nervioso, como por excesiva preocupación por su debut, pese a su arrolladora personalidad.

—Todo esto es nuevo. Claro que el arte de presentar es también nuevo.

Dicen que le dan 50.000 pesetas por noche por su labor. Particularmente, me parece magnífico que se sepa compensar o bien un trabajo o bien una fama. Fernando fué testigo de la presentación de diez canciones, de las que haré examen.

Pasaron el Rubicón, con éxito, «TE DIRAN», y, con ella, Arturo Millán, su intérprete. El mismo que hoy presentará «COMUNICANDO». Atención a este número de Antonio Segovia, que puede ser, en cuanto a éxito, «El Telegrama» del presente año.

Para muchos es la mejor canción, para otra, a «VIENTO» le perjudica el antecedente de «La Montaña» y de «Io sono il vento». Particularmente, me parece muy buena esta composición del invidente Máximo Barata, un muchacho que ayer estaba bastante nervioso, interrogando a unos y a otros sobre el resultado. Quizá la voz de Torrebruno no tenga suficiente volumen como para dar la versión fuerte que «VIENTO» requiere. Creo que es un error el hecho de que este año no haya dos intérpretes para cada canción.

Barata—que ha sido discípulo de otro gran compositor, también invidente, Rodríguez Albert—me decía:

—Hay que procurar la dignidad de la canción ligera, pero, créame, teniendo necesidad de comer todos los días, nadie hace música frívola y sería por puro deporte.

«LUNA DE BENIDORM»

Como nuestros lectores que han tenido la primicia saben ya, es de Algueró y Rafael de León. Este número tiene una frase lírica verdaderamente acertada, pero encuentro que tiene un ritmo lánguido, falto de viveza en su intérprete. Lástica sería que por falta de un buen remero naufragase esta sencilla, pero graciosa embarcación musical.

Pedro Zaragoza, el dinámico alcalde de esta Villa, nos decía ayer:

—Dicen que esta «LUNA DE BENIDORM» es una canción un poco de pelotilla para nosotros, pero nadie sospecha que para ser pelotilleros los autores la deberían llamar «Luna de Zaragoza».

«RECUERDO DE ANDALUCIA» se parece como una gota de agua a otra gota de agua a «Ese es el amor», de Pepe Iglesias «El Zorro». Para compensar, los hermanos García Segura presentaron ayer «NO ME DIGAS QUE HORA ES», que, cantada por Lolita Garrido, alcanzó un buen éxito popular. Creo que «CORAL», de Segovia y López Quiroga, seguirá adelante, y, de paso, colocó a Ovidio Juárez, su sensacional intérprete, entre los tres cantantes que se situaron ayer para el Premio de Interpretación.

Pero había que esperar a hoy, porque puede que de las diez canciones que lleguen a la final la mayoría pertenezcan a las interpretadas en una de las dos series selectivas.

Fuera de concurso y fuera de canciones volvió a sorprender Gila. El primero de nuestros caricatos vive ahora el mejor momento de su vida artística. Se lleva de calle al éxito. Lo mismo que sus dos hermanos—uno licenciado en Ciencias Exactas y el otro a tan solo un año del título de arquitecto—que son Los Gemelos. En cuanto a Los Cinco Latinos demostraron una vez más la diferencia que va de la actuación personal a una grabación hecha con todas las perfecciones técnicas. Estos Cinco Latinos son a veces veinte, porque recurren a toda la orquesta, y son a veces tres, porque dos de ellos se quedaron en América y han sido sustituídos por suplentes.

LOS JURADOS

Creo que los jurados de todas las cosas deberían tener la independencia de que disfrutan los de este Festival. Son gente importante en sus profesiones, y cuando juzgan coplas, lo hagan con acierto o no, llevan la garantía de su honradez. Extraña el ver a Jaime de Foxá, que a estas horas debería estar ya pescando atunes en Ampuero, hablar de melodías:

—He pedido en cinta magnetofónica varias canciones para escucharlas y poder dar un dictamen definitivo sobre ellas..., con calma y sin preocupaciones, porque en esta ocasión es justo destacar la honestidad de los autores. Ninguno se ha recomendado. En cambio hay ciertas presiones hechas por amigos de algunos intérpretes...

Es natural. El intérprete premiado, así como el que sitúe a la canción vencedora, tiene grandes y prolongados contratos inmediatamente después de conocerse el fallo.

El Jurado, además, sabe que existe otro Jurado, el público, que no perdonaría engaños. Un público numeroso y selecto. Ayer acompañaban en la presidencia al ministro de Industria, señor Planell, todas las fuerzas vivas de la provincia, y presidía el delegado nacional de Prensa, Radio y Propaganda, señor Fueyo.

Todos se preguntan sobre el autor o autores que alcanzarán esa inmortalidad de urgencia que es la popularidad de una canción.

Finalizando, estamos a la espera de las diez restantes canciones, insistiendo en que ya hay un triunfador en este II Festival: la calidad de casi todo lo presentado. Y la organización, que sabe ir a más. Y al hablar de recuerdos justo es recordar a Bobby Deglané, que el año pasado fué enérgico regidor sobre el escenario. Y el que puso, con la decisiva ayuda de la R. E. M., todo el apoyo de esta cadena de emisoras y contribuyó al éxito del Festival de la Canción Española.

UNA COCINA ORBEGOZO PARA CADA HOGAR...
Blancas, carbón, 780 ptas.; con carbonera, 85 cm., 2.100 ptas.

IMECA

GLORIETA EMBAJADORES, 7
ZURBANO, 65 - PACIFICO, 82

¡SENSACIONAL!

ARMARIOS
Dos cuerpos, 1.200; tres cuerpos, forma, nogal, 2.300; otro colosal, 3.500

APARADORES
1.700, nogal forma

ALCOBAS
Alcoba nogal 7.900; Chipendal fantasía, 13.500; inglés caoba 16.000

Sillones desde 700 en adelante

COMEDORES
Comedor inglés, 20.000; italiano formica, 16.000; Chipendal, 15.000; moderno, 9.000; con vitrina, 12.000; aparador, 1.750; otro forma, con luna 2.500

TRESILLOS
Tresillo, 2.500; confortable, 3.000; elástico italiano, 4.000; elegantísimo, 4.500

CUARTOS ESTAR
Un conjunto de mesa libro, cuatro sillas tapizadas, mueble auxiliar y dos sillones, 5.100

SOMOS FABRICANTES DE NUESTROS MUEBLES
Por eso podemos ofrecerle
MEJOR CALIDAD, MENOR PRECIO
AGRADECEREMOS SU VISITA
ESTAMOS SEGUROS DE QUE VD. SERA EL AGRADECIDO
VISITENOS Y SERA OBSEQUIADO
EBANISTERIA PADILLA
PADILLA, 54 (PROXIMO AL METRO DE LISTA)

PAÑOS COPIADOR
Cualquier medida.
SIN COMPETENCIA
MANUFACTURAS J. M. B.
Tel. 31 17 90 Apartado 10.054

POR SU CAMA VIEJA DE LATON
le daremos una cama último modelo abonando la diferencia en veinte meses de crédito.
También tenemos muebles en general.
Alcalá, 182 - Tel. 553841

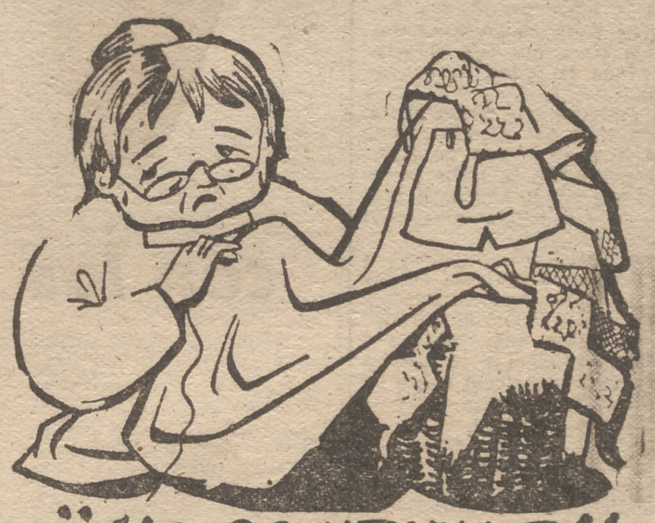

¡¡NO CONTINUE!!
¡¡No trabaje en vano!!
Saldos Pardiñas
ALCALA, 133

LE OFRECE DESCANSO CON LA CALIDAD Y PRECIOS DE SUS ARTICULOS

¡ASOMBRESE!

	Pesetas
BRAGAS señora	5,90
CALCETINES caballero	3,90
CALCETINES espuma, niño	6,90
SABANAS 1,90 centímetros, metro.	29,90
COMBINACIONES señora	29,90
SUETERS interlok, señora...	48,90
NICKYS fantasía, niño	10,90
CAMISAS caballero	36,90
CAMISON batista, señora	42,90

Y OTRAS MUCHAS PRENDAS QUE CONFIRMAN NUESTRO LEMA DE
¡¡¡CALIDAD Y PRECIO:
CLIENTE ASEGURADO!!!

CINCUENTA AÑOS TOREANDO: OCHO MIL TOROS ESTOQUEADOS

LA HERENCIA DE RAFAEL el Gallo

● 400.000 pesetas ● Cuatro cajas de puros ● Seis kilos de azúcar ● Tres sombreros de ala ancha

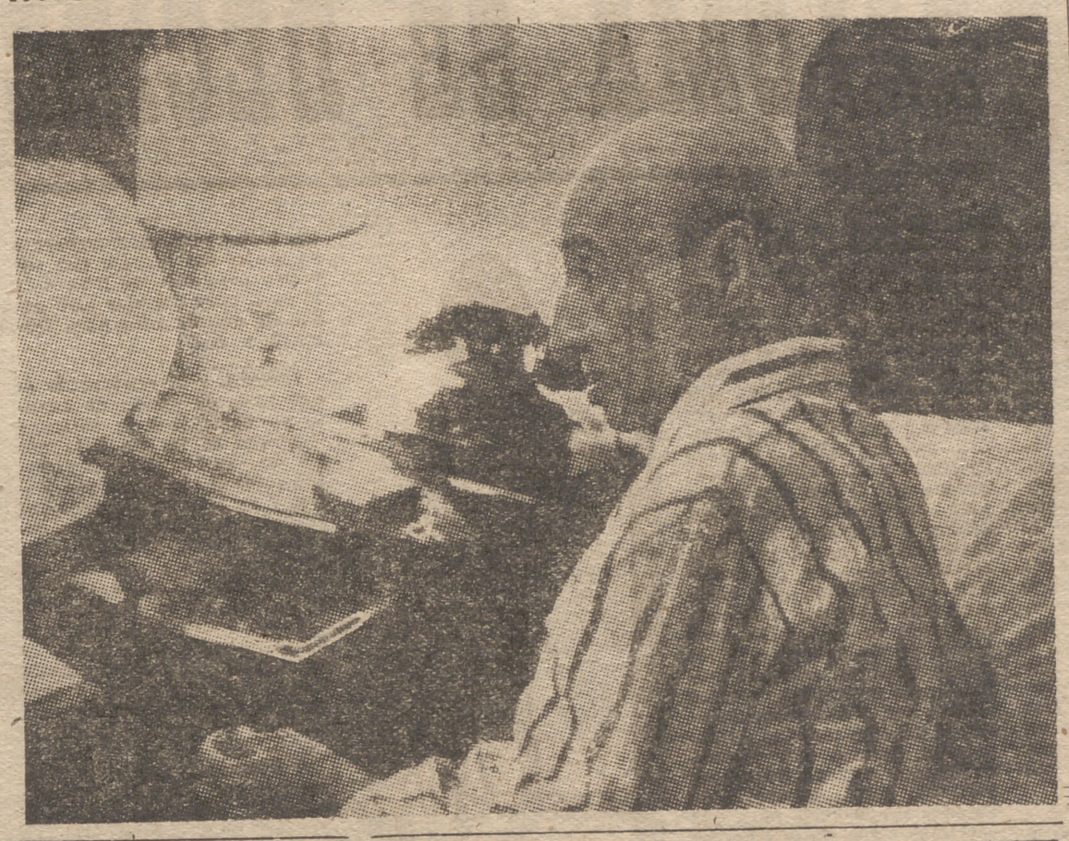

MURIO Rafael el Gallo y dejó su pequeña fortuna a la hermana que cuidó de él durante muchos años. La única heredera es la madre de nuestro común amigo José Ignacio Sánchez Mejías. Cincuenta años toreando, ocho mil toros estoqueados y toda una página del toreo se marchó con la muerte de uno de los más grandes toreros de todos los tiempos para dejar la herencia siguiente: 400.000 pesetas, cuatro cajas de puros, seis kilos de azúcar y tres sombreros de ala ancha. Rafael, el maestro, descanse en paz, era muy personal para sus cosas. Era Rafael el Gallo.

400.000 PESETAS

Cuatrocientas mil pesetas. Lo que cualquier matador de primera fila puede ahorrar en tres corridas ha sido la herencia en metálico de una gran figura de la tauromaquia en cincuenta años de actividad profesional. Y posiblemente, estas pesetas no las habría ganado él en el ruedo. Serían del último festival que se le organizó en Madrid. Así es la vida de los que fueron.

CUATRO CAJAS DE PUROS

Todos sabemos lo que agradecía Rafael un buen puro. Su casa, cuando llegaba la fiesta onomástica, se llenaba de puros. Rafael, como mínimo, siempre llevaba en el bolsillo superior de su americana media docena de puros. Sus puros, sus cafés y su sombrero de ala ancha eran las mayores alegrías de Rafael Gómez (el Gallo). Después de morir ha dejado cuatro cajas de puros. Desgraciadamente, no le dió tiempo a fumárselos. Sus amigos lo tenían tan bien calculado, que duraban los puros de un año para otro. Cuando se le iban terminando llegaba el día de su santo. Este año no podremos regalarle puros a Rafael. Le llevaremos flores a su tumba.

SEIS KILOS DE AZUCAR

Puedo contarlo, porque lo he vivido con él en Sevilla. No faltaba a su tertulia de los cafés Britz y Los Corales. Rafael tomaba varios cafés al cabo del día. Siempre sin azúcar. Le gustaba llevarla a casa. Recuerdo que me preguntó un día:

—Hijo, ¿tú quieres azúcar?

—Sí, maestro.

—Entonces, nada.

—¿Es que no le han puesto?

—Sí, no faltaba más. Es que si te gustaba el café sin azúcar, yo me quedaba con el "cortadillo". El dueño del bar tiene mucha.

Lo recuerdo como si fuera hoy mismo. Rafael gozaba con llevar el azúcar de los bares a su casa. Rafael tomaba muchos cafés al cabo del día. Me dicen que se calcula en unos seis kilos el contenido que había en un paquete que guardaba en su habitación. Otro recuerdo que no caerá en mucho tiempo de nuestra mente.

TRES SOMBREROS DE ALA ANCHA

Envidia, y a la vez modelo, era de todos los sevillanos el estilo tan personalísimo de Rafael luciendo el sombrero de ala ancha. Lo usaba marrón, con cinta negra. Rafael aparecía por la calle Tetuán, y todos teníamos que mirarle. Rafael, señores, tenía un estilo personalísimo en su forma de vestir. Hoy, sus tres sombreros descansan y continúan llorando la muerte de Rafael Gómez (el Gallo).

Me lo cuenta Ricardo Meneses, un buen sevillano:

—Unos turistas han querido comprar uno de los sombreros de Rafael. Pero su hermana no se desprende de nada que tenga el más mínimo recuerdo de su vida. Tengo entendido que ofrecían bastante dinero.

—¡Todo lo de Rafael vale mucho más que el dinero!

Juan PALMA

MINISTERIO DE INFORMACION Y TURISMO

Noticiarios y Documentales Cinematográficos "NO-DO"

JUNTA ADMINISTRATIVA

Se convoca concurso para OBRAS DE CONSTRUCCION de UNA ENTREPLANTA EN EL GARAJE DEL EDIFICIO DE "NO-DO", en la calle de Joaquín Costa, número 43:

En la secretaría de esta Junta podrán examinarse los pliegos de condiciones técnicas y legales así como los modelos de proposición.

Los industriales a quienes interese pueden presentar ofertas ajustadas al modelo oficial, en sobre cerrado y lacrado acompañado de otro en el que se contenga la documentación exigida por el pliego de condiciones, con indicación exterior de tal contenido.

Las proposiciones y documentación se presentarán en el Registro General de "NO-DO" antes de las 13 horas del día en que se cumplan 30 hábiles a partir del día siguiente de la publicación del anuncio en el "Boletín Oficial del Estado", dirigidas al ilustrísimo señor presidente de la Junta Administrativa.

Todos los gastos que origina este concurso serán por cuenta del adjudicatario.

Madrid, 27 de julio de 1960.—EL DIRECTOR.

UNA PELICULA DE GRAN ACCION QUE PONE A PRUEBA LOS NERVIOS DE LOS ESPECTADORES

BENGALA FILMS S.A.

STANLEY BAKER, HERBERT LOM
PEGGY CUMMINS PATRICK McGOOHAN

DIRECTOR: C. RAKER ENDFIELD

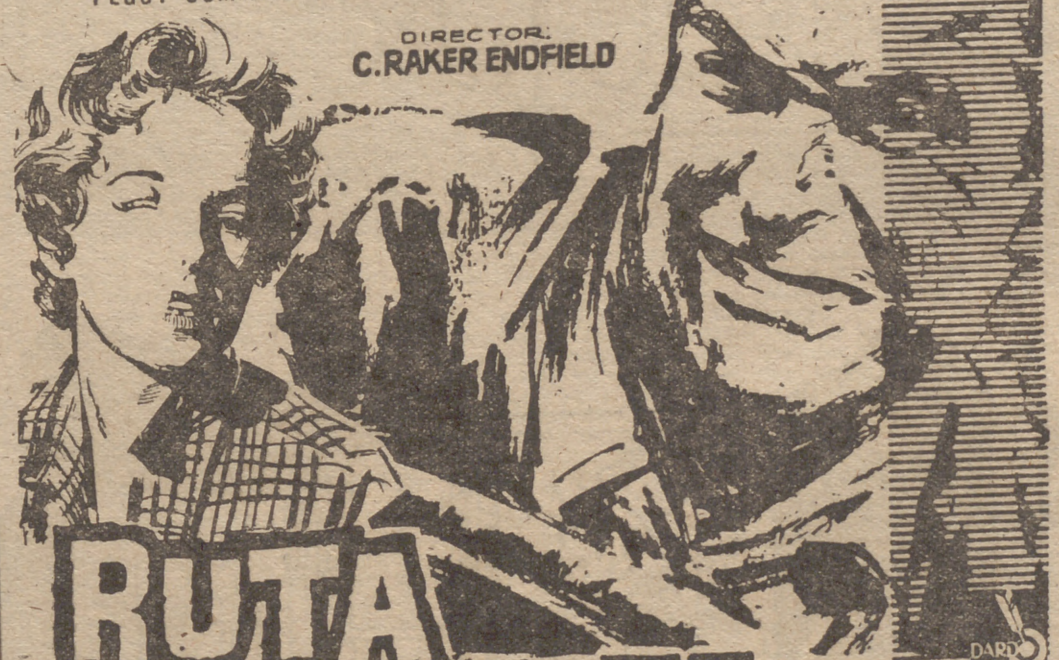

VOLANTES INFERNALES EN DUELO A MUERTE

AUTORIZADA PARA MAYORES

en verano ...
VETERANO
OSBORNE

LOS COLORES TRAEN LA SALUD O LA ENFERMEDAD

EL ROJO ATACA EL CORAZON; EL ROSA, EL HIGADO; EL BLANCO TRAE IDEAS NEGRAS; EL VERDE HACE DORMIR; EL AZUL CONCENTRA EL ESPIRITU Y EL AMARILLO ALEGRA

GINEBRA. (Crónica especial para agencia Fiel, por Paul Blondais.)—Sabios y psicotécnicos han estudiado la influencia de los colores sobre el comportamiento, llegando a la conclusión de que la salud, el carácter, son el reflejo de los colores que los rodean. Nuestro dinamismo depende de los tonos que decoran las paredes, porque los colores que el ojo registra estimulan la hipófisis, por ella, todas las glándulas de nuestro cuerpo.

El más agresivo de todos es el color rojo. No abunda mucho en las decoraciones, pero se emplea para mezclar y obtener ocres claros u oscuros, que tienen las mismas propiedades. El rojo simboliza el fuego, la sangre, la pasión. Es peligroso para el organismo. Vivir en una habitación pintada de rojo amenaza con subir la tensión arterial de uno a dos, multiplicar por dos el ritmo de la respiración y el trabajo del corazón, agotar el sistema nervioso y provocar la irritación y la cólera. Verlo todo rojo no es una frase, es una realidad. El rojo es particularmente nocivo para los cardíacos, cuyo corazón debe estar al abrigo de esfuerzos y emociones.

El propio rosa, color tan querido por las muchachas, no agrada a los médicos. Trastorna el funcionamiento del hígado y vésícula y es responsable de muchas digestiones difíciles. Prohibido en los comedores.

Por el contrario, el verde, complemento del rojo, es apaciguador. Beneficia los ojos y relaja la vista. Trae la calma, la dulzura, el reposo. Es el color del sueño. Si duerme mal, pinte su dormitorio de verde. Rodéense de color verde: trajes y vestidos. Para aprovecharse de las virtudes tranquilizadoras de este color, numerosas clínicas han pintado de verde las habitaciones donde reposan los niños. Se ha comprobado que los enfermitos estaban menos nerviosos y se dejaban atender mejor. Los animales, que no se equivocan, prefieren el verde; un gato elegirá sin vacilar, entre otros, el cojín verde para descansar en él.

Cuando «Ike» decidió pintar su residencia de Wáshington, apeló a especialistas en tonos funcionales. Al fin se eligió un color para su despacho: el azul, el que facilita al máximo la concentración intelectual. Un experimento realizado con niños del mismo nivel cultural en aulas de colores distintos, una blanca y otra azul, dió la victoria a los de la última. Porque el azul aporta también ideas nuevas y relajación. Claro, evocar el aire libre, las vacaciones. Los pulmones se dilatan más y el número de glóbulos rojos aumenta, dando una impresión de bienestar

El sol, cuando brilla, nos hace más ligeros, alegra el corazón. El amarillo luminoso tiene todas las virtudes del sol. Es el color de la alegría, mantiene el optimismo, equilibra el sistema nervioso y conviene a los tristes y deprimidos. Aumenta nuestra agudeza visual y facilita los trabajos de precisión. En las relojerías aumenta el trabajo de un 20 por 100. El naranja participa del amarillo y del rojo. Es el color del entusiasmo, disipa la melancolía, los tímidos se sienten libres y audaces.

Hay colores que debemos buscar y otros de los que debemos huir, como el negro y el marrón, que deprimen y enferman. Lo mismo que el blanco puro, que engendra ideas negras. No en vano es el color de luto de los japoneses. El violeta es dulce y descansa. Conviene que salpique las paredes con algunas manchas. Estas pinceladas crean un ambiente primaveral. Lo ideal es pintar techos y paredes con un tono un poco frío, un verde ligero o un amarillo pálido. Como contraste, rojos vivos o azules marinos para cojines y tapices. Así vivirán felices. ¡Ah!, y teñir, como los americanos, de colores los alimentos que se sirven en la mesa.

Blanca Alvarez escribe: "La familia que no existió"

PALOMA SE DECIDE

PALOMA es como la astillita de ese gran árbol bajo el que se cobija la familia y que es el padre. Germán se ve en ella reproducido a pequeña escala; observa sus mismas reacciones, sus mismos sentimientos más íntimos, sus cualidades más queridas, sus defectos —los contumaces defectos que no ha podido arrancar del todo a lo largo de los años, aunque sí los ha compensado adquiriendo unas virtudes que casi los anulan—. Germán ve en Paloma hasta los pequeños gustos, que nadie sabe de donde nos vienen, como preferir la calle empedrada a la marcada sobre el asfalto, sentirse impulsado en un momento a acariciar la cabeza de un perro vagabundo, a comprar lotería de la O. N. C. E., tras haber cobrado, y no por un deseo de ganancia, sino por un impulso compensador: «Si yo tengo, tú debes tener.»

Ayer, Germán, durante la cena que la familia tomó en la terracita—terracita adornada con los tiestos, que han brotado, más que del agua y de la tierra, de los desvelos de Ana y de don Juan Antonio—, empujados todos allí por el calor, observaba a Paloma. Su forma de coger los cubiertos y de mover las manos, sus exclamaciones, su ceño fruncido cuando no entiende algo a la primera... Es como un renacer de sí mismo, un verse fuera de sí, proyectado, poseedor de una naturaleza nueva. A Germán, la familia le da mil ocasiones para estudiar y reflexionar lo que después traslada al ámbito social. Toda su actuación profesional, la comprensión que fluye de él espontánea hacia sus inferiores, el respeto a sus superiores, el acatamiento de la disciplina que impone la vida en la gran comunidad que rodea, la serenidad que ha adquirido para contemplar de frente los problemas que le son planteados por envidiosos, aduladores, débiles y versátiles, la forma razonable y cordial como los resuelve; toda su personalidad, en definitiva, está como modelada por esa presencia constante de la familia dentro de él. No puede ver a los demás hombres, esos que vienen hasta su despacho con las manos llenas de preocupaciones y los ojos repletos de inquietud, como a seres ajenos, de los que uno no puede ser solidario. Jamás desconfía de quienes van a verle para que «arregle» cerca de la empresa situaciones dudosas; jamás se niega a sugerir soluciones; jamás deja de analizar en su interior las circunstancias que han podido empujar a un hombre a faltar a un deber... Debe enfrentarse a veces con quienes ocupan puestos por encima de su categoría laboral; debe discutir soluciones precipitadas, arriesgarse a perder la confianza de los que, en definitiva, retribuyen su intenso trabajo; o a provocar su irritación, lo que en el fondo es lo mismo. Pero Germán sabe que si no actuara

así, al llegar la hora de la reunión familiar se vería imposibilitado para aconsejar a sus hijos, para recompensar a su mujer del trabajo que suponen para ella las faenas de la casa, para premiar a su padre de cuanto hizo para formarle a él...

Germán está convencido de que nada se pierde de cuanto se hace. Que la sociedad —porque es ley de Dios que así sea—se beneficia de cuantos actos él realice, si son justos, y se resiente de cada injusticia cometida, de cada cobardía oculta, de cada venganza llevada a cabo aun en el secreto... El sabe que los hijos recogen lo que los padres siembran y que la vida de un hombre se amplía, se reproduce y se agiganta hasta límites que nadie puede prever cuando ese hombre está inmerso en una sociedad.

A Germán le complace pensar en estas cosas. Le animan a seguir adelante. Le compensan de las sonrisitas de quienes le envidian, no le comprenden y le acorazan contra la vanidad que pudiera nacerle del respeto que sabe que inspira a quienes le conocen a fondo.

Y ayer, Germán volvió a sentirse tocado con un premio mayor en una lotería que él juega interiormente. Paloma soltó de pronto, en mitad de la cena:

—Lo tengo decidido. Sé lo que quiero ser. Es lo que más me gusta. Papá, ¿me podrás enseñar a ser lo que tú eres?

noticia de la casa

por Carlos Flores

DOS SOLUCIONES PARA LA TV.

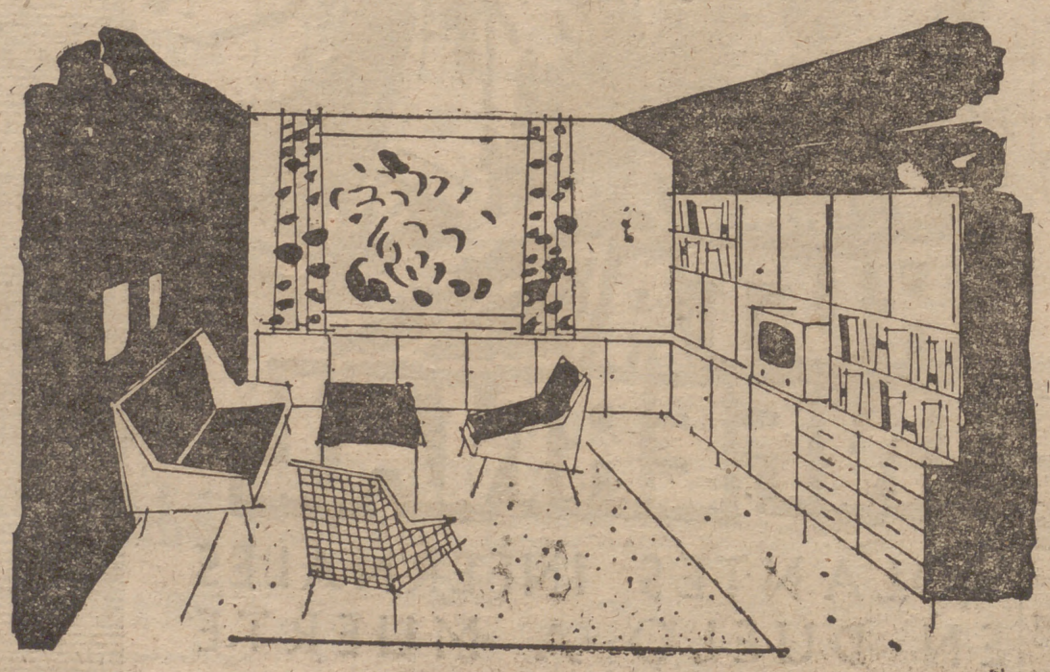

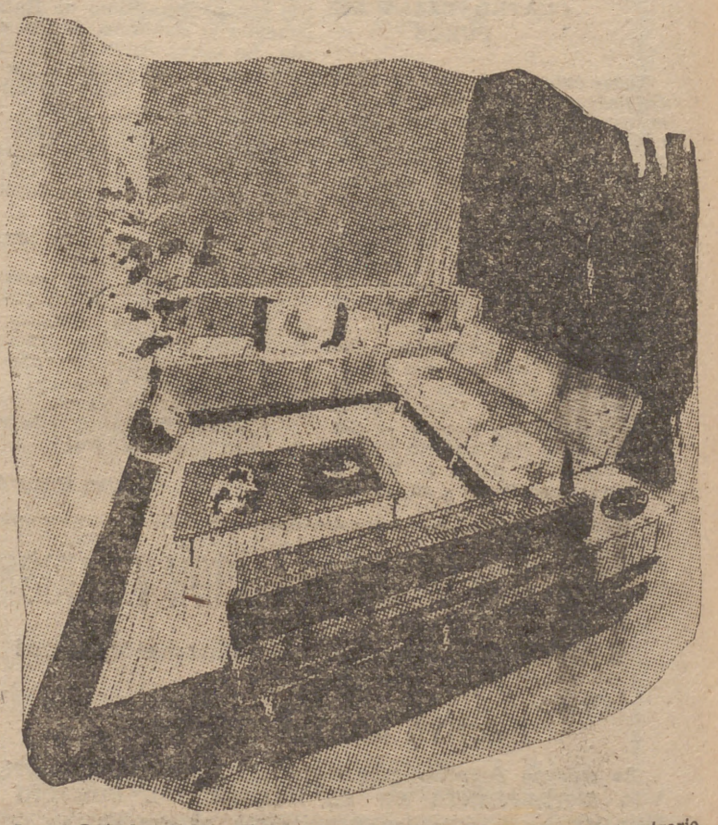

NO todo el que adquiere un aparato de televisión está en condiciones de organizar de nuevo la instalación de su cuarto de estar para asignarle un lugar adecuado a aquél. En los dos ejemplos que hoy ofrecemos se observa cómo en una biblioteca preexistente se ha aprovechado uno de los huecos para situar el televisor de modo que la visión cómoda de los programas sea posible para un buen número de personas. En el otro dibujo, por el contrario, se ha tomado el televisor como centro de atracción de toda la estancia. Como puede verse, el aparato va colocado en la parte central de un sencillo mueble adosado a la pared, que sirve asimismo como pequeña estantería y portarrevistas. Los asientos se han resuelto mediante un par de sofás formando una ele, con capacidad suficiente para siete u ocho personas.

El marqués de LA VALDAVIA CUENTA SU VIDA

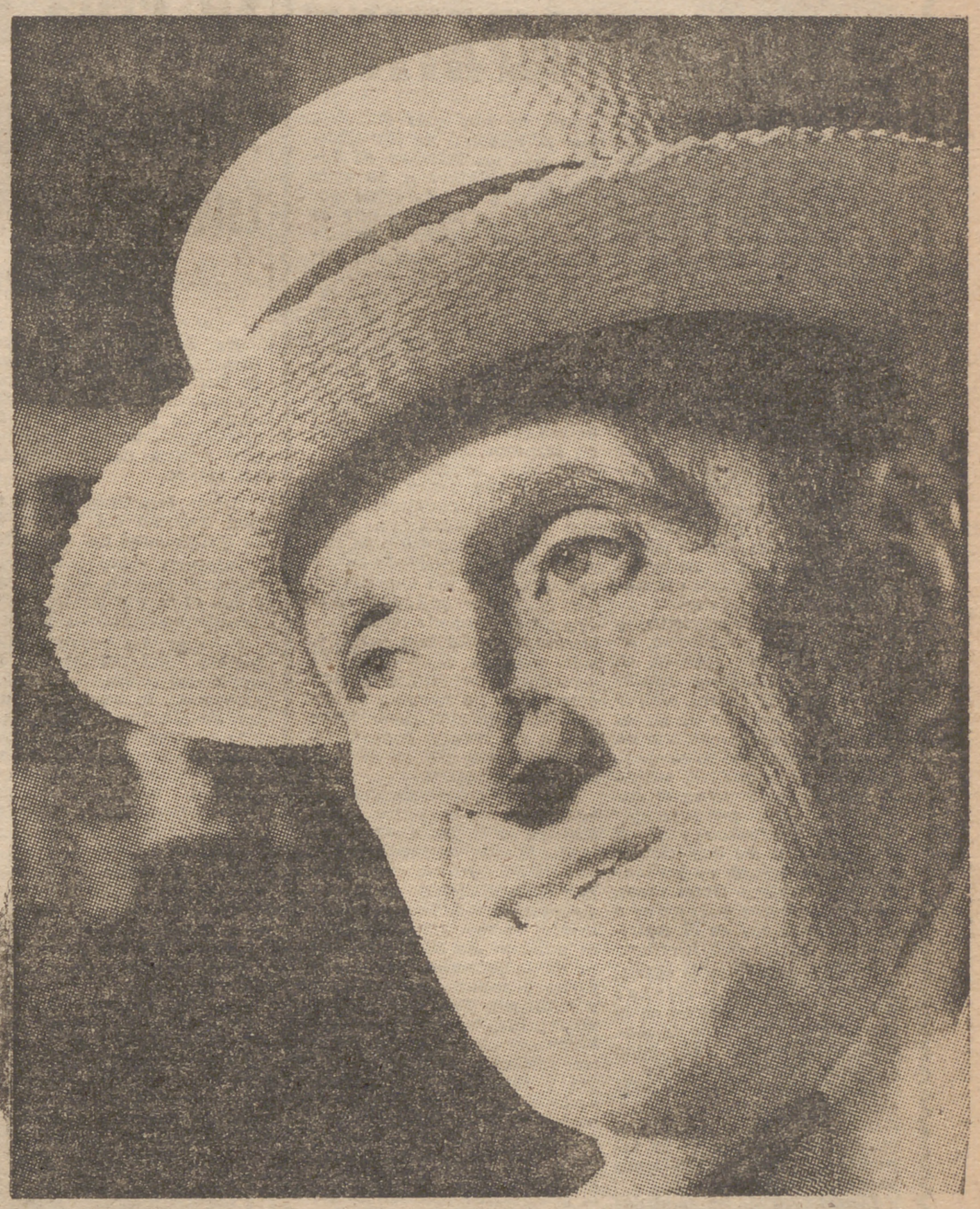

Por MARINO GOMEZ-SANTOS

JUNTO a la biblioteca hay un pequeño salón con libros, fotografías enmarcadas y carteles de toros de las numerosas corridas de beneficencia organizadas por el marqués de la Valdavia.

Las fotografías están ya algo desvaídas por el tiempo; pero se distingue bien un coche de caballos, con cochero; las personas que lo ocupan y el fondo forestal del Retiro.

—En esta fotografía estoy yo acompañando a mi madre, y en esta otra, mi mujer, mi hijo y yo. Casi todas las tardes íbamos al Retiro. Durante muchos años paseé a caballo, o guiando el coche, cosa que me gustaba mucho. Eran otros tiempos. Al atardecer asistía a algún vermut en los teatros, pues así se llamaba a las funciones de la tarde, que empezaban entonces. En aquella época a que me refiero, a excepción de los jueves, las funciones de teatro eran sólo por la noche.

Pasamos al despacho y el marqués de la Valdavia se sienta en su sillón. Le veo a través de un crucifijo de plata que preside su mesa de trabajo.

—Oiga usted, marqués. ¿Y quién estaba entonces en el teatro?

—Hombre, pues todas las figuras que hoy forman la historia de la escena, las cuales están en la memoria de todos. En Eslava cultivaban el género chico Julia Fons, que vive felizmente; Carmen Andrés, Carmen Sánchez Jiménez, "La Chelito", "Fornarina", que se dió a conocer en el salón Actualidades de la calle de Alcalá y en Romea, catedral de las varietés.

Mientras habla, maneja el pay-pay, su inseparable artefacto en los meses de verano, que forma parte de su personalidad, como la capa española en invierno.

—¿Qué quiere usted que le diga ahora?... Estoy a su disposición hasta dentro de una hora que tengo que salir para mi despacho de la Jefatura Nacional del Servicio de Excautivos, que presido.

—Creo que hemos llegado al momento de que hable usted de cómo se inició su vida política.

Cierra el pay-pay y da un golpecito con él sobre la carpeta que tiene delante.

—Pues mi gran afición política hizo que experimentase una enorme satisfacción en lograr una entrada para la tribuna de las Cortes, a fin de presenciar los debates que allí tenían lugar y poder admirar la oratoria destacadísima de figuras preclaras, como don Antonio Maura, don José Canalejas, don Segismundo Moret, Vázquez de Mella. ¿Quién más?... Bueno; don Eduardo Dato, don Melquíades Alvarez, don Francisco Silvela y don Juan de la Cierva, entre otros.

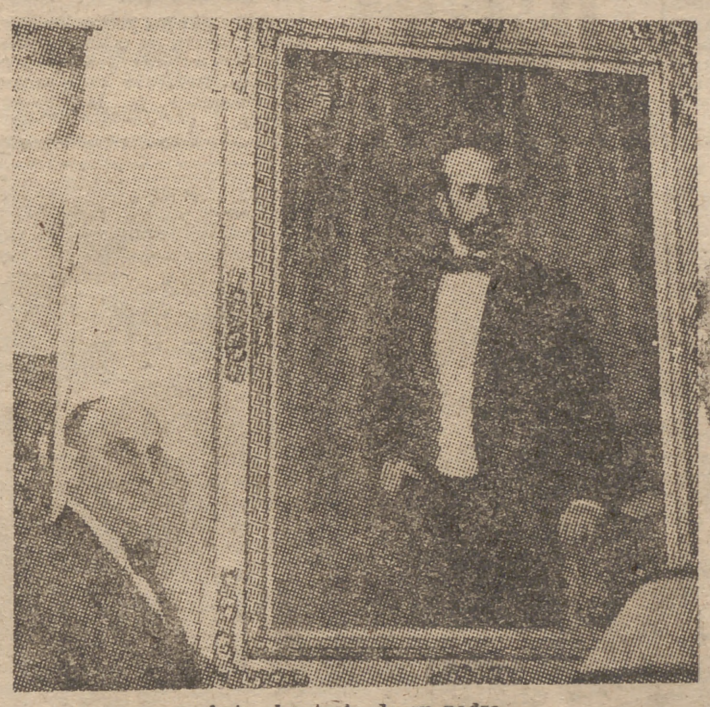

Ante el retrato de su padre.

3 «CON DON EDUARDO DATO FUI YO GOBERNADOR CIVIL DE SANTANDER»

Ambiente político en los pasillos de las Cortes. El marqués de la Valdavia recuerda a Azorín en sus años de cronista. También me habla de Wenceslao Fernández Flórez y de Luis de Galinsoga.

—¿Recuerda usted algún incidente entre aquellas figuras políticas?

—Hombre, los debates tenían gran altura, y la parte de incidencias o de violencia las iniciaba principalmente Rodrigo Soriano. Ya empezaban a llegar allí los diputados socialistas, y recuerdo que se recibió con gran curiosidad la presencia del primer diputado obrero, un tonelero llamado Jaime Anglé, que procedía de algún distrito catalán, creo recordar que de la provincia de Tarragona. Después llegaron Pablo Iglesias, Besteiro, Largo Caballero y, posteriormente, Indalecio Prieto.

Su enorme vocación política le hacía desear, ya siendo muy joven, el poder acercarse y conversar con aquellas figuras que tomaban parte en los debates.

—En los intermedios bajaba de la tribuna para ver si podía relacionarme con unos y con otros, que, llevado de mi afición y de mi admiración hacia estas figuras cumbres, constituía un honor y un auténtico contento. Anhelaba el poder tener algún día un acta de diputado, para que la situación mía permitiese ya una convivencia y, sobre todo, una eficacia que yo quería prestar a lo que estimaba y estimo como nobilísimo, que es la política.

Es entonces cuando surgen las primeras elecciones, a las que el marqués de la Valdavia acude faltándole unos meses para cumplir la edad reglamentaria.

—Realizo mi anhelo de tener un acta de diputado, alcanzándola por Saldaña, provincia de Palencia, capital, por decirlo así, de la Valdavia. La lucha fué extraordinariamente fuerte. Tuve que luchar con persona extraña a la provincia, pero que llegaba a ella con el programa, tentador para no pocas personas, de la compra de votos. Claro es que la adhesión de aquellas gentes a mis apellidos y a la convivencia que yo venía teniendo con ellas hizo que pudiese triunfar, no sin dificultades y gastos, pero logrando una mayoría de unos 400 a 500 votos.

Fué entonces cuando se presentó la dificultad de la protesta de su elección, no por la legalidad de la misma, sino por la incapacidad debida a no haber cumplido los veinticinco años que la ley determinaba.

—Me faltaban pocos meses. El acta viene al Supremo, trámite obligado a la sazón, y después de inhibirse este alto tribunal tienen que resolver las Cortes. Tras un pequeño debate, influyendo mucho la simpatía que siempre despierta la juventud, y el ver que pese a toda la propaganda que hiciese mi adversario, de que no había cumplido la edad, fuí proclamado diputado, siendo el primer secretario de edad, por ser el más jóven de la Cámara.

El marqués de la Valdavia se levanta para pasear por su despacho.

—Ya estaba yo contento. En ese momento no me cambiaba por nadie. ¡Qué alegría al salir yo de las Cortes y por la carrera de San Jerónimo hacia el Casino de Madrid! No me cambiaba por nadie, pese a conocer mi modestia; pero la investidura lograda era superior a todo. Yo pertenecía al Parlamento español.

Comienza su vida activa en el Parlamento, no faltando a él y siguiendo los debates con mucho interés.

—Esta ilusión y este orgullo bien legítimo de decir «soy diputado» me llevaba a querer tener alguna intervención parlamentaria lo más pronto posible; pero aquí estaba lo malo, pues ese deseo iba acompañado del temor que determinaba el establecer un contraste entre mi valer y la altura extraordinaria de aquellas figuras de que antes he hablado y otras que sin mencionar quedan, por no hacer el relato interminable.

Empieza su labor en comisiones y sigue una intervención en relación con los bienes de propios que poseían los ayuntamientos y que eran materia que interesaba mucho a los mismos.

—¿A qué partido estaba afiliado usted?

—Estaba afiliado, como lo he estado siempre, al partido conservador y como tal luché en las elecciones y de manera muy concreta al lado de don Abilio Calderón, que era el jefe del mismo en la provincia de Palencia y un gran benefactor de aquella tierra. Con natural contento puedo decir que no varié mi postura ni la he cambiado y que a las órdenes de don Eduardo Dato y de don Abilio Calderón actué siempre, hasta que el Movimiento Nacional me llevó a encuadrarme en F. E. T. y de las J. O. N. S.

Es la hora para el marqués de la Valdavia. Sale por el pasillo de la casa y vuelve con su chaqueta de verano, sacando la tilde del pañuelo por el bolsillo y buscando su cartera de papeles.

—Bien, vámonos. Ahora recojo aquí mi sombrero y salimos hacia la calle, que estará un poco calurosa, pero que mejorará notablemente al atardecer, porque ya sabe usted que en Madrid, en verano, las noches a veces refrescan demasiado.

Es su frase simpática, que gusta de repetir con frecuencia, añadiendo que el calor de estos últimos días de julio es una cortesía madrileña hacia los lugares de veraneo, para que se animen los madrileños, que han de llenar hoteles y casas particulares en las provincias del Norte.

—Después cede el calor en Madrid y aquí también se veranea divinamente.

Por la escalera le pregunto al marqués que si conoció personalmente a don Eduardo Dato, de quien me hablaba antes.

—Con don Eduardo Dato fuí yo gobernador civil de Santander en dos jornadas regias, teniendo la gran satisfacción de estar cerca en ellas de Sus Majestades los Reyes de España, dándome cuenta bien exacta del patriotismo extraordinario, del talento y del amor a España de don Alfonso XIII.

Al llegar al portal pregunta al portero que si hay algún recado, y luego se vuelve hacia nosotros:

—La etapa mía de primer verano de autoridad en Santander fué relativamente sosegada, pese a los grandes conflictos sociales que entonces se producían, logrando que la huelga metalúrgica que hubo en los Corrales de Buelna tuviese un compás de espera para someter la cuestión al Instituto de Reformas Sociales.

Me dice también el marqués de la Valdavia que la zona minera, por su proximidad, determinaba que constantemente llegaran de ella a la capital de la montaña gentes con propósitos de perturbación.

—Pero todo se pudo dominar y encauzar sin mayores dificultades, concluyendo mi etapa con poner la primera piedra de una institución de caridad que se denominó Asilo Nocturno Reina Victoria, complemento de la que venía funcionando, obra de otro gobernador de Santander que se llamó don Alonso Gullón.

Al año siguiente, y pocos meses antes de comenzar el verano, don Eduardo Dato y don José Sánchez Guerra, entonces en perfecta colaboración para el desenvolvimiento de la política conservadora, creyeron conveniente que el marqués de la Valdavia volviese al Gobierno Civil de Santander.

—Disciplinado siempre, dije que estaba a su mandar, si bien no ocultaba que segundas vueltas en los cargos, a mi entender, no suelen verse acompañadas del éxito, pues las maneras de cada uno y sus sistemas de actuación son conocidos y muchas veces pierden eficacia por el anuncio que de los mismos se hace. En el intermedio había habido una huelga general, y yo fuí a restablecer la normalidad.

En este momento llega el coche, y el marqués me dice que puedo acompañarle para seguir hablando.

—Aquel verano, con motivo de la muerte de un productor peluquero, se declaró una huelga general de cuarenta y ocho horas que terminó felizmente. Salí yo del Gobierno Civil por haber sido elegido nuevamente diputado a Cortes por Saldaña.

Volvió a las tareas parlamentarias para colaborar en la política conservadora.

—Esta política tuvo un signo social que le imprimía esa figura tan extraordinaria que era don Eduardo Dato, y que se adelantó con mucho a reformas sociales que después hubieron de venir, como el Instituto Nacional de Previsión, que fué su gran obra, en la que tuvo de eficaz colaborador a don Severino Aznar.

Para un hombre de treinta años, hablar con un personaje contemporáneo que ha conocido a don Eduardo Dato, asombra. Casi con timidez nos atrevemos a preguntar al marqués de la Valdavia que cómo era don Eduardo Dato de cerca.

—El hombre más fino y más suave de formas, pero con energía. No perdía tiempo en exacerbarse y todo lo concentraba en una cosa apacible y amable que confundía a las gentes, porque creían que no era esto compatible con la energía. Hay que recordar que fué muerto por los enemigos del orden, que le eligieron por su actuación en favor del mismo.

Hay que ir al dato humano, al dato personal.

—¿Y usted dónde estaba en el momento del atentado?

—En el Casino de Madrid. Llegó a mí tan pronto la noticia que pude ir a la Casa de Socorro de la calle de Olózaga, esquina a Recoletos, siendo el tercero o cuarto en llegar allí. Por eso pude ver a aquel hombre, de figura finísima, aún caliente su cadáver, causándome una profunda impresión, como la que ocasionó luego en Madrid, cuando se supo la noticia. Había muerto un gran patriota, que ofrendó su vida en cumplimiento de sus deberes de gobernante y en defensa del orden social.

El marqués de la Valdavia entra en su despacho de la Jefatura de Ex Cautivos, donde le aguarda la carpeta de la firma.

(Continuará.)

MADRID, ACTUALIDAD

TOMBOLA SIMPATICA

AQUI estamos con lo que pudiéramos llamar un problema de la vida madrileña y urbana en general. Las tómbolas. Parece que la primera de los últimos años se le ocurrió a un ilustrísimo obispo valenciano. Y dió resultado. Luego ha venido la otra, la nuestra de la Vivienda, en Madrid, en el paseo de Recoletos. Y la de «Suerte y color», en Cibeles. De la de la Vivienda no vamos a decir nada que Madrid no sepa. La gente se cita en ella. Al terminar los espèctáculos, a última hora de la noche, las parejas o las pandillas de amigos y amigas quedan en que «luego nos daremos una vuelta por la tómbola». Como antes debían decir: «Nos veremos en el salón del Prado, en los jardines del Retiro o en la Castellana».

Hay episodios graciosos, y muy de novela psicológica, en la tómbola. Por ejemplo, él se fija que ella gasta cientos de pesetas y le parece mal. O ella se fija en que él no es rasgadísimo y no compra un buen número de boletos. Y, aún peor, deja que ella misma se los pague. Y viene el comentario o el pensamiento: «Menuda derrochona.» Y el «éste será de los que cuando se casen le tasará los garbanzos a su mujer.» Otras veces, por veinte duros gastados a tiempo, pues cae en el matrimonio hasta la rica heredera.

Viene el jugar con la suerte. El darse cuenta que ciertas personas nunca aciertan en la tómbola. Ni un premio de consolación. «Menudo gafe, vaya cenizo que tiene, etcétera.»

Sus fines benéficos, la tómbola los cumple a maravilla. Gusta hacer más la caridad, que casi no lo parezca, con esperanzas de que la fortuna nos pueda sonreír por medio.

Llevan, eso sí, las tómbolas el perjuicio de su ruido. Y la proliferación temible, no sabemos si a espaldas de los impuestos municipales, de unas tombolillas o barracas de rifas, gritadoras, chillonas, y donde no hay más beneficio que el personal de los «listillos» que las instalan. El barrio de Chamberí se ha visto perjudicado y perseguido por ellas. Con su horrible aire de barracas de pueblo y sacacuartos de gente menuda, menegildas, colegiales, amas de casa modestas y de pocas luces. En fin, «la rifa», en todo su apogeo, como último reducto urbano del sacamuelas antiguo. No dudo de la probidad comercial de los industriales que levantan sus «tombolillas» de mil colores. Pero, fatalmente, inspiran desconfianza.

La más simpática de las tómbolas que tienen razón de ser, de las que pudiéramos llamar garantizadas, es, para mí, la de la Asociación de Inválidos. Se ha instalado en un punto céntrico. En una tienda, con lo que ha quitado todo aire de barraca, de feria pueblerina. Y grita con carteles, más que con altavoces. El personal es atentísimo y hay poco ruido. La suerte y la beneficencia pueden amar también y encontrarse a gusto en ambientes que por su silencio son más refinados.

Ahora, esta tómbola, que nos hace pensar en la posible capacitación de la gente más inerme en la vida, los inválidos, da una fiesta. Música, canciones, fuegos artificiales, actuación de artistas, bailes y, finalmente, sorteo extraordinario El próximo día 30, en la plaza de la Moncloa. Parece de perlas y socialmente moderno y justísimo. Todas las damas distinguidas han tenido a gala hacer sus obras de beneficencia, mediante festivales de estos, y tómbolas, bien que en ámbitos particulares. En un ámbito popular, siguiendo una tradicional costumbre en la «ayuda a nuestro prójimo», puede hacerse lo mismo. Y, en la generosidad económica, todos los madrileños, cualesquiera que sea su situación, pueden demostrar que su corazón es también distinguido.

Eugenia SERRANO

Junta organizadora de los actos del III Centenario de Velázquez

El Ministerio de Educación Nacional ha dictado una disposición constituyendo una Junta coordinadora de los actos que organiza o hayan de organizar los Centros y Organismos oficiales en conmemoración del III Centenario de la muerte de Velázquez.

La Junta está constituída por los directores generales de Bellas Artes, Relaciones Culturales, Archivos y Bibliotecas, Información, Turismo, Tesoro y Cultura Hispánica, presidentes de la Real Academia de la Historia y de la de Bellas Artes de San Fernando, directores del Museo Nacional del Prado y de la Escuela Superior de Bellas Artes de Madrid, alcaldes de Madrid y Sevilla y rectores de las Universidades de Madrid y Sevilla y secretario general técnico del Ministerio de Educación. De esta Junta se ha designado un Comité Ejecutivo de cinco miembros, presidido por el director general de Bellas Artes.

Bajo la presidencia del ministro de Educación Nacional, señor Rubio, ha quedado constituída dicha Junta, y en ella quedó aprobado en principio el programa de actos que damos a continuación:

En Madrid, el 6 de agosto: A las doce, funeral en la iglesia parroquial de Santiago, donde estuvo enclavada la de San Juan, en que se enterró a Velázquez. El 15 de octubre: Inauguración de las salas reformadas dedicadas a Velázquez en el Museo del Prado; actos organizados por el Ayuntamiento de Madrid. El 31 de octubre: Inauguración de la columna dedicada a Velázquez en la placeta de Ramales, lugar donde estuvo situada la desaparecida iglesia de San Juan, donde fué enterrado Velázquez; por la tarde, en la Real Academia de Bellas Artes de San Fernando, acto académico organizado por el Instituto de España. El 3 de noviembre: Inauguración de la Exposición «Velázquez y lo velazqueño», organizada por la Dirección General de Bellas Artes en el Casón del Buen Retiro. El 20 de enero: Clausura oficial de la Exposición «Velázquez y lo velazqueño».

En Sevilla, el 7 de diciembre: Por la mañana, funeral en la parroquia de San Pedro, donde fué bautizado Velázquez. Por la tarde, acto académico de clausura oficial del Centenario organizado por la Universidad en la Academia de Bellas Artes de Santa Isabel de Hungría.

Durante la celebración de la Exposición tendrá lugar en Madrid la reunión del IV Congreso de Cooperación Cultural Internacional, que tratará del tema «Velázquez». Por su parte, la Casa Velázquez, de Madrid, celebrará también unos coloquios en torno al pintor.

NOTAS DE SOCIEDAD

ENLACE BARRIOS - CRUZ

En la iglesia parroquial de Nuestra Señora de Covadonga se ha celebrado el enlace matrimonial de la bellísima señorita María del Rosario Cruz-Carabache con don Félix del Barrio. Apadrinaron a los contrayentes el hermano del novio, don Blas del Barrio, y la señorita María Cruz Carabache, hermana de la novia. Bendijo la unión el reverendo padre don Pedro Zurita. Terminada la ceremonia, los numerosos invitados fueron obsequiados con una cena fría. Los recién casados emprendieron su viaje de bodas por diversas capitales de España y del extranjero.

VENDEDOR DE MAQUINAS-HERRAMIENTA

Para Madrid, al mejor vendedor de máquinas-herramienta ofrecemos retribución importante y brillante porvenir dirección ventas. Coche. Edad máxima, 35 años. Mayor Hermanos S. R. C.

Se crea la Comisión Especial del Seguro Obligatorio de Enfermedad

Esta Comisión fiscalizará la actuación del Seguro de Enfermedad e informará sobre su eficacia

Ha sido creada la Comisión Especial del Seguro Obligatorio de Enfermedad en el Consejo de Administración del Instituto Nacional de Previsión, por Orden del Ministerio de Trabajo, que hoy publica el "Boletín Oficial del Estado.

Serán funciones de la Comisión Especial del Seguro Social de Enfermedad las siguientes:

Informar sobre la eficacia del régimen vigente del Seguro en orden al órgano gestor y entidades que cooperan en el mismo.

Estudiar los resultados de la gestión total del Seguro, analizando sus costes, las rendiciones mensuales de cuentas, el uso de las instalaciones sanitarias propias y concertadas, el régimen de afiliación y cotización, los beneficios económicos y sanitarios, etc.

Vigilar la aplicación de los conciertos entre el Instituto y las entidades colaboradoras, así como el comportamiento de las mismas en el desarrollo y cumplimiento de sus obligaciones.

Estudiar las relaciones entre el Instituto y el personal sanitario vinculado al desarrollo del Seguro en orden a sus Estatutos y Reglamentos de actuación, así como los sistemas de formación y perfeccionamiento profesional.

Vigilar el desarrollo del Plan Nacional de Instalaciones Sanitarias y la organización y funcionamiento de las residencias y ambulatorios propios y concertados.

Fiscalizar e inspeccionar, a través de los órganos competentes, la acción general del Seguro, conociendo especialmente de cuantas reclamaciones sean formuladas por los empresarios y trabajadores, ya sea directamente por sus órganos representativos o a través de los Consejos Provinciales del Instituto.

Informar los proyectos que sean sometidos a su consideración por el Ministerio de Trabajo y por el propio Instituto encaminados a perfeccionar la legislación vigente.

REFORMAS: más sencillas y económicas... No ande de LA CECA a LA MECA... Si TODO lo tiene en

IMECA

GLORIETA EMBAJADORES, 7
PACIFICO, 82 - ZURBANO, 65

HOY

Información religiosa

Día 30, sábado. — Santos: Abdón, Senén, Rufino, Máxima, Donatila, Segunda, vírgenes; Julita, mártires; Ureo, obispo.

Misa de Santa María en Sábado, de blanco.

Avisos varios

INAUGURACION DE UNA NAVE EN EL MATADERO MUNICIPAL

El alcalde de Madrid, conde de Mayalde, ha inaugurado en el Matadero Municipal una nave reformada para el sacrificio de las reses. Acompañaban al conde de Mayalde el concejal delegado de Abastos, señor Campos Pareja; el director del matadero, don Pedro Calleja, y alto personal del mismo, quienes explicaron al alcalde las innovaciones realizadas en la nave.

ANOCHE SE SUSPENDIO EL BAILE DE LOS NOVIOS

A causa del mal tiempo, la dirección de la quermés de las Vistillas se vió obligada anoche a suspender el Baile de los Novios.

Este baile se efectuará esta noche, a la misma hora. Para la entrada al recinto pueden utilizarse las anteriores invitaciones.

CUPON DE CIEGOS

El número premiado ayer es el 529.

VENTA DE TIENDAS

REALICE SU MEJOR OPERACION FINANCIERA ADQUIRIENDO UN LOCAL

- Para establecer su comercio o negocio, o
- Como inversión de capital alquilando dichos locales a precios muy ventajosos en este moderno Barrio, con capacidad habitable para 10.000 personas

Desembolso inicial: desde **43.000** ptas.
MENSUALIDAD: **960** Ptas. durante 10 años.

Exenciones del 90 % en escritura y contribuciones

VENTA DE PISOS

- **PISOS MAGNIFICOS,** todos
- DESEMBOLSO INICIAL: **10.000** PTAS.
  MENSUALIDAD: 500 Ptas.
  DURANTE 10 AÑOS
- **COMUNICACIONES RAPIDAS Y CONTINUAS:** Autobuses (desde Plaza de Manuel Becerra, línea San Blas). Tranvías desde Plaza Manuel Becerra, núms 5 (directo a Barrio Simancas) y 12
- **MAGNIFICA INVERSION DE CAPITAL:** 20 % NETO, alquilando a su RENTA LEGAL los pisos adquiridos.

INFORMACION

- **OFICINA CENTRAL:** Monte Esquinza, 6, 1.º Izqda. MADRID. - De 10 mañana a 2 tarde y de 5 tarde a 9 noche.
- **EN LA AMPLIACION DEL BARRIO DE LA CONCEPCION:** Final calle Alcalde López Casero (Entrada provisional frente al número 42 de la carretera de Aragón) - Tel. 55 46 33, de diez mañana a ocho tarde.
- **Y EN EL PROPIO BARRIO DE SIMANCAS:** Final calle Castillo Madrigal de las Altas Torres. - De 10 mañana a 8 tarde.

SERVICIO PERMANENTE INCLUSO DOMINGOS Y FESTIVOS

-57-

CARTELERA de ESPECTÁCULOS

TEATRO

Funciones para mañana

ALCAZAR. — (Refrigerado. Revistas Ramón Clemente.) 6,45-10,45: Un matraco en Nueva York (Muñoz Román, maestros Alonso y Guerrero). Antonio Casal, Addy Ventura, Lina Morgan. ¡Risa sin pausa!

CALDERON. — (39 - 13 - 33.) (Cía. revistas cómicas Manuel Paso.) 7-11: ¡Mis dos maridos! (Carmen Esbrí y Rafael López Somoza).

COMEDIA.—(Cía. Actores Radio Madrid.) 7-11: Clamoroso éxito del sainete, original de Antonio Calderón y Eduardo Vázquez, titulado Su abuelita, la pobre, con Pedro Pablo Ayuso, Matilde Conesa, Juanita Ginzo, Matilde Vilariño, Joaquín Peláez, Selica Torcal, Julia Delgado Caro, Fernando Dicenta, Ramiro Muñoz y Carmen Martínez con Antonio Alfonso Vidal. Dirección, José Franco.

FUENCARRAL.—(Cía. revistas Venancio Moreno, Paquito de Osca, Eugenia Roca.) 7-11: Cha-cha-cha, con la supervedette Marinette. Butaca, 20 pesetas.

LATINA.—(Angel de Andrés y Lilián de Celis.) 7 y 11: Tu mujer es cosa mía. Butaca, 35 ptas.

MARAVILLAS. — (Cía. Lírica Encarnación Ruiz.) 7: El puñao de rosas (por Pello, Jimeno, Bellido) y La revoltosa (por Pello, Antón Navarro, Bellido, Cebral). 11: Me llaman la presumida (Encarnación Ruiz, Antón Navarro).

REINA VICTORIA. — (Compañía comedias cómicas Antonio Medio. Primera actriz, Maruja Boldoba.) 7-11: Los maridos no se prueban. Mucha risa. Butaca, 30 ptas. Dirección, Alfonso Goda.

ZARZUELA. — (Dirección, Lola Rodríguez de Aragón. Refrigerado.) 7-11: Trampa para un hombre solo (de Robert Thomas, en versión de José Luis Alonso), con María Asquerino, Guillermo Marín, Angel de la Fuente y la colaboración extraordinaria de Antonio Vico. Director, José Osuna.

FRONTON MADRID

HOY, 10,30 NOCHE

Pilarín - Anita I contra Piluchi - Colchita

Consuelo - Chiquita de Anoeta contra Orúe - Victoria

Antes se jugarán otros partidos.

LUCHA PLAZA DE TOROS

HOY, VIERNES - ONCE NOCHE

ENCUENTRO INTERNACIONAL

ESPAÑA-INGLATERRA

Preliminar: JULIO SORIA - EMILIO LAMBAN

Combinado español	Combinado inglés
Modesto ALEDO, campeón del mundo	John FOLEY, campeón del Reino Unido
CATARECHA I, campeón del mundo	Michael GALE
MARQUES, ex campeón de Europa	BILL ROBINSON
BENGOECHEA I, campeón de España	AL-HAYES, campeón de Europa

CINE

SESION NUMERADA

ALBENIZ. — (Refrigerado.) 6,45-10,45: Segundo grandioso espectáculo Cinerama Holiday. Apto todos los públicos. Precios populares verano. Domingo, 11,30 mañana, función especial.

AVENIDA.—(21 - 75 - 71.) 7-11: El toisón de oro (Robert Lamoureux, Alida Valli). 2.ª semana.

BENLLIURE. — 7-11: La vida parisién (Claudine Dupuis). Color.

CALLAO.—(Nuevo sistema refrigeración.) 7-10,45: Como un torrente (F. Sinatra, D. Martín, S. Mac Laine). Cinemascope. Color. 6.ª semana.

CAPITOL. — (Refrigerado.) 7-11: De los Apeninos a los Andes. Technicolor, Cinemascope. Marco Paoletti, Eleonora Rossi Drago.) Tolerada.

CARTAGO. — (Refrigerado. 57-70-23.) 7-11: La ciudad de los niños (Arturo de Córdoba, Marga López). Color. Tolerada.

GRAN VIA.—(Refrigerado.) 7-11: Peter Voss, caballero detective (O. W. Fischer, Linda Christian). Eastmancolor.

LOPE DE VEGA.—(Refrigerado. 47-20-11.) 7-11: Imitación a la vida (Lana Turner, John Gavin). Color. Dos últimos días.

MADRID.—(Plaza del Carmen. Telf. 21 - 56 - 94.) 7-11: No-Do. Imágenes. Escuela de música (Pedro Infante). Eastmancolor.

MARVI. — (Refrigerado.) 7-11: La vida parisién (Claudine Dupuis). Color.

PALACIO DE LA MUSICA.—7-11: Por primera vez (Mario Lanza). Technicolor. 2.ª semana.

PAZ.—(Refrigerado.) 7-11: Más allá de Río Grande (Robert Mitchum). Technicolor.

POMPEYA. — (Refrigerado.) 7-11: La señora quiere un visón (Dennis O'Keefe). Color. Tolerada.

REAL CINEMA. — (Refrigerado.) 7-11: Maigret en el caso de la condesa (Jean Gavin).

REX. — (Teléfono 47 - 12 - 37.) Continua de 11 a 6. Numeradas, 7, 9 y 11 (tres sesiones): La manzana de la discordia (Hedy Lamarr).

RIALTO.—(Refrigerado.) 7-11: Más allá de Río Grande (Robert Mitchum, Pedro Armendáriz). Technicolor.

SAN MIGUEL.—7-11: La ciudad de los niños (A. de Córdoba, M. López). Color. Tolerada.

TORRE DE MADRID. — Domingos y festivos, matinal a las 11. (47-16-57.) 7-11: Maigret en el caso de la condesa. (Clima artificial Carrier.)

UNIVERSAL CINEMA. — 7-11: La ciudad de los niños (Arturo de Córdoba, Marga López). Color. Tolerada.

SESION CONTINUA

ALBA.—(27 - 07 - 85.) Selecto. Continua 10 mañana: Princesa moderna. Comandante Prien U-47.

ARGUELLES. — Continua 6: Emilio y los detectives. Anastasia (Ingrid Bergman). Tolerada.

BARCELO.—Continua 6: Emilio y los detectives. Anastasia (Ingrid Bergman). Tolerada.

BELLAS VISTAS.—(33-54-44.) El Piyayo y Jimmy.

BENAVENTE.—10: Carta delatora (Lois Maxwell). Sayonara (Marlon Brando). Color.

CANDILEJAS. — (Refrigerado.) Era el comandante Callicut. U-47 comandante Prien. Tolerado.

COLON.—4: Los caballeros las prefieren rubias (Marilyn Monroe) y Sinhúe el egipcio (Jean Simmons).

CONCEPCION.—(Refrigerado.) Odongo. U-47 comandante Prien. Tolerado.

GONG.—Continua 6: Fuego escondido. El hombre del traje gris. Cinemascope.

IDEAL.—(Refrigerado.) 5: La vida parisién. Color. Pases 5-7-9-11.

MAGALLANES. — (Refrigeración única.) 4: Tumba de acero y Los señores de la selva. Color. Tolerado.

MUÑOZ SECA. — (Refrigerado. 31-51-41.) 10: Mi canción eres tú (Andy Russell) y El sexto fugitivo (Richard Widmark).

PALACE.—(Refrigerado.) 4: La señora quiere un visón (Dennis O'Keefe). Trucolor. Tolerada.

PANORAMA. — (Refrigerado.) 10 mañana: Noches de Cleopatra (Sofía Loren, Alberto Sordi). Color. 2.ª semana.

PROGRESO.—5: Las noches de Cleopatra (S. Loren, A. Sordi.) Color.

SAN CARLOS.—5: Los piratas del Mississipí y Cadetes del aire. Ambas color. Toleradas.

SAN DIEGO.—(Pte. Vallecas.) 4: Compañeros de fatigas. Arizona, prisión federal. Tolerado.

SOL.—10 mañana: Los hermanos corsos. Venecia, la Luna y tú.

TIVOLI.—5: Noches de Cleopatra (Sofía Loren, Alberto Sordi). Color. 2.ª semana.

SALAS DE FIESTAS

ALCAZAR.—(Parrilla.) (Refrigerado.) Tarde y noche, presenta a los extraordinarios telépatas internacionales Kary Meyer y Mery Dugan, Cuarteto Internacional Milos, Elena Haway, Isabel y Rafa y los ballets Alcázar, con Meme, y Palermo, con Pilarín Yagüe, Laura Montoy y gran «tablao» flamenco.

EL BIOMBO CHINO.—(Music-hall y cha-ya. Isabel la Católica, 6. Telf. 48-50-81.) 7 tarde y 11,15 noche: Nita López, Lina Luque, Kira Zelaska, bailarina clásica; Sandi, el rey del naipe. Ballet Biombo. Todas las noches, a las 12,30, espectáculo típico español con María y Antonio Mora. Orquestas: Kassy, Argimiro Sampedro. Cene, beba, baile y presencie el mejor espectáculo internacional por 125 pesetas.

FLORIDA PARK.—(36-00-28 y 36-41-51.) Tarde y noche, Orfeo Negro y las mejores orquestas.

JARDIN TEQUILA.—(Sala de fiestas, restaurante, piscina. Arturo Soria, 146. Tels. 45-10-85 y 45-94-85.) Exito extraordinario de la revelación de la canción francesa, Olivia Palm; ballet español de Manolo León. Orquestas: Oscar Alemán y Juanito Sánchez.

LA PISTA.—(Arturo Soria, 12. Teléfono 55-20-10.) Noches, magníficas orquestas y atracciones. Precios de estabilización. Consumiciones desde 15 pesetas. Tardes, entrada libre, menos festivos.

LA RIVIERA.—(Junto al puente de Segovia. Tel. 41-31-89.) Tarde y noche, Chuk Wider Show, ballets y orquestas.

MOULIN ROUGE. — (Molino Rojo. Tribulete, 16.) Típicas atracciones. 12 noche, espectáculo típico español.

TEYMA. — (Perfecta refrigeración. 18°.) Presenta, tarde y noche, María José, Adela Martí, Jerry Girls Ballet, Sita Valsavina y dos magníficas orquestas.

TORRES BERMEJAS. — Restaurante. Parrilla flamenca. (Mesonero Romanos, 15. Tfno. 21-29-41.) Gitanillos de Bronce, Trini España, Maruja Baena.

VILLA VICTORIA. — Piscina, restaurante, sala de fiestas. (Carretera Aragón, 314.) Orquestas y atracciones. Show Nardo y Luna.

YORK CLUB.—(47-12-48.) Presentación de Noches de Manhattan. Precios corrientes. Tarde, 35 pesetas; noche, 70 (incluídos consumición e impuestos).

OTRO NIÑO RAPTADO

Se cree que ha sido llevado a España

Retrato-robot de los raptores de Eric Jumelín.

PARIS, 15. — (Del corresponsal de la Agencia FLORALVA.) — Parece que una ola de raptos invade Europa. Sin aclararse todavía el sensacional "affaire" del niño Eric Peugeot en Francia, y aún latente el no menos espectacular del niño inglés Tony Stepens, nos llega ahora la noticia del rapto de Eric Jumelín, de seis años, hijo del célebre millonario francés.

Diríase que en estos tiempos del átomo y la radiactividad el espíritu inquieto de Herodes ha florecido en distintos seres esparcidos por el mundo. ¿Por qué, si no, las víctimas de los raptores son siempre niños?... Aunque el delito nunca puede tener justificación, nosotros lo comprenderíamos más—y hasta sonreiríamos un poco, aplaudiendo el buen gusto de los delincuentes—si se dedicaran a raptar a Sofía Loren, Gina Lollobrígida o Marilyn Monroe. ¡Eso sí que serían raptos y no ganas de hacer el tonto!...

Pero, por lo visto, los delincuentes de Francia y de Inglatierra se contentan con robarles a estas señoras las alhajas. No tienen paladar. Estamos seguros que si hasta España llegara esta tenebrosa ola, otro gallo nos cantara. Afortunadamente, en nuestra tierra los raptos de señoras suelen hacerse con el consentimiento de los padres, el "visto bueno" del Juzgado y las bendiciones de un bondadoso sacerdote, que nos pregunta antes amablemente si queremos a la víctima.

Eric Jumelín, el niño francés de seis años, raptado y llevado a España. ¿Lo han visto ustedes por casualidad?

Esperemos confiados en que el niño Eric Jumelín aparezca pronto sano y salvo, ya sea aquí o en España, adonde creen las autoridades que ha sido llevado. Según parece, las declaraciones de varios testigos han ceincidido en los rasgos físicos de los raptores, y la Policía ha conseguido formar un retrato-robot de ellos.

Y ahora nosotros vamos a dar un consejo a todos los posibles delincuentes franceses: si tanto os interesa raptar "bebés", ¿por qué no os decidís por la gran B. B.? Creemos que hasta la Policía—francesa al fin y al cabo—guiñaría un ojo picarescamente y haría un poco la vista gorda, comentando: "¡L'amour c'est l'amour!". Verdaderamente, Brigitte lo justifica todo.

¡Ah! Se nos olvidaba un comentario que no deja de tener gracia... ¿No encuentran ustedes, amigos lectores de España, que los raptores del niño Eric Jumelín se parecen bastante a los famosos astros Fernandel y Gino Cervi?...

TEATRO DE LA ZARZUELA

Temporada 1960-61

Dirección: MAESTRO MENDOZA LASSALLE

Se saca a concurso la limpieza del TEATRO DE LA ZARZUELA durante el período de la nueva Dirección. Retirada del pliego de condiciones, en Arlabán, 7, 5.º Of. 52, de 10 a 14 horas y de 16 a 20 horas.

AVISO

Vendo precioso hotel palacete a 35 kilómetros Madrid, carretera Coruña, próximo estación, maravillosas vistas, con casa para guardas, huerta, frutales, dos garajes, campo de tenis, frontón, piscina. Verdadera oportunidad. Facilidades de pago. Informes: teléfono 55 91 47.

Super Mercado de MUEBLES

Dormitorios Comedores a su costo

Precios sin competencia

MUEBLES levante

Cta. Santo Domingo, 11

VEA EXPOSICION

REBAJAS

FRIGORIFICOS LAVADORAS COCINAS - PLAZOS

CONCLIN

SAN BERNARDO, 24

LIBERACION DEL «RODRIGUEZ»

...el solito...

En casita tan... bien atendidito

GRACIAS AL HORNILLO DE PETROLEO URANIA

TODO ES FACIL CON NUESTRAS FACILIDADES

UNIVERSAL ELECTRICA

HORTALEZA, 20 - TELEF. 311717 - SERRANO, 82 - TELEF. 363051

SACI

A USTED LE PARECERA QUE ADQUIERE SU TELEVISOR GRATIS

si se aprovecha de las excepcionales condiciones de venta que le ofrece SACI en su establecimiento de CLAVEL, 5

LLAME AL TELEFONO 31 69 12

televisores MARCONI

VENTILADORES, 295 ptas. NEVERAS eléctricas, 5.243 ptas., o 360 ptas. mensuales

IMECA

GLORIETA EMBAJADORES, 7 ZURBANO, 65 - PACIFICO, 82

Música para sus excursiones... Transistores, 1.980 ptas. Tocadiscos con radio, 3.987 ptas.

IMECA

GLORIETA EMBAJADORES, 7 ZURBANO, 65 - PACIFICO, 82

BUTANO: COCINAS, CALENTADORES. Todos los modelos. Cómodos plazos.

IMECA

GLORIETA EMBAJADORES, 7 ZURBANO, 65 - PACIFICO, 82

KELVINATOR: técnica y calidad en NEVERAS. Desde 24,50 ptas. diarias. 24 mensualidades.

IMECA

GLORIETA EMBAJADORES, 7 ZURBANO, 65 - PACIFICO, 82

Cuarto de aseo popular, 1.590 pesetas; de baño, 3.940 pesetas. Completos y en cómodos plazos.

IMECA

GLORIETA EMBAJADORES, 7 ZURBANO, 65 - PACIFICO, 82

POR PRIMERA VEZ... Cocinas carbón, blancas, ORBEGOZO. 60 cm., 780 ptas.; con carbonera, 85 cm., 2.150

IMECA

GLORIETA EMBAJADORES, 7 ZURBANO, 65 - PACIFICO, 82

EXCURSION FIN DE SEMANA

HORARIOS RENFE

TOLEDO (D): 7,15, 8,50, 14,10 (F), 20 (L) 21,20 (F).
TOLEDO (A): 9, 14.
ARANJUEZ (A): 9, 14.
SEGOVIA (PP): 6,50 (F), 7,35 (F) (N) 8,40, 9,10, 10,35, 13,45, 14,50 (N), 19,35, 21,45 (N).

Todos estos trenes tienen parada en Villalba, Los Negrales, Mata Espesa, C. Mediano, Los Molinos, Cercedilla, P. Navacerrada (a excepción de los marcados con N), Tablada, Gudillos, San Rafael El Espinar Otero, Ortigosa y La Losa

SERVICIO CON CERCEDILLA: 9,25 (F), 11,25 (F), 14,15, 15,30 (FV) 16,20, 18,15, 20,05 (FV) 21 (FV), 21,15 21,45
AVILA (PP): 7,10, 14,10, 19,50, 20,30.

Estos trenes tienen parada en Aravaca Villalba, Las Zorreras, El Escorial, Zarzalejo, Robledo Santa María de la Alameda, Las Navas, Navalperal La Cañada, Navalgrande y Guimorcondo

ESCORIAL (PP) (además de los anteriores horarios): 7,25 (*), 8,43, 9,28 (F) 10,25 (*) 11,25 (F) 13,25 15,40 16,45 18,20 19, 21,25 (*), 21,30

Estos trenes tienen parada en Aravaca, Pozuelo, El Plantío, Las Rozas, Las Matas, Torrelodones, Galapagar, Villalba y Las Zorreras

(*) Itinerario especial en la línea Madrid-Escorial-Avila.

Signos convencionales:

(A) Estación de Atocha.
(D) Estación de Delicias.
(PP) Príncipe Pío.
(F) Festivos solamente.
(FV) Festivos y vísperas.
(L) Laborables solamente.
(N) Exclusión para P. Navacerrada.

PRECIO BILLETES 3.ª Y 2.ª CLASES

Toledo (vía Aranjuez): 39 y 63; 33 y 54, vía directa.
Escorial: 22 y 36 Segovia: 44 y 70. Avila: 52 y 84. Aranjuez: 22 y 34

VACACIONES INGLESAS

UN COMODISIMO SISTEMA PARA DISFRUTAR EL MEJOR Y MAS ECONOMICO VERANEO

2.075 ptas

10 días en BENIDORM

LA PLAYA DE MODA DEL MEDITERRANEO

VIAJES "INTERNACIONAL EXPRESO"

AVDA. JOSE ANTONIO, 55

MADRID

TOLEDO

Tanto por estar considerada como la ciudad más antigua de Europa, como por su impresionante belleza, Toledo es una de las ciudades españolas de mayor interés.

Situada a 70 kilómetros de Madrid, la imperial ciudad se alza sobre una cima rocosa que casi abraza el majestuoso Tajo. Sus monumentos, riquezas artísticas, evocan casi todas las más extraordinarias páginas de la Historia de España.

El gótico espñol tiene aquí una de sus obras más representativas en la famosa catedral. El paso de árabes y judíos también dejó su huella profunda, que aparece a cada paso. Arte hecho piedra, para eternizarse. Así el templo de San Juan de los Reyes, mandado construir por Isabel y Fernando; Santa María la Blanca, antes sinagoga, como sinagoga de incalculable valor es la del Tránsito, construida en el siglo XIV. ¿Y qué decir de la Casa y Museo del Greco? Su obra sale también a otros monumentos, como a la iglesia de Santo Tomé, con su esbelta torre de estilo mudéjar, donde se puede contemplar "El entierro del conde de Orgaz".

Uno de los mayores atractivos que brinda la imperial ciudad es, sin duda alguna, el recorrido nocturno por sus intrincadas callejas y rincones, donde el embrujo de la noche toledana, cargado de legendaria y poética evocación, dejará profunda huella al visitante.

Y en el hoy también hay que hablar de cuanto hace posible esa admiración, los lugares que dan rango de ciudad moderna y confortable. Así el hotel Carlos V, síntesis de la más moderna instalación al servicio del turismo, con su cocina española e internacional, clasificado en primera categoría, y el hotel Monterrey, situado en la bella zona de los cigarrales y que dispone de un magnífico restaurante, así como de una gran piscina y aparcamiento propio de automóviles. Amplios jardines circundan las dependencias del hotel, siendo el lugar ideal para su fin de semana. También, el Camping Toledo ofrece a los amantes de este deporte una instalación privilegiada, a 5 kilómetros de la ciudad, con una gran piscina y un selecto servicio de restaurante.

Viaje por carretera

● MAS ECONOMICO Y MAS RAPIDO ● MAS COMODO Y SEGURO

Y SOBRE TODO...

● MAS BARATO QUE CUALQUIER OTRO MEDIO DE LOCOMOCION

Con

55-66-56
55-66-57
55-66-58

NOCTURNO: 25-79-03

OFICINAS:
ALCALA, 118 y RELATORES, 7

AUTOS ALCALA

EN SEGOVIA...
GRAN HOTEL
LAS SIRENAS
RESTAURANTE
CASA DUQUE

EN EL ESCORIAL...
HOTEL MONASTERIO
Frente a la Herrería

ARANJUEZ

El Palacio Real —siglos XVI y XVII— ofrece cierta unidad arquitectónica de indudable belleza. Entre sus salas merece especial mención la de China, cubierta totalmente con piezas de porcelana fabricadas entre 1759 y 1765. El Salón del Trono, el de los Espejos y otros muchos aparecen decorados en los estilos de los siglos XVIII y XIX.

La Cafetería Italiana, en avenida de José Antonio, 27, con una amplia terraza veraniega, le ofrece sus especialidades de heladería napolitana, al propio tiempo que cuenta con un servicio de plancha y combinaciones de todo orden, a precios muy económicos.

CAMPING
TOLEDO
A 5 km. de la ciudad

HOTEL CARLOS V
TOLEDO

Hotel-restaurante
PASTOR
Av. José Antonio, 13
ARANJUEZ

EL ESCORIAL

Pocas maravillas hay en el mundo que puedan compararse a las que ofrece El Escorial en su colosal monasterio, de impresionante belleza en su desnuda e imponente austeridad.

El severo Panteón de Reyes acoge, inhumados, los restos de todos los monarcas españoles desde Carlos I, así como de las reinas con hijos que llegaron a ocupar el trono. En los salones del llamado Palacio Real, creado por los sucesores de Felipe II, se guarda una valiosa colección de tapices, y la biblioteca reúne más de 40.000 volúmenes de gran interés y riqueza.

La Casita del Príncipe, construida por Villanueva en el siglo XVIII, merece una visita que usted no debe olvidar.

Entre sus hoteles, de categoría internacional, el Victoria Palace ocupa un lugar preferente. A las excelencias de su cocina hay que añadir su extraordinario jardín y magnífica piscina. Situado a 100 metros del monasterio, es el hotel indicado en los desplazamientos a El Escorial

El Hotel Monasterio, con amplios jardines, piscina olímpica y aparcamiento propio de automóviles, le ofrece sus magníficos servicios de restaurante y bar americano. Sus habitaciones son muy confortables y su situación, frente a la Herrería, es ideal. Teléfono 86-08-00. Precios módicos.

HOTEL VICTORIA PALACE

AVILA

En la más recia Castilla se encuentra la amurallada ciudad de Avila, cuna de Santa Teresa de Jesús, que en pleno siglo XX, y a 100 kilómetros de Madrid, sorprende por su carácter medieval.

No obstante ese sabor antiguo, Avila ofrece grandes hoteles de moderno confort, como el Reina Isabel, de primera categoría; el Continental, de segunda, y el Roma, de tercera.

Famosa en el mundo la cocina castellana, sus platos más típicos pueden degustarse en el restaurante-parador El Rastro, y en el restaurante Piquio, con su cocina regional, así como española e internacional, enclavado en Estrada, 2, pequeña calle típica que desemboca en la plaza de Santa Teresa, que cuenta, además, con un gran servicio de bar y marisquería, así como todo clase de tapas y aperitivos.

El Torreón, instalado en el antiguo palacio de Velada, frente a la catedral, es un establecimiento que cuenta con restaurante de primera categoría, taberna típica, sala de baile y moderno servicio de cafetería. Todo ello en el marco medieval, que presta singular encanto, como el salón llamado "El pozo de los enamorados", en el que los frescos murales hacen alusión a la bella leyenda que da origen a su denominación.

SEGOVIA

Interesante entre las que más de las ciudades castellanas, con sabor legendario.

Los estilos romano, románico, gótico y renacimiento están representados en la ciudad por infinidad de monumentos de primer orden.

Es digno de ser tenido en cuenta el recorrido nocturno de la ciudad al trazar el itinerario turístico de la visita, como extraordinario colofón de ella.

Lugar ideal para excursiones, dada su proximidad a Madrid—95 kilómetros—. Segovia cuenta con establecimientos de hostelería de primer orden, como el Hotel Las Sirenas, dotado del confort de los grandes hoteles internacionales y enclavado en pleno corazón de la ciudad, frente a uno de sus más bellos rincones y teniendo a sus espaldas el incomparable paisaje de la sierra de Guadarrama. Merece destacarse su magnífica galería, que mira a Siete Picos, Peñalara y «Mujer Muerta», así como su elegante parrilla y bar americano, sin olvidar el inmejorable servicio de aire acondicionado de todo el hotel.

Ciudad de tradicional fama por su cocina, a ella le debe buena parte el restaurante típico «Casa Duque», con casi un siglo de existencia y cuya instalación responde a la auténtica fisonomía castellana del lugar. Sin embargo, el mayor aliciente del restaurante reside en la calidad de sus géneros y en el reducido costo de los mismos (usted puede almorzar por unas 50 pesetas), a pesar de que tanto el establecimiento como el servicio son de primerísimo orden. Entre sus especialidades aconsejamos la sopa castellana, tortilla española de la casa, crema de cangrejos (también solos), cochinillo y cordero asado. Cuenta además con un completo servicio de cocina española e internacional, bar americano y barra cervecera. Por todo ello, una visita a este restaurante, Cervantes, 12, es obligada.

EN AVILA...
HOTEL
REINA ISABEL
RESTAURANTE
PIQUIO
EL
TORREON

BASILEA
24-27 AGOSTO 1960

LA HORA XXV
AL SERVICIO DEL MEDICO

VI Congreso Internacional de Medicina Interna

VIAJES "INTERNACIONAL EXPRESO"
A.V.G.A.T.2.-Av. José Antonio, 55-Madrid

...y en cualquier lugar...
ANIS
LA CASTELLANA
será su amigo

Encuesta sobre unidad europea

REALIZADA POR FELIX AREVALO

HOY OPINA: LEONARDO PRIETO CASTRO «En mi concepto, la unión política de Europa es extraordinariamente difícil. El contacto y las relaciones entre los pueblos se hallan todavía muy poco desarrollados»

Contesta hoy a nuestras preguntas don Leonardo Prieto Castro, catedrático y decano de la Facultad de Derecho de Madrid, miembro del Instituto de España (académico de número de la Real de Legislación y Jurisprudencia), vocal permanente de la Comisión General de Codificación y autor de numerosas obras y publicaciones de carácter jurídico.

—¿Cree usted posible la realización de una Europa económicamente unida?

—Para contestar a esta pregunta, como a la siguiente (según el enunciado previo que me ha dado usted a conocer), no podemos olvidar los siglos transcurridos de historia económica y, sobre todo, política de las diversas nacionalidades europeas independientes, separadas y frecuentemente insolidarias unas respecto de otras.

Los dos problemas de las dos unificaciones europeas reclaman, como condición previa a su solución satisfactoria, un estudio profundo acerca del momento histórico actual y de la psicología de los ciudadanos de los países europeos. Hay que tener gran claridad en cuanto a lo que el movimiento de unificación europea significa en la Historia. Indudablemente es una nueva etapa, que se quiere construir pacíficamente y, por tanto, de un modo más fatigoso, pero más natural y duradero y entrañando mayores responsabilidades que las unificaciones producidas por la guerra, la conquista o la ocupación. Es un movimiento de superación de las nacionalidades que supone el abandono, no diremos de prejuicios, pero sí de ciertas categorías que operaron en la creación de ellas, desde la de España o Francia hasta la de Italia, mucho más reciente. Psicológicamente, todos los ciudadanos de Europa han de entender que no existe ya ninguna razón para que, por ejemplo, Alemania y Francia se hagan la guerra periódicamente y para que Inglaterra proceda frente a ellas con su peculiar mentalidad isleña y ajena a los problemas continentales más entrañables. ¿Por qué un sueco o un francés han de creer que encarnan peculiaridades y cualidades discriminatorias frente a un andaluz o a un napolitano? No; decididamente. Por ahora, un europeo cualquiera es esencial y fundamentalmente distinto del chino comunista, pongamos por caso (de mucha importancia), pero sólo se diferencia en accesoriedades de otro europeo; y tal como van las cosas, el Occidente tendrá que extenderse hasta más allá de los Urales, con todas sus consecuencias en los órdenes que nos ocupan, pero muy particularmente en el cultural.

Para responder de modo afirmativo a la pregunta sobre si existen posibilidades de unión económica basta representarse cuanto la última guerra mundial ha costado al mundo occidental, también al oriental. Sólo hace falta el deseo ardiente, la vocación decidida, la colaboración sincera y entusiasta de todos los países europeos, porque en cuanto al precio de esa unificación, nadie puede dudar de las renuncias, las adaptaciones y los sacrificios que impondrá; pero aquéllas y éstos valdrán definitivamente menos que el coste de nuevas conflagraciones, las cuales reconocen como causa última o muy específica al menos las desuniones y las rivalidades económicas y la competencia comercial, sin contar con que otra guerra quizá fuese la hora final; y ante el gran temor que infunde, nada hay que no pueda superarse en el duro camino de la unificación.

¿Qué plazo señalaría usted a tal empresa?

Lo que no me atrevería a predecir es el plazo de desarrollo de la empresa. Todo depende de la decisión de soportar aquellas enormes incomodidades y del estudio y la dedicación que al trabajo común se presten mutuamente los pueblos europeos. Los vientos no son contrarios a la vista de la actitud que los Siete están adoptando últimamente para no frustrar el deseado fin y no desanimarse, pues no cabe duda de que Inglaterra, forzosamente ligada a su Comunidad, se halla ante complicaciones económicas y arancelarias notoriamente más difíciles de solventar que las de los países continentales.

—¿Cree usted posible la unión política? ¿Cuáles son las razones que motivan esta última contestación?

—En mi concepto, la unión política de Europa es extraordinariamente difícil. El contacto y las relaciones entre los pueblos se hallan todavía muy poco desarrollados, y mientras no se forme una conciencia común o al menos de mayor homogeneidad que la actual, es empresa prácticamente imposible el establecer una política que sea aceptable y aceptada por un conjunto de comunidades que han vivido durante muchos siglos bajo los más dispares signos. Si la unificación económica depende de reglas técnicas en lo sustancial, la política tiene que aglutinar factores humanos y sociológicos que no se prestan a cambios y adaptaciones improvisadas.

Hace falta, por tanto, un intercambio, una comunicación más intensa, una educación política y social de las comunidades populares europeas precisamente regidas por la idea, que todos deben conocer (y que hoy muy pocos conocen), de la necesidad y la inaplazabilidad de la unión. En este punto tienen mucho que poner de su parte bastantes naciones de Europa moralmente xenófobas, agnósticas y en ocasiones incluso ignorantes todavía de lo que no es suyo. Hoy por hoy, el comportamiento y la actitud de muchos europeos frente otros europeos es lamentable de todo punto. Falta mucho terreno por recorrer hasta que la europeidad verdadera y total haya penetrado en los europeos, y cuantos estamos entusiasmados por la idea hemos de trabajar ahincadamente en este terreno.

—¿Considera esas uniones convenientes?, ¿quizá necesarias?

—Por la frecuencia y la diversidad de tonos en que se ha hablado de la necesidad y la urgencia de la unión económica y política de Europa, casi se ha convertido en un tópico o en un lugar común. Pero hay que incurrir, si fuese menester, en los dos vicios, proclamando otra vez la urgencia y la necesidad imperiosa. Tal como hoy se hallan establecidas las relaciones humanas, dado el ímpetu del progreso, teniendo en cuenta que los métodos de producción, de comercio y de administración han llegado a un punto que, por su gigantesco volumen y su enorme costo (siempre para aumento del bienestar del hombre y satisfacción de sus crecientes necesidades), desbordan la capacidad y los medios de pequeñas naciones en el concierto con otras mucho más poderosas territorial y económicamente, y además políticamente unificadas y estabilizadas, la unidad es un imperativo que no concede excesiva demora.

—¿Cuál sería el papel de España en tales uniones?

—No podríamos decir lo que España, desde el punto de vista material, está en condiciones de aportar hoy y en un próximo futuro a la empresa de unificación. Pero lo que sí cabe afirmar es que nuestro país se halla intelectual y espiritualmente preparado como ningún otro para aportar valiosísimos elementos. España es la enerucijada de Europa, de Africa y de América; ha hecho gran parte de la historia de esos tres continentes y una buena parte del cuarto, y este trabajar en la Historia a lo largo de varios siglos no ha sido en vano para el esfuerzo que debe prestar. España es, por derecho propio, una nación ecuménica y universalista. España está acostumbrada a crear, a dirigir y a conocer pueblos; es, espiritualmente, el país más europeo de Europa, por el carácter de sus habitantes, por su receptividad, por su respeto y la suma comprensión que muestra hacia todo lo que no es de ella. Grande error, gran pérdida habrá si nosotros, españoles, no aportamos cuanto nos es posible, o si no se nos pide cuanto también (y es mucho) podemos aportar a la idea y a la realidad europeísta. No en vano el derecho internacional ha nacido aquí, y aunque el derecho que deberá regir en Europa unificada no es internacional, sino supranacional, las ideas y los ingredientes primarios de aquél provienen.

—¿Implicaría algo para la idiosincrasia especial de los pueblos integrantes de esa unión, especialmente del español?

—Al responder antes a la pregunta primera y a la que precede, implícitamente se ha contestado a esta otra nueva cuestión.

Basta, pues, con el desarrollo de las ideas expuestas. Pero agreguemos que se requiere un radical abandono de los prejuicios nacionales, de los complejos de superioridad, del desinterés por los ideales ajenos, de la ignorancia del prójimo europeo; hace falta un leal entendimiento mutuo, incluso corrientes de profunda simpatía y de solidaridad.

Unicamente así cada cual cederá gustosamente de su egoísmo, y las notas diferenciadoras que componen la idiosincrasia de los diferentes pueblos y caracteres humanos serán superadas en obsequio de un ideal y de unas realizaciones superiores, hasta ahora ni aun soñadas en una Europa que ofrece una pequeñez casi ridícula en el mundo, haciéndonos meditar en los incontables errores de su historia política, que no pueden repetirse, precisamente porque ya no duda nadie que lo fueron y porque, delimitados dos enormes bloques territoriales, económicos y políticos (y más adelante, no muy tarde, serán tres), empequeñecida ella en medio de un ansia de conquista que excede de la Tierra, para llegar a lo sideral, hemos adquirido al fin la conciencia de una limitación y una endeblez que no permite la subsistencia y el progreso divididos en pequeñas fracciones que aisladamente ya no cuentan.

—Desde cuando nos ha sido posible, la Facultad de Derecho, en colaboración con la Asociación Española de Cooperación Europea, y con sus propios medios, ha realizado un gran esfuerzo; ha traído a Madrid a las personalidades más sobresalientes del movimiento europeo y del Consejo de Europa, y ha creado con carácter permanente un Seminario de Estudios Europeístas, al que pertenece un crecido número de colaboradores de la Facultad y de alumnos de la misma. Estamos muy satisfechos de los resultados obtenidos y de la repercusión que en Estrasburgo y en los demás centros donde existen instituciones europeas han tenido las labores de nuestra Facultad.

PISOS OPCION COMPRA

Dentro del casco urbano, con buenas comunicaciones y dispuestos para habitar.

3-4 y 5 habitaciones, más servicios. Gas, calefacción central, ascensor.

Verlos: VINAROZ, 1, 3 y 4

MILES DE PIEZAS DE MARAVILLOSOS ESTAMPADOS A MENOS DE LA MITAD DE SU VALOR

Miles de piezas de sábanas, mantelerías, colchones, 20.000 toallas en 30 espléndidas calidades... Muchos algodones con los inverosímiles precios de esta magna venta.

PRENDAS CABALLERO: 5.000 trajes caballero, 10.000 pantalones en 20 colores, 15.000 camisas "sport" en 12 calidades, una de éstas es de rafia, blanca y variados colores, valen 105 pesetas y se realizan a 49,90.

PRENDAS SEÑORA: En mambos han llegado solamente 900, todos ellos resultan maravillosos, en popelín siret de alta calidad, son de 160 y 190 pesetas, a 49 y 59 pesetas. Camisones, más de 15 modelos; trajes de baño lasterlan, son de 250 pesetas, a 74,80... Millares de prendas.

NUEVAS REMESAS DE MANTAS: Han llegado en las 12 espléndidas calidades ya conocidas, con los mismos precios, la mitad de su valor.

LA CANTIDAD DE MANTAS QUE SE ESTAN REALIZANDO EN ESTOS DIAS, QUE VERDADERAMENTE ATOSIGA EL CALOR, DICE BIEN A LAS CLARAS POR QUE SON COMENTADOS LOS PRECIOS DE ESTA "GRANDIOSA VENTA ESPECIAL" DE

ALMACENES IDEALES

ALBERTO AGUILERA, 62 y BRAVO MURILLO, 130

BOLSAS NACIONALES

MADRID: Sostenimiento - BARCELONA: Pesadez - BILBAO: Firmeza

MADRID

Termina la semana con una jornada de negocio muy reducido y cambios irregulares, con mayor número de reblandecimientos de lo acostumbrado. Estos reajustes revisten cierta profundidad en Española de Petróleos, tan beneficiada por la demanda en la precedente semana. También es de señalar el retroceso experimentado en Hidro-Española.

Respecto a mejoras, destaca Dragados, que añade cuatro enteros a los cinco conquistados ayer. Igualmente recupera algo de lo perdido Banco de España. Seguros La Estrella se ha cotizado a 246, con ganancia de cinco puntos.

SITUACION AL CIERRE.—Ambiente encalmado, con falta de tanteos en uno y otro sentido.

	Del día	Diferen.
FONDOS PUBLICOS		
Interior	80	— 0,35
Amortizable, 4%	101,75	=
Idem 3%	91,75	=
Idem abril 1952	102,25	
Idem nov. 1951	102,25	
Idem junio 1953	102,25	
Corporaciones Publicas		
Instituto Coloniz. ...N	96,75	
Reconstr. Nacional	100,50	=
R. E. N. F. E.	99,50	=
Ayunt. Madrid, 1918	83	
Idem íd., 1931, inter.	76	+ 2
Idem íd., 1931, ensche.	76	+ 2
Cédulas		
Hipotecarias 4%	81,50	
Idem serie A	78	+ 0,50
Idem serie B	78	+ 0,25
Idem serie C	78,25	+ 2
Idem 4% exentas	90,25	— 0,50
Crédito Local, interprov. ...	97	+ 0,25
Idem íd., con lotes	106	+ 1
Idem íd., pref.	106	+ 1
A C C I O N E S		
Bancarias		
Crédito Industrial	142	+ 1
España	643	+ 3
Exterior	265	— 2
Hipotecario	273	+ 1
Central	546	=
Español de Crédito	704	=
General de Comercio	263	
Hispano Americano	493	
Ibérico	435	=
López Quesada	725	
Mercantil	267	=
Popular	375	=
Rural	236,50	
Eléctricas		
Viesgo	192	=
Leonesas	137	— 0,50
R. Zaragoza	128,50	+ 0,50
Fecsa	180	=
Fenosa	165	=
Cantábrico	160	+ 2
Chorro	126	+ 1
Española	251	— 6
Iberduero	280	— 1
Moncabril	92	— 3
Nansa	114	=
Sil	164	=
Sevillana	143,75	+ 0,25
U. E. Madrileña	180	=
Alimentación		
El Aguila	402	— 3
Azucarera General	170	=
Ebro	424	— 1
Construcción		
Hidrocivil	97	=
Cementos Alba	140	
Constructora General	68	— 2
Encinar de los Reyes	55	+ 1
Dragados	177	+ 4
Cantabria	71,50	— 0,50
Celsa	96,50	
I. Metropolitana	131	
Urbis	87	+ 1
U. Metropolitana	400	
Mineras		
Rif	495	=
Felguera	146	+ 1
Los Guindos	72	=
Ponferrada	635	— 5
Monopolios		
Campsa	164	=
Tabacalera	175	=
Navegación y Pesca		
C. Naval	123,50	
Trasatlántica	75	— 2
Trasmediterránea	165	
Químicas		
I. Aragonesas	157	=
Explosivos	239	— 2
Hidro-Nitro	116,50	— 1,50
Ibérica Nitrógeno	110	
Química Norte	239	+ 1
Petróleos	565	— 9
Resinera	155	=
Siderometalúrgicas		
Altos Hornos	180	=
Auxiliar Ferroc.	227	— 1
M. M. Madrileñas	30	+ 1
Mat. y Constr.	133	+ 1
Ind. Santa Bárbara	106	=
Met. Santa Ana	81	
Telefonía y Radio		
Telefónica	173	+ 0,25
Marconi	88	
Textiles		
Fefasa	137	
Sniace	192	+ 1

	Del día	Diferen.
Varias		
Papeleras Reunidas	100	=
Unión y Fénix	5.700	
Metro	146	— 1

Además de los valores consignados en el cuadro, operaron: Fecsa, de 1.000 pesetas, 184; Iberduero, 6 por 100, 268,50; Empresa Nacional Ribagorzana, 140; Cementos Cinca, 101; Alcázar, 78; Fisa, 250; General Inversiones, 134; Cedié, 107; Seguros La Estrella, 246; Ensidesa, 120, s./div.

ACCIONES NUEVAS. — Cantábrico, 144; Urbis, 84; Española, 241; ídem, nov., 232,50.

SIN COTIZACION OFICIAL. — Hidro-Galicia, 280; R. Zaragoza nuevas, 125.

DERRECHOS DE SUSCRIPCION.—Encinar de los Reyes, 40,25; Trasmediterránea, 11; Papelera Española, 54; Fosforera, 55; Industrial Castellana, 1.155; Motor Ibérica, 38.

BARCELONA

Menos negocio y pesadez en los cambios se ha registrado en la sesión de Bolsa, donde la asistencia fué casi nula debido al calor, acudiendo solamente los interesados en determinadas compras o ventas. Las operaciones fueron escasas y con pequeñas variaciones. En menos destacó con 10 puntos Motor Ibérica y Petróleos; Hidro-Nitro, con tres, e Iberduero, con dos. En ganancias hubo ocho enteros en Dragados, siete en Unquinesa y cuatro en Ferrocarriles de Cataluña. En obligaciones y fondos públicos, poco negocio y poca variación en los cambios. Como de costumbre.

	Del día	Diferen.
Ferrocarriles de Cataluña ...	152	+ 4
Motor Ibérica	1.100	— 10
Sansón	191	— 1
Cros	404	=
Campsa	164	+ 1
Trasatlántica, pref.	67	=
Aguas de Barcelona	231	— 1
Catalana de Gas, F. pref. ...	87	=
Coop. Fluido Eléctrico	145	=
Enher, serie C	139	=
Fecsa	181	— 1
Hidrola	251	— 3
Iberduero	280	— 2
Sevillana de Electricidad ...	144	— 1
Saltos del Sil	163	=
Petróleos	568	— 10
Unquinesa	240	+ 7
Dragados	176	+ 8
Minas del Rif	496	+ 3
Telefónica	172	— 1
Duro Felguera	145	— 2
Altos Hornos	181	=
Banco Central	547	=
Banco Popular Español	375	+ 2
Industrias Agrícolas	535	=
General Azucarera	170	— 1
Filipinas Tabacos	427	— 1

BILBAO

La nota más destacada de la semana que hoy cierra ha sido la escasez de negocio, pero dentro de una gran firmeza. En la sesión, los Bancos locales han continuado sus cauces resbaladizos, con quebrantos de siete enteros y medio en el Bilbao y ocho y medio en el Vizcaya. Los demás valores tuvieron también pérdida, pero más ligera. No hubo más contrapartida que dos valores, que se apuntaron ganancias, la única notable de las cuales fué cinco enteros para Papeleras. La sesión ha resultado de poco mercado y de tendencia nada favorable.

	Del día	Diferen.
Banco de Bilbao	690	— 7,50
Banco de Vizcaya	699	— 8,50
Ferrocarriles Vascongados ...	110	— 2
Viesgo	194	— 0,50
R. Zaragoza	127	=
Española	252	— 2,50
Iberduero	278	— 2
Saltos del Sil	165	+ 3
Sevillana	144	— 0,50
Aznar	205	=
Bilbaína	137	— 1
Auxiliares Ferrocarriles	227	— 1
Altos Hornos	178	— 2
Basconia	250	=
Naval	122	=
Babcock & Wilcox	307	— 3
Euskalduna	197	— 1
Campsa	162	=
Cementos Lemona	292,50	=
Telefónica	173,50	— 0,50
Papelera	297,50	+ 5
Sefanitro	218	— 1
Explosivos	238	— 1
Resinera	159	— 1

◆ Han sido admitidas a contratación pública y cotización oficial en la Bolsa de Madrid, los siguientes valores: 33.075 acciones ordinarias, al portador, de 500 pesetas nominales cada una, totalmente desembolsadas, emitidas y puestas en circulación por la S. A. El Aguila, y 2.500 acciones ordinarias, al portador, de 10.000 pesetas nominales cada una, también totalmente desembolsadas, emitidas, ODIC, S. A., de Inversión Mobiliaria.

◆ Se ha constituído en Madrid recientemente la Sociedad Promotur (Promociones Turísticas Españolas, S. A.), que agrupa un total de diecinueve empresas, cuyo objetivo será el equipamiento turístico y hotelero con la colaboración financiera del exterior.

BOLSAS EXTRANJERAS

PARIS: Consolidación - FRANCFORT: Sostenimiento - NUEVA YORK: Firmeza - LONDRES: Recuperación - MILAN: Sostenimiento

PARIS

CIERRE DE AYER.—Continúa la consolidación del mercado. Los valores nacionales registraron oscilaciones, pero la mayoría fué para los avances. Firmes las bancarias, y los productos químicos tendieron a subir. Los petróleos se recuperaron después de sus recientes bajas. Irregulares los aceros. Las realizaciones de beneficios por parte de los profesionales afectaron a los títulos que últimamente se han visto más favorecidos, especialmente a los eléctricos. Encalmados los títulos extranjeros. Los valores alemanes registraron algunas oscilaciones de poca monta, mientras que los holandeses se debilitaron. Cedieron más terreno los congoleses en los primeros momentos, pero tendieron a recuperarse posteriormente. Las mineras se mantienen muy encalmadas, con predominio de retrocesos.

	Francos nuevos	
	Del día	Precte.
Banque de Paris	292	289,80
Suez, nuevo capital	582	583
Cie. Gen. Electric	830	830
Schneider	388	385
Française de Petroles	400	390
Kuhlmann	512	505
Pechiney	340	334
Rhone Poulenc	789	795
Air Liquide	864	825
Royal Dutch, 1/10	163,50	169,30
Esso Standard	268	265
Canadian Pacific	119	118,70
Central Mining	49	48,90
Riotinto, Sicovam	20,65	20,50
Acieries Longwy	535	538
St. Gobain	587	585
Rentes 3,50% 1952-58	111,40	117,70
Trefileries du Havre	261,80	260
Nickel	105	104,70
Agine	454,50	446
Chargeurs Reunis	174	172,50
Cofirep	115,50	112
Thomson-Houston	237	230
Galerie Printemps	455	456
Simca Autos	67,20	67
Galerie Lafayette	680	687
Ciment Française	138	133
Rentes 3% perpetuelles	86,40	86
Rentes 3,50% 1942 52	85,50	85,80
Rentes 3% 1945	85	85
Radio Orient	330	s/c.
Damas-Hamah	s/c.	s/c.
Orisdi-Back	219	219
Port de Beyrouth	380	s/c.

FRANCFORT

CIERRE DE AYER.—Continúa el tono de sostenimiento, habiéndose podido apreciar una mejoría en el interés comprador que posiblemente refleja algunas noticias estimulantes económicas y las nuevas normas tributarias. Los precios fluctuaron en ambos sentidos, con mayoría de avances.

	Marcos	
	Del día	Precte.
A. E. G.	446	447
Badische Anilin	703	704
Bayer-Motoren	390	390
Bemberg, J. P.	263	268
Brown Boveri & Co.	957	963
Daimler-Benz	6.380	6.350
Dortmund-Hord. Hütten ...	195-3/4	194-1/4
Farben Bayer	761	757
Fordwerke	105-1/4	105
Gutehoffnungshuette	1.120	1.140
Hoesch-Werke	262-1/2	261-1/2
Mannesmann	323-1/2	324
Metallges	1.530	1.525
Phoenic Reinrohr	345	345
Rhein Stahlwerke	387	434-1/2
Rhein West Elektr. W.	673	673-1/2
Schering	430	434
Siemens-Halske	670	671
Sudd. Zucker	650	614
Thyssen Huette	359	359
Ver. Glanzetoff	742	745
Wintershall	498	487
Zellstoff Waldhof	362	361
Deutsche Bank AG	710	710
Dresdner Bank	650	650

NUEVA YORK

CIERRE DE AYER.—Wall Street terminó con tono firme, con una distribución bastante equitativa de las altas entre todos los valores, llegando en algunos casos a un punto o más. Las ganancias iniciales coincidieron con un mayor volumen de operaciones, aunque se fueron reduciendo a unas fracciones a causa de ciertas realizaciones de beneficio y otras ventas. No obstante, se mantienen los temores en algunos círculos bursátiles en torno al estado de la economía del país. Sin embargo, el hecho de que estas realizaciones de beneficio no consiguieran que fuera más profunda la baja, atrajo nuevos compradores durante la tarde, en la que hubo buena recuperación en general, principalmente en los valores industriales.

	Dólares	
	Del día	Precte.
Allied Chemical	52	51-1/2
Aluminium Limited	28-5/8	28-1/2
American Canadian	37-3/4	37-3/4
American Cyanamid	53-1/2	53
American Smelting	50-1/2	49-3/4
American Tel. & Tel.	89	88-7/8
American Tobacco	56-1/4	56
Anaconda Copper	47-5/8	46-3/8
Bethlehem Steel	43-3/4	43-1/8
Boeing Airplane	28-1/4	27-1/2
Canadian Pacific	23-3/4	23-7/8
Chrysler Corporation	53-5/8	42-1/8
Douglas Aircraft	29	28-5/8
Dupont de Nemours	191-1/2	192-1/2
Eastman Kodak	115	115-3/4
Ford oMtor Company	62-3/8	61
General Dynamics	41-5/8	41-5/8
General Electric	82-1/4	81-7/8
General Motors	43-1/2	42-5/8
Goodyear Tyre	35-1/2	35
Gulf Oil	27-3/4	27-1/8
Intern. Business Mach	509	502
International Nickel	53-1/8	52-1/2
Intern. Tel. & Tel.	39	37-1/8
Kennecott Copper	75-1/4	74-3/4
Lockheed Aircraft	21-5/8	21-1/4
Martin Co.	49-1/4	47-5/8
Montgomery Ward	39-3/8	39-1/2
National Distillers	27-1/2	26-1/4
New York Central	19-5/8	19-1/8
Northern Pacific	40-7/8	40
Pennsylvania RR	12-5/8	12-3/8
Philip Morris	69-5/8	69-1/4
Phillips Petroleum	43-3/4	43-3/4
R. C. A.	59-7/8	58-7/8
Republic Steel	59-7/8	58-1/2
Royal Dutch, 20 florines ...	33-7/8	33-5/8
Shell Oil	32-1/4	31-7/8
Socony Mobil	36-3/8	36-1/8
Standard Oil California	41-1/8	40-7/8
Standard Oil Nueva Jersey ...	40-1/8	40-1/8
U. S. Steel	79-3/4	78-1/2
Westinghouse	52-7/8	52

LONDRES

CIERRE DE AYER Y APERTURA DE HOY.—La influencia de las vacaciones restringió el interés y la actividad bursátil en el mercado de valores de Londres esta mañana, mientras que los clientes muestran poca inclinación a intervenir en nuevas operaciones. El movimiento de precios ha sido pequeño y no se ha podido definir ninguna tendencia determinada. Los valores industriales se movieron en torno a los mismos niveles del cierre, mientras que los valores en dólares acusan una tendencia al alza, reflejando la firmeza del cierre de Wall Street. Las acciones auríferas, sostenidas, y los cobres, ligeramente mejor. Los petróleos, encalmados y firmes. Los bonos del Tesoro despertaron interés limitado, pero los precios estuvieron mejor en algunas fracciones.

	Chelines	
	Apert. hoy	Cierre ayer
Canadian Pacific, $ ...	42 - 1/2	42 - 1/2
Intern. Nickel, $	93 - 1/2	93 - 1/2
British Petroleum ...	47/6	47/6
Burmah Oil	39/9	39/6
Mexican Eagle Oil ...	11/1	11/1
Royal Dutch	12 - 3/32	12 - 1/16
Shell Transport	129/7	129/3
Ultramar Oil	34/3	34/3
Courtaulds Ltd.	69/7	69/7
Imper. Chem. Ind. ...	62/3	62/3
Rolls Royce Ltd.	42/3	42/3
Unilever Ltd.	158/9	158/9
Vickers Ltd.	30/3	30/1
Anglo-Amer. Corp. ...	147/6	147/6
Blywoors	25/9	25/9
Chartered, BSA, Co. ...	74/3	74
Cons. Main Reef	13	13
Cons. Goldfields	59/3	59/1
Crow Mines Ltd.	21	21
De Beers	140/7	140/7
East Rand Cons.	2	2
General Mining	87/6	87/6
Johannesburg C. I. ...	50/7	50/7
Nchanga Copper	53	52/9
Orange Free State ...	70	70
Rand Mines	72/6	72/6
Roan Antelope Copper	6	5/10
Riotinto, bearer	30/7	30/7
Rhokana Corp., £ ...	49	48/3
Spring Mines	1/4	1/4
Sub Nigel	8	8
Selection Trust	87/6	86/10
Tanganyika Conces. ...	31/6	31/6
Union Corp.	50/1	50/1
West Rand Cons. ...	16/1	16/1
2.50% Consols, £	44 - 3/8	44 - 5/16
4% Consols, £	66 - 9/16	66 - 9/16
3.50 War Loan 1952, £	60 - 1/16	60 - 1/16
4.50 Young Ass., £ ...	175	175
5% Dawes Assented, £	100	100
5% Japan 1907 Ass., £	159 - 7/8	159 - 7/8
5% Jap. 1907 N-Ass., £	269	269

MILAN

CIERRE DE AYER Y APERTURA DE HOY.—Apertura sostenida, con nuevos avances de los precios. La tónica de fondo continúa siendo de firmeza.

	Liras	
	Ap. hoy	Precte.
Bastogi	4.010	3.660
Finsider	1.555	1.491
La Centrale	23.250	21.680
Generali Assicurazioni	128.700	122.200
Snia Viscosa	11.360	11.450
Ilva	840	815
Montecatini	4.550	4.500
F. I. A. T.	2.925	2.885
Sade	1.955	1.910
Edison	7.560	7.700
Meridelettrica S. M. E.	1.958	1.945
Terni	745	726
Anic	4.610	4.499
Italgas	2.310	2.295
Italcementi	34.700	33.900
La Rinascente	810	838
Pirelli, S. A.	10.250	10.300
Pirelli e Co.	7.990	8.000
Chatillon	s/c.	15.980
Rumianca	2.500	2.485
Cornigliano	1.915	1.883
Motta	48.600	48.700

COMERCIO

◆ Una subida en los fletes para mercancías entre Australia y Europa para la temporada de exportación de artículos de 1960-61 ha sido anunciada por la Comisión de Transportes de la Federación de Exportadores Australianos. Habrá un aumento del 5 por 100 para lana y carga general y un 7,5 por 100 para los buques refrigerados, con excepción de los destinados a fruta fresca. La principal razón dada para el aumento ha sido la gran cantidad de espacio que ha de ir libre en los barcos, especialmente los refrigerados.

◆ La exportación de automóviles ingleses ha disminuído el mes pasado, a pesar de un aumento en la producción. En junio fueron exportados 46.241 automóviles, mientras en mayo alcanzó la cifra de 70.273. La producción en junio fué de 148.114, mientras en mayo alcanzó a 136.544.

◆ La próxima reunión de la O. C. E. D. se celebrará en noviembre próximo.

SGCB2021

VALENCIA
Quinta corrida de feria

ORDOÑEZ Y CAMINO, TRIUNFADORES EN TODOS LOS TOROS

Nueve orejas y dos rabos

Al quinto toro --de la divisa de PERALTA-- le dieron la vuelta al ruedo

VALENCIA. (De nuestro enviado especial, Gonzalo Carvajal.) —Ha nacido la pareja. Y lo creo firmemente después de presenciar la asombrosa tarde de toros que han dado Antonio Ordóñez y Paco Camino, ante un graderío lleno hasta la bandera, y frente a cuatro toros de Barcial, pura miel, y dos de los hermanos Peralta, pura bravura.

Y hablo de la pareja, del par de toreros con importancia para llevar sobre sus hombros las mayores responsabilidades del planeta de los toros, porque pienso que, si la historia del toreo no miente, fué precisamente cuando en los ruedos había un par de figuras —hacer ahora una breve relación de las más famosas sería caer en el clásico tópico—, cuando la tauromaquia vivió sus edades de oro. Dos toreros inmejorables en reñida lid, en «noble, pero reñida competencia», que rezaban los carteles antiguos, producen los momentos más toreramente bellos que puedan soñarse. Por todo esto, creo que el mano a mano de la quinta corrida valenciana—no se cubrió el hueco del ausente Diego Puerta—, con Antonio Ordóñez —grandeza sapiente y experimentada— y Paco Camino —la juventud más torera de muchos años a esta parte— puede ser algo más que una corrida memorable; debe ser el punto de partida de una pareja de toreros grandiosos; afanosos en la procura y conquista de mayores glorias para la fiesta de los toros.

De esta fiesta que hoy sirvieron inmejorablemente cuatro villareños de Barcial y dos contrerinos de don Angel y don Rafael Peralta, para mí superiores al cuarteto salmantino, porque a la bondad en la embestida, unieron bravura, raza y hechos de toros de escándalo. Hasta el extremo que al quinto —los de Peralta ocuparon los últimos puestos— le dieron la vuelta al ruedo, porque Antonio Ordóñez así lo pidió, y, en mi sentir, también se la debieron dar al sexto.

Lo de Antonio Ordóñez en esta quinta corrida fué algo así como si el toreo fuese un río, con cauce ancho, y que, de pronto, por obra y gracia del inmenso de Ronda se desbordara. Antonio Ordóñez le ha cortado las orejas al primero, una al tercero y con el quinto formó tal alboroto, que la plaza entera depía, después de que le fueron concedidos orejas y rabo, el otorgamiento de la pata del bravo toro andaluz.

De ese estar asombroso Antonio con el capote, me fijaré con predilección en las verónicas engarzadas a las embestidas del toro de Peralta en los medios de la plaza. Fueron tan majestuosas, tan serenas, tan templadas, que uno pensaba en una recepción de gala en imaginario palacio del toreo. Porque allí todo fué hermosura, donaire, enjundia y gracia. También dejaron huellas hondas unos lances de juntos pies, en el quite a este toro, y las chicuelinas que Antonio prodigó a lo largo de la jornada.

Con la muleta anduvo Ordóñez asombrosamente genial. Sus tres faenas parecían cortadas por el mismo patrón, y aquí estaba el principal mérito. Porque cada toro del trío fué distinto, y, sin embargo, su lidiador supo dominarlos y colocarlos en situación de convertirse en barro, piedra o madera que luego tallarían, entre el delirio multitudinario, limpios pases en redondo, serenísimos naturales, ardientes pases de pecho y esos adornos que, en el rondeño, son profundamente bellos, porque el torero, en el remate, queda colocado frente a las astas en postura propia para un cartel de Ruano Llopis. En el trasteo inicial lució más la mano derecha. En el intermedio, el viento dificultó una tarea muy zurda—naturales y pases de pecho como alimento de la faena—a un barcialeño que hicieron bueno las muchas sapiencias del rondeño. En el postrero—el del gran alboroto—, a cincuenta pasos, citando siempre en el sitio que debía hacerlo, Ordóñez añadió unas manoletinas para que viesen en Valencia que ningún lance del toreo le es ajeno. Así, vistiendo el terno naranja y plata estrenado en Madrid en la corrida de la Beneficencia, Antonio Ordóñez puso el pilar más recio, más veterano, a esa pareja que estábamos deseando ver alumbrada en los ruedos de España.

PACO CAMINO, A LA ALTURA DEL MAESTRO

El escueto resumen triunfal del joven lidiador sevillano, en este mano a mano, es el siguiente: una oreja del segundo de la tarde, las dos y el rabo del cuarto y otro apéndice en el toro de Peralta, que Paco Camino—porque le gustan los toros con mucha pujanza—cambió con un solo puyazo, cuando el castigo requería por lo menos una vara más.

La papeleta para Camino se presentó harto difícil. Ordóñez ardía en tarde de inspiración máxima y resultaba casi temerario pensar que Camino le diese réplica. Pero Paco Camino—juventud que torea como los ángeles—tuvo el corazón ancho y el arte presto para colocarse a idéntica altura que el maestro de Ronda.

Hoy sí que estoy obligado a decir que en Paco Camino está el futuro más sustancioso del toreo de nuestro tiempo. Porque, poseso por la santa rabia de los redondeles, conoce el oficio tan maravillosamente que el aficionado con él siempre tendrá que ir de una sorpresa a otra mucho más gozosa. Veroniqueó Camino a sus tres toros con el compás abierto, las plantas mu hundidas en la arena y las manos bajas. En los tercios de quites, apretadas chicuelinas—¡qué ajuste más inverosímil en las tres dadas al sexto!—, compitieron con nuevas verónicas y lancecillos sevillanos de templado delantal. Sólo medias verónicas y revoleras para rematar las suertes del primer tercio.

Y sólo pureza para torear con la muleta. Paco Camino hoy se colocó lejos de sus enemigos, les provocó las arrancadas, les adelantó la muleta y de esta forma —única forma verdadera del arte—se hartó de torear por abajo, con las dos manos, en tandas de redondos y naturales que siempre, absolutamente siempre, se coronaron con pases de pecho con todo el burel galopando muy cerca del pecho del lidiador. Cuando hubo que pasar por estatuarios a sus toros, Paco Camino estuvo en el tercio con los pies muy atornillados al suelo. Cuando los astados requirieron dobladas y trincherazos, la muleta de Camino fué castigo quebrantador para las fuertes embestidas. Por dos veces realizó un asombroso cambio de tela por la espalda, que ligó de inmediato con el pectoral. Y por dos veces el volapié rubricó tanta gallardía torera. Sólo en el último toro la espada pinchó, antes de encontrar la muerte que para el toro de Peralta llegó de una estocada atravesada y dos intentos de descabello. Por estas punzaduras de este astado sólo le concedieron una oreja. En Valencia, el 28 de julio, creo que ha nacido la pareja por la que los aficionados suspiraban.

Manolo Vázquez, no curado de su herida y en espera de ser papá, da por terminada su temporada

Manolo Vázquez, el sevillanísimo torero, no termina de reponerse de su percance de Madrid, si no grave, molesto, por las lesiones musculares que produjo el pitón y que, reconocidas por el médico de la enfermería sevillana, doctor Leal Castaño, le hicieron facilitar el siguiente parte:

«Manolo Vázquez padece amiotrofia de los músculos cuadriceps, semitendinoso y recto interno, debido al percance sufrido, que le impide ejercitar su profesión, necesitando para su recuperación un descanso de sesenta a ochenta días.»

Esta imposibilidad de poder vestirse de luces hace que Manolo Vázquez dé por terminada su temporada y así podrá conocer tranquilamente, sin los sobresaltos del toreo, a su hijo, próximo a nacer, ya que el primero que tuvo en su feliz matrimonio con Remedios Gago nació muerto.

(De nuestra Redacción en Sevilla.)

PLAZA DE TOROS DE MADRID

Domingo 31, seis tarde, seis novillos de **don Higinio Luis Severino**, de Salamanca, para

JOSE LUIS LOZANO
VICTOR QUESADA
José Morán (FACULTADES)

Localidades público: sábado y domingo.
Taquillas: Victoria, 9

Plaza Toros Vista Alegre

Domingo 31, seis tarde, seis novillos de Celso del Castillo para

Rufino Millán
Andrés Coloma (Clásico)
José Puertollano
José Antonio Arribas
Ignacio Martínez (Ovejerito)
Manolo Montes

Taquilla: Victoria, 3

LUIS MIGUEL CEDE TOROS DE TRIUNFO A SU CUÑADO ANTONIO ORDOÑEZ

SE dice por ahí que las relaciones entre Luis Miguel y su cuñado Antonio Ordóñez son tirantísimas. Hay un detalle que dice todo lo contrario. Esa corrida tan rotundamente triunfal en Valencia para Antonio Ordóñez y Paco Camino, en histórico mano a mano, tenía, además de sustituir a Diego Puerta en el cartel, otra gravísima circunstancia para su celebración: habían sido rechazados en el reconocimiento cuatro toros de los anunciados de los hermanos Peralta. Y no era fácil encontrar otra corrida, a pesar de las gestiones realizadas.

En los corrales de la plaza de Valencia había una corrida de Cobaleda, propiedad de Luis Miguel. La había llevado en previsión de incidencias en los reconocimientos de las que él toreaba. No había toros para la quinta corrida de la feria valenciana. Y los hubo porque Luis Miguel cedió su corrida para que pudiese celebrarse la que luego sería sensacional en su éxito.

De los seis toros de Cobaleda, se eligieron cuatro. De Peralta, dos. Si no existen los cobaledas, la celebración de la corrida hubiese sido casi imposible.

Así todo se arregló. Y Antonio le dió las gracias a Luis Miguel. Y Luis Miguel tan satisfecho por haber cedido unos toros bravos, muy bravos, que proporcionaron a dos compañeros un triunfo grande, muy grande.

UN REPORTERO EN LA CALLE

OVEJERITO

se salió con la suya. Va a torear el domingo en VISTA ALEGRE. Ayer, con VICENTE RAMIREZ, su tutor, el dueño de LA ROMERIA ANDALUZA, le llevó en coche hasta VALLADOLID. OVEJERITO vió a su madre y le dió un abrazo muy fuerte. Después fueron juntos a rezar a LA VIRGEN DEL CARMEN, donde la mujer ora todos los días, aunque para ello tiene que andar CUATRO KILOMETROS.

OVEJERITO sabe lo que se juega. Ayer en VALLADOLID todos sus amigos fueron a saludarle. La pobre viejecilla lloraba sobre sus flores de papel:

—Hijo, ten cuidado, que me han dicho que los toros son muy malos...

Ya se sabe a ciencia cierta

quién va a dirigir "EL CID". Anoche se lo han dicho al periodista mientras cenaba a la sombra del PALACIO DE ORIENTE:

—Será el marido de SARITA MONTIEL, TONY MANN, considerado como uno de los cinco mejores directores de películas HISTORICAS DEL MUNDO.

Dentro de unos días llega el primer equipo de "localización de exteriores" desde HOLLYWOOD.

Opinión de un amigo leal: Harán una versión ESPAÑOLA de un cow-boy de hace cientos de años. Ya lo veréis.

Un amigo me telefonea

—Te llamo desde BENIDORM. Tengo una noticia curiosa que darte.

Esta: FERNANDO FERNAN GOMEZ, que por lo visto aún no ha encontrado piso en Madrid, llegó a BENIDORM anteayer.

—El actor no encontró habitación en ningún HOTEL de la ciudad y no tuvo más remedio que PASAR LA NOCHE EN LA PLAYA con la cabeza puesta en la maleta.

Auténtico.

Está en MADRID

MENOTTI, el sobrino más querido del formidable hombre de teatro del mismo apellido, que ha organizado últimamente los FESTIVALES DE SPOLETTO, donde ESPAÑA ha tenido una actuación tan acertada.

MENOTTI iba a darse una vueltita por el MUSEO DEL PRADO. De repente le asaltó en la calle un limpiabotas:

—¿Me permite?

El hombre no pudo resistirse. Por fin, claudicó. Frente a las verjas del RETIRO se dejó limpiar los formidables zapatos italianos comprados hace unos días para venir a España. Su sorpresa fué grande. El "limpia" le había cambiado de paso los dos tacones de los zapatos sin que MENOTTI se diera cuenta.

—Es que los tenía usted rotos.

Después le cobró veinte duros. El se ríe, sorprendido, y dice: "La PICARESCA española."

LA CHUNGA

va a dar la alternativa torera dentro de unos días a CONCHITA BAUTISTA en la finca EL RODEO, de MARBELLA.

Y CONCHITA, mientras tanto, se deja aconsejar, taurinamente hablando, de un asesor.

Al curioso suceso asistirán enviados especiales de «PARIS MATCH».

En la terraza de EL ABRA

veo una cara conocida. Me acerco a ella. Es un hombre moreno, un poco cargado de espaldas, que toma café con unos amigos. Tiene aire de ser el profesor de la reunión.

Son las seis de la tarde.

Este hombre de oscuro es JUAN BELMONTE, y aquí la noticia: TIENE BIGOTE.

Un bigotillo gris le está naciendo estos días. "Los toreros nunca en la vida tienen bigote. Asómese usted a la historia del toreo."

Y es verdad. Serán los años.

Es verdad: CARMEN SEVILLA

se casa y con un chileno. Eso es todo lo que se puede decir por ahora. El periodista lo ha visto con estos ojitos negros. Comían en una mesita de los ESTUDIOS donde CARMEN hace el papel de MARIA MAGDALENA en la película "REY DE REYES".

De paso, aquí está el chisme, que me lo trae de SEVILLA un amigo.

—Es la única actriz sevillana que no tiene casa en la ciudad de la GIRALDA. Y son muchas las estrellas. Le han ofrecido una hace varios días. CARMEN no ha llegado a un acuerdo.

Por cuestión de dinero, naturalmente.

ALMUERZO

allí donde se come uno UN POLLO ASADO por diez duros. Y escucho con atención:

—JAIME OSTOS tiene novia en BAENA. El torero la conoció en las FERIAS DE CORDOBA y le brindó un toro. Es una chica bellísima.

Se llama CONSUELO. Y el torero de ECIJA siempre que puede se acerca a BAENA para saludar y darse una vuelta por el PASEO con ella.

GREGORIO SANCHEZ

no conoce aún a su segundo hijo — NIÑA—, aunque ya tiene la chica — nacida de siete meses — cerca de diez días de vida.

GREGORIO llama todos los días. Incluso ha pasado por BARAJAS y ha tenido que hacer transbordo de AVIONES sin llegarse a casa para ver a la chica.

DOS NOMBRES

se barajan para alcanzar el DIRECTORIO del TEATRO Aquí están sus apellidos, según ha sabido de «extranjis» el periodista:

—Entre JOSE LUIS ALONSO y GUSTAVO PEREZ PUIG está el nombre.

Y aquí está el rumor. Cada uno vale lo que pesa.

Muy pronto, probablemente mañana mismo, se conocerá el «Ganador» del último sprint teatral.

Tico MEDINA

Lada Hermanos, S.L.
CALENTADORES de AGUA, COCINAS, INSTALACION
GAS BUTANO
Godesia
S. GAS CAMPING A. ESPAÑOLA
DEMOSTRACIONES, EXPOSICION Y VENTA · CREDITOS
ALCALA, 94 • LOPE RUEDA, 2
TNOS 25-50-45 Y 26-24-62

cine

Los estrenos

REX
"LA MANZANA DE LA DISCORDIA"

Hedy Lamarr, Massimo Serato, Guido Celnas y Robert Beatty.

Tiene una feliz iniciación esta película en la boda moderna italiana que da ocasión a la charla mitológica e histórica del profesor invitado. Pero después la falsedad de muchas de las escenas —tanto interpretativamente como en cuanto a presentación se refiere— va aminorando el interés del espectador por cuanto en la pantalla se le ofrece. Luchas, batallas y duelos se deslizan con escaso éxito realizador —lo que no deja de extrañarnos estando por medio el nombre de Marc Allegret— hasta llegar la victoria de Esparta sobre Troya, a base del famoso caballito; la retirada de las diosas del Olimpo después de haber presenciado los amores de Helena y Paris desde un modesto anfiteatro, y volver a la actualidad con las últimas palabras de moraleja del profesor en el banquete nupcial.

No merece en realidad más espacio "La manzana de la discordia". Digamos que la interpretación de Hedy Lamarr y Massimo Serato es tan sólo discreta y... corramos un tupido velo sobre el trabajo de los demás actores y actrices que completan el reparto de este film, estrenado con todo merecimiento en plena canícula.

G. DE LA PUERTA

RIALTO Y PAZ
"MAS ALLA DE RIO GRANDE"

Robert Mitchum, Julie London, Gary Merril y Pedro Armendáriz.

Basado en la novela de Tom Lea («The Wonderful Country», en el original), el asunto de este film de Robert Parrish nos presenta las aventuras de un pistolero en la frontera mejico-tejana, a caballo de Río Grande. La ambición de dos hermanos mejicanos —politicastro uno de ellos, y «generalito» el otro— da motivo a repetidos lances guerreros, con intervención de tropas de ambos países, unidas circunstancialmente en lucha contra los indios apaches. Ello da ocasión al desfile de tipos y escenas, a uno y otro lado del río, en el que tiene motivo de lucimiento el director, que intercala a lo largo de la película algunos populares y pintorescos festejos del pueblo mejicano. Añádese el tema guerrero y folklórico una leve trama amorosa —una pincelada, más que asunto en sí— y el todo es una producción interesante, con el lastre acostumbrado en su clase, de la lentitud de su desarrollo.

Robert Mitchum es el protagonista del film, y su labor —ya acostumbrado a esta clase de papeles interpretativos— es siempre acertada. Julie London y Cary Merril, muy ajustados también a sus labores respectivas. La aparición, brevísima, de Pedro Armendáriz, no da motivo para enjuiciar su trabajo. Algunos primeros planos de «manitos» y unos cuantos fotogramas panorámicos, todo ello en buen tecnicolor, son destacables. «Más allá de Río Grande», por todo ello, es film que no pierde interés en ningún momento.

G. DE LA P.

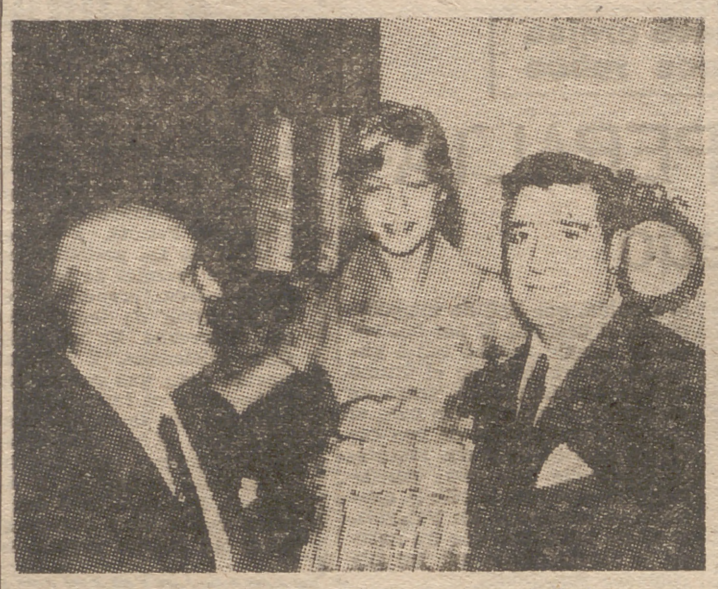

DEL FESTIVAL DE SAN SEBASTIAN Marisol es la "estrellita" que más lució en el VIII Festival Internacional de Cine celebrado con tanto éxito en la bella Easo. En la fotografía que reproducimos aparece esta encantadora criatura junto al "estrello" Manolo Morán, que con su gracia y simpatía conquistó a todo el público donostiarra, y nuestro crítico cinematográfico García de la Puerta.

PROXIMAMENTE

¡UN FILM TREPIDANTE... EN UN ALARDE DE MUSICA Y COLOR...!

MARIKA ROKK, GRACIOSA..., PICARA..., ¡ESCALOFRIANTE! EN COLABORACION CON LAS "BLUEBELL GIRLS" DE PARIS, BAILANDO AL SON DE LAS MAS ALEGRES MELODIAS

PROXIMAMENTE

SONRISAS, WHISKY, EN UN AMBIENTE EN EL QUE SE MEZCLAN LOS GANGSTERS Y LAS MAS ATRACTIVAS CHICAS

SIR ALEC GUINNESS PUEDE REPRESENTAR TODOS LOS PAPELES

Los más distintos personajes, los papeles más opuestos, pueden ser interpretados por este extraordinario actor que es Alec Guinness. Sus caracterizaciones en la pantalla varían mucho, e inevitablemente ha de hacerlo también su aspecto; él ha sido el bondadoso y rechoncha padre Brown en "El detective"; el jefe de una banda de criminales, en "El quinteto de la muerte"; un tranquilo empleado de Banco, en "El ladronzuelo de la colina de espliego", o un marido para dos esposas en "El paraíso del capitán", vulgar y complaciente para una, y romántico, trasnochador y "bont vivant" para la otra; simpático hombre de mundo en "A París con el amor"; un original ladrón, en "Oro en barras"; inventor, en "El hombre del traje blanco"; suya es también la magnífica creación del coronel de "El puente sobre el río Kwai", y ha habido película en la que ha interpretado ¡nueve papeles distintos!, matizando con su maestría habitual cada uno de ellos.

Pero su interpretación cumbre, de logro absoluto, triunfo máximo de su carrera de actor, la constituye su labor en "El prisionero". En ésta nos ofrece Guinness una sorpresa en su aspecto, a pesar de usar muy poco maquillaje que disfrace su habitual semblante; el único cambio en su físico se reduce a aparecer con la cabeza afeitada. Sin embargo, no se parece en nada al Alec Guinness de sus películas anteriores. Es un nuevo actor, que hace gala de una capacidad interpretativa sorprendente, capaz de expresar todos los estados de ánimo sin mover un solo músculo de su rostro. Pero después de conocer su conversión al catolicismo, inmediatamente posterior al rodaje de "El prisionero", cabe preguntarse si en realidad Guinness estaba "representando" o viviendo la pasión de un espíritu sublime.

¿CUAL ES LA VERDAD?

Esta interrogante se plantea en la película de excepcional dramatismo "Ruta infernal". En el transcurso de la acción, los personajes sacan a la luz un problema que ha suscitado muchas controversias en todos los países. En verdad, existen muchas empresas de transportes que emplean el sistema de bonificaciones descrito en la película y, también, hombres que, estimulados por la recompensa, no vacilan en lanzarse a la ruta a velocidades infernales. Pero ¿quién es el verdadero culpable? ¿El hombre que pone en peligro su vida y la de los demás en afán de ganarse un dinero que le es necesario, o la empresa que por aumentar sus ganancias no vacila en enviar a un grupo de seres humanos a una muerte probable?

Stanley Baker, en el papel principal, y Herbet Lom, Peggy Cummings y Patrick McGoohan, hacen una verdadera creación de sus respectivos personajes en esta emocionante película, que próximamente será presentada por Bengala Films, S. A.

La reja que separa a dos hombres ¿a quién hace prisionero?

El PRISIONERO

DIRECTOR: Peter Glenville

NUEVA FILMS, S. A.

"UNA DE ESAS PELICULAS QUE HONRAN A LA CINEMATOGRAFIA. ES EMOCIONANTE Y TERRORIFICA"

("Daily Express".)

Corro de espectadores en el RIALTO

No se sabe si es la fama de bien refrigerados que tienen los cines de la Gran Vía, o lo bien llevada que está la propaganda previa al estreno, o la leyenda de buen "galán duro" que aureola a Robert Mitchum, o los impresionantes ojos de Julie London... No se sabe qué es; pero lo cierto y verdad —como decía anoche, repetidamente, una espectadora gorda cada vez que quería afirmar algo— lo cierto y verdad es que la gente se apelotonaba en las taquillas del Rialto, y recibí sobre mi humilde persona cataratas de miradas iracundas cuando me aproximé a la ventanilla. Tuve que advertir que a nadie dañaba mi intrusión, porque mi butaca estaba allí, tan perenne, esperándome desde las once de la mañana. ¡No hay como la previsión telefónica para estos casos!... Un coro de "tiene razón" acompañó a mi razonamiento. En las tiples se advertía reproche para sus poco advertidos maridos; en los barítonos, reflexión; en los bajos, cierto tono envidioso; en los atenorados, su poquitito de cosa. ¡Y allá los concertadores!, porque yo alcancé mi localidad y conquisté el foyer, que era el objetivo previsto.

De los primeros conocidos en llegar, junto a una señora, que entre el vestido verde y su estado interesante alcanzaba la línea lechuga de una manera perfecta, son el cinematografista Cano, a quien acompaña un ilustre representante del Colegio de Abogados: Leopoldo Castellanos. También, y con prisas de Nodo y complementos, el periodista Mario Hernández, que materialmente arrastra a su mujer hacia la sala. Julián Pemartín, excesivamente previsor ante la noche lluviosa, con un "sweter" que da tiritona, saluda desde lejos y también penetra.

En un corrillo, donde se habla del último Festival Cinematográfico de San Sebastián, están Enrique Torán (tres agudos en "án", que suenan a machaca), Donald y José Manuel Dorrell.

Por su parte, Donald, siguiendo un comentario anterior, dice:

—El premio a "Estampas Guipuzcoanas" no lo considero acertado. La contrafigura de Baroja es absolutamente falsa, y todo el documental resulta excesivamente retórico, salvo en los momentos en que se traslada exactamente don Pío.

En un corrillo de lo más ecléctico, con representaciones de la Prensa, el arte y el deporte, Marquitos cuenta cómo en el casino de Biarritz le quisieron levantar una ficha a Cesáreo González:

—Mi mujer y yo tuvimos que ser testigos en favor de él, porque se la habíamos visto poner. Era de quinientos francos fuertes. El otro era un caradura; pero, para evitar cosas, también se la pagaron.

En el bar, el pintor inglés Miguel Clay discute con su esposa sobre si tomarse un refresco o una ginebra. Ella es partidaria de lo primero. ¡Al fin, mujer!...

Pasamos a la sala cuando Robert Mitchum ya está a caballo. Nos sentamos, y él sigue a caballo. Y como, según dicen, es un pura sangre andaluza, se espanta y lo tira al suelo. Robert se rompe una pierna, lo que da lugar a un cruce intenso de miradas entre él y Julie London. Verdaderamente le envidiamos. Una espectadora exclama:

—¡Qué miradas!

Las mejores escenas se suceden a costa de la pierna rota y su arreglo por el doctor. Después, mucho más montar a caballo, una fiesta mejicana con pirotecnia moderna —a pesar de sucederse todo en el siglo pasado—, mucho más caballo y fin con Robert Mitchum a pie, porque le han matado el caballo.

PABLILLOS

PASADO MAÑANA ES FIESTA!!

Neveras eléctricas, 5.243 ptas. De hielo. Ventiladores, 295 ptas. Todo en 12 mensualidades.

IMECA

GLORIETA EMBAJADORES, 7
PACIFICO, 82 - ZURBANO, 65

ETORRI

Por fin de temporada, grandes rebajas en muebles durante el mes de julio
HORTALEZA, 25

Magnífica cocina blanca, a carbón, Orbegozo, 85 cm., herrajes cromados, carbonera, 2.150 ptas.

IMECA

GLORIETA EMBAJADORES, 7
PACIFICO, 82 - ZURBANO, 65

RULETA MAGICA

HOROSCOPO PARA MAÑANA

Por Miriam

SIGNOS	SALUD	DINERO	AMOR	TRABAJO	GUIA PARA LA JORNADA
ARIES 21 de marzo a 20 de abril	=	⊙	=	⊗	Tendrá buenas inspiraciones en lo que respecta a sus cuestiones monetarias, pero no ponga en práctica sus ideas en relación con sus problemas de orden doméstico o sentimental.
TAURO 21 de abril a 21 de mayo	⊙	⊗	=	Z	Podrá recuperar un bien material perdido o llevar a buen término gestiones encaminadas a solucionar un conflicto profesional que afecta directamente a sus intereses monetarios.
GEMINIS 22 de mayo a 21 de junio	=	X	=	⊙	Podrán utilizarle como intermediario personas que sólo buscan aprovecharse de su especial situación en un asunto o empresa que les afecta. Frene su impulsividad y vanidad.
CANCER 22 de junio a 22 de julio	⊗	⊙	⊗	X	Pese a que las cuestiones materiales, concretamente económicas, marcharán por buen camino, debe ser muy prudente en su medio de trabajo, donde no contará con buenos factores.
LEO 23 de julio a 22 de agosto	⊙	=	⊗	Z	Habrá de andar con mucho tiento en sus relaciones con los compañeros de trabajo, sobre todo aquellos de reciente incorporación a su actividad o su compañía. Invitación.
VIRGO 23 de agosto a 23 de septiembre	⊗	⊗	Z	=	Buen éxito en una empresa de carácter financiero. Puede que los suyos no compartan una opinión, pero debe mantenerse firme en su actitud y defender lo que estime justo.
LIBRA 24 de septiembre a 23 de octubre	=	=	⊗	X	No le interesa aceptar un nuevo compromiso en su trabajo. Trate sin brusquedad de eliminar responsabilidades que no habrán de proporcionarle ulteriores satisfacciones.
ESCORPION 24 de octubre a 22 de noviembre	⊙	X	⊙	=	Alegrías familiares de gran trascendencia para el futuro. Trate de recuperar las fuerzas perdidas en una jornada de actividad social intensa.
SAGITARIO 23 de noviembre a 21 de diciembre	⊙	⊗	=	X	Sus actividades profesionales le darán más de un disgusto y le producirán crisis de inquietud, pero no obstante los resultados monetarios serán excelentes. Posible viaje.
CAPRICORNIO 22 de diciembre a 20 de enero	=	=	X	⊙	Ciertos imperativos de carácter familiar le irritarán un poco y coartarán en mucho sus actividades y realizaciones personales. No obstante tendrá de qué estar alegre.
ACUARIO 21 de enero a 18 de febrero	⊙	Z	=	=	Puede que no le salga como esperaba un asunto de carácter económico, lo que hará imposible un deseo o proyecto al que prestaba bastante importancia. Próximo desplazamiento.
PISCIS 19 de febrero a 20 de marzo	⊙	=	⊗	⊗	Aproveche el fin de semana para afianzar sus lazos amistosos con personas que pueden serle muy útiles en sus empresas profesionales o sentimentales. Sea prudente en la mesa.

Perfil astrológico de los niños que nazcan mañana

Tendrán excelentes disposiciones para las bellas artes, sobre todo las actividades teatrales y cinematográficas, y podrán hacer una gran carrera en este sentido. Sus dotes físicas correrán parejas a sus aptitudes intelectuales y su gran capacidad de ficción. Tenderán, eso sí, un poco al énfasis y el engolamiento, tanto en su vida privada como en sus manifestaciones sociales, y se considerarán muy superiores a cuantos les rodeen. Sin embargo, serán muy sensibles al halago y a los factores sentimentales. Por amor o vanidad cambiarán completamente la tónica de su carácter y serán capaces de someterse, increíblemente, al ser amado o hábil. No podrán desplegar una capacidad de trabajo muy grande, pero resultará muy eficaz su intervención en cuanto participen. Tendrán una gran vulnerabilidad para los accidentes en la cabeza, sobre todo por fuego, hierro o sol. El número 8 les dará suerte. Su color favorable será el blanco. Su perfume, la magnolia. Su talismán, la perla.

CLAVE

⊙ EXCELENTE
⊗ BUENO
= MEDIANO
X PASABLE
Z MALO
+ PESIMO

MUEBLES ATOCHA
(MARCA REGISTRADA)

ATOCHA, 55, ENTLO.
Teléfono 30 31 02
600 m. de exposición

EXPOSICION Y VENTA:

GOYA, 114
(ENTRE EL PALACIO DE LOS DEPORTES Y DOCTOR ESQUERDO)
Teléfono 46 11 31
800 m. de exposición

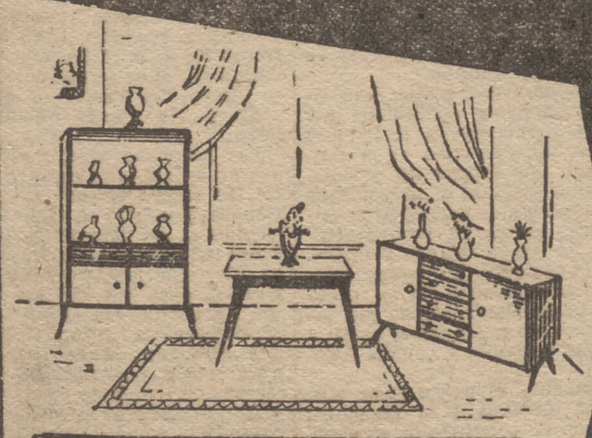
COMEDOR FORMICA con sillas tapizadas 7.500 ptas.

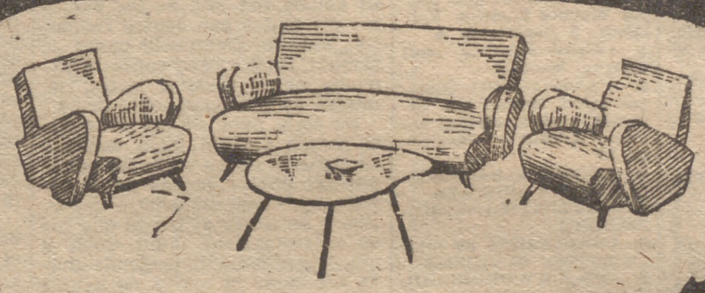
TRESILLO MODERNO 2.800 ptas.

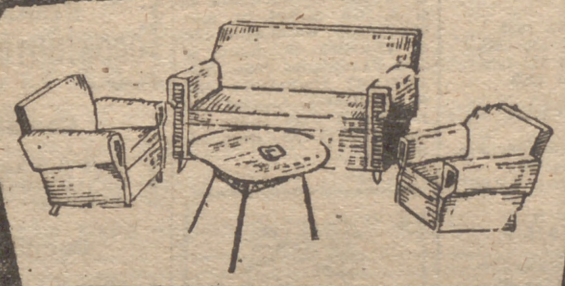
TRESILLO CONFORTABLE 3.100 ptas.

SOFA-CAMA moderno (equipado con colchón "Flex") 3.100 ptas.

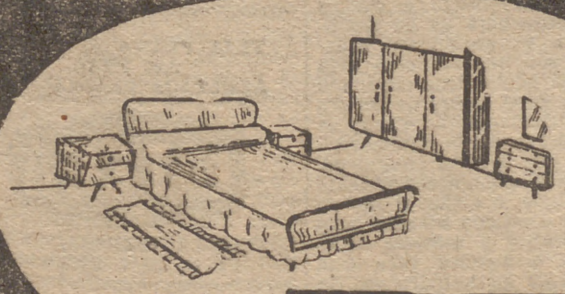
DORMITORIO FORMICA 10.500 ptas.

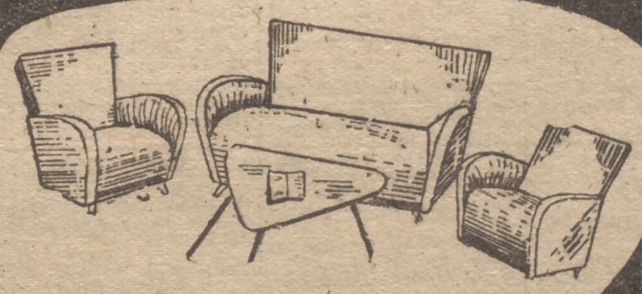
TRESILLO MODERNO 2.900 ptas.

Fábrica: JOSEFA DIAZ, 12 - Telf. 51 76 67 (Puente Vallecas)

¡NUESTRA OFERTA ES DE FABRICANTES VERDAD!

¡¡COMPRUEBELO!!

(SE SIRVE A PROVINCIAS)

ANUNCIOS POR PALABRAS

BOLSA DEL MOTOR

AUTOMOVILES • CAMIONES • MOTOS

ESCUELAS

◆ ESCUELA "España" Alfonso XII, 68. Teléfono 27-62-44.
◆ ESCUELA automovilista Salmantina. Conde Peñalver, 24. Teléf. 35-41-02
◆ ARENAL, escuela automovilista. Arenal, 23. Teléfono 48-43-31.
◆ BOADA, escuela automovilista. Jorge Juan, 50 35-56-11.
◆ ESCUELA "España" José Antonio, 65.
◆ PONS. Escuela automovilista Lagasca, 133 36-42-06.
◆ PONS Escuela automovilista (sucursal). Gobernador 4. Aranjuez.
◆ CALLAO. Escuela automovilista. Preciados, 23. Duque Sesto, 3. Teléfono 224462.
◆ ACADEMIA automovilista "Alvarez Hermanos" Antonio Flores, 4. (Esquina Sagasta, 24.) Teléfono 23-21-22.

AUTOMOVILES

COMPRAS

◆ COMPRO coche Isetta al contado, 221547.

VENTAS

◆ HERRANZ Land Rover barato.
◆ HERRANZ. Castelló, 32
◆ CAUTELAR:
◆ FORD 58
◆ SEAT 600 sport.
◆ MERCEDES 180 D.
◆ CAUTELAR Martínez Campos, 5.
◆ CADILLAC 5.000 pesetas
◆ JAGUAR
◆ FIAT-SEAT.
◆ FIAT 600.
◆ STANDARD.
◆ RENAULT 4-4.
◆ FURGONETA FORD 1.500 kilos.
◆ AUSTIN 1.000 kilos.
◆ VALLEHERMOSO, 54
◆ SUPERMERCADO automóviles. Huertas, 72.
◆ VENDO coche Isetta al contado 22-15-47.

AUTOMOVILES

Mercedes 220-1953.
Ford 1954.
Hillman 1956.
Citroen 9 plazas 1954.
Rover "90" nuevo.
Oldsmobile 1953.
Dauphine seminuevo.
Morgan sport.
Topolino.

GARAJE SERRANO
Serrano, 98

◆ J. A. I. Vallehermoso 32, ofrece:
◆ BUICK 1958.
◆ OLDSMOBILE 1951.
◆ PLIMOUTH 1955.
◆ FORD 1955.
◆ CHEVROLET 1955.
◆ MERCEDES 180-1955.
◆ MERCEDES 220-1956.
◆ MERCEDES 1943.
◆ SAAD 1954.
◆ PEUGEOT 203 siete plazas.
◆ J. A. I., Vallehermoso 32, compra, cambia.
◆ VENDO coche Isetta al contado, 221547
◆ SEAT 1.400 B.
◆ CITROEN 2 H P.
◆ SEAT 600.
◆ FACILIDADES.
◆ JUAN BRAVO, 41.

CAMIONES

COMPRAS

◆ GARAJE-TALLERES NOGAL. Reparaciones garantizadas Luis Mitján, 2 51-74-27.
◆ SUPERMERCADO camiones. Huertas, 72.

VENTAS

◆ HIGUERA Trader estrenar.
◆ BEAVER estrenar.
◆ MERCEDES 135 HP.
◆ G. M. C.
◆ HENSCHEL.
◆ WHITE.
◆ CHEVROLET Ford año 1958
◆ THAMES PERKINS
◆ MOTOR DIESEL 120 HP baratísimo.
◆ VOLKSWAGEN muy barato.
◆ HIGUERA. Cambios-Facilidades.
◆ PEDRO UNANUE 14

CADA PALABRA DOS PESETAS

Kilómetro cero

POR LUIKE

◆ **COMENTARIOS PARA SEAT.**—A la Seat se le reprochan las cifras que ha dado como demanda previsible próxima, porque sean cifras de demanda asegurada y no fomentada. Aunque sobre la actuación de Seat respecto a su política de ventas es muy discutible, no creemos lo sea de esta forma. Porque ella da una cifra y sabe que es la asegurada, lo que no sabría tan ciertamente es la fomentada, que sería... mucho mayor.

También respecto a Seat recojemos los rumores de que Fiat desearía incrementar sus inversiones en la factoría española. Si los caminos son los normales y al día, no creemos en ese aumento de inversión.

◆ **FRENOS ESPAÑOLES PARA LA EXPORTACION.**—No sólo importamos o fabricamos frenos eléctricos, sino que exportamos frenos a Alemania. Esto lo está haciendo una empresa zaragozana, quien produce frenos de aire comprimido. Las exportaciones consisten en elementos varios de estos frenos.

◆ **SUBASTAS PROXIMAS.**—En Zaragoza, Cámara Sindical Agraria, se efectuará el día 1 de agosto subasta de varios tractores en buen estado.

El día 30, en la Jefatura de Obras Públicas de Valencia, dos furgonetas Austin, tasadas en 85.000 pesetas.

Recordamos a nuestros lectores que en este mes de agosto la mayor parte de los organismos subastadores cesan en esta actividad, o dejan para este tiempo las de escaso número e interés.

◆ AUSTIN.
◆ CHEVROLET.
◆ CAMION DODGE carnero.
◆ VALLEHERMOSO, 54
◆ HERRANZ. Hino 125 HP., estrenar. Castelló, 32
◆ SUPERMERCADO camiones Acción Huertas, 72

MOTOS

COMPRAS

◆ COMPRO Isocarro 125 al contado, 221547.

VENTAS

◆ GARAJE "SAN VICENTE"
◆ CLUAS.
◆ PEUGEOTS.
◆ ISOCARROS.
◆ SIN FIADOR.
◆ MUCHAS FACILIDADES.
◆ REGALA ACCESORIOS.
◆ SAN VICENTE 15 (Metro Tribunal.)

Peugeot
MOVESA
GRIÑÓ, S. A.
VELAZQUEZ, 97
MADRID

◆ TERROT, ciclomotor 49 c. c., sin carnet ni matriculación Hermosilla, 123
◆ TERROT, ciclomotor 48 c. c. Facilidades pago AUTOTODO. Hermosilla, 123
◆ PEUGEOT, Movesa 125 y 250 c. c. Facilidades pago. AUTOTODO Hermosilla 123.

Elvira
Nuevos precios.
Grandes regalos.
Facilidades pago.
AUCEMA
Mejía Lequerica, 14
Madrid - 23 27 26

◆ LORENTE. Motocicletas nuevas, usadas.
◆ LORENTE. Concesionario oficial Iso.
◆ LORENTE cambia usadas por nuevas.
◆ LORENTE facilita gratuitamente carnet conducir.
◆ LORENTE. Amplias facilidades.
◆ LORENTE. Recambios, accesorios.
◆ LORENTE. Reparaciones en general.
◆ LORENTE. Alejandro Sánchez, 14. Teléf. 288392 (Altura General Ricardos 99.)
◆ MOTOS modernas 6.000 pesetas. ¡Facilidades! Juan Bravo 41
◆ VENDO Isocarro 125 al contado, 221547.
◆ SUPERMERCADO motocicletas. Huertas, 72.
◆ VENDO Lambretta sidecar seminueva Campoamor 13.

◆ VENDO Iso Scooter con sidecar, baratísima. 489315.

Vespa
SACAI
Alcalá 101
MADRID

◆ SIDECARES todas motos. Facilidades sin recargo. MOTO CITY 533094 533276.
◆ LAMBRETTA sin entrada, 42 letras. Concesionario oficial: MOTO CITY (Ríos Rosas - Bravo Murillo) 53-30-94, 53-32-76.
◆ MOTO CITY, 53-30-94, 53-32-76. (Ríos Rosas-Bravo Murillo.)

TRANSPORTES POR CARRETERA

◆ TRANSPORTES Extremadura Calle Palencia 29 43-42-38 43-39-27
◆ CIUDAD REAL, Puertollano, Almagro, Daimiel. TRAMER. Juan de Urbieta, 27 51-38-29

OTRAS OPORTUNIDADES

Camas

◆ JOSE AGUADO.
◆ BRAVO MURILLO 146
◆ MUEBLES

Compras

◆ COMPRADOR joyas, papeletas Monte. TORIJA. Maestro Victoria, 2, 1.º (Inmediato Cómico.)

Consultas

◆ CLINICA antivenérea Tratamiento garantizado Impotencia, sífilis, blenorragia, fimosis. Encomienda, 2. (14.273.)
◆ IMPOTENCIA. Ultimos tratamientos Fuencarral, 6 (12.256.)

Detectives

◆ DETECTIVES privados ALIER. Espoz y Mina, 13 1.º 21-87-06.

Fotografía

◆ LAS mejores fotos de boda en:
◆ FOTO BARBOSA Montera, 36.
◆ FOTO BARBOSA. Luchana 20
◆ FOTO BARBOSA. Conde de Peñalver, 4.

Gestorías

◆ GESTORIA Jiménez Salcedo, fundada 1929. Hacienda, Ayuntamiento. Juan de Mena, 12. 218497.

Grabados

◆ CUADROS, marcos, molduras, láminas, estampas. Precios baratísimos JHERR. Velázquez, 124.

Guardamuebles

◆ GUARDAMUEBLES Matesanz 43-26-79.

Máquinas coger punto

◆ SIRI. Enseñanza gratuita. Menorca, 4.
◆ CIESA. Duque Alba, 1. Enseñanza gratuita.

Máquinas de escribir

◆ DALIOS. Belén, 2. 31-14-71. Máquinas oficina todas marcas. ¡Facilidades!
◆ DIAGAR. Todas marcas. Económicas. Facilidades. Augusto Figueroa, 2.
◆ MAQUINAS escribir. Grandes facilidades. Montera, 33. (Pasaje.)
◆ EXPOSICION amplia: 100 máquinas escribir, sumar, calcular desde 1.000 pesetas. Elija a su gusto. Pague a su comodidad HERNAN CORTES, 7.

Máquinas géneros punto

◆ MAQUINAS punto rematadoras garantizadas. LOGUIL. Oso, 3. Teléfono 28-41-90.
◆ TRICOMALLA, la mejor máquina de punto fabricación nacional. Automáticas, manuales. General Alvarez de Castro, 4.
◆ INDUSTRIAS GONZALEZ. Máquinas punto eléctricas, manuales, bobinadoras, rematadoras. Olivar, 14. 39-02-23. Y Amor Hermoso, 46. 39-36-27.
◆ MAQUINAS punto CONAHEN, rematadores tres hilos, mano y motor, toda clase dispositivos. Facilidades pago. CAPDEVILA Narváez, 31 35-70-35.

Motores

◆ REMI. Alternadores, dinamos, electromotores. San Bernardo, 120 249258

Mudanzas

◆ MEGINO. Goya, 14. Teléfono 25-69-16. Traslado a provincias

Muebles

◆ MUEBLES-CAMA PRACTY. Fabricación propia. Muchos modelos Hortaleza, 3. Esparteros, 8.
◆ VENDO comedor, reloj antiguo. 56-03-16.
◆ URGENTISIMO: Comedor, salón, tresillo, bar, cómodas, arañas, espejos, armario grande Velázquez, 85. 2.º
◆ ENTRAN ALBAÑILES.
◆ SOBRAN MUEBLES.
◆ ¡¡AUTENTICA LIQUIDACION!!
◆ CENTENARES de lujosos muebles baratísimos.
◆ EXTRAORDINARIO dormitorio matrimonio nogal 6.900.
◆ EXTRAORDINARIO dormitorio funcional, 5.900.
◆ PRECIOSO comedor. 5.900.
◆ TRESILLO confortable, 2.500.
◆ ARMARIOS nogal, 1.200.
◆ ENORMES VENTAJAS SOBRE TIENDAS.
◆ AUNQUE NO COMPRE... COMPRUEBELO.
◆ "EL MUEBLISTA DE PARIS" Dr. Esquerdo, 8 y 29
◆ MUEBLES seminuevos baratísimos. Espíritu Santo, 24.

Plazos

◆ ALMACENES ALCÓ. Facilidades pago.
◆ ALCÓ vende sin aumento.
◆ ALCÓ Mantas sábanas, colchas.
◆ ALCÓ vende sin aval
◆ ALCÓ. Sastrería, camisería, gabardinas.
◆ ALCÓ Lencería, sedería
◆ ALMACENES ALCÓ. Tejidos en general. Señora y caballero.
◆ ALMACENES ALCÓ Montera 6. 1.º

Radios

◆ CAMBIO radios, televisores, tocadiscos, etc 41-67-61

Anuncios en esta sección: 57 52 47

Relojes

◆ RELOJES Cauny, Dogma, preciosos áncora 15 rubíes. Desde 200 pesetas. Puerta del Sol, 13. Teléfono 31-59-42.
◆ DOGMAS, Roxy Prima, Cauny, etc. Más baratos que en Marruecos. Espoz y Mina, 1, 2.º (Puerta Sol.) Enviamos a provincias.

«PUEBLO» SE LEE EN TODA ESPAÑA

Somiers

◆ NUMANCIA. Consulten precio. 33-44-38. Muebles JOSE AGUADO.

Trabajo

OFERTAS

◆ NECESITAMOS vendedores relojes y otros artículos fácil venta. Comisiones. Subvenciones. Escribir Apartado 12.076. Madrid.

◆ SE precisa auxiliar administrativo mecanógrafo. Talleres "La España", Julián Camarillo, 20. 558204 (4.192).
◆ SE precisa oficial primero contable. Escribir curriculum-vitae señor Romero. Virgen del Partido, 29 (barrio de la Concepción). Absoluta reserva colocados (4.192).

Tractores

◆ SUPERMERCADO tractores Huertas, 72.

Varios

◆ COMPRO, vendo, cambio fotográficos, prismáticos, ampliadoras Luchana, 16
◆ DURANTE su ausencia deposite en custodia alhajas, ropas, objetos de valor en oficinas Monte Piedad. Descalzas, 1. Teléfono 21-29-17.

CADA PALABRA DOS PESETAS

UN COCHE QUE HA COSTADO 160 MILLONES DE PESETAS

DONN CAMPBELL «volará» en su «Pájaro azul» a una velocidad de ochocientos kilómetros por hora

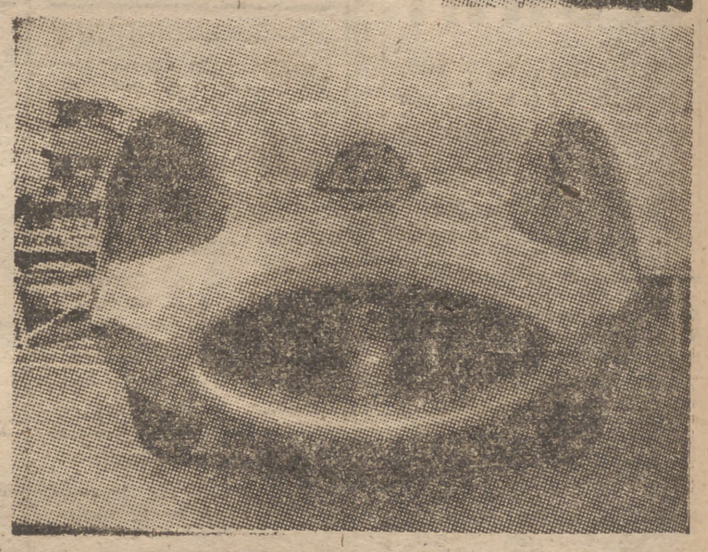

SEPTIEMBRE de 1952. John Cobb, el "hombre más rápido del mundo sobre la tierra", al intentarlo ser también sobre las aguas, con su bólido acuático "Crusader", en el lago Ness, paga el tributo de su propia vida a la velocidad, al encontrarse con la "barrera acuática" e inclinar el morro su motora hacia las profundidades, a una velocidad de 325 kilómetros a la hora. Cobb, el gran corredor automovilista, se había sentido atraído y subyugado ante las fantásticas pistas acuáticas.

Pero no fué tan solo Cobb quien pagó con su vida el intento de "volar" sobre las aguas. Anteriormente, el mayor Segrave, en aguas del lago Windermere, había iniciado la larga lista en la que, desgraciadamente, se anotaron nombres como los del italiano Mario Vergara, éste en las aguas del lago Iseo.

Tan solo un inglés, Donald Campbell, ha llegado a dominar totalmente la velocidad sobre las aguas, estableciendo con su "pájaro azul", canoa a reacción, la mejor marca mundial con 418,903 kilómetros a la hora. Donald pertenece a una de las familias más deportistas de Inglaterra. Desde su más tierna edad ha visto cómo su padre se lanzaba con los primitivos bólidos acuáticos a la conquista de la mejor marca. Sus conocimientos de mecánica alcanzan a toda clase de vehículos, sin olvidar el automóvil, afición también de la familia, dado que su abuelo fué uno de los pioneros del motor con cuatro ruedas. Sir Malcolm Campbell, padre de Donald, llegó a batir consecutivamente nueve veces el récord del mundo de velocidad sobre tierra...

No será, pues, de extrañar que el propio Donald haya decidido cambiar la hélice sobre las aguas por las cuatro ruedas en el asfalto, quizá en homenaje deportivo y sentimental por el que fué su máximo rival, John Cobb, a quien precisamente pretende ahora arrebatar la marca de 634,261 kilómetros por hora, establecida en el año 1947 sobre las pistas automovilísticas americanas. Para ello, Campbell ha venido trabajando secretamente durante cinco años consecutivos, en unión de un extraordinario plantel de ingenieros y técnicos de una gran factoría de Coventry. Ahora, todo a falta de los últimos toques, ha sido revelada la maravillosa máquina: ha nacido el "pájaro azul CN 7".

Tras las pruebas, llegará el día señalado. Cronometradores oficiales y los expertos ingenieros de la técnica automovilística del mundo estarán presentes en la famosa pista de los bancos de sal de Boneville, Estados Unidos. Bólido y hombre, perfectamente conjuntados, deberán dar el máximo de sí. La máquina, su fuerza; el hombre, su inteligencia. Lentamente irá avanzando el coche sobre veinte kilómetros de pista, preparando y calentando motores... ¿Listo?

¡Ya! Cincuenta segundos como máximo y el motor se lanzará a la vertiginosa velocidad de 600 kilómetros por hora. Este será el momento para pisar a fondo el acelerador y alcanzar el máximo de velocidad, que deberá mantener durante el espacio de una milla (1.609 metros), medida especialmente aprobada para la homologación de una nueva plusmarca mundial...

En este momento se pondrá en movimiento un mecanismo que impedirá que el juego de ruedas delantero y el volante se vuelva más de cinco grados. Medida importantísima que evidencia las precauciones tomadas. Una vez rebasada la distancia citada anteriormente, Donald reducirá la velocidad a 650 kilómetros-hora y procederá a abrir los ventiladores de aire sobre los flancos del automóvil, que ayudarán a su vez a irlo frenando gradualmente. Momentos más tarde, se acentuará lentamente la presión de los pies sobre los pedales de los frenos de disco, entrando éstos en acción y parando al bólido en un espacio de cinco kilómetros, en menos de ¡un minuto!...

El bólido, cuyos planos han sido parcialmente concebidos por el veterano campeón de treinta y nueve años de edad, se presenta como una especie de cocodrilo de una longitud de diez metros y una altura de 1,30 metros, solamente, siendo su peso aproximado de tres toneladas y media. Donald concibió un motor completamente diferente a los conocidos hasta ahora, siendo tan solo semejante a los que equipan a los más potentes y veloces aviones.

Solamente el motor pesa más de una tonelada, y se encuentra colocado en el centro de la construcción, llegando su fuerza a los 4.000 CV. Es decir, 1.200 CV. más potente que el que utilizara el finado Cobb, si bien el de éste era de explosión con 12 cilindros. Tal aparato ,el "Pájaro azul CN 7", lanzado a cientos de kilómetros-hora ha de justificar una extraordinaria construcción, con una solidez a toda prueba. El piloto tiene destinada su cabina en el centro de las dos ruedas delanteras, es decir, la "cabeza del cocodrilo-automóvil", en tanto que la zona central está destinada, como anteriormente hemos citado, a alojar el motor, y la cola a sendos tanques para el lubrificante y esencias especialmente estudiados para esta maravilla de los autódromos. Su carrocería, totalmente pintada de color azul, de la misma calidad y tono que la motora con la que batiera la marca mundial, llevará asimismo las banderas de la Unión Jack en los costados.

Ahora una vieja ilusión va a ser hecha realidad, gracias a las empresas inglesas, casi un centenar, que se han interesado espontáneamente en ayudar a Donald para conseguir este ingenio que ha costado la broma de doce millones de francos suizos. No en balde la velocidad para los ingleses es tanto como su propio prestigio, dentro y fuera de su casa. Dentro de cinco semanas la máquina estará lista. Velocidad prevista: 800 kilómetros a la hora. Pero el piloto no intentará por ningún concepto alcanzar inmediatamente esa velocidad. "Sería ir en línea recta, sin paradas, hacia el suicidio", ha dicho el propio Donald, por ello piensa hacer pruebas previas sobre una pista de aviación inglesa, corriendo a una máxima de 300 a 400 kilómetros, al objeto de ir conociendo y compenetrándose con el bólido. Juntamente con él harán las pruebas otros dos grandes amigos y campeones de la velocidad: Neville Duke, piloto supersónico de aviación, y Peter Carr, especialista también en aviones a reacción. Caso de enfermedad o fallecimiento de Campbell, ellos serán, por expreso deseo del campeón, quienes atacarán la marca mundial de Cobb.

Las máximas precauciones rodearán a este gran acontecimiento. Un récord del mundo, según Donald, y más si se trata de velocidades, es demasiado importante para dejar algún cabo suelto. Hay que pensar y calcular al máximo para que el viaje sea de ida... y vuelta. Así el día tres de septiembre—la misma fecha en que su padre, hace veinticinco años, batía por novena vez el récord del mundo—el "Pájaro azul" iniciará su atrevido vuelo rozando la goma de sus ruedas el asfalto del autódromo americano. Un día que Donald Compbell espera ilusionado, tanto o más que los niños españoles a los Reyes Magos.

F. SEVILLANO

Nevera KELVINATOR 226 litros. Entrada, 4.800 ptas. 24 meses de 840 ptas.

IMECA
GLORIETA EMBAJADORES, 7
PACIFICO, 82 - ZURBANO, 65

TEJA PLANA ALICANTE, 2,30 PTAS.
AZULEJOS BLANCOS, 0,90

IMECA
GLORIETA EMBAJADORES, 7
PACIFICO, 82 - ZURBANO, 65

TELEVISORES para hoteles, sanatorios, residencias... 30 mensualidades, SIN ENTRADA.

IMECA
GLORIETA EMBAJADORES, 7
PACIFICO, 82 - ZURBANO, 65

SGCB2021

BOLSA DE LA PROPIEDAD INMOBILIARIA

En esta sección únicamente podrán publicar sus anuncios los agentes colegiados de la Propiedad Inmobiliaria y los propietarios de fincas.

HIPOTECAS

◆ COLOCARIA 150.000 rápidamente. 367984.

◆ SE realizan hipotecas inmediatamente. Exclusivas Arellano. Montera, 10-12, 2.º, 317054.

◆ HIPOTECAS rápidamente. 26-00-32.

◆ HIPOTECAS urgentes en Madrid y provincias. FERMAR. Bravo Murillo, 346. 33-80-02.

◆ HIPOTECAS 24 horas MERINO. Fuencarral, 23.

◆ ¡¡¡DINERO!!! Para inmediata colocación en hipotecas inmobiliarias dispongo diversas cantidades. Siendo con exclusiva venta propiedades, operación rapidísima. EXCLUSIVAS RAMIRO. Plaza Cortes, 4.

◆ COLOCARIA 500.000, 600.000 hasta 1.000.000 rápidamente. 36-79-84.

◆ COLOCAMOS urgentemente, desde 90.000 hasta 3.000.000, sobre fincas Madrid, intereses moderados. FRANCO. Bravo Murillo, 4. 248558.

HOTELES

VENTAS

◆ ¡¡¡HOTELES!!! Extensísimos surtidos todas colonias. Soliciten notas. Interesantes precios RAMIRO Plaza Cortes, 4.

◆ VERANEO Navas Marqués. Vendo hoteles amueblados colonia estación, pleno pinar, agua corriente, siete camas. Ganga: 110.000 pesetas. Facilidades. Teléfono 21-94-39.

Lo que Vd. busca

Sintonice diariamente con Radio Intercontinental, de ocho a nueve de la mañana. Es una audición adelanto de las ofertas y demandas de PUEBLO de sus secciones BOLSA DE LA PROPIEDAD y BOLSA DEL MOTOR.

NAVES

VENTAS

◆ ¡¡¡NAVES!!! Extenso surtido en venta. Remitimos nota detallada. RAMIRO Plaza Cortes, 4.

◆ S. A. I. G. O. N. Alquilamos, traspasamos, vendemos. 48-64-86.

RUSTICAS

VENTAS

◆ ¡¡¡RUSTICAS!!! Extensísimo surtido todas categorías. Remitimos notas detalladas. RAMIRO Plaza Cortes, 4.

◆ COMPRAVENTA rústicas Madrid, provincias. Exclusivas Arellano. Montera, 10-12. 317128.

SOLARES

VENTAS

◆ ¡¡¡CONSTRUCTORES!!! Extensísimo surtido solares todas categorías. Remitimos notas detalladas ¡COMPRUEBENLO! RAMIRO Plaza Cortes, 4.

◆ DIOS AYUDA. Gran solar por avenida Habana, 10.800 pies cuadrados, precio interesante.

◆ DIOS AYUDA. Tiene en venta pisos, solares, naves, hoteles, rústicas. Sáinz Baranda, 26. 364618.

◆ VENTA parcela y terrenos para granja, Alcobendas, San Sebastián de los Reyes. Facilidades. 338002.

◆ VENDO solar parcelable. teléfono 344314.

URBANAS

COMPRAS

◆ ¡¡¡PROPIETARIOS!!! ¿Desean cambiar sus fincas? RAMIRO Plaza Cortes, 4.

VENTAS

◆ MOLINA SOTO. Sancho Dávila, 27, cuatro habitaciones, todo confort 25.000. Resto, siete y quince años.

◆ MOLINA SOTO. General Yagüe, 33. Seis habitaciones, 50.000 llaves, resto cinco, veinte años.

◆ MOLINA SOTO. Pedro Tejeira, 30 (Estrecho), cuatro habitaciones, confort, 50.000. Resto, cinco diez años.

◆ MOLINA SOTO. Piedad, 12 (entre Serrano-Avenida Habana). Cuatro habitaciones, 50.000. Resto, cinco, treinta años.

◆ MOLINA SOTO. San Julio, 15. 545426.

◆ ¡¡¡GOZALO!!! Exterior 6 habitaciones, facilidades. Tirso Molina.

◆ ¡¡¡GOZALO!!! Confortabilísimo, Fernando Católico, 5 habitaciones. 300.000, facilidades.

◆ ¡¡¡GOZALO!!! Exterior Manuel Silvela, 7 habitaciones, primera planta. 550.000.

◆ ¡¡¡GOZALO!!! Exterior Ayala, 4 habitaciones, 300.000. Facilidades.

◆ ¡¡¡GOZALO!!! Señorial Chamberí, 5 habitaciones, 360.000. Facilidades.

◆ ¡¡¡GOZALO!!! Lujoso Avenida Perón, 7 habitaciones, confortables, entrada 135.000.

◆ ¡¡¡GOZALO!!! Exterior 5 habitaciones. Sáinz de Baranda, 265.000.

◆ ¡¡¡GOZALO!!! Puerta Sol, 13. 211451.

◆ COMPRE un confortable piso, cuatro amplias habitaciones, baño completo, armarios empotrados, despensa, cocina carbón-gas butano, amplio balcón-terraza. ENTRADA UNICA: 50.000 PESETAS. Resto, 2.000 pesetas al mes durante cinco años. No demore su visita y compruebe esta oportunidad en Argüeso, números 36, 38 y 40. Frente barrio San Vicente Paúl. Se le ofrece a usted MIGUEL LAMIGUEIRO, Princesa, 22.

¡PISOS, SITIO INMEJORABLE!

Tres y cuatro habitaciones, servicios, calefacción central, dos ascensores, casa tres fachadas, magnífica construcción. Modesto Lafuente, 58. Entrada desde 95.200. Resto, cinco y treinta años.

HERSAU
CARRETAS, 14

◆ QUEDA UN ATICO, General Ricardos 186, con 30.000 entregamos llaves. Resto, a convenir. ¡Véalo! Informará REVESA Alcalá, 1.

◆ ANTONIO López, 56. Pisos desde 40.000 entrada. Resto cinco diez años. 304250.

◆ 40.000 llave mano, bloque construido en barriada magnífica situación. Espléndidos pisos y tiendas, distintas superficies. Entrega inmediata. Carmen, 7. FERNANDEZ PLAZA.

◆ PISOS renta libre junto Metro Tetuán, cuatro habitaciones, más servicios, gran confort, entrada y facilidades convenir. Carmen, 7 FERNANDEZ PLAZA.

◆ DISPONGO pisos y hoteles todos tipos. LOSADA. Argensola, 2. 21-52-31.

◆ ¡¡¡PISOS!!! Extensísimo surtido todas superficies, categorías y precios. ¡¡AMPLIAS FACILIDADES!! Informamos personalmente y remitimos notas detalladísimas. ¡¡COMPRUEBELO!! RAMIRO Plaza Cortes, 4.

◆ ¡¡¡INCREIBLE!!!
◆ EN el lugar más sano y residencial de Madrid tenemos el piso
◆ MAS ECONOMICO;
◆ MEJOR CONSTRUCCION.
◆ MEJOR DISTRIBUIDO.
◆ DOS, tres dormitorios
◆ ESTAR-COMEDOR.
◆ TERRAZA
◆ COCINA
◆ ASEO.
◆ TENDEDERO.
◆ ARMARIOS empotrados.
◆ ADEMAS, SI LO DESEA,
◆ CALEFACCION central
◆ ASCENSOR.
◆ PORTERIA.
◆ EN EDIFICIOS DIEZ PLANTAS CONSTRUIDOS HORMIGON ARMADO.
◆ NUESTRA MEJOR PROPAGANDA:
◆ ¡¡DOSCIENTAS FAMILIAS VIVEN YA EN BARRIO DE "SAN LORENZO"!!
◆ ¡¡¡PREGUNTELES!!! ¡¡¡SE CONVENCERA!!!
◆ ENTRADA única en varias veces desde 21.380 pesetas
◆ RESTO, ocho años, incluidos intereses, 605 mensuales.
◆ LOCALES COMERCIALES:
◆ DOSCIENTAS familias necesitan carnicerías, coloniales, mercerías, droguerías, etc.

◆ ¡¡NEGOCIO ASEGURADO LA INSTALACION DE CUALQUIER COMERCIO EN "BARRIO DE SAN LORENZO".
◆ INFORMES:
◆ CONSTRUCTORA EBORA, S. A.
◆ CONSTRUCTORA propietaria, distribuidora.
◆ VALLEHERMOSO. 32. 57-90-92.

◆ OCASION. Vendo ático con muebles. Facilidades. Verío: Galileo, 51.

◆ OPORTUNIDADES, pisos estrenar exentos impuestos, 4, 5 habitaciones, entrada 70.000. Resto, hasta 280.000, facilidades, visítenlos, Juan del Risco, 24. Metros, Estrecho, Tetuán. Contratación, FRANCO Bravo Murillo, 4. 248558.

◆ MARAVILLOSOS exteriores, comedor-estar, dos dormitorios, baño, servicios, 50.000 entrega llaves. Resto, diez años. Visítelos. ¡Comprarán! Gaviotes, 16. Semiesquina General Ricardos (autobuses, metro, tranvías).

◆ ¡¡¡PROPIETARIOS!!! ¿Desean vender cómodamente sus casas completas o por pisos? ¿Quieren realizar sus fincas rústicas, hoteles, edificios industriales, solares, etc.? Estas garantías y tranquilidad son las que precisamente les brinda EXCLUSIVAS RAMIRO, Plaza Cortes, 4.

TRASPASOS

◆ LOCALES comerciales: traspaso, venta, alquiler. GAYTAN. Montera, 13. 21-30-20. (Tardes.)

◆ MIR Puerta Sol, 5. 31-71-71.
◆ MIR traspasa.
◆ MIR Urbanas.
◆ MIR alquila.
◆ MIR Hipotecas.
◆ MIR Hoteles.
◆ MIR Pensiones.
◆ MIR Tabernas.
◆ MIR Naves.
◆ MIR Solares.
◆ MIR soluciona viviendas.
◆ MIR coloca su dinero.
◆ ¡¡¡NOVIOS: ACUDIR MIR!!!
◆ MIR Rústicas.
◆ MIR Solvencias.
◆ MIR Garantía.
◆ MIR Seriedad.
◆ MIR, agente colegiado.
◆ MIR Puerta Sol, 5. 31-71-71.

◆ ¡¡¡GOZALO!!! Lujosa tienda García Morato, junto Iglesia, 10 metros escaparate. Urgentísimo.

◆ ¡¡¡GOZALO!!! Repostería mantequería, vivienda, 150.000, calle primer orden.

◆ ¡¡¡GOZALO!!! Papelería, cacharrería, vivienda, 160.000, con género.

◆ ¡¡¡GOZALO!!! Cacharrería vivienda, Delicias, 150.000.

◆ ¡¡¡GOZALO!!! Cafetería señorial, 330.000. Facilidades.

◆ ¡¡¡GOZALO!!! Importante cafetería con pista baile. En propiedad 725.000.

◆ ¡¡¡GOZALO!!! Peluquería señoras, buena vivienda, 425.000. Facilidades.

◆ ¡¡¡GOZALO!!! Bar con piso, Puerta Angel, 250.000. Facilidades.

◆ ¡¡¡GOZALO!!! Pensiones todas zonas.

◆ ¡¡¡GOZALO!!! Droguerías, perfumerías, todos precios.

◆ ¡¡¡GOZALO!!! Hueverías, fruterías, cacharrerías, todas zonas.

◆ ¡¡¡GOZALO!!! Frutería vivienda, 150.000.

◆ ¡¡¡GOZALO!!! Ultramarinos, vendiendo 2.500 diarias, 200.000.

◆ ¡¡¡GOZALO!!! Puerta Sol, 13. 215249.

EN ESTA SECCION: CADA PALABRA, DOS PESETAS

ALQUILERES

◆ PISOS vacíos, amueblados, hotelitos informaremos en su propio domicilio. Alcalá, 30, 6.º

◆ VACIOS 1.500 Alcalá, 30.

◆ AMUEBLADOS, 2.200. Alcalá, 30.

◆ APARTAMENTOS, 1.900. Alcalá, 30.

◆ HOTELITOS 3.000 Alcalá, 30.

◆ VACIOS Argüelles 2.300. Alcalá, 30.

◆ AMUEBLADOS Salamanca. 2.500. Alcalá, 30.

◆ ALQUILO nave 630 metros, junto Estrecho, buenos medios transporte. Verla Adrián Pulido 7.

◆ A persona solvente alquilo piso moderno. Verlo: Doctor Fourquet, 6.

FARMACIAS DE GUARDIA

Preciados, 14; plaza Herradores, 2; Cava Baja, 7; Victoria, 4 y 8; plaza Tirso de Molina, 18; Prado, 6; Lope de Rueda, 16; Doce de Octubre, 17; Hermosilla, 122; Jorge Juan, 104; Alcalá, 173; Castelló, 34; calle de Recoletos, 17; Fernando VI, 29; Joaquín García Morato, 4; Hortaleza, 44; Infantas, 42; Peligros, número 4; Fuencarral, 83; Pez, 9; Princesa, 16; paseo de Extremadura, 92; Isaac Peral, 38; Fernando el Católico, 28; Rodríguez San Pedro, 47; Marqués de Urquijo, 27; Cea Bermúdez, 13; glorieta de Quevedo, 6; Sandoval, 4; Ríos Rosas, 4; Zurbano, número 54; Margaritas, 2; Bravo Murillo, 108; Bravo Murillo, número 339 (Tetuán); San Benito, 32 (Ventilla); Arroyo, 13 (Tetuán); avenida Presidente Carmona, 8; paseo de la Castellana, 70; Armando Palacio Valdés, 7; prolongación General Mola, 256; María de Molina, 46; General Pardiñas, 61; Serrano, número 76; Cartagena, 4; Ferrer del Río, 46; López de Hoyos, 121; López de Hoyos, 293; Arturo Soria, 132 (Ciudad Lineal); Hermanos García Noblejas, local número 30 (barrio de San Blas); carretera de Aragón, 188; Hermanos Machado, 42 (entrada carretera Aragón, 100); carretera del Este, 2; Manipa, hotel 45 (colonia San Vicente); paseo de los Olivos, 100 (barrio Extremadura); carretera de Extremadura, 60; Tabernillas, 19; Rascón, 24 (colonia Tercio); General Ricardos, 173; Camino de las Animas, número 344 (Carabanchel Bajo); plaza Emperatriz, 10 (Carabanchel Alto); Alejandro Morán, 8 (barrio Progreso); carretera de Toledo, 22; Antonio Leyva, número 41; Isabelita Usera, 29; Antonio López, 152; paseo de las Delicias, 106; Batalla del Salado, número 12; paseo de las Acacias, 5; Zurita, 41; Atocha, 114; Narciso Serra, 12; avenida Ciudad de Barcelona, 99 (antes Pacífico); Robles, 2 (Puente de Vallecas); Puerto Bonaigua, 24 (Puente Vallecas); Puerto Monasterio, 7 (Puente Vallecas); avenida Mediterráneo (bloque Madrileña Textil).

CINE MADRID 2.ª SEMANA

(PLAZA DEL CARMEN)

escuela de MUSICA

BAILABLES EN EASTMANCOLOR

UNA COMEDIA MUSICAL LLENA DE GRACIA Y BELLEZA, CON EL MAS PRODIGIOSO COLORIDO

Autorizada para mayores de 16 años

PARA ANUNCIOS EN ESTA SECCION: TELEF. 57-52-47

CRUCIGRAMA

Por K. B. ZAS

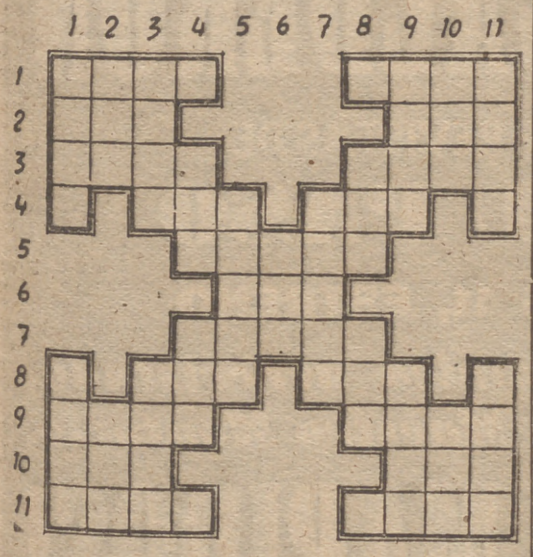

HORIZONTALES.—1: Asesor del cadí. Guarismo.—2: Ayuntamiento de la provincia de Pontevedra. Hijo de Noé.—3: Al revés, lista o faja. Repito.—4: Símbolo químico. Villa de la provincia de Alicante. Hijo de Manés. Consonante.—5: Situadas.—6: Ayuntamiento de la provincia de La Coruña.—7: Distintas.—8: Número romano. Pueblo de la provincia de Avila. Antiguo nombre del Pacífico. Símbolo químico.—9: Movimiento convulsivo del diafragma. Capital europea.—10: Yerno de Mahoma. Apócope.—11: Llano. Cansada.

VERTICALES.—1: Querer. Cierto pañuelo que usan las mujeres.—2: Gran río de Rusia. Río de Asia.—3: Costumbres. Anagrama de Pisa.—4: Número romano. Lugar de la provincia de La Coruña. Organo de la vista. Punto cardinal.—5: En Grecia antigua, lugar cubierto destinado a gimnasio.—6: Lugar de la provincia de Lérida.—7: Pelo blanco, plural. 8: Número romano. Lugar de la provincia de Gerona. Punto cardinal. Número romano.—9: Al revés, ondule. Cierta flor.—10: Nivel. Signo aritmético.—11: Al revés, cuerpo de una cosa. Cierto tejido.

SOLUCION

HORIZONTALES.—1: Adul. Cero.—2: Mos. Camp.—3: anoz. Biso.—4: R. Sax. Car. T.—5: Sitas.—6: Son.—7: Otras.—8: C. Ajo. Sur. P.—9: Hipo. Roma.—10: Ali. San.—11: Liso. Lasa.

VERTICALES.—1: Amar. Chal.—2: Don. III.—3: Usos. Apis.—4: L. Zas. Ojo. O.—5: Xis-to.—6: Tor.—7: Canas.—8: C. Bas. Sur. L.—9: ecIR. Rosa.—10: Ras. Mas.—11: omoT. Pana.

EMPRESA NACIONAL DE CELULOSAS DE MOTRIL, S. A.

Se convocan a concurso las siguientes obras:

GRUPO I:

Efluente de aguas industriales, con un plazo máximo de ejecución de seis meses y un presupuesto de 4.154.694,47 ptas.

GRUPO II:

Construcción de edificios, urbanización y saneamiento, con un plazo máximo de ejecución de veinticuatro meses y un presupuesto total de 58.463.039,37 ptas.

GRUPO III (variante):

Cimentación por pilotes de dos de los edificios incluídos en el Grupo II, con un plazo máximo de ejecución de tres meses.

Las obras de los tres grupos antes citados se realizarán en los terrenos propiedad de esta Empresa, en Motril (Granada).

Las ofertas, por duplicado, podrán presentarse indistintamente para las obras especificadas en los Grupos I, II y III o conjuntamente, y deberán encontrarse en las Oficinas de la Comisión Gestora de la Celulosa, en Madrid, calle de José Ortega y Gasset, número 40, 4.º derecha, antes de las trece horas del día 1.º de septiembre de 1960, en sobre cerrado y lacrado, consignando en el mismo: "Concurso de las obras del Grupo..."

La documentación, previa la entrega en metálico de 2.000 ptas. para la del Grupo I, 3.000 ptas. para la del Grupo II y 1.500 ptas. para la del Grupo III, estará a disposición de los concursantes, en dichas oficinas, los días laborables, de 8,30 a 14 horas, a partir del día 1.º de agosto de 1960.—El consejero delegado.

Fachadas, suelos... Mosaico ELY-EXPORT. Máxima calidad. Económico de colocación. Pegado en papel.

IMECA

GLORIETA EMBAJADORES, 7
PACIFICO, 82 - ZURBANO, 65

Usted puede ver los JUEGOS OLIMPICOS DE ROMA... Televisores, 21,70 ptas. diarias. 30 mensualidades, sin entrada

IMECA

GLORIETA EMBAJADORES, 7
PACIFICO, 82 - ZURBANO, 65

PUEBLO SE LEE EN TODA ESPAÑA

EN ESTA SECCION cada palabra 2 PESETAS

PUEBLO

LA GUAPA DE HOY

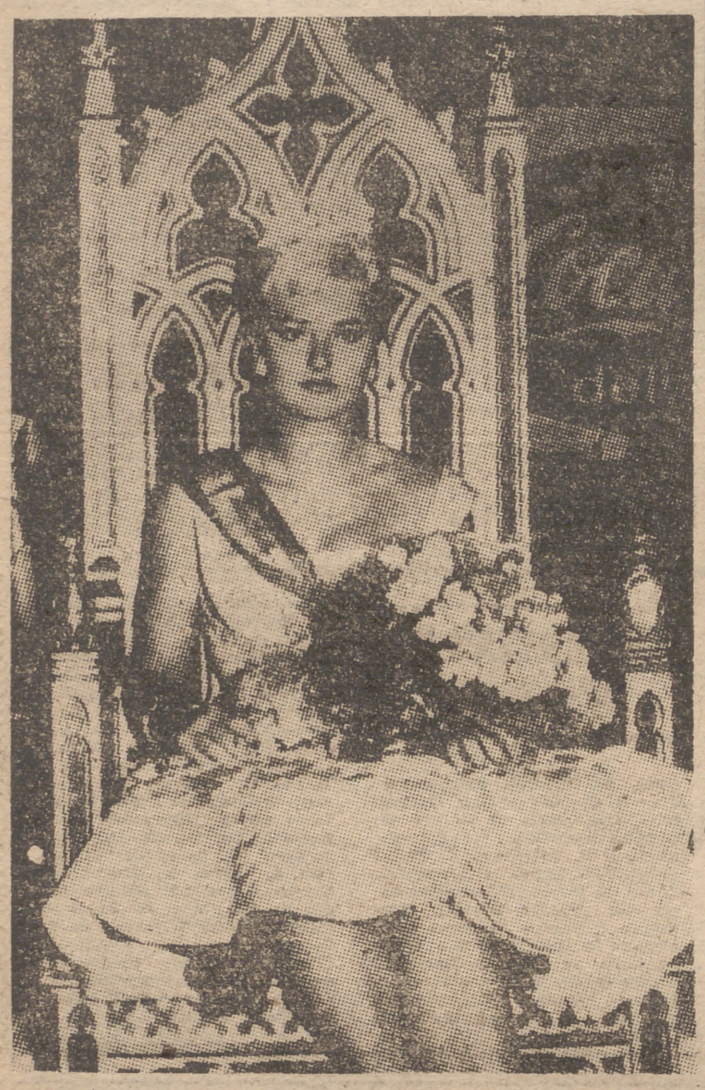

Aunque hacerse el sueco es más difícil de lo que ustedes piensan, en esta ocasión no hay más remedio que intentarlo. Y la "culpa" la tiene la señorita Mollie Strom, sueca de nacimiento, guapa de ídem e hija del "rey de los taxis" de Estocolmo. Con estos pequeños detalles y con saber usted que ha sido elegida "Reina del Turismo 1960" en Palma de Mallorca, creemos que está usted suficientemente informado. (Con lo bien que se debe estar ahora allí.)

ACCIDENTES DE TRAFICO

Tres muertos al estrellarse un camión contra un árbol

ECIJA, 29.—El camión matrícula de Valladolid 6.670, conducido por Lázaro González Ortega, vecino de Valladolid, a quien acompañaba su ayudante, Félix Caño Ortega, al tomar una curva en el kilómetro 454 de la carretera de Madrid a Cádiz, por causas que se desconocen, fué a estrellarse contra la fachada de la casa número 27 de la plaza de Giles y Rubio, de esta ciudad, que se derrumbó en parte.

En el accidente resultaron muertos el chófer, su ayudante y el niño de catorce meses Francisco Verdugo Sanz, y con lesiones los vecinos de dicha casa, Rafaela Choflé Hernández, de diecisiete años; Esperanza Fernández de la Rosa, de veintidós; Rosario Alcaide Aguayo, de cuarenta y seis; la niña nacida hoy mismo, Francisca Parrado Alcaide; Concepción Cortés Reyes, de diecinueve años; Teresa Blanco Moreno, de cincuenta y ocho; Luis Chofle Hernández, de veinticuatro, y Dolores Martín Orihuela, de diecinueve.

Los heridos fueron asistidos en la Casa de Socorro. (Mencheta.)

EN TEJAS

Nueve muertos al chocar un camión contra un turismo

ODESSA (Tejas), 29.—Un camión de gran tonelaje arrolló a un automóvil en un cruce de carreteras, resultando muertas nueve personas, dos mujeres y siete niños. Otro niño, el único superviviente, resultó gravemente herido.

El conductor del camión resultó ileso, pero se desmayó al comprobar la catástrofe.

La Policía ha declarado que el conductor del automóvil hizo caso omiso de una señal de "pare" antes del cruce. (Efe.)

*

CAMAGÜEY (Cuba), 29.—Unas seis personas han resultado muertas y doscientas heridas cuando un tren, al sufrir una avería en los frenos, chocó contra otro que se hallaba parado en la estación.

Los heridos han sido hospitalizados, y un helicóptero del Ejército cubano procede al traslado de plasma de sangre.

Mediante una grúa se procede a levantar uno de los vagones volcados para ayudar a salir a los viajeros que se hallan aprisionados debajo.

Ambos trenes eran mercancías, pero fueron utilizados para el traslado de personas a Sierra Maestra con motivo de las celebraciones del 26 de julio. Regresaban a Camagüey cuando ocurrió el accidente. (Efe.)

Responsable de una agresión

Pedro López Redondo

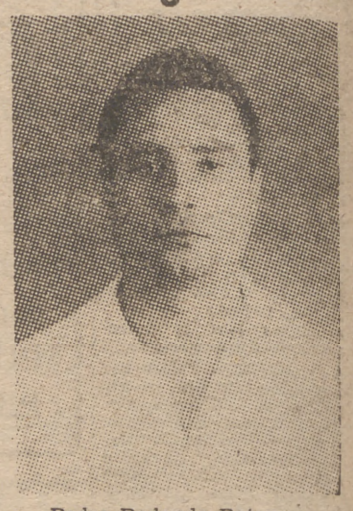

Pedro Redondo Batanero

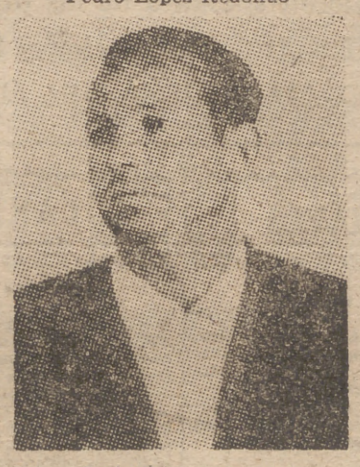

Jesús Riego Simón

Augusto Alvarez Martín

Clemente Barredo Martínez

Estos son los responsables de la agresión al matrimonio compuesto por don Agustín Mateos, su esposa, doña Emilia Rojo Cano, a sus dos hijas y a sus dos sobrinas, agresión que tuvo como escenario, días pasados, la calle de Hermanos García Noblejas, y de cuyo atentado ya informamos a nuestros lectores.

Al disparar a un conejo mata a un hombre

CEHEGIN, 29.—En el cortijo de «Los Guapos» se ha registrado un accidente que ha costado la vida al vecino José Fernández de Maya, de sesenta y tres años de edad, soltero y que se dedicaba a la crianza de conejos. El hecho ocurrió cuando uno de estos animales se le escapó y solicitó la ayuda de Alfonso Llorente de Paco. Este, a requerimiento de José, cogió la escopeta para dar muerte en su huida al conejo, pero con tan mala fortuna, que se le disparó el arma e hirió a su vecino en una pierna. La pérdida de sangre fué tan importante que José Fernández de Maya fallecía cuando era trasladado a esta localidad para ser curado.

Un proyectil «Atlas» lanza al espacio una cápsula de 1 000 kilos de las destinadas a transportar seres humanos

CABO CAÑAVERAL, 29 (urgente).—Un proyectil "Atlas" ha lanzado hoy a los altos espacios una cápsula de una tonelada, destinada eventualmente a llevar a un astronauta norteamericano a una órbita alrededor de la Tierra, siendo la primera vez que una versión de la cápsula "Mercury" es transportada a los espacios por un proyectil "Atlas", el de más largo alcance de los que poseen los Estados Unidos.

El objeto de esta prueba es enviar la cápsula a una altitud de 175 kilómetros, con una velocidad de unos 21.000 kilómetros por hora. Se pretende que la cápsula alcance un objetivo en el Atlántico, a unos 2.400 kilómetros, veinte minutos después del lanzamiento.

Modelos experimentales de esta cápsula han sido probados en experiencias anteriores, con monos en su interior, pero en la prueba realizada hoy, el recipiente no contiene ningún "pasajero" vivo.

El proyecto "Mercury" contempla una serie de pruebas este año que culminarán, en 1961, con el lanzamiento en órbita de un proyectil tripulado por un humano. La prueba de hoy está destinada a proporcionar a los científicos datos sobre la viabilidad de la cápsula para resistir el calor y las fuerzas gravitatorias al volver a entrar en la atmósfera terrestre. (Efe.)

Tres niños estuvieron confinados siete años sin ver la luz del sol

WINDSOR (Ontario), 29. Tres niños que han permanecido confinados durante siete años en un piso ático, sin ver la luz del sol, han ingresado hoy en el hospital, y el primer reconocimiento médico ha mostrado que padecen un gran atraso mental y que, prácticamente, no saben hablar. La madre, que ha mantenido de esta inhumana manera a sus tres hijos—dos niñas y un niño—, declaró a la Policía que lo había hecho a causa del problema de vivienda.

Los niños casi no pueden andar y su desarrollo es muy deficiente, dándose el caso de que el varón, que tiene catorce años, tiene una estatura de un metro y veinte centímetros.

La Policía ha revelado que a los niños se les permitía andar en dos reducidísimas habitaciones y que dormían en un solo lecho. Con ellos vivían unos 15 gatos.

La madre de los desventurados niños declaró ante los funcionarios policíacos que, a causa de las dificultades para encontrar viviendas en que acogiesen a una familia numerosa, tuvo que declarar al arrendador que sólo tenía tres hijos, cuando en realidad tenía seis. Y por ello mantuvo a los otros tres confinados en la parte alta de la vivienda durante siete años. (Efe.)

UNA CORAL DE RANAS

TIENEN OCHO KILOS Y CROAN IMITANDO A LAS VACAS

PARMA (Italia), 29.—Los campesinos de la región de Sanguigna, en el Valle del Po, se hallan sorprendidos por la presencia de gigantescas ranas, cuyo croar se asemeja al mugido de las vacas.

Las ranas en cuestión miden 50 centímetros de longitud y casi son tan anchas y su peso se calcula en unos ocho kilos.

Fueron vistas por primera vez hace unas noches, cuando los campesinos, que oyeron sus «mugidos» creyeron que se trataba de ganado vacuno y acudieron al río temiendo que estuviese a punto de ahogarse. (Efe.)

El rey de los andarines

Ha recorrido 160.000 kilómetros por Europa

BARCELONA, 29.—Una especie de rey de los andarines europeos ha llegado a esta ciudad y ha instalado un tenderete en plena Rambla de los Estudios, para pedir apoyo para sus recorridos.

Se trata del capitán Hans Martin, de nacionalidad belga, que asegura haber recorrido 160.000 kilómetros, en cuatro años, por toda Europa. Va vestido con el uniforme de las tropas coloniales belgas y ostenta en el pecho gran cantidad de medallas. Exhibe también gran número de certificados de diversas personalidades europeas y hasta un diploma acreditativo de una visita a S. S. el Papa, en el Vaticano. (Cifra.)

TEATRO CALDERON
COMPAÑIA DE REVISTAS DE
MANUEL PASO
HOY, VIERNES 11, ESTRENO
del disparate cómico arrevistado, original de Paso y Maestro Montorio,
¡MIS DOS MARIDOS!
POR
CARMEN ESBRI
RAFAEL LOPEZ SOMOZA
MARISA DE LANDA
HELENA PUERTO
y la actuación especial de
FUENSANTA LORENTE
Y
LUIS BARBERO

SGCB2021