Año Santo

Mañana del 24 de diciembre de 1949: El Vicario de Cristo en la Tierra deja oír los martillazos litúrgicos sobre la Puerta Santa de la Basílica del Vaticano. La Puerta Santa sólo es abierta para el Jubileo, y hay que atravesarla de rodillas. Simboliza la palabra del Señor: "Yo soy la Puerta: quien entre por Mí se salvará."

Ha empezado el Año Santo. Hasta el 24 de diciembre de 1950, la Cristiandad toda girará en torno a la Basílica de San Pedro.

(INFORMACION EN LA PAGINA 2.)

El único que perdió

Sí; de los tres equipos argentinos que jugaban en España, el Rácing, que aquí pueden ustedes ver en su edición completa, con reservas, entrenador, directivos y hasta masajista, fué el único que se dejó ganar la partida por el codicioso Madrid. Fué una lucha entre dos campeonísimos... Y venció el español muy merecidamente.

(Para más detalles, consulte las páginas 6 y 7, dedicadas al deporte.)

7 FECHAS

EL PERIODICO DE TODA LA SEMANA

0.50

Núm. 13 :-: Madrid, 27 de diciembre de 1949

Redacción y Administración: Marqués de Cubas, 7. Tel. 313606

CLARK OLVIDÓ A CAROLE

Ya sabemos que Clark juró sobre la tumba de Carole Lombard no mirar —de cerca—más ojos femeninos ni dejarse tentar por sus seducciones... Pero también sabemos, como ustedes, que no hay mal que cien años dure. Por eso, este famoso castigador de la pantalla ha vuelto a caer en las redes de Cupido, y por eso también aparece en esta foto tan amoroso, estrechando entre sus brazos a Sylvia Ashley, su nueva esposa, en el momento en que emprendían viaje para San Francisco, donde embarcarían camino de Honolulu. Que es donde se pasan esas lunas de miel tan bobas y tan fugaces...

(Si quiere saber más —muchas cosas más—de lo que pasa en el cine de todo el mundo, trasládese a la página 9, por favor, donde encontrará...)

EL MUNDO EN CELULOIDE

Todo son inconvenientes

El amigo Garry Davis, la verdad, no da una en el clavo. Desde que tuvo la venturosa idea de hacerse ciudadano del mundo todo son para él inconvenientes. No queremos recordar ahora las cosas que le sucedieron en París, porque, al fin y al cabo, el hombre terminó pasando por el aro de la realidad, y no es cosa de estar restregándole a uno los errores. Pero sí vamos a darles esta noticia gráfica de su último tropezón, que ha ocurrido en la frontera del Rhin, donde las autoridades le han prohibido el paso por no llevar el correspondiente permiso.

(Y para más detalles de lo que pasa en el mundo de la política, vea las páginas 2 y 3.)

EL MUNDO rueda

BESO A USTED LOS PIES

Pero vean ustedes que no se trata de esa fórmula que recomienda la buena educación. Benjamín Feldman, que es el caballero que está de rodillas, no se conforma con las palabras. El besa los pies de Aymar Barshax... pero de verdad. Claro que el hombre tiene sus motivos. Gracias a la buena labor de Barshax, su abogado, ha conseguido—en el tercer proceso—verse absuelto de las imputaciones que se le hacían y por las cuales había sido condenado dos veces a pena de muerte.

Sucesos más escalofriantes leerá en la página 5, en la sección S.O.S.

Las Cortes

Se reunió el Pleno de las Cortes Españolas, que aprobó los Presupuestos generales del Estado. Intervinieron los ministros de Hacienda, Justicia, Educación Nacional y Obras Públicas; los subsecretarios de Hacienda y Trabajo y varios procuradores.

En este último Pleno del año se aprobaron cerca de sesenta Leyes. Destacan, por su importancia, la de Presupuestos, la de Jurisdicción Laboral y la de Créditos a los pescadores.

(Lea en la página 4 la información nacional de la semana.)

¿.....?

... y ahí está, a la puerta, ese año de 1950 que va a nacer.

No desvelará su incógnita hasta que le llegue su agónica noche de San Silvestre. Por eso, mejor que la inquietud, vale el augurio. Y nosotros deseamos y esperamos un año 1950 fecundo para España y su Caudillo y gozoso para todos los españoles, sin distinción de edad ni condición.

¡Ah! Y feliz, enteramente feliz, para nuestros amigos, los 110.000 amigos que entran en 1950 leyendo 7 FECHAS

El MUNDO rueda

Con las ceremonias tradicionales ha comenzado en Roma el Año Jubilar

Nuestro ministro de Relaciones Exteriores, al que recibió el Papa, conversó también con De Gasperi y el conde Sforza

La Puerta Santa va a quedar abierta, iniciando el Jubileo. Es la de la Basílica de San Pedro, en la que ofició Su Santidad Pío XII. A la misma hora, las Puertas Santas de las otras tres Basílicas Jubilares--San Juan de Letrán, Santa María y San Pablo de Extramuros -- eran abiertas por cardenales legados "ad Pátere"

Durante su estancia en Roma, el señor Martín Artajo ha visitado el Colegio Español de San José. Aparece aquí, al pie de la placa conmemorativa, junto al subsecretario de la Presidencia, señor Carrero Blanco. De espaldas, el señor Ruiz Jiménez, embajador de España en la Santa Sede

ROMA. -- El miércoles día 21 llegó a Roma, en avión, nuestro ministro de Relaciones Exteriores, señor Martín Artajo, en compañía de su esposa, del subsecretario de la Presidencia, del de Educación Popular y de otras distinguidas personalidades que componen la misión oficial española. El avión, que era un tetramotor de la Compañía Iberia, aterrizó en el aeródromo de Ciampino, a las cinco y treinta y cinco de la tarde. Poco después, el ministro se trasladó al Palacio Chiggi, donde fué recibido por su colega italiano, conde Sforza. A las nueve y media de la noche se celebró en nuestra representación ante el Vaticano una cena de honor.

VISITA A LAS PERSONALIDADES VATICANAS

El ministro inició su segunda jornada en Roma con una visita al cardenal Francisco Marchetti-Selvagiani, decano del Sacro Colegio. En esta visita acompañó al ministro el embajador de España cerca de la Santa Sede, señor Ruiz Giménez. A las diez y media, Artajo, acompañado también por el embajador, visitó al cardenal Pizzardo, prefecto de la Sagrada Congregación para Seminarios y Estudios. Poco más tarde, el ministro se trasladó a la Villa San Francisco, para saludar al cardenal Verde, al que hizo entrega del martillo de plata que regala el Generalísimo. Terminado este solemne acto, S. E. cumplimentó al cardenal Tedeschini, ex nuncio en Madrid y actual cardenal prefecto de la Dataría Apostólica. El señor Artajo visitó también al señor De Gasperi, jefe del Gobierno italiano, en cuyo despacho permaneció algún tiempo. Anteriormente, el señor De Gasperi había sostenido otra conversación de una hora con el ministro de Asuntos Exteriores de Irlanda, señor Mac Bride.

LA APERTURA DE LA PUERTA SANTA

Fué con el ceremonial que impone la tradición de la Iglesia--y que ya explicó "7 FECHAS" hace un par de semanas--como se procedió a la apertura de la Puerta Santa, iniciando las solemnidades la presencia de Su Santidad a las diez y media de la mañana. El ministro español asistió a esta significativa ceremonia, en compañía de su séquito, dentro del espacio reservado para las representaciones acreditadas por las naciones católicas. Entre las misiones especialmente acreditadas se hallaba el ministro de Irlanda, Mac Bride, y la Reina Madre de Bélgica.

Concluída la ceremonia, Su Santidad impartió su bendición a la inmensa muchedumbre que se encontraba en la plaza de San Pedro, y que se calculaba en unas cincuenta mil personas.

AUDIENCIA DE HORA Y MEDIA CON EL PAPA

La primera audiencia pontificia después de abrir la Puerta Santa se celebró el domingo y fué concedida a nuestro ministro de Asuntos Exteriores. Esta audiencia privada, que duró hora y media, se celebró en la biblioteca particular de Su Santidad, con el ceremonial reservado a una Misión que representa a un Jefe de Estado. Concluída la conversación entre Su Santidad y nuestro ministro, el Santo Padre recibió también a todos los miembros de la misión española, e impartió una bendición especial para España.

Esta larga audiencia ha sido muy comentada por la Prensa italiana, que le presta significación muy particular. En la misma Prensa se atribuye a nuestro ministro--sobre cuyo viaje se han hecho numerosas cábalas--la intención de apresurar la firma del Concordato con la Santa Sede, sin que sobre esta pretendida intención exista la menor confirmación o mentís oficial.

Con esta audiencia pontificia concluye la parte oficial del viaje, que en su parte final tendrá carácter privado. No excluye la Prensa italiana que el señor Martín Artajo puede celebrar, antes de regresar a Madrid, alguna nueva entrevista con el señor De Gasperi o con el conde Sforza.

7 FECHAS

El periódico de toda la semana

ESCRIBEN:
José Ramón Alonso, Angel Nieto, Paulino Martín, Rafael Martínez Gandía, Juan de Diego, "Rienzi", Vicente Coello, Angel Bellón, Pedro Rico, "Cronos" y Antonio Valencia.

DIBUJAN:
"Cronos" y Fernando Vadillo.

CONFECCIONAN:
Pedro Sardina y Angel Bellón.

FOTOGRAFOS:
"Zarkhijo" y Alfredo.

JEFATURA DE REDACCION:
Antonio Valencia.

DIRECCION Y GERENCIA:
Lucio del Alamo.

REDACCION, ADMINISTRACION Y TALLERES:
Marqués de Cubas, 7. Madrid.

EDITA:
MARCA
Diario gráfico de los deportes

Favorable evolución hacia España en el Departamento de Estado

En enero, los senadores republicanos exigirán el envío de un embajador

WASHINGTON. — Las relaciones entre los Estados Unidos y España han pasado por muy diversas alternativas desde 1939, cuando nuestro Gobierno victorioso fué reconocido por el de Roosevelt, y los Estados Unidos enviaron a Madrid su embajador. Ahora se anuncia que el año 1950 será decisivo para las relaciones entre Madrid y Wáshington, y que es muy posible que para ese tiempo se restablezcan entre los dos países relaciones absolutamente normales.

Esta es, al menos, la versión que en el "Wáshington Post" y en otros diarios americanos ha dado el "columnista" Homer Bigart, que afirma que el Departamento de Estado ha llegado a la conclusión de que en España no hay alternativa al régimen de Franco, y, por tanto, deben darse los pasos necesarios para incluir a España, política y estratégicamente, en la Europa occidental. Según Bigart, Acheson ha llegado a pensar que la política americana hacia España ha sido peor que inútil, contribuyendo a este estado de espíritu los informes que ha recibido de los parlamentarios americanos que últimamente han visitado la Península Ibérica y el resonante viaje del General Franco a Portugal.

SE ANULARA LA DECISION DE LA ONU

Cuando en la primavera pasada se trató del "caso de España" en las Naciones Unidas, el Gobierno americano era partidario de que la histórica e inútil recomendación de diciembre de 1946 fuese suprimida, y que se enviase un embajador a Madrid. Pero hubo desacuerdo dentro de la Comisión americana en la Onu, y la viuda de Roosevelt y Mr. Cohen se opusieron a que la recomendación se anulase. En la duda, la diplomacia americana se decidió por la abstención, que sólo expresaba sus propias vacilaciones e incertidumbre al elegir resueltamente una nueva orientación política hacia España. Ahora se ha descubierto que aquella abstención fué una necedad, y que hubiese sido preferible dejar a los Estados Unidos en libertad de acción para decidir su propia política, sin tener en cuenta recomendaciones que han perdido toda su eficacia y toda su utilidad.

Ahora incluso la viuda de Roosevelt y Mr. Cohen han cambiado también de opinión, y es seguro que la recomendación de 1946 sea anulada en 1950. En este resultado no habrá sido indiferente el Departamento de Defensa, que exige que España sea tenida en cuenta al elaborar los planes estratégicos defensivos occidentales. La estrategia atlántica de los Estados Unidos no puede prescindir del peso español. En los círculos militares se calcula ahora que la agresión soviética se producirá no más allá de 1952.

LOS SENADORES REPUBLICANOS VAN A ATACAR

Repuesto de una reciente operación quirúrgica, el senador Vandenberg, jefe de la Comisión de Política Exterior del partido republicano, regresó a Washington para preparar la campaña parlamentaria de 1950. Inmediatamente celebró una conferencia de Prensa, en la que trazó las directrices exteriores de su partido. En bloque, los republicanos propugnan el restablecimiento de relaciones normales con el Gobierno del general Franco. Sobre este tema, el no reconocimiento de los comunistas chinos y la revisión de la ayuda a Europa se centrará la campaña del partido, y los demócratas habrán de aceptar estos tres principios si quieren que la política "bipartidista" pueda continuar. Entre los senadores que más directamente reclaman el restablecimiento de las relaciones normales con España figuran Taft y Wherry. Cuando, en enero, comiencen las sesiones del Senado, España ocupará en ellas un primer lugar.

No debe olvidarse, no obstante, que la actitud diplomática de Norteamérica no depende de los poderes legislativos, sino del ejecutivo, y de la Secretaría de Estado. Son Truman y Acheson quienes tienen que decidir, y parece que uno y otro están cansados de caminar a remolque de los vengativos y rencorosos socialismos

El senador norteamericano Arthur H. Vandenberg, jefe de la Comisión de Política Exterior del partido republicano

La China roja prepara un pacto de amistad con la U. R. S. S.

Stalin y Mao Tse Tung dirigirán un bloque ideológico de 750 millones de hombres

BERLIN.—Mao Tsé Tung, Presidente de la "República Popular de China", llegó el viernes último a Moscú, haciedo el viaje por el ferrocarril Transiberiano.

UN BLOQUE DE 750 MILLONES DE HOMBRES

El deseo soviético de dirigir un bloque de naciones comunistas, capaces de aspirar a dominar el mundo, parece en camino de realizarse, merced a los inmensos errores diplomáticos que las democracias han cometido desde 1945. Rusia, con 200 millones de habitantes; China, con 450; Polonia, con 30; Checoslovaquia, con 14; Rumania, con 17; Bulgaria, con 7; Hungría, con 9; la Alemania del Este, con 16 millones, y Albania, con un millón, forman un bloque de casi 750 millones de habitantes --exactamente, 714 millones--, al lado del cual, el Bloque Atlántico resulta pequeño, si se hace abstracción de las poblaciones coloniales dependientes de Europa, que, prácticamente, son solamente las de Africa, ya que las entidades coloniales mayores, como la India e Indonesia, han alcanzado en fechas todavía recientes su independencia. A la cabeza de ese bloque abrumador de naciones y de hombres, Stalin está reconocido como jefe único y aceptado como dirigente incluso por Mao Tsé Tung.

UNA FIESTA SIGNIFICATIVA

La visita de Mao Tsé Tung a Moscú coincidió con el aniversario de Stalin, que el pasado día 21 cumplió setenta años.

La impresión general es que han negociado los términos precisos de un Tratado de amistad, semejante al rusoalemán de 1939. Acaso China, ahora arruinada, no se comprometa a entrar en guerra contra los Estados Unidos, en el caso de una agresión rusa; pero es evidente que Mao Tsé Tung seguirá la política de Rusia en su "lucha contra las potencias imperialistas". De hecho, el aniversario de Stalin se ha convertido en una asamblea de las naciones comunistas, que pueden haber adoptado resoluciones secretas del mayor interés.

Setecientos catorce millones de hombres apoyan el imperialismo soviético. El resultado de la guerra mundial no ha sido precisamente el que se trataba de conseguir.

Los corresponsales hablan de... Mariscales rusos para los ejércitos de los "quislings". Exposición de bigotes en París. -- Próxima boda del rey de Egipto. Conferencia financiera en Chile.--Preocupaciones electorales en Brasil

FRANCFORT "Después del experimento Tito, no tiene Stalin confianza en los jefes comunistas por cuyas venas no corre sangre rusa. El ejército polaco se encuentra bajo el mando del mariscal Rokosowsky, se viene hablando del mariscal Malinowsky como jefe de las fuerzas rumanas, y respecto a la misma Alemania, se espera que cuando su "ejército popular" haya adquirido cierta importancia, pasará a depender directamente de un mariscal soviético. Hay quienes afirman hoy que el mariscal Konief, uno de los militares rusos más famosos de la guerra pasada, por ser el conquistador de Viena, será nombrado jefe del ejército comunista alemán cuando, en el transcurso de la próxima primavera, ese ejército cuente con treinta divisiones."

Ramón Garriga, en "La Vanguardia".

PARIS El viernes pasado se inauguró en los salones de Marcel Rochás una exposición de retratos masculinos, cuyo tema es la evolución del bigote desde el siglo XVI. Hay bigotes bárbaros que parecen de un puercoespín y bigotes decadentes, lustrados, perfumados y rizados con tenacilla, que exigen del que los luzca una permanencia casi femenina en el tocador. Los hay marciales, como una prolongación del uniforme, ante los cuales han temblado numerosas quintas. Y autoritarios, para imponer respeto a los hijos e intimidar un poco a la esposa. Los bigotes del Don Juan "fin de siglo" suelen ser ligeramente luciferinos, con el fin de perturbar a las lectoras de novelas psicológicas. La moda ha impuesto bigotazos y bigotitos, y dentro de esa moda el hombre ha afirmado o disimulado, gracias al bigote, su personalidad."

Luis G. de Linares, en "Madrid".

EL CAIRO "Según todas las noticias, el Rey Faruk de Egipto piensa contraer matrimonio muy en breve. La elegida—que será la segunda—es la hija de un funcionario del Estado llamado Husein Sadek Bey, que desempeñaba el puesto de subsecretario de Estado en el Ministerio de Comunicaciones, hasta que, recientemente, presentó la dimisión por lógicas circunstancias. La que ha de ser nueva Reina de Egipto es jovencísima, puesto que ha cumplido los dieciséis años el pasado mes de octubre. Ha recibido una cuidadosa instrucción, teniendo el título de "sakafa" o Bachiller, sección francesa, y es aficionada al piano y al tenis."

Luis Climent, en "Madrid".

SANTIAGO (Chile) "Durante este mes de diciembre, en Santiago de Chile se ha constituído la II Conferencia de Técnicos de los Bancos Centrales del Continente Americano. El objetivo de esta Asamblea de expertos, cuya primera reunión se celebró en Méjico en 1946, consiste en tener un amplio cambio de impresiones sobre base estrictamente técnica y extraoficial acerca de la experiencia de los distintos países en materia de regulación monetaria y del crédito.

Hasta no hace mucho, el conocimiento de la realidad económica de Hispanoamérica se obtenía a través de la escasa atención que prestaban a estas regiones los técnicos de los grandes países industriales, necesariamente absorbidos en sus propios problemas, y, por tanto, sin posibilidad de atención cuidadosa a los nuestros."

Claudio Escarpenter, en "Informaciones".

WASHINGTON "El Tío Sam está recordando a sus ciudadanos que vuelvan a comer pavo en estas Navidades. La razón es que el Tío Sam tiene compradas 700.000 libras de carne de pavo para sostener los precios, y su intento es venderlas sin pérdida hasta que llegue el Día de Reyes.

El Gobierno ofrece esos pavos a los almacenistas al mismo precio que le costaron, más unos céntimos por haber cuidado de ellos (dentro de un frigorífico, por supuesto). Si el Gobierno no vende sus pavos, puede despedirse del negocio. Pero de cualquier manera, un Gobierno nunca pierde nada, porque el déficit se lo saca al público en contribuciones."

Manuel Casares, en "Madrid".

RIO DE JANEIRO "Con cincuenta millones de habitantes, en el Brasil sólo votan ocho millones y medio de electores. Si a esos ocho millones y medio de votantes se les presenta una lista de los cuarenta candidatos, es seguro que tachan al noventa por ciento, y de los nombres quedarían sólo cuatro: Getulio Vargas y Ademar de Barros, por un lado. Del otro, Eduardo Gomes y Prestes, que no está en la lista. Además de Barros encabeza la candidatura de más peso a la presidencia de la República."

Román Escohotado, en "Ya"

SGCB2021

Inglaterra no quiere armas americanas, sino más dinero

—•—

Cada día es más dudosa la buena voluntad de los países que firmaron el Pacto del Atlántico

WASHINTON.--En los círculos diplomáticos y militares de los Estados Unidos se tiene la impresión --que es generalmente comentada, incluso en los diarios--de que los países que el pasado 4 de abril firmaron el Pacto del Atlántico Norte no tienen ningún deseo verdadero de elaborar una estrategia común, que puede llegar a enfrentarlas un día con la Unión Soviética, sino beneficiarse de la generosidad americana sin adquirir, en contrapartida, compromiso serio de carácter estratégico. Dinamarca y Noruega se han resistido a adquirir misiones militares norteamericanas, alegando que eso podría irritar a la U. R. S. S., e Inglaterra y Francia ponen dificultades a la firma del Programa de Ayuda Militar, que debe servir para que reciban gratuitamente armas "made in Usa", dentro de la obligación de aceptar una estrategia común para todos los beneficiarios. Inglaterra ha llegado incluso a proponer que, en lugar de 70 "fortalezas volantes", se le entreguen materias primas o "una compensación en dólares para los gastos soportados por ella en el cuadro de la ayuda militar intereuropea" (sic.). Se trata, simple y formalmente, de una petición de dinero.

DIFICULTAD PARA LOS ACUERDOS BILATERALES

Cuando los ministros de las doce naciones del Pacto se reunieron en París, hace pocas semanas, los americanos tenían preparados los acuerdos bilaterales que habían de permitir que cada uno de esos doce países recibiese gratuitamente material de guerra a cuenta del Programa de Ayuda Militar, votado por el Senado como anexo al Pacto del Atlántico. Bajo distintos pretextos, los países europeos se han negado a suscribir los pactos bilaterales. Unos, simplemente por temor a Rusia; otros, porque Norteamérica deseaba garantizar, mediante la adecuada inspección, que en ningún caso esas armas serían destinadas a finalidad distinta que la prevista, ni dedicadas a luchas coloniales -- Indochina, por ejemplo--, que interesan muy secundariamente a los Estados Unidos. Hubo una rebelión general al firmar los acuerdos bilaterales, y es notorio que esa rebelión fué encabezada por Inglaterra y secundariamente por Francia. Parece que ante el cúmulo de dificultades puestas por Inglaterra, Acheson se ha avenido a preparar otros acuerdos bilaterales de conformidad con el secretario de Defensa (Mr. Johnson). En ellos se atenuarían ciertas cláusulas, consideradas por Inglaterra como vejatorias, y se atenuaría el rigor de las Misiones militares de los Estados Unidos. Así se superaría la crisis creada dentro del Pacto Atlántico.

EL PELIGRO DE LA MARINA RUSA

El recelo--e incluso el temor--hacia Rusia ha aumentado en estos días, no sólo por la inminencia de la firma de un acuerdo ruso-chino, sino también porque el pueblo americano ha ido sabiendo el peligro que encierra el rearme soviético, incluso en el aspecto naval, que era el menos conocido. La noticia de que la U. R. S. S. está construyendo tres grandes acorazados, se considera como exacta, pero preocupa menos a los expertos navales que la preparación de una gran flota submarina, mucho más potente que la que Alemania llegó a poseer. Ciertas noticias se han hecho eco de una escuadra submarina rusa de mil unidades modernas de tipo alemán, con aparato "snorkel" para inmersiones durante largo tiempo. La seguridad de la comunidad atlántica está en peligro si Rusia se encuentra en condiciones de impedir un día el tráfico marítimo entre los Estados Unidos y sus aliados.

Informaciones alarmistas hablan también de submarinos especiales provistos de plataformas para el lanzamiento de bombas del tipo V-2, que serían especialmente peligrosas si estuviesen dotadas de explosivo atómico.

Consecuencias de la internacionalización de Jerusalén

Israel y Jordania están negociando la paz

JERUSALEN. — Se confirma que los Gobiernos de Israel y de Jordania están negociando con cierta urgencia la conclusión de un Tratado de paz mediante el cual los Santos Lugares quedarán divididos por una frontera artificial entre los dos Estados, que antes eran hostiles y que la reciente decisión de la O. N. U. ha obligado a reconciliarse.

El peligro que la resolución de la Asamblea de las Naciones Unidas representaba, lo mismo para Israel que para Jordania, ha tenido como resultado inmediato unir los intereses de dos pueblos en lucha, que tratan de impedir que un tercero en discordia—en este caso, la O. N. U.—se apodere de lo que ellos se disputaban. Las negociaciones de paz se realizan en Tel-Aviv, y todo hace prever que el Tratado de paz se firmará en los últimos días de enero.

LA O. N. U. SE EQUIVOCO

En Lake Success, donde el Consejo de Tutela acaba de encargar a M. Garreau, delegado francés, de preparar el Estatuto Internacional de Jerusalén, los más encarnizados partidarios de la internacionalización integral se dan cuenta ahora del error cometido. Según el nuevo criterio, que defiende M. Garreau, la internacionalización debe aplicarse más a los Santos Lugares que a la ciudad en sí misma. Habría un Estatuto Internacional para determinadas localidades y parte de Jerusalén; pero la capital no participaría en su conjunto del Estatuto de ciudad internacional.

De esta forma, la O. N. U. tendría que modificar sustancialmente su resolución y volver a las recomendaciones que en su día hizo la Comisión de Palestina, y que fué derrotada por la Asamblea el pasado día 10. Dejando a las autoridades árabes y judías de Jerusalén una autonomía total, el Estatuto Internacional se aplicaría al Santo Sepulcro, al Monte Calvario, a Nazareth, Belén, etc., etc. Pero no se descarta la posibilidad de que tal solución, antes imposible, haya dejado de serlo dentro de muy poco si Israel y Jordania firman un Tratado de paz que determine el reparto de la ciudad entre los dos Estados. Entonces, la O. N. U. carecería de autoridad para decidir lo que habría de hacerse con territorios sobre los cuales ya se hubiesen pronunciado libremente dos Gobiernos soberanos. El fracaso de la O. N. U. en Palestina sería completo.

UNA ENTREVISTA ENTRE ABDULLAH Y BEN-GURION

Mientras la O. N. U. digiere su fracaso, se anuncia la posibilidad de una conferencia directa entre Ben-Gurion, Jefe del Gobierno de Israel, y el Rey Abdullah de Jordania, en el curso de la cual se discutirían minuciosamente las características del nuevo Tratado. El acontecimiento tiene interés excepcional, ya que por primera vez se produciría un contacto entre Israel y un Estado árabe sin la mediación conciliadora o irritante—según los casos—de las Naciones Unidas. Mas no debe olvidarse que el Tratado no se firmará sin que antes lo apruebe, al menos oficiosamente, el Gobierno inglés, que, de hecho, es protector de Jordania, que disfruta de una independencia nominal muy reciente.

LA CARICATURA DE LA SEMANA

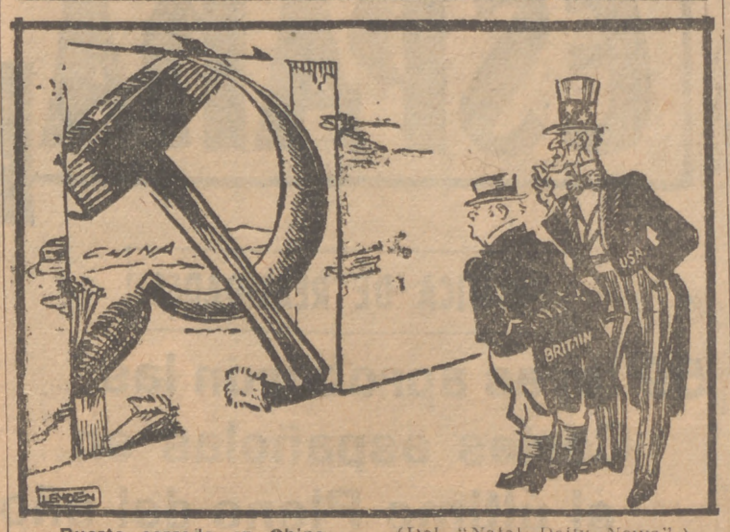

Puerta cerrada en China (Del "Natal Daily News".)

Rusia y Alemania intentaron negociar la paz en 1943

Kleist, del Gabinete de von Ribbentrop, concluyó sus negociaciones con los rusos en julio de 1944

Molotof firma el pacto entre Alemania y la U. R. S. S., en Moscú, en presencia de Stalin. Detrás aparece el entonces ministro de Negocios Extranjeros de Alemania, Von Ribbentrop

BERLIN.—Peter Kleist, actualmente "desnazificado", pertenecía al Gabinete diplomático de von Ribbentrop, cuando el ministro de Asuntos Exteriores del III Reich fué a Moscú en agosto de 1939 para negociar con la Unión Soviética un Tratado de amistad... y un protocolo secreto para el reparto de Polonia. Kleist formaba también parte del reducido séquito del ministro que fué con von Ribbentrop al Kremlim, cuando éste se abrazó con Stalin y ambos se prometieron solemnemente una paz eterna. En sus memorias, el que fué diplomático alemán ha revelado la emoción de Stalin al saber que Alemania aceptaba los términos del Tratado, su vacilación antes de firmarlo y su júbilo final al adivinar que la guerra entre el III Reich y las democracias occidentales era inevitable. Luego, Kleist regresó a Berlin; la guerra contra Rusia se inició en 1941, y en 1943, Kleist fué enviado a Estocolmo, como miembro del Gabinete de Rosemberg. Allí fué donde, en aquel mismo año, entró en relaciones con los diplomáticos rusos que se encontraban en Suecia a las órdenes de la señora Kollontai.

NEGOCIACION PREVIA E INFORME A VON RIBBENTROP

Uno de los amigos alemanes de Kleist le anunció que iba a presentarle a una persona interesante, Clauss, de origen balcánico u oriental, hombre de negocios, casado con una sueca de ascendencia rusa, y que se encontraba en muy buenas relaciones con la Embajada soviética. Kleist acepó, a título informativo, una entrevista con Clauss, que le refirió muchas novedades interesantes sobre las intenciones de la política soviética. Kleist sabía que Clauss actuaba en nombre de los rusos, pero esto daba doble interés a sus declaraciones. De regreso a Berlin, Kleist dió cuenta de su conversación a varios de sus amigos políticos, entre ellos al conde von Schulemburg, que había sido el último embajador alemán en Moscú. Este le animó a continuar en la negociación comenzada. Kleist volvió a Estocolmo en junio de 1943, y en el mismo día de su llegada recibió la visita de Clauss, que le comunicó que Alexandrow, del Ministerio soviético de Asuntos Exteriores, estaría allí poco después para entrevistarse con él. Kleist se negó a tratar con Alexandrow sin estar autorizado, pero Clauss le resumió las intenciones soviéticas. Rusia no creía en las promesas de Roosevelt y Churchill, y deseaba concluir una paz separada con Alemania que le garantizase la influencia en los Balcanes, con las fronteras de septiembre de 1939, y algunas rectificaciones en los Estrechos turcos. Alemania podría seguir, por su cuenta, la guerra contra las democracias occidentales.

Kleist no prometió nada, pero tomó el avión para Berlin. Veinticuatro horas más tarde era detenido por orden de la Gestapo. Canaris, del Servicio alemán de Información, lo había echado todo a perder poniendo a Hitler al corriente de aquellas entrevistas secretas. "Un alemán negocia con dos judíos la paz con la Unión Soviética." El Führer, que aún confiaba en la victoria, montó en cólera y ordenó el arresto de Kleist.

RIBBENTROP PIENSA NEGOCIAR

Kalterbrunner, el segundo jefe de la Gestapo, recibió a Kleist al día siguiente de su detención, y le dijo que el almirante Canaris era un traidor que deseaba que Alemania perdiese la guerra. Escuchó las explicaciones de Kleist y le puso en contacto con von Ribbentrop, que le recibió en el Cuartel general del Führer, en la Europa Oriental. El ministro se atrevió a soportar la cólera de Hitler, y le dió una nueva versión de las negociaciones, que el canciller alemán escuchó con cierto reposo. Kleist fué autorizado a regresar a Estocolmo y seguir sus contactos con Clauss, pero sin aceptar compromisos definitivos. Cuando Kleist regresó a Suecia era ya en agosto de 1943. Clauss estaba ofendido y explicó que el enviado del Kremlim había permanecido doce días en Suecia sin resultado alguno, y que en el Kremlim estaban irritados. Rusia seguía dispuesta a una rápida terminación de la guerra, pero esta vez con las fronteras occidentales de 1914, libertad de acción en los Estrechos y manos libres en Asia, Kleist era invitado a hacerse acompañar por el conde von Schulemburg.

EL FRACASO FINAL

Nuevamente dió cuenta Kleist de sus negociaciones a von Ribbentrop. Este confiaba que la Conferencia de Moscú fuese un fracaso y que la rivalidad entre Rusia y las democracias se revelase al fin, favoreciendo la victoria alemana. Pero no fué así, y las democracias protegieron a Stalin todo lo que éste deseaba, e incluso algo más. Pero Rusia seguía dispuesta a negociar, esta vez ya entre embajadores acreditados. Dekanossov sería enviado a Sofía, donde debía entrevistarse con von Schulemburg. "Jamás ese hombre volverá a ser embajador", afirmó von Ribbentrop. Dekanossov esperó vanamente en Sofía la llegada del emisario alemán, que ni siquiera fué informado de lo que estaba ocurriendo. Ya von Schulemburg, con otros grupos hostiles a Hitler —entre ellos su pariente del mismo nombre, que debía perpetrar el atentado contra Hitler del 20 de julio de 1944—, conspiraba contra el Führer, y von Ribbentrop parecía estar enterado. Pasaron varias semanas, durante las cuales Kleist tuvo orden de permanecer arrestado en su domicilio. Finalmente se le ordenó, por teléfono, que fuese a Suecia y reanudase las negociaciones. Pero Clauss le comunicó que los rusos estaban irritados y habían abandonado todo deseo de concertar una paz separada. Seguros del desembarco aliado en el Oeste, también ellos confiaban en la victoria y no querían negociar. Se había perdido demasiado tiempo en tan largas vacilaciones, y Kleist se enteró en Estocolmo del atentado contra Hitler. Ya era demasiado tarde para lograr la paz separada con Moscú.

Pero los informes de Kleist demuestran que el intento de paz separada existió, y que tanto en Moscú como en el Ministerio alemán de Relaciones Exteriores se pensó en una paz negociada. Lo curioso es que, al tiempo que Clauss y Kleist negociaban en Estocolmo, en toda la Europa central corría el rumor de que la paz era inminente. Es extraordinario cómo una negociación secreta llegó a formar ambiente y a ser conocida como simple rumor.

Menos de un año más tarde, Alemania capitulaba sin condiciones, y Hitler perecía bajo las ruinas de la Cancillería del Reich. Kleist, liberado de su prisión, se encuentra ahora en la Alemania Occidental.

Nuevo golpe de Estado en Siria

El general Hinnaoui, que eliminó al mariscal Zain, ha sido detenido

DAMASCO. — Por tercera vez en nueve meses se ha producido en Siria un golpe de Estado. En las primeras horas de la mañana del pasado día 18, el coronel Adib Chichakli, miembro del Estado Mayor del llamado "Ejército árabe de liberación", ocupó con sus partidarios los edificios públicos de la capital, e hizo detener al general Sami Hinnaoui, jefe del Estado Mayor del Ejército, que tenía en sus manos el Poder, y a su hermano Assab Tacas, secretario del Ministerio sirio de Relaciones Exteriores. También cercaron la residencia del Presidente de la República, Hachen Atassi, y se apoderaron del edificio. El Gobierno derribado había realizado elecciones en noviembre último, y el Parlamento estaba compuesto por 13 nacionalistas, 42 independientes y 43 partidarios de la incorporación del "Creciente Fértil".

El general Hinnaoui había hecho ejecutar a Zaim, sin formación de juicio, en el pasado mes de agosto.

UNA POLITICA INQUIETA

Siria sufre actualmente una crisis profunda, causada hacia el exterior por la casi meteórica sucesión de golpes de Estado, resultado de las influencias extranjeras que se han infiltrado en la política del país. El 30 de marzo del año en curso, el coronel Zaim, que no ocultaba su simpatía por Francia y su antipatía profunda por Inglaterra y el Rey Abdullah de Jordania, se apoderó del orden en Siria "para restablecer la concordia civil". Como casi todos los golpes militares, contaba con una justificación de origen, y se basaba en la tremenda corrupción de ciertos medios políticos, muy poco escrupulosos, que especulaban con la riqueza de Siria. Zaim impuso el orden, pero se convirtió en dictador, se elevó por sí mismo a la máxima jerarquía militar y se preparaba a darse también el bastón de mariscal cuando, a su vez, fué víctima de otro golpe de Estado: el del coronel Hinnaoui, del Estado Mayor.

Este golpe de Estado fué todavía más duro que el anterior, ya que Zaim había triunfado sin derramar sangre. Algunos grupos militares que no habían podido ganar a los judíos en el frente, dedicaron su atención a los problemas interiores de Siria después de la firma del armisticio, y combatían a Zaim por su falta de apoyo a las aspiraciones hachemitas, o sea a Abdullah de Jordania. Los militares amigos de Hinnaoui se presentaron a medianoche en la casa de Saim, le hirieron de un disparo de pistola a boca de jarro y le hicieron fusilar pocas horas más tarde. El presidente del Consejo—Zaim era Jefe del Estado—, El Barazi, fué detenido en su casa, apaleado y conducido a una fortaleza, donde se le precipitó en la misma celda que contenía el cadáver del mariscal Zaim. La emoción causada por este brutal pronunciamiento fué grande, especialmente en Francia y en Egipto. Pero no hubo oposición a Hinnaoui, que por consejo inglés—así se supone—organizó unas elecciones más o menos sinceras y las ganó en noviembre pasado. El nuevo golpe de Estado responde, posiblemente, al rencor provocado en la mitad del Ejército por el asesinato cometido en la persona de Zaim.

Los hombres de 7 FECHAS

¿Quién es...?

MARTIN ARTAJO

MARTIN ARTAJO.--El ministro de Relaciones Exteriores de España, don Alberto Martín Artajo, ha cultivado el periodismo antes de la guerra española, como redactor editorialista de "El Debate", siendo al mismo tiempo letrado del Consejo de Estado. Pasó parte de la guerra en Madrid, refugiado en una Legación extranjera, y en 1940 fué designado secretario general del Consejo de Estado, cargo que desempeñaba al ser nombrado ministro de Relaciones Exteriores en agosto de 1945.

Nacido a comienzos del siglo actual, cursó Leyes en la Universidad Central, obteniendo matrícula de honor en todas las asignaturas, especializándose en temas de política social. Comenzó a trabajar en la Acción Católica desde sus tiempos de estudiante, y al reconstituirse esta asociación en 1941 fué nombrado presidente por la Jerarquía Eclesiástica. Pertenece el señor Martín Artajo a la Asociación Católica Nacional de Propagandistas. Desde joven asistió a algunos Congresos internacionales, además de haber viajado por la Península y Marruecos, según nos dice una biografía publicada en una revista católica española.

VON MANSTEIN

El mariscal alemán Erich von Manstein, mariscal del Ejército alemán, que acaba de ser condenado a dieciocho años de prisión por "crímenes de guerra", cometidos, según el Tribunal, contra los rusos, pertenece a una vieja familia de origen polaco, los Lewinsky, y fué adoptado por unos parientes próximos, prusianos, de los que tomó el apellido, que ha usado siempre. En 1905 entró en la Academia Militar prusiana, y dos años más tarde fué promovido al grado de oficial de la Guardia. Durante la primera guerra mundial pertenecía al Estado Mayor de una División, y al formarse, en 1919, la Reichwehr participó en su formación como teniente coronel. Al estallar la guerra de 1939 era general de División y mandó el Estado Mayor de von Rundstedt. Ascendido rápidamente a general de División, él fué quien conquistó Crimea y Sebastopol, siendo entonces ascendido a mariscal del Reich. Se le atribuye la redacción del Plan de Ataque que, en 1940, permitió derrotar, en cuarenta y cinco días, al Ejército francés.

Después de haber mandado en Jefe en el frente del Este, fué apartado por Hitler, y en 1945 se le hizo prisionero. Durante varios años ha permanecido en Inglaterra, de donde se le envió a Alemania para ser juzgado por un Tribunal internacional.

BEN GURION

El Jefe del Gobierno de Israel, que, según se afirma, va a entrevistarse personalmente con el Rey de Jordania para apresurar la firma de un Tratado de paz entre los dos Gobiernos -- que están en guerra desde 1947--, es un viejo militante del sionismo, en cuyas filas luchó a las órdenes del doctor Weizmann. Cuando se estableció el "Hogar Judío" prometido por Lord Balfour, Ben Gurion fué uno de los primeros judíos que se establecieron con su familia en el nuevo "Hogar", ocupándose de cuestiones sociales y sindicales y fundando la Federación de Sindicatos de Palestina, compuesta exclusivamente por judíos. Al mismo tiempo presidía el partido socialista judío Mapai, que ha triunfado en las últimas elecciones, permitiendo así su exaltación a la Jefatura del Gobierno.

En las elecciones de enero de este año el Mapai obtuvo un 57 por 100 de los votos, formándose entonces el primer Parlamento del nuevo Estado de Israel. Ben Gurion prometió entonces que los nombres de todos los votantes serían publicados "para que pasasen a la Historia como fundadores de Israel". Ben Gurion presidió la Agencia Judía en el breve tiempo en que Weizmann fué apartado de su dirección.

SGCB2021

ESPAÑA en PAZ

Se esfumó la ilusión de la Lotería

Sólo queda la alegría de los afortunados

LA Lotería, como ya es tradicional, tuvo su espejismo de fortuna entre todos los españoles. Cual más cual menos, soñó durante los días anteriores en las posibilidades que le ofrecía el sorteo de Navidad. Después esas ilusiones se esfumaron hasta convertirse en nostálgico recuerdo. La Lotería es siempre así.

Pero este año—como es deseo oculto de cada uno cuando a ese cada uno no le toca—la danza de millones estuvo repartida. Llegó de Madrid a pueblos de Zaragoza, de San Sebastián, de Bilbao, a Almodóvar del Campo y a otros tantos para mitigar necesidades.

Hubo, como es tradicional también, los casos curiosos. Por ejemplo, el de esa señora de La Coruña que compró un décimo completo del gordo contrariando a su marido; se lo guardó y después, cuando la señora vió que estaba premiado, se lo dió al marido para que viera que las mujeres tienen aciertos en sus corazonadas. El de ese otro vecino de Gerona, recadero de Torroella de Montgri, Enrique Gener Pérez, quien al conocer su suerte decidió desmayarse y poco después recuperar el sentido para anunciar su enlace matrimonial con la novia, a la que había dado una participación de veinticinco pesetas.

Número por número, lector, lea la película corta de los cuatro primeros premios, a través de sus planos más salientes.

5 5 6 6 6

Es el premio de los quince millones. Salió del bombo instalado en la Sección de Lotería, a las diez y diez. Se vendieron las cinco series en Madrid, pero fué remitido por la Asociación Benéfica del Cuerpo de Correos, en participaciones de cinco y diez pesetas, a los pueblos de Toro, Benavente, Alagón y Dos Caminos. Hubo un señor que vino precipitadamente de Málaga, pero un poco tarde, buscando en dicha Asociación una participación del numerito premiado, porque, según afirmó, tenía la corazonada de que resultaría premiado.

2 9 2 5 4

Este correspondió a los seis millones y se hizo desear bastante. No salió hasta la una y diez de la tarde, cuando los suspicaces esperaban ya algún error que permitiera repetir el sorteo. Una de las series se la llevó un industrial madrileño, repartiéndola entre su personal. Otras series se fueron a Zaragoza, Almodóvar del Campo, Puertollano, San Sebastián, y un "pizquito" a Barcelona. En San Sebastián estuvó expuesto en los escaparates de la administración, que lo vendió ante la indiferencia de las gentes. ¡Lo mismo que cuando un castizo madrileño se puso a vender en la Puerta del Sol duros a cuatro pesetas!

1 5 6 1 6

Agraciado con tres millones, vino al mundo con menos algarabía, porque ya habían salido los quince. Un comerciante de la calle Arenal, vecino de otro afortunado años atrás, lo compró en una administración de la calle del Barquillo, repartiéndolo también. Hay algunas participaciones en los barrios bajos: calle Valencia, Embajadores, Mira el Sol y Ventorrillo.

1 5 9 1 9

El último de la millonada lo adquirió un soldado del batallón del Ministerio del Ejército. Lo distribuyó íntegramente entre la oficialidad, clases y tropa del mencionado batallón, sin reservarse para sí ninguna cantidad. El hombre, todo afligido por su desventura, ha tenido, sin embargo, la compensación de que sus compañeros le cedieran una peseta cada uno.

Esto ha sido, lector, poco más o menos, el último sorteo de Navidad. Ahora nos queda a los desafortunados el consuelo de esperar al año que viene ¡para probar otra vez la suerte! Sólo los días de ilusión vividos antes del sorteo bien valen la pena de hacerlo.

POLITICA DE REALIDADES

59 leyes aprobaron las Cortes españolas en el último Pleno del año

Se han creado seis nuevas diócesis

LAS Cortes españolas, dando, una vez más, prueba de su fecunda labor, aprobaron en el último pleno del año, celebrado bajo la presidencia de don Esteban Bilbao, cincuenta y nueve leyes, entre ellas la de los presupuestos generales del Estado. Pronunciaron discursos los ministros de Hacienda, Justicia, Educación Nacional y Obras Públicas; subsecretarios de Hacienda y Trabajo, y los señores Sáenz de Ibarra y Alarcón de la Lastra, éstos en defensa de algunos dictámenes.

—o—

La Santa Sede ha comunicado oficialmente al Gobierno español que Su Santidad el Papa Pío XII ha tenido a bien crear la diócesis de Albacete, que será sufragánea de la sede metropolitana de Valencia. El territorio de la nueva circunscripción eclesiástica de Albacete se constituye con parte del territorio de la diócesis de Cartagena, las parroquias del Arciprestazgo de La Roda y la ciudad de Caudete; crear, asimismo, la diócesis de Bilbao y San Sebastián, que serán sufragáneas de la archidiócesis de Burgos; erigir en sedes episcopales las administraciones apostólicas de Barbastro, Ciudad Rodrigo e Ibiza, que quedan así equiparadas a las demás diócesis españolas.

RECIPROCIDAD DE TITULOS PROFESIONALES CON FILIPINAS

Y Acuerdo cultural con el Líbano

El "Boletín Oficial del Estado" ha publicado el texto del Tratado sobre la validez de títulos académicos y ejercicio de profesiones liberales, firmado en Manila entre el Estado español y la República de Filipinas.

En el mismo número se publica el texto del Tratado cultural entre el Estado español y la República del Líbano.

El primero tendrá un vigor de diez años, y el segundo favorecerá el intercambio de libros, películas y otras actividades culturales.

Lucha contra la invalidez

El ministro de la Gobernación ha constituído el Patronato Nacional de la Lucha contra la Invalidez. Unos 300.000 inválidos es la cantidad que se calcula existen en la actualidad. Se confía en que, con la ayuda del Estado, el Patronato consiga sus fines principales, que son los de curar o aliviar la invalidez de muchos ciudadanos y educarlos y ponerlos en condiciones de ganar su sustento.

Los astrónomos discuten

Unos afirman que ahora comienza el medio siglo y otros lo dejan para el año próximo

El periódico "El Correo Catalán" publica una curiosa encuesta sobre cuándo comienza la segunda mitad del siglo actual, asunto que ya se suscitó en la Prensa barcelonesa hace cien años. Todos los interviuvados, destacadas personalidades en la ciencia astronómica, han coincidido en decir que comienza el primero de enero de 1951, y no de 1950, como muchos suponen.

Está en España el presidente del Gobierno belga

M. Guillon pasará unos días en Avila, dedicado a estudios históricos

Procedente de Bruselas ha cruzado la frontera de Irún por carretera el presidente del Consejo belga y ministro de Estado, monsieur Guillon, acompañado del presidente del Senado, M. Tyckaert. En la frontera, el presidente del Gobierno belga fué cumplimentado por las autoridades, continuando viaje a Avila, donde pasarán unos días de descanso dedicados a estudios históricos.

Ya no habrá dificultades de comunicación con el Valle de Arán

HA sido inaugurado el servicio de viajeros entre Bono y Viella, que permitirá por primera vez en la historia del Valle de Arán el desplazamiento de sus habitantes durante el invierno al resto de España por medio de dicho servicio. Con él se pone fin al aislamiento del Valle de Arán durante la temporada invernal, es decir, desde que caen las primeras nieves, por el mes de noviembre, hasta la primavera. El viaje Viella-Lérida, que antes se efectuaba en dos días, podrá realizarse ahora en una sola jornada, saliendo de Viella a las nueve treinta para llegar a Lérida a las veinte treinta.

La importancia de esta comunicación se desprende indicando que antes de este servicio las cartas que salían de España durante el invierno tenían necesidad de ser enviadas a Francia, y desde el país vecino llevadas al Valle de Arán, ya que el acceso desde la parte española se hacía imposible. En realidad se trataba de un pedazo de tierra española que quedaba aislado durante cinco meses del país a que pertenece.

Desafío entre forzudos

A mediodía de ayer se efectuó en la Plaza de Toros de Tolosa una prueba de levantamiento de peso, en la que se enfrentaron los forzudos Soarte y Achega, con una piedra cilíndrica de 100 kilos. La prueba consistía en quién levantaba más veces, en tres tandas de un minuto cada una, la referida piedra.

Contra los pronósticos generales, ha resultado vencedor el joven Achega, que ha logrado levantar la piedra hasta el hombro cincuenta y cuatro veces en el total de los tres minutos estipulados, o sea un peso de 5.400 kilos.

El famoso Soarte sólo logró levantarla cuarenta y ocho veces, o sea un total de 4.800 kilos, que, según los entendidos, también es una marca excelente.

Se acomete la repoblación forestal de la cuenca del Segura

Evitará las inundaciones con mayor eficacia que los muros

El arbolado regula las lluvias, y el arbolado, además, atenúa las inundaciones, porque corta las avenidas tumultuosas y arrolladoras. Para resolver definitivamente el grave problema de las periódicas inundaciones que se vienen produciendo en la rica vega levantina, el Gobierno ha aprobado una ley por la que se establecen normas a fin de llevar a cabo los trabajos de restauración hidrológicoforestales en la cuenca del Segura.

Fiestas navideñas

España ha celebrado, en paz y en gracia del Señor, la Nochebuena como celebra actualmente las fiestas navideñas. En la intimidad de sus hogares, cada español se ha sentado a la mesa tranquilo y satisfecho, disfrutando con los suyos de la sana alegría que proporcionan la laboriosidad y el trabajo. Las iglesias se vieron concurridísimas de fieles en la medianoche del sábado al domingo para asistir, con el fervor y recogimiento propios de buenos católicos, a las tradicionales Misas de Gallo. Las autoridades extendieron con donativos especiales esta alegría a los humildes y necesitados.

Comerciamos con todos los países

El comercio exterior de España tiende a intensificarse de un modo halagüeño durante los últimos años. Según la última estadística comerciamos con todos los países, comprendidos desde Alemania hasta la Malasia británica, a la que enviamos productos por valor de pesetas oro 18.053. Esta cifra llega a 30.603 con Abisinia; 396.739 con Andorra y 161.640 con Filipinas. En el área de nuestro comercio figuran Malta, Aden, Chipre, Nueva Zelanda, Corea... Las cifras más altas corresponden a Gran Bretaña, Estados Unidos, Argentina, Holanda, Noruega, entre las grandes potencias. La partida menor de exportación corresponde a Finlandia, con 49 pesetas oro. La mayor, a Gran Bretaña y Norte de Irlanda, con 88.800.792 pesetas oro

POR LA CALLE DE ALCALA

EL SUSTO DE LOS GASTRONOMOS

En vísperas de Nochebuena, los madrileños echaron mucho de menos en los mercados el pavo, ese rico manjar, tan sabroso y típico en nuestras fiestas navideñas. Pero la cosa quedó en susto. Los vendedores se retrasaron un poco en sacar su mercancía a las calles, para aminorar el pago del canon municipal. Y el día de Nochebuena hubo pavos en abundancia y no faltó este exquisito manjar.

LOS MILLONES QUE EMPLEO MADRID EN LA LOTERIA

Cierto que Madrid se ha llevado buena cantidad de los premios del sorteo de Navidad; pero es que la capital jugaba nada menos que la bonita cifra de 560 millones de pesetas. Por un periódico nocturno, que dió una amplia e interesante información de los detalles que antecedieron al sorteo, nos hemos enterado de que el pasado año se quedaron sin cobrar premios por un importe de once millones de pesetas. ¡Los hay descuidados!

LOS PRESUPUESTOS PROVINCIALES

La Diputación Provincial de Madrid ha aprobado sus presupuestos para el próximo año, que ascienden a 77 millones. El señor López Quesada, presidente de la Comisión de Hacienda, hizo una extensa y documentada exposición sobre la situación económica de la Diputación a sus compañeros de Corporación, destacando que solamente en centros benéficos se emplea el 46,5 por 100 del presupuesto, y en los que se atiende a unas 6.500 personas, 2.000 de ellas, escolares.

LA CIUDAD SE ILUMINA

Por una disposición especial de la Delegación de Industria, el sábado y el domingo, en Madrid, estuvieron encendidos los anuncios comerciales. La capital de España, con este motivo, recobró su resplandor y alegría, que dieron mayor brillantez a estos días navideños.

FAJINES A LOS NUEVOS DIPLOMADOS DE ESTADO MAYOR

El ministro del Ejército, en unión de los ministros de Marina, Industria y Comercio y Aire, ha entregado los fajines de Estado Mayor a la XLVI promoción, compuesta por 42 jefes y oficiales.

En el Centro de Instrucción de la Guardia Civil, el teniente general Alonso Vega, director general del benemérito Cuerpo, entregó los despachos a los 109 tenientes que integran la novena promoción.

EL TURRON DE ALICANTE Y EL MAZAPAN DE TOLEDO

Diciembre es el mes más goloso del año. Según unas estadísticas recientes del Servicio de Industria y Comercio de la Alimentación, en nuestro país se fabrican en estos días navideños nada menos que 11.402.280 kilos de turrones y mazapán.

PREMIOS EN EL PATRONATO DE NUESTRA SEÑORA DE LORETO

El subsecretario del Aire presidió la entrega de premios y medallas a las viudas y huérfanos del Ejército del Aire. El Patronato de Nuestra Señora de Loreto, fundado hace diez años, acoge en la actualidad a 500 huérfanos y lleva desembolsados diez millones de pesetas en atenderlos debidamente.

LOS AGUINALDOS DE NAVIDAD

Todas las entidades benéficas, Asociaciones, Sindicatos, etc., han entregado estos días cuantiosos donativos en metálico, ropas y víveres a los necesitados, para que en ningún hogar se dejaran de festejar estos alegres días conmemorativos de la Natividad del Señor.

JUGUETES A LOS NIÑOS DE LOS CENTROS PROVINCIALES

La Diputación Provincial votó un crédito de 60.000 pesetas para adquirir juguetes con destino a los niños acogidos a los centros benéficos para la Festividad de los Reyes Magos.

MADRID SIGUE AUMENTANDO EN EXTENSION

El pueblo de Barajas, a 13 kilómetros de Madrid, ha sido anexionado al término municipal de la capital de España. Con esta nueva incorporación, el Gran Madrid se ve agrandado con 4.584,53 hectáreas de terreno más y con unos 5.000 habitantes. Barajas tiene en estos momentos tres problemas acuciantes a resolver: el abastecimiento de aguas, las comunicaciones con Madrid y la construcción de viviendas.

ESTAMPAS NAVIDEÑAS EN NUESTRA BIBLIOTECA NACIONAL

El ministro de Educación Nacional inauguró en la Biblioteca Nacional una importante Exposición bibliográfica de Navidad. Se exhiben libros miniados y grabados y dibujos originales de gran valor.

AGENTES DE TRAFICO PREMIADOS

El alcalde de Madrid inauguró el viernes los nuevos locales de la Tenencia de Alcaldía Delegada de Tráfico. Con este motivo entregó los premios a los periodistas galardonados en el reciente concurso de artículos sobre el tráfico. También el conde de Santa Marta de Babío entregó premios a gran número de agentes de Circulación y guardias municipales que durante el año se habían distinguido en el cumplimiento de su deber.

SGCB2021

Petiot, en versión femenina

La viuda que asesinaba a sus pretendientes

A Petiot y su más inmediato antecesor, Landrú, les ha salido en Douvres, según comunican desde Nueva York, una competidora, la señora Inés Brennan, viuda en estado de buen ver, la cual, valiéndose de los servicios de Agencias matrimoniales, entraba por correspondencia en relación con viejos solterones, a quienes invitaba a su finca. Wade Wooldridge fué uno de los incautos, y su candidez le ha costado morir violentamente. Wade, con sus setenta y siete años, aceptó la invitación, y tan pronto como entró en el jardín, el hijo de la viuda, Roberto, le disparó un tiro con una carabina. El pobre viejo iba provisto de todas sus economías, tal como le pidiera la malvada Inés, y madre e hijo se apoderaron de todo su dinero.

De otros viejos pretendientes desaparecidos, de los cuales se han encontrado numerosos escritos, se sospecha que fueron matados, y sus cadáveres, destruídos. Como el asesinato de Wade Wooldridge es el único que ha podido ser probado, es por el único que se la ha condenado a cadena perpetua.

¡Que no le pase nada!

Veinticuatro días acostado sobre vidrios y con veinte víboras

Ante un notario y numeroso público, el fakir Burma se ha encerrado en un ataúd de cristal, en el que piensa pasar veinticuatro días con sus noches, acostado sobre un lecho de trozos de vidrio de botellas, sin injerir alimentos y en compañía de una veintena de víboras. Antes de que el ataúd fuera sellado, el fakir declaró que había leído en los astros que en el año 1962 comenzará una terrible guerra intercontinental, en la que Francia e Inglaterra serán parcialmente destruídas.

S.O.S.

Ha muerto el último ladrón de guante blanco

Se disparó un tiro al verse descubierto por Scotland Yard

Un nuevo Arsenio Lupín inglés, desenmascarado por Scotland Yard, ha puesto fin a su vida disparándose un tiro en el cráneo con un bastón-revólver. Se apellidaba Barcfieldsen, y en la alta sociedad inglesa, esfera muy frecuentada por él, era conocido por el nombre de Mr. Holiday.

La Policía venía observando que después de cada baile o carrera de caballos a los que asistía se denunciaba la desaparición de joyas. Durante cerca de un año, los detectives de Scotland Yard le vigilaron estrechamente; pero sin resultado. Hasta que recientemente se le ocupó un cofrecito conteniendo valiosas joyas, de cuya propiedad no pudo dar explicaciones.

Al comparecer ante el juez, en vista de la falta de pruebas, se le puso en libertad bajo fianza; pero al descubrirse ayer su cadáver la Policía ha conseguido, tras activas investigaciones, descubrir en la casa de campo del suicida un verdadero tesoro en forma de alhajas.

Se cree que este ladrón de guante blanco ha sido el autor de todos los robos sensacionales de joyas cometidos últimamente, incluso el de la duquesa de Windsor y el de lady Mayfair.

Gángsters en acción

Los "gángsters" trabajan, y lo siguen haciendo con su peculiar estilo típicamente americano y cinematográfico. En Filadelfia, tres enmascarados han asaltado una Compañía de productos lácteos, apoderándose de 40.822 dólares. Ninguno de los empleados que se encontraban en la oficina puede dar la menor indicación sobre los atracadores, ya que éstos procedieron tan vertiginosamente que uno de los empleados no puede asegurar si eran dos o tres los asaltantes.

MECANOGRAFO CAMPEON... DE ROBO

La Policía de la ciudad francesa de Grenoble ha llevado a cabo la detención de un individuo llamado Jacques Douvre, mecanógrafo de agilísimos dedos, que estaba reclamado por las autoridades de numerosas localidades como autor de robos de máquinas de escribir, en los que se había especializado.

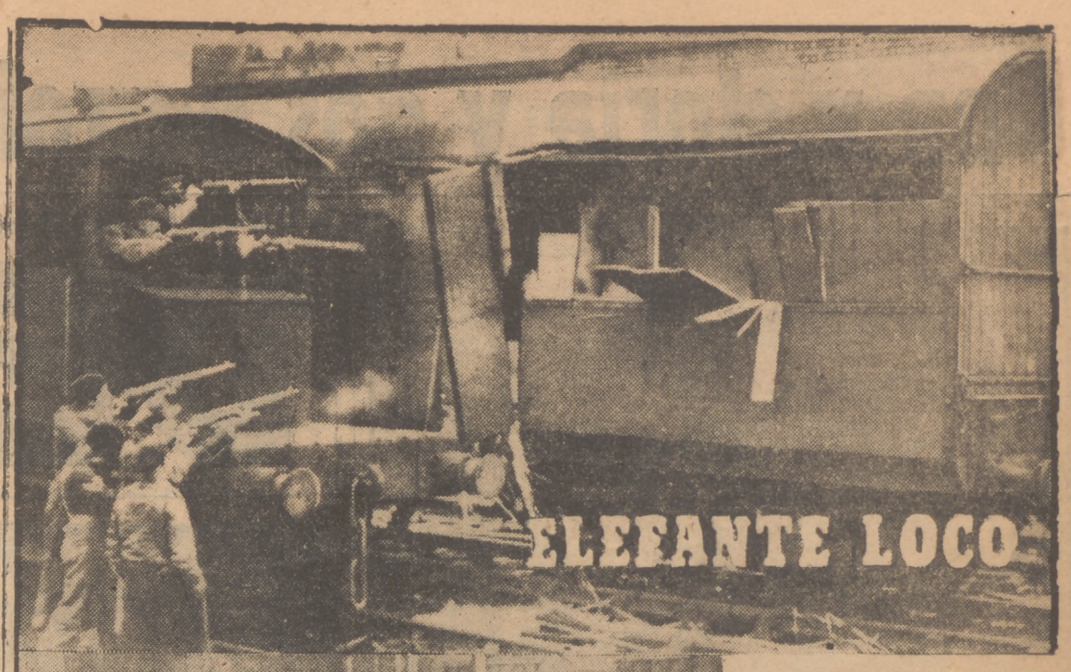

Tiene que ser fusilado

Cuando un circo se trasladaba en tren especial desde Blackpool a Birmingham, un elefante llamado "Puchy" sufrió un ataque de locura a la medianoche. Se revolvió furiosamente, acabando por romper las cadenas y el vagón en que iba. Derribó uno de los costados del vagón, y cogiendo con la trompa a un joven de veintidós años lo arrojó contra la otra pared; luego quiso aplastarlo con una de las patas, y al no lograrlo, se apoderó otra vez de él con la trompa y lo tiró por una ventanilla. Los empleados del circo tuvieron que solicitar la ayuda del Ejército para matar al elefante, el cual fué sacrificado por una patrulla de Infantería

Amarga luna de miel

Quitan a los recién casados cien mil dólares en joyas

Marynk Veiga, propietario de la cadena de emisoras de radio de Río Janeiro, y su esposa Susana, recién casados, que se encontraban en Hollywood en el viaje de luna de miel, han sido víctimas de un robo. Diecinueve joyas, que la señora había dejado en el tocador de la habitación del hotel en que se alojaban, han desaparecido. Entre las piezas sustraídas figuran un brazalete de brillantes que vale 20.000 dólares y una amatista de 40 quilates.

POR SEGUNDA VEZ LE ROBAN LAS JOYAS

Los ladrones sienten una preferencia indudable por la señora Marjorie Cunliffe-Owen, a la que en Sunninghil (Inglaterra) le acaban de robar 72.000 dólares en joyas. El año pasado le fueron robadas a la misma señora joyas por valor de 70.000 dólares. De modo que a esperar hasta el año que viene.

LOS CRIMENES DE UN BANDIDO EN ITALIA

La Policía de Palermo, la que aun no ha podido capturar a Giuliano, ha apresado en cambio al bandido argentino Giuseppe Comparetto, de ascendencia italiana, natural de Rosario de Santa Fe. Giuseppe tiene en su "haber" tres secuestros, un asesinato y un homicidio frustrado, delito que cometió en el pueblo de Agro de Alissandria della Roca entre septiembre y diciembre de 1948.

UNA ALHAJA DE JOVEN

En Birmingham ha sido detenido un aprovechadísimo joven, Van Barrickman, hijo de un alto magistrado de Pittsburgo. Sobre él pesan los cargos de polígamo, ladrón de automóviles y falsificador. El "pollo" en cuestión se ha casado ocho veces, falsificando los correspondientes documentos, y sin haberse divorciado ni una sola vez. Cada una de sus esposas llevó una buena dote al matrimonio. Aparte de su negocio matrimonial se dedicaba a falsificar cheques y a robar automóviles.

Heroísmo y modestia de un boxeador

Después de varios días de haber tenido lugar el hecho, se ha sabido en Barcelona la conducta heroica y modesta del boxeador Alfonso Tuset, con ocasión de un incendio ocurrido en la calle del Padre Claret.

Con riesgo de su vida, penetró en la casa siniestrada antes de la llegada de los bomberos y consiguió sacar con vida a una anciana, que estaba herida, y arrancar también de las llamas amenazadoras a un hijo de ésta.

Querían volar el Sindicato del Automóvil. Pero la mecha no prendió en la dinamita

En Detroit ha estado a punto de quedar totalmente destruído el edificio del C. I. O., sede del Sindicato del Automóvil. Un sereno, al hacer su ronda, encontró debajo de una escalera treinta y nueve paquetes de dinamita. Se informa que éste es el tercer intento para destruir el Sindicato. Según las autoridades, la mecha que debía prender en la dinamita había ardido hasta llegar a tres milímetros del detonador, pero los gruesos de la cinta que unían a cada cartucho hicieron que la llama se apagara antes de llegar al detonador. Gracias a esta circunstancia providencial no ha ocurrido una tremenda catástrofe, pues con la dinamita preparada habría quedado totalmente destruído el edificio del C. I. O. y también el colindante.

Espías y falsificadores por cuenta de tercero

Las operaciones se dirigían desde un Consulado en Barcelona

El diario "La Prensa" de Barcelona, ha publicado una interesante información relacionada con la detención de Héctor Renard en Bélgica, por haber falsificado moneda española. Se expone que el citado individuo estuvo ya preso en Barcelona en 1943 por falsificación de documentos públicos. En España, Héctor Renard cometió numerosas falsificaciones y tuvo frecuentes tropiezos con la Policía.

"En el año 1943—dice "La Prensa"—, a raíz de la detención en Barcelona de unos individuos llamados José Junquera Polo, Bartolomé Paláu Millán y Juan García, se llegó a la conclusión de que se estaba en presencia de una importante rama de espionaje extranjero que podía ocasionar graves quebrantos a la tranquilidad. En poder de Junquera Polo se halló un dibujo reproducción exacta de los timbres utilizados por los Consulados de España en el extranjero para el pago de los derechos oro. Debidamente interrogados los detenidos, se supo que, en colaboración con extranjeros, habían montado una central de falsificación de documentos públicos, y tras laboriosas gestiones, se recuperaron en cantidad sorprendente impresos de F. E. T. y de las J. O. N. S., salvoconductos españoles, pasaportes belgas y suizos, impresos de los Consulados belga y español en Ginebra, visados de autorizaciones y de permanencia de extranjeros en España, sellos de Aduanas, sellos de la Comisaría de Policía de Barcelona, de la Dirección General de Seguridad, de diversas Jefaturas de Policía de España y de los servicios de vigilancia de fronteras.

Ante las pruebas que fueron mostradas a Renard, el falsificador, actualmente detenido en Bélgica, acabó confesando que, efectivamente, estaba al servicio de una organización extranjera, dirigida desde un Consulado acreditado en Barcelona, y que su jefe inmediato era el capitán de Caballería Pierre Schull de Burlet, también entrado clandestinamente en España y defenido con posterioridad, que era el que daba las órdenes para esta clase de falsificaciones, cuyos impresos enviaba el tal Schull a Francia para sus propósitos y por encargo del servicio de espionaje a que pertenecía.

Contrabando humano en el Caribe, bajo la dirección de un ruso

Gregorio Simonovich, natural de Rusia, ha sido detenido en La Habana. El ruso éste está considerado como el jefe del contrabando de extranjeros en el Caribe. Se le acusa de introducir extranjeros, de Europa y de China, en los Estados Unidos. Simonovich cuenta cuarenta y cuatro años de edad y ha acabado por confesar su participación en la introducción clandestina de extranjeros desde hace trece años. Para ello estaba en contacto con otras personas que realizaban estos servicios en aviones.

Giuliano recibe a los periodistas

Y el jefe de Policía de Palermo es destituído

CIERTAMENTE, Giuliano está produciendo verdaderos dolores de cabeza a los encargados de su busca y captura. Ahora, cuando creían tenerle cercado, resulta que estaba en otro lugar, donde ha tenido el atrevimiento de convocar a una especie de conferencia de Prensa. Tres periodistas italianos, en efecto, han tenido ocasión de entrevistarse con Giuliano, quien los recibió en una casa de campo, adonde los reporteros fueron llevados con los ojos vendados.

Los periodistas consiguieron su objeto de entrevistarse con el bandido después que éste se enteró de que poseían fotografías recientes de su madre, que, como se sabe, está detenida.

El hecho ha demostrado que Giuliano posee una extensa red de enlaces en el país, por medio de los cuales los tres periodistas lograron llegar hasta el lugar donde les esperaba Giuliano.

La consecuencia inmediata de la entrevista, cuyos pormenores se han publicado en un semanario de Roma, ha sido la destitución fulminante del jefe de Policía de Palermo, Felice Giammervaro, quien ha sido reemplazado por Carmelo Marzano, que era el segundo jefe de Policía de Módena.

La investigación abierta por orden del ministro del Interior, Mario Scelba, demuestra que mientras el Cuerpo especializado, compuesto de 1.500 hombres, que busca a Giuliano creía tener acorralado a éste en un lugar de las montañas, el escurridizo Salvatore se encontraba charlando tranquilamente con los periodistas en una casa de campo de las afueras de Palermo.

Se ha hecho un registro en las oficinas del semanario donde se ha publicado el reportaje de la entrevista con el bandido, sin que se haya dado ninguna referencia del resultado de esta gestión.

TIROS EN LA ISLA DE CORCEGA

Sí, tiros y muchos; pero, generalmente, sin dar a nadie. Porque estas tropas que tratan de centrar su blanco en la figura del famoso bandido Giuliano, siguen sin atinar. Cuando le buscan por un lado, él anda por otro. Y mientras tanto, ¡venga a gastar pólvora en salvas!

Trágico fin de una domadora

EL LEON LE DESGARRO LA YUGULAR

En Thousand (California), una domadora de cuarenta y un años, la señora May Schaefer, ha sido víctima de las garras de un león que estaba amaestrado. La fiera saltó sobre la mujer y de un zarpazo le destrozó la yugular, en presencia de tres hijos de May, que hubieron de presenciar la escena horrorizados. La tragedia se desarrolló en unos segundos, sin que se pudiera hacer nada por evitarla.

Matrimonio por amor... al dinero

HOY les vamos a contar a ustedes, la ejemplar historia de estos recién casados que aparecen en la foto marcando el paso de la "Marcha nupcial", de Schubert, momentos después de haber contraído nupcias. Ella se llama Franciska Koesling; él, Paúl Goswing. Ella es alemana y viuda; él, soltero y norteamericano. Ella tiene cincuenta años; él, más. De Franciska no se puede decir que sea Lana Turner, mientras que de él se puede asegurar que es casi igual a ese señor que vendía cacahuets en un carro disfrazado de barco de guerra. Pues bien; ambos acaban de poner colofón a la historia de unos amores que si no son precisamente los de Margarita y Armando, Romeo y Julieta y cualquier otra de esas parejas que pasaron a la historia de la literatura universal, bien puede decirse que ha sido por falta de tiempo. Ellos tenían prisa, mucha prisa. Tanta como hubieran sentido ustedes mismos, señores y señoras, porque a la único que no puede hacerse esperar es al dinero. Sesenta millones de dólares han tenido la culpa de que Franciska y Paúl sean hoy marido y mujer.

Ella necesitaba la nacionalidad norteamericana para entrar en posesión de tan formidable herencia, y él se la vendió "amorosamente". Ahora, millonarios y recién casados, van a pasar su luna de miel al Banco más cercano al puerto donde desembarquen en los Estados Unidos.

No tenemos nada que objetar. Pero por sesenta millones estamos seguros que ella hubiera podido encontrar un almirante y no un vendedor de cacahuets.

SGCB2021

Una victoria y dos derrotas frente a los argentinos

DEPORTES

Cuando la lucha no estaba decidida

Hasta muy avanzado el segundo tiempo no acabó de decidirse el partido a favor de los madrileños. Los argentinos causaron una gran impresión en ese período, antes todavía del penalty, y sus bien ligados avances pusieron muchas veces en peligro la meta defendida por Alonso. Pero Alonso estaba allí para algo y paró admirablemente cuantos balones fueron a sus dominios. Y con excelente estilo, como puede apreciarse en la muestra

MADRID, 5; RACING, 1

VAMOS a ser claros. Un minuto antes de que el árbitro inglés mister Blythe señalase aquel penalty tan discutido y hasta si se quiere un poco injusto, nadie veía clara la victoria del Real Madrid. El marcador señalaba un 2-1 esperanzador, pero el Rácing dominaba ampliamente y la defensa "merengue" se hallaba por completo desmoralizada, en especial Azcárate, que fué un coladero para el ágil Sued en los noventa minutos de partido. Se les veía a los argentinos capaces de remontar el resultado adverso. Todas sus líneas mostraban una firme cohesión y de defensas a delanteros iba la pelota matemáticamente servida burlando contrarios. Entonces señaló el árbitro penalty por una falta que en España pocas veces merece tan severo castigo, y al convertirlo Pahiño en el tercer gol se produjo el desmoronamiento de los argentinos. Desde ese instante hasta el último minuto, exceptuando alguna pequeña reacción de los del Rácing, el encuentro fué de dominio abrumador del conjunto "merengue", que si todavía no aumentó el tanteo fué porque el poste, en una ocasión, y los pies y cuerpo del meta ya batido, en otras, se lo impidieron.

En el primer tiempo empezó dominando el Rácing, pero sin ligar un juego demasiado preciso. Luego se impuso el Madrid, que luchaba con el tremendo handicap de jugar sin extremos, ya que Rafa y Segui eran dos hombres totalmente nulos, que desaprovechaban todos los pases que se les servía. Así llegó el primer gol, en un centro de Rafa que el portero Rodríguez no acertó a despejar por taparle un defensa; el balón fué a los pies de Carlsson, y el sueco --el mejor hombre de la delantera blanca--, en una jugada hábil, de jugador de cabeza, frío y cerebral, pasó en corto a Pahiño para que éste, de cara a la portería, fusilara el tanto.

Molowny, muy estrechamente marcado por Rastelli, había tenido pocas oportunidades de lucirse, pero nada más iniciarse el segundo tiempo, hizo una jugadita genial: driblar limpiamente a varios contrarios y lanzar por último un tiro imponente que entró en la meta rozando el poste. El gol pilló de sorpresa a los argentinos, pero reaccionaron apenas puesta la pelota de nuevo en juego, y descubierta la inutilidad de Azcárate, es por ese lado por el que se decidieron a crear peligros. En pleno dominio argentino, el extremo Sued, solo completamente, recibió un buen pase, ganó con facilidad la acción al defensa y, de tiro esquinado, batió a Alonso.

Con el 2-1 el partido se puso al rojo, y es cuando la gente empezó a pensar que el Madrid perdería, pensamiento que mantuvo hasta producirse la escena ya relatada del penalty. Entonces se vió clara la victoria, y lanzado todo el Madrid en tromba sobre la puerta defendida por Rodríguez, como si el nuevo gol le hubiera prestado una buena dosis de coraje y rapidez, los "merengues" se hicieron los amos totales del terreno. Segui, de un gran tiro cruzado, conseguía el cuarto gol, y unos minutos después, faltando muy poco para el final, Carlsson aumentaba el tanteo a cinco.

El Rácing ha causado buena impresión, pero no ha hecho el partido que de él se esperaba. De su técnica depurada y de su aureola de campeón era de esperar otra cosa. Lo mejor del conjunto fueron los defensas laterales y el ala izquierda -- Simes, Olsen, Sued--, en especial Sued, que es el hombre más peligroso de la delantera.

Por el Madrid destacaron Riera y Carlsson. (La historia se repite: hace unas semanas, los mejores jugadores atléticos en el partido de homenaje a Aparicio fueron... Molowny y Pahiño.) Alonso realizó igualmente un gran encuentro. Mister Blythe nos ofreció un estupendo arbitraje, con un solo fallo: el del penalty.

He aquí las alineaciones:

MADRID. — Alonso; Azcárate, Riera, Navarro; Muñoz, Narro; Rafa, Carlsson, Pahiño, Molowny y Segui. Mariscal sustituyó a Navarro al pasar éste a medio por retirada de Muñoz.

RACING DE BUENOS AIRES.— Rodríguez; García, García Pérez; Fonda, Rastelli, Gutiérrez; Salvini, Méndez, Bravo, Simes y Sued. Ongar y Olsen ocuparon los puestos de Rastelli y Simes al retirarse éstos.

10.000 SUSCRIPCIONES DE 7 FECHAS

Accediendo a peticiones de toda España, hemos decidido admitir suscripciones a nuestro Semanario, con la finalidad preponderante de que 7 FECHAS pueda llegar a los pueblos de España en los que no hay, todavía, corresponsales administrativos de Prensa.

Admitiremos, pues, por orden riguroso de peticiones, un total de DIEZ MIL suscripciones semestrales. Estas suscripciones empezarán a servirse a partir de nuestro primer número del año 1950—el que aparecerá el martes, 3 de enero—, y caducarán con el número correspondiente al último martes del mes de junio.

El precio será de DIECISIETE PESETAS, y dará derecho a recibir todos los números de 7 FECHAS del primer semestre de 1950 y, además, como obsequio especialísimo a los primeros diez mil suscriptores, una novela y una biografía de destacados autores, cuyo precio de venta en librerías cubre ya, por sí sólo, el importe señalado a la suscripción.

Los solicitantes podrán rellenar el cupón adjunto y enviarlo a 7 FECHAS, **Marqués de Cubas, 7, Madrid.** Al propio tiempo enviarán, por el procedimiento que les resulte más cómodo, las diecisiete pesetas, importe de la suscripción. Insistimos en que ésta será, necesariamente, semestral, y comprenderá los seis primeros meses de 1950.

Don .....

que vive en ....., calle de .....,

desea suscribirse por el primer semestre de 1950 al semanario SIETE FECHAS.

Un tiro que pudo ser gol

César hizo un buen partido en Las Corts frente al San Lorenzo de Almagro. Durante el tiempo que estuvo en el campo, hasta que se lesionó, trajo en jaque a las líneas defensivas de los argentinos. Marcó un gol y a puntó estuvo de marcar otro en este disparo que aquí inicia con su gran estilo de internacional. ¡Mala suerte!

Barcelona, 2; San Lorenzo, 3

EL Barcelona quiso reservar a varios de sus mejores elementos, como los hermanos Gonzalvo, con vistas a la reanudación de la Liga, y la ausencia de esos titulares fué lo que precisamente les costó la derrota a los azulgrana catalanes. Con los Gonzalvo, que hubiera permitido la alineación de Calvet en su puesto de defensa, y con Aretio desde un principio en el interior, el resultado del partido habría sido otro bien diferente. No creemos que sea ésta la hora propicia para las lamentaciones, pero cabe el deber de reseñar lo pésimamente que ha caído en la afición española ese resultado, que rompe la armonía de los tres encuentros celebrados. Porque el Atlético de Bilbao también ha sucumbido, pero con el equipo completo y sin que faltase a la cita ningún jugador disponible. En estos partidos se ponía en juego el prestigio de nuestro fútbol, cosa que no debió olvidar nunca el Barcelona al anteponer los intereses particulares del Club.

Afortunadamente, el San Lorenzo que salió a Las Corts, con muchos elementos nuevos en sus filas, que extrañaban el campo y el ambiente, no era el de hace tres años, y así hasta pudo haberse producido la sorpresa de una victoria local pese al saldo de jugadores que formaron el equipo.

Los primeros minutos fueron de estudio mutuo del contrario, sin que ninguno de los dos equipos se lanzase a fondo. Profundizaba, no obstante, más el Barcelona, en cuya delantera bullían César y Márcos Aurellio, muy bien apoyados por Basora. Por el lado del extremo internacional vino precisamente el gol que inauguraba el marcador. Basora centró en corto, Marcos Aurellio adelantó el balón y César se encontró poco menos que con el tanto hecho. Pero ese unocero no llevó ninguna tranquilidad a los graderíos. La línea media, formada por Calvet y Cerveró, ponía toda su buena voluntad en el cumplimiento de su cometido; pero con buena voluntad no basta para jugar al fútbol, y así sucedió que se vieron una y otra vez rebasados e impotentes de contener los continuos avances de la delantera sanlorencista, que buscaba afanosamente el gol. Este—primer empate de la tarde—llegó finalmente, al sacar Zubieta una falta cerca del área. El balón tropezó en varias piernas y se coló en la red por entre las del portero, despistado por la extraña trayectoria del tiro. El San Lorenzo tuvo entonces algunas oportunidades de marcar nuevamente, pero Ramallets estaba en vena de aciertos y neutralizaba cuantos disparos le hacían, que no fueron pocos. Cuando se cansaron los argentinos de dominar cogió la iniciativa el Barcelona, y Blacina se vió obligado a emplearse a fondo. En un ataque aislado del San Lorenzo se produjo entonces el segundo gol, hábilmente rematado por el delantero centro, Uñate. Son los minutos finales del primer tiempo, y el Barcelona se lanza en busca de la igualada, que logra por último conseguir en un tiro de Marcos Aurellio, que Basora hizo intención de rematar de cabeza para descolocar al meta argentino, lo que logró el gran extremo.

La segunda parte tuvo características parecidas. Ya antes del descanso César se había retirado lesionado y salió a sustituirle Jiménez, que contribuyó a descohesionar más todavía el equipo. A los once minutos Rial conseguía el tercer tanto forastero, y ahí puede decirse que acabó el encuentro. Uno y otro conjunto se limitaron a destruir juego, sin intentar crear ninguno, hasta que el árbitro—el italiano Bernardi, que estuvo muy acertado—pitó el final.

BARCELONA.—Ramallets; Sagrera, Corró, Curta; Calvet, Cerveró; Basora, Marcos Aurellio, César, Millet y Nicoláu. (Antes del descanso, César se retiró, y le sustituyó Jiménez. En la segunda parte, Aretio jugó de delantero centro y Jiménez de interior izquierdo, retirándose Millet.)

SAN LORENZO DE ALMAGRO. — Blazina; A. Martínez, González; Zubieta, Rasquin, Berteveme; Reggi, Pappa, Uñate, Rial y Martorell. (En el segundo tiempo, Farro sustituyo a Martorell.)

Victoria del Newell's

De los tres equipos argentinos, al Newell's correspondió realizar el mejor encuentro del día. En Bilbao dicen que nunca vieron jugar igual, y habrá que creerlo así una vez conocido el resultado, ya que los leones son muy difíciles de batir en su domicilio. El tres a uno no deja lugar a dudas, amigos, y a este conjunto habrá que mirarle con mucho respeto mientras dure su campaña en España

Atlético de Bilbao, 1; Ne'wells, 3

AUNQUE en realidad se desconocía la potencialidad del fútbol argentino en relación con el español, no cabe duda que el partido que los aficionados veían más fácil era el de San Mamés, entre el Atlético de Bilbao y el Newell's Old Boys, de Rosario. El Rácing venía con su temible aureola de campeón; el San Lorenzo, con la memoria todavía fresca de sus triunfos hace unos años en nuestros terrenos de juego. A los dos se los consideraba muy difíciles de batir. En cambio, el Newell's traía un bagaje mucho más modesto. Se le sabía una buena cantera de jugadores, jóvenes, impetuosos y de clase, pero todavía en embrión. Y he aquí que ha sido el Newell's el equipo argentino que ha dado la sorpresa de la jornada, al vencer a "los leones" a domicilio por una diferencia de dos goles.

"Para muchos--y nos incluimos entre ellos, escribe en "Marca" José María Mateos--fué una sorpresa el equipo argentino. Tanto hablarnos de lirismos y de que eran capaces de sacrificar un gol si no iba precedido de un trazado de florituras, llegamos a creer que era muy distinto de lo que fué en realidad. Que, a fuerza de pasarse el balón, resultarían poco menos que inofensivos. Pero a los pocos minutos de empezar el partido ya nos dió la impresión de que estábamos equivocados. El Newell's es un equipo que puede enseñar mucho y que no tiene nada que aprender. Para ellos no tiene secretos el balón."

El párrafo del ilustre cronista es bien expresivo, y nos confirma en la idea que veníamos exponiendo. Pero en el resultado influyó, tanto como el buen juego practicado por el Newell's, la táctica equivocada que siguió el Atlético. Contagiado por los argentinos, se empeñó en trenzar pases cortos, en vez de abrir el juego a las alas, como es su manera clásica de jugar, y, naturalmente, sirvieron el triunfo en bandeja al equipo de Rosario.

A los siete minutos conseguía el Newell's el primer gol, de un tiro del extremo Contini, que desconcertó, por el raro efecto que llevaba la pelota, al meta vasco. Ocho minutos después, Hortigüela y Mardiza avanzan con pases bien ligados, rebasan la defensa, y Mardiza bate por segunda vez a Cayetano. Y todavía antes de llegarse al descanso, Montaño, en un salto espectacular, a la salida de un córner, conseguía, de cabeza, el tercero. También el solitario tanto del Atlético se logró en la primera parte, por mediación de Zarra, que no tuvo más que impulsar a la red un balón que le había preparado magistralmente Gainza.

En el segundo tiempo intentó reaccionar el Atlético, para dar satisfacción a sus miles de seguidores. Y dominó durante algunos minutos, pero el Newell's volvió a sacar a relucir su maravillosa técnica y no le costó mucho esfuerzo contener el ímpetu de "los leones", que en esta ocasión muy poco pudieron hacer por conseguir un resultado mejor. Les falló la táctica y un poco de picardía para realizar un juego opuesto totalmente al matemático y desconcertante de los argentinos.

Del Newell's no cabe destacar a nadie. Todos sus hombres son de parecida valía y juegan con exacta precisión. Del Atlético... tampoco es destacable ningún jugador. Todos ellos adolecieron del mismo defecto.

Arbitró el inglés mister Hartles, con gran acierto, formando los equipos de la siguiente manera:

Newell's Old Boys: Chamorro; Colman, Miotti, Lombardo; Faina, Puissegur; Contini, Mardiza, Benavides, Montano y Hortigüela. (En el segundo tiempo Faina fué sustituido por Romo, y en los últimos momentos del partido, Mardiza por Capello y Colman por Cabrera.

Atlético de Bilbao: Cayetano; Mugarra, Aramberri, Nando; Manolín, Canito; Iriondo, Venancio, Zarra, Arrieta y Gainza. (En el segundo tiempo, Celaya en lugar de Mugarra, y momentos antes de terminar, Bilbao sustituyó a Venancio.)

Entre argentinos

Entre argentinos anduvo un poco el juego en Barcelona, ya que el titular--que vistió camiseta blanca por deferencia hacia el San Lorenzo--alineó a tres jugadores platenses. El que vemos en la foto es Jiménez, una de las últimas adquisiciones del Barcelona, que disputa un balón a la defensa azulgrana del otro lado del mar

Esperando el fallo

No estuvo muy segura la defensa atlética frente al Newell's, y alguno de los tres goles se produjeron precisamente por indecisión en los despejes. Pero en el segundo tiempo consiguieron afianzarse los tres defensores y los delanteros argentinos esperaron los nuevos fallos inútilmente. Como en la foto, en que, para mayor seguridad, despejan el portero y Celaya, en vista de que Benavides aguardaba la oportunidad de intervenir...

SGCB2021

¡Compro, vendo, cambio!...

● **Bravo, el pequeño extremo del Tarragona, una vez internacional, ha recibido ofertas del Sttutgart, donde, por lo visto, gustó mucho este verano, en la excursión que hicieron los tarraconenses por Alemania. Pero Bravo, que pasa las Navidades en Marruecos con su familia, no ha contestado aún. Lo meditará mientras come el turrón.**

● Pero no recuerdan ustedes que Elzaguirre había prometido "formalmente" renovar su ficha por el Valencia? Bueno, pues ahora resulta que el internacional indiscutible — por muchos años, Iñaki—ha recibido una oferta del Santander que ríanse ustedes de la de Ben Barek. Los montañeses han ofrecido a Eizaguirre medio millón de pesetas más que nadie. Pero Ignacio, como está en negociaciones con su Club, no ha podido responder nada. Por las negociaciones o porque muy bien habría podido quedarse mudo de asombro... ¡Caray con el Santander, cómo aprieta!

● **El Atlético de Bilbao puede presumir de buena delantera, de buena línea media..., pero falla tremendamente en la defensa. No tiene apenas jugadores que formen esa línea de los sustos y ha decidido buscarlos por ahí. Pero, como siempre hace el Atlético, nada de fenómenos, sino, simplemente, gente moza y con condiciones para irlos formando en su cantera. En resumidas cuentas: que los de San Mamés han fichado a un nuevo defensa. Tiene diecinueve años, jugaba en el Izarra, de Estella, y se llama Serafín Areta.**

● La bomba de la semana nos la ha proporcionado el San Lorenzo de Almagro, que después de ver jugar a Basora ha ofrecido por él quinientos mil pesos, lo que viene a ser bastante más de un millón de pesetas. La cifra no ha hecho ninguna impresión a los directivos azulgranas. ¡Afortunadamente!

LA LIGA EN TERCERA

ESULTADOS Y PUNTUACIONES

PRIMER GRUPO

Rayo C.-Leonesa (6).
At. Zamora, 7; Arsenal, 2.
Juvenil-Naval (6).
Palencia, 2; C. Popular, 0.
Lemos, 4; Santiago, 0.
Langreano, 1; Juvencia, 2.
Berbés, 4; Caudal, 6.
Pontevedra, 4; Avilés, 3.
Ponferradina, 4; Barreda, 3.

Puntuación: Caudal, 25 puntos; Juvenil, Leonesa y Juvencia, 22; Palencia, 21; Avilés y C. Popular, 19; Ponferradina, 18; Lemos, 16; Pontevedra, 15; Santiago, 14; Naval y Arsenal, 13; Barreda y Langreano, 12; Rayo C. y At. Zamora, 11; Berbés, 10.

SEGUNDO GRUPO

Burgos, 1; Alavés, 1.
Huesca-Guecho (8).
Calahorra-Maestranza A. (8).
Calatayud, 5; Escoriaza, 1.
Indauchu, 4; Sestao, 1.
At. Zaragoza-Real Unión (8).
Logroñés, 2; Tudelano, 2.
Arenas Guecho, 1; Izarra, 1.
Ar. Zaragoza, 2; Mirandés, 0.

Puntuación: Huesca, 25 puntos; Logroñés, 24; Arenas Zaragoza, 23; Arenas Guecho, 20; Indauchu, 19; Escoriaza y Atlético, 18; Guecho y Calatayud, 17; Sestao y Mirandés, 16; M. Aérea, Alavés e Izarra, 15; Real Unión y Tudelano, 14; Calahorra, 10; Burgos, ocho.

TERCER GRUPO

Mataró, 6; Játiva, 2.
Granollers, 4; Manacor, 1.
San Martín-Segarra (6).
Reus, 4; Sans, 2.
Tortosa-Júpiter (6).
Tarrasa, 6; At. Baleares, 1.
San Andrés, 6; Igualada, 2.
Constancia, 2; Catarroja, 2.
Acero, 3; Sueca, 2.

Puntuación: San Andrés, 27 puntos; Játiva, 23; Granollers, 21; Tortosa, San Martín, Segarra y Tarrasa, 20; Baleares, 19; Catarroja, Mataró y Reus, 18; Júpiter y Manchego, 16; Constancia, 15; Sans, 10; Igualada y Acero, ocho; Sueca, uno.

CUARTO GRUPO

Rayo, 2; Guadalajara, 3.
Avila, 5; Toledo, 4.
Orihuela, 6; Eldense, 1.
Cieza, 4; Imperial, 2.
Talavera, 3; Alicante, 2.
Tomelloso, 3; Alcalá, 1.
Naval, 3; Conquense, 1.
San Javier, 3; Manchego, 0.
Villena, 3; Valdepeñas, 2.

Puntuación: Toledo, 26 puntos; Imperial y Naval, 22; Talavera, 21; San Javier, Tomelloso y Orihuela, 20; Manchego, Alicante, Avila y Cieza, 17; Rayo, 15; Alcalá y Eldense, 14; Villena y Guadalajara, 13; Conquense, 12; Valdepeñas, siete.

QUINTO GRUPO

Huelva, 4; San Fernando, 1.
Electromecánica, 1; Betis, 2.
Almería, 4; Larache, 0.
Iliturgi, 4; Emeritense, 2.
Mogreb, 5; España, 0.
Badajoz, 2; Jaén, 0.
Cádiz, 1; Ceuta, 1.
Algeciras, 2; Cacereño, 2.
Jerez, 2; Melilla, 0.

Puntuación: Melilla y Ceuta, 25 puntos; Betis, Cádiz y Huelva, 23; San Fernando, 21; Iliturgi, 19; Badajoz, 18; Jaén y Jerez, 17; Algeciras, 16; Mogreb, 15; España, Cacereño y Almería, 13; Larache, 11; Electromecánica, ocho; Emeritense, seis.

Doble premio

Doble premio es el que uno daría a estos esforzados nadadores que participaron en la Copa Navidad. Uno, por vencer; otro..., por arrojarse al agua un 25 de diciembre. Sólo de pensarlo da frío; pero a Elena Wurst y a Boronat, que fueron los vencedores en ambas categorías, femenina y masculina, no parece haberles causado el baño gran impresión. ¡Enhorabuena!

Sanciones de Navidad

El vencedor del Rácing ha sido multado

El Comité de Competición de la Real Federación Española de Futból, en su última reunión, ha acordado imponer las siguientes correcciones disciplinarias por faltas cometidas en encuentros de competición nacional:

Por practicar juego violento o peligroso, amonestar e imponer sanción económica a Ernesto Llobregat Mas (G. Tarragona, Juan Babot Xaus (R. Valladolid, Salvador Artigas Sahun (R. Sociedad), Manuel Docampo Pato (U. D. Orensana), Román Jover Sánchez (Cartagena C. F.),

Multas a los Clubs: Real Madrid, por la actitud incorrecta del público y lanzar éste almohadillas al terreno de juego;

9 encuentros de Copa

Granada, 2; Linense, 3

El Granada se vió privado de dos de sus mejores elementos: Morales y Megino, que fueron los primeros en pagar su tributo al juego violento, cayendo lesionados. Para colmo de males del conjunto local, todavía el árbitro les expulsó a Toñín. Marcó primero el Granada, por mediación de Trompi, y a los treinta y seis minutos empataba la Linense, de fuerte tiro de Otero. Segundos antes del descanso, Mas ponía el 2 a 1 en el marcador a favor del equipo local.

En el segundo tiempo el Granada se vino abajo y la Linense se apuntó sus otros dos goles, obra ambos de Basilio.

Badalona, 0; Mallorca, 3

La victoria del conjunto mallorquín fué justa, pues si bien el Badalona presionó en el primer tiempo mucho más, no acabó de desenvolverse con soltura dentro del área, por lo que sus remates carecieron de peligro. En la segunda mitad es donde se impuso el Mallorca, consiguiendo sus tres goles en este período: el primero a los veintitrés minutos, por mediación de Retamar; el segundo, a los treinta y cuatro, en jugada personal de Vidal, y el tercero, a los cuarenta, en remate de cabeza de Retamar.

Santander, 4; Gijón, 1

Salieron los gijoneses a dar la batalla llenos de codicia; pero la clase de los elementos santanderinos acabó imponiéndose. Terminó el primer tiempo con el resultado de uno a cero a favor de los locales, marcado el gol por Joseíto. En el segundo, el meta gijonés se indispuso y tuvo que ser sustituído por Munárriz. Poco después, cuando el partido estaba aún por decidir, el árbitro expulsó a Cholo, quedando la delantera del Gijón con sólo cuatro hombres. A los veintisiete minutos, José Luis conseguía el empate. Pero inmediatamente desempata el Santander, de un remate de Felipe. Faltando cinco minutos para el final, Joseíto logró el tercer gol, y Pin, el cuarto y último.

Baracaldo, 2; Osasuna, 0

El Baracaldo, que el miércoles había eliminado al Erandio en el partido que les quedaba pendiente, hizo un mal encuentro, y sólo la oportunidad del francés Brun le dió la victoria.

El primer tiempo terminó en tablas, y en el segundo, a los ocho minutos, Panizo adelantó un balón a Brun, éste centro, y Uncilla batía por raso a Goyo. El otro gol se produjo a los treinta y cuatro minutos, al escapársele de las manos la pelota al meta pamplonica, lo que aprovechó Celaya para enviarla a la red.

Orensana, 0; Ferrol, 0

Partido feo, lleno de brusquedades y accidentes. Terminó el tiempo reglamentario con empate a cero, y seguidamente se jugó la prórroga de media hora. Entonces es cuando el Ferrol se lanzó al ataque, buscando afanosamente el tanto de la victoria, pero la defensa orensana supo contener los duros ataques, pese a que a los cinco minutos justos del tiempo extra se lesionó el defensa central, Lázaro, que se retiró para ya no reaparecer.

Plus Ultra, 6; Zaragoza, 1

No había transcurrido un minuto de partido cuando Jugo incurrió en penalty. Ahí pudo apuntarse el Plus Ultra su primer tanto, pero Pruden desaprovechó la oportunidad al enviar el balón fuera. Poco después, no obstante, Pruden enmendaba el yerro rematando a las mallas un centro de Rafa. El Plus Ultra consiguió aumentar la ventaja de fuerte tiro de Pachichu. Cinco minutos después, el Zaragoza lograba su único gol, y entonces fué cuando el Plus Ultra se lanzó a un ataque final que le dió la abultada victoria por seis goles a uno. Pruden (2), Zárraga y San José fueron los autores de los cuatro tantos restantes.

Alcoyano, 4; Hércules, 1

A los diez minutos ya tenía el Alcoyano dos goles, logrados por José Luis y Vinuesa. Muñoz, a los veinticinco minutos, conseguía el único gol forastero, y con ese resultado de dos a uno terminó la primera parte. En la segunda, que fué parecida a la anterior, Vinuesa hizo los otros dos goles del Alcoyano. En las postrimerías del encuentro se lesionó el defensa alcoyanista Cata, que tuvo que ser retirado del campo.

Gerona, 2; Sabadell, 1

El equipo local fué muy superior al Sabadell, y su victoria hay que calificarla de justa. El Gerona logró un gol en el primer tiempo, por mediación de Medina, y el otro, en el segundo, obra del mismo jugador. El del Sabadell lo marcó Serra. Cuando faltaban sólo dos minutos para la terminación del encuentro se agredieron Serra y Campa, siendo ambos jugadores expulsados por el árbitro.

Castellón, 0; Levante, 2

El primer tiempo terminó uno a cero, muy bien conseguido ese tanto por el extremo Navarro II. Había dominado más el Castellón, pero su delantera no acertó con los remates. La otra mitad se caracterizó por el entusiasmo que puso el Castellón en la lucha para conseguir la igualada. Pero debía tener el santo de espaldas, porque hasta desperdició un penalty, que lanzó Gil fuera, acabando este fallo de desmoralizar a los jugadores locales. Zaragoza fué el autor del otro gol levantino.

Otra jornada de Copa que pasó

—o—

Ahora, hasta el 16 de abril

Después de los encuentros celebrados en la semana, han quedado eliminados los siguientes equipos: Granada, Badalona, Gijón, Osasuna, Zaragoza, Hércules, Sabadell y Castellón.

Falta por jugarse el partido Murcia-Cartagena. En cuanto al Orensana-Ferrol, que terminó en tablas, tendrá que jugarse un segundo encuentro en la fecha que señale la Federación.

Y con esta eliminatoria nos despedimos del apasionante Torneo de Copa hasta el 16 de abril.

NOVELES PRESELECCIONADOS

Para el encuentro que los noveles disputarán el próximo jueves en el Estadio Metropolitano, ante el conjunto argentino Newell's Old Boys, brillante vencedor del Atlético de Bilbao, en San Mamés, el seleccionador nacional, Guillermo Eizaguirre, ha convocado a los siguientes jugadores: Porteros: Busto (Sevilla) y Saso (Valladolid). Defensas: Murillo (Real Sociedad), Lesmes I y Lesmes II (Valladolid) y Navarro (Madrid). Medios: Ortega (Valladolid), Narro (Madrid), Martín (Coruña) y Farías (Atlético de Madrid). Delanteros: Oñoro (Sevilla), Hermida y Mecarle (Celta), Marcet y Olmedo (Madrid), Muñiz (Oviedo) y Navarro II y Aretio (Barcelona).

Por hallarse enfermos o lesionados no ha podido contarse con elementos de la valía de Molowny, Mencía, etc. De los entrenamientos que se efectúen en la semana, Guillermo Eizaguirre sacará el equipo definitivo que se enfrentará al Newell's.

Argote, campeón de España de los semimedios

Hace mucho tiempo que la afición boxística había puesto sus mejores esperanzas en Argote, el vasco de carrera poco menos que meteórica. Pero en Juanito Martín, hasta el domingo campeón de España, tenía un "hueso" duro que roer. Martín está en la cúspide de su experiencia. No es ya muy joven, pero como veterano, tiene plena conciencia de sus pasos en el ring. Argote venía abriéndose camino, pero le faltaba coronarlo con esta victoria que ha obtenido sobre el campeón de España. La pelea era una incógnita. De un lado estaban la juventud pujante, la fuerza, el músculo en suma; del otro, la sabia experiencia, la veterania y la habilidad. ¿Hacia qué lado se inclinaría la balanza? Difícil pronóstico. El combate andaba equilibrado, y esa igualdad de fuerzas dió como resultado una expectación poco veces igualada. El frontón del Club Deportivo, de Bilbao, se quedó chiquito. Nadie se atrevía a emitir su opinión. La contienda sólo era posible solucionarla en el cuadrilátero. Y a él subieron Juanito Martín, el ya ex campeón, con 66,400 kilos, y el aspirante, que se llevaría el título nacional, Argote, con 66,500. Martín quiere imponer desde un principio su táctica, pero Argote le obliga a ir a su terreno, y asalto tras asalto, en lucha reñida hasta casi la igualdad, el aspirante va consiguiendo doblegar al campeón. En una ocasión le hace besar la lona, y cuando se aproxima el final, Martín se da cuenta de que a los puntos ha perdido. Se lanza entonces a buscar el k. o., pero su esfuerzo no encuentra recompensa, y Argote, al término de los 12 asaltos, es proclamado nuevo campeón de España. Ha sido una lucha de titanes.

En la misma velada. Méndez y Blenzobas hicieron match nulo; Gastón ganó por puntos a Andrés, y Asensio, por inferioridad, a Pérez Iriarte, que sustituía a Cué. Finalmente, Cristóbal, campeón nacional de los moscas, derrotó por amplio margen de puntos a Blázquez.

—o—

El miércoles, en Barcelona, la ciudad de sus grandes éxitos, Luis Romero alcanzó una nueva victoria. Esta vez sobre el inglés Bobby Bolland, que pasado el primer asalto, en el que atacó impresionantemente, no fué en ningún momento enemigo para

nuestro campeón de Europa. El combate se resolvió a los puntos.

—o—

Peiró es de los que no se resignan a colgar los guantes... mientras los guantes den de sí. En la misma velada en que Romero vencía a Bobby Bolland, hizo match nulo con el italiano Berto, después de una pelea bastante movidita, en la que uno y otro contendientes sacaron a relucir todos los trucos de que son capaces.

—o—

El mejor combate de la velada lo disputaron el campeón de Cataluña de los plumas, Gonzalo, y el campeón de Levante, Tamarit, pelea valedera para el Torneo de este peso. La lucha fué reñidísima, y, al final, fué proclamado vencedor Tamarit por puntos. Este púgil se enfrentará ahora a Aguerri, y quien gane disputará el título nacional a Luis de Santiago.

—o—

Carta de la Federación Catalana de Boxeo. Dice así: "Señor don Antonio Soldevila: Nos es grato participarle que la Federación Francesa de Boxeo ha dirigido un escrito a la Federación Española felicitando a usted con motivo de sus combates celebrados en París contra los boxeadores franceses Jean Stock y Krawzyck, y por su magnífica actuación, que tanto dice en favor de los boxeadores españoles..." El que tenga una carta igual, que levante el dedo.

—o—

El viernes, Ike Williams, campeón del mundo de los pesos ligeros, venció por puntos a Midget Taylor.

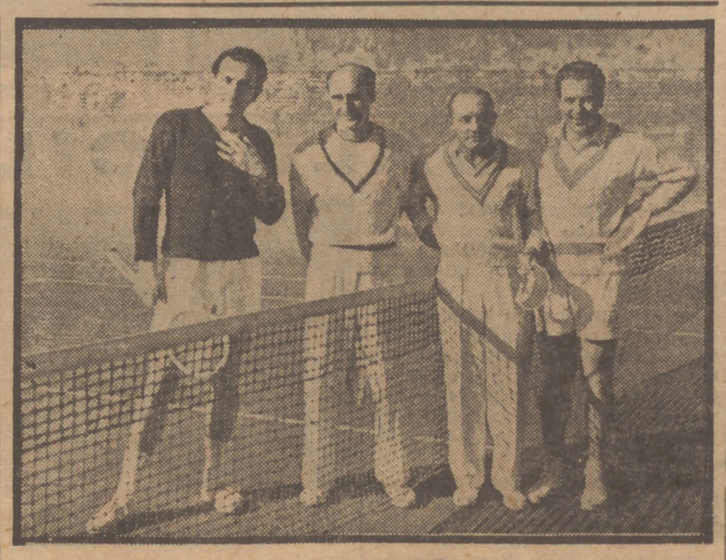

Tenis internacional

Barcelona es la capital de España que más intensamente vive el deporte en sus varias especialidades. Con el Concurso internacional de tenis, la ciudad condal se ha apuntado otro éxito notable. El domingo se celebraron las finales, quedando vencedores: el francés Cochet, en individuales; en individuales damas, la inglesa Joan Kurry; en dobles damas, las inglesas Kurry y Cannon, y en dobles mixtos, la señorita Cannon y el señor Mottran

LA FIGURA DE LA SEMANA

ZUBIETA, el español que quiere quedarse...

Con los equipos argentinos vino el San Lorenzo de Almagro, viejo amigo de los españoles—viejo y aleccionador—, y con el San Lorenzo, Angel Zubieta, este simpático vasco que continúa dándole al balón como en sus años mozos. De Zubieta se venía diciendo últimamente que estaba deseando regresar a España y enrolarse en las filas de su antiguo Club, el Atlético de Bilbao.

Sobre este particular vean lo que el excelente medio ha dicho en "Marca":

Alto, musculoso, de auténtica estampa vasca, a este jugador no se le ha pegado el acento criollo, como tampoco su espíritu se ha alejado de España, a la que quiere volver con carácter permanente.

Pero vayamos por partes.

--¿Se queda usted en España o vuelve a la Argentina?

—Eso depende de como se presenten las cosas. El Atlético de Bilbao tiene la palabra.

--¿No han llegado a un acuerdo?

—Todavía no.

--¿Por qué?

—Porque para fichar por el Atlético exijo que se cumplan dos condiciones.

--¿Cuáles son?

—La primera, de carácter económico. Y la segunda, que se me asegure el jugar en el equipo. Para quedarme en la caseta o ser traspasado a un segundo equipo, no me interesa.

Hace una pausa y luego completa la idea:

—Mi máxima siempre ha sido ésta: "Antes de jugar en la Segunda, retirarse del futbol."

--Y, ¿qué puesto le gustaría cubrir en el Atlético?

—El mío actual: medio lateral derecho. Es el puesto que más me satisface.

--Si no llegase a un acuerdo con el Atlético de Bilbao, ¿procuraría quedarse en otro equipo español?

—No. O me quedo en España con el Atlético o regreso a la Argentina.

--¿Y cuando termine su contrato con el San Lorenzo?

—Renovaría dicho contrato por otros tres años. Si ellos lo aceptan, naturalmente...

--Y, ¿en caso contrario?

—Tampoco jugaría en la Argentina. Allí sólo me interesa un equipo: el San Lorenzo. Aquí también otro sólo: el Atlético de Bilbao. Si ninguna de estas dos aspiraciones se cumple, aceptaré probablemente un ventajoso ofrecimiento de Colombia, donde pagan bien y, por tanto, se puede jugar a gusto.

--¿Espera seguir jugando muchos años?

—Tengo treinta y uno, y me encuentro más chaval que nunca. Por tanto, creo que podré continuar dando patadas al balón hasta los cuarenta.

--¿En serio?

—Le hablo con toda seriedad. Estoy en la plenitud de mis facultades físicas.

--¿Cuál ha sido su temporada más completa?

—Es difícil concretarlo, porque apenas he apreciado diferencia de unas a otras. Siempre he procurado rendir todo lo posible.

--¿El equipo español que más le gustó la pasada temporada?

Zubieta titubea, sonríe brevemente y...

—No quisiera responder a esa pregunta.

--¿Por qué?

—Quizá sea mal interpretada. En fin: para mi gusto, el mejor equipo de todos los que vi en la temporada pasada fué, indiscutiblemente, el Atlético de Bilbao.

Y esto es todo lo que me ha contado Zubieta, el vasco jugador del San Lorenzo, cuyo mayor deseo—me lo repite al despedirme—es llegar a un acuerdo con el Atlético de Bilbao, para así poder quedarse definitivamente en España y amar a su Patria

SGCB2021

Concha del apuntador

De la Rambla al Tibidabo

Bastante movimiento en los teatros barceloneses durante la pasada semana, como puede verse:

--En el Liceo, la compañía de ópera titular repuso "Aida", cantada por la Pedrini, Devinal, Filippeschi y Miró.

—En el Comedia, Pepe Alfayate y Rafaela Rodríguez estrenaron con buen éxito la nueva comedia de Serrano Anguita "Luna de hiel".

--Conchita Piquer continúa triunfando en el Poliorama con su espectáculo "Tonadilla".

—Paco Melgares repuso en el Barcelona "El último mono".

--En el Arnáu, América Imperio sostiene con los mejores vientos en las carteleras su creación "Del Paralelo a las Ramblas".

—"Las chicas del diablo" continúan siendo el espectáculo que anima la escena del Borrás.

A. Imperio

--Alejandro Ulloa alcanzó un gran suceso con la reposición en el Calderón de "El divino impaciente", de Pemán.

—En el Cómico, "Escuela de vampiresas" prosigue sin tropiezo hacia las doscientas representaciones.

--"L'hereu i la forastera" se mantiene con éxito en el Romea, a cargo de la compañía titular catalana.

—El añadido a "Peseta por palabra" titulado "Duros a cuatro pesetas" es la gran atracción del Talia.

El jueves se estrenará LA SENDA ILUMINADA

El próximo jueves la compañía del T. E. U., que dirige Modesto Higueras, estrenará en el Infanta Isabel "La senda iluminada", de Fernando Vizcaíno Casas. Esta comedia obtuvo el primer premio en el Certamen Teatral Universitario Hispanoamericano, y por el feliz éxito que ha conocido en provincias existe gran interés por conocerla.

Son madrileños

Los autores del sainete LA PERLA DE EMBAJADORES

Hacía diecinueve años que no habían vuelto a estrenar

José Senén y Esteban Gómez Sebastián, autores del sainete "La perla de Embajadores", estrenado en el Calderón

Al día siguiente del estreno nos topamos con este polifacético de José Senén, autor, con Esteban Gómez Sebastián, del sainete "La perla de Embajadores", estrenado en el Calderón en la Fiesta del Sainete.

--¿Contento, Senén?

--¡Más que contento: contentísimo! Pero pasé un miedo entre bastidores como no tiene usted idea. Y unos nervios...

--Es para estar satisfecho, sí, señor. La Asociación de la Prensa acertó una vez más al premiar "La perla de Embajadores".

--¡Y cómo la hicieron Marcos Redondo, la Panadés y todos!... ¿La vió usted? Ellos son mejores que el sainete.

--¿Tenía usted ganas de estrenar?

--Porque mi colaborador, Esteban Gómez Sebastián, también iba corriendo mi misma suerte. Hacía un montón de años que no estrenábamos.

--Entonces, Gómez Sebastián colabora hace años con usted, ¿verdad?

--Desde que éramos unos críos. Somos los dos del barrio de Lavapiés, los dos madrileños, y llevamos más de veinte años escribiendo juntos de teatro. Lo único que logramos estrenar fué una comedia titulada "El tres de oros", que hizo la compañía García León - Perales, en 1931, en Sevilla. Y desde entonces, siempre esperando. La música de "La perla de Embajadores" es preciosa. El maestro Moraleda se ha volcado. ¡Dios se lo pague!

--¿Tienen ustedes otras obras?

--Un surtido de comedias, revistas y sainetes.

--¿Cuánto tiempo tardaron ustedes en escribir esta premiada?

--Tres meses. Nos sabemos de memoria el ambiente de Lavapiés; lo hemos vivido siempre.

--Y ahora, el salto y autor grande, ¿no es eso? ¿Qué clase de autor quisiera ser usted?

--¡Hombre...! Si me lo pone usted así, para que yo elija, pues, sin rodeos, le diré: Jacinto Benavente.

Celebramos ambos la "salida". La última felicitación y la despedida.

¿Qué prepara usted?

Los autores, en capilla

... Y Luis Muñoz Lorente de cara. Aprovechemos:

--¿Qué hay, autor?

—Y periodista, no lo olvides.

--Pero ahora hablo al autor. ¿Qué preparas?

—Pues algunas cosas. Si se forma la compañía lírica del Albéniz, como parece ser, tengo, en colaboración con Federico Galindo, ya sabes que Galindo es mi colaborador en todo lo teatral; tengo, o tenemos, una revista, más bien comedia musical, con partitura de Moraleda, titulada "Así se las ponían a Fernando".

--¿Hecho ya?

—Completamente. También tenemos un sainete, con el que se presentará la compañía de Mariano Madrid en el teatro Maravillas, con el título de "Ole con ole", también musicada por Moraleda.

--¿Y preparadas...?

—Sólo a falta de título, una comedia cómica para Pepe Alfayate y Rafaela Rodríguez, que les leeremos cuando lleguen a Madrid. Y sólo para sacar en limpio dos comedias en expectación de destino.

--Pues ya os movéis, ya.

—¡Ah! Y estamos terminando una comedia musical, de la que será protagonista Paquito Cano. Y seguiremos moviéndonos. ¿Qué preparas? ¿Qué tienes para el teatro?

LO QUE SE ESTRENO EN MADRID

Semana con algunos estrenos en Madrid. La crítica ha tenido, sin embargo, algunas noches libres. Véase lo que dió de sí:

ESPAÑOL

Se estrenaron tres comedias en un acto, premiadas en el Concurso de la Asociación Amigos de los Quintero. Gustaron las tres, especialmente la titulada "Las palabras sobre la arena", original de Buero Vallejo; "Titeres con cabeza", de Horacio Rodríguez de Aragón, especie de evocación de "Las Juntetas", de Aristófanes, que brilló especialmente por la limpieza de su diálogo, y "De seda", tragicomedia que firma Pablo Torremocha, complació al respetable por su moderna factura y la fuerza de su simbolismo.

CALDERON

Marcos Redondo y Conchita Panadés estrenaron con gran fortuna el sainete original de José Senén y Gómez Sebastián, con música de Moraleda, titulado "La Perla de Embajadores". Libro y música alcanzaron un gran éxito, y los artistas lograron la más brillante interpretación.

La noche fué la clásica de "La fiesta del sainete", organizada por los periodistas madrileños.

INFANTA BEATRIZ

Aurora Redondo, Valeriano León y su disciplinada formación alcanzaron uno de sus más resonantes triunfos en el estreno en el Infanta Beatriz de la comedia francesa y anticomunista "El ojo de Moscú", traducida y adaptada por Gutiérrez Roig.

Se trata de una obra hilarante y de gran fuerza cómica, que hizo las delicias de los espectadores y con la que ganaron un nuevo entorchado Valeriano y Aurora.

CALDERON: "La perla de Embajadores"

BENAVENTE

La compañía del teatro Benavente estrenó la comedia de Vaszary y Laiglesia "El drama de la familia invisible". Se trata de una obra de finísimo humor y de grandes situaciones cómicas, de las que mana un caudal inagotable de gracia limpia, y con la que ganaron autores e intérparetes un merecido éxito. El primer papel, encomendado a Irene López Heredia, fué dicho por esta notable actriz con la naturalidad, empaque artístico y distinción que la caracterizan.

LATINA

Pedro Terol estrenó con buenísima fortuna la revista "Arco Iris de la canción", original de Luis Palomar, musicada por el maestro Gordillo y Luz Terol.

La obra gustó, destacando en ella la magnífica labor de cantante de Terol, con el que coadyuvaron al éxito Amalia Aparicio, Codeso y Moreno.

FUENCARRAL

A teatro lleno a rebosar, Tejedor, Taramona y el maestro Moraleda estrenaron en el teatro Fuencarral la revista "Los haigas", que gustó extraordinariamente, siendo repetidos la mayoría de los números de la misma. El estreno fué un éxito unánime para toda la compañía y para los autores. La obra muy bien decorada y estupendamente vestida.

TALIA, en provincias

En el teatro Carrión, de Valladolid, la compañía de comedias cómicas de Carlos Garriga ha repuesto "Don Verdades", de Arniches.

—●—

Raquel Daina, al frente de la compañía de revistas de Mariano Madrid, ha presentado en el Gayarre, de Pamplona, "El año pasado sin agua".

R. Daina

—o—

En el Principal, de Castellón, ha debutado la nueva formación de "Selecciones de variedades españolas", que acaudilla Mary Carmen Montes.

—●—

Antón Navarro y sus líricos han presentado en el Gayarre, de Pamplona, "Los gavilanes".

—●—

Luis B. Arroyo, al frente de su formación de comedias, ha estrenado en el Romea, de Murcia, la traducción de la obra inglesa "La leyenda del capitán Barba Azul".

—●—

En el Ayala, de Bilbao, se han dado las últimas representaciones de "Cocina vasca", y Pepita Serrador ha presentado en el Arriaga, de la misma ciudad, "Ni soltera, ni casada, ni viuda".

—●—

La compañía asturiana se ha presentado en el Filarmónica, de Oviedo, con el estreno de "La Virgen del Romero".

—●—

En el Principal, de Valencia, ha debutado Antonio Machín, con "Melodías de color".

—●—

Lola Flores y Manolo Caracol se han presentado con su espectáculo "Zambra" en el teatro San Fernando, de Sevilla.

—●—

En el Principal, de Zaragoza, se celebró la función homenaje a María Fernanda Ladrón de Guevara, con la comedia benaventiana "El pan comido en la mano". Y en el Argensola, Guadalupe Muñoz Sampedro estrenó "La señorita Lupita", de Sicilia.

BENAVENTE: "El drama de la familia invisible"

FUENCARRAL: "Los haigas"

PILAR LOPEZ se va a América

"Lo único que siento en este viaje es tener que dejar otra vez España

En un camerino Pilar López está cogiéndose los últimos rizos sobre el espejo.

—¿Cuándo es esa marcha, Pilar?

—¡Ay! El 18 de febrero. Ya me queda poco.

—¿No va usted contenta a la Argentina?

—¡Mucho! Argentina es un gran país, y allí me quieren mucho. Pero, por otra parte, me es tan penoso, afectivamente, tener que dejar otra vez España...

—Pero es la vida de las artistas, ¿verdad?

—Eso mismo. Además, que yo siempre que marcho fuera de ella, sea adonde sea, la llevo tan metida en mi corazón, que cada aplauso bien ganado lo pongo junto a ella, porque mi mayor orgullo es que sea ése y todos para España. Yo soy una artista española. Mis bailes son españoles. Y hasta la cara, aunque sea feucha, ¿es que no es también española?

—¡Como fea! ¡Viva España!

Pilar se ríe.

—¿Cuánto tiempo hace que no había estado usted en Buenos Aires?

—La última vez, en 1939, con mi hermana Encarnación, "La Argentinita". Ya diez años.

—Y su estancia en la Argentina...

—Cuatro meses entre varios países hispanoamericanos. Me presento primero en el Teatro Avenida, de Buenos Aires. Y luego puede que vaya a Nueva York.

—Pues es una gran excursión.

—Muy interesante. Pero yo... Créame: lo único que siento en este viaje es tener que dejar otra vez a España.

—Pues Nueva York no puede venir aquí.

—Claro que no. Y si viniese se quedaba aquí para siempre.

—¡Voy a dar la tercera, señorita Pilar!—suena la voz del avisador.

Y Pilar López se recoge los vuelillos de la falda y sale escapada.

Al otro lado del mar

La compañía Lope de Vega, en América

Tenemos noticias recientes de Cuba que nos dan cuenta de que después de la actuación triunfal en La Habana de la compañía española de Lope de Vega, ésta ha embarcado para Puerto Rico, donde hará su presentación el día 1 de enero en el Gran Teatro Municipal.

Los portorriqueños esperan con verdadera expectación la presentación de los artistas españoles, para los que se tiene preparada una gran recepción.

SALONCILLO

—¡Felicidades, amigo!

—Lo mismo digo.

—Y que el año 1950 sea tan venturoso como éste que está terminando.

—Los nuncios no pueden ser mejores. Las compañías formadas pasan de unos sitios a otros a primeros de enero, y otras se están preparando para la pelea.

—Ya está completamente formada la de Cecilio Valcárcel, ¿verdad?

—Ya formada y ensayando para presentarse el día 8 de enero en el Romea, de Murcia. Cecilio Valcárcel, el fundador de la compañía de Talía, lleva, además de Anita Adamuz, a Carmen de Lucio, a Ricardo Hurtado, a Francisco Linares Rivas y a Irene Barroso.

—¿Y Catalina Bárcena...?

—También se presenta el mismo día en el teatro de la Comedia, de Madrid. Lo que no se sabe aún nada es acerca de la obra con que debutará.

Ana Adamuz y Carmen de Lucío

—De la Golsada, ¿sabe usted algo?

—Sí. Sé que con Pepe Orjas, Joaquín Roa, Conchita Sánchez, Sarlos Casaravilla y Selica Pérez Carpio empezarán su temporada de comedia el día 11 del próximo mes, en el Carrión, de Valladolid, para luego pasar al Principal, de Zaragoza.

—¡Vaya movimiento teatral! ¡Va a ser general en toda España!...

—Pues aun no sabe usted lo mejor: Se encuentra en España, después de veinte años de ausencia, Alfredo Gómez de la Vega. ¿Recuerda usted de él?

—¡Claro que recuerdo!

—Pues bien. Ricardo está ahora en Granada. Llegó de Méjico, donde lo fué todo, hasta director general de Teatros, y se dispone a formar una gran compañía para presentar la famosísima obra "El gesticulador", del notable Ricardo Usigle, triunfante miles de noches en América y otros muchos países europeos, a cuyos idiomas fué traducida. Gómez de la Vega quiere presentarla también en España.

—¡Caramba, pues eso va a estar muy bien!

SGCB2021

El MUNDO en CELULOIDE

LA TERCERA, JUAN

Engordó y se puso fondoncillo. En consecuencia, John Loder se eclipsó de las pantallas como astro.

Pero si el físico fracasa, el corazón se impone. Y este Don Juan de cuarenta y ocho años, cuarenta y ocho, que es el ex marido de Hedy Lamarr, ha vuelto a decir "sí" por tercera vez ante un juez de paz americano.

La mujer que le consolará de sus dos anteriores fracasos sentimentales es esta morena distinguida: Evelyn Carolan, con la que unió su vida en Burlingame (California) por no sabemos cuánto tiempo. Porque estos galanes son tremendos, tremendos...

SALA DE PROYECCION

¡Bravo, bravo! Lo pasé bien. Psché. Regular. ¡Uf, qué película!

LA GUITARRA DE GARDEL

Mejor hubiera sido que no hubiésemos tenido que buscarla. Para este viaje cinematográfico sobraban alforjas.

El asunto es ingenuo, falsamente movido, con mucho barullo y mucho vaivén. Tangos pasados de moda y musiquillas más o menos pegadizas. Todo para demostrarnos que ni el director ni los intérpretes justificaban el presupuesto ni el costo del celuloide invertido.

LLEGADA DEN OCHE

El tema lo había conseguido ya espléndidamente Veit Harlan en el cine alemán. Fué una aventura reeditarlo en nuestros Estudios, por muy ambientado en Sevilla que se le presente.

Por fortuna, se dió con un director seguro e inteligente como Nieves Conde, que, revelado con "Angustia", se consolida aquí como una de las más sobresalientes personalidades españolas en su especialidad.

La conducción es segura, aunque falte el crescendo de la angustia que tan magistralmente lograse Harlan. Buena foto y una interpretación que falla en su puntal: Adriana Benetti, linda, pero sin fibra.

De todas formas, una cinta para verla, don Amalio...

EL HIJO DE ROBIN DE LOS BOSQUES

"Suena" a "segundo golpe". Y lo es. Una segunda parte, que aunque no rotundamente buena, es entretenida. Película para chicos, que, como sucede siempre, atrae a los grandes. Technicolor vistosete. Cintarazos a granel, con un Cornel Wilde en su elemento. Mucha agitación, carreras y ese desenfado que los yanquis ponen en sus cosas.

Celuloide de Pascuas, que no aspira a hacer arte, y que tiene que caernos simpático, siquiera sea por los años que nos quita de encima.

CAMINO DE RIO

Audacia y eutrapelia a todo trapo. Aquí sí hay diversión, aunque saque de quicio a las personas equilibradas. El "gag" es libre; el ritmo, de atropello.

Bob Hope anula, como siempre, a sus compañeros. ¡Traigan más Hopes de éstos, señores importadores!

Película de nulo valor artístico; pero de alto valor como entretenimiento. Fiestas felices, si ustedes la ven, aseguradas.

EL AMOR BRUJO

Película muy bailada. Con esa palanca poderosa del bello "Amor brujo", de Falla, que era un resorte que no podía fallar, y del que ha hecho un excelente arreglo al maestro Halffter.

Gran asunto, discretamente tratado en guión. Pero como principal valor de la cinta, actriz y bailarina de temperamento, Ana Esmeralda, cuya intervención podemos calificar de interesantísima.

Manolo Vargas, danzarín no menos bueno, le da la réplica con excelente fotogenia. Y la película, cortita y no del todo conseguida, tiene, no obstante, cierta emoción poética.

ANECDOTA QUE TE TIENES

Estaban allá por las montañas de León los del reparto de "Un hombre va por el camino", rodando exteriores. En una de las escenas, Ana Mariscal, la protagonista, tenía que cavarse, solita, una buena parcela de tierra.

Habían subido del pueblecito más próximo los lugareños, pasmados ante el gran aparato del cine, que nunca habían visto "por dentro".

Al terminar, sudorosa, la escena, uno de los campesinos se acercó a la actriz para preguntarle con una viva curiosidad en los ojillos:

--Oiga usté señorita: ¿Y para qué tó eso de cavarse el campo?

Anita quiso iniciar la broma, acogiéndose a "la verdá" del guión:

--Tenemos que sembrarlo después.

El lugareño se la quedó mirando con calma. Luego, dijo:

--Bien había oído decir que ustedes, los del cine, estaban locos. ¡Como no se esperen hasta el verano, ya pueden darle a la azada, ya!

No-Do de FECHAS

Lunes

Ha vuelto a sonar en los corrillos cinematográficos de Madrid un tema literario del que ya se habló en tiempos, sin que llegara a fruto de bendición: "Fortunata y Jacinta".

Incluso se daban ya nombres para la Jacinta y para la Fortunata: dos primerísimas actrices de nuestro cine, cuyas iniciales son A. B. y A. R. Adivinen ustedes si pueden..., que sí que pueden, claro.

Martes

Hollywood quiere asegurarse otra cara bonita: la de Viviane Romance, la hermosa actriz francesa. Y ofrecen 50.000 dólares por una sola película.

Pero Viviane es mujer de negocios. Y antes de tomar el avión se ha puesto a hacer números para calcular lo que le quedarán de esos 50.000 dólares después de deducidos los impuestos fiscales.

Miércoles

Serie, serie, caballeros. Después de "El amor brujo", los productores españoles piden temas musicales a todo taco. Y ya se habla de dos: "Granados", que no es malo, la verdad. Y una biografía de Antonia Mercé, que, con permiso, ya no nos parece tan bueno él...

Jueves

Ya empieza el ocaso americano de Margaret O'Brien. Una estrellita inglesa desbancó a la de Irlanda en el "cast" de "Alicia en el país de las maravillas", que el mago Walt Disney se dispone a acometer. Se llama Kathryn Hobart y es hija de un conocido actor de la escena británica. Naturalmente, no actuará, sino que hablará por el personajillo dibujado.

Viernes

Ya es seguro que Emilio Fernández, el discutido realizador mejicano, no dirigirá películas en España. Afirma "el Indio" que no lo hará porque su inseparable camarógrafo, Gabriel Figueroa, se resiste a venir.

Nosotros no lo sentimos ni tanto así. Lo de Figueroa, claro. Pero sí lo de Emilio, que aquí encontraría fotógrafos tan buenos como el flaco Gabriel. Y a lo mejor nos daba una pauta para hacer buen cine español...

Sábado

Ahora toca decir que sí: que Greta Garbo hará "La duquesa de Langeais". Sólo que en Hollywood. Esta mujer no sabe por dónde anda, con todos los respetos. "La duquesa" es un tema fuertecito. Tan fuertecito, que si en alguna parte del mundo podía acometerse con cierta garantía, no era precisamente en los Estados Unidos, donde "gozan" de una censura mucho más pazguata de lo que creen los profanos.

Domingo

Pasó por Madrid rápidamente, sin dejarse ver de periodistas ni curiosos, una "oscarizada" de Hollywood: Luisa Rainer, la fina actriz vienesa, en jira por Europa.

Luisa vino de Roma y marchaba a Londres. ¿O tal vez venía de Londres para marchar a Roma? Da lo mismo: la Rainer sigue siendo figura..., pero lo cierto es que el gran público la ha olvidado por completo, amigos.

"Como Madrid no hay nada, chico" -dijo Angel de Andrés al regreso de Méjico

Y el hombre lo pasó "de buten", se recorrió el país de punta a punta. No paró un momento. Le agasajaron a qué quieres boca. Bailó con Lana Turner; hizo enfermar de risa a Paulette Goddard, aprendió el "mambo" y se retrató con las más trepidantes rumberas de la capital federal; pescó en Acapulco; enamoró a diestro y siniestro y dejó a la máxima altura el pabellón del ingenio, de la simpatía y del etcétera, etc., españoles...

—Pero, chico, Madrid tira mucho; y de pensar en mi c'Alcalá me ponía malo... Tuve que coger el avión y plantarme aquí antes de Navidades. Preferí eso a darme al tequila para olvidar...

--¿Qué te hiciste por allá, aparte diversiones, Angel?

—Una película, que me pagaron muy bien, y con la que pude "ir tirando" y traerme unos zapatos como éstos...—exhibe unos de cocodrilo que son "la monda"—. Gente simpática toda y amigos de España a carta cabal.

--¿Mujerío, Angel?

(Aquí una onomatopeya del silbido.)

--¿Toros?

—En novilleros, nada, si quitamos a Juanito Silveti. En matadores de toros, Velázquez, Procuna, Rafael Rodríguez, la última revelación. Allí viven para el beisbol y el futbol americano. Del otro, del "soccer", que es el nuestro, no quieras ver la impresión que les hizo el pañizón de Chamartín... Tuve que andar con barbas postizas ocho días en cuanto se enteraron de que yo era del Madrid.

--¿Cine?

—Se hace bastante. Hay muchas "estrellas" argentinas. Emilio Fernández me dió muchos recuerdos para los aficionados españoles. Y un abrazo para el director y los intérpretes de "Locura de amor" que le entusiasmó.

--¿La boda de Mistral?

—A todo taco. Allí se lo comen al hombre.

--Y Armandito Calvo, ¿viene o se queda?

—Por ahora, se queda. Está bien situado, ¿sabes?

--¿Y tú?

—Como Madrid no hay nada, chico. De aquí no me llevan ni atado. Por ahora, vamos...

--Con Lana Turner acá, el completo, ¿no?

—Y, ¿para qué quiero yo a Lana con esta temperatura que estamos disfrutando, dime?

Y el simpático actor recién llegado se pone a tararear el chotis de Lara como un lobo...

¿Piratas a mí?

Hoy la niñez todo lo avasalla. Cuando nosotros éramos peques nos ponían la carne de gallina de admiración y de temor los clásicos piratas de la pata de palo. Hoy, ya ven ustedes en lo que puede verse un pirata honrado... Un mozalbetín cualquiera, con pelo de zanahoria, puede permitirse el lujo de amenazar al corsario más crudo y hasta de bebérsele su racionamiento de ron...

(Broma, broma todo: lo que pasó fué que John Howard, el chicuelo actorcito inglés, rodaba en el set inmediato al que rodaba Robert Newton, como un pirata de "La Isla del Tesoro", la realización de Disney en los Estudios ingleses. Visitó el escenario, empuñó el pistolón. Y la foto salió sola...)

LILIAN: SE NOS PARTE EL CORAZON

SE nos parte el corazón, hija, de melancolía. No por la foto, claro, que ya sabemos lo que es el maquillaje, arte del demonio, capaz de disimular hasta las patas de gallo de una vedette--o de intentarlo, al menos--, sino por la indiscreción de ese pie al envío de la Agencia, que advierte cómo la en un tiempo deliciosa ingenua de la pantalla europea ha reaparecido en un escenario de Mainz (Alemania) ¡con rizos postizos!

Aclara la información que esto fué así porque, al hacerse la ondulación, en una peluquería la abrasaron los propios... Pero nosotros sabemos que aquí hay una piadosísima mentira. Esos rizos postizos de Lilian -- "El favorito de la guardia", ¿recuerdan?-- son, ni más ni menos, que un símbolo de la juventud perdida, de la ingenuidad que el tiempo se llevó...

Y, transidos de pena, carambola, retiramos la mirada de esta foto en la que la veterana Lilian trata ¡todavía! de mostrarse mocita con uno de los mohines que cuando éramos estudiantes nos hacían soñar en países de opereta y en princesas rubitas que se enamoran del pobre diablejo...

Bofetadas en la Gran Vía

BOFETADAS por estrenar cine español. Ya es bonito, ya. Claro que mejor hubiera sido estrenarlo sin prisas, a su tiempo, sin empujar, caballeros. Ahora, en una semana, queremos dar todo lo que se nos quedó dormido en las estanterías, apremiados por los productores, que no quieren quedarse sin el postre del posible premio sindical.

"Guitarra de Gardel", "Santuario", "Amor brujo", "Llegada de noche", "Hombre por el camino", "Revoltosa", si es que llega... Un barullo, lo que se dice un barullo.

¿No se perjudicarán unas a otras y, de rechazo, no perjudicarán al cine español y al público de buena fe? Cuando todos gritan a la vez es cuando no se entiende nadie...

De las seis, siete u ocho que se proyectan o se anuncian, cuatro aspiran seriamente a llevarse premio de primera. Esperemos.

Pero, de verdad: a ver si otro año tenemos más formalidad. O mejor organización. Eso de atropellarse y andar a codazos para el Metro, para el Metro...

SGCB2021

Redondel

Juanito Bienvenida ha dicho: "Soy torero por vocación, y nadie me ha obligado a ello"

"El día que me presenté en Las Ventas estaba como en el Limbo."

"Pasamos muy mal rato cuando toreamos juntos los hermanos."

"Quiero tomar la alternativa en Madrid, en San Isidro

"Ninguno de mis hermanos alternará conmigo esa tarde"

EN el 3 de la calle del General Mola, casa de toreros por excelencia, nos entrevistamos con Juanito Bienvenida para que se las "entienda" con nuestras preguntas de rigor. El menor de la dinastía, una a una—como si fueran naturales—, va ligando las respuestas hasta cuajar este reportaje, que usted, lector, decidirá si es de oreja, de vuelta al ruedo o se queda en división de opiniones.

--¿Cómo le ha ido a usted, Juanito, la temporada y cuántas novilladas ha toreado?

—He sumado dieciséis en total, y no puedo decir que me haya ido ni bien ni mal. De todo ha habido un poco.

--Mal, por ejemplo, el día que se presentó en Madrid, ¿no?

—Mire, de eso no quiero ni acordarme. Fué una tarde mala de verdad, que no sé lo que me pasó. Unicamente me acuerdo de que no veía nada; estaba como en el Limbo. Ahora bien: puede usted decir que también pude taparme algo con algún recurso, que si no utilicé fué porque yo deseaba demostrar que, aunque poquito, sé torear. Y ésta era mi obsesión: torear, y como no pudo ser, la cosa marchó de mal en peor.

--Sin embargo, en la segunda tarde, ¿dejó el Limbo y se acordó que estaba en las Ventas?

—Ese día ya vi las cosas más claras e hice el paseíllo dispuesto a todo, a lo que saliese, y, afortunadamente, se me dió mejor, y sobre todo, demostré lo que antes le he dicho: que, aunque poquito, sé torear. Fué para mí una gran alegría triunfar en Madrid después de aquello...

--Bien, Juanito; y de alternativa, ¿qué hay?

—Queremos que sea en Madrid, y a poder ser, en la feria de San Isidro.

--¿Y por qué en las Ventas?

—Por ser la primera Plaza de España. Además, como luego hay que venir a confirmarla, así se lo quita uno de encima todo de un golpe.

--¿Serán padrino y testigo sus hermanos?

—No. Mi padre no quiere, y mis hermanos, tampoco. Ya sabe usted que se pasa muy mal rato toreando juntos. No sé quién me la dará, aunque espero sea una primera figura del toreo.

--¿Y cree, Juanito, que le irá mejor con los toros que con los novillos?

—Sin duda alguna. A mí me va el toro grande y no los novillos pequeños, porque cuando éstos salen al ruedo y el público empieza a protestar su pequeñez, me pongo nervioso y ya no doy una.

--¿Qué opinión tiene de Litri y Aparicio?

—El primero es muy valiente y está cada día más centrado con los novillos, y el segundo tiene una clase enorme: es extraordinario.

--Oiga, Juanito: se dice por ahí que usted no es torero por vocación, sino porque le han obligado a serlo. ¿Es cierto eso?

—Incierto completamente. Yo soy torero por afición y, además, en contra de mi padre y de mis hermanos, que nunca han querido. Ellos siempre han hecho cuanto han podido para desengañarme.

--¿Por ejemplo?

—Muchas veces, mis hermanos, de acuerdo con mi padre, toreaban y enseñaban a becerros, que luego me los echaban a mi para que me pegaran la paliza y me desengañara.

--¿Y usted seguía en la brecha?

—Seguía hasta otra, porque esto han sido muchas las veces que me lo han hecho, aparte de darme toda clase de consejos. Pero yo quería ser torero y torero soy. La próxima temporada tomaré la alternativa y seré matador de toros, que es mi máxima ilusión, y con mis veintiún años cumplidos, es a mucho a lo que aspiro.

--Pues nada, Juanito, suerte, y que sus proyectos sean realidades. ¡Ah! Y a no hacer más ese viajecito al Limbo, que a los aficionados no les gusta.

¿Va ahora en serio, don Manuel?

Chicuelo dice que esta temporada se retira

Antes de comenzar la temporada última, Manuel Jiménez (Chicuelo), el más antiguo de los matadores en activo, anunció su propósito de retirarse del toreo, y hasta se dijo que a tal fin tenía contratadas diez corridas de toros en varias plazas.

Ha terminado la temporada. Chicuelo apenas se puso el vestido de torear, y no se despidió.

Ahora de nuevo se asegura que ya decididamente Chicuelo se retirará la temporada próxima, toreando muy pocas corridas en Madrid, Sevilla, Barcelona y alguna otra capital andaluza.

¡Vamos a ver si el que fué en su tiempo uno de los ases de la torería logra tales propósitos!

Chicuelo nació en Sevilla el 15 de abril de 1902. Tomó la alternativa en la Maestranza sevillana el 28 de septiembre de 1919, de manos de Juan Belmonte, con toros de Santa Coloma, y se la confirmó en Madrid Rafael el Gallo el 18 de junio de 1920.

En su larga vida torera, Chicuelo ha dado la alternativa a los siguientes diestros: Francisco Peralta (Facultades), Martín Agüero, Manuel Báez Gómez (Litri), Manuel Díaz (Torerito de Málaga), Eladio Amorós, Ricardo González, José García (Maera II), Andrés Mérida, Félix Rodríguez, José Gallardo, Luis Morales, Diego de los Reyes, Manuel Rodríguez (Manolete), Paquito Casado y Manuel Calderón.

Diamante Negro, detenido por agredir a un periodista

El periodista caraqueño don César Díaz Torres continúa mejorando de la agresión de que fué víctima, y de la que se hace responsable al matador de toros venezolano Diamante Negro.

La autoridad ha dictado orden de prisión contra el citado torero. Este, en sus declaraciones, ha logrado demostrar que no estuvo en su ánimo el causar tan graves lesiones, esperándose que en breve sea puesto en libertad.

Por ahí se dice...

Se habla de cambios de apoderados. Y así se asegura que en la próxima temporada a Parrita le apoderará don Antonio González Lara, representante de don Emilio Fernández, y socio suyo en algunos negocios, y que a Antonio Ordóñez le apoderará su hermano Juan.

El líder de los ganaderos

Es Atanasio Fernández, que vendió 66 toros

De unos datos estadísticos recién publicados sacamos la noticia de que el ganadero que más toros vendió la temporada pasada fué don Atanasio Fernández, que colocó 66 reses, y le siguen: la señora viuda de Concha y Sierra, con 39; don José Guardiola, 35; don Antonio Pérez Tabernero, 34; don Manuel Arranz y don Manuel González,, 31; don Félix Moreno, don Antonio Urquijo y don Eduardo Miura, 30.

TRABAJO Y DINERO

Una semana, a presupuestos

LA semana ha estado dedicada a presupuestos. Primero, en las Cortes, donde se aprobaron. Luego, en el ambiente, donde aun late el comentario.

En pocas ocasiones los elementos oficiales, en este caso el ministro de Hacienda y el subsecretario, han rodeado de manera más clara y terminante con su dialéctica las cifras del presupuesto. En primer lugar, poniendo de relieve, como lo hizo el señor Fernández Camacho, que el Gobierno se preocupa de contener la inflación, y que para ello realiza todos los esfuerzos posibles para que los gastos de los presupuestos no desborden la capacidad del país. A este efecto presentó una comparación de los presupuestos de los últimos veinte años, corrigiendo en cada caso las cifras totales, con el índice de precios. De esta comparación surge el resultado de que los presupuestos desde 1945 para acá no han llegado a desbordar, considerada la capacidad adquisitiva de la moneda en que se encuentran cifrados el valor real de los presupuestos de 1935.

Fué muy interesante igualmente la forma en que el ministro de Hacienda ambientó la política presupuestaria, haciendo referencia a la política económica del país. "El Estado--dijo--tiene tantas misiones que cubrir, que los gastos públicos en el mundo entero presentan una irrefrenable tendencia al crecimiento. En nuestro país, el Gobierno se preocupa constantemente de que estos aumentos queden dentro de una prudente participación de los gastos del presupuesto en la renta nacional, haciendo presente que en nuestro caso no pasa del 15 por 100 del importe total de esa renta nacional. Ofreció una referencia altamente interesante a la proporción dentro de esa renta nacional de las rentas de la agricultura, pero estuvo muy atinado cuando puso de relieve la esperanza del Gobierno de que cuantas atenciones y cuantas inversiones se vienen haciendo en el campo de la economía agraria hayan de ofrecer a la economía nacional su justo fruto en función de una elevación de los actuales rendimientos del agro, que se encuentran francamente en desequilibrio con la progresión constante de la renta de la industria y de la minería.

NOTAS DE LA SEMANA

LA PRODUCCION AGRICOLA Y LA PRODUCCION INDUSTRIAL

EN estos últimos días se epilogó la III Asamblea de Hermandades con una visita al Caudillo. Si hemos de ser sinceros, habremos de reconocer que de toda la Asamblea, la parte más viva, más interesante y mejor razonada ha sido ésta: la correspondiente al discurso de Su Excelencia el Generalísimo, quien centró de manera admirable en dos frases cuanto se les podía decir a los labradores en aquellos momentos: que habían de huir del procedimiento simplista de querer solucionar todo con la elevación de los precios. A plazo corto -- dijo--, nada resuelve esa subida. La mejora necesita venir -- indicó--por la multiplicación de los rendimientos.

Efectivamente, en el campo esto es lo que hay que elevar. Se lo pedimos también a la industria; pero la industria lo está dando ya. Es la agricultura la que se encuentra en franco retraso.

Los índices, que son los que hablan más claro en todo aquello en que la estadística tenga de verdad, dicen que en estos últimos años la agricultura no ha conseguido ponerse a tono, no con lo que exigen las nuevas necesidades del país, sino ni siquiera con lo que era corriente hasta en los peores años agrícolas de España, aquellos de los tiempos de la República, cuando en el campo imperaba ya la anarquía y la producción se encontraba desorganizada y reducida. Pues bien: en aquellos tiempos, todavía la producción de 1929 considerada como 100, presentaba reducciones del 7, del 10 por 100. Ahora, esas reducciones son del 30, y, a veces, casi del 50 por 100, como sucedió en el año de sequías de 1945. Este problema de la autosuficiencia alimenticia del país, que tiene que resolver nuestro agricultor o impulsarlo el Gobierno por todos los medios, debe resolverse sin pérdida de tiempo, porque la economía española no dispone de las divisas suficientes para cubrir con importaciones del extranjero los déficits de producción alimenticia de su propio agro.

Grandes planes industriales

SE viene moviendo en estos últimos años el tema de la expansión industrial, eslabonando los conceptos básicos del aumento de la producción carbonera, de la ampliación de la cifra de las producciones siderúrgicas, aumento en la producción eléctrica, y cerrando el broche, aumento de la densidad de tráfico de nuestro sistema circulatorio de mercancías en el ferrocarril.

Por lo que hace referencia a la producción siderúrgica, aparte del problema de la chatarra que es preciso resolver a base de importaciones, las Empresas más destacadas del campo nacional están realizando grandes esfuerzos, siendo muchos los millones de pesetas que han sido utilizados para mejorar nuestras factorías productoras de hierro y de acero, sin que estas mejoras dejen de reflejarse también en cuantos elementos accesorios completan la dotación de esta industria gruesa.

Hay que destacar estos días, en esta línea, dos ampliaciones de capital. Una, la de Duro Felguera, en acciones, dedicada precisamente a la financiación de las grandes ampliaciones y modernizaciones de sus fábricas. Otra, la de Altos Hornos de Vizcaya, ésta en obligaciones. Esta Empresa vizcaína se encuentra en plena realización de un vastísimo y muy completo programa de expansión que parte de la reforma, mejora y ampliación de sus fábricas, comenzando por las coquerías, siguiendo por la alimentación de los altos hornos, que en adelante trabajarán con mineral sintetizado, la transformación de los sistemas de laminado, etcétera, etc. Va a ampliar también sus reservas propias de mineral con la compra de las minas de la Orconera Iron Ore Cy. Dispondrá de energía eléctrica propia mediante la que produzcan a unos kilómetros de Bilbao sus Saltos del Zadorra. Y completará la modernización con el combinado de Sefanitro, en el cual, aprovechando productos y subproductos de las factorías de Baracaldo y de Sestao, fabricarán en grandes tonelajes fertilizantes nitrogenados, de los que la agricultura española se encuentra tan necesitada. Se trata de un programa de perfeccionamientos técnicos y de ampliaciones de producción, en cuya financiación se gastarán cientos de millones.

LO QUE FUE LA SEMANA EN LA BOLSA

LAS Bolsas siguen teniendo dos caras. Una es la que buscan los especuladores y la que ellos "maquillan". La otra corresponde a la que buscan los que a la Bolsa no van.

Los primeros han tenido una semana muy interesante en función de las operaciones de compra y venta de los cupones de la ampliación de capital de la Hidroeléctrica Española. Por cierto que ha dado la circunstancia de que estos operadores, movidos por la impresión de que los cupones de la indicada Empresa iban a irse abajo, habían vendido en descubierto. Se estaba esperando y se espera todavía, porque la semana que viene será la que descubra el secreto. Pero los operadores se han dejado dominar por el miedo y han comenzado a cubrirse de sus ventas. Como el papel de cupones es escaso, los cambios se han ido para arriba, y del 270 de la semana anterior pasan al cierre a 312. Y sin que haya quien los venda en cantidad. Claro que tampoco el descubierto es fuerte. Pero por poco fuerte que sea, como la semana que viene no vengan cupones, el cambio se va a escapar. También las acciones han mejorado, y después de hacerse a 240, ahora se pagan al cierre hasta a 252. Los cupones de Viesgo se pagan a 3,50 nada más. Y los de Elsa llegan a 18,50, y ahí están. Es el cambio más alto de estas dos semanas.

FONDOS PUBLICOS	Anterior	Ultima	Diferencias
4 % Inter. ...	86,25	86,25	=
4 % Ext.....	106,50	106,75	+ 0,25
A. 1908. 4 %	99,25	99,25	=
3 %. 1928, s|i	83	84	+ 1
4 %. act., s|i	100,50	100,75	+ 0,25
4 %. nov., s|i	99,25	99,40	+ 0,15
Am. 3,50 %...	90,25	90,75	+ 0,50
Id. 4 %	99,40	99,40	=
Tesoros 3 %	100	"	"
Tesoros 2,75.	99,75	99,75	=
Ayuntamiento de Madrid			
Villas 1914...	90,50	90,50	=
" 1918...	89	89	=
Mejoras U....	93	93,75	+ 0,75
Subsuelo	98	"	"
Vs. 1929	87	87	=
" 1931 Int.	95	93	— 2
" 1931 En.	95	93	— 2
" 1941	82	83	+ 1
" 1946	87	87	=
Otros fondos			
I. N. Colon.	93,25	93,25	=
Hidr. E. 6 %	101	"	"
"| " 5 %	97,50	"	"
Rec. Nac. ...	96,25	95,25	— 1
Renfe	95,25	95,25	=
Tánger - Fez.	97,25	97	— 0,25
Marruec. 5|%	112	115	+ 3
Cédulas			
Hip. 4 % lib.	101,25	101,60	+ 0,35
Hipot. 4 %...	85	85,50	+ 0,50
" 4,50 A %	87,25	88	+ 0,75
" 4,50 B %	87,25	87,75	+ 0,50
" 4,50 C %	87,25	87,50	+ 0,25
C. L. 4 % In.	96,30	96,25	— 0,05
" 4 % lotes.	100,00	101	+ 0,10

ACCIONES Bancos	Anterior	Ultima	Diferencias
España	372	370	— 2
Exterior	177	178	+ 1
Hipotecar. ...	302	300	— 2
Créd. Local..	205	"	"
Esp. Crédito.	350	335	— 15
Hispano Am.	315	313	— 2
Central	230	230	=
Rural	137	135	— 2
Electricidad			
U. E. Mad....	124,75	126	+ 1,25
Cooperativa	228	223,50	— 4,50
Hidr. Esp. ...	244	250	+ 6
Mengemor ...	143	143	=
Chorro	171	177	+ 6
Sevillana	170	165	— 5
I. Duer. or....	173	176	+ 3
Dro. 3,50 %.	169	173	+ 4
C. E. A.	49	"	"
Chades	322	320	— 2
" D ...	320	"	"
" E ...	320	"	"
Telef.	147,25	148,50	+ 1,25
Fenosa	129	"	"
Rif	272	272	=
Felguera	228	200	— 28
Ponferrada...	275	277	+ 2
Campsa	122	123	+ 1
Tabacos	640	655	+ 15
Azúar	198	"	"
Unión Fénix.	1330	1330	=
Inmob. M. ...	142	144	+ 2
Urbaniz. M...	600	650	=
Metro	105	105	=
Tranvías	76	77	+ 1
A. Hornos ...	162,50	164	+ 1,50
M. Petróleos.	324	325	+ 1
Explosivos ...	273	274	+ 1
Azucarera ...	129	131	+ 2
Ebro	264	264	=
Agullas	222	222	=
P. Valderriv.	167	165	— 2
Insa	90	87	— 3
Nvi. ord. ...	97	97	=
" | pref. ...	120,50	120	— 0,50
Enlace	291	293	+ 2

Fuera de esto y de los estragos de alguna otra ampliación--la Felguera, que de 235 ha ido cediendo a 200--, la situación de la Bolsa, aunque paralizada, porque ni hay papel ni hay dinero, más bien es de firmeza. Se registran diferencias, pero son en los dos sentidos y siempre de escasa monta. Todo parece indicar que la Bolsa, de momento, no está para bajar más. No salen los vendedores y cuando salen lanzan papel al parquet con cuentagotas. Así se da la circunstancia de que ni hay forma de vender ni hay forma de comprar, en cuanto de lo que se trata es de un paquete no diremos de 200 títulos, ni siquiera de 50.

En los valores de renta fija, en avance las Deudas públicas ante la proximidad del cupón y otra vez mandando el dinero; con alzas en los cursos en las Cédulas hipotecarias. Los demás fondos públicos no se encuentran tan animados.

SGCB2021

no se COMPLIQUE la vida

Un rato a diagnósticos

«Los grandes enemigos del español: el chorizo, la fabada, la paella y el bacalao a la vizcaína»

Dice el famoso doctor español Cantala

En el diario "Pueblo", Córdoba publica esta entrevista:

"Voy a hablar con un médico de fama universal: el doctor Cantala. Ha dejado por unos días Nueva York y se encuentra en España. Nuestra figura de hoy es un corresponsal más en el extranjero. Si unos nos hablan de la O. N. U. o de la bomba atómica rusa, el doctor Cantala nos impone de los avances de la Medicina en el mundo.

--¿Su especialidad, doctor?

—El diagnóstico.

--¿Eso es fácil o difícil?

—Lo más difícil.

--¿Y lo ejerce con éxito?

—Bastante.

--¿Más éxito científico o financiero?

—Científico.

--Generalmente se gana más que en España, ¿verdad?

—Sí, se gana más, pero también se gasta más.

--¿Títulos?

—Soy director del departamento de Ciencias del editor Press y médico de varios hospitales.

--¿Cómo anda la Medicina por los Estados Unidos?

—A una altura inmensa.

--¿Por encima de todos los países?

—Muy por encima.

--¿Nos llevan mucha ventaja?

—Europa no podrá seguir su marcha.

--¿Por qué?

—Por un fenómeno psicológico e histórico.

--Vamos a hablar en plata, doctor.

—Medios de organización y técnica.

--Así.

—Allí el médico todo lo hace en el hospital.

--¿Y sobre las Universidades?

—Esa es otra cosa: En Europa se enseña; pero no se enseña a investigar, esto es, la técnica de la investigación.

--¿Es muy importante?

—Esencialísimo. Allí el setenta y cinco por ciento de la energía se dedica a la investigación.

--¿El último éxito de la investigación?

—El descubrimiento de la Cortisana.

--¿Qué cura?

—El reumatismo y otras enfermedades.

--En Nueva York, ¿se llega a operar del corazón efectivamente?

—Y con éxito.

--El índice de mortalidad será muy inferior al resto del mundo, ¿no es cierto?

—Sí, bastante inferior.

--¿El problema más importante que absorbe a los investigadores hoy?

—El cáncer, el corazón y enfermedades mentales.

--¿Cree que con el tiempo se resolverán estas cosas?

—El cáncer, sí: las enfermedades mentales, parcialmente; lo del corazón lo creo difícil.

--Las enfermedades de Nueva York, ¿son iguales que las de aquí?

—Los cuadros clínicos de allí son diferentes a los de España, porque existe una variedad de razas, de genialidades y de mentalidades.

--Vamos por partes o por países.

—Al judío le castiga la diabetes; al anglosajón, el corazón, y al latino, las enfermedades del sistema nervioso.

--¿Y al español...?

—Los españoles sufren varias por estas causas: mucho comer, mucho trabajar y mucho sentir.

--¡Rumbosos que somos!

—Los grandes enemigos del español son: el chorizo, la fabada, la paella y el bacalao a la vizcaína.

--¿Qué van a decir esas regiones? ¿Usted qué come?

—De todo, pero moderado.

--En la curación de una enfermedad, ¿quién pone más: el médic , el enfermo... o la familia del enfermo?

—Lo principal es la familia, el enfermo y la familia del enfermo.

--Entonces, el médico, ¿para qué vale?

—Para curar casi siempre.

--Comprendido. ¿La gran figura de la Medicina hoy en España?

—¡Caramba, qué pregunta!

--¡¡Díganos la verdad!!

--Es un compromiso.

--¡¡¡Díganos la verdad!!!

—El doctor Marañón.

--¿Es amigo suyo?

—Apenas le conozco personalmente.

--¿Aprendió de él?

—Sus libros han sido una de mis fuentes de enseñanza.

--Y su conversación, amigo Cantala, una fuente de información..."

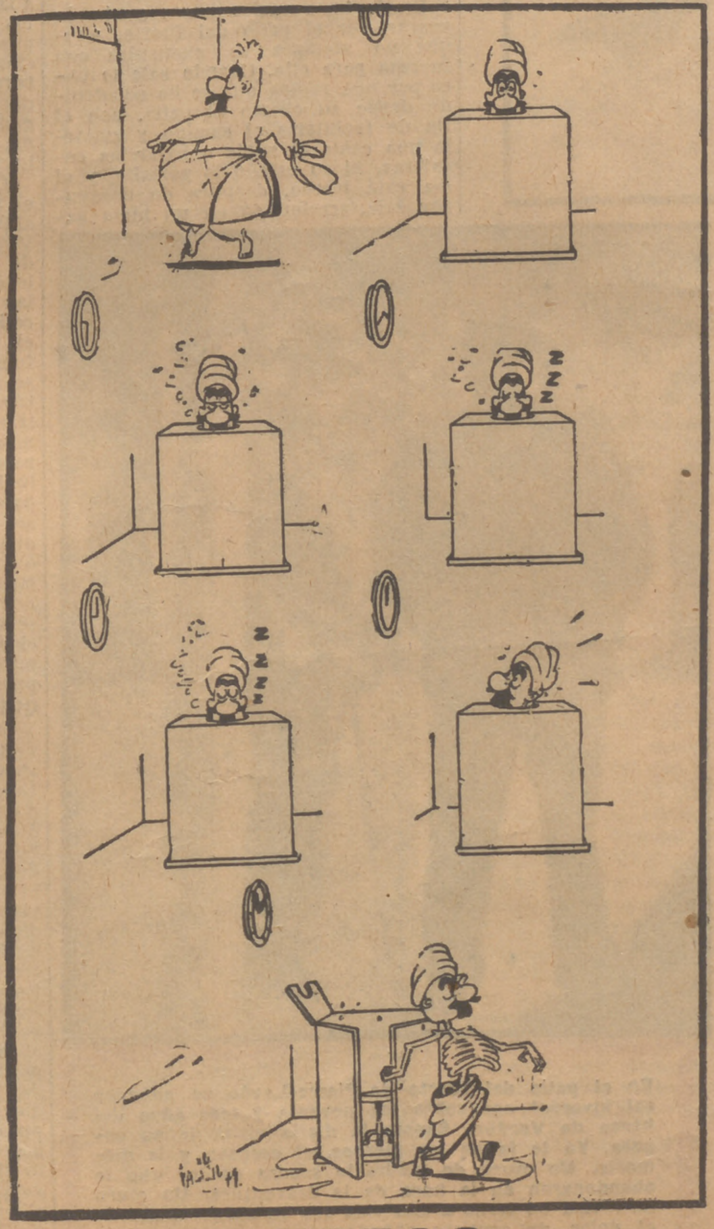

EXCESO

(De "El Hogar", de Buenos Aires.)

créase o no...

El timador récordman

1.151 estafas le valieron 100.000 pesos

BUENOS AIRES 20 (Anco).—Pasa de 100.000 pesos la suma estafada a 1.151 personas por Aníbal Dagostino. Este sujeto llegaba a los cafés con un pequeño muestrario de paños magníficos, que dejaba sobre la mesa mientras el camarero le servía el café. Fatalmente, el camarero se interesaba por lo que ostentosamente se ofrecía a su vista. Aníbal le decía que era corredor de una casa de confecciones, y como ofrecía los trajes a un precio bajísimo, el camarero se interesaba por uno. Tras él acudían los demás camareros, mozos del mostrador y hasta personal de la cocina. Dagostino tomaba las medidas a todos, pues iba provisto del metro correspondiente, les entregaba la tarjeta de la casa y pedía a cuenta una pequeña cantidad a cada uno para comenzar el trabajo.

De este modo, hasta que se ha hecho público el suceso, recorriendo cafés, Dagostino ha realizado 1.151 timos, según las libretas que se le han ocupado.

Los pobres llegan a millonarios solamente en las películas

EL famoso Instituto Gallup ha realizado una encuesta sobre las cuestiones siguientes:

Primera. ¿Conoce usted algún caso de empleado u obrero que haya llegado a ser millonario?

Segunda. ¿Tiene usted noticia de alguna boda entre una hija de millonario y un joven cuya fortuna no llegue a ser superior a 500 dólares?

Tercera. ¿Conoce personalmente a algún estudiante pobre que haya llegado a casarse con la hija de un millonario?

Cuarta. ¿Cree usted que tal boda es realizable?

Quinta. ¿Qué opina usted de las novelas y de las películas basadas en este tema?

Las respuestas han sido las siguientes:

Primera. El 85 por 100 ha contestado "no" a la primera pregunta, y el 19 por 100 ha dado un nombre sólo: Henry Ford. El 100 por 100 ha contestado que "no" a la segunda y tercera preguntas; el 91 por 100 ha contestado "no"; el 6 por 100 creía que era posible, y el 3 por 100 se ha abstenido en la cuarta pregunta. En tocante a la última, el 22 por 100 ha respondido que tales películas "eran divertidas"; el 50 por 100, que no les interesaba, y el 28 por 100 ha afirmado que mejor sería no entretener las imaginaciones jóvenes con tales quimeras.

La gallina de los huevos de oro

VITORIA.--Ha muerto en Alava, concretamente en el pueblecito de Villafranca, la gallina más vieja del siglo. Contaba diecisiete años, ha puesto dos mil huevos y ha tenido 800 polluelos. Se calcula que ha dejado una ganancia a su propietario superior a diez mil pesetas.

MERIDIANO DE LA RISA

NORTEAMERICA

Ahora que acaba de ponerse a la venta un libro biográfico del general Eisenhower, conviene recordar la anécdota de donde arranca esa obra, que pueden ustedes -- es una suposición-- adquirir por la módica cantidad de cien pesetas.

En cierta ocasión, el editor visitó al generalísimo norteamericano para ofrecerle un buen contrato por sus Memorias de guerra.

Eisenhower creyóse en el deber de pronunciar una frase. Y dijo:

--Imposible. Yo no tengo memoria.

--Pues es lástima. Había reservado 500.000 dólares para comprarlas.

--¡Espere! Voy a hacer un esfuerzo. Quizá recordaré...

Y así empezó la cosa.

FRANCIA

Las trescientas muchachas que asistían a un Liceo decidieron elegir su reina de la belleza. Para ello acordaron realizar una votación entre ellas mismas y que su profesor fuese el encargado del recuento de votos y de proclamar a la vencedora.

Así se hizo. Pero cuando el profesor ya iba a dar por terminado el escrutinio se levantó súbitamente alarmado y gritó:

--¡Aquí hay algo muy raro!

--¿Qué es? -- preguntaron las estudiantes.

--¡Que una de vosotras ha obtenido dos votos!

ALEMANIA

Un ruso pregunta a un alemán:

—¿Por qué los alemanes estáis hablando siempre de la comida? ¿Por qué no habláis de música, de cultura, de arte, de fe, como nosotros?

El alemán responde distraído:

—¡Es que los hombres hablan y hablan de lo que carecen!

INGLATERRA

Un compadre chismosillo que hace periodismo en Londres apostó con sus colegas diez libras a que era capaz de lanzar con éxito una disparatada iniciativa y que ésta sería secundada por el público.

El compadre ha ganado la apuesta al cabo de los tres meses: lleva recogidas más de 9.000 firmas para que se conceda una pensión a la viuda del Soldado Desconocido.

Pierda usted un poco el tiempo

CRUCIGRAMA

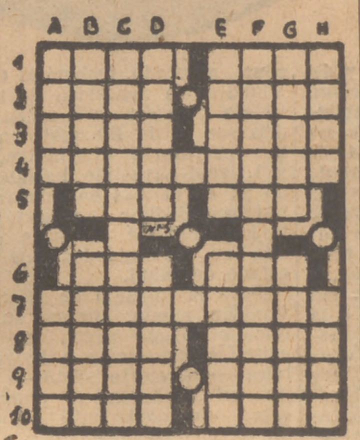

HORIZONTALES. — 1: Gran extensión de agua rodeada de tierra. Fardo. 2: Firma de garantía. Anagrama de COLA. 3: Gran recipiente de piedra, etc., donde se echa el agua. En la música. 4: Sujetar, rendir. 5: Tejido grosero de lana. Están en RICO. 6: Preposición inseparable. Bebida fuerte. 7: De Cádiz. 8: Percibir olores. Planta aroidea. 9: Nuestro primer padre. 10: Tuestan. Sin sal.

VERTICALES. — A: Molusco gasterópodo. Partícula esférica de un líquido. B: Da viveza, excita. Cortas árboles. C: Escaramujo. D: Al revés, tuéstalo. Penacho. E: Colócalo. Peces salacios marinos de cuerpo aplastado. F: En forma de colchón. G: Gustar una cosa para examinar su sabor. Nombre femenino (plural). H: Percha para cazar perdices. Hizo ruido una cosa.

SOLUCION

HORIZONTALES. — 1: Lago. Paca. 2: Aval. Ocal. 3: Pila. Nota. 4: Avasallar. 5: Aba. Ocr. 6: Tra. Ron. 7: Gaditanos. 8: Oler. Yaro. 9: Taro. Adán. 10: Asan. Soso.

VERTICALES. — A: Lapa. Gota. B: Aviva. Talas. C: Galabardera. D: Olasa. Alron. E: Ponlo. Rayas. F: Acolchonado. G: Catar. Noras. H: Alar. Sonó.

JEROGLIFICO

¿QUE CLASE DE TEATRO LES AGRADA?

SOLUCION

A Paco, los dramas.

¡Qué extraño!

ELLAS ABOGAN AHORA POR LOS ZAPATOS DEL CUARENTA Y CINCO Y MEDIO

LONDRES.—Se ha constituido en Inglaterra la Asociación de Mujeres con pies grandes. Cuenta ya con doscientas afiliadas. Uno de los fines de la Asociación es conseguir de los fabricantes de calzado que elaboren zapatos hasta el 45 y medio.

5 SONRISAS

--Dime, papá: ¿Puedo ir a jugar a la calle?

(De "Carrefour", de París.)

--Todo está bien, querida... Ahora estoy bañando al nene.

(De "Para Ti", de Buenos Aires".)

--Un accidente de viaje ha privado a nuestro quinteto de cuatro de sus instrumentos.

(De "Carrefour", de París.)

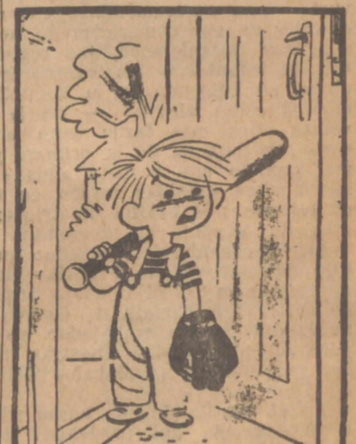

--¡Eh, mamá! Hazme saber cuándo es hora de irme a dormir.

(De "Estampa", de Buenos Aires.)

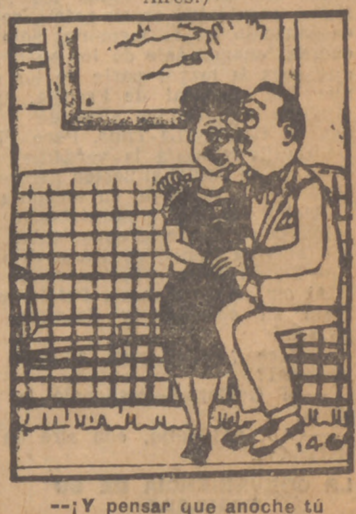

--¡Y pensar que anoche tú no eras más que un número apuntado en la pared junto al teléfono!

(De "Para Ti", de Buenos Aires.)

ANVERSO Y REVERSO DEL MARISCAL DE FRANCIA

FELIPE PETAIN

86 hombres le vigilan para evitar su fuga del fuerte de Pierre-Levée

El Mariscal ha perdido casi totalmente la memoria

Quiere ser enterrado junto a sus soldados de Verdún

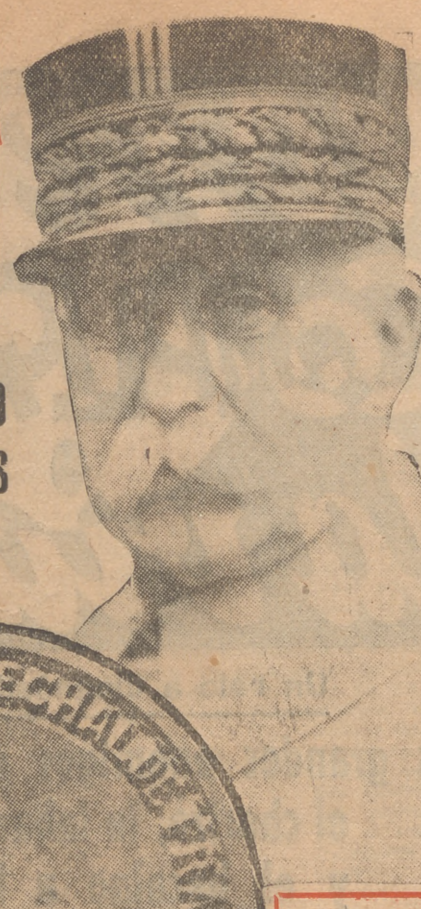

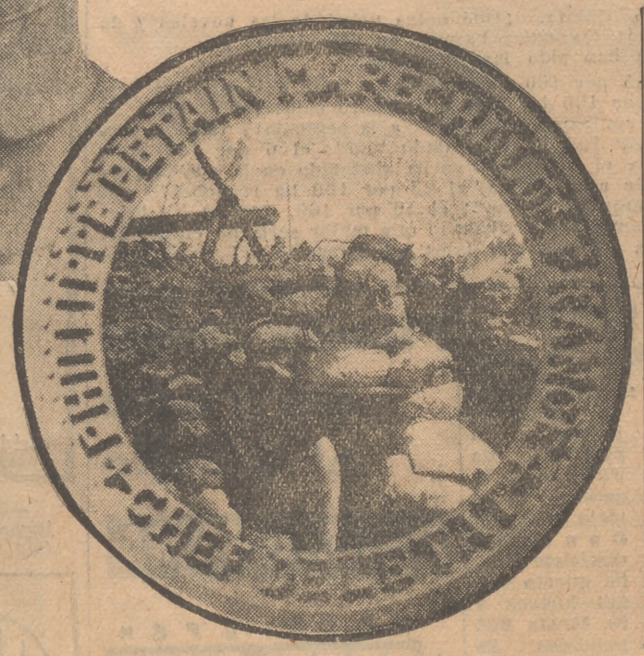

Primera guerra grande del mundo. Petain está en Verdún. Cada metro de tierra se riega de sangre. Petain tiene su medallón heroico con un fondo de alambradas y sacos terreros.

Estas cara y cruz de la moneda de la vida de Felipe Petain gritan a un mundo enloquecido su aviso y lección ejemplares.

En 1939 el mariscal estaba en España. Había terminado nuestra guerra y Francia se había apresurado a nombrarle su embajador ante Franco. Fué en septiembre de ese año, en Burgos. Se reunía en Las Huelgas el Consejo Nacional. Asistía el Cuerpo diplomático. El azar quiso que se encontrasen frente a frente Petain y el embajador alemán. Hubo un segundo de mutuo titubeo. En aquella hora, soldados franceses y alemanes se tiroteaban a ambos lados de la Maginot. Pero, de pronto, los dos embajadores, sin sonrisas ni palabras, se estrecharon la mano. Pareció que, por encima de la sangre, aun podían hablar su lenguaje los caballeros. Después... El mariscal Petain es un presidiario en su patria. Este reportaje recoge su vida de hoy, que es la antesala de su muerte.

1949. Feline Petain no es ya mariscal de Francia. Su nuevo medallón es de soledad y amargura. Una silueta parda sobre las piedras rotas del patio de la prisión...

PRISIONERO de la ingratitud y del rencor, el vencedor de Verdún, el mariscal Petain, ha cumplido ya los noventa y tres años tras las rejas de la fortaleza de la isla de Yeu, en un aislamiento tan absoluto que sólo se altera por la presencia de su esposa, a la que se permite acompañar al héroe durante siete horas del día. Nadie puede llegar hasta él, aunque muchos lo intentaron, y verdaderos ejércitos de periodistas han montado guardia y puesto cerco a la prisión durante días, semanas y meses. La consigna es de estrecha vigilancia—ochenta y seis hombres hay en la fortaleza, con los ojos bien abiertos para evitar la fuga del ilustre prisionero — y se prohibe rigurosamente que los fotógrafos utilicen sus indiscretas máquinas.

Esto no obstante, se saben cosas de la vida actual de Felipe Petain, y alguna instantánea se ha conseguido de él paseando por el patio de la prisión. Los teleobjetivos han sido las armas utilizadas para conseguir estas informaciones, que tanto interés despiertan en el francés medio, para el que el mariscal sigue siendo el vencedor de Verdún y el héroe perseguido y esclavizado por sus enemigos, uno de los cuales—quizá el más destacado de todos — pudo un día decir de él que "era el más noble y humano de nuestros jefes militares".

Esta opinión, sin embargo, no ha sido obstáculo para que Petain tenga que pasar sus últimos días entre las rejas de la fortaleza de Pierre Levèe, de la isla de Yeu, ni para que su razón vaya oscureciéndose entre recuerdos de sus camaradas de Academia, sus guarniciones, los regimientos de infantería, los cazadores alpinos, su admisión en la Escuela de Guerra como alumno — de la que veinte años más tarde sería profesor—, la llamada de la primera guerra, cuando con sesenta años sobre sus anchas espaldas estaba en edad de retirarse; la batalla de Artois; los días de Verdún, en momentos que todo se consideraba perdido; su título de mariscal de Francia; su vicepresidencia en el Consejo Superior de Guerra; la cartera de Guerra; su nombramiento de embajador en España cuando corrían nuestras difíciles jornadas internacionales del año de 1939...

En el desfile de sus horas tristes, la inteligencia del prisionero de la isla de Yeu se ha ido oscureciendo. El último parte facultativo lo afirma. El mariscal ha entrado en ese estado semiinconsciente que los médicos que le asisten han dado en llamar brutalmente "debilidad mental". Ya, todos los honores, todos los sacrificios, cuanto fué en su patria, se han desvanecido en la memoria. Sólo recuerda, cuando sale de los sueños en que pasa la mayor parte de los días, que fué mariscal de Francia. Quizá también algo de los años de su niñez en Gauchy-La-Tour. Pero Vichy, De Gaulle y hasta la verdadera realidad de su actual situación parece escapársele a veces de su memoria.

Recientemente preguntaba a una religiosa en dónde se encontraba. Ella, con amarga ironía, pesarosa, dijo:

—En su casa, señor mariscal.

Al oír estas palabras, Petain manifestó su contento y después preguntó:

—Pero ¿quién paga a todo este personal?

—El Gobierno—respondió la religiosa.

—¡Ah, ya!—dijo, con aire de satisfacción.

LA CONVENIENCIA DE SU TRASLADO

Pero Petain no está en su casa, ni tiene los cuidados, las atenciones que encontraría en su hogar. Prueba de ello es que en el mes de mayo último su estado de salud se agravó de pronto y los médicos creyeron que no podría soportarlo. En vista de esto, el ministro de Justicia, M. Robert Lecourt, asustado, insinuó al Consejo de Ministros la necesidad de trasladar a Petain a un sanatorio militar, que podría ser el de Bucquet, en Burdeos. Los profesores Piedelievre, Donzelot y Laignel-Lavastine habían reconocido ya en el mes de febrero de 1949 lo imprescindible de este traslado, ante la imposibilidad de darle en la isla de Yeu los cuidados que exigía su estado de salud.

Pero el Consejo de Ministros tuvo también miedo, aunque su susto no tenía el mismo origen que el de Lecourt. Ellos temían a la opinión pública — a cierto sector—, pensando que su decisión se pudiera tomar como un movimiento de clemencia. Surgieron además otras objeciones que se llamaron prácticas: ¿Soportaría Felipe Petain un largo viaje por mar? Los riesgos de un atentado atemorizaban a ciertos ministros. Se hizo observar la dificultad que entrañaba la vigilancia en un sanatorio enclavado en plena ciudad. Y en vista de estos temores se decidió que el prisionero continuase habitando la fortaleza de Pierre Levèe, en la isla de Yeu, con la condición de que se mejorasen sus condiciones de vida y la asistencia médica, punto en el que insistió personalmente Queuille, ya que, hasta entonces, el mariscal no estuvo más atendido que por el médico de la isla, doctor Imbert, personaje bastante extraño, que se suicidó unos meses después.

EL DIA EN LA PRISION

Petain ocupa ahora la que era habitación del director del fuerte, y dispone de otro cuarto, que hace las veces de comedor. Como en sus tiempos de milicia y vida de campaña, el mobiliario es sencillo y austero. Una cama de campaña, una mesa, una cómoda, un armario, un gran sillón estilo Levistán, un canapé y dos sillas constituyen los enseres entre los que se mueve a diario el que en un tiempo fué considerado por los suyos como el salvador de su patria.

En tan monástico recogimiento, los días de Petain transcurren idénticos. Se levanta a las nueve, se afeita él solo, se asea y viste con mucha facilidad, y él mismo se pone la corbata. Hasta hace dos meses, terminadas estas operaciones, removía el colchón sobre el que pasaba la noche y hacía, como en sus tiempos de Academia Militar, la cama. Pero ya no le quedan fuerzas a esos noventa y tres años castigados por el sacrificio y el dolor para tal trabajo, y ha tenido que renunciar a él.

Inmediatamente después, el "abuelo", como familiarmente designa el personal de la prisión al mariscal, se desayuna con buen apetito, cosa que a él mismo le resulta extraño. Su menú es igual al de los guardianes de la prisión. Se compone de café o leche por las mañanas; pescado, carne adobada y cuarto litro de vino, a mediodía, y sopa, legumbres y postre, por la noche. Este régimen alimenticio es mejorado siempre que puede por su esposa, que hace cuanto está en su mano para dar a su marido los alimentos que más le agradan; trabajo en la que la ayudan las simpatías con que cuenta Petain en América y Canadá y otras naciones de las cuales recibe frecuentemente paquetes.

Desde hace varios meses gusta de pasear por el patio del fuerte, aunque no siempre se encuentra con fuerzas para ello. Cuando sale lo hace por una rampa que se ha construído desde su cuarto al patio, con el fin de facilitarle el camino y evitarle una caída al subir o bajar las escaleras. Si su estado lo permite, y el día está bueno, después de desayunar sale, arrebujado en un buen gabán azul marino, que con dos trajes —uno gris oscuro y otro negro a rayas — forman todo su vestuario—; se cala el sombrero y emprende el camino muy erguido y con la mirada perdida en lejanías, cuyo horizonte seguramente sólo se podría ver en su imaginación.

LA PRISIONERA VOLUNTARIA

Pero ya hemos dicho que la salud de Petain es tan delicada, que sus paseos casi resultan acontecimientos en la monótona vida del fuerte. Generalmente trascurren los días sin que abandone su habitación, donde se le encuentra descansando en la butaca, en un estado semisomnoliento. De tarde en tarde llega alguna visita especialmente autorizada, como últimamente ocurrió con su sobrina, la señorita Petyst, que fué a verle para anunciarle su próximo matrimonio con Louis-Dominique Girard, antiguo jefe de Gabinete de Petain y autor de "Montoire, Verdun Diplomatique". Estas visitas las recibe en la habitación que utiliza como comedor, donde los domingos se celebra la misa, que el mariscal oye arrodillado en un reclinatorio, con gran devoción.

Pero Petain tiene una visita diaria: la de su esposa. Fiel a él en los días de gloria como en los de desgracia, no ha querido alejarse del mariscal, consiguiendo una autorización para permanecer a su lado siete horas todos los días. Desde las once de la mañana a las seis de la tarde, trata de alegrar los últimos días de la vida de su esposo. Charlan—¡qué largas conversaciones llenas de recuerdos de días venturosos!—, juegan al "jaquet" y a las damas, y esperan, temerosos de su llegada, la hora de decirse hasta mañana, con el miedo ambos de que sea hasta siempre.

Como no la consintieron habitar en el mismo fuerte, la señora de Petain alquiló una habitación en el Hotel des Voyageurs, en Port de Joinville. Desde allí, cada mañana, tanto en las soleadas de otoño y primavera, como en las lluviosas y frías de invierno o las caliginosas del verano, una mujer hace el recorrido que separa al hotel del fuerte—cerca de una hora—para unirse al hombre que Dios la dió en matrimonio, y esperar que las horas transcurran, y con ellas les llegue el momento de la Justicia que no sabe de rencores ni de partidos. Prisionera voluntaria—en esta diminuta Santa Elena—, la esposa del hombre de Verdun se esconde de las miradas curiosas, que con el calor se multiplican por la ola de veraneantes. Es en ese tiempo cuando ella más se oculta, evitando los encuentros; hasta el punto de hacerse servir la cena en su humilde habitación, adonde llegó a la hora del crepúsculo, de regreso de la fortaleza, penetrando por la puerta de servicio.

QUIERE SER ENTERRADO EN VERDUN

Esta es la vida actual de Petain. La vida de un hombre que lo sacrificó todo por la patria y que creyó, cuando los laureles de Verdun se le ceñían en sus ya blancas sienes, que su "destino estaba cumplido y que podía descansar". Idea que no fué obstáculo para exclamar gozoso cuando le enviaron de embajador a España: "Soy dichoso de poder servir a Francia todavía". Su vida va extinguiéndose entre las rejas de una prisión, mientras los médicos no ocultan que su salud inspira serios temores, aunque el organismo es fuerte. Pero noventa y tres años son muchos años para eludir la posibilidad de una gravedad precipitada. Si muere en el fuerte es probable que sea enterrado provisionalmente, pues el mariscal había manifestado hace algún tiempo su deseo de que se le diera sepultura junto a los millares de soldados que yacen en Verdun, en el osario de Douamont, donde él mismo un día reservó su tumba.

Pero Douamont está considerado como cementerio militar, y Petain necesitaría la autorización del Gobierno.

Porque el primer mariscal de Francia ya no es un soldado...

1941. Las bayonetas alemanas se reflejan en todos los mares de Europa. Hay apenas una frontera intacta porque tiene nombre español. Francia se ha hundido en la derrota. Petain no se humilla al estrechar la mano del ministro Ribbentrop. El gesto levantará una polvareda de escándalo. Se olvida que el ministro germano ha sido abrazado por Stalin en Moscú como rúbrica del acuerdo para atacar a Polonia por la espalda. La guerra y la política son así y han elegido ya en Petain una de sus víctimas.

En el patio del fuerte de Pierre-Levée un anémico sol invernal cae sobre los noventa y tres años del héroe de Verdún. Espera la diaria visita de su esposa. Ya le fallan las piernas, el corazón y la memoria. Un muro de piedra le separa de los que le abandonaron en la hora de la desventura. Un muro de niebla en torno a una vida que se apaga le ahorra el dolor de sentirse abandonado y vencido por la ingratitud de los otros. Al anochecer volverá a su vieja cama de campaña a esperar, en silencio, a la muerte...

SGCB2021