FRANCO CLAUSURO EL V CONGRESO SINDICAL

MADRID. — El Jefe del Estado presidió ayer la clausura del V Congreso Sindical. En la foto aparece el Caudillo acompañado por el Príncipe de España, el Vicepresidente del Gobierno y el Ministro de Relaciones Sindicales.—(Foto Cifra Gráfica.)

"LA EFICACIA SOCIAL DEL SINDICALISMO ESPAÑOL ES LO QUE LO JUSTIFICA"

(García-Ramal)

(Información en segunda página)

Hoy se pone a la venta el suplemento de LIBERTAD dedicado a la Semana Santa de Valladolid, con amplios trabajos gráficos y literarios sobre las procesiones y la riqueza del arte sacro tanto en la capital como en la provincia. Este suplemento, que se edita independientemente del número normal, consta de 48 páginas.

Libertad

Depósito legal VA - 3 - 1958

DIARIO NACIONAL - SINDICALISTA • FUNDADO POR ONESIMO REDONDO EN 1931

Editado por Prensa y Radio del Movimiento. Madrid.—Redacción, Administración y Talleres: Santa Marta, 7.—Director: Carlos Sanz Alonso.

VALLADOLID, sábado 14 de abril de 1973 — Epoca V — Año XLII — Número 10.752 — Precio: SEIS Ptas.

BUENOS AIRES

El contralmirante Alemán, asesinado por el ERP

BUENOS AIRES, 14. (Efe). El contralmirante Francisco Alemán, secuestrado en esta capital el pasado día 1 por un grupo extremista, ha sido "ajusticiado" por el mismo, afirma hoy aquí el diario local "Crónica" en primera página.

Según dicho diario, se hizo saber ayer tarde al mismo, mediante una llamada telefónica anónima, que en el servicio de aseo de un bar cercano había un comunicado del autodenominado "Ejército Revolucionario del Pueblo", organización extremista de filiación trotskista-maoísta, de extraordinario interés para la opinión pública.

Personal de "Crónica" retiró, en efecto, dicho comunicado, que el diario describe como de "una extensión total de tres carillas y media, escrito a máquina, a un espacio, en papel timbrado con membrete del "E. R. P." a dos colores (rojo y negro) y con una estrella de cinco puntas, distintivo del grupo terrorista".

"Crónica" transcribe sólo una síntesis del documento según la cual el "E. R. P." detalla varias acciones terroristas llevadas a cabo últimamente.

CONSEJO DE MINISTROS

SE CREA LA UNIVERSIDAD DE EXTREMADURA

Modificación de la prestación farmacéutica de la Seguridad Social

MADRID, 14. (PYRESA).—A última hora de a tarde de ayer, el Ministro de Información dio cuenta a los periodistas de los acuerdos adoptados por el Gobierno en la reunión que, bajo la presidencia del Jefe del Estado, se ha celebrado en el Palacio de El Pardo.

(Pasa a la página siguiente)

LA CAPITAL DE CAMBOYA, CERCADA

Cuarenta batallones comunistas participan en la operación

PHNOM PENH, 14. (Efe-Reuter).—Cerca de cuarenta batallones comunistas están tendiendo el cerco en torno a la capital de Camboya, Phnom Penh, que ya se encuentra afectada por una crisis de provisiones que empeora de día en día, han informado hoy fuentes militares.

Los batallones están integrados por la mayoría de la quinta columna de comunistas mezclados con un reducido porcentaje de experimentados combatientes norvietnamitas y del Vietcong.

Estos batallones ya están concentrados en la región militar especial en que está enclavada Phnom Penh.

LOS LABORISTAS "RECONQUISTAN" LONDRES

También ganaron las elecciones en Manchester

LONDRES, 14. — (Del corresponsal de PYRESA, **Antonio Parra**).—En las elecciones locales, celebradas en nueve distritos de Inglaterra, se produjo la reconquista de Londres y de su zona metropolitana, que agrupa a casi veinte millones de habitantes, por los laboristas. Concluyeron así los seis años de dominio "tory" en el G. L. C. (Concejo del Gran Londres). Como es fácil de suponer, ésto, para los pupilos de Mr. Wilson, es un poco su toma de la Bastilla particular.

Los socialistas han echado las campanas al vuelo. De los noventa y dos distritos en disputa, el partido de la oposición retuvo cincuenta y siete, por treinta y dos los conservadores y dos los liberales. Pero todavía más rotunda que en Londres fue la victoria que el "Labour" se adjudicó en Manchester y su área, donde implantó dominio absoluto y campa por sus respetos.

(Pasa a la siguiente)

CONSEJO DE SEGURIDAD

Graves fricciones entre árabes y norteamericanos

USA *puede volver a emplear el veto*

NUEVA YORK, 14. (Del corresponsal de PYRESA, **Guy Bueno**).—La reunión del Consejo de Seguridad convocada a petición del Líbano con objeto de que el órgano supremo de la ONU considere "el acto de agresión cometido por Israel" el martes pasado, está transformándose rápidamente en un pleito árabe-norteamericano, hasta el punto de que circula insistentemente el rumor en los pasillos diplomáticos de las Naciones Unidas de que John Scali, el representante norteamericano, podría verse obligado a emplear una vez más el veto para oponerse a cualquier proyecto de resolución que atribuya responsabilidad a los Estados Unidos en los graves incidentes de principios de esta semana, como ya lo hizo ante la resolución adoptada hace unas tres semanas en Panamá.

(Pasa a la página siguiente)

Los diplomáticos brasileños no podrán casarse con extranjeras

BRASILIA, 14. (Efe.)—La Cámara de Diputados del Brasil aprobó ayer un proyecto de ley que modifica el régimen jurídico de los diplomáticos de este país, en el que se fija que no podrán contraer matrimonio con personas de nacionalidad extranjera sin autorización del Presidente de la República, y siempre que no se trate de funcionarios de un Gobierno extranjero o de alguna organización internacional.

El proyecto, que aún deberá ser debatido en el Senado Federal, establece que los diplomáticos brasileños no podrán servir en el país de nacionalidad originario del cónyuge, salvo autorización expresa del Presidente de la República.

NUEVOS PRELADOS

- *El Obispo de Málaga, Arzobispo de Santiago*
- *Monseñor Guerra Campos, obispo de Cuenca*
- *El Prelado de Zamora, destinado a Málaga*

MADRID, 14. (Cifra).—El periódico «L'Osservatore Romano» publica en el día de hoy los siguientes nombramientos:

Arzobispo de Santiago de Compostela, monseñor Angel Suquía Goicoechea, obispo de Málaga.

Obispo de Málaga, monseñor Ramón Buxarráiz Ventura, obispo de Zamora.

Obispo de Cuenca, monseñor José Guerra Campos.

Obispo de Mallorca, monseñor Teodoro Ubeda Gramaje.

Obispo de Tarazona, monseñor Francisco Alvarez Martínez, vicario episcopal de Curia y arcediano de la Santa Iglesia Catedral de Oviedo.

Subida de pollos, huevos, pescados frescos y hortalizas

MADRID, 14. (PYRESA).—Durante la primera semana de abril registraron aumento los precios de la carne de pollo, huevos, patatas, pescados frescos y algunas hortalizas, como cebollas, tomates, ajos y coliflor.

Por su parte, registraron descensos en sus precios las carnes de vacuno, ovino y cerdo, y hortalizas tales como las acelgas, alcachofas, repollo y lechugas. El resto de los principales artículos alimenticios mantuvo sus precios estabilizados.

En cuanto a las acciones desarrolladas en orden a la vigilancia de los precios y control de la calidad de los mismos, se han tramitado setecientas trece diligencias previas por las Delegaciones de Abastecimientos, habiéndose ordenado la remisión de ciento noventa y cuatro a las respectivas Delegaciones del Servicio de la Disciplina del Mercado, por apreciarse diversas irregularidades sancionables.

JANE, «CULPABLE»

LOS ANGELES.—Grupos de estudiantes portan carteles y pancartas contra Jane Fonda, la actriz, en tanto que ésta dirige la palabra (izquierda) a mil quinientos estudiantes en el campus de la Universidad del sur de California. Después de su discurso, que duró una hora, los miembros de la organización "Jóvenes Americanos pro Libertad" llevaron a cabo un juicio simulado y declararon culpable a la actriz por "colaborar con el Vietnam del Norte".—(Telefoto Cifra Gráfica-Upi.)

PROHIBIDO FUMAR EN LOS CONSEJOS DE MINISTROS INGLESES

LONDRES, 14. (Efe). — El Primer Ministro británico, Edward Heath, ha prohibido a sus ministros fumar durante las reuniones formales del Consejo, según reveló él mismo ayer noche.

Heath dijo que la prohibición de fumar ha aligerado considerablemente las reuniones, que ahora son más cortas que antes. El Primer Ministro explicó: "Despachamos el trabajo mucho más de prisa porque mis colegas desean fumar y muchos de ellos se muestran muy impacientes".

SGCB2021

SUCESOS

ESPAÑA

CINCO MUERTOS EN TRIPLE CHOQUE

VILLAGORDO DEL CABRIEL (Valencia), 14. (Cifra).—Cinco personas resultaron muertas, a la una de la pasada madrugada, al chocar dos camiones y un turismo.

El accidente se produjo en el kilómetro 245 de la carretera nacional de Madrid a Valencia, a su paso por este término municipal, cuando entraron en colisión el camión-trailer matrícula V-203.087, conducido por Jorge Vicente Alonso Carpio; el camión matrícula M-852.617, conducido por Antonio Chapeli Barber, y el turismo matrícula M-806.270, conducido por Alfonso Navarro Padilla.

Como consecuencia del fuerte encontronazo, resultaron muertos en el acto el conductor del primer camión reseñado, el conductor del turismo y los usuarios de este último vehículo, Francisco Fernández Rodríguez, María Nieves Orozco Bufón y Manuel Navarro Nogueroles.

LADRONES Y HOMICIDAS, DETENIDOS

MADRID, 14. (Cifra).—La Policía ha detenido a los presuntos autores del robo de unas galerías comerciales del barrio de Moratalaz y del homicidio del vigilante de las mismas, Santiago Martínez Cortijo. Los autores del hecho han sido identificados como José María Ortega López y Gregorio García Madrid "El Yoyo". Ortega, en cuyo domicilio fue encontrado ropa manchada de sangre, unos guantes y un puñal de lanzadera, fue sometido a interrogatorio y se ha determinado que fue el autor de la muerte del guarda. Localizado y detenido Gregorio García Madrid, trató de eludir su responsabilidad fingiendo ataques epilépticos y presentando coartadas que una a una resultaron falsas, terminando por reconocer su participación en el robo, seguido de homicidio.

Confesó que acompañado de un individuo del que sólo sabía que se llamaba José María Ortega y que había cumplido varios años de cárcel por atraco, en un coche se dirigieron a las galerías citadas, en las que penetraron, y al ser sorprendidos por el vigilante, lo atacaron y le causaron la muerte.

Previa intensa labor de consulta de ficheros, los agentes obtuvieron la identidad completa del otro autor del hecho, José María Ortega López, de antecedentes peligrosos y residente en el barrio de Moratalaz. Rodeado el domicilio, los inspectores de la B. I. C. pentraron en él, y escondido en el interior encontraron al delincuente, así como veintiocho mil pesetas, parte del dinero robado en las galerías, y las ropas manchadas de sangre y el puñal señalado anteriormente.

FUEGO EN UNOS GRANDES ALMACENES DE MADRID

MADRID, 14. (PYRESA).—Se declaró un incendio en el edificio en construcción de los almacenes "Galerías Preciados", en la calle Goya, de esta capital. El fuego se produjo por un corto circuito en las instalaciones de aire acondicionado, que se hallan en la terraza del inmueble. Inmediatamente llegaron al lugar del siniestro varias unidades del Cuerpo de Bomberos, que sofocaron el fuego con rapidez. Aunque aún no se pueden saber exactamente las pérdidas sufridas, parece ser que no serán excesivas, ya que la sala en la que se produjo el incendio se hallaba aislada y el fuego no pudo propagarse.

ATRACO EN BARCELONA: MEDIO MILLON

BARCELONA, 14. (Cifra).—Más de medio millón de pesetas fue el botín que un joven atracador, al parecer en acción individual, consiguió llevarse de una entidad bancaria sita en la parte alta de la ciudad, tras amenazar al cajero con una pistola.

Alrededor de la una de la tarde, un desconocido de unos veinte años penetró en la sucursal del Banco de Vizcaya, denominada la Bonanova, sita en la calle de Muntaner, 537, y tras dirigirse rápidamente al cajero, le apuntó con una pistola en el pecho, le ordenó que levantara los brazos y no gritase y se llevó todo el dinero que tenía aquél encima del mostrador.

El desconocido se dio rápidamente a la fuga, sin que pudiera darse la alarma hasta que hubo desaparecido. Al parecer, la cantidad robada supera el medio millón de pesetas, pero no ha sido fijada con exactitud.

ATRACADORES DETENIDOS

LAS PALMAS DE GRAN CANARIA, 14.—Han sido detenidos cuatro individuos que intentaron cometer un atraco en unos apartamentos en Maspalomas. Dichos individuos, enmascarados y portando uno de ellos una pistola, amordazaron al guarda de los apartamentos y al recepcionista, pero éste se resistió, después de ser herido, y logró poner en fuga a los atacantes y comunicar los hechos a las autoridades. La Guardia Civil hizo las oportunas averiguaciones y detuvo a Salvador Iglesias Gil, Rodrigo Lizazo Arano, Juan Meli Soler y Santiago López Arroyo.

EXTRANJERO

SE ESTRELLA UNA AVIONETA: SEIS MUERTOS

GREENBORO (Carolina del Norte), 14. (Efe-Upi).—Seis personas resultaron muertas anoche al estrellarse una avioneta poco después de despegar del aeropuerto de Greenboro (Carolina del Norte).

El aparato, un "Cesna 310", hizo explosión y quedó envuelto en llamas al estrellarse contra el suelo.

CUATRO MUERTOS POR UN RAYO

LIMA, 14. (Efe).—Cuando trabajaban en las obras de una carretera, un rayo mató a cuatro campesinos. El suceso, hecho público ayer en Lima, se produjo en el departamento de Arequipa, al sur de Lima, durante una tormenta con lluvia torrencial y fuertes descargas eléctricas.

MUERTOS POR INGERIR VENENO

NUEVA YORK, 14. (PYRESA).—Una secta religiosa que cree que beber veneno o rodearse de serpientes venenosas no constituye un peligro para la vida de sus creyentes, ha perdido a dos de sus más destacados miembros, Jimmy Ray Williams, de 34 años, y Bulford Pack, de 30, quienes fallecieron tras beber estricnina.

La secta, denominada "La santidad de la Iglesia de Dios en nombre de Jesús", está radicada en las montañas de Tennessee.

GRAN ROBO DE DIAMANTES

LONDRES, 14. (Cifra).—Diamantes por valor de más de medio millón de libras esterlinas han sido robados en el aeropuerto londinense de Heathrow, en un audaz atraco. Una furgoneta de seguridad que transportaba los diamantes desde un avión a los depósitos de seguridad del aeropuerto, fue atracada en plena pista de aterrizaje por varios individuos, que golpearon al conductor y huyeron con el vehículo, el cual fue abandonado en las inmediaciones del aeropuerto. La Policía estima que el botín excede en bastante del citado anteriormente, ya que con los diamantes iban lingotes de oro y quizá dinero en metálico. La joyería propietaria de lo robado ofrece 35.000 libras a quien ayude a descubrir el paradero del botín.

TRES NIÑOS CARBONIZADOS EN UN INCENDIO

PARIS, 14. (Efe).—Tres niños de corta edad perecieron carbonizados en el incendio de la casa donde vivían, en la localidad de Montreuil, en el noroeste de Francia.

El fuego sorprendió a la familia en el sueño, y aunque tres personas pudieron ponerse a salvo, con quemaduras graves, los otros tres pequeños quedaron bloqueados en una habitación. Los bomberos no pudieron hacer nada para salvarlos.

ESPAÑOL MUERTO POR ASFIXIA

LYON (Francia), 14. (Efe).—Un joven español, Ramón Conesa, de 24 años, fue descubierto muerto la noche pasada, junto a su esposa, Ghislaine, de 22 años, en un apartamento de Lyon. La causa de la muerte fue la asfixia por un aparato de calefacción.

Según la Policía, el matrimonio debió fallecer el pasado jueves, por una avería en el radiador de calefacción a gas.

INMIGRANTE ESPAÑOL ASESINADO POR UNA ANCIANA

CLERMONT FERRAND (Francia), 14. (Efe).—Un inmigrante español, Manuel Acorta, de 27 años, fue asesinado por una anciana de 65 años, Marguerite Ruliere, la noche pasada, en la localidad de Tallende (departamento de Puy de Dome, centro de Francia).

El asesinato no ha sido esclarecido totalmente y las circunstancias en que se produjo aparecen bastante confusas, aunque todo parece indicar que la autora del homicidio se encontraba bajo los efectos del alcohol.

Franco clausuró el V Congreso Sindical

MADRID, 14. (PYRESA.) — Su Excelencia el Jefe del Estado presidió ayer por la tarde, en la Casa Sindical, la clausura del V Pleno del Congreso Sindical, acompañado por el Príncipe de España, Vicepresidente del Gobierno, Presidente de las Cortes, Ministro de Relaciones Sindicales y Ministro de Trabajo, así como otros miembros del Gobierno, Comité Ejecutivo Sindical y otras personalidades.

El Jefe del Estado llegó a la Casa Sindical acompañado por el Ministro de Relaciones Sindicales. En la explanada de acceso al edificio rindió los honores de ordenanza una compañía del Batallón de Infantería del Ministerio del Ejército, con bandera, escuadra y banda de música, cuyas fuerzas revistó en compañía del Ministro del Ejército y del Capitán General de la I Región Militar. Seguidamente el Jefe del Estado fue saludado por el Príncipe de España, Vicepresidente del Gobierno, Presidente de las Cortes, ministros de Relaciones Sindicales, Trabajo, Hacienda, Industria, Comisario General del Plan de Desarrollo, Vivienda, Educación y Ciencia, Comercio, Secretario General del Movimiento, Información y Turismo y Justicia. El Jefe del Estado, el Príncipe de España y los miembros del Gobierno se trasladaron seguidamente a la presidencia del salón, donde comenzó el acto de clausura con un discurso que pronunció el Secretario General de la Organización Sindical y en el que expuso un resumen de las tareas del Congreso.

A continuación intervino el Presidente del Consejo Nacional de Empresarios.

Habló seguidamente el Presidente del Consejo Nacional de Trabajadores.

Por último, el Ministro de Relaciones Sindicales y Presidente del Congreso pronunció un discurso en el cual recordó las palabras del Jefe del Estado en la clausura del I Congreso Sindical, en 1961, y luego la presencia de don Juan Carlos de Borbón en el Congreso de Tarragona. Calificó al Congreso Sindical que se clausuraba como un Congreso de continuidad, y abordó seguidamente el tema de la Ley Sindical, en la cual quedó sellada la más firme expresión de una colaboración ejemplar, pues la Ley Sindical consolida y perfecciona todo el esfuerzo anterior y recoge para siempre aquellas afirmaciones y propósitos que la experiencia ha proclamado como eficaces y necesarias.

A continuación expuso algunas consideraciones sobre los Congresos Sindicales. Aludió después al doctrinarismo desfasado que persiste en la plática del odio y de la lucha de clases, y contrastó dicha conducta de sentido anacrónico, con el quehacer social del sindicalismo español, cuya eficacia es lo que lo justifica como institución.

Tras la intervención del Ministro, calurosamente aplaudido, como los anteriores oradores, el Jefe del Estado declaró clausurado el V Pleno del Congreso Sindical y abandonó el salón, en unión del Príncipe de España y los miembros del Gobierno, entre los cálidos y afectuosos aplausos de los asistentes. Estas demostraciones de cariño se repitieron en la calle, donde centenares de personas, que acogieron al Jefe del Estado a su llegada con cariñosos aplausos, volvieron a expresar sus muestras de adhesión y respeto.

PRESIDIERON LOS PRINCIPES

Entrega de diplomas a controladores de circulación aérea

MADRID, 14. (PYRESA). — Los Príncipes de España, acompañados de su hija la infanta Elena, presidieron ayer la entrega de diplomas a la sexta promoción de controladores de circulación aérea en un acto celebrado en el Ministerio del Aire. Fueron recibidos por el Ministro del Aire y el jefe de la Primera Región Aérea.

A la puerta del Ministerio, los Príncipes fueron saludados por el Subsecretario de Aviación Civil, pasando seguidamente al salón de honor del Ministerio. Ocuparon la presidencia los Príncipes de España, la infanta Elena, el Ministro del Aire y el Subsecretario.

Se inició el acto con unas palabras del señor Rute, quien agradeció a los Príncipes y a la Infanta Elena su presencia, y el que la infanta haya aceptado ser madrina de esta promoción de controladores de la circulación aérea. A continuación, el director del Centro de Adiestramiento de la Subsecretaría de Aviación Civil pronunció la última lección del curso.

La señorita María José Casaus Reig, que recibió ayer su diploma, hizo entrega a la infanta Elena de un obsequio y un diploma que la 6.ª promoción de controladores de la circulación aérea ofrecen a su madrina, procediéndose seguidamente a la entrega de títulos.

El Príncipe de España pronunció unas palabras en las que, tras agradecer en nombre de la infanta Elena el nombramiento de madrina de la promoción, dijo: "Yo, como piloto, os felicito, porque sé y conozco por las dificultades que habéis pasado para conseguir este título y la importancia y trascendencia de la misión que vais a desempeñar. A todos, mi enhorabuena más entusiasta y que aprovechéis todas las enseñanzas que habéis recibido".

Comerciantes sancionados por dar exceso de papel

VITORIA, 14. (Cifra).—Diecisiete comerciantes alaveses han sido sancionados por el Gobernador Civil, a propuesta de la Jefatura Provincial de Comercio Interior, con multas que oscilan entre cinco y treinta mil pesetas, en la mayor parte de los casos por hacer pesadas con papel de excesivo peso y luego no descontarlo.

Se da la circunstancia de que de los 17 sancionados 11 son carniceros.

Empresario: La Seguridad Social facilita un completo asesoramiento respecto al correcto cumplimiento de futuras obligaciones. Debe acudirse a sus dependencias provinciales en demanda de asesoramiento e información.

CONSEJO DE MINISTROS

(Pasa a la página siguiente)

A propuesta del Ministro de Educación y Ciencia, el Consejo ha aprobado un decreto por el que se crea la Universidad de Extremadura. Los Colegios Universitarios actualmente existentes en Cáceres y en Badajoz se transforman en Facultades de Letras para la primera de dichas ciudades y de Ciencias para la segunda. Para esta Universidad serán designados un rector y dos vicerrectores.

A propuesta del Ministro de Obras Públicas —manifestó el señor Sánchez Bella—, el Consejo prestó su conformidad a dieciocho expedientes, que alcanzan una inversión de casi mil millones de pesetas. Con esta cifra la contratación del Ministerio en el presente año se eleva a veintiún mil millones de pesetas.

TRABAJO

A propuesta del Ministro de Trabajo, el Consejo aprobó un Decreto sobre modificación de la prestación farmacéutica de la Seguridad Social. Como es bien sabido, esta prestación ha mantenido una línea de constante progreso y desarrollo y presenta en su evolución un sensible incremento de costes y también algunas desviaciones en el uso de las especialidades farmacéuticas, que hacen precisa la revisión y actualización de aquélla.

Se trata de adoptar, partiendo del actual nivel de protección alcanzado, una serie de medidas que permitan actuar favorablemente sobre la oferta y demanda de especialidades farmacéuticas, así como de proporcionar a los beneficiarios un mayor conocimiento e información sobre el uso de la prestación para asegurar, en todo momento, una correcta y adecuada asistencia médico-farmacéutica. Al servicio de este objetivo primordial, el Decreto constituye, junto con otros dos también aprobados por el Consejo sobre regulación del Registro Farmacéutico y ordenación de la industria farmacéutica, a propuesta, respectivamente, de los ministros de Gobernación e Industria, un conjunto coherente y armónico de medidas que sin duda posibilitarán una acción coordinada y eficaz, con resultados positivos, de forma que, sin merma alguna de la atención sanitaria efectiva a los asegurados y beneficiarios, puedan reducirse gastos innecesarios, cuyo ahorro favorecerá el incremento y mejora de otras prestaciones.

INDUSTRIA

El Ministro de Industria ha presentado un amplio informe sobre el abastecimiento de cemento al mercado español.

Con independencia de las medidas que el Ministerio de Industria haya de adoptar para aumentar la capacidad de producción instalada, el Gobierno ha acordado el establecimiento de un contingente para la importación libre de derechos y del impuesto de compensación de gravámenes interiores de un millón de toneladas de cemento, así como la adopción de todas las medidas precisas para facilitar el transporte de cemento de las zonas excedentarias a las que en estos momentos son deficitarias.

Por un decreto del Ministerio de Hacienda, se modifica el tipo del impuesto del Tráfico de Empresas que grava los espectáculos cinematográficos, fijándolo en un 4,5 por 100 de conformidad con lo establecido en la ley de 17 de julio de 1958. Las empresas con recaudación bruta anual inferior a un millón de pesetas, serán compensadas con cargo al Fondo de Protección a la Cinematografía y el Teatro.

El Consejo ha considerado una Orden del Ministerio de Información y Turismo que modifica determinados artículos de la de 12 de marzo de 1971 sobre régimen cinematográfico y, fundamentalmente, se restablece un porcentaje fijo de protección en función de los rendimientos en taquilla de las películas de igual cuantía a la que rige en los países europeos de significación cinematográfica. Se suprimen los techos de protección posibles, si bien a partir de determinados límites las cuantías que se devenguen sólo podrán hacerse efectivas tras acreditar una inversión igual en la producción de nuevas películas o de actividades cinematográficas relacionadas con la producción, con lo que se asegura una más correcta aplicación de las ayudas.

RELACIONES SINDICALES

El Ministro de Relaciones Sindicales informó al Consejo sobre la evolución de la contratación colectiva en el primer trimestre de 1973, en el que se han firmado 488 convenios, que serán de aplicación a una población de 759.535 trabajadores.

Por otra parte, 1.241.899 trabajadores vieron modificadas sus retribuciones, al entrar en vigor durante el trimestre pasado, las cláusulas de revisión automática que se tenían pactadas en los convenios firmados en el año o años anteriores.

Los convenios colectivos, norma de obligado cumplimiento, que el 31 de marzo mantenían totalmente vigentes sus cláusulas, se elevaban a 3.03[illegible] siendo de aplicación a una población laboral de 6.326.727 trabajadores, lo que supone un [illegible] por 100 del total de asalariados existentes en el país.

OTROS ACUERDOS E INFORMES

El Ministro Secretario General del Movimiento y Vicepresidente del Consejo Nacional ha informado al Gobierno sobre las actividades del Consejo, sobre las reuniones de su Comisión Permanente y de las secciones y ponencias.

CRONICA DE NUEVA YORK

(Viene de la página anterior)

El secretario de Estado, William Rogers, ha convocado urgentemente a los embajadores de Argelia, Egipto, Irak, Jordania, Kuwait, Líbano, Libia, Mauritania, Marruecos, Qatar, Arabia Saudita, Sudán y Túnez, no sólo para protestar contra las acusaciones formuladas actualmente en el mundo árabe, y por las que Estados Unidos habrían participado más o menos directamente en la operación de los "comandos" israelíes que condujo a la ejecución de los líderes palestinos Yussef El Najjar, Kamal Nasser y Kamal Advan, sino también para pedirles el cese inmediato de estas denuncias y la adopción de una postura inequívoca —retransmitida por sus propias estaciones de radio—dando a conocer a sus respectivas opiniones públicas que la acusación es falsa.

No parece que los Gobiernos árabes, a los que con tanta urgencia se ha dirigido el secretario Rogers, estén dispuestos a dar curso a esta petición. Al contrario, el hecho mismo de que el ministro de Asuntos Exteriores de El Cairo, Mohamed El Zayyat, haya marchado a Nueva York para participar en las continuadas sesiones del Cansejo de Seguridad sobre esta nueva crisis, demostraría —a juicio de los observadores diplomáticos— que Egipto piensa explotar plenamente la situación creada por el ataque israelí a Beirut.

Semejante interpretación de las intenciones atribuídas ahora al mundo árabe se basa esencialmente en las siguientes consideraciones:

1) Que el Consejo de Seguridad —cualquiera que sea su decisión— no podrá influir decisivamente sobre el desarrollo de los acontecimientos en el Medio Oriente, como no pudo hacerlo en las dos décadas y media pasadas.

2) Que tan sólo Estados Unidos podría ejercer posiblemente la presión decisiva conducente a modificar eventualmente la postura de intransigencia adoptada hasta la fecha por Jerusalén.

MODIFICAR LA ACTITUD DE NIXON

La ofensiva de acusaciones dirigidas contra Wáshington tendría, pues, por objeto inducir al Presidente Nixon a tomar una nueva iniciativa, contrariamente a las seguridades dadas por él a la primera ministra israelí, Golda Meir, en el curso de su reciente visita a Wáshington. Golda Meir pudo informar a su Gabinete a su retorno a Jerusalén, que si bien es cierto que el Presidente Nixon parece confiar en un cambio en el Medio Oriente, por lo que cabría esperar en breve —dijo— iniciativas norteamericanas, no hubo empero indicio alguno de presión por parte del Presidente en el curso de sus coloquios en la Casa Blanca. Golda Meir anticipó que Wáshington tratará de poner término a la "situación de estancamiento" en el Medio Oriente, afirmando a la vez que Richard Nixon comprende que un repliegue israelí de los territorios actualmente administrados, tan sólo podría ser el resultado o consecuencia de un acuerdo de paz.

A juicio de serios observadores diplomáticos, los vecinos de Israel confiarían en poder inducir ahora al Presidente Nixon a dar un paso más allá de lo que prometió a Golda Meir, es decir ejercer por fin la oportuna presión, a la luz del espectacular "raid" ejecutado por los comandos israelíes el martes pasado, y de sus posibles consecuencias en lo que a súbditos y bienes norteamericanos en el área se refiere.

RUSIA APOYARIA LA EXPULSION DE ISRAEL

NACIONES UNIDAS, 14. (Efe) La Unión Soviética dijo ayer, viernes, que apoyaría cualquier petición árabe para la expulsión de Israel de las Naciones Unidas, como represalia por el reciente ataque de comandos israelíes en territorio del Líbano.

«Mi país apoyará cualquier proyecto de resolución árabe que pida sanciones contra Israel, incluyendo su expulsión del órgano internacional», manifestó Yakov Malik, embajador soviético ante la ONU.

Malik habló a última hora de ayer en el Consejo de Seguridad de las Naciones Unidas, en su segundo día de debate para estudiar una protesta del Líbano por el ataque, el pasado martes, de comandos israelíes en Beirut, que causó la muerte de varias personas, entre ellas tres dirigentes palestinos.

REGULACION DEL USO DEL HEXACLOROFENO

MADRID, 14. (Cifra).—En la preparación de especialidades farmacéuticas, cosméticos y demás preparados similares, se podrá utilizar hexaclorofeno hasta el 0,1 por 100 si se utiliza como conservador, o el 0,75 por 100 si se utiliza como desinfectante, en peso-peso, incluyéndose en el del preparado también los excipientes, vehículos y agregados a uso externo.

No podrán contener hexaclorofeno en ninguna proporción aquellos productos farmacéuticos, cosméticos y similares cuya aplicación usual excluya el lavado inmediato posterior de la parte del cuerpo tratado y exija un uso y aplicación continua sobre la misma zona del cuerpo.

Estos productos deberán ser retirados del mercado.

En los prospectos y literatura interna de los productos y preparados que contengan hexaclorofeno, el fabricante queda obligado a indicar, con toda claridad, la siguiente advertencia: «Se advierte sobre el uso de este preparado que cuando se aplique sobre pieles erosionadas, quemaduras, membranas mucosas y en baños profilácticos, debe procederse a un aclarado completo de las partes tratadas.»

Así lo dispone una resolución de la Dirección General de Sanidad que publica hoy el «Boletín Oficial del Estado».

CRONICA DE LONDRES

(Viene de la anterior)

OFENSIVA LIBERAL

A expensas de los conservadores, los candidatos liberales quedaron en buen lugar en la cuenca del Mersey (zona de Liverpool) y Londres. Aquí redondearon la ventaja que antes poseían en Sutton y en Cheam, el primer escaño que ostentan en un distrito londinense.

A lo largo de estos comicios, las huestes de Jeremy Thorpe se presentaron como una amenaza más para los conservadores que para los propios laboristas, rompiendo de esta forma una alianza casi tradicional que mantuvieron con los "tories" y arrebatando buena parte de los votos antaño encardinados en la parroquia conservadora. Con otras palabras: para gozo de los socialistas, los liberales se le subieron por esta vez a las barbas a míster Heath, marcando así una pauta un tanto insólita, y que los "tories" habrán de tener muy en consideración para las elecciones generales de 1975. Los liberales les pueden pisar el terreno y quitarles una buena clientela entre la clase media.

A la vista de los resultados de estas elecciones, nos encontramos con un partido laborista bastante robustecido, y aunque la concurrencia a las urnas fuese ayer bastante floja y todo el ejercicio electoral no constituyese más que un ensayo para los comicios de verdad, los de 1975, la oposición no se portó mal. La gente de Harold Wilson se ha batido bien sobre el palenque y no se les debe escamotear méritos, por tanto.

SIN NOVEDAD SOBRE «EL LUTE»

ELDA (Alicante), 14. (Cifra).—No existe novedad alguna en la laboriosa búsqueda de Eleuterio Sánchez Rodríguez «El Lute» y de sus acompañantes, tarea que se inició el pasado domingo al haber pernoctado en unas escuelas de esta ciudad cinco presuntos delincuentes —dos hombres y tres mujeres— que huyeron tras maniatar y amordazar, por la mañana, al conserje del centro.

En toda la comarca, desde Alcoy a Elda, la presencia de fuerzas de la Guardia Civil es constante, advirtiéndose un número aún mayor en los alrededores de la localidad de Biar. Especialmente en los cruces de carretera los controles son muy rígidos, solicitando la identificación a los ocupantes de los vehículos que infunden algunas sospechas. Sin embargo, en esta zona del norte de la provincia de Alicante no se advierte, como en días anteriores, la presencia de los helicópteros que sobrevolaban la comarca, al parecer tratando de localizar al tristemente famoso fugitivo «El Lute» y a sus acompañantes.

SGCB2021

valladolid 24 horas

¡CUALQUIERA se arriesga a pronosticar sol para mañana! El pronóstico que hicimos el sábado pasado, apoyados en los veinticinco grados de temperatura que estábamos disfrutando, garantizando casi un fin de semana veraniego, se vino sorprendentemente abajo. De ahí que hoy sólo nos permitimos hablar de la posibilidad de que el domingo sea bueno, especial para los viajes por la provincia.

LA Procesión de las Palmas viene pidiendo mucho sol. Se entiende tradicionalmente que el Domingo de Ramos es siempre, o debe ser, un día luminoso. Lo esperamos. Los miles de niños que figuran siempre en este desfile agitando sus palmas y cantando al Hijo de David, necesitan ese complemento del calor y de la luz. Palmas y ramos se están agotando en los puestos instalados en nuestras calles, porque la costumbre no se pierde, aunque sí resulta ya menos frecuente la instalación de esas palmas en los balcones, una vez concluida la procesión.

LAS bandas de cornetas y tambores que intervendrán en los distintos desfiles procesionales de nuestro programa de Semana Santa, llevan ya mucho tiempo ensayando. Arman su ruido, sí, pero todo sea por la mayor brillantez de las procesiones. Por aquí suenan los tambores, las cornetas y las bandas de música, dando emoción y dramatismo al paso de imágenes y cofrades. Por nuestras calles no se cantan saetas, ni se cantan jotas, que a partir de este año servirán de fondo a las procesiones de Zaragoza. El silencio de nuestras calles lo rompen exclusivamente los tambores y la música fúnebre. Valladolid, que ofrece la oportunidad de contemplar la mayor y más valiosa colección de escultura en plena calle, va a recibir en estos días el mayor aluvión de forasteros de su historia. No sabemos si habrá sitio para todos.

MAXIMO

ACTUALIDAD GRAFICA

Los viajes turísticos

La gente quiere viajar y las agencias de viajes lo saben. No ha de extrañarnos, por tanto, que de forma continua se nos advierta de lo interesante que puede resultar el disfrutar de esos incomparables rincones que tantas veces hemos admirado en el «No-Do» antes que en la televisión, allá, por donde se precipitan las aguas del Niágara, o las verdes praderas que parecen envolver toda Inglaterra, o bien, ahora que están cada vez más de moda, esos rincones nevados de Centroeuropa, que tantas veces se han utilizado para anunciar un vermouth.

Ayer asistimos a una proyección de películas dirigidas a un posible turismo por parte de la Agencia Vincit. Los salones de la Caja de Ahorros Popular estaban llenos, y es que la gente, de verdad, tiene ganas de asomarse al exterior. Luego lo hará o no lo hará, que depende todo de las posibilidades económicas y a pesar de esas nuevas normas autorizando a disponer de más dinero en los desplazamientos al exterior —si mal no recordamos aun no han entrado en vigor— quién más y quién menos echa cuentas para ver si, por lo menos, puede hacer una escapadita a Santander, que queda muy a mano y todos son de casa. Pero acuden a estas proyecciones. Más de uno, pensando en esa quiniela que le resuelva el problema económico y ya se ve a lomos de los caballitos enanos atravesando la provincia del Ulster. Claro que éste no es buen momento para hacer dicha travesía; pero eso no lo dicen en la película turística. O para viajar por carretera por la alta Escocia, en busca de fantasmas, lana de cordero y ese whisky que dicen que allí sabe más a whisky. Otros se limitan a asomarse a través de la pantalla a ese mundo nuevo que se ofrece, capaz de satisfacer a todos en cualquier época del año, con el colorido festejo del relevo de la guardia en Buckingham o la llegada de Su Majestad al Parlamento; el mercado de Portobello, la obligada visita a Cambridge, donde la toga parece sustituir a la gabardina en los estudiantes de los diversos centros... Otros, por fin, y no son los menos, en espera de que la suerte les favorezca y consigan llevarse a casa ese regalo que, obsequio de la Compañía aérea correspondiente, se sortea al final de las proyecciones.

Luego, a casa. Los números no van a salir, por lo que el viaje habrá de dejarse para otra ocasión. La realidad de este Valladolid, estos días que anteceden a la Semana Santa, tiene también sus pequeños motivos de satisfacción, aunque no cubran las aspiraciones de quienes se sienten viajeros y buscan el primer hueco en el trabajo para hacer una escapada, aunque tan sólo sea a visitar esas otras maravillas, más modestas, de que disponemos en nuestra provincia. Los viajes dentro de la Península, por otro lado, van resultando cada vez más cómodos y quizá, cuando ya estemos hartos de ver España, hagamos una escapada hasta Inglaterra, en ese ferry que escapa de Santurce varias veces a la semana. Por de pronto, hoy ha entrado en funcionamiento el nuevo tren con Madrid, ese rápido que tanto se anhelaba, más cómodo que los «chispas», más rápido también, para mecernos durante tres horas y cuarto. El vuelo, desde Villanubla, con Barcelona, parece haberse acortado algo —cuarenta minutos escasos cronometramos hace unos días—, quizá como consecuencia del nuevo avión que nos deja ver Valladolid chiquitito, arropando ya al río, mientras sube a lo que nos dicen que es su techo normal de crucero, permitiéndonos asomarnos también, como en el cine turístico, a ese mundo maravilloso de los horizontes nevados.

Las agencias de viajes saben mucho del espíritu viajero de las personas y con estas proyecciones lo que hacen es hacer aún más intensa dicha necesidad y a la vez ofrecer un viaje, acrecentando así el conocimiento y la cultura.—**RICARDO.**

la gente

TONY LEBLANC

No sé cuántas personas y personajes hay dentro de él. En realidad, no sé si con quien he estado hablando es Tony Leblanc o Ignacio Fernández Sánchez, que es como se llamaba hasta hace treinta y tantos años. El dice que son dos personas distintas. Yo las veo estrechamente unidas. En la vida y en el éxito...

—Y hablando de éxitos, ¿cuánto te dura el de este espectáculo?

—Ya van dieciocho meses.

—¿Y no te parece demasiada "paloma"?

—Pues no, mientras la gente no se canse. Además, no es una paloma, sino tres. Paloma, palomita y palomera.

—En serio; ¿te parece justo explotar una frase así?

—En principio, la frase es mía y puedo explotarla. Además, el éxito no lo da una frase, sino todo el espectáculo. Si el espectáculo es malo, no hay frase que lo sostenga, por muy popular que sea.

—¿Por qué tiene tan mal cartel la revista?

—Sí que lo tiene, pero no me lo explico. Lo que yo digo en una revista es de color rosa comparado con lo que dicen los actores en "El buscón", de Quevedo, por ejemplo. Y lo que enseñan las vedettes, tampoco es nada con lo que puede verse en cualquier playa.

—¿A qué personaje le estás más agradecido?

—Tal vez a "Cristobalito". Me ha dado muchos éxitos porque es un niño, y los niños siempre caen bien.

—¿Qué eres, un actor, un autor o un empresario?

—Yo creo que las tres cosas. Ante todo, actor, y por añadidura, las otras dos.

—¿Como empresario te ha ido tan bien que como actor?

—En el teatro, sí. En el boxeo, no. Cogí una mala época y me metí donde no me llamaban. Legrá quiso hacerme desistir, pero no le hice caso y la armé. En la noche que dí dos Campeonatos de Europa perdí un millón ochocientas mil pesetas.

—¿Te has arruinado alguna vez?

—Dos veces. Con "La isla con tomate" y con el boxeo.

—¿Ahora eres millonario?

—No me sobra el dinero, pero vivo bien. Lo que gano lo invierto.

—¿Cuánto darías por tener veinte años menos?

—Creo que no me interesaría tener veinte años menos, porque tampoco tendría los ocho hijos que ahora tengo. Bueno... creo que van a ser nueve muy pronto. Puedes darlo como primicia.

—¿Ni siquiera porque tu pelo fuera auténtico?

—Ni siquiera por éso. Yo creo que el pelo es lo menos importante en una persona. Por ejemplo, es más importante la dentadura, y yo la tengo fuerte y sana. Hay cientos de miles de personas con la dentadura postiza, que es más antihigiénico, y con peluquín no somos tantos.

—¿Fuera del teatro eres Tony Leblanc?

—Me llaman Tony hasta en mi casa; pero en cuanto salgo del escenario soy un hombre distinto, que le gusta divertirse con su familia y olvidarse un poco de los problemas del teatro.

—¿Las has pasado estrechas para llegar al éxito?

—He hecho de todo. Primero fui boxeador y después futbolista. Jugué en el Chamberí, en Tercera. Y en el teatro he tenido que luchar bastante, aunque las cosas me han salido bien, generalmente.

—¿Te arrepientes de algo?

—De nada. Soy un hombre feliz. Yo mismo me sorprendo de ser tan feliz.

Iba a empezar la función. Tony, otra vez a la lucha. En cuanto la "paloma" se canse de volar, empezará a preparar un espectáculo fabuloso en el teatro de Colsada, en Madrid. Se titulará "Esta es mi vida" y será otro éxito. A Tony le he visto con muchas ganas; vamos, "hecho un mulo"...

J. M. ORTEGA

INSTANTANEA

UN ROTULO DUPLICADO

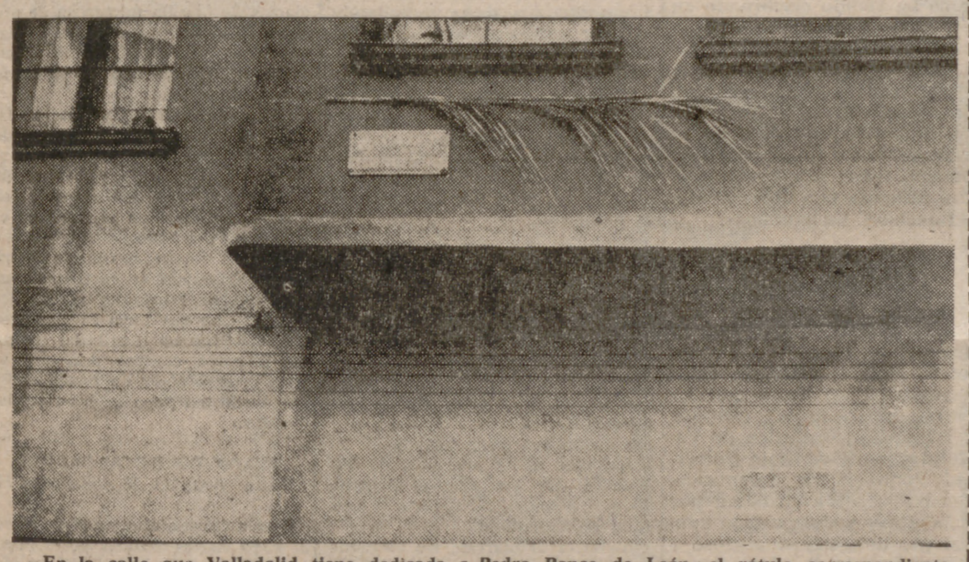

En la calle que Valladolid tiene dedicada a Pedro Ponce de León, el rótulo correspondiente está duplicado. Hay uno nuevo y otro viejo. Es decir, que un buen día se programó el cambio, pero los que lo llevaron a cabo olvidaron el rótulo antiguo. Y no es que esta pequeña deficiencia pida pan a nadie; pero las cosas bien hechas... La placa vieja debe ser eliminada en cualquier tiempo muerto de los trabajadores encargados de este servicio.

(Foto Carvajal.)

EL DOMINGO DE RAMOS

De toda la liturgia pasionaria, la jornada más bella y popular es la del Domingo de Ramos. En la conmemoración nazarena, ese día ha comenzado la tragedia; ya se presienten malos momentos, pero aún no se han consumado. Y la gente, nosotros, vemos el desfile de las palmas todavía más como fiesta rutilante, primaveral, que como símbolo del drama del Gólgota, que el orbe católico evoca durante la semana que en esta fecha se inicia...

Nuestros pueblos y ciudades ofrecen por doquier sus palmas y ramas de olivo. Hay como una sutil brisa de la naturaleza; es la manifestación vegetal, primaria, sencilla, más hermosa del año. Y las procesiones, en la dulce mañana abrileña, en las que van jóvenes y niños interpretando las secuencias palestinianas, resultan tan vistosas como emocionantes.

Precisamente en los últimos tiempos se ha dado más relieve, el debido relieve al Domingo de Ramos en numerosos pueblos de Castilla, que antes casi sólo limitaban estos motivos externos al Jueves y Viernes Santo y al Domingo de Resurrección. El Domingo de Ramos tiene ahora una honda calidad y una gran perspectiva como amoroso y multitudinario espectáculo.

Al fin, hoy como ayer... Cristo iba seguido de una muchedumbre delirante que le aplaudía y testimoniaba su cariño. Esto no lo olvidaron sus jueces en el momento de dictar la sentencia contra Jesús de Nazaret, que firmaba Poncio Pilato, gobernador de la Judea, en el año XVIII de Augusto, Emperador de Roma. Y a cuya firma seguían las de esa caterva de hombres de leyes, sacerdotes, fariseos y «representaciones» del pueblo.

Así constaba en el infamante documento condenatorio:

«...Porque aquí, congregando y juntando muchos hombres ricos y pobres, no ha cesado de mover tumultos por toda Judea, haciéndose Hijo de Dios y Rey de Jerusalén, con amenazarles la ruina de esta Ciudad y de su Santo Templo, negando el tributo al César y habiendo aún tenido el atrevimiento de entrar con ramas y triunpho y con parte de la pleve dentro de la Ciudad de Jerusalén y en su Santo Templo...»

De este documento se han conocido varias copias en nuestro país y en algunas épocas fueron divulgadas. Hace justamente cien años que en un periódico madrileño se reproducía íntegramente, aportada por un escritor avilesino. Parece que procedía del Reino de Nápoles. Todas las copias, por supuesto, casi idénticas en su forma y absolutamente iguales en su fondo, al venir de su única fuente originaria.

"Paso" del Trasiado de Jesús, en Sevilla.

* * *

La historia se repite; nadie lo puede negar... Las palmas en honor y gloria del Redentor —en la liturgia el Domingo de Ramos— fueron después un testimonio más, una agravante, que sus verdugos adujeron contra El. A Jesús de Nazaret le llevamos en palmas, en triunfo, un día, y luego, un año y otro año —en la misma liturgia el Jueves y el Viernes Santo— le crucificamos y le damos muerte alevosa.

De este modo, en consecuencia terriblemente natural, tras el luminoso desfile de las palmas y ramos de olivo: «Cristo en olor de muchedumbres», viene el prendimiento, la flagelación, la cruz, la expiración: «Cristo en la columna», «Cristo crucificado», «Cristo muerto»...

Eternamente ésto acaece en la conmemoración pasionaria y en el alma de los humanos; que intentan lavarse las culpas cuando la semana cierra su broche con el «Cristo resucitado»..., hasta la Semana Santa venidera.

MIGUEL GARCIA DE MORA

(FYRESA)

La Hermandad de Retirados de los Tres Ejércitos celebró la festividad de su Patrón

Ayer, la Hermandad de Retirados de los Tres Ejércitos celebró la festividad de su Patrón, San Hermenegildo, con una misa en San Felipe Neri.

El acto fue presidido por el Capitán General y los generales con mando en la Región, así como el presidente de la Hermandad, el coronel don Manuel Belmote Díaz, y el concejal del Ayuntamiento, don Rafael Yáñez, en representación del Alcalde.

SUCESOS

Accidente de tráfico

En la carretera de Zaragoza a Portugal, en el término de Traspinedo, el turismo OR-26.539, conducido por Milagros Velasco Colino se salió de la calzada volcando, resultando con heridas graves la conductora y con lesiones leves su acompañante, Manuel Piri Martín.

CHOQUE DE CAMIONES

En el kilómetro 127 de la carretera nacional 620 (Burgos-Portugal), el camión BA-27.042, conducido por Emilio Fernández Lera, chocó contra el M-277.727, que conducía Felipe Alvarez López. No hubo desgracias personales, resultando los dos vehículos con desperfectos.

Mañana, la Procesión de las Palmas

Saldrá a las doce, de la Catedral

Los actos religiosos del Domingo de Ramos comenzarán a las nueve y media de la mañana con la solemne bendición de las palmas por el señor Arzobispo, en la Santa Iglesia Catedral. A continuación, procesión litúrgica con la asistencia de representaciones de todas las cofradías.

A las doce saldrá la Procesión de las Palmas por la puerta principal de la Catedral. El desfile procesional estará compuesto por los niños de la catequesis, escuelas y colegios de Valladolid, con el «paso» de «La entrada triunfal del Señor en Jerusalén», acompañado por la cofradía de la Santa Vera-Cruz.

El itinerario a seguir será el siguiente: Cascajares, Plaza de Cánovas del Castillo, Regalado, General Mola, Santiago, Plaza Mayor, Ferrari, Fuente Dorada, Vicente Moliner y Platerías, hasta llegar al templo de la Santa Vera Cruz. Desde el balcón principal de la iglesia, el señor Arzobispo dará la bendición a los niños situados frente al templo.

EL TRASLADO DEL CRISTO DESDE LAGUNA DE DUERO

Por la tarde se eefctuará el tradicional traslado desde Laguna de Duero, por la Cofradía de las Siete Palabras, del Santísimo Cristo, que se venera en esta localidad.

Alrededor de las ocho de la noche llegará a Valladolid, y en el Paseo de España se incorporarán a la procesión las autoridades y representaciones de las cofradías, continuando por el Paseo del Príncipe, Plaza de Zorrilla, Santiago, finalizando en la iglesia parroquial del mismo nombre.

¡EMPRESARIO!

En cada puesto de su empresa habrá un profesional mejor capacitado si sus trabajadores siguen un curso de Promoción Profesional Obrera del Ministerio de Trabajo.

EL SANTO DEL DIA

SAN JUSTINO, FILOSOFO Y MARTIR († 165)

El glorioso filósofo y antiguo apologista y mártir San Justino fue hijo de Prisco, de linaje griego, y nació en Nápoles Flavia, ciudad de Palestina. Desde su mocedad se dio mucho a las letras humanas y al estudio de la filosofía y se ejercitó en las sectas de los estóicos, peripatéticos y pitagóricos, con gran deseo de saber la verdad; y hallando en todos ellos poca firmeza, los dejó y se dio a la filosofía de Platón, por parecerle que era más grave y mas cierta y segura para lo que él pretendía, que era alcanzar la sabiduría y con ella entender y ver a Dios. Para poder, pues, mejor atender a sus estudios se retiró a un lugar apartado, vecino del mar, donde estando ocupado y absorto en la contemplación de las cosas divinas se le presentó un viejo varón, con quien trabó plática, y entendiendo que era filósofo platónico y lo que buscaba en sus estudios, le desengañó que no lo hallaría en los libros de los filósofos, sino en los profetas y en los santos, a quienes Dios había alumbrado y abierto los ojos del alma para comprender los misterios y verdades del cielo. Con ésto se fue el anciano, y San Justino no le vio más, pero quedó muy encendido en el amor a la verdad e inclinado a leer los libros de los cristianos en que se halla. Por estos medios entró Cristo Nuestro Señor en el corazón de Justino, y de filósofo platónico y maestro de otros le hizo filósofo cristiano y discípulo suyo. Escribió un libro maravilloso y divino en defensa de la fe cristiana en el año 150, como él mismo dice, y lo dio al emperador Antonio Pío, el cual, después de haberlo leído, hizo publicar en Asia un edicto en favor de los cristianos, mandando que ninguno, por ser sólo cristiano, fuese acusado ni condenado. Pero muerto Antonio se recrudeció la persecución y fue acusado por un enemigo suyo llamado Crescente, vicioso y abominable. Mandó el prefecto prender en Roma a nuestro Santo, y después de haberle hecho azotar, dio sentencia de que fuese degollado con otros seis compañeros, como se dice en las Actas de su martirio que escribieron los notarios de la Iglesia.

EL SOL, LA LUNA Y LAS ESTRELLAS

Hoy, sábado, día 14 de abril de 1973. Van transcurridos 103 días del presente año y faltan 262 para llegar a 1974. El Sol ha salido a las 6 horas y 38 minutos y se pondrá a las 19 horas y 52 minutos. La Luna, que es creciente en Cáncer, sale a las 17 horas y 4 minutos y se pondrá a las 3 horas y 46 minutos.

ESPECTACULOS

AVENIDA.—A las 5, 7,45 y 10,45: "101 dálmatas" (1).

CALDERON.—A las 5, 7,45 y 10,30: "Don Quijote cabalga de nuevo" (2). Estreno.

CAPITOL.—Desde las 4,30: "En un mundo nuevo" (2) y "El hombre orquesta" (2).

CARRION.—Compañía de Revistas de Tony Leblanc. A las 7,45 y 11: "Paloma, palomita, palomera".

CERVANTES.—Desde las 4,15: "El desafío de los gigantes" y "Gracias y desgracias de un casado del año 2" (3).

COCA.—A las 5, 7,45 y 10,45: "Buen funeral, amigo..., paga Sartana". Estreno.

DELICIAS.—Desde las 4: "Rachel, Rachel" (3 R.) y "Bandidos" (3).

EMBAJADORES.—Desde las 4,30: "La gatita y el buho" (4) y "Los espías matan en silencio" (3).

GOYA.—Desde las 4,30: "Yo soy Trinidad" y "Nadie huye eternamente" (3).

LAFUENTE.—Desde las 4,30: "Valor sin recompensa" y "Una cuerda al amanecer".

LOPE DE VEGA.—A las 5, 7,45 y 10,45: "Huída del planeta de los simios" (2). Estreno.

REX.—Desde las 4,30: "El Alamo" (3) y "Tarzán en el Amazonas" (2).

ROXY.—A las 5, 7,45 y 10,45: "¿Dónde vas, Alfonso XII?" (2).

ZORRILLA (Sala de Arte y Ensayo).—A las 5, 7,45 y 10,45 "La calle 42".

CULTOS

EXPOSICION DEL SANTISIMO

Santiago.—A las 6 30 de la tarde; a las 7,30, rosario, reserva y misa.

Esclavas.—De nueve de la mañana a 6,30 de la tarde.

Reparadoras.—De 8.30 de la mañana a las 6,00 de la tarde.

San Pablo.—A las 6,30 de la tarde, rosario; a las ocho, misa.

PENITENCIAL DE NUESTRO PADRE JESUS NAZARENO

Cultos cuaresmales: Todos los días, santa misa a las 9,30. Por la tarde, santo rosario comentado.

Sábado: Sabatina a la Santísima Virgen por los enfermos y agonizantes.

Domingo: Misas a las 9,30 y de cofradía a las 12. Por la tarde, reparación universal con Exposición del Santísimo.

EJERCICIOS ESPIRITUALES PARA JOVENES

Del 14 al 18 de abril se celebrará en Villagarcía de Campos una tanda de Ejercicios Espirituales para jóvenes (chicas), organizados por la Congregación Mariana (Hijas de Jesús).

PARROQUIA DE LA INMACULADA (PP. Franciscanos)
Reflexiones cuaresmales

Señoritas mayores, padre Pedro Urrutia. Hoy, último día, a las ocho y media de la tarde.

CONFERENCIAS CUARESMALES PARA HOMBRES

Hoy, último día de Conferencias Cuaresmales. Orador, el P. Carlos Amigo Vallejo, de la Orden Franciscana, profesor del Seminario de Santiago de Compostela.

PARROQUIA DE LA INMACULADA

(PP. Franciscanos)

Domingo de Ramos.—A las 10,45, bendición de ramos y misa; 19,30, solemne Vía Crucis y adoración del «Lignum Crucis».

Jueves Santo.—A las 10,00, Vía Crucis y confesiones; 17,00, misa rezada y comunión; 18,00, misa rezada y comunión; 19,00, misa concelebrada y oficios solemnes.

Viernes Santo.—A las 8,00, procesión con la Cruz Desnuda hasta el «4 de Marzo»; 17,00, oficios solemnes y comunión.

Sábado Santo.—A las 10,00, Vía Crucis solemne y confesiones; 23,00, Vigilia Pascual. (Se puede comulgar en la noche y el día siguiente).

Domingo de Pascua.—Se suprime la misa de las ocho de la mañana

SANTUARIO NACIONAL DE LA GRAN PROMESA

Cultos de Semana Santa

Domingo de Ramos: Bendición y santa misa, a las 9,45.

Jueves Santo: Oficio litúrgico a las seis de la tarde.

Viernes Santo: Oficio litúrgico a las cinco de la tarde.

Sábado Santo: Oración litúrgica y santa misa a las once de la noche.

MISAS VESPERTINAS EN VISPERAS DE FIESTA DE PRECEPTO

5,30: Padres Jesuítas (Salesas) y San Isidro Labrador (junto al Mercado Central).
6,30: San Antonio (Pinar de Antequera.
7,00: Iglesia de Nuestra Señora del Rosario (La Rubia) y Parroquia de San Ignacio.
7,15: La Antigua.
7,30: Iglesia de San Lorenzo, iglesia de San Martín, iglesia de San Miguel, iglesia de San Pío X, iglesia de Padres Agustinos Filipinos, iglesia de San Pedro Apóstol, Santuario Nacional, Jesuítas (Salesas), La Victoria, Santa Teresa y San Mateo Apóstol (Anunciata).
8,00: Parroquia de San Martín, Penitencial de las Angustias, iglesia del Inmaculado Corazón de María, iglesia de la Inmaculada Concepción, iglesia de Santo Domingo de Guzmán, iglesia de Padres Dominicos de San Pablo, iglesia de la Santa Vera Cruz, iglesia de San Juan Bautista, iglesia de San Ildefonso, iglesia de Santa María Magdalena, iglesia de Santiago Apóstol, iglesia del Santísimo Salvador, iglesia de Padres Carmelitas de San Benito, iglesia del Dulce Nombre de María (Canterac), iglesia de Escuelas de Cristo Rey (Maruquesa), Nuestra Señora del Carmen, iglesia de San Andrés, parroquia de San Nicolás, parroquia de San Francisco de Asís, parroquia de Santa María de Duero y Padres Capuchinos.
8,15: Corazón de Jesús (Jesuítas).
8,30: Sagrada Familia (Agustinas-Puente Colgante) y parroquia de Santa María Micaela.
9,00: Iglesia de la Paz (para jóvenes), Padres Dominicos (San Pablo) y Padres Carmelitas (San Benito).
9,15: Corazón de Jesús (Jesuítas).

Jornada Eucarística de los hombres en la Catedral

Llega a su culminación el desarrollo de las Conferencias Cuaresmales para hombres en la Santa Iglesia Catedral, que durante la presente semana han estado a cargo del P. Carlos Amigo Vallejo, de la Orden Franciscana.

Esta noche tendrá lugar el final de aquéllas. Está anunciado que asistirá el señor Arzobispo.

Se celebrará la santa misa, habrá homilía y se distribuirá la Sagrada Comunión.

A partir de las siete de esta tarde, en la Catedral, habrá suficiente número de confesores. La participación en la misa será valedera para el cumplimiento del descanso dominical. Recordándose que el ayuno eucarístico habrá de observarse una hora antes, por lo menos, del momento de la comunión.

TIEMPO PERDIDO

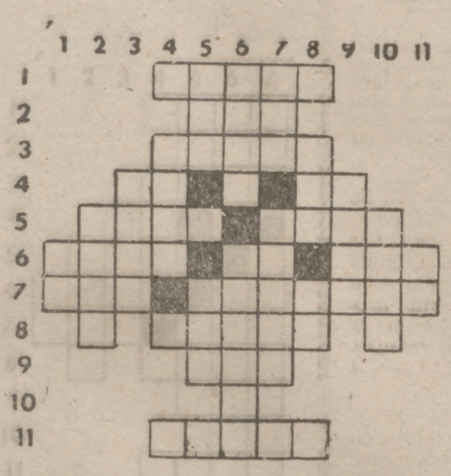

HORIZONTALES. — 1: Que sabe a miel. 2: Carraspera. 3: Hurta cosas pequeñas. 4: Deidad egipcia. Se encamina. 5: Tunante. Casta de manzana pequeña y chata. 6: Aflicción profunda. Terminación verbal. Prefijo que denota prioridad. 7: Dueña. Líquido incoloro y volátil de olor fuerte y agradable. 8: Viento de la parte del Nordeste. 9: Antigua medida de longitud. 10: Vocal. 11: Grave.

VERTICALES.—1: Letra turca. 2: Sospecho. 3: Cada uno de los caracteres que emplean en la escritura los antiguos escandinavos. 4: Batracio. 5: Letra griega. Piedra sagrada. 6: Cada una de las partes en que se divide un todo para su distribución. Aloe, planta liliácea. 7: Tueste. Llave (en la lucha). 8: Terminación de los numerales. Interjección. 9: Blancura resplandeciente. 10: Río italiano. 11: Interjección.

JEROGLIFICO

QUIERO AUMENTO DE SUELDO

LAS SOLUCIONES, EN LA SECCION DE ANUNCIOS ECONOMICOS

CONFERENCIAS

«LA IGLESIA EN EL LIBRO DE LOS HECHOS»

Ayer se celebró la última conferencia del ciclo sobre «La Iglesia en el Libro de los Hechos», que se ha venido celebrando en «Fe y Desarrollo». El padre Mínguez, del Instituto Bíblico de Roma, habló sobre «Tensión escatológica como constitutivo eclecial». Igualmente ayer concluyó el ciclo de coloquios mantenidos por sacerdotes y religiosos sobre el mismo tema, interviniendo el padre Mínguez con el tema «La proclamación kerigmática».

CURSO DE DERECHO MATRIMONIAL

Continúa celebrándose en el Colegio de Abogados el Curso de Derecho Matrimonial y Procesal Canónico, interviniendo don José Rodríguez González, provisor del Tribunal Eclesiástico de Valladolid y profesor de la Universidad Pontificia de Salamanca, quien habló sobre «Nulidad por miedo grave» y «Separación temporal por abandono malicioso y restauración de la vida conyugal».

FRANCISCO JAVIER MARTIN ABRIL, EN MEDINA DEL CAMPO

Esta tarde, a las ocho y media, en la Sala Cultural de la Caja de Ahorros Provincial en Medina del Campo, pronunciará una conferencia sobre el tema «Madrigal en el aire de Medina del Campo», don Francisco Javier Martín Abril.

CURSO DE ORIENTACION UNIVERSITARI

Está dispuesto que los alumnos inscritos en el Curso de Orientación Universitaria han de abonar a la Universidad la tasa correspondiente a las Pruebas de Madurez del COU.

A fin de que la recaudación se lleve a efecto, la Universidad ha autorizado que dicha recaudación se lleve a cabo a través de los siguientes Bancos:

Alumnos de la provincia de Santander. En el Banco de Santander en Santander y sus sucursales en Torrelavega y Reinosa.

Alumnos de la provincia de Burgos: En el Banco Hispano Americano en Burgos y sus sucursales en la provincia.

Alumnos de la provincia de Álava: En el Banco de Bilbao en Vitoria y sus sucursales en la provincia.

Alumnos de la provincia de Palencia: En el Banco Central en Palencia y sus sucursales en la provincia.

Alumnos de la provincia de Guipúzcoa: En el Banco de Vizcaya y sus sucursales de la provincia.

Alumnos de la provincia de Valladolid: En los Bancos Central, Ibérico, Español de Crédito y Castilla, de Valladolid.

Al hacer el ingreso, los alumnos no aportarán documento alguno y el Banco les proveerá del resguardo individual justificativo del pago, advirtiéndose que en dicho resguardo ha de consignarse claramente el nombre y los dos apellidos de alumno (no de otra persona que en su nombre hiciera el pago).

El importe de esta tasa asciende a la cantidad de cuatrocientas ochenta pesetas para los alumnos de matrícula ordinaria; doscientas cuarenta pesetas para los beneficiarios de familia numerosa de primera categoría, y gozando de exención total los beneficiarios de segunda categoría que no precisan resguardo alguno.

Los alumnos beneficiarios de familia numerosa conservarán junto el resguardo que les entregue el Banco, una fotocopia del carnet de beneficiario de familia numerosa que ha de estar en vigencia en el momento del pago.

Para la formalización de matrículas, obtención de certificaciones, solicitud de admisión o cualquier otra gestión que haya de realizarse en las distintas facultades, escuelas u otros centros docentes, se hace preciso estar en posesión del resguardo del pago de las tasas indicadas.

PLAZO DE RECAUDACION

Hasta el día 19 de mayo de 197

Los alumnos que no formalicen el pago en los Bancos en el plazo señalado, podrán hacerlo en las oficinas de la Universidad (Plaza de Santa Cruz) durante los treinta días siguientes, con un recargo por demora del diez por ciento.

RADIO Y TELEVISION

LA VOZ DE VALLADOLID

TARDE-NOCHE.—16,00: ¡¡¡Show a 180!!! 19,00: Club de oyentes. 19,45: "El Ballenato". 20,00: Club Juvenil. 21,15: Retransmisión de la Santa Misa desde la iglesia del Sagrado Corazón de los PP. Jesuitas. 21,55: Segundo noticiario. 22,00: Diario hablado de Radio Nacional. 22,30: Ultimo minuto deportivo. 22,45: Música selecta. 23,00: Retransmisión en diferido del Pregón de Semana Santa de Medina de Rioseco, por don Jaime Delgado Martín, director general de Cultura Popular. 23,30: Hombres en ruta. 24,00: Dos voces en la noche. Sigue Hombres en ruta. 00,30: Lectura de programas y cierre.

RADIO VALLADOLID

TARDE-NOCHE.—16,00: Música ácida. 17,00: "Los 40 principales". 18,00: Lo español de las 40". 19,00: "Populares de las 40". 20,00: "La primera de las 40". 21,00: "Las 40 en cadena". 21,30: Notas notables. 22,00: Las noticias de Radio Nacional. 22,25: Plaza Mayor. 22,35: Voces y canciones. 23,00: "Ustedes son formidables". 24,00: Tino Show. 1,00: Edición de madrugada. 1,15: Lectura de programas y cierre.

RADIO POPULAR

TARDE-NOCHE.—16,00: Grandes del disco. 16.30: Viaje a Hispanoamérica. 17,00: Concierto. 18,00: Estrellas de la canción. 19,00: Angelus. 19,05: Cante hondo. 19.30: Gitanos. 20,00: A fondo. 20,30: Pequeño recital. 20.45: Temas sinfónicos. 21,00: Fondo musical. 21,15: Ultima hora. 21,30: Santo Rosario. 21,45: Linea tres. 22,00: Diario hablado de Radio Nacional. 22.30: Ventana de la caridad. 22.35: Influencia de jazz 23.30: Noche de ronda. 00,25 Dice la Biblia. 00.27: Lectura de programas. 00,30: Cierre.

FRECUENCIA MODULADA

TARDE.—15.55: Apertura y lectura de programas. 16,00: Primicia musical. 16.30: El hombre y la vida con música. 17.00: Estudio pirata. 17.30: Festival. 18.00: Tiempo para los clásicos. 19,00: Lectura de programas y cierre.

VHF

PARA HOY

TARDE
16,00: Primera sesión: "Los viajes de Gulliver".
17,30: Rugby. Trofeo Cinco Naciones. Irlanda-Francia.
19,10: Avance informativo.
19,15: Vuestro amigo Quique.
19,30: "Subasta de triunfos", programa concurso.
20,30: Planeta azul.

NOCHE
21,00: Informativo especial.
22,00: Divertido siglo. 1925.
23,30: "Centro Médico".
00,30: Ultimas noticias.
00,35: Oración, despedida y cierre.

PARA MAÑANA

MATINAL
10,45: Carta de ajuste.
11,00: Apertura y presentación.
11,01: La fiesta del Señor y Santa Misa.
12,30: Unidad móvil. Campeonato del Mundo de Tenis de Mesa.

SOBREMESA
14,00: Concierto.
15,00: Avance informativo.

TARDE
15,20: Tarde para todos. Incluye los siguientes espacios: A todo ritmo "Los dos mosqueteros". Zoo Loco. Slip y Slap. Un conjunto. Música y humor. Avance informativo. Eric Badicton. 181 segundos con Sandra y Willy. Cómo es quién. El humor. Mundo camp. Joe Rigoli. Estrellas invitadas.
20,00: Fútbol. Barcelona-Gijón.

NOCHE
22,00: Noticias del domingo.
22,20: Estrenos TV.: "Un caso elemental de asesinato".
23,55: Estudio estadio.
00,10: Ultimas noticias.
00,15: Tiempo para creer.
00,25: Oración, despedida y cierre.

UHF

18,30: Carta de ajuste.
18,55: Presentación y avances.
19,00: Deporte en la 2. Pelota. Vizcaya-Navarra.
20,30: "Furia".
21,00: Meridiano cero.
22,00: Crónica 2.
22,30: Ficciones.
23.30: Nocturno.
00,30: Ultima imagen.

FARMACIAS HOY HAYEN GUARDIA

Duque de la Victoria, 20. Queipo de Llano, 6. Plaza de San Juan, 5. Paseo de San Isidro, 45. Avenida de Santa Teresa, 24. María de Molina, 14. Paseo de Zorrilla, 96. Arca Real, 28.

PARA MAÑANA

Regalado, 10. Plaza Mayor, 2 Paseo de Zorrilla, 7. Labradores, 55. Plaza de San Pablo, s/n. Dársena (esquina a Fuente el Sol). Muro, 8. Carretera de Circunvalación (Paseo de San Isidro).

ESTUDIANTE:

En el caso de necesitar una intervención quirúrgica, la Mutualidad del Seguro te amparará en la asistencia médica y farmacéutica, incluidos antibióticos y gastos de quirófano, así como el alojamiento en sanatorios particulares. Infórmate en el Instituto Nacional de Previsión.

EXAMENES DE CONDUCIR

ASPIRANTES DECLARADOS APTOS EL DIA 11

Velasco Criado, Miguel, A-1; Alonso García, Angel, A-2; Giménez Dual, Antonio, A-2; Sánchez Hernández, Jenaro, A-2; Barrio Fernández, Vicente, A-2 y B; Alonso Cuadrado, Adolfo, B; Carballo González, Felipe, B; Carrasco Sierra, Jesús, B; Catalina Revenga, Concepción, B; Cruz Fraile, María Pilar, B; Espinosa de los Monteros Llanos, Alfonso, B; Fernández Bornego, Manuel, B; García Alonso, Arturo, B; García García, Luis Angel, B; Gil Sanz, Daniel, B; Giraldo Niño, Jaime, B.

Lara Pinacho, Félix, B; López Medina, Francisco, B; Lorenzo Rubio, César, B; Martín Encinas, Pedro, B; Martín Hernández, Eugenio, B; Medina del Val, Cándida, B; Montero Rojo, Vicente, B; Pérez Martín, Tomás, B; Ponce Sánchez, Senén, B; Prieto Fito, María Purificación, B; Rello Nieto, María Isabel, B; Rodríguez Bellod, María Dolores, B; Rodríguez Espinosa, Alejandro, B; Rodríguez Llanos, Baltasar, B; Romero Albadalejo, Eliseo, B; Rosa Alonso, Fernando, B; Urquizu Marqueta, Tomás, B; Zurdo Conde, Santiago, B; Rozas del Cura, Lucio, B-T.

EXAMEN PARA EL DIA 18
Primera convocatoria

1, Rodríguez Marcos, Luis Miguel, A-2; 2, Fernández Otero, José María, A-2 y B; 3, Fuente Fernández, Félix, A-2 y B; 4, García Sanz, Pablo, A-2 y B; 5, Montes Fernández, Avelino, A-2 y B; 6, Olalla Cuesta, Victoriano, A-2 y B; 7, Pomar Cobo, José Miguel, A-2 y B; 8, Rincón Moya, Miguel Angel, A-2 y B; 9, Román Cobos, Carlos, A-2 y B; 10, Vázquez Barbado, José Carlos, A-2 y B.

11, Bustamante de Rodrigo, Francisco, B; 12, Cantalapiedra Casado, Angel José, B; 13, Castro Bernal, José Antonio, B; 14, Castro Gutiérrez, Valeriano, B; 15, Criado Pérez, Julián, B; 16, Elera Testera, Felipe, B; 17, Escobar González, María de las Merceeds, B; 18, Frías de Andrés, Felipe, B; 19, Frutos Mena, Castro, B; 20, Gayte Trueba, María Luisa, B; 21, García Martín, Carlos, B; 22, García Pérez, José Antonio, B; 23, González Lora, José María, B.

24, Herrero Almanza, Angel, B; 25, Hidalgo Fortuna, Juan Antonio, B; 26, Higuera Lorenzo, Tomás, B; 27, Izquierdo Fernández, Miguel Angel, B; 28, Lázaro Martínez, Oscar, B; 29, León Abia, Ignacio, B; 30, Llorente Martín, Francisco, B; 31, Martín Arribas, José Antonio, B; 32, Martín Garrido, Tomás, B; 33, Martín Rodríguez, Rafael, B; 34, Mateos Cubo, Andrés, B; 35, Mauro Rodríguez, Benito, B; 36, Nieto González, María Rosa, B.

37, Peña Alejo, Isaac, B; 38, Pérez Gil, Bernabé, B; 39, Redondo Zayas, Vicente, B; 40, Rodríguez Alonso, Tomás, B; 41, Rodríguez Hernandez, Gregorio, B; 42, Rosa Sancho, Anastasio, B; 43, Rueda Campiñas, Francisco, B; 44, Rupérez García, María de los Dolores, B; 45, Sacta Frías, Félix, B; 46, Samaniego Bravo, Diego, B; 47, Sanzo Alvarez, Gervasio, B; 48, Sobas Bueno, Pedro, B; 49, Suena Allende, Antonio, B.

Caso de no aprobar, quedan citados en segunda y tercera convocatorias para los días 25 próximo y 2 de mayo, respectivamente.

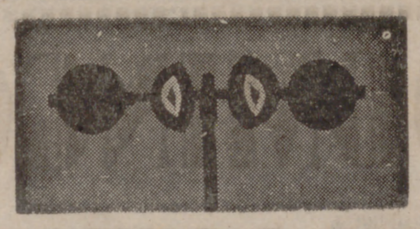

EL TIEMPO

CIELO DESPEJADO

INFORMACION TECNICA

Bajas: de 1.012 milibares en 35º Norte, 10º Oeste; de 998 milibares en 67º Norte, 16º Este, y de 1.008 milibares en 47º Norte, 21º Este. Alta de 1.034 milibares en 52º Norte, 20º Oeste. Hay nubosidad en el Cantábrico oriental y en puntos aislados del litoral mediterráneo. En altura tenemos flujo del Oeste sobre la Península. El chorro discurre por Suiza con rumbo Sureste y sobre Túnez con dirección Este.

INFORMACION NACIONAL DEL TIEMPO

Ayer se registraron chubascos en el Cantábrico oriental y cuenca alta del Ebro, que dieron cinco litros por metro cuadrado en Santander, tres en Bilbao y dos en San Sebastián. En Mahón y en la isla de La Palma, cantidades inapreciables. En las demás regiones españolas hubo cielo poco nuboso o despejado. Los vientos soplaron flojos del primer cuadrante y las temperaturas subieron algo. Durante la noche la nubosidad se ha extendido al litoral catalán y se han medido dos litros por metro cuadrado en el aeropuerto de Barcelona y unas décimas en Santander, Bilbao y Vitoria. Las temperaturas mínimas han sido de un grado bajo cero en Salamanca y Soria, de 11 grados positivos en Almería, de 2 a 12 grados en Baleares y de 15 a 16 grados en las capitales canarias.

LOCALIDAD	*TEMPERATURAS máx. ayer*	*mín. hoy*	*Agua recogida en 24 horas*
MADRID	19	3	0,0 lts. m2
AVILA	13	0	0,0 » »
BURGOS	10	2	0,0 » »
LEON	16	1	0,0 » »
PALENCIA	12	3	0,0 » »
SALAMANCA	18	—1	0,0 » »
SEGOVIA	15	1	0,0 » »
SORIA	11	—1	0,0 » »
ZAMORA	16	2	0,0 » »
VILLANUBLA	14	1	0,0 » »
VALLADOLID	15	2	0,0 » »

PREDICCION GENERAL PARA ESPAÑA
(Válida hasta medianoche)

Nuboso con riesgo de alguna precipitación débil en el Cantábrico, con vientos del Norte, y en el área del Estrecho con levante. Nuboso en Cataluña, Baleares y Canarias. Poco nuboso o despejado en el resto de España. Ascenso de las temperaturas.

(DATOS FACILITADOS POR EL SERVICIO METEOROLOGICO NACIONAL)

Procesiones de Semana Santa

LUNES SANTO, 16.

A las ocho y media de la noche saldrá de la Iglesia Penitencial de la Santa Vera-Cruz la Procesión del «Santísimo Rosario del Dolor».

MARTES SANTO, 17.

A las ocho y media de la noche saldrá de la Iglesia Parroquial de San Andrés y de la Penitencial de Nuestra Señora de las Angustias la Procesión del «Encuentro de la Santísima Virgen con su Hijo en la calle de la Amargura». Se celebrará en la Plaza de la Universidad, delante de la misma fachada.

A las once y cuarto de la noche saldrá de la Iglesia Penitencial de la Santa Vera-Cruz la «Peregrinación de la Promesa».

MIERCOLES SANTO, 18.

A las ocho y media de la noche se celebrará, en la Plaza de España, el Vía Crucis Procesional. Las catorce estaciones estarán señaladas por tapices y cruces, cubriendo las mismas las Cofradías y Hermandades Penitenciales.

A las once y media de la noche saldrá de la Iglesia Parroquial de San Martín la Procesión de «La Piedad».

JUEVES SANTO, 19.

A las seis de la tarde saldrá de la Iglesia Parroquial de Santa María Magdalena la Procesión de «Penitencia y Caridad».

Recorrido: Paseo Ramón y Cajal, Chancillería, Madre de Dios (hasta la Prisión Provincial), regresando por Madre de Dios, Chancillería, Gondomar, Avenida de Santa Teresa, San Juan de la Cruz a la Residencia de «Onésimo Redondo», continuando las cofradías hasta sus iglesias respectivas.

A las ocho y media de la noche saldrá de la Iglesia Parroquial de Nuestra Señora del Carmen (Delicias) la Procesión de «Nuestra Señora de la Amargura».

A las nueve y media de la noche saldrá de la Iglesia Parroquial de San Pedro Apóstol la Procesión de la «Sagrada Cena».

A las once de la noche saldrá de la Iglesia Penitencial de Nuestro Padre Jesús Nazareno la Procesión de la «Peregrinación del Silencio».

A las doce de la noche saldrá de la Iglesia Conventual de Santa Ana la Procesión «Penitencia del Santo Entierro».

VIERNES SANTO, 20.

A las cuatro y media de la mañana saldrá de la Iglesia Penitencial de Nuestra Señora de las Angustias la Procesión de «Sacrificio y Penitencia»

A las nueve de la mañana recorrerá el Pregón las calles de la ciudad, anunciando el Sermón de las Siete Palabras, que dará comienzo a las doce en la Plaza de Fuente Dorada, ante el «paso» de «El Señor Crucificado entre los ladrones», que pronunciará el padre Juan José Moreno Holgueras.

A las ocho de la noche saldrá de la Iglesia Penitencial de Nuestra Señora de las Angustias la grandiosa «Procesión General de la Sagrada Pasión del Salvador».

Cofradía: La Sagrada Cena. Paso I: «La Sagrada Cena».

Cofradía: La Oración del Huerto. Paso II: «La Oración del Huerto».

COFRADIAS Y «PASOS»

Cofradía: Hermandad de Nuestro Padre Jesús atado a la Columna. Paso III: «El Azotamiento del Señor». Paso IV: «El Señor atado a la Columna».

Cofradía: Nuestro Padre Jesús Resucitado. Paso V: «Las lágrimas de San Pedro».

Cofradía: Hermandad del Santo Cristo de los Artilleros. Paso VI: «Ecce Homo».

Cofradía: Nuestro Padre Jesús Nazareno. Paso VII: «Nuestro Padre Jesús Nazareno».

Cofradía: Santo Cristo del Despojo. Paso VIII: «Camino del Calvario». Paso IX: «Preparativos para la Crucifixión». Paso X: «Santo Cristo del Despojo».

Cofradía: Santísimo Cristo del Perdón. Paso XI: «Santísimo Cristo del Perdón».

Cofradía: Exaltación de la Cruz. Paso XII: «La elevación de la Cruz».

Cofradía: Siete Palabras. Paso XIII: «¡Señor, perdónalos, que no saben lo que hacen!» Paso XIV: «¡Madre ahí tienes a tu Hijo!» Paso XV: «Sed tengo». Paso XVI: «En tus manos encomiendo mi espíritu». Paso XVII: «El Señor entre los dos ladrones». Paso XVIII: «Cristo en la Cruz».

Cofradía: El Descendimiento. Paso XIX: «El Descendimiento».

Cofradía: Nuestra Señora de la Piedad. Paso XX: «La Quinta Angustia».

Cofradía: Nuestra Señora de la Vera-Cruz. Paso XXI «Nuestra Señora de la Vera-Cruz».

Cofradía: Venerable Orden Tercera de San Francisco. Paso XXII: «La Santa Cruz».

Cofradía: Santo Entierro. Paso XXIII: «Cristo Yacente».

Cofradía: Santo Sepulcro. Paso XXIV: «Santo Sepulcro».

Cofradía: Penitencial de Nuestra Señora de las Angustias. Paso XXV: «Nuestra Señora de las Angustias».

Recorrido de la Procesión de la Sagrada Pasión del Salvador: Angustias, Plaza de Onésimo Redondo, Portugalete, León de la Catedral, Cánovas del Castillo, Fuente Dorada, Ferrari, Plaza Mayor, Santiago, Plaza de Zorrilla, General Franco, Gamazo, Plaza de Madrid, Plaza de España, Duque de la Victoria, Regalado, Cascajares, Catedral, Plaza del Portugalete, Plaza de Onésimo Redondo y Angustias, frente a cuya iglesia se entonará la Salve final.

A las doce de la noche saldrá de la Iglesia Penitencial de Nuestra Señora de las Angustias la Procesión de «La Soledad».

DOMINGO DE RESURRECCION, 22

A las doce de la mañana saldrá de la Iglesia Parroquial de Santiago y de la Iglesia Conventual de San Benito la Procesión del «Señor Resucitado y de la Virgen de la Alegría».

OTROS ACTOS

VIERNES SANTO

A las ocho de la mañana, la Cofradía de la Venerable Orden Tercera, de San Francisco, celebrará el «Vía Crucis Parroquial», saliendo de la Iglesia de la Inmaculada Concepción.

SABADO SANTO

A las ocho de la noche, y en la Iglesia Penitencial de la Santa Vera-Cruz, acto conmemorativo de la proclamación de la Santísima Virgen como Reina del Dolor.

DOMINGO DE RESURRECCION

A las ocho de la noche Besamanos a la Patrona de la ciudad, Nuestra Señora de San Lorenzo.

CONCIERTOS SACROS

Los días Lunes, Martes, Miércoles y Sábado Santos se celebrarán los tradicionales Conciertos Sacros de la Semana Santa de Valladolid.

PLENO DE LA COMISION PROVINCIAL DELEGADA DE PRECIOS

QUEJAS DE LAS AMAS DE CASA

Bajo la presidencia del Gobernador Civil se reunió el día 13 el Pleno de la Comisión Delegada de Precios.

Entre los asuntos tratados destacamos el informe del Jefe Provincial de Comercio Interior sobre actuaciones de dicho Servicio. Los expedientes incoados a partir del 2-2-73 son 62 y las multas impuestas ascienden a 131.000 pesetas. Las multas impuestas desde el 4-12-72 ascienden a 412.000 pesetas.

También se habló del precio máximo que puede fijarse a la leche no higienizada, de la revisión de tarifas del servicio público regular de transporte de viajeros por carretera y de la tarifa de dos colegios de enseñanza.

Asimismo se vio la evolución de los precios de artículos alimenticios desde la última junta y se le dieron los nuevos convenios nacionales de mayoristas abastecedores de carnes detallistas de vino y mayoristas de pescados.

Las amas de casa tuvieron una destacada intervención, quejándose de la deficiente calidad de las carnes congeladas que actualmente se reparten y de la subida de otros artículos no alimenticios, que tanto perjudican a las economías familiares. Solicitaron se gestionen la urgente vigencia del Código de la Alimentación.

El lunes, primer Concierto Sacro

El día 16, a las 10,30 de la noche, en la iglesia del Sagrado Corazón de Jesús, se celebrará el primer Concierto Sacro.

En este primero podremos escuchar a nuestra Orquesta de Cámara, con tres solistas de fama internacional, Pedro León (violín), Pedro Corostola (violoncello) y Luis Rego (piano), que bajo la dirección del maestro Spiteri interpretarán el Triple Concierto, para violín, violoncello, piano y orquesta, de Beethoven.

Ayer se celebró el "Día de Inglaterra"

Anoche, en la Caja de Ahorros Popular, se celebró el día dedicado a Inglaterra, organizado por la Oficina de Turismo Británico, la compañía aérea «British European Airways» y la colaboración de «Viajes Vincit». Acudió numeroso público, que salió satisfecho de los documentales proyectados. «Tres semanas en Gran Bretaña» fue el título del primero, un recorrido por Gales, Escocia, Irlanda e Inglaterra, comenzando en Winchester, con su famosa Catedral; la vida universitaria en Cambridge, el mundo de Londres y su mercado de Portobello, etc.

El acto terminó con el sorteo del obsequio de la Compañía «British European Airways», que fue entregado por el Jefe de Relaciones Públicas de «Viajes Vincit».

Empresario: Si existen dudas sobre la aplicación de la nueva Ley de Seguridad Social, el Ministerio de Trabajo ofrece información a través de sus órganos provinciales

PUBLICACIONES

CARTA DE ARTE

Los inversionistas franceses nacen frente a la crisis económica actual con buenas adquisiciones de objetos artísticos de oro y plata y joyas, en lugar de pintura. Piensan que así la compra es más segura, porque al valor artístico propiamente dicho se suma el valor intrínseco de los materiales nobles con que está confeccionado el objeto, según se dice en el último número de "Carta de Arte".

El número del mes actual de la revista, única en España dedicada a las ventas artísticas, incluye una copiosa información de las subastas, síntoma de la importancia que esta nueva actividad mercantil está alcanzando en España. En la sección del extranjero hemos visto una vajilla de porcelana china, compuesta de ciento dos piezas, por la que se pagaron doce millones de pesetas.

Resulta de interés para los aficionados el artículo dedicado a la cerámica de Sargadelos, porque además de las cotizaciones, se indican las características de los objetos y los grabados que diferencian las diferentes épocas de la fábrica.

El número se completa con acotaciones de diversas ventas y las secciones habituales de lectura de Prensa y reseñas de exposiciones en Europa.

Puede obtenerse mayor información solicitándola al apartado 10.219 de Madrid.

BOLSIN LOCAL

COTIZACION AL FINAL DE LA 2.ª QUINCENA DE MARZO

ACCIONES	
E. P. V. Series A a J.	100,— %
Industrial Castellana.	320,— %
Central Lechera	100,— %
Beloit y Segura	100,— %
FASA-RENAULT	243,— %
TAFISA	610,— %
La Cerámica	100,— %
Inmobiliaria	100,— %
"El Norte de Castilla"	330,— %
Hotel Conde Ansúrez.	100,— %
PRODES, S. A.	107,— %
Derechos acciones PRODES	9 Ptas.
Miñon, S. A., nominativas	800,— %
SENA, S. A.	100,— %
Compañía General de Inversiones	454,— %
OBLIGACIONES	
Electra Popular Vallisoletana:	
6% Serie D	80,— %
6,63% Serie E ...	80,— %
6,326% Serie F	79,— %
6, 3259 Serie G	90,— %
6,3259% Serie H ...	90,— %
6,3259% Serie I	85,— %
Industrial Castellana:	
6,95% Serie E 1962.	80,— %
6,95% Serie E 1964	80,— %
Fasa-Renault	102,— %

PESETAS NEGOCIADAS

Acciones:	
Hotel Conde Ansúrez, S. A.	150.000
La Cerámica, S. A.	48.000
PRODES, S. A.	2.000
Obligaciones 6%:	
Electra Popular Vallisoletana, 1949. Serie D.	5.000
Obligaciones 6,3259%:	
Electra Popular Vallisoletana, 31-3-65. Serie G.	74.000
Obligaciones 6,95%:	
Sociedad Industrial Castellana. Emisión 1962 ...	35.000

Derechos acciones PRODES, 11.147 derechos.

POR UN VALLADOLID MAS LIMPIO

colabore con el SERVICIO DE LIMPIEZA

AQUI RADIOTELEVISION ESPAÑOLA

agenda rtve. hoy destacamos

SABADO 14

tve

3,35 DE NORTE A SUR. A «Soria: caminos del Duero», patria adoptiva del gran poeta Antonio Machado, está dedicado hoy el programa.

4,00 PRIMERA SESION. «Los viajes de Gulliver». Film de dibujos animados de David Fleischer, creador de personajes tan populares como Popeye y Betty Boop.

5,30 RUGBY. Torneo de las Cinco Naciones. Transmisión, en directo, del último partido del Torneo Cinco Naciones, entre Irlanda y Francia.

9,00 SEMANAL INFORMATIVO. Programa informativo en el que se recogen las noticias más importantes de la semana y la información del último minuto.

7,00 DEPORTE EN LA 2 (Segunda Cadena). Desde el frontón de Sestao, los encuentros de pelota mano entre las Federaciones de Vizcaya y Navarra.

rne

7,30 CONCIERTO (Segundo Programa). Obras de Mozart, Debussy y Respighi, por la Orquesta Sinfónica de la RTVE, desde el Palacio de Congresos y Exposiciones.

8,05 MISION RESCATE (Tercer Programa). Información sobre las actividades de los «comandos» culturales que a lo largo y lo ancho de nuestra geografía trabajan para recuperar obras de arte.

11,00 CONCIERTO (Programa Nacional). Obras de Arriaga, Brahms y Mendelssohn, por la Orquesta Ciudad de Barcelona, dirigida por Rafael Ferrer.

DOMINGO 15

tve

12,30 UNIDAD MOVIL. Resumen de las jornadas finales del Campeonato del Mundo de Tenis de Mesa que se celebra en Sarajevo.

3,20 TARDE PARA TODOS. Programa «ómnibus» con telefilms, música, noticias y espacios para los públicos más diversos. La presentación corre a cargo de Juan Antonio Fernández Abejo y la cantante Rosalía.

8,00 FUTBOL. Transmisión del encuentro Barcelona-Sporting de Gijón.

10,15 CINE-CLUB. CICLO ADAPTACIONES LITERARIAS. Basada en la novela de André Versini, «Un abismo entre los dos», de Anatole Litvak, plantea un problema psicopatológico con un argumento dramático que resalta la personalidad de los protagonistas.

rne

3,30 LA OPERA DEL TERCER PROGRAMA. «Goyescas», de Granados, y «La vida breve», de Falla.

6,30 CONCIERTO (Segundo Programa). Transmisión, desde Salzburgo, del concierto del Festival de Pascua de Resurrección.

11,30 GRAN TEATRO (Tercer Programa). «La enemiga», de Nicodemi, en adaptación de Alfredo Marquerie. Protagonista: María Fernanda Ladrón de Guevara.

LUNES 16

tve

3,35 COMO ES, COMO SE HACE. Se presentan hoy las comunicaciones telefónicas paso a paso en su desarrollo técnico.

10,00 RITO Y GEOGRAFIA DEL CANTE (Segunda Cadena). «La saeta», uno de los cantes más difíciles, en las voces de «La Sayago». Antonio de Canillas y un grupo de aficionados de Puente Genil.

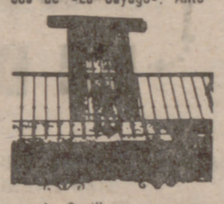

10,30 SOMBRAS RECOBRADAS (Segunda Cadena). «Los diez mandamientos», una obra clásica de la historia del cine, dirigida por Cecil B. de Mille, con Leatrice Joy, Rod la Rocque y Theodore Roberts en los principales papeles.

11,00 COMPAÑERA TE DOY. Carlos Larrañaga y María Luisa Merlo están hoy en plena Edad Media, incorporando a un señor feudal y a su esposa. El guión es de Alfonso Paso.

rne

9,45 NOVELAS FAMOSAS (Programa Nacional). «Pequeñeces», del padre Coloma, según adaptación de Juan José Plans.

1,05 PAGINAS DE UNA VIDA (Programa Nacional). El escritor Ramón Otero Pedrayo, de lunes a viernes, cuenta su vida mediante una serie de entrevistas con Emilio Díaz.

4,30 RADIO-NOVELA (Programa Nacional). «Lázaro, ríe», de O'Neill.

MARTES 17

tve

9,35 LA BOLSA DE LAS PALABRAS.

El lenguaje cotidiano, las palabras poco usuales, los términos incorrectos, son los protagonistas de este breve espacio a cargo del académico Joaquín Calvo Sotelo.

9,45 EL CINE. CICLO MARLON BRANDO: «DESIREE». Los amores tempestuosos de Napoleón y Desirée dan pie a la película de Henry Koster, que lleva por título el nombre de la famosa mujer de la que estuvieron enamorados el gran guerrero francés y el mariscal Bernardotte.

10,00 BIOGRAFIA (Segunda Cadena). Semblanza filmada de la vida y la obra de Ramón Gómez de la Serna. En el coloquio que enmarca la personalidad del escritor intervendrán Tomás Borrás, Gaspar Gómez de la Serna e Ioana Zlotescu.

11,00 ENCUENTRO CON LA MUSICA (Segunda Cadena).

rne

8,30 RUTAS ESPAÑOLAS DE LA PASION (Tercer Programa). Un espacio con guiones que reflejan las diferentes celebraciones con que España vive la Pasión de Cristo.

9,30 EL VAGABUNDO DE JUDEA (Tercer Programa). Estampas de la Semana Santa, personificadas en la figura de un vagabundo que recorre los caminos de Jerusalén.

más sobre la programación

* EN TORNO A UNA mesa, y durante dos cenas, gira el guión y el misterio de «En defensa de un derecho», que se emitirá dentro del espacio «Ficciones», de la Segunda Cadena. La obra está inspirada en la vida del escritor Daniel Defoe, y ha sido realizada creando un clima de tensión que mantiene el interés durante cuarenta y cinco minutos de duración.

* LA MISA DEL Domingo de Ramos será transmitida desde el monasterio de Santo Domingo de Silos, en Burgos. Al término de la Misa, la procesión de las palmas por el claustro del monasterio.

* EL LUNES, EN el Programa Nacional de RNE comienza la emisión de «Lo que el viento se llevó», la popular novela de Margaret Mitchell, que ha sido en la pantalla grande uno de los grandes éxitos económicos de la historia del séptimo arte. El director de la versión radiofónica es Domingo Almendros. Y los principales intérpretes: José María Rodero, Elvira Quintillá, María Luisa Merlo y José María del Río. La adaptación corrió a cargo de Daniel Zeballos.

directo desde prado del rey

* CINCO LARGOMETRAJES EMITIRA Televisión Española durante la Semana Santa. Los títulos son: «Los ángeles perdidos», de Fred Zinnemann; «Francisco de Asís», de Michael Curtiz; «Teresa de Jesús», de Juan de Orduña; «La Isla desnuda», de Kaneto Shindo, y «La canción de Bernadette», de Henry King.

* EL JUEVES 26 DE abril comienza a rodar por las carreteras levantinas la Vuelta Ciclista a España, en la que participa el campeonísimo Eddy Merckx. Televisión Española ofrecerá a sus telespectadores alrededor de diez minutos diarios filmados sobre las incidencias de la prueba y finales de etapa, en directo. La realización ha sido encomendada a Enrique Montes.

* PARA LA SERIE «El escritor y su obra», que Radio Nacional de España emite en su Programa Nacional, se cuenta con la colaboración de Gerardo Diego y Francisco García Pavón, que leerán en las próximas semanas algunas de sus páginas más destacadas.

* RAFAEL GIL SERA el protagonista del espacio «Páginas de una vida», que estará en antena el día 23 en el Programa Nacional.

* ESTA A PUNTO de comenzar la grabación del ciclo dramático «Cita con el teatro norteamericano», para el que se cuenta con una extensa nómina de figuras de nuestra escena.

SGCB2021

CALDERON

HOY 5, 7,45 y 10,30 HOY

ESTRENO

EL ULTIMO FILM DEL COMICO MAS GENIAL DE TODOS LOS TIEMPOS

DON QUIJOTE CABALGA DE NUEVO

Versión original y diálogos Carlos Blanco

con Fernando Fernán Gómez, María Fernanda D'Ocon, Mary Francis, Ricardo Merino y la colaboración de JAVIER ESCRIVA como CERVANTES

Fotografía Francisco Sempere · Música Waldo de los Ríos · Decorados Gil Parrondo · Director Roberto Gavaldon

Productores ejecutivos José Antonio Junceda Jacques Gelman

Eastmancolor Panavisión — Producción OSCAR P.C.S.A. de ESPAÑA y RIOMA FILMS S. A. de MEJICO

¡AL FIN, LA NOVELA DE CERVANTES ENCONTRO SU PELICULA!

Esta es la otra historia de Don Quijote...

¡LA QUE USTED NO CONOCE!

(AUTORIZADA PARA TODOS LOS PUBLICOS)

CON LLENOS IMPRESIONANTES CONTINUAN LAS EXHIBICIONES

!!2.ª SEMANA!!

CINEMA ROXY

HOY 5, 7,45 y 11 TOLERADA

Se despachan localidades para mañana

Como en MADRID, BARCELONA, VALENCIA... ¡TRIUNFA!

HOY, a las 7,45 y 11 — en el —

TEATRO CARRION

la Gran Compañía de Revistas de

TONY LEBLANC

con su fabuloso espectáculo a nivel europeo

PALOMA PALOMITA PALOMERA

original de Tony Leblanc, Gómez Segura y José Rivera

(Mayores de 18 años)

MAÑANA, DESPEDIDA

Se despachan localidades

MODERNO CINE LAFUENTE

HOY, desde las 4,30

Valor sin recompensa

Color, por Nino Manfredi — y —

Una cuerda al amanecer

Color, por Pierre Brice y Mónica Randall

(Mayores de 14 años y menores acompañados)

NUEVO CINE GOYA

HOY, desde las 4,30

YO SOY TRINIDAD

Color, por Glenn Saxon y Evelyn Stewart, y

Nadie huye eternamente

Color, por Rod Taylor y Lilli Palmer

(Mayores de 14 años y menores acompañados)

CINE REX

HOY, desde las 4,30

Y sigue sus exhibiciones en ¡TERCERA SEMANA!

EL ALAMO

Color, por John Wayne

Complementada con

Tarzán en el Amazonas

Color, por Mike Henry

(TOLERADAS)

CINEMA COCA

HOY

ESTRENO

5, 7,45 y 10,45

BUEN FUNERAL AMIGOS... PAGA SARTANA

Antonio Vilar · Daniela Giordano

George Wang

DIRECTOR ANTONY ASCOTT

Techniscope Technicolor

SARTANA, ENIGMATICO, AUDAZ, EN UN FILM QUE SUPERA LA EMOCION E INTERES DE LOS ANTERIORES

★

MIL EMOCIONES EN CADA SEGUNDO

★

UNA PELICULA DE ACCION, VIOLENCIA Y MUERTES; UNA PELICULA QUE GUSTA A TODOS

★

SARTANA DE NUEVO EN ACCION

★

(Mayores de 14 años)

AVENIDA

HOY A LAS 5, 7,45 y 10,45 HOY

¡¡MEZCLA DE REALIDAD Y FANTASIA, OTRA DELICIOSA OBRA MAESTRA DEL GENIO DE LOS DIBUJOS ANIMADOS!!

LA PELICULA DE DIBUJOS ANIMADOS QUE CAUSO MAS IMPACTO EN EL MUNDO

(Todos los públicos) — Localidades anticipadas

HOY A las 5, 7,45 y 10,45

¡¡ESTRENO!!

LOPE de VEGA

¡¡UNA INCOGNITA EN EL AIRE EN UN MUNDO ALUCINANTE!!

¿PUEDE LA PRIMERA PALABRA DE UN CHIMPANCE SER LA ULTIMA DE TODA LA HUMANIDAD?

20th Century-Fox presenta UNA PRODUCCION ARTHUR P. JACOBS (ESCAPE FROM THE PLANET OF THE APES) con RODDY McDOWALL / KIM HUNTER / BRADFORD DILLMAN / NATALIE TRUNDY / ERIC BRAEDEN / WILLIAM WINDOM / SAL MINEO y RICARDO MONTALBAN en ARMANDO MANZANERO producida por ARJAC Productions / dirigida por DON TAYLOR / escrita por PAUL DEHN / basada en obra de PIERRE BOULLE / música de JERRY GOLDSMITH / PANAVISION® COLOR DE LUXE®

(Mayores de 14 años y menores acompañados)

Localidades anticipadas

EMBAJADORES

Desde las 4,30

LA GATITA Y EL BUHO

por Barbra Streisand y George Segal, y

LOS ESPIAS MATAN EN SILENCIO

Color, por Emma Danieli y Erika Blanc

(Mayores de 18 años)

CAPITOL

Desde las 4,30, continua

EN UN MUNDO NUEVO

Eastmancolor

KARINA y su pandilla — Y —

EL HOMBRE ORQUESTA

Eastmancolor

LOUIS DE FUNES OLIVER DE FUNES

Mayores de 14 años y menores acompañados)

CERVANTES

Desde las 4,15

REG PARK en

El desafío de los gigantes

Technicolor, y

Gracias y desgracias de un casado del año 2

(TOLERADAS)

ZORRILLA CINE SALA ESPECIAL

A las 5, 7,45 y 10,45

(Descanso a la mitad)

¡¡El musical más famoso de toda la historia del cine!!

¡Un desfile de estrellas y de chicas preciosas a la mayor gloria del "SHOW"

LA CALLE 42

Versión original con subtítulos con Warner Baxter, Bebe Daniels, Dick Powell, Ruby Keeler, George Brent y Ginger Rogers

(AUTORIZADA PARA TODOS LOS PUBLICOS)

Rigen las tarjetas de "premiere" todos los días y funciones, inclusive festivos.

V.O. V.O. V.O. V.O.

DOMINGO DEPORTIVO

FUTBOL REGIONAL

PRIMERA PREFERENTE

R. Europa Delicias-Benavente, a las 5,45, en el Estadio Zorrilla.

PRIMERA CATEGORIA REGIONAL

Grupo segundo

Rácing Valladolid-Real Valladolid, a las 10,45, en la Federación.

A. D. Victoria-C. D. Laguna, a las 12,15, en el mismo campo.

U. D. Circular-San Pedro Regalado, a las 10,45, en El Pinar, campo número 1.

A. D. Jar-I. N. Colonización, a las 10,45, en El Pinar, número 2.

SEGUNDA CATEGORIA REGIONAL

Grupo tercero

C. D. Girón-At. Valladolid, a las 12,30, en El Pinar, número 1.

Pinar C. F.-La Flecha Gamo, a las 12,30, en El Pinar, núm. 1.

U. D. Santovenia-Azor C. D., a las 12, en Santovenia.

Grupo cuarto

Juventud Paz-R. J. Aramburu, a las 9, en El Pinar, número 2.

C. Telefónica-Arces, a las 12,30, en El Pinar, campo número 2.

Cenfarcas-C. D. Amiu, a las 4,30, en El Pinar, número 2.

La Góndola-C. D. Maggi, a las 3,30, en la Federación.

PRIMERA CATEGORIA JUVENIL

(Copa Presidente Federación)

Javieres Pincia-Rayo Juventud, a las 4,30, en El Pinar, número 1.

A. D. Ferroviaria-U. D. Nacional, a las 12,30, en San Agustín.

SEGUNDA CATEGORIA JUVENIL

Grupo primero

Vivero-San Agustín, a las 8,45 en el campo de la Federación.

Grupo tercero

Aguilas-A. D. Victoria, a las 9, en el Frente de Juventudes.

La Antigua-S. D. Rondilla, a las 9,30, en San Agustín.

PRIMERA CATEGORIA PROVINCIAL

Copa Presidente. Grupo primero

At. Peñafiel-Medina OJE.

Roalso Zaratán-Pozaldez.

Traspinedo-Castrodeza.

Grupo segundo

Cuéllar-Olmedo.

Tudela-Pedrajas.

Tordesillas-Cabezón.

SEGUNDA CATEGORIA PROVINCIAL

Grupo primero

Alcazarén-Luguillas.

Portillo-Olombrada.

Quintanilla-Montemayor.

Matapozuelos-Campaspero.

Cogeces-U. D. Valbuena.

At. Laguna-C. O. Católico.

La Parrilla-Hornillos.

Todos estos partidos de C goría Provincial se celebr a las cinco de la tarde en campos de los clubs citado primer lugar.

ESQUI EN L PINILLA

Situación del centro de rés turístico nacional y esta deportiva invernal La Pinil las dieciocho horas del vier día 13 de abril:

Cielo: totalmente despeja

Temperatura: 4 grados s cero en la estación meteo gica.

Viento: flojo del nordeste.

Carretera de acceso: libre nieve.

Altura de la nieve: La Car cota 1.500, no hay. Gran P cota 1.800, 15 centímetros. perplató, cota 2.000, 1,20 me Cervunal, cota 2.200, 1,80 me

Tipo de la nieve: "polvo".

Remontes mecánicos: Fu nan el telesilla y los tres t quíes.

Escuela de Esquí: Funcion

El domingo habrá misa a dos de la tarde, en el Glan tó, si el tiempo lo permite, las seis y media de la tarde La Carama.

POR UN VALLADOL MAS LIMPIO

colabore con el SERVICIO DE LIMPIEZ

¡ANUNCIESE EN ESTE DIA!

ANUNCIOS ECONOMICOS

CADA PALABRA, UNA PESETA - MINIMO, DIEZ PALABRAS

VARIOS

LA COOPERATIVA de Cultivadores de Remolacha de Castilla la Vieja (antes Sindicato Remolachero) ofrece a sus asociados en las mejores condiciones de calidad y precio toda clase de abonos nitrogenados, fosfatos y potasas. Almacenes en Valladolid, Medina del Campo, Peñafiel, Quintanilla de Onésimo, Olmedo, Valdestillas, Medina de Rioseco, Tordesillas, Mojados y Pollos. Entidad colaboradora del Ministerio de Agricultura y del Servicio Nacional de Cereales.

REMOLACHEROS: Las mejores semillas de plena garantía y calidad las encontraréis en la Cooperativa de Cultivadores de Remolacha de Castilla la Vieja. Patatas, alfalfa, maíz. Oficinas centrales en Valladolid: General Mola, 3. Teléfonos 222343 y 221762.

DKW furgón. Portes rápidos y económicos. Teléfono 224526.

Estos anuncios se reciben en la Administración de LIBERTAD, Santamaría, 2, y en las agencias de publicidad.

SOLUCION AL CRUCIGRAMA

HORIZONTALES. — 1: Melar. 2: Tos. 3: Ratea. 4: Ra. Va. 5: Tuno. Poma. 6: Pena. Ar. Pre. 7: Ama. Acetona. 8: Brisa. 9: Aba. 10: A. 11: Serio.

VERTICALES.—1: Pa. 2: Temo. 3: Runa. 4: Rana. 5: Eta. Ara. 6: Lote. Acibar. 7: Ase. Presa. 8: Avo. Ta. 9: Ampo. 10: Arno. 11: Ea.

SOLUCION AL JEROGLIFICO

DE ANTEMANO CONCEDIDO

OFERTAS DE TRABAJO

AGROPECUARIAS

DOS tractoristas. Aniceto Martín. Valbuena de Duero, Teléfono 60, o Valladolid, teléfono 236576. (Of. 8.280).

CONSTRUCCION

PINTORES. Huerta del Rey. Obra Focisa. Cooperativa San Francisco de Asís. (Of. 8.273).

ENCARGADOS de obra. Teléfonos 253341 - 256640. (Of. 8.254).

MAQUINISTA para retroexcavadora "Liebher", con experiencia mínima un año. Urbanizaciones y Caminos, Duque de la Victoria, 3, 2.º Oficina 14. (Of. 8.281).

HOSTELERIA

APRENDIZ mostrador. Bodegas Santos. Plaza Vadillos. (Of. 8.256).

DEPENDIENTES ayudantes con experiencia para cafetería. Gamazo, núm. 17.

FREGADORAS para hotel. Telf. 271400. (Oferta 8.262).

APRENDICES primero y segundo años. Bar Montesol. Plaza Universidad núm. 6. (Of. 8.265).

DEPENDIENTES mostrador. Restaurante Achuri. Val, 1. (Of. 8.278).

MOZO de interior y aprendiz. Hotel Imperial. (Of. 8.231).

MADERA

MODELISTAS, oficiales. A casados se les facilita vivienda. Teléfono 230137. (Of. 8.246).

METAL

TORNEROS y montadores electricistas con conocimientos de bobinado. Industrias Escalante. Cuesta del Manicomio. (Of 8.259).

MECANICO de reparaciones a domicilio. Formación a nivel de maestro industrial, servicio militar cumplido y carnet de conducir segunda. Escribir con detalles a Corberó, Avenida Burgos, km. 120, antes del día 19. (Of. 8.263).

PINTOR especialista pintura a pistola. Intrame. Carretera Villabáñez, kilómetro 0,8. (Of. 8.266).

AJUSTADORES, sold res y torneros. Tall López. Travesía de Villas. (Camino Viejo Simancas). (Of. 8.267

TUBEROS, montador soldadores, oficiales mera. Cesáreo Mart Esperanto, 13. (Of. 6.

OFICINAS

AUXILIAR administ vo, servicio militar plido. Escribir al ap do 83 con amplios d (Of. 8.261).

AUXILIAR administ vo masculino. Oficina Colocación. (Of. 8.269

AUXILIAR administ vo con conocimientos canografía y contabil y mecanógrafa. Lla teléfono 236005, de 4 (Of. 8.274).

TRANSPORTES

CONDUCTOR para mión. Teléfonos 2533 256640. (Of. 8.254).

CONDUCTOR prim para reparto en p Empresa Montaña. rretera Burgos, núm. (Of. 8.258).

VARIOS

LABORANTES para boratorio con conocim tos de química. C mer Duero. Zaratán. (Of 8.235).

CAMARERA de piso. legio Mayor Santa C (Of. 8.258).

PELUQUERO oficial mera. Yuguero. Gal núm. 3. (Of. 8.264).

APRENDIZA peluq Lucy. Paseo Zorrilla. (Of. 8.270).

APRENDIZ primer para farmacia. Tel 253630. (Of. 8.279).

PEONES especialistas ra fábrica de bover Vda. de Nieto. Poli Argales, Parcela (Of. 8.288).

CUPON PRO CIEGOS

DEL SORTEO CELEBRADO AYER 5

Premiado con 1.250 pesetas el número y con 125, todos los números terminados en

EL ESPIRITU DE ALTOS HORNOS

NUESTRA OBSESION ES ESTAR CADA DIA MAS CERCA DE NUESTROS CLIENTES. PORQUE DEPENDEMOS DE ELLOS.

Somos una siderurgia integral. Como tales, nuestra primera preocupación, nuestra primera obsesión es la calidad. La calidad de todos y cada uno de los aceros que producimos. Pero en Altos Hornos sabemos que en esto, como en todo, hace falta algo más que calidad. Hace falta servicio. Servicio completo. Y rápido. Y perfecto.

Por eso decimos que nuestra obsesión es estar cada día más cerca de nuestros clientes. Porque para dar servicio hay que estar cerca, encima de los clientes. Y lo estamos. Con nuestras nuevas Delegaciones. Con Delegados, Gestores, Supervisores y Metalurgistas siempre "al pie del cañón". Para resolver cualquier problema que se presente. En solo cuestión de horas. Porque nuestros clientes saben siempre adonde tienen que ir y con quién tienen que hablar en cada momento y de cada asunto. Para no andar perdiendo tontamente el tiempo. Que es oro para todos.

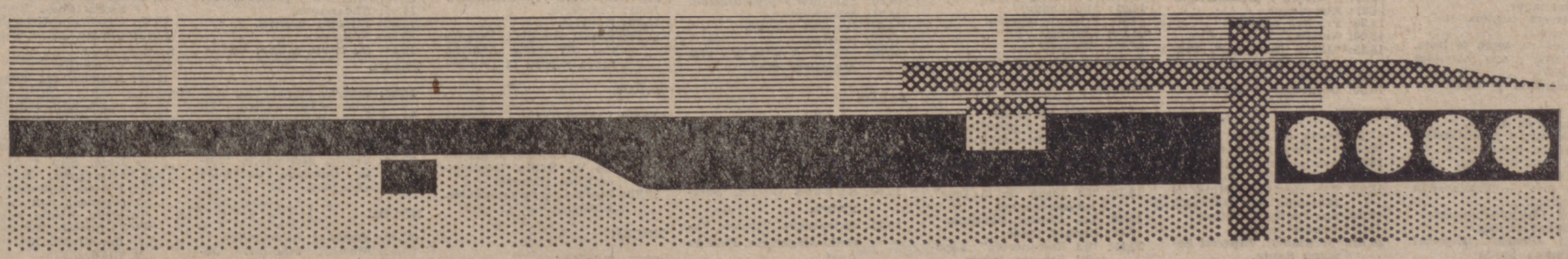

Altos Hornos de Vizcaya, S.A.

ACEROS NUEVOS PARA NECESIDADES NUEVAS

DELEGACION VALLADOLID:
Plaza de Tenerías, 18-1.º - Teléfono 236982
VALLADOLID

aurman

Récord remolachero en el Duero

El objetivo oficial dista del deseado en más de 600.000 toneladas

Los remolacheros de la cuenca del Duero dijeron en su día lo que había que decir y tomándolo muy en serio alcanzaron una serie de objetivos que todavía se santiguan muchos de lo conseguido en muy pocos años. Era el sueño de Onésimo Redondo, cuyo nombre lleva la primera azucarera cooperativa. Aquellas fuerzas industriales que parecían confabuladas contra los campesinos, fueron amainando, y hoy ya no es conocido aquel mal paisaje. La fabricación de azúcar es posible que no sea tan gran negocio como decían muchos, pero nunca malo si responde de ligeramente al precio o a poco que sea retocado, como dicen en términos extraños ciertos economistas. El final ha sido tajante: otra azucarera.

Siguiendo el ejemplo de la «edición» anterior. El Duero sigue siendo región acreedora a otro trato y si su principal riqueza pudiera ser lo cereal, se le ve irse de las manos. Cada vez se come menos pan; hace falta producir más maíz, más cebada y avena en busca de mejor ganadería. La remolacha iba bien. De un salto de veinte toneladas por hectárea de media, casi se ha pasado a una cifra doble, con marcas superiores a sesenta o más, que ahora no se miden por peso, sino por riqueza sacárica, de manera que la vieja cuenta ya no tiene carácter comparativo; pero los labradores, cuando dejan el camión o el carro sobre la báscula receptora, siguen hablando de tantas o cuantas toneladas, porque así se entienden mejor y antes. La fábrica príncipe, si no está enriqueciendo a las gentes del campo, las favorece. En ella no hay trabacuentas, ni líos.

No hay que ir más lejos en consideraciones. La provincia de Valladolid y la de Cádiz son las más cosecheras del país. En el pasado ejercicio recolector aquélla debió acercarse a 700.000 toneladas. Tal interés, con el de León, Burgos, Salamanca, Palencia, etc., se extiende como mancha de aceite y todo el mundo quiere sembrar remolacha porque es cultivo sufrido y apto en el clima de la Meseta norte, con ventaja sobre todos los restantes que, pagado a buen precio, no quieren perder, como parecía deducirse de la contingentación, que tan mal vista estuvo por los agricultores, preocupados con seguir cosechando raíces azucareras que «dan más que nada», donde poco más que nada es algo. Algo parecido acontece en Extremadura, pero más que en esta última región en la Mancha, donde las sembraduras crecen también, en tanto menguan en Aragón.

El objetivo oficial en el Duero viene a ser de 2,45 millones de toneladas, mientras el deseado —aun perdiendo algunas prerrogativas económicas—quisiera llegar a 3,1. Todo, se dice, antes de traer más azúcar, cuando podemos vender la nuestra, como está sucediendo ahora, vía Alicante.

Cierta estabilidad de precios del vino en la Mancha

Los viñedos ofrecen gran aspecto después del laboreo

El precio de cien pesetas ha sido o parece ser el tope de la loca carrera de precios del vino. Naturalmente, digan lo que quieran, también hay caldos más baratos. Lo que pasa es que pocas veces, como ahora, se valoran justamente, y los nacidos en la última campaña, increíblemente, están saliendo como no estaba previsto, a pesar de las podredumbres que llevaban los racimos antes de entrar en los lagares.

Insistimos: hay vinos más baratos de esos veinte duros hectogrado, y también más caros. En la Mancha se observa cierta estabilidad de precios, por más que en la provincia de Murcia —Jumilla, Yecla, Lorca, etc.— salen partidas a más de 110 pesetas. Y, como extraño contraste, se vende más vino que nunca, como jamás se comen más tomates que cuando están de tres a cuatro duros en el mercado. Esperemos a ver en qué queda todo ello. Hay mucho vino, pero no en poder de los viticultores, sino en el del comercio, que, digan lo que quieran, se abstiene de seguir adquiriendo por lógico temor.

Hace pocos días —relativamente—, se reunieron representantes de actividades vitivinícolas con el fin de celebrar este año una Feria Monográfica del Vino, en Valencia. Al acto asistieron también personajes relevantes de Alicante, Castellón y Murcia. Después de las labores y las lluvias, los viñedos ofrecen buen aspecto.

La vacunación contra la fiebre aftosa, principal objetivo actual

La vacunación para combatir la fiebre aftosa parece único objetivo ganadero español. No se puede hablar de precios, apenas, aunque sí de importaciones. En términos generales, cabe admitir que se nota cierta estabilidad con respecto a lo vacuno, lanar y porcino, por decir algo. Los terneros de recría llevan la mejor parte.

Como novedad, en Cataluña, muchas explotaciones avícolas están transformándose para dedicarse a la recría del cordero precoz.

Las últimas nevadas reforzarán los embalses

La extensión cereal sembrada es mayor que la de 1972

Se espera una superior cosecha de cebada y avena

Confesemos que las nubes no se condujeron como estaba previsto y escrito. Aguas y fríos se retrasaron uno o dos días. Cambió el ciclo meteorológico casero en la tarde del sábado, 7, y no antes. Sin embargo, cerró la semana anterior satisfactoriamente en el campo interior del país con gozo para cerealistas, viendo de nuevo el suelo llovido, granizado o nevado, ésto es, con agua abundante, como sucedió el mismo lunes, el martes y... casi el miércoles, aunque amainó por el Sur, sensiblemente.

El panorama dominguero último fue escandalosamente invernal. Seis o siete horas consecutivas nevando en Soria y su provincia, así como en Burgos, Palencia, Avila, Segovia, León, Valladolid, Oviedo, Santander, Bilbao, San Sebastián, Vitoria, etc., aparte de toda la zona afectada por la Cordillera Central, con absurdas novedades en la región Levantina —Castellón, principalmente— recuerdan una fenomenología impropia, aunque pudiéramos traer a este comentario noticias de nevadas, lejos de las serranías, hasta del mes de junio. Y de la mano del granizo y las nevadas vinieron las heladas hasta de cinco grados bajo cero en zonas donde hay casetas del Servicio Meteorológico Nacional, lo que significa singulares mínimas que dentro de la primera decena de abril han sorprendido; pero, mucho más, considerando que desde el día 4 las máximas fueron demasiado altas, hasta señalar 25° centígrados.

Este inesperado frío —retrasado en esas fechas citadas con relación al avance empírico redactado en esta sección en el servicio anterior— ha producido grandes beneficios y también perjuicios, si bien la diferencia ha sido tan fuerte que no cabe relación formal. La cosecha de almendras, muy en precario ya, ha padecido rudo golpe. El resto de los frutales de las provincias interiores, poco o nada, salvo el arbolado de rincones apacibles de los que precipitan sus flores asomándose al cielo antes de la cuenta.

En general, digamos que el «refresco» vino bien, animando la salida de las últimas avenas sembradas, así como las cebadas tercas en esconderse. Los patateros que «plantan» ahora en busca de cosecha anticipada —son las patatas de media estación— también se frotan las manos de alegría, soñando que ya no han de venir heladas en mayo. Los remolacheros, por un lado iban sembrando y de otro, iban saliendo plantitas minúsculas, liberadas ya de la pulguilla a costa de fresco de los días siguientes. Todos los retrasos habidos, los que procedían de la exageración lluviosa de otoño, se han compensado ahora tras una sequía que mediado marzo resultaba preocupante. Los campesinos se sienten ahora contentos del premio al cabo de que la mentalidad operada en su manera de trabajar, generosidad en fertilizantes y mecanización a todo trapo. Hace exactamente un mes, el miedo al fracaso parecía provocar momentos angustiosos, lo que era inadmisible, de cara a la primavera. Hace dos años se barruntó lo peor y pocas veces o nunca se llegó tan lejos en abundancia cosechera final.

Los embalses amenazaban esta vez más que en ocasiones anteriores por falta de volúmenes con que hacer frente a la hora de regar, salvo los que cuentan con sus pozos para crear lluvias por aspersión. Las reservas de nieve almacenadas en las crestas de las cordilleras, ésto es, en las cabeceras de los ríos, van a garantizar, una vez más, que habrá agua para fecundar tierras y energía eléctrica que garantice la riqueza creada por España, país proporcionalmente más rico que ningún otro en dichos embalses. Fuera del clima europeo —con excepción de la cinta verde de los Pirineos— si regamos se debe al esfuerzo de los agricultores, del brazo de la técnica que en los últimos años —y pudiera ir más lejos si fuéramos más desprendidos para favorecer los subdesarrollados (?) secanos— ha hecho casi locuras. En fin, con lo que llovió en marzo y lo nevado en abril, aquello de la correlación lluviosa aplicada a los cereales podrá ser impresionante realidad.

Según nuestros cálculos, la extensión cereal sembrada ahora —toda ya— es mayor que la de 1972 y, a tenor con esta arrancada primaveral, cabe esperar superior cosecha de cebada y avena que la pasada.

La "cosecha" de aceite de oliva pasó de 450.000 toneladas métricas

Está generalizándose la siembra de girasoles en todo el país

Todavía no "hemos" saldado la cuenta de la producción de aceite de oliva al cabo de traerla y llevarla, casi desde el mes de noviembre. Sin datos demasiado concienzudos, nos permitiríamos sugerir las siguientes cifras, en la idea de pecar de cortos y nunca de largos, no sólo a tenor de avances y especulaciones como por lo bien que respiran los oleicultores, con premio a su trabajo, a pesar de que no acaban de conseguir lo que tienen derecho. Creemos —y nos podemos equivocar, como es lógico— que la zafra conseguida será de 456.500 toneladas, distribuídas así: Norte y Duero, 1,60 Tm.; Ebro, 15,2; Nordeste, 23; Centro, 52,6; Levante, 25,1; Extremadura, 30,0; Andalucía oriental, 175,0, y Andalucía occidental, 134 por mil.

Recientemente, durante una visita a Jaén, el Ministro de Agricultura dijo públicamente en relación con el arbolado olivarero que se encuentra en marcha un programa de reestructuración de dicho cultivo capaz de abrir al oleicultor las mejores esperanzas, pidiéndoles, por otra parte, que se conviertan en comercializadores de sus propios productos. Y como nada mejor que predicar con el ejemplo, el Ministro entregó 152 cheques a otros tantos campesinos por importe de diecinueve millones de pesetas en concepto de auxilios económicos concedidos para trabajos de reconversión del olivar.

Y mientras siguen las faenas del campo en tal economía, digamos que el girasol se está abriendo paso en el mercado. Los precios van desde 31 pesetas kilo de su aceite. En Andalucía están sembrando a más y mejor y poco a poco irán perseverando la tarea hasta las provincias del Norte. En Palencia van a montar una extractora, si bien en las zonas más meridionales andan con miedos por temor al mildeu. En cuanto al cártamo, 1973 será su año, a juzgar por las grandes superficies fecundadas y ya fuera de la tierra, brindando aspecto prometedor después de las últimas precipitaciones.

La exportación de aceite de oliva no va al paso presumido inicialmente. Por el contrario, siguen pesando bastante los tres duros largos para el oliva virgen. ¿A cómo saldría el kilo en destino? Lo que va mal es la mercancía de orujos, que apenas tiene atractivo, lo contrario sucedido a comienzos de temporada. Como curiosidad, Portugal durante la campaña 1971-72 importó 18.612 toneladas de Túnez; 17.590, de España; 2.952, de Francia, y 1.149, de Marruecos.

Precios medios de la semana: Refinado de oliva, primera, 50 pesetas kilo; hasta un grado de acidez, 48,75; hasta uno y medio, 48,25; hasta dos, 47,25, y hasta tres, 46,25. Refinado de orujo, 39.

ELECTRA POPULAR VALLISOLETANA, S.A.
CORTE de SUMINISTRO de ENERGIA ELECTRICA

DOMINGO, DIA 15 DEL ACTUAL

CAPITAL.—*Desde las 9 hasta las 12 horas, aproximadamente.* Sector «Alemania».

Desde las 9 a las 12 horas, aproximadamente.—Centro de transformación: Sector «Alemán».

RURALES.—*Desde las 8 a las 14 horas aproximadamente.*—Línea a 13,2 Kv. de «Las Luisas» a Dueñas y los centros de transformación de Estación Cubillas, Cubillas, Aguilarejo y «El Vínculo».

POR UN VALLADOLID MAS LIMPIO

colabore con el SERVICIO DE LIMPIEZA

Obras son amores y no buenas razones. No digas, pues, que amas a los demás si no estás dispuesto a demostrárselo de alguna manera. ¿Y hay alguna mejor que darle parte de tu sangre, sin peligro para ti, sabiendo que quizá con ello le salves la vida?

Solicita información o inscríbete en la Hermandad de Donantes en la Residencia "ONESIMO REDONDO" o en los periódicos y emisoras locales

PROGRAMAS DE TVE PARA LA PROXIMA SEMANA

LUNES

SOBREMESA

13,45: Carta de ajuste.
14,00: Apertura y presentación.
14,01: Almanaque.
14,30: Primera edición.
15,00: Noticias.
15,35: Cómo es, cómo se hace.
16,00: "Mamá y sus increibles hijos".
16,30: Despedida y cierre.

TARDE

17,45: Carta de ajuste.
18,00: Apertura y presentación.
18,01: Avance informativo.
18,05: La casa del reloj.
18,25: Con vosotros: "El pájaro loco". — "Frankestein Junior".
19,30: Los Chiripitifláuticos.
19,40: Buenas tardes.
20,15: "El silencio". Especial Semana Santa.

NOCHE

21,00: Telediario.
21,35: El octavo día.
21,45: "Un, dos, tres..., responda otra vez".
23,00: "Compañera te doy".
23,30: Veinticuatro horas.
24,00: Oración, despedida y cierre.

UHF

20,00: Carta de ajuste.
20,25: Presentación y avances.
20,30: "Tiro Loco".
21,00: Jazz vivo.
21,30: Telediario 2.
22,00: Rito y geografía del cante.
22,30: Sombras recobradas: "Los diez mandamientos". 1923.
00,45: Ultima imagen.

MARTES

SOBREMESA

13,45: Carta de ajuste.
14,00: Apertura y presentación.
14,01: Almanaque.
14,30: Primera edición
15,00: Noticias.
15,35: "Juego de letras". Programa concurso.
16,00: "Arnie".
16,30: Despedida y cierre.

TARDE

17,45: Carta de ajuste.
18,00: Apertura y presentación.
18,01: Avance informativo.
18,05: La casa del reloj.
18,25: Con vosotros: "Mutsy el fantasma". — "Pan-Tau".
19,30: Los Chiripitifláuticos.
19,40: Buenas tardes.
20,15: "Jerusalén". Especial Semana Santa.

NOCHE

21,00: Telediario.
21,35: La bolsa de las palabras.
21,45: El cine. Ciclo Marlon Brando: "Desiree". 1954.
23,45: Veinticuatro horas.
00,10: Oración, despedida y cierre.

UHF

20,00: Carta de ajuste.
20,25: Presentación y avances.
20,30: ¡Mas lejos!
21,30: Telediario 2.
22,00: Biografía. Ramón Gómez de la Serna.
22,50: "Llamada".
23,00: Encuentro con la música.
24,00: Ultima imagen.

MIERCOLES

SOBREMESA

13,45: Carta de ajuste.
14,00: Apertura y presentación.
14,01: Almanaque.
14,30: Primera edición.
15,00: Noticias.
15,35: "Nichols".
16,30: Despedida y cierre.

TARDE

17,45: Carta de ajuste.
18,00: Apertura y presentación.
18,01: Avance informativo.
18,05: La casa del reloj.
18,25: Con vosotros: "Los chicos del espacio".
18,50: "El juego de la foca". Juego-concurso.
19,30: Los Chiripitifláuticos.
19,40: Buenas tardes.
20,15: "El desconocido". Especial Semana Santa.

NOCHE

21,00: Telediario.
21,35: Datos para un informe.
22,00: "Tres eran tres".
22,30: "Sam Cade".
23,30: Veinticuatro horas.
24,00: Oración, despedida y cierre.

UHF

18,45: Carta de ajuste.
19,10: Presentación y avances.
19,15: Baloncesto. Torneo Antonio Magariños: Club Estudiantes-Selección de Lisboa.
21,00: Grandes intérpretes.
21,30: Telediario 2.
22,00: Estudio abierto.
00,30: Ultima imagen.

JUEVES

SOBREMESA

13,45: Carta de ajuste.
14,00: Apertura y presentación.
14,01: Almanaque.
14,30: Primera edición.
15,00: Noticias.
15,35: "De la A a la Z", programa-concurso.

TARDE

16,00: Largometraje: "Los ángeles perdidos". 1948.
17,40: El Egipto de los faraones.
18,00: Santos Oficios. Salamanca.
19,15: Baloncesto. Torneo Antonio Magariños. Partido final.

NOCHE

21,00: Telediario.
21,35: España siglo XX.
22,00: Sesión de noche: "Francisco de Asís". 1961.
23,40: Veinticuatro horas.
00,05: Oración, despedida y cierre.

UHF

20,00: Carta de ajuste.
20,25: Presentación y avances.
20,30: "La ley y los profetas".
21,30: Telediario 2.
22,00: Concierto.
24,00: Ultima imagen.

VIERNES

SOBREMESA

13,45: Carta de ajuste.
14,00: Apertura y presentación.
14,01: Concierto.
15,20: Noticias.
15,30: Ronda familiar. Programa del padre Sobrino sobre y para la familia.

TARDE

16,00: Largometraje: "Teresa de Jesús". 1961.
18,00: Santos Oficios. Monasterio de Santo Domingo de Silos (Burgos).
19,20: Desfiles procesionales. Ubeda.

NOCHE

20.55: Telediario.
21,10: Vía Crucis. Roma.
22,40: Estudio 1: "Judas", de Fochi.
00,10: Música para ver: "Sinfonía núm. 38", de Mozart.
00,40: Oración, despedida y cierre.

UHF

20,00: Carta de ajuste.
20,25: Presentación y avances.
20,30: El verdadero rostro de Teresa de Lisieux.
21,00: Largometraje: "La isla desnuda". 1961.
22,30: Concierto. "Pasión según San Juan", de Bach.
24,00: Ultima imagen.

SABADO

SOBREMESA

13,45: Carta de ajuste.
14,00: Apertura y presentación.
14,01: Almanaque.
14,30: Primera edición.
15,00: Noticias.
15,35: De Norte a Sur: Lérida.

TARDE

16,00: Primera sesión: "La canción de Bernadette. 1944.
18,30: Los Chiripitifláuticos.
19,00: "Subasta de triunfos", programa-concurso.
20,00: Vigilia. Monasterio Santo Domingo de Silos (Burgos).

NOCHE

21,30: Semanal informativo.
22,30: Músical especial: "Jesús".
24,00: "Centro Médico".
01,00: Ultimas noticias.
01,05: Oración, despedida y cierre.

UHF

18,30: Carta de ajuste.
18,55: Presentación y avances.
19,00: Deporte en la 2. Billar. Campeonato de España Fantasía.
20,30: "Furia".
21,00: Meridiano cero.
22,00: Crónica 2.
22,30: Ficciones: "La leyenda de Julián el hospitalario".
23,30: Nocturno: "Sinfonía número 9 en mi menor". Del nuevo mundo, de Dvorak.
00,30: Ultima imagen.

DOMINGO

MATINAL

10,45: Carta de ajuste.
11,00: Apertura y presentación.
11,01: La fiesta del Señor y Santa Misa. Roma.
12,00: Bendición Urbi et Orbi.
12,30: Unidad Móvil. Pelota.

SOBREMESA

14,00: Concierto.
15,00: Noticias del domingo.

TARDE

15,05: Tarde para todos. Incluye los siguientes espacios: A todo ritmo. "Los dos mosqueteros". Zoo Loco. Slip y Slap. Un conjunto. Marionetas. Avance informativo. 181 segundos con Sandra y Willy. Cómo es quién. El humor. Mundo camp. Joe Rigoli. Estrellas invitadas.
20,00: Fútbol. Encuento Atlético de Madrid-Burgos.

NOCHE

22,00: Noticias del domingo.
22,20: Estrenos TV.: "Conflicto para dos".
23,50: Estudio estadio.
00,10: Ultimas noticias.
00,15: Tiempo para creer.
00,25: Oración, despedida y cierre.

UHF

18.30: Carta de ajuste.
19,00: Presentación y avances.
19,01: "La tribu de los Brady".
19,30: Festival.
20,30: "La Pantera Rosa".
20,45: "El hombre del rifle".
21,15: Las grandes batallas.
22,00: Noticias del domingo.
22,15: Cineclub.
00,40: Ultima imagen.

SGCB2021

LA VUELTA AL PAIS VASCO

Los "Kas" no pudieron con Ocaña

Gran batalla en la última etapa, que se adjudicó Perurena, con el líder a rueda

EIBAR. — (Del enviado especial de PYRESA, **Porriño**).—Todos los sinsabores que los organizadores de la XIII Vuelta Ciclista al País Vasco han sufrido desde el lunes pasado se han visto compensados por el formidable final de carrera en la última etapa, disputada ayer entre Tolosa y Eibar, con los puertos puntuables de Orio, Azcárate, San Miguel y Karabieta. Los tres primeros los coronó en solitario Oliva, pero en el cuarto y último, en donde fue absorbido por el pelotón, junto con Zubero, el ataque de Perurena y de González Linares obligó a Ocaña a resistirlo y por ello el primero en derrapar poco antes de la cima. Perurena fue el primero en pasar por Karabieta, seguido de Ocaña y Linares.

A pesar de haber alcanzado en primera posición Oliva los tres primeros de los cuatro puertos, el ganador del Premio de la Montaña es su compañero de equipo Pedro Torres, quien también subió al podium de vencedores, luego que lo hicieran Perurena, ganador de la etapa y del maillot verde, y Luis Ocaña, vencedor absoluto y, además, segundo en la etapa de ayer, por lo que en la general definitiva se distancia —por la bonificación— en diez segundos más de su peligroso enemigo, González Linares, que terminó tercero en Eibar.

Porque fueron tres grandes, los tres primeros de la clasificación general, Perurena, Ocaña y Linares —por este orden de llegada—, los primeros en llegar a Eibar, final de carrera, con una considerable separación respecto al pelotón. La batalla se dio en la subida al último puerto, Karabieta, donde fueron alcanzados Oliva y Zubero.

FUE UNA ESCAPADA DE TRES GRANDES

Linares y Perurena dieron batalla a Ocaña en los veintiséis kilómetros que hay desde el alto de Karabieta a la llegada. Seguí en casi toda su dimensión esta disputadísima final. Ocaña estaba luchando solo, porque toda la Vuelta, sin equipo, se ha encontrado encerrado siempre entre estos dos excelentes rodadores. Fue un final digno de esta gran carrera que es la Vuelta al País Vasco, y por eso digo que sus organizadores deben sentirse, al menos, compensados por este éxito. Es posible que con dos o tres elementos más, el Kas hubiera conseguido "descolgar" a Ocaña, aunque éste está el más fuerte de todos y sólo le podía privar de la victoria absoluta un accidente de carretera, una avería, una caída, en fin, porque el pelotón, cuando se subía a Areitio (sólo ocho kilómetros hasta Eibar), estaba a un minuto y medio detrás de los tres escapados. Ocaña hizo muchos relevos, lo que demuestra que se hallaba muy fuerte, y si la llegada está más en cuesta, el conquense hubiera incluso ganado la etapa. Atacó a pocos metros de la meta de llegada, pero, en un gran final, Perurena consiguió rebasarle. Sin embargo, el líder había alcanzado su objetivo: llegar con González Linares y, además, antes que el santanderino, muy pocos metros antes los suficientes, no obstante, para mantener la separación de treinta segundos y además aumentarlos en diez más al ser segundo en la etapa.

UN RESULTADO AUTENTICAMENTE REAL

En esta ocasión, el resultado general refleja la verdad de la carrera. Los que indudablemente han sido los mejores son Ocaña, Linares y Perurena. Los tres están muy bien preparados para hacer una Vuelta a España, pero sobre todo Ocaña y Linares, si ambos, si sus dos equipos —ya sé que esto no es deportivo, pero... se hacen tantas cosas poco limpias— se ponen de acuerdo, porque Eddy Merckx traerá su equipo convenientemente «reforzado».

LUIS OCAÑA

Clasificación de la quinta y última etapa, Tolosa-Eibar, 181 kms.

1.—Perurena, 5-06-10, con bonificación, a un promedio de 35,432 kms.
2.—Ocaña, 5-06-20, también con bonificación.
3.—González Linares, 5-06-30.
4.—Cuevas, 5-07-59.
5.—Elorriaga, íd.
6.—Avilleira, íd.

En el mismo tiempo, Zurano, Uribezubia, Méndez, Aja, etc., hasta 23 corredores en este mismo tiempo.

Han terminado la carrera 37 corredores. Se han retirado en la etata de ayer Miguel María Lasa, el campeón de Francia Berland, José Grande y Pérez Solica.

Clasificacion general final

1.—Luis Ocaña, 17-46-21 (a una media horaria de 35,937).
2.—González Linares, 17-47-01.
3.—Perurena, 17-48-04.
4.—Pesarrodona, 17-49-59.
5.—Manzaneque, 17-50-42.
6.—Zurano, 17-51-11.
7.—Ventura Díaz, 17-51-37.
8.—Cuevas, 17-52-16.
9.—Uribezubia, 17-52-43.
10.—Aja, 17-52-47, etc., hasta 37 corredores clasificados de los 48 que tomaron parte en la prueba.

Clasificación general final por equipos

1.—Kas.
2.—La Casera.
3.—Monteverde.
4.—Bic.
5.—Portugal.

Clasificación general definitiva del Premio de la Montaña

1.—Pedro Torres, 41 puntos.
2.—Luis Ocaña, 30 puntos.
3.—Andrés Oliva, 29 puntos.

Clasificación final maillot verde

1.—Perurena, 10 puntos.
2.—Luis Ocaña, 18.
3.—Cuevas, 23.

GIMONDI TRIUNFA EN ITALIA

MARTINA FRANFA (Taranto, Italia). (Alfil).—El italiano Felice Gimondi, se adjudicó ayer la segunda edición del «Giro» Ciclista de Puglia.

En la cuarta y última etapa de la competición, disputada ayer, entre Foggia y Martina Franca, con 237 kilómetros, Gimondi ocupó el quinto lugar, a 2 minutos 28 segundos del vencedor, su compatriota Pietro Campagnari, que registró un tiempo de 5-44-55 (con bonificación, 5-44-35).

MORTENSEN GANO LA VUELTA A BELGICA

En la localidad de Nivelles, con un resultado un tanto sorprendente, concluyó la Vuelta Ciclista a Bélgica. La victoria final correspondió al corredor danés Leif Mortensen que, de esta forma, rompe una serie ininterrumpida durante los últimos años de éxitos belgas.

La clasificación final de la Vuelta a Bélgica quedó establecida así:

1.—Leif Mortensen (Dinamarca), 24-29-58.
2.—Van Springel (B.), a 19 s.
3.—René Pijnen (H.), a 42.
4.—Van Vlieberghe (B.), a 1-16.
5.—Walter Godefroot (B.), a 1-58.

El español Martos se clasificó en el puesto 27 de la general, a 33-39 del vencedor.

JOSE MARIA MARTIN

"Para el Valladolid es partido de trámite el de mañana"

Una baja en el San Andrés: Patro-

A las tres y media salía para Madrid la expedición blanquivioleta, que se dirige directamente a Barajas, para continuar viaje hasta Barcelona, en el avión de las seis treinta. Componen el grupo expedicionario estos quince jugadores: Llacer, Aramayo, Salví, Docal, Pérez García, Lizarralde, Melián, Astrain, Lorenzo, Alvarez, Cardeñosa, Bosmediano, Berriozábal, Landáburu y Valentín.

No hay cambios en la alineación prevista, en la que se ratifica la reaparición de Llacer bajo los palos. Dada la índole del encuentro, en el que no hay puntos decisivos en litigio, es de creer que el entrenador aproveche para dar una nueva oportunidad a los jóvenes elementos, como Landáburu y Valentín. No obstante, para el entrenador valisoletano no es éste un partido de trámite. Así nos lo decía esta mañana:

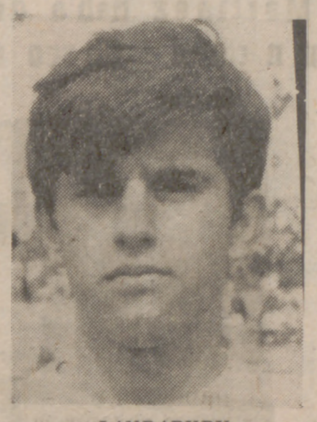

LANDABURU

—Nosotros estamos obligados a seguir luchando, para tratar de conseguir el cuarto puesto. Es un buen objetivo, a falta de otro mejor, claro está.

—Pues en Barcelona insisten en que este partido con el San Andrés carece de alicientes. Que es un puro trámite...

—Bueno, eso lo dicen ellos; pero veremos mañana si luchan o no por los puntos.

—Bueno, si a ellos no les interesan, más facilidades para el Valladolid...

—Ya comprobarás mañana que de facilidades nada. Pero, en fin, nosotros vamos a tratar de añadir algún punto más...

UNA BAJA EN EL SAN ANDRES: PATRO

En el San Andrés hay que anotar una baja importante. Patro, uno de sus pilares, el orquestador del juego en el centro del campo, se lesionó durante la última sesión de entrenamiento y está descartado. Una baja sensible, máxime cuando los de Santa Coloma tampoco pueden contar con Vidal, suspendido por el Comité de Competición para varias jornadas. En cuanto a Serena, que sufrió un tirón en Mestalla, sí figura en el grupo de los jugadores citados por Blosca, pero su alineación no es segura. Caso de que no pudiera jugar, Lavín pasaría a la banda derecha y Corral sería el extremo izquierda.

Contra su costumbre de concentrarse la víspera de cada encuentro, el San Andrés concede libertad a sus jugadores que al término del entrenamiento de esta mañana han sido citados para acudir al Estadio Municipal de Santa Coloma, a las diez de la mañana.

P.

SAN ANDRES

COMAS
MUR LEGUIZAMON MOYA
BORRAS PUIG VIÑETA
SERENA SILVESTRE MARTIN FELIU LAVIN

BOSMEDIANO CARDEÑOSA ALVAREZ LORENZO ASTRAIN
MELIAN LIZARRALDE
PEREZ GARCIA DOCAL SALVI
LLACER

R. VALLADOLID

Estadio de Santa Coloma — Hora: 11,45 — Arbitro: G. Carrión

R. VALLADOLID DEPORTIVO

Mañana, amistoso en el Estadio

Ponemos en conocimiento de los señores socios y público en general que mañana, domingo, y con anterioridad al partido que han de celebrar el Club Deportivo Benavente y nuestro filial el Recreativo Europa Delicias, en el Estadio Zorrilla y correspondiente al Campeonato Regional de Liga Primera Preferente, se celebrará un partido amistoso entre el Club Deportivo Tarancón y nuestro equipo del Real Valladolid Deportivo aficionado, el cual dará comienzo a las 3,45 de la tarde.

H. H. y Puskas, suenan como entrenadores del Granada

GRANADA, 14. (PYRESA).—En la última reunión de la Junta Directiva del Granada se habló sobre la posibilidad de contratar para la próxima temporada al famoso entrenador Helenio Herrera. Se estudiaron los pros y los contras de la adquisición de H. H. y en el aire está también la figura de Pancho Puskas, hoy entrenador del Panathinaikos de Grecia.

ATLETISMO

Un recordman sudamericano ficha por el Celta

VIGO. (PYRESA).—Ha fichado por el Real Club Celta de Atletismo el recordman sudamericano de los cinco mil y diez mil metros, Edmundo Warnke Bravo. Este atleta, de nacionalidad chilena, tiene veintiún años y vino a España con el fin de prepararse para los Juegos Panamericanos que tendrán lugar en su país el año 1975.

El hecho de venir concretamente a Vigo es la amistad que le une con Alvarez Salgado, al que pretende, según manifestaciones que ha hecho, emular en su país.

Viajamos con Vd.

Campaña de Asistencia en Carretera los días 18-19 y 22-23 de abril.

Este símbolo le ofrece asistencia y seguridad Seat en su ruta de vacaciones

Cualquiera que sea su ruta, cualquiera que sea su coche, Seat viaja con usted.

Más de doscientos coches-taller de Seat le ofrecen, los días 18-19 y 22-23 de abril, asistencia y mano de obra gratuitas en las carreteras españolas.

Donde quiera que se encuentre, Seat estará cerca de usted.

Los coches-taller estarán situados normalmente, salvo que se encuentren prestando alguna asistencia, en los puntos de estacionamiento que a continuación se relacionan:

TRAMO	CARRETERA	KILOMETRO	PUNTO	POBLACION
		LEON		
León-Oviedo	N-630	350	Cafetería «San Carlos»	La Robla
		OVIEDO		
Mieres-Puerto Pajares	N-630	384	Alto Puerto Pajares	—
Pola de Lena-Gijón	N-630	450	Venta «El Jamón»	—
Avilés-Luarca	N-632	140	Cuartel Guardia Civil	Novellana
Villaviciosa-Gijón	N-632	61	Alto del Infanzón	—
Infiesto-Oviedo	N-634	165	E. Servicio	Infiesto
Oviedo-Grado	N-634	223	E. Servicio	Trubia
Oviedo-La Felguera	C-635	15	Bar «Leonés»	La Felguera
Moreda-Puerto San Isidro	C-6310	17	Bar «Machote»	Cabañaquinta
		PALENCIA		
Palencia-Osorno	N-611	44	E. Servicio	Fromista
Palencia-Valladolid	N-620	88	Gasoline. «Soto Blanco»	—
		SALAMANCA		
Salamanca-Avila	N-501	169	E. Servicio	Peñaranda de Braca.
		VALLADOLID		
Medina del C.-Benavente	N-VI	204	E. Servicio	Mota del Marqués
Valladolid-León	N-601	229	E. Servicio «El Portazgo»	Medina de Ríoseco
		ZAMORA		
Zamora-Tordesillas	N-122	33	Exposición SEAT (Carlos Pinilla, 2)	Toro

Pida en cualquier SERVICIO OFICIAL SEAT la relación completa de los puntos de estacionamiento.

SEAT
Asistencia técnica

Sorprendente lista de Kubala

PARA EL PARTIDO CON HOLANDA, NUMEROSAS NOVEDADES

MADRID, 14. (Alfil).—Ladislao Kubala, seleccionador nacional de fútbol, ha convocado a veintidós jugadores para efectuar un entrenamiento el miércoles próximo en Madrid, como preparación para el encuentro internacional que la selección española de fútbol jugará en Amsterdam contra la de Holanda el día 2 de mayo.

Los convocados, que deberán estar en Madrid en la noche del día 17, son los siguientes:

Real Madrid: García Remón, portero, y Benito, defensa.
Valencia: Barrachina y Sol, defensas, y Claramunt I y Valdez, delanteros.
Zaragoza: Violeta, defensa y medio.
Málaga: Macías, defensa.
Granada: Castellanos, medio.
Athletic de Bilbao: Iríbar, portero; Guisasola, defensa y medio, y Rojo I y Rojo II, delanteros.
Gijón: Quini, delantero.
Oviedo: Uría y Galán, delanteros.
Castellón: Planelles y Del Bosque, delanteros.
Atlético de Madrid: Salcedo y Gárate, delanteros.
Real Sociedad: Araquistain, delantero.
Español: Roberto Martínez, delantero.

Estos jugadores efectuarán una sesión de entrenamiento a las órdenes de Kubala el miércoles, día 18, en el Estadio «Vicente Calderón».

El pensamiento del Padre Las Casas es fundamentalmente el de Isabel la Católica y el de los teólogos-juristas españoles

El lascasista Padre Martínez habla de la conmemoración del V Centenario del Obispo de Chiapas

La proximidad del cumplimiento de los quinientos años del nacimiento de Fray Bartolomé de las Casas y la seguridad en que estamos de que España ha de movilizarse para dar el mayor relieve posible a la conmemoración de ese acontecimiento, nos han impulsado a este intento de despertar la conciencia de esta ciudad, a la que tanta parte corresponde en la obra de justicia y humanidad del Obispo de Chiapas, para que vaya creándose en ella un ambiente propicio y prepararla a desempeñar dignamente un primero y destacado puesto en los actos del V centenario.

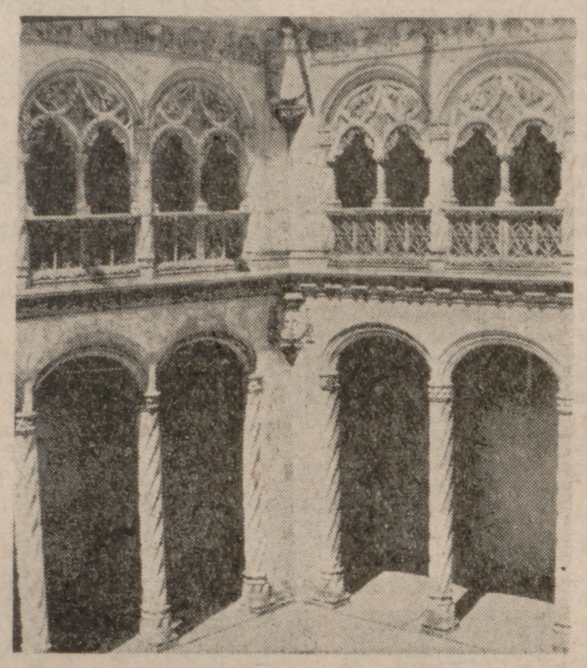

Hace unos días publicamos la entrevista con el Prior del Convento de San Pablo, ya que, como representante máximo de la Orden de Predicadores en nuestra ciudad, entendemos que le correspondía decir algo en esta coyuntura sobre los dominicos, Valladolid, su convento y su Colegio de San Gregorio en relación con el Padre Las Casas. Hoy llega a estas páginas otro dominico, el Padre Manuel María Martínez, gran lascasista, a quien se debe, entre otros importantes trabajos, una biografía de Fray Bartolome, publicada en 1958.

El Padre Martínez no pertenece al Convento de San Pablo, aunque viene con frecuencia a Valladolid, para sus estudios, desde su residencia en el Convento de Santo Domingo de Caleruega. Allí ha ido a buscarle nuestro interrogatorio, que ahora, con sus respuestas, traemos al conocimiento de nuestros lectores.

—

A nuestra primera pregunta sobre el V centenario, próximo a cumplirse, y si debe ser celebrado y conmemorado en España, el Padre Martínez nos da la siguiente respuesta:

—Este centenario del nacimiento del Padre Las Casas merece ser conmemorado dignamente por tratarse de un gran español, el más influyente en los destinos de América y del cual no podrá prescindirse nunca en el estudio de su historia.

—¿Fray Bartolomé de las Casas es un fenómeno único y aislado en la España de la colonización o, por el contrario, es uno de los muchos españoles que entendieron la acción de España como una obra de civilización, siquiera fuese el más relevante de todos ellos?

—Las Casas puede considerarse como "un fenómeno único" en la España de su tiempo, en el sentido de haber sido el primero en propugnar el objeto propio de nuestra actuación en América y por haber dedicado su vida a encauzar cristianamente aquella actuación. Y el decir que fue el primero quiere decir que hubo otros muchos que pensaron como él.

—Entonces, ¿puede considerarse que el pensamiento de Las Casas es el pensamiento español?

—El pensamiento del Padre Las Casas es, fundamentalmente, el de Isabel la Católica, el de los teólogos-juristas españoles y el que Carlos V quiso imponer, tardíamente, con las Leyes Nuevas de 1542.

—¿Cómo entiende que debería ser esa conmemoración? ¿Qué programa, a grandes rasgos, haría usted?

Me permitirá usted que me reserve la respuesta a esta pregunta, ya que quiero, con ese tema, hacer un artículo que prometo enviarle para que lo publique su periódico.

Expresamos nuestro reconocimiento al Padre Martínez y continuamos el interrogatorio. Ahora le decimos que nos interesaría conocer su opinión sobre el papel que debería corresponder a nuestra ciudad en la conmemoración del V centenario del nacimiento del Obispo de Chiapas.

Reseñar los períodos de la estancia de Las Casas en Valladolid y su residencia en el Colegio de San Gregorio; poner de relieve la influencia por él ejercida en la promulgación de las Leyes Nuevas y el alcance de su controversia con el doctor Sepúlveda. Debería, además, tratar de identificarse el lugar de la celda que Las Casas ocupó en San Gregorio, ya que existen datos suficientes para lograrlo, y colocar en él una lápida conmemorativa.

—Padre Martínez: además de rarse que el pensamiento de usted y otras notables personalidades, ¿quedan lascasistas en el mundo?

—Cada día son más numerosos los lascasistas, entendiendo por tales los dedicados al estudio de esa importante figura histórica y sus doctrinas. Una prueba es la reciente publicación de la Universidad de Illinois "Bartolomé de las Casas in History-Toward an Understanding of the Man and His Work", en la que colaboran diez autores de diversos países, Rusia incluída, con un total de más de seiscientas páginas. Y no están todos los que son. En Francia solamente, hay cuatro distinguidos hispanistas, todos lascasianos, y, por supuesto, más de otros tantos en España.

—¿Opina que deberían ser invitadas personalidades extranjeras y entre ellas representantes de grupos étnicos indios, tales como quetchúas, aimaras, chibchas, guaranies, catchiqueles, etc.?

—Naturalmente, para la celebración del centenario de Fray Bartolomé de las Casas deberían ser invitados los extranjeros que más se hayan especializado en su estudio, como me consta que lo serán para asistir a la Semana Lascasiana que tendrá lugar en Sevilla. En cuanto a los grupos étnicos indígenas, estarán representados en el Congreso de Indios que se reunirá en San Cristóbal de las Casas (México) en octubre de 1974.

MANUEL CAMBRONERO

GALAXIANOS AQUI

Seres de otras galaxias enseñaron a los terrestres antiguos sus perfectos conocimientos de astronomía

—II—

Vayamos ahora con la atrayente, sugestiva, audaz y revolucionaria teoría astrofísica de Jean Sendy.

Jean Sendy es un matemático astrónomo francés especializado en la publicación de libros de divulgación científica. Entre otros ha editado ya «Los cuadernos de Moisés», «Los dioses que hicieron el cielo y la tierra», «La Luna, clave de la Biblia» y, ahora, en 1970, dio a la luz su «L'Ere du Versau» que, traducido literalmente por «La Era del Acuario», ha sido recientemente publicado en España dentro de una colección de obras dedicadas a exponer teorías relacionadas con la existencia de seres inteligentes en otros mundos.

Jean Sendy no es de esos escritores científicos que aspiran al Premio Nobel ni siquiera a ocupar un sillón en una Academia. Sabe que, con sus libros, con sus atrevidas teorías, se expone a que le cierren las puertas en todo lugar acreditado científicamente. Pero también sabe que muchos otros sabios que se rieron en otro tiempo de científicos audaces como él, en sus juicios contra éstos no dijeron sino inmensas tonterías o pedantes necedades. Sendy sólo aspira a que algún día, cuando se descubra que su teoría era la cierta, la verdadera, le digan que tenía razón. Y nada más. Le importa un pepino, por lo tanto, que mientras tanto se rían de él. Por eso, este ultimo libro suyo lo dedica a la memoria de Giordano Bruno, «que enseñaba la verdad sobre nuestros congéneres que están en los cielos, y que fue condenado, en 1600, a morir en la hoguera, porque esas ideas medievales, que nuestras ciencias vuelven a proclamar hoy, incomodaban a los humanistas del Renacimiento.»

LOS ANTIGUOS CONOCIERON LA VERDAD DE LOS GALAXIANOS

Sendy es uno de los escritores de ciencia —al estilo de Arthur C. Clarke, el novelista que profetizó con muchísimos años de anticipación a la realidad la colocación en órbita fija de tres satélites artificiales como medio de intercomunicación mundial— que más se preocupan sobre la existencia de congéneres nuestros en otros mundos habitados.

Sendy está plenamente convencido de que éstos seres extraterrestres o galaxianos vinieron a nuestro planeta hace más de veinte mil años; que pretendieron enseñarnos sus desarrolladísimos conocimientos científicos, pero que, al no conseguirlo, dejaron en cambio sólo una mínima parte de éstos —la astronomía principalmente como medio para que algún día el hombre terrestre pudiera enlazar con ellos —y partieron, o bien, quizá, fueron destruidos y perecieron.

Esta teoría de la presencia de seres galácticos en nuestra Tierra no es exclusiva de novelistas o escritores imaginativos sin base científica alguna. Para empezar hay que decir que tanto Sendy, como, por ejemplo, Clarke, son doctores en ciencias físicas. Pero, como digo, estas teorías de los galaxianos venidos a nuestra Tierra la comparten también otros hombres científicos puros. Ahí están ,por ejemplo, hombres de ciencia de la reputación mundial de Agrest —de nacionalidad soviética—, o el también ruso Shklovski, o el inglés Carl Sagan, que están firmemente convencidos —tal y como lo han dicho en sus libros y conferencias— de la existencia de estos seres inteligentes de otras galaxias. Todos afirman a su vez que, en efecto, estos seres de otros mundos ya estuvieron hace miles de años aquí, en nuestra Tierra.

La diferencia entre la teoría básica de la presencia de seres galácticos en nuestra Tierra de los soviéticos Agrest y Shklovski y el inglés Sagan con la de Sendy es que estos basan sus hipótesis en Hitos, Sagas y Leyendas antiguas que hablan de la presencia de tales seres extraordinarios. Y, en cambio, Sendy, la fundamenta en la Biblia.

Para Sendy está clarísimo que los antiguos —los hombres del Génesis— tuvieron sino contacto físico y personas con los galácticos, al menos referencias muy directas de su estancia en nuestro Planeta.

LA TRADICION DEL HITO GALAXIANO

En efecto: hay dos vertientes para recoger la tradición que habla de la presencia de seres galaxianos entre nosotros hace miles y miles de años. Una de estas vertientes es la de las Leyendas, Sagas y Mitos de la Antigüedad; la otra, la misma Biblia.

La lista de Sagas, Leyendas y Mitos del Mundo de la Antigüedad relacionada con relatos que describen la presencia de seres «venidos del cielo» es tan numerosa que ha dado lugar a la publicación de varios, si no numerosos libros. Estas leyendas, sagas o mitos no sólo han podido recogerse en lugares del Extremo Oriente —China, India, Japón— y en el Oriente Medio, el antiguo imperio islámico y Egipto, principalmente, así como en los países de cultura europea, sino también en el Nuevo Continente. Sobresabido es que los aztecas tomaron a los soldados chapetones de Hernán Cortés por «teules» —dioses— que regresaban del cielo occidental según profetizaban sus leyendas.

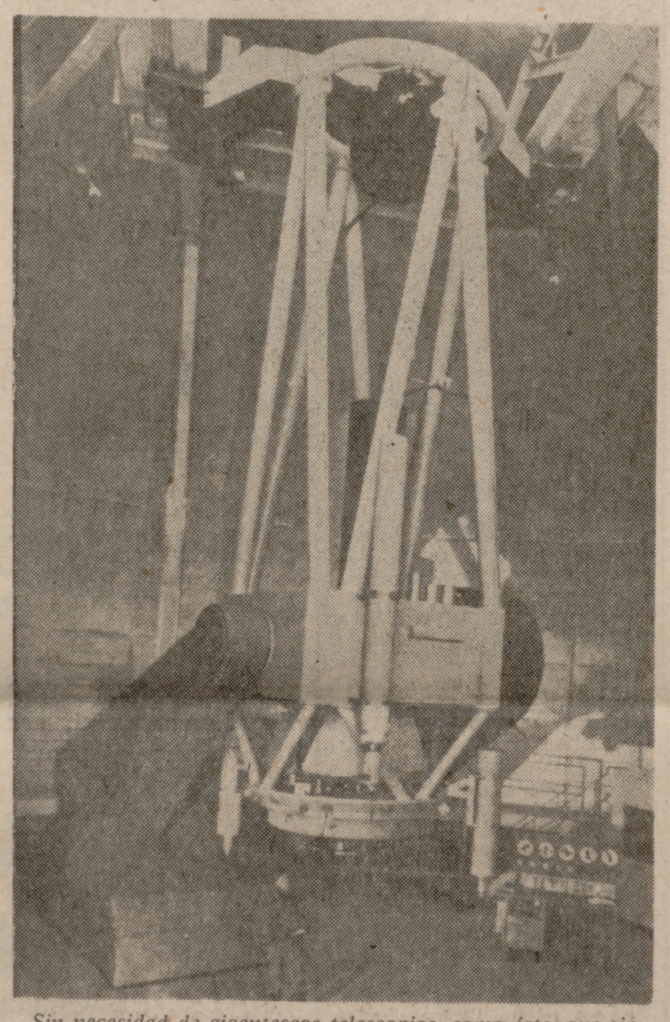

Sin necesidad de gigantescos telescopios, como éste, que sirvió para detectar llamadas de otros planetas, los antiguos llegaron a tener altos conocimientos de astronomía. ¿Quién pudo enseñárselos, sino los galaxianos venidos a la Tierra?

Pero la tesis de Sendy es que la mejor prueba de la presencia de estos seres galácticos, celestiales, entre nosotros, está en las páginas del Génesis bíblico.

Claro está que Sendy interpreta de modo muy singular ciertos párrafos de la Biblia, de modo que para nosotros, lectores católicos que basamos nuestra cultura bíblica en traducciones e interpretaciones realizadas por exégetas ortodoxos, esta teoría de Sendy respecto a la referencia a los galaxianos en la Biblia tiene que leerse y estudiarse con mucha cautela. Procuraremos, por lo tanto, irla componiendo con las interpretaciones que, a esos párrafos a que alude Sendy y en los que basa prácticamente toda su teoría, dan autores católicos.

Más adelante iremos haciendo estas comparaciones necesarias entre la libre interpretación de los párrafos del Génesis hecha por Sendy y la ortodoxa hecha por exégetas católicos. La verdad es que salvo esta diferencia de interpretaciones, que tampoco dañan el fondo del dogma católico, la teoría de Sendy es muy aceptable.

¿Pero qué dice Sendy? Sendy lo basa todo en que esos hijos de Elchin (Dios) de que habla el Génesis VI-2 y que dieron hijos a las hijas del hombre eran seres celestes venidos a la tierra en cumplimiento de una misión.

Pero espérese usted, lector. No abra todavía su Biblia para consultar el párrafo citado (Génesis VI-2). Hemos de volver bastante sobre ello, a fin de establecer la necesaria comparación entre la interpretación de Sendy de ese párrafo bíblico y la que hacen nuestros exégetas católicos. De momento, admitamos que, en efecto, esos hijos de Elchim (Dios) eran seres celestes venidos de otros planetas. Para su inmediata tranquilidad: el gran escritor católico francés, Daniel Rope, autor de numerosas obras de exégesis, afirma categóricamente que él cree en la existencia de seres de otros mundos y que estos seres de otros mundos pueden ser los angeles. ¿Ya se encuentra usted mejor? Pues entonces, sigamos sin miedo a Sendy.

¿QUIEN ENSEÑO ASTRONOMIA A LOS ANTIGUOS

Una de las primeras preguntas que se formula Sendy en su teoría es la de quién enseñó con tanta perfección la astronomia a los antiguos.

Por ejemplo, tres siglos antes de Cristo, Aristarco de Samos sostenía que la Tierra gira alrededor del Sol. Y Tales de Hileto y Anaximandro aseguraban firmemente que todo el Universo está hecho de la misma materia, tesis que certifico como definitiva en 1924 el astrónomo americano Hubble, al establecer que todas las galaxias son de naturaleza análoga.

También, dos siglos antes de Jesucristo, Arquímedes había afirmado que el contorno de la Tierra —que para él no era ni cuadrada ni plana— calculada a su vez por Aristóteles en 400.000 estadios, era solamente de 300.000 estadios. Según el físico Paul Cuudero, «ninguno de los dos indicaba referencia». Claro que no, salta diciendo Sendy. Sencillamente, porque conocían estos datos porque los habían obtenido de la Tradición recibida de los «dioses» los seres que habían venido del cielo.

A su vez, el «Zohar» que es, segun la definición de la Enciclopedia «Quillet», el libro hebreo sobre el que se asienta la enseñanza de la Cábala, enseñaba en plena Edad Media que la Tierra gira alrededor del Sol. Y la Cábala a su vez es el libro clave para poder interpretar los más enigmáticos paisajes de la Biblia. Por otra parte, hace una veintena de años se publicaron en Jerusalén los «textos esotéricos de la Cábala», textos que sólo debían ser hechos públicos cuando se hallara el mundo en las proximidades del «cumplimiento de los tiempos», esto es, el fin de los tiempos de la conversacion de los grandes secretos. (¿Y acaso, al parecer, según Sendy, no estamos ya a punto de que los técnicos y científicos de 1973 reunan todas las técnicas experimentales —especialmente al llegar a la Luna —para desentrañar cierta clase de secretos? ¿Pero qué secretos? Sencillamente los que, según Sendy —y otros escritores científicos como él: Agrest, Clarke, Santillana, etc—, creen que nos han dejado —¿en la misma Luna?— los galaxianos.)

Pero volviendo a la técnica de los antiguos, Eratóstenes logró determinar el perímetro de la Tierra con un error de solamente ochenta kilómetros.

Sendy cita el libro del sovietico Shklovski «Universo, Vida, Razón», en el que este renombrado científico al aludir a los conocimientos astronómicos de los antiguos, sobre todo los de Tales de Mileto y de Anaximandro cuando éstos afirmaron que las estrellas están hechas de la misma materia que la Tierra y que la vida inteligente no está reservada al sistema solar, dice que ello era debido a «una intuición genial». Para Sendy, tal «intuición genial» no era sino, sencillamente, el conocimiento que habían recibido de la Tradición dejada por los galácticos que visitaron la Tierra.

Lo mismo sucede con Carl Sagan, que al traducir el texto de Shklovski en un capítulo de su libro «Intelligent Life in the Universe» («Vida inteligente en el Universo») lo hizo con estas palabras: «Teniendo en cuenta las limitaciones de la Ciencia en su época, estos antiguos filósofos dieron pruebas de una originalidad y un ingenio extraordinarios», lo que suscita en él —en Sendy— un comentario un tanto irónico respecto a lo poco que falta ya para que los más destacados científicos de hoy en día convengan en admitir que los antiguos debían sus amplios conocimientos científicos en astronomía y matemáticas o física gracias a lo que a través de la tradición les habían legado los galaxianos visitantes de nuestro planeta.

¿Pero sólo hay estas pruebas de que los galaxianos dejaron una Tradición exclusivamente referida a conocimiento en astronomía? ¡Oh, no! Tendré que referirme a otras pruebas de las que ya hablé en otros reportajes, aunque no pecaré de meticuloso al recordarlas en el siguiente artículo.

JUAN DE LA MAZA

(PYRESA)

SI SE BEBE VINO O LICORES

MUCHO CUIDADO CON LAS ANFETAMINAS

En la Prensa de USA, singularmente en revistas especializadas, se ha desatado una gran campaña contra el empleo de las anfetaminas. Es indudable que hoy la farmacología pone al alcance de cualquier bolsillo, mucho más con la ayuda de la Seguridad Social, remedios espectaculares y altamente eficaces. Pero también es verdad que muchos de estos fármacos pueden trocarse en tóxicos muy serios si no se les usa adecuadamente. Grandes inventos en orden a la salud, como las sulfamidas, antibióticos, hormonas, enzimas y vitaminas requieren en su aplicación humana ineludibles condicionamientos y no poca prudencia. De utilizarse a la buena de Dios pueden derivarse graves peligros para la propia salud que con ellos se pretende alcanzar.

Las anfetaminas, muy empleadas en los últimos años, tienen de manera sopesada este grave inconveniente. Se trata de preparados bioquímicos a base de una sustancia cuyo nombre es fenilaminopropano, sintetizada y patentada en EE. UU. El producto puro se presenta en estado líquido, incolorovolátil a la temperatura ambiente, quemante al contacto con la lengua y de fuerte olor aminado. Actúa como estimulante, fácilmente incrementa la lucidez mental y la fortaleza física y elimina el decaimiento.

ALCOHOL Y ANFETAMINAS

Por sus cualidades, anteriormente citadas, fácil es comprender que los fármacos de anfetaminas tengan gran aceptación en el mundo de la prisa y la ansiedad, y también muy singularmente entre estudiantes y deportistas. Infinidad de preparados de este tipo, como la simpatina, el adipán, la fenedrina, el simpatedrín, la benzedrina y muchos otros, contienen anfetaminas, y su consumo ha sido masivo en todas partes. Pero los trabajos y ensayos bioquímicos con estas sustancias han demostrado palpablemente que las anfetaminas presentan una terrible incompatibilidad: el alcohol etílico. Si estas medicinas, al decir de los investigadores, se las ingiere tomando vino o licores, los resultados son auténticamente catastróficos para la salud; de ahí la campaña de Prensa a la que antes hemos aludido. Anfetaminas y alcohol, entre otros riesgos, originan intensos desequilibrios psíquicos, que en muchos casos desembocan en la locura.

A TODOS NOS AFECTA

Este peligro realmente a todos nos afecta, pues quién más, quién menos, todos bebemos vino, cerveza o licores. Y en este sentido los españoles tal vez seamos un pueblo que bebe en exceso; estamos catalogados entre los cinco países que más bebidas alcohólicas "per cápita" consumen. Un 50 por 100 de nuestros enfermos mentales, según estadísticas, lo son a causa del alcoholismo. Esto, que ya de por sí es un enorme riesgo, nos coloca en situación muy comprometida respecto a la farmacología actual, pues no son sólo las anfetaminas, sino otros muchos medicamentos los que resultan totalmente incompatibles con el alcohol, entre ellos los barbitúricos y todos los compuestos de urea; los inhibidores de enzimas oxidantes o deshidrogenantes, tales los que anulan la enzima monoamino-oxidasa, más conocida por M. A. O.; las hidontainas, las exazolinas y los tuberculostáticos, sobre todo si van acompañadas de sulfamidas, etcétera. Ojo, pues, a estas medicinas y no tomarlas acompañadas de vino o licores. Como tampoco deben ingerirse bebidas alcohólicas si se está sujeto a antidiabéticos orales, pues el alcohol aquí es asimismo incompatible y peligroso.

S. P. C.

(PYRESA)

SGCB2021