DIARIO NACIONAL-SINDICALISTA

Libertad

FUNDADO POR ONESIMO REDONDO EN 1931

Depósito legal: VA - Nº 3 - 1958

VALLADOLID. domingo 25 de febrero de 1962 — Epoca V — Año XXXI — Número 7.289 — Precio: 1,50 pesetas

Molotov, expulsado del partido comunista

Por dirigente del grupo "anti-partido"

Estocolmo, 24.—Según se dice en círculos bien informados de la capital soviética, el exministro de Asuntos Exteriores, Molotov, ha sido expulsado del partido comunista, considerándole como uno de los dirigentes de grupo stalinista "anti-partido".

La noticia no ha sido confirmada oficialmente.—Efe.

El Delegado Nacional de Prensa, en Murcia

Visitó el periódico «Línea»

Murcia, 24.—Procedente de Madrid llegó el delegado nacional de Prensa, Propaganda y Radio del Movimiento, don José María del Moral, acompañado por el jefe de la Sección Técnica de Prensa del Movimiento, don José Molina Plata. Acompañados por el Gobernador Civil y otras autoridades, el señor Del Moral visitó las instalaciones del periódico «Línea», donde le fueron presentados los redactores y personal de Administración y talleres por el director del periódico, don Gonzalo Garrido. El señor Del Moral fue saludado por el Alcalde de la ciudad y después visitó todas las dependencias del periódico, manteniendo un animado diálogo con el personal del diario.—Cifra.

Llega a Bilbao la nueva maquinaria para «Pueblo»

Bilbao, 24. — Ha entrado en el puerto de Bilbao esta tarde el mercante «Puerto de Huelva», procedente de Hamburgo, que trajo, entre otras mercancías, la nueva maquinaria adquirida en Alemania para el periódico madrileño «Pueblo».

Según noticias, la nueva rotativa que ha de ser montada en dicho periódico podrá tirar hasta 100.000 ejemplares por hora y en diversos colores.—Cifra.

BEN BELLA SERA PUESTO EN LIBERTAD EL DIA DEL «ALTO EL FUEGO»

Continúa el «debate secreto» del «Parlamento» argelino

"Las negociaciones marchan y terminarán pronto"

París, 24.—El viceprimer ministro del «Gobierno provisional argelino», Mohamed Ben Bella, será puesto en libertad en Marruecos el día en que se proclame el «alto el fuego», según se ha revelado hoy.

El ministro marroquí de Industria, Jundi, y el Embajador de Marruecos en París, visitaron ayer a Ben Bella para entregarle un mensaje del rey Hussein II de Marruecos

El Embajador marroquí dijo que los cuatro dirigentes del FLN que fueron detenidos junto con Ben Bella serán también puestos en libertad en Marruecos.—Efe.

CONTINUA EL «DEBATE SECRETO» EN EL «PARLAMENTO» ARGELINO

Trípoli, 24.—Ha continuado el «debate secreto» en el Consejo de la revolución argelina en relación con las conversaciones que se han llevado a cabo con los representantes franceses para el «alto el fuego» en Argelia.

De fuente fidedigna se dice que las negociaciones «marchan y terminarán pronto». El edificio donde se reúne el «parlamento» está acordonado por la Policía libia.—Efe.

TREINTA PERSONAS MUERTAS EN ARGELIA

Argel, 24.—Treinta personas han resultado muertas y cuarenta y dos heridas en diversos actos terroristas, realizados con arma blanca, armas de fuego y granadas, durante el día de ayer en todo el territorio argelino.

Doce individuos entraron violentamente en una tienda de limpieza de ropa y robaron quinientos uniformes militares.—Efe.

Las mujeres, mejores que los hombres para las pruebas espaciales

Por más ligeras, necesitan menos fuerza para el lanzamiento y menos comida y oxígeno

Los Angeles, 24. — La señorita Jerrie Cobb, primera mujer de los Estados Unidos sometida a entrenamientos astronáuticos, ha declarado que "Norteamérica tiene capacidad suficiente y mujeres capacitadas para lograr la primera hazaña científica de colocar a una mujer en el espacio ahora".

La señorita Cobb se hallaba en la torre de control cuando el astronauta Glenn fue lanzado al espacio.

Según la señorita Cobb, como las mujeres tienen menos peso, requieren por tanto menos peso para su lanzamiento y necesitan, además, menos cantidad de comida y menos oxígeno". "Por este motivo creo que será posible que una mujer pueda alcanzar mayor altura y permanecer en órbita por espacio de mayor tiempo."—Efe.

¿DONDE ESTA FIDEL?

Inexplicable ausencia de Castro en los actos públicos oficiales

La Habana, 24. — Algo está ocurriendo en torno a Fidel Castro. ¿Dónde está Fidel?

Este es el tema central de los comentarios que hoy circulan por la capital cubana sobre la inexplicable ausencia de Castro en los actos públicos oficiales.

La intriga de la población tuvo ayer nuevo motivo para sus sospechas: Fidel Castro no compareció en un acto oficial, pese a que la red cubana de televisión había asegurado, una y otra vez, su asistencia personal.

La última vez que fue visto en público fue el 12 de febrero, en la apertura del Circo Nacional.—Efe.

RUSIA COMPRARA CARNE CONGELADA AL URUGUAY

Montevideo, 24.—La Unión Soviética comprará carne congelada al Uruguay por valor de siete millones de dólares, en uno de los más importantes acuerdos comerciales concertados por la industria de la carne de este país, afirman círculos oficiales del comercio de esta ciudad. — Efe

NOTICIAS DEL DEPORTAMIENTO DE POLITICOS IZQUIERDISTAS DE LA REPUBLICA DOMINICANA

Santo Domingo, 24. — Noticias no confirmadas señalan que seis políticos de izquierdas fueron deportados en secreto el pasado jueves. Entre ellos figura Vinicio Calventi, cuyo nombre no había sido facilitado en la lista de los políticos detenidos previamente.—Efe.

LO QUE HA COSTADO BRASILIA

Río de Janeiro, 24.—El expresidente de Kubistchev ha declarado que la nueva capital, Brasilia, ha costado al Brasil 1.600 millones de dólares. En su opinión, el gasto mereció la pena hacerlo.

Agregó que, según ha sabido, costaría cinco mil millones de dólares el proyecto de colocar en la Luna a un ser humano. «Brasilia está aquí, en la Tierra, para nuestro uso», terminó diciendo.—Efe.

CONDECORACION A GLENN

CABO CAÑAVERAL. — El presidente norteamericano, Kennedy, ha condecorado al teniente coronel Glenn, que acaba de realizar un viaje espacial. En la "foto", momento de ser condecorado el cosmonauta. (Telefoto Cifra.)

Posesión del nuevo Secretario General de Sindicatos

Solís Ruiz destacó la preocupación de crear dos millones de nuevos empleos que eviten la riada de españoles hacia el exterior

Madrid. — En el salón principal de la Organización Sindical ha tenido lugar la toma de posesión del nuevo secretario general de Sindicatos, don Pedro Lamata. Presidieron el acto el Ministro Secretario General del Movimiento, a quien acompañaban los ministros de Trabajo y de la Vivienda, señores Sanz Orrio y Sánchez-Arjona, y el vicesecretario general del Movimiento, señor Herrero Tejedor. Estaban presentes en el acto delegados nacionales del Movimiento, dirigentes centrales de la Organización Sindical, presidentes de Sindicatos Nacionales, personalidades de la Administración, de la Economía y del Trabajo y altos funcionarios de la Organización Sindical.

En primer lugar habló el secretario general saliente, don Francisco Giménez Torres, quien hizo un cálido recuerdo a su pasado político y combatiente como perteneciente a las jóvenes generaciones de nuestra Guerra de Liberación. Señaló las diferentes etapas de su servicio al Sindicalismo y finalmente en la dura etapa al frente de la Secretaría General de Sindicatos. "Sin embargo, Pedro —dijo Giménez Torres—, en este momento inolvidable para mí de la despedida, mi profundo afecto a tu persona me obliga a decirte que quizá aún no sepas lo que se te viene encima. Vas a desempeñar uno de los cargos más difíciles y duros de la política española. A partir de hoy vas a conocer poco de todo eso tan querido que se llama esposa, hijos, amigos particulares, descanso, etc. A cambio de esa renuncia recibirás, con la íntima satisfacción del deber cumplido, la colaboración entusiasta y leal de todos tus subordinados, dirigentes o funcionarios de cuya competencia, honradez, lealtad y entrega al servicio tendrás cada momento, al menos, tantas pruebas como he tenido yo."

A continuación habló don Pedro

(Pasa a la página sexta)

XVIII prueba nuclear subterránea de EE. UU.

Wáshington, 24.—Norteamérica ha realizado hoy su dieciocho prueba nuclear subterránea, en la actual serie de experimentos de esta clase que está llevando a cabo en el terreno de pruebas de Nevada, según informa la Comisión de Energía Atómica.

El anuncio dice que la prueba fue de pequeño alcance.—Efe.

EL FISCAL KENNEDY CONFERENCIA CON ADENAUER

"Norteamérica y Alemania están de completo acuerdo en todos los aspectos"

Bonn, 24.—Robert Kennedy, fiscal general de los Estados Unidos, ha celebrado una larga entrevista con el canciller Adenauer en la Cancillería.

La conferencia fue a puerta cerrada y después de ella se unieron a los otros ochenta comensales que almorzaron juntos en el gran comedor del edificio, figurando entre los asistentes el vicepresidente y ministro alemán de Economía, profesor Erhard; ministro de Defensa, Strauss, así como otros miembros del Gabinete alemán occidental y políticos.

No se han facilitado detalles de la conversación, pero Kennedy ha ofrecido una conferencia de prensa en el Ministerio de Asuntos Exteriores de Bonn.—Efe.

CONFERENCIA DE PRENSA

Bonn, 24.—Norteamérica y Alemania occidental "están de completo acuerdo en todos los aspectos", conforme ha manifestado el fiscal general de los Estados Unidos, Robert Kennedy, hermano del Presidente norteamericano.

Kennedy, en la conferencia de prensa que ofreció en el Ministerio de Asuntos Exteriores de la República Federal en Bonn, manifestó que el jefe del Gobierno alemán, Konrad Adenauer y él mismo habían llegado a las mismas conclusiones y a un completo acuerdo sobre todas las materias que ambos trataron en el curso de la comida que el Canciller ofreció a Robert Kennedy a su llegada de Berlín.—Efe.

Botadura de un submarino nuclear norteamericano

Newport News (Virginia, Estados Unidos), 24.—La Marina de los Estados Unidos ha botado hoy el submarino nuclear «Tomás Jefferson», quinto de la serie de submarinos equipados con proyectiles «Polaris».

La esposa del secretario norteamericano de Defensa, Robert S. Mc. Namara, actuó de madrina en la ceremonia de la botadura, realizada en los astilleros de Newport News, donde fue construído el navío atómico. Efe.

Este número consta de 12 páginas

Kennedy aprueba la respuesta oficial a la propuesta de Kruschev

Ha conferenciado con Macmillan telefónicamente

La negativa ha sido enviada a Moscú

Palm Beach (Florida), 24 — El presidente Kennedy ha aprobado la respuesta oficial a la propuesta del jefe del Gobierno soviético, Nikita Kruschev, sobre la reunión de "alto nivel" de dieciocho países para tratar sobre el desarme. El mensaje será enviado a Moscú en la mañana de hoy.—Efe.

KENNEDY CONFERENCIA TELEFONICAMENTE CON MACMILLAN

Wáshington, 24. —El presidente Kennedy conferenció anoche telefónicamente con el primer ministro británico, Harold Macmillan, antes de rechazar el segundo intento del jefe del Gobierno soviético, Nikita Kruschev, en pro de una conferencia "cumbre" de dieciocho naciones sobre desarme.

La negativa oficial ha sido enviada a Moscú durante la noche y se espera que el embajador norteamericano en dicha capital, Thompson, entregue hoy la nota alada en el Kremlin.

Funcionarios norteamericanos dicen que Kennedy ha informado a Kruschev que la nueva propuesta no es más aceptable que la primera, en la cual el dirigente soviético pedía la celebración de una conferencia de jefes de Gobierno. Efe.

En abril, probable vuelo del astronauta Slayton

Glenn informará el martes

Cabo Cañaveral, 24.—El próximo astronauta norteamericano, Donald K. Slayton, ha expresado su confianza en que las experiencias de John Glenn serán de gran utilidad para el vuelo espacial que "Deke" Slayton realizará en fecha próxima.

Slayton, que cuenta treinta y seis años de edad y es comandante de la fuerza aérea, ha sido elegido para el próximo vuelo espacial en una cápsula "Mercury", probablemente en abril próximo.—Efe.

GLENN INFORMARA EL MARTES

Wáshington, 24.—El héroe norteamericano del espacio, John H. Glenn, y dos compañeros del equipo de astronautas informarán testificalmente el próximo martes ante la Comisión del Espacio de la Cámara de Representantes.

El teniente coronel Glenn, Alan Sheppard y Grisson tomarán parte como testigos en las discusiones de la Cámara de Representantes sobre los presupuestos del próximo año para la Administración Nacional de Astronáutica y el Espacio (NASA).

Sheppard y Grisson han contribuído con sus vuelos suborbitales a la hazaña que ha convertido a Glenn en héroe nacional.—Efe.

Varias personas muertas al derribarse parte de un edificio

BARCELONA.—En el derribo de parte del edificio sito en la calle El Escorial, número 29, perdieron la vida varias personas y otras resultaron heridas de consideración. En la telefoto, un momento del rescate y auxilio a las víctimas. — (Telefoto Cifra.)

Trabajos preparatorios del Concilio Ecuménico

Ciudad del Vaticano, 24.—Han continuado en la mañana de hoy los trabajos de la Cuarta Comisión Central preparatoria del Concilio Ecuménico.

El presidente de la Comisión Conciliar para los religiosos, pronunció ponencias sobre dos esquemas preparados por la propia Comisión referentes a los problemas inherentes a la vida religiosa, su importancia dentro de la Iglesia y en la misma sociedad civil y la eventual revisión de las constituciones de órdenes y congregaciones para adaptarlas a las exigencias de los nuevos medios y nuevas técnicas de la vida moderna.

Con las tareas de esta mañana concluyó la primera semana de trabajos de esta cuarta sesión, durante la cual se han examinado varios esquemas.—Efe.

NAVARRO RUBIO TERMINA SU VISITA A ALEMANIA

El Gobierno de Bonn apoyará a España en su deseo de ingreso en el M. E. C.

Bonn, 23.—Ayer ha terminado su visita oficial a Alemania occidental el ministro español de Hacienda, señor Rubio.

Durante sus cinco días de estancia el Ministro trató con importantes personalidades alemanas —el vicecanciller Erhard y varios ministros federales, así como con representantes de la Bolsa y la Banca— de los deseos españoles de asociarse al Mercado Común.

Estos deseos han sido recibidos con satisfacción por Alemania y así lo ha manifestado Erhard al señor Navarro Rubio. El Gobierno de Bonn apoyará a España en su deseo de ingreso.

En el fomento de las inversiones privadas alemanas en España se ha dado un importante paso al sentarse las bases para concluir un acuerdo hispano-germano que evite la doble imposición de los capitales alemanes en España.—Efe.

Nuevos Gobernadores Civiles y Jefes Provinciales del Movimiento

José Utrera Molina, de Burgos, y José Pérez Bustamante, de Ciudad Real

Por Su Excelencia el Jefe del Estado y Jefe Nacional del Movimiento, y a propuesta de los señores Ministros de Gobernación y Secretario General del Movimiento, han sido nombrados gobernadores civiles y jefes provinciales de Burgos y Ciudad Real, respectivamente, don José Utrera Molina y don José Pérez Bustamante.

(Pasa a la página sexta.)

UNA VERDAD COMO UN PUÑO

POR SUSCRIPCION POPULAR

El fútbol está rebasando ya con sus derivaciones todos los límites conocidos. Es algo fuera de serie. Hay que contar con ello, desde luego; pero esta aceptación no es obstáculo para que dejemos de consignar las sorpresas que a diario nos proporciona. Y eso que nuestra capacidad para el asombro va siendo ya muy limitada. Eso de «cosas verás» asusta hoy a muy poca gente. Quien más, quien menos, aun sin poseer la calenturienta imaginación de Julio Verne, tiene previstos de sobra los acontecimientos futuros.

Bien; el fútbol está ahí. Atrae a las masas. Es algo consustancial con nuestro tiempo. Provoca, desata pasiones desaforadas, encalabrina a los espíritus más reposados. Por él pierden la serenidad muchas personas de las que se asegura que son incapaces de matar una mosca. En fin, de puro visto el espectáculo dominical —y algunos días entre semana, bien con claridad diurna o bajo las estrellas, a la luz intensa de los focos— es cosa sabida. Una estampa familiar que todos conocemos de carrerilla.

Mas, por mucho que el fútbol actual se había prestado a los comentarios de toda índole, faltaba la apostilla a la noticia que ahora se produce. Una provincia española, cuyo equipo, según todas las muestras va a ascender de División en forma automática este año, será la primera en tener un ídolo propio, un jugador de fama y categoría, una especie de mago del balón, por suscripción popular. Ya se sabe también lo que son estas cosas. En cuanto surge un «as», los grandes clubs van a por él a costa de lo que sea. A éste le pretenden varios grandes, de esos que conquistaron abundantes trofeos en los últimos tiempos y ahora nutren sus filas con exhéroes viejos o fatigados. El caballerete es joven, pero su tasa es magnífica: ocho millones.

Reunir ese dinero por suscripción, peseta a peseta, es tarea difícil. Por lo menos, para fines benéficos. En todas las ciudades españolas se han dado casos significativos, algunos bien recientes. Allegar un par de milloncejos, cuesta lo suyo en tiempo y energías. Hay que mover bien el cotarro por medio de los instrumentos de información, despertar la solidaridad humana, unir a todos en la importante, digna, elogiable tarea. Y aun así se suda antes de lograr el objetivo.

Claro que el fútbol, a juzgar por los síntomas, es más importante que las inundaciones, pongamos por caso. Esa ciudad española tiene cifradas en el ascenso de su equipo las mayores ilusiones. Es una cuestión de honra provincial que por añadidura comportará una influencia decisiva en el orden económico. Para que su ídolo, al que reverencian ya como un dios pequeñito, como fabuloso taumaturgo, se quede allí, hay que aportar los ocho millones que piden el chaval y el club.

Lo bueno del caso no es que se produzca este hecho, sino que probablemente la ciudad responderá con la suma pedida. Y con más celeridad que si se tratara de un fin benéfico. Esperemos lo que no se recurra a procedimientos de urgencia, como el de las subastas radiadas y las llamadas telefónicas. Hay cosas que todavía merecen respeto, aun por este desquiciado mundillo futbolístico, que parece no tenérselo más que a los idolillos con pies de barro y tacos en las botas. Y también prevemos lo que tendrá que oír el muchacho de boca de los «suscriptores», de sus «accionistas», cada vez que, por obra y gracia de los imponderables de rigor, falle en el tiro a puerta. Es lógico. A una máquina de hacer goles, que vale esa cantidad, hay que sacarle buen rendimiento. ¡Ahí es nada, tener un delantero de postín, por suscripción popular!

SGCB2021

LO QUE PASÓ AYER

Una caravana de «Pegaso» en la ciudad

Llegó a nuestra ciudad una caravana de la marca "Pegaso Comet", en ruta propagandística por toda España. Aparcó en la Huerta del Rey y fue muy visitada por gran número de personas. A las siete de la tarde, el Director Comercial de la Empresa Nacional de Autocamiones S. A. presentó a las primeras autoridades y personalidades de Valladolid el nuevo modelo de camión, siendo obsequiados después en un céntrico hotel con un vino español.

El equipo del Real Valladolid salió hacia Pontevedra, donde jugará hoy contra el once titular de la ciudad. Que tenga suerte el once blanquimorado y que regrese a la ciudad con dos puntos más que añadir a su casillero, para que la moral se eleve y se sucedan los triunfos en lo que resta de temporada, con el fin de llegar a lo que tanto ansían los aficionados: la Primera División.

En las primeras horas de la mañana el clima era de auténtico invierno: cielo plomizo con amagos de nieve. Después templó algo la temperatura, para llover en las primeras horas de la tarde y seguir con frío, aunque no muy intenso, hasta la noche, en la que cayó la consiguiente helada.

Los cines se vieron muy concurridos, en especial en las salas donde se efectuaron estrenos.

En el Colegio Mayor "Santa Cruz" se celebró la séptima conferencia musical del Ciclo de Música Romántica, que estuvo a cargo del colegial José Corella Tudanca. Y en el "María de Molina" habló el reverendo padre José Luis Martín Descalzo.

Se ha comenzado a dar a conocer los centros generales de la Misión y calles que comprenden cada uno de ellos.

También siguen con gran entusiasmo los trabajos de la Semana Internacional de Cine Religioso y de Valores Morales. Su director y equipo de colaboradores están intensificando los preparativos para que resulte tan brillante como en años anteriores.

ASTERISCO

AVISOS

LIBRAMIENTOS PUESTOS AL COBRO

Por el señor Delegado de Hacienda han sido señalados al pago los siguientes libramientos:

Eduardo Márquez, Bernardo Redondo, Miguel Segura, Julián Burguillo y Alejandro Alonso.

EXCURSIONES DE LA DIRECCION GENERAL DE TURISMO

La Dirección General del Turismo le ofrece la oportunidad de realizar interesantes excursiones en autocares pullman de su propiedad, con alojamiento en hoteles de primera clase. Solicite información de los viajes ya organizados a las Fallas de Valencia (visitando Alicante, Benidorm y Peñíscola, a través de las Costas Blanca y de Azahar), Semana Santa en la Costa del Sol y Costa Blanca, Feria de Sevilla y Primavera en la Costa del Sol.

En las oficinas del Departamento de Rutas Nacionales del citado organismo (Medinaceli, 2) se informará detalladamente, y en la Oficina de Información del Turismo en esta ciudad (Plaza de Zorrilla, 3. Teléfono 21629).

TRIBUNAL DE OPOSICIONES A DIRECCIONES DE GRUPOS ESCOLARES

Se convoca a las opositoras doña Concepción Ruiz Galán, número 8; doña Luisa Alonso García, número 12, y doña Milagros Ceballos Bayón, número 16, para realizar el ejercicio práctico el próximo juves día 1 de marzo, a las dos y media de la tarde, en el Grupo Escolar «Isabel la Católica» (plaza de San Nicolás).

Se advierte que terminada la actuación de dichas opositoras quedarán interrumpidas las oposiciones, por causas ajenas a la voluntad del Tribunal.

Oportunamente se anunciará la reanudación del ejercicio.

PAGO DE LOS HABERES EN EL GOBIERNO MILITAR

Día 26 de febrero, de las 17 a las 17,30 horas: Habilitados de centros y dependencias.

Día 27, de 10 a 12 horas: Suboficiales, CASE y mutilados de tropa; de 12 a 13: Jefes y oficiales.

Día 28, de 12 a 13 horas: Todo el personal e incidencias.

Asociación Mutua Benéfica

Día 2 de marzo, de 11,30 a 13 horas: Pensiones de la Asociación.

Día 3, de 12 a 13 horas: Incidencias de la misma.

FRENTE a FRENTE

Don Joaquín Calvo Sotelo: Semana Santa

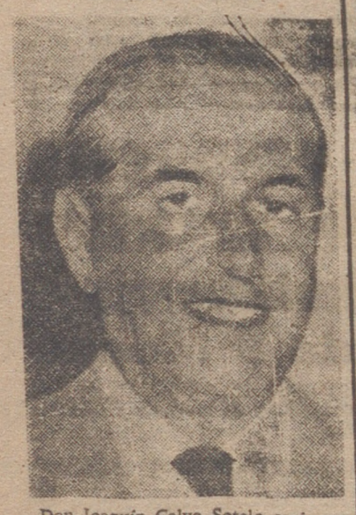

Don Joaquín Calvo Sotelo será pregonero de nuestra Semana Santa 1962. Para conocer sus opiniones acerca de esta Semana Santa nos ponemos en comunicación con él, y he aquí el resultado:

—¿Cómo fue su aceptación para leer el Pregón de nuestra Semana Santa?

—Anteriormente, hace algunos años ya, se me había propuesto, pero por tener que ausentarme de España en las fechas de lectura del Pregón, no pude aceptar.

—¿Conoce usted la Semana Santa vallisoletana?

—Sí.

—¿Su opinión sobre ella?

—Es una Semana Santa distinta de las Semanas Santas andaluzas; es típicamente castellana, severa y digna.

—¿El «paso» que más le ha impresionado?

—No podría decirle a usted. Cada «paso» tiene su momento, su hora; es imposible una preferencia.

—¿La considera la mejor?

—No quiero herir la susceptibilidad de las demás ciudades, pero la Semana vallisoletana es la mejor para mí.

—¿Su opinión sobre la imaginería sacra castellana?

—Es acaso una de las más representativas de España. La exposición de Berruguete ha deslumbrado a Madrid entero.

—En segundo lugar, y considerando que Valladolid es la primera, ¿a quién colocaría usted?

—Es una clasificación muy difícil de hacer. La Semana Santa de Sevilla tiene una magnificencia y grandeza maravillosas, pero ya le digo que es una clasificación muy difícil.

—¿Satisfecho de volver a visitar nuestra ciudad?

—Me hace una gran ilusión; me satisface que me depare la gran oportunidad de volver a pasar entre ustedes unas horas.

—Bienvenido.

R. RUIZ

Radio VALDEPRADO
Distribuidor del televisor americano Westinghouse 23.
23.456,00 pesetas
(LO BUENO NO NECESITA ANUNCIOS)

CUPON DE LOS CIEGOS
NUMERO premiado ayer **630**

Los pregones de la Semana Santa de Medina del Campo y de Rioseco se celebrarán los días 25 al 30 de marzo y 8 de abril

Acuerdos de las sesiones plenarias de las Juntas Locales de Información, Turismo y Educación Popular

Celebraron sesiones plenarias las Juntas Locales de Información, Turismo y Educación Popular de Medina del Campo y Medina de Rioseco, ambas presididas, en nombre del Presidente de las mismas, por el Delegado Provincial de Información y Turismo, y a ellas asistieron los respectivos alcaldes presidentes de los Ayuntamientos, vicepresidentes de la entidad, los delegados locales de Información y Turismo y encargados de las oficinas informativas, los vocales natos y electivos, y actuó de Secretario el que lo es de ambas, el Jefe de la Oficina de Información y Turismo de Valladolid. La sesión de Medina del Campo se celebró a las cinco de la tarde y la de Medina de Rioseco a las ocho de la noche.

A los efectos de la pronunciación del Pregón de las festividades de Semana Santa de ambas ciudades se designaron los días 25 al 30 de marzo para el de Medina del Campo y el día 8 de abril el de Medina de Rioseco.

Por la presidencia se dio cuenta de haberse intensificado para este año la organización de excursiones para presenciar las procesiones del Jueves Santo en Rioseco y del Sábado Santo en Medina del Campo, así como también las rutas provinciales del Turismo. En Medina de Rioseco se aprobó la edición de un cartel y un folleto divulgador de las procesiones de esta Villa, y se confeccionó la maqueta de un nuevo folleto desplegable de sus atesoramientos artísticos e históricos de todo orden. Asimismo se propuso a los señores curas párrocos de Medina de Rioseco la gratificación por la Junta Local a los sacristanes de las iglesias con el fin de que éstas puedan estar abiertas a los visitantes, diariamente, a unas horas determinadas. Esta propuesta quedó en estudio y será sometida a la preceptiva autorización de la jerarquía eclesiástica.

En la reunión de Medina del Campo se estudiaron los pormenores iniciales para llevar a cabo una representación de "El Caballero de Olmedo", colaborando así a la celebración en este año de la conmemoración del IV centenario de Lope de Vega.

También las dos entidades acordaron proponer se haga constar en acta la satisfacción por el magnífico funcionamiento de las oficinas informativas del Turismo que bas Juntas tienen instaladas en sus respectivas localidades debido al celo y entusiasmo desplegados por los encargados de las mismas: la señorita Carbonero, de Medina del Campo, y el señor Cano, de Medina de Rioseco.

Se tomaron también sendos acuerdos de ampliar la colocación de dos carteles vallas en Medina de Rioseco y otro en Medina del Campo en los puntos de carretera más convenientes que sirvan de referencia de los atractivos históricos y artísticos que ambas ciudades encierran, completando así los ya existentes en la actualidad.

Finalmente la Junta Local de Medina de Rioseco hizo constar en acta su agradecimiento al Director General de Bellas Artes por el interés que viene demostrando por la Villa y por el proyecto de que su famosa calle de la Rúa y otros lugares sean declarados monumento nacional.

SOCIEDAD

NATALICIO

Con toda felicidad ha dado a luz un hermoso niño, primero de su matrimonio, la esposa de don Efrén Bajo, de soltera María Luisa Carrero Muñoz.

Con este motivo, los señores de Bajo-Carrero están recibiendo muchas felicitaciones, a las que unimos la nuestra muy sincera y de manera especial a nuestro querido amigo y compañero en la prensa, don Gregorio Carrero Atienza, abuelo del recién nacido.

Medidas higiénicas en la venta de pan

Entrarán en vigor el 1 de abril

La Delegación de Abastecimientos del Ayuntamiento, velando por la seguridad pública y con el fin de que el pan, alimento de primerísima necesidad, llegue al vecindario en las mejores condiciones higiénicas, dispone:

La venta de pan solamente se podrá hacer en los establecimientos debidamente autorizados o servido a domicilio.

De una manera provisional se autoriza a los despachos que vienen habitualmente haciéndolo, siempre que reúnan un mínimum de condiciones, ya que de una manera progresiva se hará la instalación de despachos para la venta de pan y leche y algunos artículos similares especialmente autorizados.

Régimen higiénico para la venta de pan desde el 1 de abril

Los despachos y locales destinados a la venta de pan deberán reunir las siguientes condiciones:

Estanterías totalmente independientes de madera sin pintar o fórmica aislada de la pared por tableros similares; mostrador destinado a la venta de pan de un metro aproximadamente, recubierto de mármol. El pan en las estanterías estará recubierto de sabanillas de tejido blanco o claro para su protección del polvo, insectos, etcétera.

El transporte, tanto para su distribución a despachos como a domicilio, se hará en vehículos cerrados y, solamente para este cometido, estanterías de madera o fórmica e igualmente deberá ir cubierto de su correspondiente sabanilla.

Prohibición totalmente de tocar el pan el público.

Los repartidores, debidamente aseados y provistos del correspondiente carnet sanitario.

Recomendando envolturas de papel de seda en las piezas pequeñas y prohibición de envolver con papel de periódico.

Las presentes normas entrarán en vigor a partir del del día 1 de abril.

EL EVANGELIO DEL DOMINGO

SEXAGESIMA

LA SEMILLA DE LA DIVINA PALABRA

Con una bella imagen quiso Jesús hacer ver a sus oyentes el trato distinto que reportaba la predicación evangélica, aquella buena semilla que El iba sembrando; trato que correspondía a las diversas disposiciones de cada uno, al mayor o menor grado de buena voluntad con que su palabra era oída o guardada.

"Salió —dice— un sembrador a sembrar su simiente, y, al esparcirla, parte cayó a lo largo del camino, donde fue pisoteada y la comieron las aves del cielo." Bien conocida y clásica es la parábola, y sobre ello tenemos además la interpretación auténtica, dada por el propio Maestro a ruego de los Apóstoles. Jesús compara la divina palabra con la buena semilla y advierte que no toda llega a germinar, y que no toda la que germina produce la misma cantidad de fruto. En cuanto a estos diferentes resultados, no se señala culpa alguna por parte del sembrador, ni defecto alguno en la semilla. Toda la causa está en el lugar donde ésta cae, o sea, que la culpa de que la palabra divina no fructifique está en el que la recibe.

La semilla, para llegar a buen término, necesita: germinar; arraigar y crecer; producir grano y dar abundante fruto. De la semilla que Jesús propone como ejemplo de su parábola, la primera no llega a germinar; la segunda germina, pero no crece, porque no arraiga; la tercera germina y crece, pero no fructifica, porque la ahogan las espinas; la cuarta y última da fruto como treinta, como sesenta y aun como cien. De las diferentes personas que oyen la palabra de Dios, las primeras ni siquiera le dan entrada en su corazón, de manera que ni llega a germinar; las segundas la aceptan, pero, veleidosas e inconstantes, a la primera arremetida de una tentación, persecución o prueba cualquiera, prevarican miserablemente y, así, no crece en ellas la semilla de la divina palabra; las terceras son otra clase de personas que dejan que crezca la palabra divina en su corazón, pero la ahogan con sus afanes por las cosas materiales de la vida, con sus excesivas preocupaciones por las riquezas y por andar tristemente ansiosos en pos de los placeres del mundo. En tales condiciones no llega a fructificar la palabra de Dios. Los últimos, es decir, el buen terreno, son los que la aceptan con un corazón bien dispuesto, la retienen y la ponen en práctica y dan fruto hasta centuplicarlo.

Consideremos cada uno de estos grupos de personas y los defectos que impiden el que fructifique en ellas la divina palabra, a fin de que nos enmendemos y removamos en nosotros los obstáculos que privan a nuestras almas del fruto de la predicación. El Santo Evangelio nos da acerca del particular la explicación más auténtica, puesto que es la misma que Jesús dio a sus discípulos.

VIDA RELIGIOSA

DOMINGO 25
Santos Víctor y compañeros, mártires
Misa de la Dominica de Sexagésima, color morado. Credo y Prefacio de Trinidad.

SAN BENITO (PP. Carmelitas)
Siete Domingos a San José.—En todas las misas (las horas enteras más las de 7,30 y 9,30) se hará el ejercicio. Cada cuarto de hora se distribuye la comunión. Por la tarde, a las 7,15, exposición, rosario, sermón y reserva; a las ocho, misa; al finalizar ésta se hará también el ejercicio.

RR. DOMINICAS LAURAS
Ejercicio de los Siete Domingos a San José. A las 8,30, santa misa. Por la tarde, a las 6,30, exposición, rosario, ejercicio de los Siete Domingos y veneración de la reliquia.

MISA VESPERTINA EN EL SANTUARIO
Desde mañana, lunes, se celebrará en el Santuario misa diaria a las 7,30 de la tarde.

PP. CAPUCHINOS
La función mensual, hoy, día 25. A las 9,30, misa de comunión general. Por la tarde, a las 7,30, función eucarística.
Es obligatoria la asistencia con escapulario y cordón.
A las 6,30, reunión del Discretorio.

LUNES 26
San Néstor, obispo y mártir
Misa de la Dominica de Sexagésima, color morado.

Horario de misas para hoy

A las nueve: Catedral, San Andrés, la Aantigua, San Ildefonso, San Juan, San Lorenzo, San Martín, San Miguel, el Rosario, el Salvador, Santiago, Santuario Agustinos, Carmelitas, Franciscanos, las Angustias, Jesús Nazareno, Cristo Rey, Beneficencia, Servicio Doméstico, San Felipe Neri y Discípulas de Jesús.

A las nueve y media: Delicias, San Nicolás, San Pedro, San Pío X, San Felipe Neri, Capuchinos (en las Calderonas), Claretianos, Dominicos, Jesuitas y Carmelitas.

A las diez: Catedral, San Andrés, San Ildefonso, San Juan, la Magdalena, San Martín, San Miguel, el Salvador, Santiago, Santuario Nacional, Agustinos, Carmelitas, Franciscanos, las Angustias, Carmen (extramuros), Cristo Rey, Enseñanza, Barrio España y San Felipe Neri.

A las diez y media: Delicias, San Nicolás, San Pedro, la Victoria, San Felipe Neri, Dominicos y Jesuitas.

A las once: San Lorenzo, San Martín, San Miguel, el Rosario, el Salvador, Santiago, Santuario Nacional, Agustinos, Carmelitas, Claretianos, Franciscanos, las Angustias, la Pilarica, Esclavas, Santa Ana y San José (11,15).

A las once y cuarto: San Andrés (catequesis).

A las once y media: Catedral, la Antigua, Capuchinos (en las Calderonas), Delicias, San Ildefonso, San Juan, San Nicolás, San Pío X y Dominicos.

A las doce: San Andrés, San Lorenzo, la Magdalena, el Rosario, el Salvador, Santiago, Santuario, Agustinos, Carmelitas, Jesuitas, las Angustias, la Cruz, Jesús Nazareno, Cristo Rey, Esclavas, Santa Ana (12,15) y Delicias.

A las doce y media: Catedral, San Ildefonso, San Miguel, San Pedro, la Victoria, San Felipe Neri, Dominicos y Franciscanos.

A la una: San Andrés, el Rosario, el Salvador, Santiago, Agustinos, Carmelitas, Claretianos y Delicias.

A la una y media: Catedral, San Ildefonso y Franciscanos.

POR LA TARDE

A las seis: Catedral y Magdalena.

A las seis y media: San Felipe, Jesuitas y San Juan.

A las siete: San Andrés, San Miguel, Santiago y Capuchinos (en las Calderonas).

A las siete y media: Santuario, Dominicos y Agustinos.

A las ocho: Carmelitas y Franciscanos.

A las ocho y media: Capuchinos (en las Calderonas).

COLEGIOS MAYORES

El reverendo don José Luis Martín Descalzo, en el "María de Molina"

Ayer, en el Colegio Mayor de "María de Molina", con la asistencia de un selecto y nutrido auditorio, don José Luis Martín Descalzo pronunció una brillante conferencia sobre el tema "Lo religioso en Lope de Vega".

Comenzó exponiendo la obra fecunda de Lope. Se centra en dos aspectos: Lope de Vega como símbolo del catolicismo español y un problema concreto: ¿Cómo se compagina su religiosidad con su conducta moral?

Presenta a Lope de Vega como hombre de constantes alteraciones. Su religiosidad no estará nunca en un término medio. Es un poeta inestimable y espontáneamente religioso, de catolicismo más extenso que intenso. Su formación religiosa es larga, pero no profunda. Los autos sacramentales de Lope de Vega son más humanos, más tiernos, más vivos, pero menos solidos, menos construídos que los de Calderón.

Se pregunta: ¿Es sincero Lope? Sí, pero débil. No es hipócrita, sino voluble. La poesía religiosa responde a crisis de arrepentimiento. En una escribe "Las rimas sacras". La segunda es la época de los "Soliloquios". Toda su vida se resume en dos de los más bellos sonetos de la lengua castellana.

Sobre la amena disertación intercala el conferenciante la lectura de bellos fragmentos de Lope. Se sigue con gran interés y el auditorio se mantiene intensamente compenetrado con el personaje. Don José Luis Martín Descalzo fue muy aplaudido.

En el «Reyes Católicos», «Rómulo el Grande» por el TEU del Colegio

Hoy, a las siete y media de la tarde, en el salón de actos del Colegio Mayor "Reyes Católicos", se verificará la lectura de la obra "Rómulo el Grande", falsa comedia histórica en cuatro actos, por el T. E. U. del Colegio.

Teléfonos de las paradas de taxis

Plaza de Santa Cruz ...	28274
Fuente Dorada	28200
Plaza Mayor	28280
Angustias (Calderón) ...	28205
María de Molina	28212
Claudio Moyano	28282
Banco de España	28222
Paseo de Zorrilla	28272
Plaza Cruz Verde	28270
Puente Mayor	27600
Plaza de San Pablo	28228
Plaza de Tenerías (4-4)	28264

† NECROLOGICAS

Don Manuel Jalón de Meneses, hijos y demás familia, en el deseo de no incurrir en omisiones, expresan por nuestro conducto las más expresivas gracias por cuantas muestras de condolencia y amistad han recibido con motivo del reciente fallecimiento de doña Obdulia Dávila de Jalón.

Doña Julia Pinilla Villar

En el vecino pueblo de Casasola de Arión falleció la señora doña Julia Pinilla Villar, después de recibir los Santos Sacramentos y la Bendición Apostólica de Su Santidad.

Doña Julia Pinilla fue en vida una virtuosa señora, que por su afable trato y simpatía contaba con el general aprecio de cuantos la conocieron y trataron, causando su muerte un general sentimiento entre sus convecinos.

Por tan triste e irreparable pérdida enviamos nuestro sentido pésame a sus apenados hijos, doña María, doña Carmen, don Ismael, doña Julia y don Ramón García Pinilla; hijos políticos y demás familia, rogando a nuestros lectores una oración por el eterno descanso de su alma.

MOVIMIENTO DEMOGRAFICO

JUZGADO NUMERO UNO

Nacimientos.—María Dolores Alonso Giménez, Manuel Alonso Miguel, José Javier Alonso Rodríguez, José Daniel Posada Gago y María Yolanda Aníbal Rebollo.

Defunciones.—Bonifacia Alonso Alonso, Celedonia Fernández Fernández y Gertrudis Cuadrado Alvarez.

JUZGADO NUMERO DOS

Nacimientos.—Beatriz Valverde Asensio, María Elena Martín Rodríguez, Félix Albillo Martínez, Julia Hilaria Arés Alonso, Susana Cándida Belloso Lanuza, Marco Antonio Redondo Prieto y Esteban Castañeda Martín.

Defunciones.—Benigno Gil Ramos, Buenaventura Gómez Marqués, Jesús Vázquez Velasco e Iluminada Pascual Gómez.

AYUNTAMIENTO DE VALLADOLID

ANUNCIO

Se pone en conocimiento de los propietarios de casas que estén enclavadas dentro del término municipal de Valladolid, que hasta el día 31 del próximo mes de marzo queda abierto el plazo en período voluntario para proveerse de la correspondiente licencia para limpieza de chimeneas, y vienen obligados a ejecutar ésta dentro del segundo trimestre del año en curso, con arreglo a lo preceptuado en la Ordenanza número 12, advirtiéndoles que pasados los mencionados plazos los propietarios de inmuebles que no lo hubieren realizado estarán obligados, a tenor de la Ordenanza número 32, a abonar en concepto de arbitrio con fines no fiscales, por cada inmueble, la cuota de CIEN PESETAS por el primer mes siguiente a la finalización del plazo concedido para ejecutar la limpieza, y la misma cantidad, recargada progresivamente en un 50 por 100 más, por cada mes de retraso.

Valladolid, 23 de febrero de 1962.—El Alcalde, SANTIAGO LOPEZ GONZALEZ.

VENTA DE PISOS
en Gabilondo, 2
PRECIO: 160.000-175.000 PESETAS
FACILIDADES PAGO
Informes: Plaza Mayor, 13 - Arribas

ESTANCOS

Hoy, domingo, permanecerán abiertos los siguientes estancos:

San Bartolomé (quiosco junto al Puente Mayor).
Ferrari, 1 y 3.
Duque de la Victoria, 17.
Plaza de la Cruz Verde, 1.
Labradores, 57.
Plaza de Onésimo Redondo, 1.
Cánovas del Castillo, 8.
Platerías, 4.
Carretera de Salamanca, 27.
San Martín, 1.
Paseo de Zorrilla, 44.
Santiago, 7.
Plaza de Santa Cruz, 5.
Gamazo, 6.
Rafael Cano (Pilarica).

SANTA MISION GENERAL

CENTROS GENERALES DE MISION Y CALLES QUE COMPRENDEN

IV.—PARROQUIA DE SAN PIO X

10) Iglesia parroquial de San Pío X. Sacerdote encargado: Reverendo señor cura párroco. Calles: Plaza Porticada, Fe, Oriental, Chica, La Verdad, El Orden, Los Enamorados, Meridiano, Hogar (del 69 al 95 y del 12 al 36), Veleta, Escondida, Contiendas (del 51 al 121 y del 42 al 108), Arenas, Enseñanza, Panorama, Escalinata, Curvada, La Granja, Plaza del Abanico y Red.

11) Hogar del Productor, en la Avenida de los Cerros. Sacerdote encargado: P. jesuita de Cristo Rey. Calles: Frente Caño Morante Mieses, Recreos, Tajahierros, Luz, Concordia, Plaza Elíptica, Breve, Cuesta, Transformador, Cerros, Olvido, Contiendas (del 1 al 49 y del 2 al 40), Hogar (del 1 al 67 y del 2 al 10), Perla y Granja «José Antonio».

12) «La Flecha». Sacerdote encargado: Don Jesús Rodríguez. Calles: Tres Barrios: «La Flecha», «Aranzana» y «Vista Alegre».

V.—PARROQUIA DE NUESTRA SEÑORA DEL ROSARIO (LA RUBIA. Teléfono 25175)

13) Iglesia parroquial de Nuestra Señora del Rosario. Sacerdote encargado: Reverendo señor cura párroco. Calles: Farola (desde calle el Sol), El Pinar, Cañada y Camino Viejo hasta Acequia.

14) Iglesia del Grupo «4 de Marzo». Sacerdote encargado: Don Felipe Cuadrado. Calles: Todas las pertenecientes al Grupo «4 de Marzo».

15) Capilla del Centro Cultural (calle Arzobispo Goldáraz. Teléfono 28202). Sacerdote encargado: Don Eduardo Zurro. Calles: Farola (hasta calle el Sol), Paseo de Zorrilla, Casas Militares, Rosario Pineda, Primo de Rivera (segunda y tercera travesía) y Azucarera.

16) Capilla del Pinar de Antequera (teléfono 24114). Sacerdote encargado: Don Epimaco Cuadrado. Calles: Todo el Pinar de Antequera.

17) Capilla del Colegio de Agustinas, del Puente Colgante (teléfono 24114). Sacerdote encargado: Reverendo P. capellán del Colegio. Calles: Paseo de Zorrilla (desde el campo de fútbol), Puente Colgante, Mercedes, Carretera de Salamanca del otro lado del Puente Colgante, San Ildefonso: Magallanes, Puente Colgante, Elcano y Tres Amigos.

18) Capilla de Marianistas (Cañada de Puente Duero). Sacerdote encargado: P. marianista. Calles: Cañada de Puente Duero, Camino Viejo de Simancas (desde la acequia) y Fincas.

TRABAJADOR:

El contrato de trabajo que necesitas para residir en los países europeos de inmigración sólo te lo puede facilitar, en plena validez y efectos legales, el INSTITUTO ESPAÑOL DE EMIGRACION (Paseo de Rosales, 40) o sus Delegaciones en provincias (Delegaciones Provinciales de Trabajo).

SGCB2021

LA EXPLOTACION FAMILIAR AGRICOLA, BASE DE LA COMUNIDAD EUROPEA DE LOS SEIS

II.—La especialización excesiva puede entrañar inconvenientes sin un plan estudiado

Estimando que la explotación familiar agrícola adolece de insuficiente especialización hay que concluir que tal especialización es siempre conveniente. Presenta algunas ventajas, en especial en el aspecto de las estructuras, siendo de esperar que la entrada en vigor del Mercado Común y su desarrollo comprenderá poco a poco una especialización de las producciones según las regiones, en el supuesto en que no acontezca ya en la actualidad.

Sin embargo, cabe observar que una excesiva especialización puede entrañar inconvenientes si no va acompañada de una planificación y de una organización de los mercados. La especialización puede también suponer para las explotaciones familiares una carga fiscal muy elevada, cuando la producción que lleven a cabo constituya materia imponible, como ocurre, por ejemplo, en Francia con la producción vitícola.

La variedad de los trabajos no es precisamente un inconveniente, puesto que permite a la explotación repartir sus tareas a lo largo del año, de acuerdo con los ciclos biológicos agrícolas.

14.—En cuanto a la insuficiencia de utillaje y de maquinaria, numerosas encuestas han probado que se trata más corrientemente de una inadaptación de los medios mecánicos a las estructuras existentes, no permitiendo asegurar una renta óptima más que a un grado limitado de mecanización. Las fórmulas cooperativas o de asociación permitirán ciertamente lograr una mejor rentabilidad de este material.

15.—Hace falta, por último, observar que los esfuerzos realizados en materia de formación profesional y de vulgarización difieren según los países. Hay casos en que los agricultores gozan de un grado de formación comparable al establecido en los demás sectores económicos.

Vuestra Comisión llama la atención sobre el hecho de que en el futuro, sin una buena formación profesional, las explotaciones familiares no estarán en condiciones de organizar su producción sobre una base rentable. Por ello, invita a los estados miembros a proveer lo necesario con vistas a la formación profesional y llama la atención de la Comisión ejecutiva sobre las obligaciones que se deducen de los artículos 41 y 128 del Tratado.

16.—Algunas otras observaciones pueden todavía ser presentadas, que, válidas para el conjunto de la agricultura, lo son en primer lugar para las explotaciones familiares.

17.—La explotación familiar, pese a la cooperación y al mutualismo, cuyo grado de organización es muy variable, según las regiones, se halla mal situada para la compra y la venta.

18.—Las producciones animales, base principal de estas explotaciones, no han sido siempre mejor protegidas que las vegetales básicas (especialmente cereales y remolacha).

19.—No es necesario añadir a estas razones económicas una razón humana: el equipo anticuado de un número todavía demasiado importante de pueblos contrasta por el aumento de confort en los centros urbanos; la continua presencia sobre el lugar de trabajo que exige la explotación agrícola contrasta también con los descansos que ofrecen las ciudades y las posibilidades de participar en ella que permite el trabajo de la industria y del comercio.

La modernización de los pueblos en los alojamientos e instalaciones y el establecimiento de elementos sanitarios, sociales y culturales, aparecen como un factor no despreciable para el mantenimiento en el campo de los futuros cultivadores.

20.—Esto supuesto, conviene ante todo prestar confianza a las explotaciones familiares para el establecimiento de una política susceptible de ofrecer nuevas perspectivas, dado que la permanencia de esta clase de explotación se justifica tanto por razones económicas en una agricultura que participe de la expansión general, como por consideraciones de orden político y social.

Medidas a adoptar en favor de la explotación familiar

21.—Las explotaciones de carácter familiar pueden ser clasificadas en dos categorías:

1.° Las explotaciones viables, es decir, las que hayan alcanzado una dimensión económica adecuada.

2.° Las explotaciones no viables, en las que los cultivadores vivan exclusivamente del trabajo agrícola y no tengan una dimensión económica suficiente.

22.—El objetivo a alcanzar debe ser mantener las explotaciones viables y permitir a las que no lo sean su conversión. Este objetivo será alcanzado actuando simultáneamente sobre diferentes factores, a fin de crear o mantener el mayor número posible de explotaciones familiares agrícolas económicamente viables.

23.—Esta acción no tendrá eficacia si no se precisa claramente el lugar que se reserva a la agricultura en la economía general y los objetivos y orientación de la producción dentro del cuadro de la política agrícola común. Vuestra Comisión desea que el ejecutivo suministre una respuesta precisa a estas cuestiones.

24.—La agricultura, parte integrante de la economía general, debe tener acceso a los medios indispensables para alcanzar el nivel económico y social de los demás sectores de la actividad económica.

La explotación familiar participará en el desarrollo económico general y se beneficiará de sus ventajas si, de una parte, se sitúa en condiciones de aprovechar al máximo los factores de producción (mano de obra, tierra y capital), y de otra, se asegura una renta satisfactoria.

Factores de producción

25.—LA MANO DE OBRA.—La aplicación del progreso técnico en todas sus formas lleva una economía de mano de obra en la agricultura. Siempre en la agricultura ha constituído una reserva de mano de obra, principalmente para la industria. Se trata de un fenómeno natural y en cierta medida deseable, si se controla y dirige. La colectividad proporciona cada año a la agricultura un número creciente de jefes de empresa dinámica y de trabajadores en la mejor edad. No es por un éxodo máximo por el que se facilitará la mejora del nivel de vida de los agricultores.

26.—El objetivo debe consistir en mantener sobre la tierra cuantos hombres sean necesarios para producir en buenas condiciones económicas. Se podría, a este fin, calcular el número aconsejable de la producción agrícola colectiva, teniendo en cuenta la orientación que habría de darse a la producción.

27.—En la medida de lo posible, hace falta evitar el éxodo masivo hacia las ciudades, suministrando a los agricultores, antes de dejar la tierra, un trabajo sobre el lugar de residencia. La elaboración y aplicación de planes regionales de industrialización sería deseable a este respecto. Además, permitiría a algunas categorías obtener unos ingresos complementarios.

28.—LA TIERRA.—Para ser viable, la explotación familiar debe tener una superficie suficiente para asegurar el pleno empleo, una productividad alta y una mejor rentabilidad. Es muy delicada la discusión sobre la extensión más ventajosa de la explotación. La fijación de la dimensión mínima debe realizarse en el ámbito regional y mejor aún en el local. En efecto, entran en juego numerosos factores, como son el suelo, el clima, la naturaleza de los cultivos y el mercado. Además, la mecanización ha modificado las normas anteriores sobre extensión de las explotaciones.

29.—¿Qué medios permiten dar a una explotación una superficie útil satisfactoria? En primer lugar, hay que mencionar la reordenación territorial entendiendo, por ésta, principalmente, la concentración, los trabajos de infraestructura, la puesta en cultivo de terrenos incultos, la repoblación, el regadío, la modificación del sistema de empleo de las tierras y, de forma general, todas las obras que lleva consigo la concentración. Es esencial que con ocasión de concentrar se realicen todas las operaciones indicadas. Esto se efectúa en gran escala en los Países Bajos y en Alemania.

La mayor parte de los países de la C. E. E. han adoptado un programa de ordenación territorial adoptando la explotación familiar como base de una mejor estructura. La concentración permite eliminar la excesiva división de la propiedad, logrando una mejora en la extensión media de las explotaciones, una economía de mano de obra y un mejor empleo de los medios de producción.

Próximamente:

Las explotaciones familiares deben constituirse en agrupaciones para evitar su disolución.

El desarrollo comercial del Mercado Común

Por ENRIQUE RUIZ GARCIA

Un grupo de estudiosos del Mercado Común analiza en Francia en estos momentos los resultados obtenidos hasta ahora en el espacio económico de los seis países. Los resultados, en líneas generales, son enormes.

EL RESULTADO ECONOMICO

Si tomamos en cuenta, por ejemplo, lo acontecido en el primer esquema de la Comunidad Europea; es decir, en el "pool" del carbón y el acero, se verá rápidamente que los avar - siderúrgicos fueron de un 33 por 100 en el curso de 1952 a 1956, en tanto que durante ese mismo espacio de tiempo el progreso norteamericano era de un 24 por 100 y de un 23 por 100 en Inglaterra.

Ese dinamismo se ha hecho mucho más intenso, en todos los sectores, al entrar en vigor el Mercado Común el primero de enero de 1958. Baste considerar que el intercambio entre los seis países miembros ascendió en el siguiente año de la firma del Tratado de Roma nada menos que en un 17 por 100 para ser el siguiente, entre el primer trimestre de 1959 y el primero de 1960, del orden del 32 por 100. En otras palabras, el intercambio se multiplicó por dos en sólo doce meses.

Examinando el balance comercial de uno de los países del Mercado Común —el caso de Francia—, el diagnóstico es mucho más intenso, puesto que el tráfico comercial francés con Alemania es superior al doble del que existía antes de firmarse, el 25 de marzo de 1957, el gran acontecimiento político y económico que instituyó y dio principio a la Comunidad Europea de los "seis".

LA SEGUNDA FASE

La experiencia es sumamente corta, cierto, pero los resultados son indudablemente óptimos. Se han producido, eso sí, algunos problemas que deben ser examinados con atención y que representan uno de los fenómenos inherentes a lo que llamaríamos el rápido desplazamiento de los polos de atracción económica. Algunas regiones, atenidas al viej standard, carentes de inversiones adecuadas o faltas de ideas suficientemente claras (en los más de los casos la crisis nace más de un inmovilismo estructural y mental que de la ausencia de medios), están padeciendo el brutal y profundo cambio derivado de la técnica y de la concentración industrial.

El otro día se explicaba en esta columna en qué gran medida esa mutuación radical afecta ya incluso a la manera de entenderse el episodio fiscal. Añadía que el joven Ministro de Hacienda francés considera que son las industrias atrasadas, miopes a los cambios de la época, las que deben pagar mayores impuestos. Pues bien, aunque eso sea una valoración dinámica también preocupa. Por ejemplo, el paro de los obreros en las viejas minas de Decazeville, hecho que ha obligado a las autoridades a tomar disposiciones que impidan que ese comprensible desplazamiento de los polos de atracción económica perjudique a los obreros. Por ello, y e todos los países del Mercado Común, se están estudiando intensamente una serie de planes regionales tendentes a remozar, psicológica y económicamente, las zonas de subdesarrollo.

SUBDESARROLLO ESTRUCTURAL

El Mercado Común cuenta entre sus instituciones con u Banco de Inversiones que tiene, desde su creación, un objetivo: acudir allí donde sea más necesaria la ayuda económica a los puntos más sensibles o más "tocados" por el proceso técnico.

La Comisión que estudia este problema de cara a algunas específicas regiones de Francia se encuentra no sólo co unos problemas delicados anejos, como ocurre siempre, a todo proceso de reconversión. Se da un caso más importante y aleccionador: que en la mayor parte de esos puntos delicados existe lo que podríamos llamar un desequilibrio estructural que es el que ha permitido, por lo arcaicas o lo inmóviles de las estructuras, esa situación de riesgo.

Decía antes que la operación de desarrollo regional era también psicológica. En la mayor parte de las zonas que están amenazadas en Francia por estos problemas (tomo el ejemplo de Francia porque tengo ahora en mi mesa el informe de la Comisión, pero la cuestión es común a cualquier otro país europeo) existe casi siempre una baja movilidad cultural. Escasez de técnicos, de expertos en la agricultura o en cualquier rama del saber. El resultado es una paralización que se descubre en viejas ideas o viejas industrias y, por tanto, el chaparrón les ha cogido descalzos y con cierto asombro en los ojos.

Todo ello obliga a pensar en la necesidad de planificar a escala regional no sólo la actividad del día de hoy, sino a lanzar cables de invención —lo que se llama técnicamente el examen de la perspectiva— hacia la otra orilla; es decir, hacia el futuro de una década que acarrearía consigo enormes mutaciones técnicas, económicas y estructurales.

Sólo así se podrá mirar con precisión el porvenir: anticipándose a los acontecimientos o teniendo, al menos, dispuesta la mente para las reconversiones.

Lo que España puede esperar del Mercado Común

Informe de los señores Larraz y Prados Arrarte

Un insigne economista español, don José Larraz, ha sido el autor de un importante trabajo que, titulado «Estudios económicos europeos», aborda en los tomos VII y VIII el tema de nuestra economía sector por sector. Basado en tales datos, el profesor Prados Arrarte ha analizado así las consecuencias que, según su opinión, traería a España la incorporación al Mercado Común.

AGRICULTURA, CARBON Y TRANSPORTES

La agricultura se muestra favorable a la integración, aunque hace hincapié en que el nivel de vida habrá de alcanzarse después de una fuerte reducción de la masa laboral del campo que habría que transferir a otras actividades. También es muy favorable la situación en el grupo de frutas y hortalizas.

La situación de la industria del carbón no queda muy aclarada. Se dice que el precio de transporte evitará la competencia de los productos del exterior. Y se estima, una vez más, que los más bajos salarios españoles otorgarían una suficiente protección.

El transporte por carretera sufriría una gran competencia de parte de los países europeos, que podrán actuar más rápido y más barato, ya que este comercio no se ha desarrollado debidamente en España. En cuanto al de ferrocarriles no hay problema, debido al distinto ancho de vía.

ELECTRICIDAD, PETROLEO E INDUSTRIAS QUIMICAS

La situación es sumamente favorable a la rama de la electricidad. No solamente se estima que se puede competir con el Mercado Común con ventaja, sino que podrá exportarse como de hecho ya se viene haciendo.

Como España carece de petróleo, el problema se centra en las refinerías. La situación no está nada aclarada, siendo más bien poco optimista.

En cuanto a la industria química tampoco queda muy aclarado el porvenir en este renglón económico. Se recomienda la agrupación, ya que la dispersión actual es nociva. La competencia por parte de una industria europea muy modernizada sería fortísima y difícilmente en el presente momento podría dársele batalla. Los yacimientos de piritas junto a los bajos salarios permitirían salir airosamente en algunos aspectos de esta lucha.

INDUSTRIAS TRANSFORMADORAS, SIDERURGIA, CONSTRUCCION Y TEXTIL

La industria pesada nacional es muy poco probable pudiera aguantar el ingreso de España en el Mercado Común actualmente. Tampoco admitiría competencia la industria automovilística, naval, de motocicletas e industria ligera mecánica. Se admite la posibilidad de que a largo plazo podría competirse, teniendo en cuenta que el acero español tiene precios europeos.

Los grandes esfuerzos que vienen realizando las plantas siderúrgicas nacionales para adquirir un nivel cercano al europeo han dado su fruto. Se vienen consiguiendo precios de competencia. Se estima unánimemente que las fábricas nacionales de medio y pequeño volumen tienen pocas esperanzas de supervivencia en caso de integración. Se recomienda su concentración como única salida.

Poco favorable ambiente para la construcción. La competencia del exterior será muy fuerte. El problema de la vivienda facilitará a las grandes compañías extranjeras su incorporación en condiciones ventajosas.

Tampoco las perspectivas son favorables para el ramo textil. La productividad de la industria textil es muy inferior a la extranjera. Al no llevarse a un ritmo normal la renovación del utillaje la situación es de clara desventaja. No se compite actualmente en precios, si bien influye, como en tantas otras actividades, el inferior salario. La solución se encuentra en la reagrupación e incluso en la eliminación de tantas pequeñas fábricas que resultan antieconómicas.

INDUSTRIAS ALIMENTICIAS Y ACTIVIDADES DIVERSAS

La industria alimenticia quedaría altamente beneficiada con el ingreso en el Mercado Común. Las exportaciones españolas de conservas de frutas y hortalizas podrían aumentar considerablemente.

Sumamente favorable para las conservas de pescado. Se recomienda la creación de una red de frigoríficos, estimándose que las exportaciones nacionales podrían aumentar gigantescamente, tal vez quintuplicarse en muy poco tiempo.

Se supone que algunas industrias, como la del calzado, resultarían beneficiadas con la integración española. No podrán rivalizar en los momentos presentes la del papel y porcelana. En cuanto a materiales y minerales no férricos, depende de la especial situación del mercado.

Resumiendo, y según el estudio citado de Larraz, se estima que resultan sumamente favorecidas y alcanzarán un alto grado de expansión en el supuesto de la entrada de España en el Mercado Común la minería metálica, la producción forestal, la zona de pastos, la ganadería, la pesca, la agricultura, el vino, el aceite, las conservas y los libros.

Podrán mantenerse la electricidad, la minería de antracitas y lignitos, la agricultura que produce para el mercado interior —exceptuando el trigo, el algodón y el tabaco—, cervezas, alcoholes y cauchos.

Pueden situarse en otro grupo aquellos sectores industriales que, tras un período de reformas de estructuras y modernización, pueden llegar a competir con el exterior. Larraz cita a la siderurgia, el cemento, la construcción de obras, la industria química, la mecánica y la metalúrgica ligera, el material eléctrico, el automóvil y la motocicleta, la construcción naval, papel, textil, curtidos y calzados.

Y en un grupo difícilmente competitivo quedan la hulla, el trigo, el algodón, el tabaco, la industria metalúrgica pesada, el vidrio y la porcelana y la industria azucarera. Por su parte, se estima que el comercio y la Banca marcharían al compás de las circunstancias generales.

HOMENAJE DE AVILA A JOSE ANTONIO

La fecundidad del sacrificio se nos aparece como una ley interogable de la historia del hombre. Brota de ella, como de manantío de fluencia perenne, la lección más honda y saludable que el hombre puede recibir, porque ninguna otra le enseñaría tanto ni de manera tan irrefutable acerca de su fragilidad y su grandeza No es menester erudición alguna para observar esa constancia significativa con que las épocas triunfales de los pueblos tienen su aurora histórica en fechas luctuosas

He ahí la primera de las reflexiones, la de sentido más universal, que sugiere la lectura de esta obra colectiva, «Homenaje de Avila a José Antonio», antología de artículos publicados en la prensa española con ocasión del XXV aniversario de la muerte del fundador de la Falange. Ha nacido este libro bajo los auspicios de la Jefatura Provincial de Avila, y el camarada Vaca de Osma, su titular en el presente, lo ha prologado con emotiva sensibilidad, bien embridada por la inteligencia, como quería el Fundador. Copioso, vario y bello es su contenido, como era de esperar de una concurrencia de plumas excelentes y tan dispares en sus orientaciones literarias, en el timbre y el tono y el natural talante de cada una, como bien avenidas en la intención reverencial de sus tributos entrañables a aquella fecha conmemorativa.

José Antonio, su vida, su mente, su palabra y su obra, son temas ricos de nobles sugestiones, inaccesibles a la banalidad. Pero quizá ninguno de tan difícil tratamiento como el de su armonía interior. Hace ya algunos años, uno de sus amigos de la «Ballena Alegre» decía de él, sintetizando en muy pocas palabras las múltiples razones de su actitud admirativa: «Encarnaba el más alto equilibrio de humanas facultades que en toda mi vida he conocido». Y es lo cierto que sin esa armonía no puede hablarse, en términos de rigor conceptual, de una auténtica y grande personalidad. Conquistarla —hemos pensado siempre— debió de ser también lo más difícil en la vida íntima de José Antonio. La verdadera personalidad no se establece sobre parcialidades. Por la esencial unificación que presupone, la personalidad se manifiesta siempre como fuerza unitiva. Y si ahora, a Dios gracias, ya no hay partidos en España, es porque antes de combatirlos en su Patria, José Antonio los había vencido dentro de sí y al mismo tiempo que a todas las oscuras tendencias, enemigas del orden y de la claridad que desde muy temprano quería para su alma.

Vemos ahora, al terminar la lectura de esta antología, que la personalidad de José Antonio surge completa y luminosa de la vital congruencia de todos los artículos que integran el volumen. Ninguno de sus autores se lo había propuesto. Trataban todos de diversos aspectos de su conducta o de su pensamiento. Pero trataban de él, y su sólo recuerdo impuso la armonía.

Esa es la segunda de las reflexiones a que nos ha llevado esta conmovedora antología. Nacida en Avila, tierra de grandes fastos del espíritu. Podrían, por supuesto, hacerse muchas más. Pero el de José Antonio es tema de actualidad perpetua entre los españoles.

LEER, MEDITAR, COMENTAR

Por N. SANZ Y RUIZ DE LA PEÑA

El profesor y la sirena

Hace ya unos meses que me enfrenté por primera vez con la prosa ejemplar de Guisepe Tomasi de Lampedusa en las páginas de "El Gatopardo", libro de tono lírico-biográfico, que constituye la historia de una encumbrada familia italiana, con mucha solera de espíritu y de sangre y mucha trastienda renacentista. Me conmovió la lectura y, por ello, he devorado, más que leído, las 190 páginas que integran "El profesor y la sirena y otros relatos", que son, en general, a modo de continuación de aquel libro excepcional, que corrió en triunfo el mundo, como la gran revelación de un valor literario nuevo y extraño, que comenzaba a dar en las primicias frutos de madurez.

Lampedusa, después de una vida agitada y llena de desniveles, se encontró, ya entrado en años, ante la necesidad urgente de fijar sus recuerdos y sus impresiones en la grafía, quizá como desahogo del propio sentir Cuando amigos y allegados conocieron los logros de su númen, le instaron a la publicación.

Tras la revelación vino el aplauso clamoroso y la gloria que no había buscado, como acaece casi siempre, cuando el que escribe lo hace con sinceridad, con afán de contentarse a sí mismo y, por añadidura, lo hace bien Este es el caso del príncipe de Lampedusa, vocación tardía, cuando el pensamiento y el raciocinio están maduros y ya la muerte acecha y urge para que la obra comenzada no quede inconclusa Pese a todo, la vida termina antes que la obra y los cuatro relatos que integran el libro: "El profesor y la sirena", "La mañana de un aparcero", "La alegría y la ley" y "Los lugares de mi primera infancia", son apenas esbozos de otros libros que debieron ser escritos, si la Implacable no hubiese cortado a destiempo el trazo de la pluma.

En general son pequeñas autobiografías, casi íntimas y, quiero recalcarlo bien, sin afán de hacer literatura. Quizá por contraste, la hace y del mejor cuño, con intuición de valores estéticos imponderables y con desusado rango, apretada en el troquel del que salen, perfectos y cuajados, los grandes trabajos humanos.

Quizá sin propósito determinado, el príncipe de Lampedusa ha logrado coronar sus blasones con el mejor cuartel de todos los que los ilustran. La versión española está hecha por Adriana Malagrida y la edición forma parte de la Galería Literaria de Editorial Noguer.

Trabajadores a Alemania, Suiza, etc.

No marchéis a estos países con la pretensión de trabajar, si no vais provistos de un contrato de trabajo. Estos contratos sólo son legales y válidos si son facilitados y visados por el Instituto Español de Emigración. Cualquier otro medio al que os induzcan para entrar en estos países a trabajar, pueden dar lugar a que las autoridades respectivas os nieguen la residencia en el país que hayáis elegido, planteándoos una situación difícil.

SGCB2021

EL DIA Y EL TIEMPO

Precipitaciones y chubascos

HOY, DOMINGO, 25 DE FEBRERO DE 1962

SANTORAL.—Sexagésima. El triunfo de San Félix III; el de los Santos mártires Victorino, Víctor, Nicéforo, Claudiano, Dióscoro, Serapión y Papias. Santos Donato, Justo, Herena, Tarasio y Cesáreo. El beato Sebastián de Aparicio y la beata Julia de Cestardo.

EL SOL sale a las 6 h. 56 m. y se pone a las 18 h., exactamente.

LA LUNA, a las 23 h. 41 m. y 9 h. 58 m., respectivamente.

DURACION DEL DIA: 11 horas y 4 minutos.

REFRAN.—«La doncella y el azor, de espaldas hacia el sol». Es éste un refrán poético, pero sólo en la expresión o más en lo continente que en lo contenido —una vez metidos en el «género» cursi, adelante— porque deteniéndose a pensar, de fondo tiene menos que una caja de betún. Se dice lo de la doncella de espaldas a la luz porque la bien recatada no hace ostentación en ninguna parte y menos en los fulgores y centros de miradas.

En cuanto al azor, terrible ave de rapiña, raudo, veloz y prodigio de la cetrería, además de llevar la cabeza tapada, a la hora de quitar el capuz se les pone con la vista a favor de sol para no desorientar al animal, deslumbrándole al salir en busca de la presa.

FOIE-GRAS.—Lo acabamos de leer en una revista de ganadería y, a falta de otro tema, ahí va. El «foie-gras» no es «invención» de un famoso cocinero francés al servicio del gobernador militar de Estrasburgo, mariscal Contades, en los últimos años del siglo XVIII, no, de ninguna manera. Es más antiguo y data de la grande y larga época de los emperadores romanos que, como actualmente los rusos, lo tenían descubierto todo, incluso el peinado a lo Yul Brynner. El poeta Marcial cantó al higado de pato seriamente, sin hacer el ganso, por lo bueno que estaba con miel y leche. El cocinero francés dignificó la víscera hipertrofiándola y con un añadido riquísimo: trufas de Perigord, nada menos.

Y, ahora, a merendar, ¡hala!

EL TIEMPO.—Una pena. Hizo frío, nevó, dejó de hacerlo, salió el sol, llovió, granizó y descansó, todo en una pieza o en un día. Todo el mundo sabe que ustedes van a preguntar que donde nevó. Para eso hay que comportarse como personas madrugadoras, como gentes del campo que a las ocho y media ya están en la calle o, al menos, levantadas detrás de una ventana o un balcón. A tal hora, nevó en ciertos sitios y no en otros, porque esta nieve de ayer era muy especial y no estuvó bien repartida. Cuatro horas antes nevó también y para eso no hizo falta «gozar» de una altitud de mil y pico de metros de altura sobre el nivel del mar en Alicante, bastaba con vivir en lo más bajo de la meseta más alta para comprobarlo. Cuando cerramos esta sección ha subido el termómetro, la gente anda por la calle de la ceca a la meca, como buen sábado, y «arriba» tienen echado el toldo.—DIOSCORIDES.

BOLETIN METEOROLOGICO DE VALLADOLID. — Presión: 692,9. Dirección del viento: SE. Estado del cielo: Nuboso. Temperatura máxima: 9,5. Temperatura mínima: —1,8. Lluvia: 0,5 litros por metro cuadrado.

PREDICCION PARA HOY.—Continuará el régimen de precipitaciones o chubascos en toda España, alternando con fenómenos tormentosos en la mitad occidental, acompañados de vientos racheados del suroeste. Riesgo de chubascos en Canarias.

Las temperaturas extremas de España han correspondido a Huelva con 17 grados y a Burgos con 3 grados bajo cero.

TORRECILLA DE LA ABADESA

La remolacha siempre es noticia

Trampas en las básculas para jugar con el esfuerzo de los cultivadores

La campaña toca a su fin y hasta que salgan las últimas raíces será motivo de comentario. En primer lugar, por las respetables pérdidas que se han originado en terrenos que estuvieron llenos de agua mucho tiempo. A consecuencia de las inundaciones se han perdido muchas toneladas que ahora salen podridas. Hemos conocido un caso de los más curiosos y que gracias al cual se han podido eludir esas desagradables consecuencias. En un bajo sembrado de remolacha se ha conseguido extraerla mediante el uso de una barca de remos. No es ninguna noticia aumentada, sino pura realidad y gracias al ingenio del agricultor, nuestro particular amigo don Florencio Gutiérrez, evitó la segura pérdida de unas quince toneladas de raíces.

Pero la noticia la hemos encontrado en la actuación del personal de una báscula, con la intervención de malabarismos y prestidigitación de ciertos trozos de alambre y arandelas que se ponían o quitaban en el platillo del contrapeso, según se tratara de pesar, de cargar o destarar. Más tarde o más, temprano el fraude fue descubierto y nuestra noticia no llega más lejos por cuanto nos limitamos a comentarla.

Con esto llegamos a unas conclusiones muy poco favorecedoras para los que intervienen en tan denigrantes operaciones. Se quita peso al agricultor. ¿Cuánto...? Bastante. Pero aquí viene la pregunta que a todos se les ocurre: ¿Qué pasa con esa remolacha sustraída? ¿Entra en fábrica como regalo de sus empleados? Si es así, mal proceder el suyo. Unos y otros, pesadores, receptores, desconteros y personal directivo de la fábrica sirven de cómplices a una tarea que en otros círculos se denomina hurto. La remolacha no puede llevársela en el bolsillo el receptor y por consiguiente, si no ocurre lo expuesto, sólo hay un medio de lucrarse de lo hurtado: ponerse de acuerdo con algún vecino y anotársela como entregada en su cartilla. Si lo uno nos indigna y llena de asco, lo otro sale fuera del alcance calificativo de las expresiones que se pueden escribir en un diario. Sería tremendo y curioso que dentro de nuestra misma casa tuviéramos al cómplice.

De ninguna manera podemos comprometer la intervención de unos y otros, pero sí podemos asegurar el uso de la chatarra referida.

También es tema, que el propio jefe de la Hermandad, camarada Flaviano Rodríguez González, nos aludía hace unos momentos, cuando se refería al precio que dos cuentan por el porte de remolacha, que asciende a ciento nueve pesetas tonelada, cuando cualquier camión lo haría a unas ochenta. Ya hace más de un año fue gestionado dentro del organismo sindical esta arbitrariedad, más el resultado no fue positivo.

SE NECESITA AGUA

Nadie parece que se atreve a hablar de agua, pero la realidad es que por estos campos va siendo necesario que llueva. Las heladas y vientos han secado mucho el terreno que se ha movido y por tanto los cereales tardíos se verán muy mal para nacen en las condiciones actuales.

PREMIO MERECIDO

Con gran satisfacción hemos conocido la concesión del premio mensual de enero para corresponsales de LIBERTAD, al de Villanubla, Ramón Fernández. Debido a la particular amistad que nos une con tal compañero y a que su información se refiere al pueblo en que nacimos, la felicitación es doble, deseándole continúe con el mismo acierto en su cometido.—Corresponsal.

CONSULTORIO SOBRE LA MUTUALIDAD NACIONAL DE PREVISION SOCIAL AGRARIA

EL CONSULTORIO ESTA ABIERTO EN NUESTRO PERIODICO. PARA OBTENER RESPUESTA, BASTA DIRIGIRSE A EL, ADJUNTANDO CON LA CONSULTA EL SIGUIENTE CUPON:

Consultorio de la Mutualidad Nacional de Previsión Social Agraria

CUPON

"LIBERTAD"

VILLANUBLA

Distracciones: baile, cine y televisión

En la mayoría de los pequeños pueblos, son escasas las distracciones con que cuentan para pasar los domingos y días de fiesta, y los ratos de esparcimiento que los vecinos puedan tener al dejar su trabajo.

Generalmente, es el baile un pasatiempo adonde acude la gente joven para divertirse, y también la menos joven acude, aunque no sea más que para mirar bailar a sus hijas o a las hijas de sus convecinas, y allí permanecen sentadas en los bancos de madera que suele haber a uno y otro lado de los salones. Hay personas que aguantan de pie una hora y otra, viendo el baile hasta que éste termina o hasta que se cansa y se van a casa. Pero, ¿adónde van a ir a distraerse mejor que al baile las personas de un pueblo donde los domingos no tienen otro medio de diversión?

Dijo un teólogo que el baile es un círculo cuyo centro es el diablo. Un escritor comentando la frase anterior decía que el baile es un círculo cuyo centro es la mujer.

Allá cada uno con sus teorías y manera de pensar, pero todos reconocemos que los bailes también están regidos por unas reglas determinadas y por costumbres propias, y esta diversión, si así se quiere llamar, es una de las mejores con que la gente joven pasa el rato agradablemente en todas las ciudades del planeta, pero especialmente en aquellos pueblos pequeños donde no existen otros medios para el fin que aquí comentamos.

EL CINE

El cine es otra de las distracciones que tiene gran aceptación en los pueblos —y no digamos en las ciudades—, pero no es menos cierto que todavía en algunos lugares no tienen locales adecuados para su instalación de una manera continua, ni siquiera para que tan sólo los domingos y días de fiesta puedan disfrutar los vecinos de las excelencias del séptimo arte, si bien hemos de reconocer que cada vez son más los pueblos pequeños que cuentan ya con locales, con más o menos comodidades, pero debidamente autorizados para poder celebrar en ellos sesiones de cine que les permita presenciar películas que, de otro modo, muchas personas no tendrían ocasión de ver ante la imposibilidad de poder desplazarse a otro lugar distinto a su residencia habitual.

El buen cine a todos nos gusta; es otro de los medios de distracción favorito y a la vez que distrae es instructivo.

LA TELEVISION

La televisión en los pueblos es otra de las novedades de estos últimos años. Ha tenido una gran acogida, y por lo tanto forma ya parte de la distracción y forma de esparcimiento en el medio rural.

En algunos pueblos donde no tienen otros medios de esparcimiento se han formado clubs y cuentan con un salón expresamente dedicado para presenciar los programas de Televisión Española.

En otras localidades existen aparatos televisores en alguna casa particular y en los establecimientos públicos, donde acuden numerosas personas de ambos sexos y todas las edades a las horas en que hay una emisión interesante de TVE.

En Villanubla, que es un pueblo cercano a la capital de la provincia y ya importante por su vida agrícola y aeronáutica, se cuenta con las más elementales y básicas distracciones para sus habitantes, y aunque no reúnan las comodidades y características técnicas que se puedan tener en la ciudad, al menos cumplen la finalidad que se persigue.

Esta localidad cuenta con un salón para baile; un estupendo salón denominado "La Terraza", que regenta con extremada competencia su propietaria doña Libia Alvarez. La misma sala está acondicionada para la proyección de películas mediante un aparato proyector portátil.

Aparte de un aparato de tipo particular, también existen magníficos televisores instalados en dos establecimientos públicos como son el "Bar Central" y el "Bar Sol", cuyos dueños, don Marciano Castrodeza y don Andrés Díez Francisco respectivamente, tienen sus locales a disposición del público que allí acude.

Ni que decir tiene que estos establecimientos se ven concurridos no sólo de clientes sino de telespectadores, que acuden en gran número con sus familias, sobre todo los domingos, a presenciar los programas y especialmente las emisiones de "Gane su viaje", "La quiniela", "Cita con la muerte" "Pantalla deportiva", "Cine Club Musical" y "Gran Parada".

Es preciso que los pueblos cuenten todos con un medio adecuado ra sus vecinos, pues es muy lógi- de esparcimiento y distracción paco y muy humano que quien trabaja pueda también descansar y divertirse en los días o momentos señalados para ello.

Corresponsal.

VILLACARRALON

La concentración parcelaria, sobre la mesa

Sigue el tiempo espléndido para el campo, ya que además de ser beneficioso para el sembrado, se está a todo ritmo sembrando legumbres y arando, pues existe el temor de que el día que se acabe la humedad sea imposible alzar, por el hecho de haber sembrado el año pasado como barro.

Hace varias fechas, desde esta sección daba parte de haber dado un paso hacia la concentración parcelaria, porque en una reunión celebrada en la Hermandad se acordó estudiar dicho asunto ampliamente en el Ayuntamiento. ¿Por qué las autoridades no se han vuelto a acordar de este caso tan importante?

Corresponsal

Sea amable con todo el mundo.

Torneo de la Amabilidad.

MEDINA DEL CAMPO

Jardines municipales

Se han colocado unos artísticos bancos circulares en el centro de los nuevos jardines que dan frente al mercado de abastos y se han plantado en los centros del mismo sendos rosales y diversas especies de plantas y flores que darán en la próxima primavera un gran ornato a la entrada de nuestra Villa; la que será realzada, además, por la magnífica ornamentación de la fachada de la Caja de Ahorros y Monte de Piedad de Salamanca, próxima a finalizar, toda ella de marmol.

EMISORA LOCAL

Por una avería sufrida en los equipos técnicos de nuestra emisora local, están suspendidas las emisiones de la misma desde el día 22, creyendo que se podrán reanudar hoy, domingo. Los oyentes de Medina del Campo, al igual que los de los pueblos de la comarca, echan de menos las emisiones de esta ya popular emisora de nuestra Villa, que ya hacía días dedicaba una emisión de discos solicitados completamente gratuita. Esperamos, como se cree, su funcionamiento normal.

EL TIEMPO

El sábado, en las primeras horas de la mañana, en que el cielo se hallaba muy poblado, cayeron algunas gotas de agua acompañadas con copitos de nieve de poca consideración. A medida que entraba el día iba despejándose, aunque la nubosidad es muy grande, y el sol conseguía lucir con interrupciones. La temperatura descendió con relación a los días anteriores. El viento es flojo.

MISAS PARA HOY, DOMINGO

Iglesia Colegiata, a las 8, 9 y 12 de la mañana. Por la tarde, a las seis.

Iglesia de San Miguel, a las 7,30, 8,30, 10,30, 12,30 y por la tarde a las 6,30.

Iglesia de Santiago el Real, a las 8 y a las 10 de la mañana.

Iglesia conventual de RR. PP. Carmelitas Descalzos, a las 8, 9, 10, 11, 12 y 1 de la mañana. Por la tarde, a las 6 y a las 7.

Hospital de Simón Ruiz, a las 11,30 de la mañana (dialogada).

FUTBOL

Esta tarde, en el Estadio militar, contenderá el conjunto del equipo Betis C. D., de Valladolid, con el nuevo equipo local, Gimnástica Medinense. El encuentro se celebrará a las 4,45.—DEBRAN.

"Felipe II"

Un nuevo número del Boletín de la Diputación Provincial. Merecen destacar de las colaboraciones de la revista «Felipe II», el editorial de María Teresa Yñigo de Toro, titulado «Onésimo Redondo, centinela de Castilla». Completan este número colaboraciones prestigiosas, como son las del presidente de la Diputación camarada Berzosa Recio; Andrés Romero Rubio, Carlos Sanz Alonso, Jesús Vasallo, Luis Calabia, Esteban García Chico, Augusto Fernández de la Reguera, Santiago Meleto y Santiago José Sáiz. Integran también la revista unas páginas gráficas sobre el acto de inauguración del monumento a Onésimo Redondo en el Cerro de San Cristóbal y del «Día de la Provincia».

MAYORGA

IMPORTANTE SESION PLENARIA DEL AYUNTAMIENTO

Celebró sesión plenaria esta Corporación Municipal, abordándose temas de gran interés para este vecindario. En primer lugar fue tratado el asunto relacionado con el paso solicitado por la Duquesa de Santoña a través de los valles de este Municipio para sus ganaderías. Ambas partes estaban debidamente asesoradas por sus abogados y se llegó a una solución que por toda la población ha sido muy bien acogida. Se concedió a la solicitante el paso que solicitaba, pero a condición de cancelar de modo definitivo el tributo que este Ayuntamiento pagaba desde tiempo inmemorial a la otra parte, debido a cesiones de tierras realizadas en épocas pretéritas.

Otro de los asuntos a tratar, y muy de actualidad, era lo referente al arreglo de calles con cargo a las concesiones que por el Gobierno se han hecho a estos pueblos por el Plan de Urgencia de Tierra de Campos. Se llegó al acuerdo de realizar la urbanización de la llamada calle Derecha, que es la principal, pues en ella radica casi todo el comercio, y la que partiendo de la carretera de Adanero-Gijón, en el Parador, pasa por el nuevo barrio de Cueva Valiente y, cruzándose perpendicularmente a la anterior, continúa por la Plaza Mayor, a salir al otro extremo de la población en la carretera de Sahagún.

Por todo este vecindario ha sido bien visto el comienzo de la urbanización por estas calles, ya que son las arterias principales y de tránsito obligado para todo el que viene a esta villa. No así la forma en que la Corporación acordó realizar estas obras, o sea, por el arcaico procedimiento de prestación personal, cosa que, en primer lugar, ya no «se lleva» en estos tiempos de la era del espacio y de los cosmonautas, y en segundo lugar, sentará muy mal a estos agricultores, que están en plena faena en sus campos, tan atrasados de labores, tener que dejarlas para acudir con sus yuntas y carros o tractores a este menester. Pero aún sentará peor a la clase obrera, que después de pasarse gran parte del invierno sin jornal, ahora tenga que prestar durante unos días su trabajo gratuitamente. No creemos que estén los tiempos para desperdiciar días de jornal, ahora que lo hay, pues cada vez que se oye hablar del milagro alemán o nipón, nos viene a la memoria el milagro, si así nos está permitido hablar, del obrero del campo español, que con un jornal de cuarenta pesetas al día, cuando lo tiene, ha de sostener a su familia, sobre todo en estas latitudes en que las subsistencias se precian de hacer la competencia a sus hermanas de la capital.

Esperamos del buen criterio de la Corporación Municipal que, teniendo en cuenta las razones aducidas, que son las que todos los vecinos exponen en sus comentarios, rectifiquen su determinación y se arreglen las calles, ¡enhorabuena!, pero con dinero, no con trabajo sin retribuir, que eso, como antes decimos, ya no «se lleva» en la segunda mitad del siglo veinte.—Corresponsal.

VILLAFRECHOS

Suscripción pro damnificados

El Ayuntamiento, con el fin de ayudar a socorrer a los damnificados de esta provincia, que han sufrido inundaciones y daños por los últimos temporales, acordó abrir una suscripción pública, entre los vecinos del pueblo, para poder recoger sus donativos y poderles entregar al Gobernador Civil de la provincia, a quien tantos beneficios debemos todos los habitantes de la misma, por el constante desvelo que tiene en favor del progreso de ella.

PRIMERA RELACION DE DONANTES

Ayuntamiento, 300 pesetas; Jefatura Local de Falange, 100; Hermandad de Labradores, 100; Cooperativa del Campo Agrícola Católica, 50; Cooperativa del Campo Agraria, 50; Manuel Loya García, 25; Celedonio Román Urueña, 10; Julián García Lorenzo, 10; Amador Herreras Girón, 25; Félix Martínez Porqueras, 10; Hermelo Girón Mateos, 10; Luis Casas Fernández, 50; Petra Carranza Zancada, 10; Melitón Herreras Domínguez, 25; Leopoldo Ramírez Lorenzo, 5; Nazario Pérez Ares, 25; Benito Guerra Rodríguez, 100; Benito García Badás, 10; María Pernia Ferreras, 10; Javiera Román Bernardo, 10; Teodomiro Herreras Carranza, 100; Liberato Carranza Alvarez, 10; Gaudencio Gutiérrez, López, 10; Francisco Martín Cuadrado, 25; Moisés Loya Ares, 15; Antonio Concejo Núñez, 50; Esteban Casas y Alejandro Redondo, 25; Gonzalo Lobato Loya, 10; Consuelo Lorenzo Barayón, 50; Primitiva Martínez Polo, 25; Laureano Pernia Román, 25; Luis Román Herreras, 25; Jonás Ares Francisco, 25; Benito Asensio Herreras, 10; Félix Asensio Cubero, 5; Jesús Asensio Cubero, 5; Julio Fernández Terán, 10; Pilar Fernández Casas, 2,50; Ramona Domínguez Lorenzo, 5; Primitivo Valdés Aguado, 50; Benita Herrera Pernia, 5; Custodio Guerra Hernández, 25; Prudencio Carranza Zancada, 10; Mateo Guerra Concejo, 25; Domitilo Martínez Vicario, 50; Juliana Toribio Herrero, 5; María Ramírez Rodríguez, 2; Pedro Cubero Concejo, 10; Raimundo Ruiz Pérez, 5; Máxima Merino, 25; José Miguel García, 25; Ruperto Herreras Girón, 25. Total recaudado, 1.635,50 pesetas. — Corresponsal.

OLIVARES

PROBLEMAS LOCALES

A pesar de ser pueblo de un censo de población relativamente pequeño, no deja de tener sus problemas, parecidos o iguales a los de otro mayor, y quizás éste en más, ya que, por desgracia, la Hacienda municipal no cuenta con recursos propios que merezcan la pena.

Según nos decía nuestro afable y dinámico alcalde, Lázaro Niño Villamañán, son muchos los problemas de gran urgencia a resolver los que tiene planteados este Municipio. En primer lugar, el edificio del Ayuntamiento, en su totalidad, está en ruinas, por lo que las oficinas de Secretaría, Juzgado de Paz, Escuela de niños y vivienda del alguacil, que estaban instalados en dicho edificio, han comenzado a desalojarse para evitar desgracias personales que serían tristemente lamentables.

En segundo lugar, también se preocupa, por ser de suma urgencia, de la construcción de un muro de retención de aguas, a realizar a la parte norte del pueblo, para evitar la segunda tragedia que podrían pasar los vecinos, sin habérseles olvidado aún la que pasaron hace pocos años.

Después existen otros tantos de tipo económico, como son: Falta de teléfono, una escuela para niños, luz eléctrica en el extrarradio, acometida de aguas a los vecinos, arreglo de calles, del Cementerio Municipal y un sinfín de cosas más.

Al enumerarnos todos estos problemas se le nota preocupado por los mismos, y nos dice que sería para él un sueño y le serviría de gran satisfacción ver resueltos todos ellos, pero que si Dios quiere, con el granito de arena que aporten sus vecinos y la ayuda de nuestras autoridades provinciales, en un futuro próximo todo será una realidad

U. MORO

"GRANJA"

Llega el número 109 de esta revista agropecuaria para ofrecernos, como es costumbre, tras una bella portada a todo color, un amplísimo y seleccionado sumario con interesantes trabajos dedicados a las especialidades agrícolas y ganaderas. Así, destacaremos, entre otros, los siguientes títulos:

«Tribuna Avícola Europea», «Cinco preguntas sobre cinco años», «Amprolium, nuevo medicamento contra la coccidiosis aviar», de F. Talegón Heras; «Aspergilosis aviar», de P. Costa Batllori; «Influencia de la alimentación sobre la importancia de los tejidos adiposos del cerdo», por R. Fevrier; «Aspecto cardinal de la ganadería en el complejo agrario», por Francisco Galindo García; «Aspectos industriales y económicos de la Sericicultura», por José Sandoval Juárez; «Las reformas Agrarias» de Massagués Masso; «Conservación de frutas en frigoríficos», de B. Juscafresa, y «Destino de las aguas de desecho en el campo», de M. Llanos Company. Completan el número de 88 páginas las habituales secciones «Aldabonazos», «Información» y «Legislación».

AMA DE CASA

Su colaboración nos es indispensable para el éxito del Montepío Nacional del Servicio Doméstico. Contamos en su buena voluntad para cumplir con puntualidad sus obligaciones para con la afiliación y cotización de sus servidores domésticos.

LAGUNA DE DUERO

Situación del pueblo

Es muy difícil en muchas ocasiones escribir sobre la vida de un pueblo, porque son muy pocos los sucesos sobresalientes que en él se dan; algo así ocurre en estos momentos en Laguna. No sucede nada; mejor dicho, sucede lo de siempre, que en cierto sentido es lo mejor que puede pasar. Meditando sobre ésto, pronto he llegado a la conclusión de que quizá muchos lectores de LIBERTAD no conozcan nuestra villa y he decidido que a través de mis crónicas no estará de más dar a conocer los sucesos y lugares más sobresalientes por los que discurre nuestro vivir cotidiano.

A Laguna se llega con mucha facilidad, pues está situada a siete kilómetros de Valladolid, en la carretera de Madrid, saliendo por el cuartel de Farnesio. Hay un coche de línea para nuestro exclusivo servicio, que hace varios viajes diarios; tenemos estación de ferrocarril en la línea de Ariza, y para un caso de emergencia tenemos el linar de Antequera, situado solamente a dos kilómetros de Valladolid, siendo muchas las personas que utilizan los autobuses que prestan servicio a dicho barrio de Valladolid para trasladarse hasta este pueblo.

En esta crónica no he querido dar más que la situación de Laguna de Duero para, en otras sucesivas, dar detalles más concretos de la forma de vida, costumbres trabajos y diversiones de este lugar.

OPOSICIONES

Tras difíciles oposiciones, el joven lagunero Javier Enjuto Herrera ha conseguido plaza en el Ministerio de Agricultura, en el Departamento de Concentración Parcelaria.

Le damos la más cordial enhorabuena, al mismo tiempo que le deseamos toda clase de éxitos en su destino de Palencia.

TIEMPO PRIMAVERAL

Con los días primaverales que febrero nos está brindando, los trabajos en el campo se han reanudado, haciendo concebir fundadas esperanzas que de continuar así el porvenir agrícola no será tan desastroso como en un principio se temía, sin que ésto quiera decir que todo se desarrolle con normalidad porque el retraso en las labores es muy grande.

E. VAZQUEZ

Nuestros monumentos desaparecidos

I.--Castilla va perdiendo sus tesoros arquitectónicos

Becerril de Campos, Sahagún y San Esteban de Nogales, sin monumentos

Ya hemos visto en anteriores trabajos cómo la provincia de Valladolid, en no muchos decenios, ha perdido unos monumentos arquitectónicos que la elevaban al rango de región monumental de primera clase y a la que ahora podríamos añadir el templo parroquial de La Seca, una iglesia de venerable antigüedad, de trazas góticas; una torre semirrománica y cuyo cimborrio churrigueresco se acaba de desplomar, y con ello ha hundido un monumento que, con adaptaciones barrocas, era orgullo de un pueblo de realengo, el cual no se resignará a dejar por los suelos lo que forma parte de su historia.

He aquí un clarinazo que no deben desoír las Bellas Artes vallisoletanas, toda vez que no era éste solo el monumento que «amenazaba ruina», ya que, por ejemplo, en Tordesillas tenemos la capilla de la Piedad o Alderete, un monumento gótico adosado a la antigua parroquia de San Antolín, el cual, si es verdad que no amenaza desplomarse, al faltar varios cristales de sus dos ventanas ojivales, el agua y el viento ya han hecho estragos en las pinturas del retablo renacentista de Juan de Juni, y también sus tallas sufrieron el «remojón» de las goteras, lo que invitamos a comprobar para luego no lamentarnos. Por ello es justo también aclarar que este monumento, que guarda la obra genial de Gaspar de Tordesillas —un magnífico sarcófago de alabastro—, es de propiedad particular; pero ésto no debe ser obstáculo para que las autoridades a quien competa obliguen a la propietaria de esta joya arquitectónica de nuestro Siglo de Oro a su conservación debida, o, en su defecto, incautarse el Patrimonio Artístico Provincial, antes de que los tordesillanos vean desmoronarse esta gema del Tordesillas del siglo XVI.

Esto que aquí proponemos, tal vez caiga en vacío, ya que hace años, en otro trabajo, apuntábamos las mismas ideas, sin haber conseguido otra cosa que el que se nos quitase un cajón que tapaba la tumba del Fundador, es decir, el artístico mausoleo con la estatua, en actitud supina, de don Pedro González de Alderete; pero si se prestase más atención a lo que sobre estos extremos se escribe en los periódicos, no tendría Castilla que lamentar la desaparición de los monumentos que vamos a ir enumerando en una serie de trabajos escritos de exprofeso para LIBERTAD

Al objeto de guardar un orden cronológico, principiaremos nuestra evocación por dolernos de la brutalidad, ignorancia y el cruel desamor a todo cuanto significa testimonio del pasado, y aquí también hallamos el desaparecido templo de San Juan, de Becerril de Campos (Palencia), una hermosa iglesia de subido interés y la que, como recuerdo, sólo es conocida por un grabado posterior a su incendio, ocurrido en el año 1770, que si bien pudo restaurarse lo quemado, no lo fue así, y si una disposición posterior al siniestro autorizaba a todo el mundo que se beneficiase de sus sillares, agonía que duró casi todo el siglo XIX.

Este templo, en su orden cronológico, pertenece al estilo mudéjar, de basilical estructura, con tres naves separadas por arquerías ciegas y elegantes arcos de herradura que apuntaban sobre columnas arábigas de primorosa ejecución morisca. Su techumbre de madera al estilo de artesonado daba gran elegancia al templo, y sólo los tres ábsides eran abovedados, y el central daba introducción al estilo románico. No obstante, dada la singularidad arquitectónica de esta iglesia por muchos fue tenida por visigoda; pero no; el apuntamiento de sus arcos certificaba un mudejarismo íntegro y muy poco común en tierras palentinas.

De Becerril de Campos nos trasladamos a Sahagún (León), y allí contemplamos el solar en que hasta el año 1910 estuvo la iglesia de Santiago. Un templo prototípico del románico, y por lo tanto, su construcción consistía en el ladrillo, que en este arte tenía sublimaciones arquitectónicas. No por ello dejaba de apuntar otro estilo: el mudéjar, con tripe orden de arquería ciega de semicirculaciones de herradura, lo que daba cierta elegancia y esbeltez a este templo de Santiago Apóstol, que si es verdad que sólo constaba de una sola nave, no por ello dejaba de ser una semejanza a la iglesia de San Lorenzo, de esta misma ciudad de Sahagún.

De aquí pasamos a San Esteban de Nogales, también de la provincia de León, y ante nuestro pensamiento se nos agolpan las figuras señeras de doña Sancha Ponce, esposa de don Vela Gutiérrez, mayordomo que fue de don Fernando II de León, y fundadora, en el siglo XII de este Monasterio, que desde la exclaustración se acentuó su descarada demolición, aunque también es verdad que la piqueta demoledora del hombre, a principios de este siglo, ayudó activamente a que desapareciera este histórico cenobio de la piedad cisterciense.

La iglesia de este Monasterio, consagrada antes de 1266, era de tipo mahometano, de ladrillo, con las consabidas tres naves cubiertas por cañones apuntados, y de arcos de herradura, que fueron los sostenes de una techumbre morisca de incalculable valor. En el interior podía admirarse un disfraz de yeso neoclásico que alcanzaba a una capilla prócer, y tres patios con vestigios románicos.

Y para más escarnio hemos de pasar por el dolor al saber que las estatuas sepulcrales del Monasterio de San Esteban de Nogales, en el año 1913, ingresaron en las colecciones de la Hispanic Society, de Nueva York. Estas representaban a las figuras señeras del celebérrimo don Suero de Quiñones y de su ilustre esposa, doña Elvira de Zúñiga. El primero, ataviado con el hábito de Santiago, a la que pertenecía, y doña Elvira, vestida ricamente a la usanza de la Edad Media española. En una palabra: obras selectísimas del ciclo de los Leoni, en que, sobreponiéndose el arte español al italianizado, estas estatuas poseían ese encanto que da el arte cuando va asociado a una gran historia.

EUSEBIO GONZALEZ HERRERA
(Del Instituto de Historia de Barcelona)

SGCB2021

JUNTA PROVINCIAL PRO DAMNIFICADOS

DECIMOSEGUNDA LISTA DE DONATIVOS

	Pesetas
Suma anterior	2.450.527,20
La Tertulia Vallisoletana de Madrid	10.895,—
Resto importe subasta cuadros	2.250,—
Doña Mercedes del Val Trouillhet	1.000,—
Encargado de la Excma. señora Duquesa de Santoña en Valdunquillo	150,—
Señor Andrade Morales	100,—
Jefatura Provincial de Mutilados de Guerra por la Patria	
Don Gregorio González Arranz	45,—
Don Félix Calvo Herrero	20,—
Don Alfonso Bartolomé Román	15,—
Don Domiciano Bombín Granado	15,—
Don Ricardo de la Cal Palencia	15,—
Don Jesús Camarero Gómez	15,—
Don Juan Corral Corrales	15,—
Don Felipe Díez González	15,—
Don Emiliano Fernández Gutiérrez	15,—
Don Angel García Robledo	15,—
Don Valentín García Sánchez	15,—
Don Justo Garrido López	15,—
Don Esteban González Hurtado	15,—
Don Clodoaldo González Sánchez	15,—
Don Mateo Hernando García	15,—
Don Anatolio Higuera Díez	15,—
Don Constancio Jimeno Recio	15,—
Don Julián Ledo Esteban	15,—
Don Emilio López Moro	15,—
Don Angel Lianes Poncela	15,—
Don Fernando Castrillo Badillo	10,—
Don Alejandro González Gil	10,—
Don Narciso Díez Blanco	5,—
TOTAL	2.465.282,20

Hoy, Juegos Florales Infantiles, en Calderón, a beneficio de los damnificados

En la mañana de hoy y a las once y media, se celebrarán en el Teatro Calderón de la Barca los Juegos Florales que, seguidos de un recital de danzas regionales, organiza, a benificio de la Campaña pro damnificados, la Sección de Inesitas de la Congregación Mariana Femenina.

Como es sabido, será Reina de estos Juegos la niña María José Gutiérrez Semprún Pérez-Lozana y actuará de mantenedor Antonio Bustillo. José María Duro dará lectura al poema premiado y Antonio Ruiz-Ocaña dedicará el madrigal a la Reina.

Se inicia el reparto de víveres, ropas y ajuares a los damnificados

Por la Comisión Delegada de Asistencia Social de la Junta Provincial Pro Damnificados, que preside el Subjefe Provincial del Movimiento, a partir del pasado día 16 de los corrientes, y a medida que los Juntas Locales de los pueblos afectados por las inundaciones han comenzado a remitir las listas de necesidades, se ha procedido al reparto a los pueblos y vecinos damnificados por la catástrofe de los primeros días de enero de ayudas consistentes en víveres, ropas y ajuares, siguiendo así las directrices emanadas de la Junta Provincial.

Este reparto de víveres continuará en días sucesivos hasta atender al total de aquellos pueblos afectados en que las respectivas Juntas Locales Pro Damnificados tengan solicitados estos cocorros y ayudas.

La vigilancia y el estímulo en el aprovechamiento académico de los alumnos becarios

Como en años anteriores, las Comisarías de Distrito Universitario y las Delegaciones Provinciales de Protección Escolar, bien por sí mismas, bien a través de los directores de los centros docentes donde cursan sus estudios los alumnos becarios, han recordado —y lo seguirán haciendo hasta el término del año escolar— a éstos y a sus padres que la continuación en el disfrute de la ayuda que les fue concedida quedará supeditada, en el próximo curso escolar, a que por su conducta y calificaciones merezcan ser considerados como de "notable aprovechamiento académico" en el presente.

Dado el gran número de nuevos becarios que se han incorporado este año a los estudios por vez primera (gracias a las ayudas creadas por el Fondo Nacional de Igualdad de Oportunidades), la Secretaría Técnica de la Comisaría General de Protección Escolar—en nombre del Patronato Nacional correspondiente— desea hacer pública su gratitud a los directores de los centros docentes, profesores tutores y jefes de estudios que se ocupan de recordar y estimular esta fundamental obligación y también a la prensa y a la radio, que divulgan (precisamente en las épocas claves del curso académico) estas loables advertencias, merced a las cuales pueden evitarse a tiempo las consecuencias que para los beneficiarios puede representar la pérdida de sus becas por descuidarse en el cumplimiento de las obligaciones esenciales que han contraído con la sociedad española y con las instituciones de enseñanza.

Instrucciones sobre casilleros para la correspondencia

Ante las consultas que se vienen formulando sobre los modelos y particularidades de casilleros domiciliarios para la correspondencia, se informa al público que la Dirección General de Correos ha aprobado unas amplias instrucciones en las que se recoge tanto la absoluta libertad de fabricación y venta de estos casilleros, como todas las características de los mismos, determinándose igualmente las dimensiones mínimas que aquéllos habrán de reunir.

Todas las personas interesadas en este asunto pueden solicitar por carta dirigida a la Sección 2.ª de Correos, Madrid, ejemplares de dichas instrucciones editadas por la Dirección General de Correos con gran profusión y que serán enviadas a los solicitantes de manera absolutamente gratuita.

Anuncie en este diario

El nuevo modelo «Pegaso-Comet» fue presentado a las primeras autoridades

Con motivo de la llegada de una gran caravana

Ayer llegó a nuestra ciudad la caravana del "Pegaso Comet", compuesta por 45 unidades del nuevo vehículo fabricado por la Empresa Nacional de Autocamiones, S. A.

Esta caravana es una de las siete que están recorriendo las principales rutas nacionales como exhibición pública del nuevo modelo "Pegaso Comet", que fue presentado en Madrid hace unos días.

El nuevo camión "Pegaso-Comet" está especialmente diseñado para soportar largos kilómetrajes, admitiendo una carga de ocho toneladas y está destinado al duro trabajo que impone la orografía española. Este nuevo modelo de camión ultramoderno es capaz de superar, a plena carga y sin fatiga alguna, pendientes de hasta el 26 por ciento, y su precio es de 465.000 pesetas.

Hacia las siete y media de la tarde llegó esta caravana y fue expuesta a los vallisoletanos en la Huerta del Rey.

A las siete y media de la tarde, el director comercial de esta gran firma española, y con motivo de la llegada de la gran caravana "Pegaso-Comet", obsequió en un céntrico hotel de la ciudad a las primeras autoridades y personalidades de la ciudad, entre las que se encontraban el señor arzobispo, doctor García Goldáraz; secretario general del Gobierno Civil, don José Viani, en representación del Gobernador Civil y Jefe Provincial del Movimiento, camarada Ruiz Ocaña; fiscal jefe de la Audiencia, señor Pérez-Hickman; teniente alcalde, camarada Salamanca, en representación del Alcalde; delegado provincial de la Vivienda, camarada Santander; magistrado del Trabajo, señor González Encabo, y otras representaciones de distintos organismos de la ciudad.

Finalizado el acto de recepción, en el que fue presentado el nuevo modelo "Pegaso Comet", los asistentes fueron obsequiados, también con una miniatura del referido camión y un folleto con las características del mismo.

Atención al Torneo de la Amabilidad.

El Instituto Nacional de Previsión celebrará el martes el LIV aniversario de su fundación

Con motivo de cumplirse el LIV aniversario de la fundación del Instituto Nacional de Previsión, la Delegación de nuestra ciudad celebrará diversos actos, entre ellos una misa rezada en el Santuario Nacional de la Gran Promesa y, finalizada ésta, en el salón de actos de la Escuela del Magisterio, se efectuará la entrega de premios y recompensas a los maestros y niños mutualistas.

El día 1.º de marzo, asamblea de socios del Valladolid Ciclista

El doctor Larrañaga, jefe de los servicios sanitarios de la Federación Regional

El pasado viernes se ha reunido la Federación Regional de Ciclismo, que preside don Enrique Barrie, tomando los acuerdos siguientes:

Hacerse cargo del Club Valladolid Ciclista ante el paulatino abandono de su Directiva, por el incumplimiento con los requisitos reglamentarios de la Federación Española de Ciclismo, como asimismo la injustificada ausencia sin notificación alguna en la celebrada asamblea de clubs de ciclismo.

Encargar provisionalmente de la presidencia del Valladolid Ciclista, a don Germán Iglesias Salamanca, aficionado y antiguo socio del club, para convocar asamblea de socios para selección de comisarios de reelección de presidente.

Nombrar jefe de Servicios Sanitarios para esta Regional de Avila, Segovia y Valladolid a don José Ramón Larrañaga Aizpuru, a expensas de la Federación Española de Ciclismo, como inspector para los servicios médicos y vigilancia contra el doping en las carreras ciclistas.

Declarar abierta la temporada ciclista por carretera, invitando tanto a corredores como masajistas, árbitros, cronometradores, organizadores, etc., a proveerse de la correspondiente licencia de la F. E. C. del año en curso, sin cuyo requisito no será permitida participación en manifestaciones ciclistas.

Crear el carnet para directivos de clubs adheridos a la Federación Española de Ciclismo, como distintivo acreditativo de directivo federado, con invitación para acogerse a los beneficios de la Mutua General Deportiva.

Convocar Asamblea de socios del Club Valladolid Ciclista en su domicilio social, para el jueves, día 1 de marzo, a las ocho de la noche.

Propulsar las organizaciones de carreras ciclistas con miras a celebrar los correspondientes campeonatos regionales, sacándoles a subasta sus organizaciones entre los clubs de esta Federación. Intensificar las pruebas ciclistas para juveniles, exigiendo para esta categoría en lo sucesivo los desarrollos que han de llevar en todo momento las bicicletas pertenecientes a estos corredores juveniles, siendo los siguientes:

En carretera, 50×16, y en pista 50×16 = 25×8 = 22×7.

No siendo permitido bajo ningún concepto la participación del corredor que no tenga acoplado estos platos y piñones.

CONFERENCIAS

El catedrático señor Martínez Salas, en el Instituto "Zorrilla"

Bajo la presidencia del Director, y continuando en ciclo de conferencias organizado por el Instituto "Zorrilla" para los alumnos del curso Preuniversitario, dio una brillante conferencia sobre el tema "Matemática, índice del desarrollo de un país" el catedrático de esta Universidad, don José Martínez Salas.

Comenzó el conferenciante tomando como base varios anuncios de unas empresas norteamericanas que solicitan matemáticos. Manifiesta que, sin aventurar irresponsablemente resultados o posibilidades sensacionalistas, no deben ignorarse las realidades que ofrece abundantemente el momento actual al disponer del tipo de matemáticos adecuado para abordar el estudio de problemas biológicos, económico-sociales y cuya complejidad había impedido hasta ahora su enmarcamiento matemático.

Terminó su interesante disertación con una medida numérica del poder electoral de un miembro del Consejo de Seguridad de las Naciones Unidas y del Consejo de Ministros del Mercado Común, poniendo de manifiesto las interesantes consecuencias que se desprenden del mismo.

El catedrático señor Martínez Salas, que fue muy felicitado y aplaudido, dirigió al final un animado coloquio.

El lunes, en el Aula Magna, disertará don José María Azcárate

Organizada por la Asociación Dante Alighieri y el director del Museo Nacional de Escultura, mañana, lunes, a las ocho menos cuarto, en el Aula Magna de la Universidad, el catedrático de la Facultad de Filosofía y Letras, don José María Azcárate, disertará sobre el tema «Directrices del Románico en Italia».

El martes intervendrá el Padre Balbino Marcos en el Colegio San José

El próximo martes, a las ocho y cuarto de la tarde, en el salón de actos del Colegio San José, disertará el padre Balbino Marcos sobre el tema "Literatura, arte, problemas y estilos religiosos".

SIEMBRE MAIZ...
Y asegure su venta en mazorca, sin necesidad de secarlo, contratando desde ahora su producción con la
SOCIEDAD ESPANOLA DE NUTRICION ANIMAL, S. A.
También le adelantará la semilla y el abono de excelente calidad, a pagar con la cosecha si usted desea.
Apartado 27 -- Teléfonos 27640 y 21687
VALLADOLID

Los Cuerpos General de Policía, Policía Armada y Policía Municipal, celebrarán el día 1.º la festividad de su Patrono

El próximo día primero de marzo los Cuerpos General de Policía, Policía Armada y Policía Municipal celebrarán la festividad de su Patrón, Santo Angel de la Guarda, con varios actos. A las once de la mañana, en la iglesia conventual de San Benito, celebrarán una misa en honor del Patrón y al día siguiente tendrá lugar otro acto religioso en la misma iglesia, a las diez de la mañana, en sufragio de los fallecidos de los mencionados Cuerpos.

HOY HACEN GUARDIA

FARMACIAS

Sr. Bellogín. Rinconada, 11.
Srta. Barrero. Duque de la Victoria, 18.
Sr. Sastre Lago. Torrecilla, 17.
Srta. Monsalve. Industrias, 39.
Sra. Sastre González. Paseo de Zorrilla, 14.
Sra. Badás. Plaza Elíptica, 10 (Barrio Girón).

MAÑANA

Sr. Agudo. Santiago, 19.
Sr. Ortega. Platerías, 7.
Srta. Bienes. Núñez de Arce, 38.
Sr. Lobón. Embajadores, 34 (Delicias).
Sr. Martín Corral. Avenida de Palencia, 43.
Srta. Rueda. Gabilondo, 24.

El homenaje a F. J. Martín Abril

Fragmento de la charla pronunciada en Radio Valladolid por Rita Recio

...Pasado el homenaje, Paco Martín Abril volverá a recorrer las calles de su ciudad, a saludar a sus amigos; ¡cuidado, no le tengamos demasiado tiempo parado en una esquina!

Verdrá a la emisora a charlar un rato con el señor Navas y dirá su «Croniquilla Local», ese chispazo nocturno con la noticia interesante y el breve comentario filosófico, siempre aleccionador. Y saldrá con Alicia de paseo a ver cómo se refleja el amarillo limón de un crepúsculo en una verde persiana, y echará de menos los bancos de la plaza de Zorrilla, o los árboles del Banco Castellano, o que un mozalbete no le ceda la acera.

Acudirá a tomar el sol con don Narciso por la plaza de Santa Cruz, ese gran señor venerable y cortés que es su padre y descansa orgulloso en el amor de sus buenos hijos.

Y visitará al tío Paco, su tocayo, el último hombre bien vestido de la ciudad, que seguramente escuchará emocionado, húmedos sus ojos sin luz, este sentir afectuoso de Valladolid, en boca de una universitaria.

Y si va al cine preferirá la película amable..., y en cada momento y de cada actitud irá guardando la anécdota, el matiz, para desmenuzarlo, saborearlo, convertirlo en artículo del día siguiente, ese «Día tras día» buscado con avidez por los lectores.

Esa constancia en la mesura, en la agudez de visión, en el amor a los semejantes y a las cosas, en la limpieza de intención.

Alguien pensará de vez en cuando: ¡Demasiada vaselina! Las gentes así no tienen nervios.

Pero se equivocan; sí que tienen nervios, sí que tienen contrariedades, y penas, y rebeldías... Pero saben ocultarlas, y la educación y la piedad pueden más. Por eso Paco, cuando la cosa se pone muy mal, lo único que se permite decir es que le duele un poco la cabeza.

En ocasiones, su trabajo cotidiano, ese diario escribir para periódicos, radio o televisión, se ve recargado con una serie de conferencias, con un pregón de Semana Santa o de Adoración Nocturna con un libro de poemas, con unos Juegos Florales...; y entonces uno no acierta a comprender de dónde saca el tiempo, ¡sin perder su siesta, naturalmente!

A pesar de estar en el otoño gusta de cantar la primavera, y es él justamente quien ve la primera cigüeña que llega y quien percibe el perfume que apunta del almendro a medio abrir, como si llevase el compás del tiempo con un latido acompasado.

A pocas cartas que tengamos por escribir o a una charla que debamos dar en día determinado sentimos una profunda admiración hacia quien lo hace a diario, sin interrupción, con la extraordinaria particularidad de tocar todos los temas, sin herir, sin una alusión molesta, sin un tono de acritud.

Desde su primer libro, «Violetas mojadas», cuántos poemas escritos, cuánta poesía sentida y regalada en esas cosas pequeñas a que se han referido todos, y que tanto sabe embellecer el poeta.

Extraña intuición, idea creadora, gusto refinado para el aprecio, no porque todo le parezca bien, sino por buscar la flor en el cieno y por sentir que nada de lo creado es imperfecto, «que Dios atiende igualmente al croar de la rana y al cantar de la alondra».

Cuando perfilando su semblanza, uno de los oradores decía que Martín Abril había hecho ofrenda de sus estudios, su trabajo, su oposición ganada, para dedicarse de lleno a su vocación, era muy cierto. Parece como si este hombre no pudiera vivir sin decir lo que siente, y son tan buenos sus sentimientos, que por fuerza había de ser bueno el resultado.

Si viaja, porque viaja, y si no sale de la ciudad, porque todos la conocemos, nos va dando una impresión certera y luminosa del paisaje o de la casa, del jardín o del monumento, del hombre de la calle o de la realidad que intuye.

Si el poeta parece serio, nostálgico o melancólico, el prosista sabe salpicar el comentario con unas gotas de humor sano, jamás impregnado de amargura.

Su nuevo libro, próxima su publicación, lleva por título «Humo», acaso para consolarse de haber dejado de fumar.

Fino y sutil en la apreciación, nos lleva de la mano por ciudades maravillosas, por paisajes austeros, por caminos perdidos, bañándolo todo de una indefinible luz doméstica. Y si se adentra en lo vulgar de cada hora, sabe elevar a poema el ínfimo suceso de nuestra pequeñez.

Si Castilla es su centro poético el canto a la familia y al hogar es lo entrañable y ambas cosas las domina. Nunca dramatiza, porque acierta a llegar mucho más hondo con la alusión a la ternura. Juega con las emociones sabiamente, y por sentirlas, profundiza, aunque al parecer pase de largo.

Y su meta es Dios.

Cuando leo el poema de Paul Claudel que dice: «¿Qué exiges de mí, Señor?—¿Tengo que crear el mundo para comprenderlo?»

He pensado que acaso Martín Abril, en su obra está implícitamente cantando a Dios; su ofrenda es esa, su trabajo de «día tras día» por un camino recto. Y por si ésto fuera poco, la entrega al Señor de sus cuatro hijos religiosos, sus cuatro obras maestras. Sin desdeñar a la pareja que queda.

Y este es mi granito de arena, que quiero que el poeta convierta en mundo, y mi pequeña flor silvestre, violeta mojada, que la convierta en cielo.

R. RECIO

Crucero
BAJO EL PATROCINIO DE LA "COMISION ORGANIZADORA VIAJE ATENAS"
ENLACE DE S. S. A. A. R. R.
D. JUAN CARLOS DE BORBON
Dña. SOFIA DE GRECIA
UN VIAJE IDEAL POR SU ITINERARIO, DURACION Y MOTIVO
t/n. "VENEZUELA" (30.000 tons.)
CONFORT Y MAXIMO ATRACTIVO
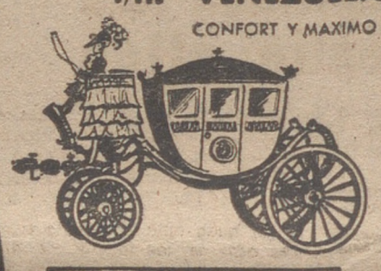
ITINERARIO:
BARCELONA 8 MAYO
CANNES 9 »
GENOVA 9 »
NAPOLES 10 »
PIREO 12 »
PIREO 15 »
NAPOLES 16 »
GENOVA 17 »
CANNES 17 »
BARCELONA 18 »
CONSULTE TARIFA Y ASEGURE SU RESERVA CUANTO ANTES
EL EXITO DE NUESTROS ANTERIORES CRUCEROS LA MEJOR GARANTIA
AGENTES GENERALES
HIJOS DE M. CONDEMINAS, S/L
BARCELONA: Paseo de Colón, 9 - Teléf. 221 14 80
MADRID: Carrera S. Jerónimo, 31 - Telef. 232 24 00
MALAGA: Avda. Generalísimo, 33 - Telef. 13935
ALMERIA: Avda. Generalísimo, 84 - Tel. 4196
PALMA MALLORCA: Pl. Weyler, 19, 1.º - Tel. 21620
Y AGENCIAS DE VIAJES
VERONA

ANUNCIOS TELEGRAFICOS

AUTOMOVILES Y ACCESORIOS

BALLESTAS Lucio "Fecul". Fabricación de ballestas y ballestines horno temple. Carretera de León, 16. Teléfono 21975.

OCASIONES

NECESITO tractorista práctico, entendido en agricultura. Dirigirse José Guevara Gómez. Cuesta de Sancti-Spíritus, 30. Salamanca.

SIRVIENTA fija con informes se precisa. Velardes, 6, 3.º izquierda.

ENSEÑANZAS

"CEREZO YUSTE": Escuela Automovilista Enseñanza con automóviles modernos, camión para choferes primera, clases mecánica Código ¡Carnets rapidísimamente! ¡Garantizados! Alcalleres, 1, segundo. (Junto Bar "Candil"). Teléfono 21675.

GANADOS Y AVES

VENDO 55 ovejas lecheras, 50 emparejadas y 18 cancinas. Rufino González. Olivares de Duero.

SE VENDEN 200 ovejas, 100 churras, parte emparejadas, 60 cancinas. San Lorenzo, 12, 1.º

TERNEROS Criarlos sin leche con "PapiNa Lechal" Hijos de Abel González Miguel Iscar. 14

VICTORIAS

"CEREZO YUSTE": Transferencias vehículos Carnets conducir documentos Alcalleres, 1, segundo. (Junto Bar "Candil") Teléf 21675

MAQUINARIA

TORCUERA S. A. Plaza de Tenerías, 1. Teléfono 27137. Especialidades para madera, metales cerámica y construcción

VARIOS

TERNILLOS Mutilados Defomados M. del Castillo Ortopédico. Calle Perú, 17. Teléfono 22575.

VENTAS

SE VENDEN ochocientos kilos de patatas "Palogan", de siembra, de primera puesta, en Serrada. Don Sixto Capellán.

MOBILIARIO DE OFICINAS, antiguo y moderno, en buen estado. Banco Castellano. Valladolid.

INSECTICIDAS: Los mejores precios, los mejores productos siempre en la Cooperativa de Cultivadores de Remolacha de Castilla la Vieja.

LA COOPERATIVA de Cultivadores de Remolacha de Castilla la Vieja ofrece a sus socios el servicio del secado del maíz. Las peticiones serán atendidas por riguroso turno de solicitud.

LA COOPERATIVA de Cultivadores de Remolacha de Castilla la Vieja (antes Sindicato Remolachero) ofrece a sus asociados, en las mejores condiciones de calidad y precio, toda clase de abonos nitrogenados, fosfatados y potásicos.

Almacenes en Valladolid, Medina del Campo, Peñafiel, Quintanilla de Onésimo, Olmedo, Valdestillas, Medina de Rioseco, Tordesillas, Mojados y Pollos. Entidad colaboradora del Ministerio de Agricultura y del Servicio Nacional del Trigo

REMOLACHEROS: Las mejores semillas de plena garantía y calidad las encontraréis en la Cooperativa de Cultivadores de Remolacha de Castilla la Vieja. Patatas, alfalfa, maíz. Oficinas centrales en Valladolid. General Mola, 8. Teléfonos 22843 y 21782.

AGRICULTORES: Sembrad patatas "Palogan" Máxima calidad. Grano fino. Muy tempranas. Se producen en 90 días. Entregas en el acto. Todos los sacos precintados. Pedidos a la Cooperativa de Cultivadores de Remolacha de Castilla la Vieja. Calle General Mola, 8. Teléfonos 21782 y 22843.

VIDA SINDICAL

SINDICATO TEXTIL

Presidida por don Jesús Collado López, presidente del Sindicato Provincial Textil, se ha reunido en sesión extraordinaria el Grupo Social y enlaces sindicales del Sector Confección.

Se expusieron los puntos a tratar en el Convenio Colectivo Sindical.

SINDICATO DE ACTIVIDADES DIVERSAS

Bajo la presidencia de don Ramón Sanz Alonso, presidente del Sindicato Provincial de Actividades Diversas, se ha reunido el Pleno del Subgrupo Peluquerías de caballeros.

Se trató sobre el impuesto de Sanidad. Se nombró una comisión encargada de hacer determinadas gestiones, constituída por los señores Badás, Benito y Cabezudo. Seguidamente se trató de precios por servicio.

EMIGRANTE:

No hagas caso de las promesas u ofrecimientos de agencias o particulares. Sólo el Instituto Español de Emigración está capacitado para informarte y para documentarte gratuitamente. Acude a él o a sus Delegaciones Provinciales si deseas trabajar en el extranjero.

SGCB2021

Crédito alemán de 3.000 millones de pesetas para España

Ha sido firmado por nuestro ministro de Hacienda para obras hidráulicas en Andalucía

BONN (Crónica del corresponsal de PYRESA).—*Publicaron los periódicos la noticia de que el señor Navarro Rubio, ministro español de Hacienda, ha firmado en Francfort, con los representantes del Instituto alemán del Crédito para la Reconstrucción, las actas de concesión de un crédito de 200 millones de marcos (unos 3.000 millones de pesetas) a España para la financiación parcial de un par de obras hidráulicas en Andalucía, que permitirán regular el caudal de los ríos Guadalhorce y Bembezar y convertir en regadío alrededor de 35.000 hectáreas de tierras áridas.*

La noticia del crédito ya es vieja; la de la firma, no. Se habló de los 200 millones de marcos durante el viaje del profesor Erhard a Madrid. Más tarde lo aprobó el Parlamento de Bonn, hace apenas una semana, y por fin, lo confirmó el propio ministro de Hacienda en una conferencia de prensa. Este es como el broche de oro —y no es sólo metáfora— de un viaje afortunado.

ALBERTO CRESPO

España participará en la conquista del espacio

El tratado con otras once naciones europeas será firmado probablemente en mayo

PARIS. — (Crónica del corresponsal de PYRESA). España va a participar de forma activa en la conquista del espacio con otras once naciones europeas que constituirán conjuntamente la tercera potencia mundial en el dominio cósmico.

España, Francia, Gran Bretaña, Alemania occidental, Italia, Suiza Bélgica, Holanda, Dinamarca, Suecia, Noruega y Austria se pusieron de acuerdo en París para crear la Organización Europea de Investigaciones Espaciales (E.S.O.R.), que se ha bautizado popularmente con el nombre de "la Europa de los cohetes".

Estas doce naciones han preparado ya completamente en la capital de Francia el proyecto definitivo del tratado por el que se crea dicha organización. Se afirma en París que tal tratado será firmado solemnemente por los Gobiernos de los doce países de Europa occidental dentro de dos o tres meses, probablemente en mayo próximo.

La carrera del espacio no admite espera. A la vuelta a la Tierra del teniente coronel Glenn, los Estados Unidos se colocan decididamente en la misma vía que la Unión Soviética, a la que pueden sobrepasar dentro de cinco años, según los observadores científicos de París.

ANGEL ROSELLO

NO SE PROYECTAN MEDIDAS DE REPRESALIA POR LA FRACASADA REBELION TURCA

Dimite el Comandante en Jefe de las fuerzas de Tierra

Ankara, 24. — El comandante en jefe de las fuerzas de Tierra turcas, general Muhittin, ha presentado su dimisión a consecuencia de que algunas unidades de las fuerzas acorazadas se unieron a los amotinados en el abortado golpe del jueves, según se ha revelado hoy.

Se ha sabido también que los cadetes de la Academia Militar de Ankara que ocuparon durante algún tiempo la emisora de radio Etimesgut serán enviados con cuatro semanas de permiso.

El jefe del Gobierno, Inonu, está recibiendo mensajes de felicitación de todas las partes del país por el modo con que ha hecho frente a la revuelta sin que se llegase al derramamiento de sangre. Después de una reunión con los generales, el Primer Ministro anunció anoche que no se proyectan medidas radicales o de represalia en relación con el motín.—Efe.

DETENIDOS EN "CUSTODIA PROTECTORA"

Ankara, 24. — El coronel Talat Aydemir y otros tres oficiales están detenidos en "custodia protectora" desde el frustrado complot antigubernamental del jueves.

El coronel Aydemir, al que se le considera jefe de la revuelta, denegó ayer en su mismo domicilio ante los periodistas, que hubiera intentado suicidarse al comprobar que la insurrección había fracasado. Por otra parte, ya se han realizado algunos cambios militares.—Efe.

333 becas de 6.000 pesetas para estudiantes libres de grado superior que ejerzan actividad laboral retribuida

Madrid, 24.—Trescientas treinta y tres becas de 6.000 pesetas cada una—que incluyen la "bolsa" o coste de la respectiva matrícula—han sido concedidas por resolución del Ministro de Educación Nacional, presidente del Patronato Nacional de Protección Escolar, a otros tantos estudiantes en centros docentes de grado superior que siguen sus carreras en los mismos como alumnos libres, por ejercer al propio tiempo una actividad laboral retribuida.

El crédito de dotación global de estas becas—unos dos millones de pesetas—procede del primer plan del Fondo Nacional de Igualdad de Oportunidades.—Cifra.

Posesión del nuevo Secretario General de Sindicatos

(Viene de la página primera)

Lamata, quien agradeció los elogios de su predecesor, señalando que si venía con júbilo e ilusión a esta Casa tan sólo una nube empañará esta llegada, y era el alejamiento de Giménez Torres, aunque estaba seguro que en cualquier caso siempre estaría a nuestro lado. Dijo a continuación que su último servicio a la Organización Sindical había sido fuera de nuestra Patria, y que desde allí podían verse las cosas con mayor serenidad, y a este fin ponderó la clarividencia de nuestro ideario frente a la crisis y a la quiebra de organizaciones e ideologías europeas. Ahora que estamos precisamente cubriendo las últimas etapas de nuestro triunfo —dijo— es cuando no cabe en ningún momento el desaliento. Finalmente señaló que conocía la pesada carga que se depositaba en sus hombros, pero que estaba animado, de una parte, por la ilusión de servir a la Organización Sindical en este difícil puesto, y de otra, por la confianza que se había puesto en él. Agradeció la presencia de los ministros y de tantos camaradas y amigos en este acto y testimonió por último su gratitud al Ministro Secretario General y al Caudillo.

HABLA SOLIS RUIZ

Por último el Ministro Secretario señaló que los relevos en esta Casa tienen el signo de la cordialidad y del afecto. Hizo una semblanza de la personalidad de Francisco Giménez Torres, agradeciéndole su trabajo y su eficacia al servicio del Sindicalismo. A Pedro Lamata le señaló las directrices que corresponden a esta etapa que se abre con la celebración del Segundo Congreso Sindical, y se extendió en los temas a tratar en ese Congreso para configurar las características de la acción futura. "Siempre como preocupación primordial —dijo— está la de crear esos dos millones de nuevos empleos que eviten la riada de trabajadores españoles hacia el exterior, porque en una gran parte es gente joven que España necesita en las tareas de engrandecimiento." A continuación dijo el Ministro que hacía algún tiempo que Francisco Giménez Torres le venía pidiendo el relevo y precisamente había ido demorando esta petición para dar cima a unas tareas. Ahora era oportuno hacer este cambio para que el nuevo Secretario General recibiera precisamente del Congreso Sindical la panorámica política del quehacer próximo. El Ministro reiteró su afecto por ambas personalidades y se congratuló de la cordialidad que todos expresaban en este acto al Secretario saliente y entrante. Finalmente expresó su fe en el Sindicalismo como una gran solución española.

Todos los oradores fueron muy aplaudidos, y Giménez Torres y Pedro Lamata recibieron después de todos los reunidos cordiales manifestaciones de afecto.

(PYRESA)

Biografías de los nuevos gobernadores

(Viene de la página primera)

José Utrera Molina

Nacido en Málaga en 1926, es licenciado en Derecho y graduado social.

Procedente del Frente de Juventudes, prestó servicios al Movimiento en Málaga, donde fue subjefe provincial del Movimiento varios años. En la actualidad es consejero nacional del Movimiento por aquella provincia y procurador en Cortes.

Durante los cinco últimos años ha desempeñado el Gobierno Civil y la Jefatura Provincial del Movimiento de Ciudad Real, donde ha desarrollado una intensa labor, promoviendo una serie de iniciativas encaminadas al desarrollo económico-social de la provincia y dirigiendo, con acierto y competencia, las tareas públicas y de representación del Gobierno en esta provincia donde dejó una larga estela de realizaciones materiales, conseguidas durante su etapa de gestión.

Está en posesión de la Gran Cruz del Mérito Civil y es comendador de la Orden de Cisneros y del Yugo y las Flechas; Medalla de Oro de la Juventud, Cruz Blanca del Mérito Militar y Medalla de Oro de la Constancia.

José Pérez Bustamante

Nació en Villanueva de la Peña (Santander) en 1914. Licenciado en Derecho y en Filosofía y Letras y catedrático de Geografía e Historia del Instituto de Enseñanza Media de Santander.

Al iniciarse el Movimiento se afilió a Falange Española, incorporándose voluntariamente a unidad de combate, y siendo herido dos veces en acción de guerra. Es mutilado permanente de guerra por la Patria y oficial del Ejército.

Ha desempeñado varios cargos de mando en el Movimiento y en las Corporaciones públicas de Santander, y es en la actualidad presidente de la Diputación Provincial, consejero provincial del Movimiento y procurador en Cortes.

Es comendador de la Orden de Alfonso X el Sabio, del Mérito Agrícola y de Cisneros, y está en posesión de la Medalla de la Juventud, Vítor de Plata del SEU y varias recompensas militares de nuestra Guerra de Liberación.

NOTICIAS DEL MERCADO COMUN EUROPEO

Examen de los problemas relacionados con el proyectado ingreso de Inglaterra

Bruselas, 24.—Los ministros del Mercado Común han efectuado ya el primer examen de los más importantes problemas relacionados con el proyectado ingreso de Gran Bretaña en la Comunidad Económica.

En las reuniones que terminaron ayer, los ministros han tenido oportunidad de abordar y conocer los perfiles del arduo problema de la argicultura, decidiendo finalmente convocar otra reunión para el día 12 de marzo y dejando a sus respectivos colaboradores la tarea de discutir las primeras cuestiones agrícolas durante este intervalo.—Efe.

POSIBLE ASOCIACION DE AUSTRIA

Viena, 24.—A finales del mes próximo, el canciller de Austria, doctor Alfonso Gorbach, visitará Inglaterra, siendo el principal objetivo de su viaje estudiar las condiciones previas para una posible asociación de Austria con el Mercado Común. Después visitará Wáshington y Moscú.—Efe.

HEATH REGRESA A LONDRES

Londres, 24.—El subsecretario de Asuntos Exteriores, Heath, ha regresado a la capital después de haber asistido al primer debate sobre problemas agrícolas entre Inglaterra y el Mercado Común «que ha constituído —declaró en el aeropuerto— un paso adelante en el proyectado ingreso en el Mercado».—Efe.

EN ZARAGOZA

Zaragoza, 24.—La Cámara Oficial del Comercio y de la Industria ha celebrado sesión plenaria. En ella se puso de relieve la satisfacción de la Cámara por haberse iniciado gestiones para la entrada en el Mercado Común Europeo y se tomó el acuerdo con tal motivo de elevar escritos de felicitación y adhesión a los ministros de Asuntos Exteriores y de Comercio.—Cifra.

Armando López Salinas, Premio "Antonio Machado"

Perpignan, 24 — Armando López Salinas, de treinta y seis años de edad y residente en Madrid, ha obtenido el premio «Antonio Machado», dotado con diez mil francos nuevos, que otorga anualmente la editorial «Ruedo Ibérico» a la mejor novela escrita en castellano. La novela premiada lleva el título de «Año tras año».

El premio «Antonio Machado» para la mejor colección de obras poéticas en español, dotado con 2.500 nuevos francos, ha sido concedido a don Angel González Méndez, de treinta y tres años y también residente en la capital de España, por su colección de poesías tituladas «Grado elemental».—Efe.

SUCESOS

Continúa el descombro de la fábrica hundida en Barcelona

A un obrero le fue amputada una pierna aprisionado entre ellos

Barcelona, 24.—Continuaron los trabajos de descombro de la nave de la fábrica que se derrumbó anoche.

De los seis obreros sepultados ha sido extraído uno con vida, aunque gravemente herido. Se conoce el paradero de otros tres, dos de los cuales no sufren lesiones de importancia, aunque continúan enterrados. Ha sido localizado el cadáver de otro y se ignora el paradero del sexto.

En total y hasta este momento ascienden a dos los muertos.

Uno de los obreros fue hallado con vida, pero aprisionado por una pierna con una gran mole de cemento y cascotes. En vista de la imposibilidad de levantar la mole que le aprisionaba y teniendo la pierna totalmente destrozada, un médico de la Cruz Roja procedió a amputarle allí mismo la pierna por el fémur. Otro herido fue localizado en los lavabos por los gritos que daba. En otro lugar han sido localizados, también por los gritos que da uno de ellos, dos obreros más.

Asimismo ha sido localizado el cadáver de otro obrero, cuyo nombre se ignora también, de momento. Sus restos no pueden ser extraídos por hallarse debajo de una gran masa de cascotes.

Finalmente se desconoce el paradero del sexto de los obreros sepultados, suponiéndose que debe hallarse o muerto o sin sentido en algún punto que no puede precisarse de momento.—Cifra.

MUERE DESPUES DE AMPUTARLE UNA PIERNA

Barcelona, 24.—El obrero Rafael Díaz Valle, que ha sido extraído este mediodía de entre los escombros de la fábrica Batllo, después de serle amputada la pierna que le había quedado aprisionada, falleció poco después en el Centro Quirúrgico Municipal, adonde había sido conducido rápidamente. Hasta el momento ascienden a tres los muertos en este accidente.—Cifra.

EL EMPLEADO DE UNA CARNICERIA PALENTINA, MUERE POR CORTARSE LA FEMORAL INVOLUNTARIAMENTE

Palencia, 24.—El empleado de una carnicería, Francisco Alcacer Vázquez, ha resultado muerto a consecuencia de la herida que se produjo en la ingle al desviársele el cuchillo con el que cortaba la carne. El fallecimiento le sobrevino por la gran cantidad de sangre perdida al cortarse la femoral.—Cifra.

NIÑO MUERTO A CONSECUENCIA DE LAS HERIDAS SUFRIDAS AL CAERSE POR LAS ESCALERAS DEL COLEGIO

Pontevedra, 24.—Ha fallecido el niño Manuel Ferreira Martínez, vecino de La Guardia, de resultas de las gravísimas heridas sufridas al caerse por las escaleras del colegio a que asistía, en dicha localidad.

MUERTA AL CAER UN OMNIBUS POR UN BARRANCO, EN LUGO

Lugo, 24.—Una muerta y dos heridas han resultado al precipitarse un ómnibus por un barranco, en el salto de Benezar. El coche matrícula LE-3125, conducido por Manuel García López, que se dirigía a la explanada de la sobras del salto, a causa de la rotura de la dirección cayó por una pendiente.—Cifra.

En el extranjero

EL COMANDANTE DE UN BOMBARDERO CAE POR LA ESCOTILLA DEL AVION

Base Aérea de Westover (Massachussets), 24.—El comandante de un bombardero "B-52" cayó al vacío por una escotilla, que se abrió accidentalmente, cuando el aparato volaba sobre Groenlandia, y se teme haya perecido, según se ha anunciado en esta base.

El comandante del avión estaba intentando reparar una pequeña avería electrónica cuando se abrió la escotilla. Volaba entonces sobre Thule (Groenlandia) cuando realizaba una misión de entrenamiento.

El bombardero aterrizó normalmente en Thule.—Efe.

CUADROS VALORADOS EN DOSCIENTOS MIL DOLARES, DESAPARECIDOS

Santa Fe (Nuevo Méjico), 24.—Funcionarios de los ferrocarriles y del Museo de Nuevo Méjico buscan hoy unos cuadros valorados en doscientos mil dólares y que desaparecieron en un viaje desde Nueva York.

El envío de veintisiete pinturas partió de Nueva York hace dos semanas, pero hasta el momento no ha llegado al Museo de Santa Fe. Entre los cuadros desaparecidos figurán obras de Picasso, Chagall, Tolouse-Lautrec y Renoir.

El Museo proyectaba subastar estos cuadros en el mes de marzo.

TREINTA Y SEIS MUERTOS EN LA CATASTROFE FERROVIARIA DE COLOMBIA

Bogotá, 24.—A treinta y seis muertos y cincuenta y ocho heridos se eleva el número de víctimas como consecuencia del accidente ferroviario registrado el pasado jueves en Cali, según un nuevo comunicado facilitado por las autoridades ferroviarias.

Estas cifras son inferiores a las facilitadas en un principio.—Efe.

Un turismo conducido por Gento atropella y mata a un cabo de la Guardia Civil

Se ignora si podrá o no desplazarse a París

Madrid, 24. — En el kilómetro 14.564 de la carretera de Madrid a Francia, el futbolista Francisco Gento, que conducía su coche marca «Mercedes», matrícula M-244.919, atropelló, a las 19,50 horas del día de ayer, al cabo de la Guardia Cicil don Nemesio González Blanco, falleciendo a las 0,40 horas de la madrugada a resultas de las heridas sufridas.

Según las versiones recogidas, el cabo González Blanco iba conduciendo una camioneta del Parque de la Guardia Civil, matrícula PGC 50.325, del Parque de Automovilismo del Cuartel de las Cuarenta Fanegas, acompañado de un ayudante. Observó el cabo, al llegar a la altura del indicado kilómetro, que perdía agua el radiador de su vehículo, por lo que frenó y se apeó al llegar al surtidor existente en la confluencia de las carreteras de Francia y de Alcobendas. Se dirigió al surtidor, pidió agua y la echó en el radiador de la camioneta. Finalizada esta operación, parece que el cabo se encaminó hacia la cabina del vehículo por el lado de la carretera, y en ese momento apareció un coche, que le arrolló, quedando González Calvo, tendido en la carretera. Inmediatamente fue auxiliado y se le trasladó en una ambulancia al hospital, donde dejaba de existir a la una menos veinte de la madrugada. El cabo estaba casado y deja dos hijos.

En el hospital le fueron apreciados desgarro de cara, heridas en la región parietal izquierda, fractura de fémur, fractura de pelvis y diversas contusiones, con fuerte shock traumático, siendo el pronóstico gravísimo. Los médicos le prestaron toda clase de auxilios, que, desgraciadamente, no dieron resultado.—Cifra.

LIBERTAD PROVISIONAL

Madrid, 24 — Esta mañana, el futbolista ha comparecido ante el Juzgado Militar correspondiente para explicar las circunstancias del accidente. Le acompañaba uno de los abogados del Real Madrid C. F., don Francisco Villena, quien anoche mismo logró la libertad provisional de Gento.

Hasta el momento se ignora si podrá desplazarse o no el próximo lunes por la tarde a París, para jugar con su equipo el encuentro de desempate de cuartos de final de la Copa de Europa de Club Campeones de Liga, a disputar con el Juventus.—Cifra.

Entrega del primer avión «Caravelle» a la «Iberia»

París, 24.—Se ha efectuado hoy la entrega oficial del primer avión «Caravelle» a la compañía española «Iberia», en el aeropuerto de Le Bourget, asistiendo al acto el embajador de España

El nuevo avión ha sido bautizado con el nombre de «Isaac Albéniz».—Efe.

LA BOLSA — COTIZACIONES NOTICIAS COMENTARIOS

CONTINUACION DE LA FIRMEZA, SIGNO DE LA SEMANA

Madrid, 24.—La continuación de la firmeza ha sido la característica de la semana en la Bolsa. El jueves salió papel para la normal realización de beneficios, particularmente en el sector eléctrico, pero en el cierre del mismo día se produjo la reacción del dinero. Siguen, pues, muy fuertes los sectores bancario, eléctrico y de alimentación.

Se ha operado fuerte durante la semana: 138.417.585 pesetas en total, de los que a las acciones han correspondido 61.206.185 pesetas.

En los comentarios de la semana se ha estimado la importancia de las conversaciones que el Ministro de Hacienda ha mantenido en Bonn y la favorable impresión que de la buena disposición y de los propósitos de Alemania con respecto a España se tienen.

El cuadro es fiel reflejo de la firmeza: De los veintiséis valores consignados, veintitrés registran alza, dos baja y uno repetición de cambio.

Banco Central, 915 +8; Banco Español de Crédito, 939 +9; Hispano Americano, 783 +3; Banco Ibérico, 487; Banco Mercantil, 310 —2; Banco Popular, 539 +4; Banco Rural y Mediterráneo, 231 —1; Fenosa, 234 +7; Iberduero, 398 +15; Hidroeléctrica Española, 349 +17; Unión Eléctrica Madrileña, 224,50 +7; Saltos del Nansa 147 +8; Sevillana, 204,75 +6,75; Duro Felguera, 201 +1,50; Ponferrada, 872 +5; Minas del Rif, 540 +17; Campsa, 199,50 +3,50; Aguila, 350 +14; Ebro, 537 +7; Azucarera, 216 +2,50; Metro, 179,75 +3,75; Telefónicas, 210 +2; Altos Hornos, 236 +1; Explosivos, 347 +2; Petróleos, 549 +9; Unión y Fénix, 15.150 +350.

El alza más destacada es, como se ve, la del énix que ya ha sobrepasado los 15.000.—Cifra.

Crónica de MADRID

Por nuestro corresponsal RAFAEL MONTERO GIL

Toma posesión el magistrado del Supremo, don Gregorio Díez Canseco

Madrid, 24.—Ante el Pleno del Tribunal Supremo ha tenido lugar esta mañana el acto de juramento y toma de posesión del cargo de magistrado en la Corporación del ilustre hijo de Villalón don Gregorio Díez Canseco.

Tras la lectura por el secretario del decreto en que se da el nombramiento, el señor Díez Canseco juró el cargo y tomó posesión de él. Fue apadrinado por el magistrado don Mariano Jimeno.

Entre los magistrados y jueces que han asistido al acto, hemos de citar a don José Sanz Tablares, don Vicente Guilarte, don Isidoro Díez Canseco, don Fernando Vidal Gutiérrez, don Angel Alonso Martín, don José María Vigueira, don Antonio Alonso Cortés don Valeriano Valiente, don Matías del Campo y don Luis de León.

El nuevo magistrado del Tribunal Supremo ha ascendido desde su cargo de magistrado de la Audiencia Territorial de Valladolid, constituyendo su carrera jurídica una serie ininterrumpida de éxitos, que le han situado en tan privilegiado cargo, para el que le deseamos las mayores venturas y satisfacciones para el bien de todos.

Con este nuevo magistrado, Valladolid suma un eslabón más en la cadena de sus hijos ilustres que ocupan por propios merecimientos puestos destacados en la ejecutoria nacional.

—

Encuentro con un gran actor vallisoletano en la Puerta del Sol.

Ricardo Canales va bien abrigado con un grueso gabán y una bufanda de lana. Hace frío y un resfriado sería terrible para el aplaudido cómico.

Marcha camino del Teatro de la Comedia, donde representa el papel principal en la obra de Alfonso Paso «Rebelde». Hablamos mientras le acompañamos a la calle del Príncipe, del poco tiempo que tiene disponible en plena temporada con la implantación del nuevo horario, que prohibe casi radicalmente el descanso en la obra y da un mínimun de espacio entre ambas representaciones, en el cual apenas da lugar a cenar.

Ricardo Canales tiene gran trabajo, pero su vocación, igual a la del primer día en que subió a un escenario, no le impide atenderlo con la mayor fortaleza. Su profesión le hace estar en el Teatro desde las seis y media de la tarde hasta las dos de la madrugada sin contar los días de ensayo, en que la labor comienza a las tres en punto de la tarde y prosigue una vez acabada la función de noche.

CURIOSIDADES DE LA ERA ATOMICA

Un avión llegó a su destino antes de la hora de salida

Miami, 24.—Un reactor "DC-8" ha realizado un vuelo sin escalas entre Tokio y Miami, estableciendo un nuevo "récord" mundial para la distancia (8.705 millas), para aviones comerciales.

El aparato cubrió el recorrido en 13 horas y 52 minutos. Como dato curioso se cita que el avión salió de Tokio a las 17,13 (hora local) y llegó a Miami a las 17,05 (hora local), o sea, ocho minutos antes de la hora de salida, como consecuencia del cambio de horas y diferencia de las mismas entre ambos países.—Efe.

LA VUELTA AL MUNDO EN OCHENTA SEGUNDOS

EL CAIRO, 24.—Han finalizado hoy las elecciones para el Congreso de Fuerzas Populares (Cortes) de la R. A. U., que comenzaron el pasado día 5.—Efe.

※ TAIPEH (Formosa), 24.—El doctor Hu Shib, llamado "El sabio de la China moderna", ha fallecido a los setenta años de edad, a consecuencia de un ataque cardíaco. Era doctor "honoris causa" de treinta y cinco Universidades norteamericanas y europeas.—Efe.

※ VIENA, 24.—Más de cinco millones de búlgaros acudirán mañana a las urnas para celebrar elecciones que confirmarán el régimen comunista del país durante un período de otros cuatro años.—Efe.

※ ESTOCOLMO, 24.—Alesander Sidorenko, miembro correspondiente de la Academia de Ciencias Soviéticas, ha reemplazado a Petro Antropof en el cargo de ministro soviético de Geología y Mineralogía, informa la Agencia Tass.—Efe.

※ LONDRES, 24.—El "príncipe" gitano Nathaniel Lee ha sido condenado a seis años de cárcel, por haber prendido fuego a su "trailer" mientras su esposa permanecía en el interior, en un supuesto arrebato de celos.—Efe.

※ AMMAN, 24.—El teniente general Mohamed Sadi, exjefe de la Inteligencia Militar y ayudante de campo del fallecido rey Abdullah y del rey Hussein, ha fallecido anoche a consecuencia de un ataque cardíaco.—Efe.

※ KAMBALA (Buganda), 24.—Los resultados finales de las primeras elecciones que se celebran en territorio semi-autónomo de Buganda han dado al partido nacionalista Kabaka Yekka sesenta y cinco escaños y a los demócratas tres.—Efe.

※ LONDRES, 24.—Los miembros de la familia real griega han dado por terminada su visita a Londres de veinticuatro horas de duración, que tenía por fin el efectuar algunas compras. Efectivamente, han regresado a Grecia con 105 cajas de madera, cuyo contenido no ha sido revelado.—Efe.

SGCB2021

3.792 MILLONES DE PESETAS PARA RIEGOS EN LA CUENCA DEL DUERO

CUENCA del DUERO

De ellos, cerca de quinientos serán invertidos en el presente ejercicio

La máxima asignación, para las obras en el complejo Carrión-Pisuerga

Dentro del gran plan cuatrienal elaborado por el Ministerio de Obras Públicas, a la cuenca del Duero se le asignan 3.792 millones de pesetas, de los que cerca de quinientos serán invertidos durante el presente ejercicio de 1962.

La máxima asignación está destinada a las obras del complejo Carrión-Pisuerga, con mil cien millones, en los que van implícitos los sistemas del plan de la Tierra de Campos. Le siguen en importancia dineraria los riegos del Tormes (Salamanca), con 959 millones; las obras consecuentes al Pantano del Porma, 834, y río Orbigo (León), por un importe superior a quinientos.

En el río Duero, además del Canal de Almazán, cuyo primer tramo va a comenzar su construcción inmediatamente en los cursos medio e inferior, en los que están comprendidas las zonas bajas de las provincias de Burgos, Valladolid y Zamora, se van o poner en juego proyectos interesantísimos para fecundar vegas que aún no gozan de los privilegios del agua, por valor de 175 millones de pesetas en las cuatro etapas asignadas. En los planes coordinados figuran las redes de Villagonzalo, Babilafuente y Agueda (Salamanca).

He aquí el resumen de lo que importa cada sistema y las cantidades que han de ser consumidas en el presente año:

PRESUPUESTO PARA 1962

CARRION-PISUERGA	1.096.162.225,10	108.135.101,03 pesetas
DUERO MEDIO	59.817.524,82	4.569.142,00 íd.
TORMES	959.500.000,00	—
PORMA	834.070.048,15	68.942.048,15 íd.
VILLAGONZALO	45.152.676,31	21.578.300,41 íd.
BABILAFUENTE	66.366.159,44	25.036.595,14 íd.
AGUEDA	15.503.496,80	303.496,80 íd.
ORBIGO	516.970.307,54	174.242.117,70 íd.
BAJO DUERO	115.041.379,24	49.078.044,59 íd.
OTROS SISTEMAS	84.013.192,52	44.297.186,16 íd.
TOTALES	3.792.367.009,92	496.182.031,98 pesetas

El famoso plan de la Tierra de Campos, en el que tan interesadas estaban las provincias de León, Zamora, Palencia y Valladolid, y que parecía adormecido después de unas trascendentes reuniones de los gobernadores civiles con los representantes de la Confederación Hidrográfica del Duero y los Consejos Económicos Sindicales, en Madrid, el pasado octubre, acaba de pasar, de nuevo, a primer plano, en Palencia, en favor de la economía regional con los proyectos de conjunto y de los que hay necesidad de resaltar, por su importancia, el Pantano de la Cueza y el Canal del Alto Carrión, dos obras que serán iniciadas en 1964, de gran porvenir para el futuro agropecuario del campo castellano.

LUIS CALABIA

Capataz agrícola o similar
PRECISAMOS CON VEHICULO PROPIO
Para ventas en provincia
Dirigir correspondencia con referencias a
BOROVAL.-Apartado 100.-LA BAÑEZA (León)

GANADERIA Y PASTOS

El ganado lanar refleja inestabilidad en los precios

Hay una baja paulatina en los corderos lechales debido al gran número existente

Madrid. (PYRESA). — Las lluvias que se echan ya de menos en extensas comarcas por lo que se refiere a la sementera, se hacen aún más necesarias para los pastos, muy recortados por las semanas que llevamos de tiempo seco y frío, o de heladas en las mesetas incluso en zonas cantábricas, como sucede en la provincia de Santander Claro es que en estas últimas se ha producido de vez en cuando algún chubasco, pero las precipitaciones no han sido suficientes para contrarrestar los efectos de las bajas temperaturas, y por esta causa los prados están poco menos que pelados. Naturalmente, ésto no quiere decir que se hayan volatilizado las promesas de buena primavera, pues sería suficiente con que no se retrasara el riego de las nubes para que se viese brotar la hierba, dado que el campo sigue bien empastizado. Pero sobre todo para las regiones meridionales, las precipitaciones líquidas se están haciendo muy de desear, y quizás en ésto radique la causa de la inestabilidad e incluso de la tendencia a la baja que se observa en algunas provincias en precios del lanar, y en las ferias santanderinas por lo que concierne a las vacas lecheras. Esta circunstancia no alcanza a la recria, que sigue cotizándose muy alta, a tono con la extraordinaria demanda. En la feria de Beranga, por ejemplo, los compradores se los rifaron, tanto si se trataba de "lechuzos" como de recria de un año, ésta sobre todo para reponer la cabaña regional después de tan copiosa salida de reses. Cada día se acentúa más la indiferencia por las vacas de clase media, mientras que aumenta la compra de las de primera calidad o sencillamente buenas. Las ventas giraron en torno a los ejemplares que valieron desde 15.000 hasta 25.000 pesetas. La misma orientación, en cuanto a la cria, se registró en Cabezón de la Sal, mientras que en Sarón se cotizaron incomprensiblemente a la baja, siendo quizá la única feria de pasados días en que sobraron terneros. Los ganaderos montañeses no las tienen todas consigo en cuanto al panorama herbáceo, y esta es la causa de que siga en grande la adquisición de paja y pulpa del interior.

SITUACION NORMAL EN EL DUERO

En la cuenca del Duero la situación herbácea es normal. En esas provincias lo más importante en esta época es que el pastoreo se realice con normalidad, y al respecto no hay novedades, esperándose con calma a que marzo marque la verdadera pauta sobre lo que puede llegar a ser la etapa primaveral. El lanar no se ha recobrado, en el mercado de Medina del Campo, del frenazo últimamente producido en cuanto a cotizaciones. Los corderos lechales se vendieron el pasado domingo entre 32 y 33 pesetas kilo en vivo; las ovejas para matadero, a 12-15; a ojo, hasta 500 pesetas por unidad, según peso y tamaño; ovejas para vida, desde 775 a 900; corderos para matadero, de 18 a 20 pesetas, y corderas, hasta 22, todo por kilo al vivo. Se mantiene la animación en compras de ganado porcino, aunque sus cotizaciones se han debilitado algo. Los cerdos de siete semanas, blancos, se pagaron hasta 650 pesetas unidad, tratándose de ganado regional; los de raza York hasta 700 y 750; rojos y negros desde 350 a 500. Los blancos de tres meses, desde 750 a 1.000 pesetas. Cebados blancos, de 32 a 33 pesetas kilo en vivo, y rojos y negros de 30 a 31. Regresión leve de precios en vacas lecheras, que oscilan en clase corriente, entre 11.000 y 12.000 pesetas, pagándose por las buenas hasta 16.000. En carne, cotizaciones altas. Vacuno mayor, de 42 a 43 pesetas kilo canal; ganado menor, alrededor de 48 e incluso a 50, también por kilo canal. Caballos gordos para sacrificio, hasta 4.000 pesetas unidad; más inferiores, desde 975 a 1.500; mulas gordas, también para carne, de 3.000 a 3.500, y más inferiores, desde 750.

BUEN ESTADO GANADERO EN LA MANCHA

Buen estado de la ganadería lanar en La Mancha, si bien sostenida en muy alto porcentaje a base de piensos, tales como yeros, paja negra orujo y ramoniza o ramas de olivo. Pero como el tiempo sigue claro y hace muy grata para los rebaños la permanencia en la campiña, la producción lechera sigue aumentando, lo que se traduce en aumento de la demanda de terneros para criarlos con el suero de la leche destinada a la fabricación de queso. Baja paulatina en los precios de corderos lechales, que oscilan entre 40 y 39 pesetas el kilo, encabritado. Por pueblos toledanos, tales como Villacañas, Romeral y Consuegra, se han comprado a 37 para Alcázar de San Juan. Ha vuelto a decrecer el volumen de compras con destino a Levante y Madrid. En cuanto a porcino, el murciano resulta a 39,50 en vivo, puesto en el mercado alcacereño, mientras que el del "país" gira en torno a 37.

También Jaén informa acerca de la tendencia a la baja en lanar, pagándose los borregos a 23 pesetas kilo en vivo.

E. DE P.

Se acercan a 680.000 toneladas de agrios los exportados por España

ALARMA EN EL AMBITO CITRICOLA MARROQUI

(PYRESA).—Es seguro que en estos momentos las exportaciones de agrios se acercan a las 680.000 toneladas, dado que el día 11 estaban rebasadas las 600.000. Aparte las favorables impresiones que en ese sentido hemos captado en los centros informativos competentes, las que con carácter personal hemos obtenido en los mismos medios productores y exportadores de Valencia corroboran la buena evolución de la campaña. Ante todo hemos de poner de relieve el ambiente optimista que impera en esos medios comerciales y de producción en lo que concierne a la solicitud de asociación de España al Mercado Común Europeo. En tales círculos es claro el aplauso para la resolución oficial española.

En contraste vemos la alarma que esta solicitud de nuestro país ha suscitado en el ámbito citrícola marroquí, como se deduce del comentario del «Marox Information», quien no duda en afirmar que «ya sea una adhesión o una completa asociación la de España a aquel organismo, el resultado es el mismo para Marruecos: se halla desde ahora amenazado por una verdadera catástrofe económica si sus relaciones con el Mercado Común siguen siendo lo que son actualmente». Y a continuación subraya «que las tres cuartas partes de las exportaciones agrícolas marroquíes van hacia la Comunidad de los Seis. En caso de acuerdo entre Madrid y Bruselas, los españoles —añade— no podrían, en efecto, permitir que sus naranjas sufrieran la competencia de las importaciones marroquíes, que entrarían en franquicia en Francia y en Alemania con las tarifas del Mercado Común». Olvida «Marox Information» que en la campaña actual, por ejemplo, lo mismo que en otras anteriores, Marruecos envía «con franquicia» nada menos que 150.000 toneladas de naranjas a Francia, sin que por ello se haya formulado objeción alguna por la prensa española, aunque ésta sabe que los organismos competentes marroquíes gravan con un canon esos mismos envíos a Francia, con objeto de «primar» sus exportaciones de agrios a otros mercados europeos, lo que los coloca en condiciones de oponer una seria competencia a los nuestros, por ejemplo.

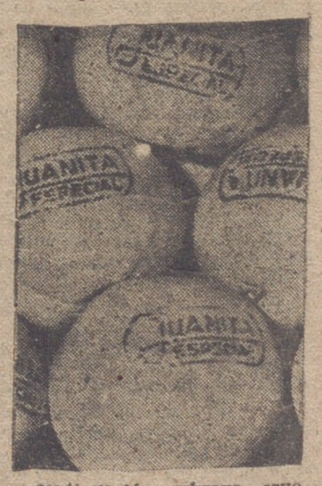

EL VIEJO POR QUÉ DE LA COOPERATIVA AZUCARERA «ONESIMO REDONDO»

Es la consolidación de un instrumento sindical de lucha contra los "trusts" y monopolios

Un camino a seguir en otras ramas de la producción

Por ISMAEL MEDINA

Se ha dicho en la semana última que se atisba una lucha entre cultivadores de remolacha y fabricantes porque entre la gente de la tierra y los azucareros siempre hubo fricciones y unos y otros nunca hicieron buenas migas. Para demostrarlo bastaría el contingente de escritos que dejó hechos Onésimo, los que se tocan y se ven a diario en los alrededores de las básculas receptoras y, aún más, los que se traslucen en cuanto en el seno del Sindicato Vertical del Azúcar se reúnen todos.

EL RECUERDO DE ONESIMO

¿Qué decía Onésimo Redondo a este propósito? Se ha afirmado, en ocasiones, que el nacimiento del Movimiento Nacional-Sindicalista Castellano tuvo su origen práctico en la lucha contra el monopolio de las azucareras. He rebuscado en los viejos textos, ante la actualidad del tema. Creo que este párrafo de Onésimo Redondo, perteneciente a un manifiesto publicado en LIBERTAD, es de por sí suficientemente expresivo:

«Debemos acorralar con un genuino movimiento revolucionario todas las formas de usura, incluso esa moderna que consiste en pagar al labrador por sus productos un mínimum bastante para que no muera y siga trabajando, pero insuficiente para que sostenga decorosamente los hijos que da a la Patria, y condenado a no mudar nunca de suerte. El campo debe echarse encima de los acaparadores que hacen grandes fortunas con sólo estudiar sobre la mesa de café el modo de tiranizar a los productores con la especulación; de los azucareros que ganan el ciento y zurcen al rostro del remolachero con desprecios inhumanos...; de los «trusts» que gravitan con sus tarifas implacables sobre las rentas cada vez más escuálidas de los consumidores no acogidos a monopolio alguno...».

EL MONOPOLIO EN LA INDUSTRIA AZUCARERA

Esas modernas formas de usura contra las que Onésimo Redondo alzaba su voz, estaban representadas en lo que a los remolacheros castellanos se refiere por el monopolio azucarero.

Ramón Tamames, en su reciente libro «La lucha contra los monopolios», del que habré de ocuparme con más detenimiento, describe cómo seis grandes sociedades (Sociedad General Azucarera, Ebro, Compañía de Industrias Agrícolas, Azucareras Castellanas, Sociedad Industrial Castellana y Sociedad Azucarera Larios) controlan el 75,30 por 100 del total de las fábricas existentes en España. Y como el total de las empresas azucareras se agrupan en la Asociación de Fabricantes de Azúcar, al margen de la Organización Sindical, el cual, a todas luces, constituye un factor de consorcio de intereses. Por otra parte, Ramón Tamames incluye en su libro un cuadro extraordinariamente expresivo de la tupida red de conexiones personales existentes entre las empresas azucareras, de las que sólo siete sociedades quedan al margen.

Si, junto a este fenómeno se analiza el de los precios, puede observarse cómo los precios del azúcar son mucho más constantes y remuneradores que los existentes para la remolacha y la caña. Por otra parte la imposibilidad del remolachero de ofrecer su mercancía a otro comprador que las azucareras, evidencia claramente la posible fuerza de coacción que éstas tienen en sus manos.

LA CLARA POSICION SINDICAL

La posición de la Organización Sindical ha sido muy clara y tajante en lo que se refiere a este problema. Así, por ejemplo, la VI Asamblea Nacional de Hermandades Sindicales de Labradores y Ganaderos acordó:

«Que se arbitre una fórmula económica por la cual se estímulo a los agricultores remolacheros para que hagan posible la realización del ideal de crear fábricas de azúcar cooperativas, que tantos beneficios proporcionarán a los intereses del sector agrario, así como a los supremos de la nación».

«Debe sancionarse la ilicitud de los pactos o «trust» de fabricantes, reconociéndose la libertad del cultivador para contratar con la azucarera que estime más conveniente dentro de la zona».

Y UNA FELIZ CONSECUENCIA

La Azucarera Cooperativa «Onésimo Redondo», de Valladolid, es, por consiguiente, el resultado lógico de una vieja y sólida aspiración sindical. Constituye la puesta en práctica de un mecanismo antimonopolista de auténtica estructura sindical. Es un camino que habrá de seguirse en otras ramas de la producción. Es una hermosa incitación a la lucha, porque, ciertamente, frente a los grupos de presión sólo cabe combatir con otros grupos de presión. Será necesario ahora que la Organización Sindical y el Estado apoyen y respalden a la Azucarera Cooperativa «Onésima Redondo» con idéntica atención y asiduidad a las de sucreación.

(Servicio especial de PYRESA)

Probablemente, más azúcar cubano para España

Se negocia una compra entre 60 y 150.000 toneladas

Según parece, se está estudiando una compra de azúcar cubano que oscilará entre las 60 y las 150.000 toneladas.

Se considera que de este modo se podrá normalizar la actual situación del convenio comercial bilateral que rige entre España y Cuba, cuyo saldo resultó en 1961 extremadamente favorable para nuestro país.

Se cree que el acuerdo sobre el particular se adoptará esta semana.

SGCB2021

Ha mejorado el campo castellano-leonés

Los piensos están entrando en un período de firmeza

Escasean las leguminosas, singularmente, las alubias, a 15,50 pesetas en el campo

Grandes exportaciones de huevos a Italia, Orán, Argel y Gibraltar

La situación del campo castellano-leonés ha mejorado sensiblemente en las últimas semanas. Los cultivos tempranos han reaccionado bien y las últimas heladas, no muy fuertes, pero sí lo suficiente para actuar como herbicidas, contribuyeron a la limpieza del suelo, de una parte, y, de otra, al enraizamiento de las plantas cerealícolas en un trabajo de profundidad que era necesario y urgente.

¿Se puede asegurar que la cosecha ha reencontrado el rumbo que perdió en noviembre? En lo que se refiere a las siembras de otoño, sí; y, asimismo, en cuanto lluvias intempestivas no produzcan nuevos trastornos como los pasados, que fueron dramáticos por los deshordamientos de los ríos. Falta saber, ahora, qué será de las siembras de primavera de difícil ejecución en predios fuertes, de mucha consistencia, como gran parte de la Tierra de Campos, excesivamente arcillosa. A consecuencia de los excesos pluviométricos, las fincas están apelmazadas y meter el arado en ellas implica verificar una tarea que han de deshacer el sol o las heladas duras y rigurosas. Ahora mismo salen los tabones característicos y nada favorables para poner bajo tierra simientes de ciclo corto. Si las heladas incidieran sobre la situación vegetativa actual retrasando el crecimiento en las zonas más templadas —Valladolid y Zamora— todavía se podría creer en una cosecha de antología para la cuenca del Duero, dentro de lo temprano.

Remolacha

La saca de remolacha sigue a un ritmo que todos los cultivadores quisieran más acelerado. Las lluvias y las terribles inundaciones impidieron cerrar las básculas «gloriosamente», intento malogrado por las fábricas, empeñadas en elevar los descuentos más de lo justo, al parecer en la mayor cosecha que conoció el complejo durolense y a la que se debe calificar, sin miedo a hipérbole, de fantástica.

En estos momentos están todavía sin sacar cerca de medio millón de toneladas. La recepción en las básculas y fábricas terminará a mediados del próximo marzo, si circunstancias climatológicas adversas no lo impiden.

Piensos

Las últimas importaciones de cebada han puesto en evidencia la necesidad de volver la vista al interior, pensando en que los precios actuales podrán con la competencia extranjera. A 3,50 pesetas kilogramo de cebada en puerto es más cara que a 4,00 pesetas en Burgos, Palencia o Salamanca, porque al precio básico hay que cargar, no sólo gastos de descarga, carga, aranceles, corretajes, comisiones y beneficios, sino también el grado de impresas —hasta el ocho por ciento—, cifra escandalosa para este mercado, si bien la última cebada recibida estaba limpia.

En general, los piensos acaban de entrar en un período de firmeza. He aquí los tipos medios de cotización:

Cebada caballar, 3,90-4,00 pesetas; cebada ladilla, 4-15-4,35; avena, 3,75-3,80; maíz, 4,40-4,65; algarrobas, 5,50-5,60; yeros, 5,40-5,50; almortas, 5,40-5,50; guisantes, 5,65-5,80 pesetas. No hay existencias de vezas y las de Andalucía se cotizan a 6,25, en origen. Todos los precios anteriores se entienden de compra en muelle o pie de almacén y sin saco.

Leguminosas

Empiezan a escasear, haciéndose cada día más fuertes. Hay pocas disponibilidades de lentejas y los tenedores se resisten a vender a menos de 14 pesetas kilogramo, en el campo, aunque algunas variedades se puedan adquirir a menor coste, en función de una calidad más inferior.

La firmeza es también ostensible en el mercado de garbanzos, con tendencia al alza por exceso de demanda.

En cuanto a las alubias, se efectúan raras operaciones. No hay cantidades y los vendedores leoneses siguen aumentando los precios a medida que se acaba la mercancía. Actualmente piden por la clase extra de 15 a 15,50 pesetas, en procedencia.

Lista de precios:

Lentejas, a 14 pesetas, y corrientes, a 11,00 pesetas.

Garbanzos, de 85 a 88 granos en onza, a 10,00 pesetas, en el campo.

Idem de 65 a 68 gramos en onza, a 12,50 pesetas, en el campo.

Idem de 55 a 58 gramos en onza, a 14,00 pesetas, en el campo.

Alubias finas, de León, a 15 y 15,50 pesetas.

Idem gallegas (se están acabando), a 10,50 pesetas.

Idem del Duero —de dudosa cochura este año—, a 8,50 ptas.

Idem pintas de Palencia, Burgos, León, Soria, Valladolid y Zamora, entre 9,50 y 10,75 pesetas.

Huevos

Ha circulado estos días un avance estadístico sobre la producción huevera y número de individuos que componen las poblaciones avícolas de cada provincia, que no refleja con entera fidelidad los datos numéricos que se refieren a Valladolid, una de cuyas sociedades cooperativas maneja todos los días 54.000 docenas y otra entidad de fabricantes de piensos compuestos, dedicada precisamente estos días a la exportación de huevos a Italia «mantiene» a 600.000 aves.

La situación del mercado está afirmada.

Los precios actuales son los siguientes:

De 36 a 41 gramos, a 16 pesetas docena; de 41 a 46, a 17; de 46 a 51, a 18; de 51 a 56, a 19; de 56 a 61, a 20,50, y de 61 en adelante, a 23 pesetas. La carne de pollo vivo se cotiza a 38 pesetas, magnífico precio que es rentable.

En la semana que termina hoy, domingo, 18, se han movido mucho los avicultores y se han exportado huevos además de a Italia, a Orán, Argel y Gibraltar.

Queso y vino

Está totalmente parado el comercio de vinos tintos, y el de blancos tiene la actividad normal desde Medina del Campo.

No se hacen operaciones de queso. Los compradores siguen resistiéndose a adquirir cantidades en espera de que las cotizaciones manchegas impongan el precio que viene mucho más barato que en la temporada anterior.

LUIS CALABIA

Selección, higiene y sanidad, elementos indispensables para mejorar nuestra ganadería

No se ha obtenido de ella lo que la ciencia y la técnica permiten

Es imprescindible aumentar la calidad y el rendimiento

Por DANIEL VERGARA PASTOR (veterinario)

Actualmente se sabe que casi un sesenta por ciento de la población humana pasa hambre o está deficientemente alimentada. Esto se debe a que el incremento de los recursos alimenticios marcha con retraso en relación al aumento de los habitantes del mundo.

Pero la humanidad, a pesar de pasar hambre, aumenta en fuertes proporciones, y es indispensable hacer todo lo posible por nutrirla. No debemos ser pesimistas; la Ciencia puede proporcionarnos nuevas técnicas para ello. Debemos dejarla aplicar con resolución lo que ya ha descubierto, y explorar todos los horizontes del futuro. Actualmente ya nos brinda soluciones prácticas y, sin duda alguna, nos reserva para el mañana posibilidades que disiparán esta amenaza.

Lástima, es que las más grandes preocupaciones actuales se centren primordialmente sobre problemas totalmente contrarios.

EL GANADO Y LA ALIMENTACION

Para la alimentación humana son necesarios los productos de origen animal. Estos aportan las proteínas de más alto valor biológico, que vienen a suplementar a los vegetales, carentes de algunos aminoácidos.

La ganadería y sus productos representan un importantísimo papel en el incremento de los recursos alimenticios de un país y en el logro de una elevación de su nivel de vida. El consumo de productos animales es considerado como el mejor índice del estado de nutrición de las poblaciones. Y, en definitiva, puede afirmarse que existe una reación directa entre el estado sanitario de un país y la importancia y desarrollo de su ganadería.

La obtención de mayores rendimientos, en cantidad y en calidad, se basa en los tres factores fundamentales de la Selección: La Higiene y Sanidad de los efectivos y la Alimentación. Todos ellos conjuntados, unidos al factor económico, constituyen la Zootecnia, es decir, la Ciencia que estudia la explotación económica de los animales.

La Selección trata de obtener, dentro de las especies, razas, subrazas, tipos o estirpes que, por su constitución, posean las mejores predisposiciones para obtener los más altos rendimientos.

La Higiene y la Sanidad consisten en colocar a los animales en las mejores condiciones de habitabilidad, y en protegerlos de las enfermedades, sobre todo previniéndoles contra ellas por medio de la profilaxia.

LAS ENFERMEDADES

Muy importantes son los problemas originados en nuestro país a causa de las enfermedades infecto-contagiosas. Y, si cabe, todavía son peores las enfermedades parasitarias. El hecho de pasar la mayoría de las veces inadvertidas para el propio ganadero, dificultan su descubrimiento, y son origen de pérdidas en productos y en peso de los animales, mayores gastos en la alimentación, muertes de reses y disminución de resistencia a las enfermedades.

La alimentación consiste en la distribución a los animales de sustancias que, procedentes del exterior, les proporcionen la materia y energía y regulen su equilibrio nutritivo contribuyendo, además, al desarrollo del organismo en los primeros períodos de la vida. La alimentación tiene una importancia transcendental para la economía pecuaria y no se concibe mejora zootécnica sin mejora alimenticia.

En nuestro país somos deficitarios, en general, en productos ganaderos. Sólo por lo que se refiere a la leche, nos encontramos situados entre los pueblos de Europa más deficitarios en alimentación láctea, a excepción de Grecia y Turquía, que tienen índices inferiores. En cuanto a la carne, huevos y otros productos animales, todos sabemos que, en ocasiones, hubo necesidad de recurrir a las importaciones para suplementar nuestra producción.

UNA RIQUEZA POR EXPLOTAR

"La ganadería es una riqueza importante en nuestro país y todavía no se ha obtenido de ella cuanto la Ciencia y la técnica permiten" se nos ha dicho recientemente. Considerando, además el papel transcendental que la ganadería representa en el estado de nutrición y sanitario de las poblaciones, es natural que todo país se esfuerce en su incremento y mejora, para que llegue a satisfacer por completo sus necesidades. Así sucede en el nuestro, donde se ha decidido que es de urgente necesidad, tanto ir al aumento gradual de nuestra ganadería, como al incremento positivo de sus producciones. Es totalmente preciso que nuestros ganaderos tomen la decisión de explotar zootécnicamente sus animales, para conseguir de ellos unos normales rendimientos. Y para que en el conjunto nacional se llegue a obtener una producción suficiente de los alimentos de mayor valor biológico para el hombre.

Una labor conjunta del ganadero y del veterinario en íntima compenetración y colaboración puede y debe llevarnos a la obtención de los resultados apetecidos.

Mil millones de dólares de pérdidas en la agricultura norteamericana

La reducción del cultivo de cereales produjo un gran excedente de soja

Como la guardia del Servicio Secreto y la misma Casa Blanca, el problema agrícola es anejo al cargo de Presidente. Ultimamente, Jhon Kennedy trató de resolver la cuestión agrícola con un complejo programa; mientras los expertos del Departamento de Agricultura estudiaban los resultados del año 1961, quedó patente que el Presidente, como muchos de sus precesores, sólo había conseguido poner las cosas peor que estaban

El programa de Kennedy tenía que enfrentarse con el hecho de que los agricultores americanos constantemente superan su producción cerealista —especialmente de maíz—, reduciendo consiguientemente los precios y aumentando los «stocks» excedentarios del Gobierno. Para inducir al agricultor a cultivar menos, el programa trataba de dejarle inactivo con una serie de subsidios: por reducir la superficie normal destinada a maíz o a sorgo en un veinte por ciento, el Gobierno le pagaba el cincuenta por ciento del valor de la cosecha no obtenida. Este pago había de hacerse en dinero o en especie: grano de la misma clase sacado de los almacenes de excedentes, que el agricultor podía vender, almacenarlo o transformarlo.

Este era sólo uno de los incentivos que el Gobierno ofrecía al agricultor con el fin de que tomase parte en el programa. Los agricultores podían vender su maíz al Gobierno al precio de ayuda de 1,20 dólares bushel; alrededor de veinte centavos por encima del precio medio del mercado. Además, el Gobierno castigaba a los agricultores que no entraban en el programa practicando el «dumping» en el mercado para sostener bajo el precio de competencia. Por último, el Gobierno permitía a los agricultores que participaban en el programa utilizar la tierra no destinada a la producción de grano para obtener otras cosechas.

Ganados por estas ventajas obvias, casi la mitad de los agricultores cerealistas de la nación se comprometieron a participar en el programa y convinieron en reducir en un 23,1 por ciento la superficie destinada a maíz y en un 31,1 por ciento la destinada a sorgo. El secretario de Agricultura, Orville Freeman se mostró fuliboso prediciendo que el programa acortaría la producción de grano en 800 millones de bushels y reduciría los «stocks» excedentarios en varios cientos de millones. Freeman admitió que el programa costaría alrededor de 500 millones de dólares, pero consideró que era un negocio, ya que al reducir los «stocks» del Gobierno traería como consecuencia el ahorro al contribuyente de una cantidad superior a esa cifra.

El Secretario del Departamento de Agricultura no contó con la destreza del agricultor americano, que forzó la producción en la superficie reducida, utilizando a manos llenas los abonos y el cultivo intensivo. Además, las condiciones meteorológicas en el «Mid West» fueron las más adecuadas a los cultivos: días de sol alternados con lluvias. Como resultado, la producción de maíz y de sorgo se redujo solamente en 490 millones de bushels, y en la actualidad todo hace presagiar que los excedentes, estimados en 1.800 millones de dólares, sólo se reducirán ligeramente.

Para empeorar aún más la cuestión, muchos agricultores que redujeron la superficie de cereales la utilizaron en el cultivo de soja, que la Administración se comprometió a comprar al precio de ayuda de 2,30 dólares por bushel. De esta forma no sólo se produjo un récord en la producción de soja, sino que se inició un nuevo «stock» excedentario en los Estados Unidos.

Lejos de costar solamente 500 millones de dólares, el programa de la Administración se elevará a la cifra aproximada de 768 millones de dólares. Añadiendo a este programa cerealista los otros gastos del programa total, Charles Shuman, presidente de la «American Farm Bureau Federation» pudo afirmar que el programa ha hecho perder al pueblo americano más de mil millones de dólares.

(De «Time». Nueva York.)

Los españoles desean comer 15 kilos de pollo por habitante y año

Pero todavía parece que es muy pronto, por razones especiales

Hace unos días —yo no sé dónde— leí que los españoles comemos alrededor de quince kilos de carne de pollo, gallo o gallina por persona y año. Me permito felicitar al publicista que lo dio a conocer, porque es un escritor fuera de serie, de los que comen a diario en hotel o restaurante y ya van quedando pocos, si es que alguna vez hubo alguno entre el montón de los que comemos de la pluma —me refiero o la estilográfica y a la que se esconde en la cinta de la máquina de escribir, y no a los que comen de la pluma de ave, que no son pocos, ni menos simpáticos, porque éstos dicen de su negocio la verdad casi siempre—, y ganan sumas extraordinarias para envidia de los que acudimos a esos permanentes festines gastronómicos con la imaginación.

Cuando terminé la lectura llamé a la Perpetua y la hice los cargos debidos para que imitase los buenos ejemplos que ofrecen mis amantes compañeros. Se puso furiosa y se enteraron las vecinas de que en mi casa se estaba repitiendo un espectáculo muy normal todos los fines de mes. Al terminar el puñetazo encima de una inocente mesa-camilla y antes de que yo saliera contoneándome escaleras abajo, me salió al paso mi mujer:

—Vamos a hacer cuentas.

Se fue a por una agenda del año 59, que la guardaba como oro en paño, porque aquéllos sí que eran buenos tiempos, y dijo:

—En este año batimos todos los récords de pollo. El primero que comimos fue el día 23 de enero, que es el santo de Alfonsito. Tendría así como kilo y cuarto; nos sentamos cuatro a la mesa, y la chica, en la cocina. Otro, en abril, tu cumpleaños...

—Me dijiste que fue gallina y por éso hiciste croquetas para el día siguiente. Explícate.

—Tienes razón. Fue gallina y dura, pero vamos a ponerla como si fuera pollo. Las ponen tantas veces en ciertos sitios, que las pasaremos de matute al capítulo del pollo. ¿Te parece?

—Sigue con la cuenta, que tengo prisa...

—Verás. El día del santo de la niña comimos lechazo, pero en el mío, sí. Por cierto que hubo dos, porque vinieron mis padres a comer. ¿Recuerdas?

—Me acuerdo. ¡Menudo postre me dio tu mamá!

—¡Claro! Ella sufre porque ve que no ganas dinero...

—No. Me dijo que actualmente hay literatura que se paga por metros o por kilos, y eso no se lo tolero yo ni al moro Muza...

—Déjate de bobadas. Las madres siempre tienen razón... Hemos llegado al gasto normal de pollo de todos los años. Luego viene, aquí está anotado, una caja con cuatro pollos monísimos que te regalaron aquellos amigos cuando les escribiste los artículos para una guía de Semana Santa. Un gallo grande, muy hermoso, que compré en la víspera de Navidad, y dos pequeños para fin de año, que seguramente pesaron casi a kilo cada uno. ¿Recuerdas?

—No, pero como si lo recordara...

—Divide tú, que sabes mejor que yo. Todos esos pollos, algún gallo y aquella gallina entre cinco personas, a ver qué pasa.

Empecé a dividir, que es más difícil de lo que había imaginado, y llegué a una conclusión indignante:

—Yo saco, así, por encima, unos doce kilos. Como he leído a un amigo de la infancia que pierden un tercio, eviscerado y deshuesado, quedan en ocho kilos; que olvidando a tus papás y suponiendo que la muchacha la tenemos permanente todo el año...

—¡Calla, Pepe, y sigue!

—Nada, hija, que en el año 59, que fue muy bueno para mis ingresos, nos comimos cada uno exactamente 1,600 kilogramos de pollo "heterogeneizado" con gallo y gallina. Yo "toqué" a más. También comí pollo en el día del santo de don Baudilio.

—¿Quién tenía razón, ese amigote tuyo o yo, la Perpetua, la de siempre, la que se está llevando este sofocón por los hombres?...

Ya sé que hay españoles que comen pollo muchísimos días, y hacen bien. Sé de otros que no hacen mal dejándole de comer, pero es que si pecan por el delito de omisión es porque no pueden costearse ese kilo y pico que nos "corresponde" al mes a los españoles. ¿Que la carne de pollo es mejor que la vaca y el cordero? Naturalmente; pero es que esos pollos tan ricos no acaban de ponerles baratos sus vendedores y por éso seguimos viéndoles "colgados", como si fueran malos.

Todo el mundo espera el momento de un hartazgo semanal de "broiler", por lo menos, y que todo ese precioso cuento de la buena pipa sea una verdad como un templo; pero hasta que ese momento llegue, sigamos clamando por que los gallineros de toda España estén poblados de esos animales fieros y sean vendidos, no a precios de saldo, sino a precio análogo al de la ternera, y si pudiera ser más bajo, mejor...

Antes de escribir repasen sus notas. O dígase de qué clase de español se habla para no llevarse desazones por pechuga más o menos.

L. C.

VINO

24 pesetas grado y hectolitro en La Mancha

El vinagre sigue a 42 pesetas arroba en almacen

(PYRESA).—La Mancha informa que ha descendido algo el movimiento mercantil vitícola, pero sigue considerándose firme el precio de 24 pesetas por grado y hectolitro. Los exportadores, al reducirse la demanda del mercado, han limitado la suya. Paralelamente, la posesión, una vez efectuado el trasiego de los mostos, se ha puesto a la expectativa, probablemente con vistas a lo que, en el orden meteorológico pudiera ocurrir en el transcurso de los dos próximos meses, durante los cuales se decide sustancialmente lo que podrá ser la futura cosecha. En último caso, y dada la buena marcha de la campaña, opinan que la colocación de las existencias no representará ningún problema. Hay indicación de que el alcohol, que llegó a cotizarse, como ya hemos indicado, a 27,50 pesetas el litro, ha descendido a 26,75 como consecuencia de la salida al mercado del alcohol industrial retenido el año pasado. El vinagre sigue a 42 pesetas la arroba, en almacén.

ACEITE

Tendencia alcista

Se ha llegado a cotizar a 27 pesetas litro

(PYRESA).—Subsiste la tendencia alcista de las cotizaciones del aceite. Jaén informa de que algunas cooperativas han vendido a 26 pesetas litro, e incluso algunas a 27. Es el caso que el salto del óleo hacia arriba es objeto de vivos comentarios en el ámbito hogareño, donde además se considera que el alza se produce precisamente cuando está saliendo al mercado el aceite nuevo.

Cobro de primas por trigo entregado al S.N.T.

Se advierte a los agricultores que tengan pendientes de cobro las primas correspondientes a los trigos entregados al Servicio Nacional del Trigo con destino a semillas, como igualmente las bonificaciones al transporte de referidas entregas, en los casos que así proceda, que el plazo para la formalización de estas operaciones finaliza improrrogablemente el día 31 del próximo mes de marzo. Transcurrida esta fecha, prescribe todo derecho a las percepciones que se determinan anteriormente.

Las instancias para solicitar estos beneficios serán facilitadas a los interesados en las oficinas de la Jefatura Provincial del Servicio Nacional del Trigo.

Precios de queso

Quesos nacionales de leche de vaca:

Nata buena, de 60 a 62 pesetas; corriente, de 53 a 55; bola buena, de 60 a 62; corriente, de 54 a 56; Port du Salut, de 60 a 62; gallego, de 44 a 46; Gruyere, de 80 a 82.

Quesos nacionales de leche de oveja:

Manchego oreado, de 60 a 62 pesetas; manchego viejo, de 64 a 66; manchego fresco, de 38 a 40; Roquefort, de 76 a 78; Villalón, de 36 a 38; Burgos, de 36 a 38.

Queso fundido:

Cajitas de ocho porciones de 100 gramos, de 12 a 14 pesetas.

REMOLQUES MARVISA

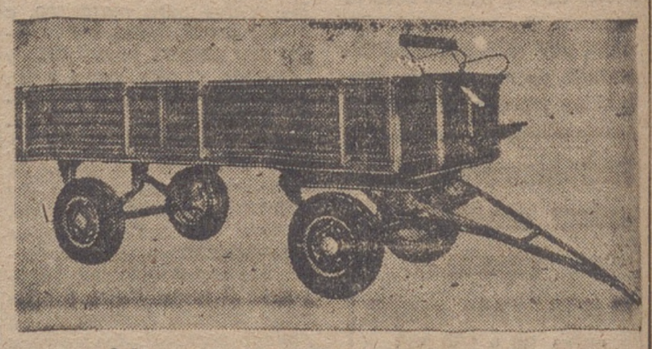

¡¡No compre sin consultarnos!!

Metalúrgicas Araoz Vidal, S. A.

ENTREGA INMEDIATA

Paseo de Zorrilla, 51 y 53 — Teléfono 23441

VALLADOLID

SGCB2021

HABLEMOS DEL CLIMA

La tónica cerealista del año es muy favorable

De Madrid hacia abajo harían falta más lluvias

Madrid (PYRESA).—Aunque cada día que pasa se hacen más necesarias unas lluvias moderadas de carácter general, la sementera continúa afianzando sus perspectivas favorables en un grado que parecía imposible alcanzar en el transcurso del invierno. La mitad meridional es la que por el momento se halla más necesitada de riego atmosférico, y así hemos podido comprobarlo durante el viaje que acabamos de realizar desde Madrid a Valencia, precisamente y de una manera deliberada a la luz del día para mejor captar las tonalidades de la campiña. El campo madrileño, el toledano, el manchego, hasta alcanzar por Albacete la vertiente oriental de la meseta, nos han ofrecido un panorama que suscita o confirma las confortadoras impresiones anteriores. En las dilatadísimas perspectivas que iban desfilando ante nosotros, predominaba el verde de los sembrados, veces flanqueados por tierras bien labradas o en las que funcionaban los tractores dejando sobre su marcha una estela de polvo que a veces coincidía con la que levantaba algún rebaño que se encaminaba hacia la zona de pastoreo. Un detalle de importancia porque revela el buen estado del suelo, incluso su tempero: a lo largo de todo el trayecto fueron muchas las bestias, sueltas o formando yuntas, que rastrillaban los sembrados para remover la superficie, trabajo que no puede o no debe realizarse si la tierra ha llegado a formar una masa compacta. En esa misma tarea veíamos también el empleo de tractores. Y puesto que todo hay que decirlo, de vez en cuando algún paraje depresionario nos ofrecía la interrogante de su vegetación de tono amarillento, pero por ningún lado en un recorrido de varios cientos de kilómetros pudimos apreciar campos anegados. Es evidente el gran saneamiento de la campiña registrado a partir de la segunda quincena de enero.

TONICA CEREALISTA FAVORABLE

Esa impresión la confirma nuestro servicio en la Mancha. En general el campo está bien. Es favorable a la evolución de los sembrados, salvo algunos que se han quedado descoloridos por las heladas que siguieron a las abundantes lluvias, contratiempo que sufren los labradores que realizaron oportunamente un buen abonado, pues con los fertilizantes las plantas se fortalecieron para soportar mejor los efectos del exceso de humedad. En resumen: Tónica de año cerealista favorable.

Y si nos referimos a Jaén, cuyo suelo participa mucho de las características del de la meseta baja castellana y manchega, vemos que excepto en las zonas de sierra donde aquél tiene poco fondo, "las siembras están muy bien, y contenidas en su desarrollo por los fríos de los pasados días. Puede afirmarse, por tanto, que casi en términos generales la sementera aparece bastante prometedora". Esta impresión no desmerece en cuanto nos referimos al resto de Andalucía y Extremadura, mientras que en la mitad septentrional la evolución de los cultivos continúa autorizando precisiones en sentido reparador. Esto es lo que, por ejemplo, se nos dice desde la zona de Medina del Campo, donde están en marcha los trabajos de resiembra y la reparación de los terrenos más castigados por las inundaciones.

Nuestro cálculo de la semana anterior, por lo que se refiere a la superficie triguera, continúa vigente. Se podría decir que de los 4.200.000 hectáreas que suponemos representan la superficie triguera en el año actual, alrededor de 4.010.000 están normalmente nacidas. Si a esta cifra añadimos las que están pendientes de nascencia por reciente sementera, y las que no se han sembrado todavía por destinarse a variedades de primavera, llegamos a un total aproximado de 4.130.000. El resto, hasta 4.200.000, corresponde o debe corresponder a siembras defectuosamente nacidas por encharcamiento y otras causas —unas 67.200 hectáreas—, y a hectáreas perdidas —alrededor de 3.500— por efectos de las inundaciones. Lo evidente es que la superficie de cereal rey se ha ampliado algo en las tres últimas semanas en relación con la de mediados de enero.

No podíamos, en verdad, esperar nada mejor. Los buenos hados del campo no nos habían abandonado definitivamente. Esperemos que se quebrante un poco la estabilidad atmosférica que tantos beneficios ha reportado a la campiña, y que en este ciclo de la esperanza en que nos encontramos volvamos a oír una armoniosa música de lluvia.

ELISEO DE PABLO

Reglamentación para los vinos de calidad en el Mercado Común

Aunque todavía no se han publicado en detalle los resultados de la conferencia de Bruselas, parece que es justificada la satisfacción de la Asociación Vitivinícola francesa. La mayor dificultad de la delegación francesa, en lo que a los viticultores se refiere, consistió en convencer a Alemania de la necesidad de adoptar la distinción francesa entre vinos de denominación controlada y los demás. La expresión francesa "Appellation d'origine" no será usada, probablemente por razones lingüísticas, pero el término adoptado, "vinos de calidad producidos en un área limitada", parece tener el mismo significado. Los vinos europeos de calidad se sujetarán a las mismas normas de producción que los vinos franceses. El que los "Seis" hayan adoptado la reglamentación para los vinos de calidad es considerada no sólo como una victoria de M. Pisani, sino también del Instituto Nacional Francés de Denominaciones de Origen, cuya legislación a este respecto servirá de modelo a la de los demás países europeos.

LAS CABAÑUELAS

Son una preciosa mentira que alcanza perdón

Los que tenemos por obligación el placer de estar en contacto frecuente con el campo y sus gentes, por desempeñar en él una misión rectora y cultural, ¡cuántas veces la volver a nuestras casas, satisfechos de la labor realizada y hacer el

balance espiritual de la jornada tenemos que reconocer que hemos aprendido más que hemos enseñado! Y es que hay que desengañarse, el campo es el gran maestro.

En nuestros primeros pasos profesionales, en que hemos acabado de estudiar para comenzar a aprender, la primera lección con que nos sorprende el campo y nos cuesta, ciertamente, mucho recibir; porque es freno de un ímpetu juvenil y encaje en una madurez juiciosa y reposada, es que en él no se hace nada "por capricho", todo tiene "su por qué", aun los errores. Como prueba de lo que decimos vamos a ocuparnos hoy del encantador disparate de las cabañuelas.

Todos sabemos que las cabañuelas consisten en la previsión del tiempo que ha de hacer en los distintos meses del año por el que se observa en los veinticuatro primeros días de agosto. Como se ve, esto, tan arraigado en el campo, no resiste a la más ligera crítica.

Pues bien: Cierto día tormentoso de mediados de agosto tenía lugar ante mí, entre labradores y mozos, una animada discusión, con esa fraternal confianza que sólo se ve en el campo entre personas separadas "socialmente" por muchos miles de duros, sobre si aquel día, que correspondía a la cabañuela de diciembre, indicaba agua o frío.

Yo, naturalmente, me vi obligado a intervenir argumentando en contra de tan descabellada creencia: Hasta que uno de éllos, en un arranque de sinceridad, cortó en seco mi "luminosa" perorata, que ya iba tomando caracteres de tabarra, diciendo:

—Pero si eso de las cabañuelas, don José, lo que se llama creer en ellas no cree nadie, ni los viejos; pero con ellas nos hacemos la ilusión de que sabemos el tiempo que va a hacer.

Entonces vi claro; estas palabras de nuestro labrador, que

pretendían darme la razón, me hicieron comprender que no la tenía, que las cabañuelas, en contra de lo que yo creía, como hemos dicho antes, tienen su "por qué", tienen su fundamento, como vamos a ver.

Y es que el hombre, por exigencia de su propia naturaleza, no se resigna a ignorar lo que ignora cuando se trata de cosas que le interesan de verdad; y donde la razón no le da la solución, la fantasía se la finge; y como no hay nada que importe tanto al hombre del campo como el tiempo, en cuyas manos tiene todo cuanto posee, ni que le preocupe más que su incertidumbre, es por lo "tiene que creer" en las cabañuelas; y es por lo que en cada pueblo hay un pastor viejo, muy entendido, que por esta o aquella señal del cielo, "sin equivocarse nunca", dice si la primavera va a ser seca o lluviosa.

Si nos fijamos bien, el mundo está lleno de "cabañuelas"; la misma ciencia, con su empaque de cosa seria, está plagada de ellas. ¿Qué son las hipótesis sino "cabañuelas" que nos dan a conocer aquello que por su naturaleza ha de permanecer desconocido? Y que, a veces, con lamentable olvido de que tienen por madre la fantasía se suelen llamar "columnar de la ciencia". Ahí tenemos a Laviosoer, "fundador de la química moderna", cuyos principios "inconmovibles", se han venido al suelo al soplo de otras teorías, que como las anteriores, son torres levantadas por la razón sobre las arenas movedizas de la fantasía.

Por eso las cabañuelas no son una necedad como al pronto pudiera parecernos, pues nunca lo es lo que tiende a satisfacer una necesidad cierta. Las cabañuelas son para el labrador algo así como los Reyes Magos para los niños, preciosa mentira que alcanza su perdón de la verdad de la ilusión que engendran.

JOSE VELAZQUEZ DIAZ
Ingeniero agrónomo

BOLETIN INFORMATIVO DE COTIZACIONES
FERIAS Y MERCADOS

Azpeitia

Huevos del país, entre 26 y 28 pesetas docena; cordero, 33 y 34 pesetas kilo; pollos, entre 50 y 55; gallinas, entre 40 y 45; conejos, 28 y 29; pichones, 55 pesetas par; patos, 90; alubias del país, 35 y 37 pesetas celemín; alubias blancas, 37; puerros, entre 10 y 24 pesetas docena; zanahorias, 6 pesetas kilo; cebollas, 6; berzas, 2 y 3 pesetas unidad; lechugas, 3; ajos, 1,50 cabeza; plátanos, 12 pesetas kilo; limones, 12; naranjas, 6 y 8; mandarinas, 6 y 7; coliflor, entre 2 y 10 pesetas unidad; tomate, 8 pesetas kilo; manzana reineta, entre 3 y 12 pesetas docena; queso de vaca, entre 34 y 40 pesetas kilo; de oveja, 50; patatas del país, 3 de Alava, 2,40; bacalao, entre 18 y 27; guisantes de fuera, 14; nueces, 20; leche, 5 pesetas litro.

Estella

El último mercado celebrado, después de una noche incesante de nevar, tuvo a primeras horas de la mañana caracteres de catástrofe. Pero, esto fue sólo en las primeras horas en las que Estella se despertó con normalidad. Más tarde y a medida que transcurría y se aseguraba el día, la gente de los alrededores, los comarcanos, comenzaron a venir, no en la abundancia de otros jueves pero sí en suficiente número como para hacerse notar.

Los precios que rigieron fueron los siguientes:

Lechugas, a peseta; cebollas, 2 pesetas kilo; cardos, entre 8 y 9; alcachofas, de 8 a 10 la docena; pellas, de 5 a 8; borrajas, a 4; puerros, a 7 la docena; achicorias, a 2,50.

Manzanas, entre 5 y 8 pesetas según clase; naranjas "Navel", entre 6 y 7; mandarinas, 5; plátanos, a 12; nueces, a 18; queso fresco, a 40; de Urbasa, a 70.

Continuó la baratura de los huevos que se pagaron entre 19 y 22 pesetas la docena. Las gallinas entre 50 y 60 pesetas cada una. Los pollos de 100 a 120 la pareja. Pichones, a 50 el par. Conejos entre 50 y 60.

En el mercado de cerdos muy poca animación y ninguna variación en los precios.

Barcelona

VINOS.—Los precios de los vinos nuevos son los siguientes:

Comarca de Tarragona, Reus y Valls: Blanco en rama, de 11,2 a 13,4 grados, entre 28,50 y 28,70 pesetas, y tinto en rama, de 10,5 grados, a 28,50, en origen. Vendrell y Bajo Panadés: Blanco en rama, de 11,2 grados, a 28,42, y tinto en rama, de 12,5 grados, entre 28,90 y 29,21, en origen. Villafranca del Panadés: Blanco en rama, de 11,5 a 11,8 grados, entre 28,75 y 31,25; claretes, a 29, y tinto en rama, de 10-11 grados, a 29 pesetas. Priorato: Tinto en rama, de 16,5 grados, a 30. Bajo Priorato y Bajo Ebro: Blanco en rama, de 15 grados, a 30, y tinto en rama, de 16 grados, entre 30 y 32, en origen. Gandesa: Blanco virgen en rama, de 16 grados, a 31; brisado, a 30, y tinto en rama, de 16 grados, a 30. Conca de Barbará: Blanco en rama, de 11 grados, a 28,25, y rosado en rama, de 11 grados, a 28,67, en origen. Alcohol rectificado, de 96-97 grados, a 27,50 pesetas litro, en fábrica. Mercado sostenido.

Los Sindicatos de La Seuita, Vallmoll y Pont Armentera, en la semana del 22 al 28 de enero pasado, y los de Villabella, Catllar y La Riera, en la del 29 del mismo mes al 4 del actual, no tuvieron postores para unas partidas de blanco y tinto que pusieron a subasta, porque la concurrencia de compradores fue escasa, absteniéndose de pagar los precios que se pretendían. En las demás ventas, durante las semanas indicadas, hubo contracción en las partidas de vino blanco sano, deficiente y sangrado que han puesto a la venta esta semana los Sindicatos Agrícolas; ha habido compradores para todas ellas, sosteniéndose los precios por los mismos límites anteriores.

Se ha dado un contingente del 10 por 100 de alcohol industrial, cuya entrada en el mercado ha provocado retroceso en los alcoholes vínicos, que han perdido 0,25 a 0,50 pesetas en litro. Esta noticia no la esperaban los fabricantes de alcohol vínico ni los tenedores de vinos, sean éstos Sindicatos Agrícolas o particulares, menos en unos momentos en que se mostraban eufóricos. Ya se dice antes que tanto los Sindicatos como los agricultores sostienen los precios a pesar de que las ventas han crecido, más desde el momento que se conoció la salida al mercado del cupo de alcohol industrial. Este afianzamiento parece general, pero con cierta abundancia de ofertas.

En los mercados semanales de Barcelona se sigue observando calma en los compradores, que se limitan a cubrir necesidades del momento, que no son muchas, según ellos. Aunque los precios se sostienen, tienen cierta tendencia a no subir y encuentran en su actitud un alivio. Veremos si esta táctica ofrece resultados positivos.

ESTADOS UNIDOS COMPRAN MAS VINO A ESPAÑA

En los once primeros meses del pasado año Estados Unidos importó 404.696 hectolitros de vino, contra 349.001 en 1960. España figura en cuarto lugar como abastecedor, después de Italia, Francia y Alemania, habiendo enviado 26.867 hectolitros contra 21.593 hectolitros el año anterior. De los 226.387 hectolitros de vinos comunes de hasta 14° importados, España envió 8.030 hectolitros; vinos de más de 14° se importaron por un total de 28.619 hectolitros, de los que 18.837 fueron vendidos por España.

Cooperativa «Onésimo Redondo»

Fábrica de Azúcar

El epígrafe del presente artículo lo he estampado con verdadera emoción, pues trae a mi recuerdo horas de verdadera emoción e intensa actividad vividas por mí hace muchos años, en mi actuación agraria.

En la citada época estuve en continuo contacto con Onésimo, él como Presidente de la Unión de Remolacheros del Centro de España, y yo como Asesor Técnico de la Unión de Remolacheros de Aragón, Navarra y Rioja. El contacto fue verdaderamente fraternal, así como la actuación de las dos Uniones de Remolacheros, federadas entre sí.

Coincidíamos en absoluto, Onésimo y yo, en las necesidades que sentían los cultivadores; sabíamos sus problemas y estábamos conformes en el camino a seguir. El tiempo ha demostrado plenamente estar en lo cierto, pues si nos hubieran dejado ejecutar lo que predicábamos, muchos de los escollos que he puesto de manifiesto en estos artículos estarían superados.

He defendido siempre, podría presentar cientos de artículos por mí publicados y miles de arengas pronunciadas en mis campañas agrarias por las ferias de la cuenca del Ebro; he sostenido que la solución, perfecta y completa, del magno y agrio problema del cultivo de la remolacha está en la construcción de las fábricas de azúcar cooperativas. Esta idea la lancé hace ya más de treinta años y seguí y sigo defendiendo lo mismo. Onésimo Redondo coincidía totalmente conmigo, pues repito que en la forma de enjuiciar el problema del agro español y la solución del mismo no teníamos la menor discrepancia.

El enemigo que lucha contra nosotros es más fuerte y fracasamos, como es lógico, y no conseguimos nada.

En la reunión que tuvo lugar en Madrid, en la Casa Sindical, de la Unión Nacional de Cooperativas del Campo, por razón de mi cargo de Vocal de su Junta Rectora, oí con emoción y placer al representante de Valladolid, que los remolacheros de aquellas tierras habían acordado construir la Fábrica de Azúcar Cooperativa. Lo que no habíamos conseguido, a pesar del esfuerzo puesto en la empresa, en vida del querido y admirado camarada, se consiguió gracias al impulso de su sangre generosa. Esa ha sido siempre la misión de los mártires y es natural que no faltara en el caso de Onésimo Redondo.

En el final de mi anterior artículo prometí dar la solución completa e íntegra del problema remolachero y afirmo que es la creación de la Fábrica Azucarera Cooperativa. Procuraré demostrarlo plenamente, desde luego con la máxima brevedad posible.

El primer punto que exponíamos es la equidad del precio. En la Fábrica Cooperativa como el fabricante y el cultivador es la misma persona, no es lógico que haya pugnas. Es evidente que el afillado, lo que pierde por un lado lo recoge por otro. Todo queda en casa, nadie puede tener interés en explotar al otro ni medrar a costa de él. Como dato curioso sólo diré que ha llegado a mis oídos, no lo he podido contrastar, que en la Cooperativa "Onésimo Redondo" se ha tomado el acuerdo de que el labrador está autorizado a suscribir una acción de 1.500 pesetas nominales por cada tonelada de remolacha aportada. Yo no comento; que cada lector haga los comentarios que estime.

Por las mismas razones apuntadas para el precio, se ve que no puede haber dificultades para el establecimiento de un contrato equitativo y desarrollar una recepción normal sin incidentes

Otro tanto sucedería con la cuestión semilla. Lo mismo decimos con la determinación de la fórmula de abonado más adecuada y su aplicación.

Uno de los problemas que más daños y perjuicios y, por lo tanto, más quebrantos causa a la agricultura, es la desidia y abandono del agricultor en el tratamiento de las plagas. Lo he dicho muchas veces y no pierdo ocasión para repetirlo, que el punto de los tratamientos de las enfermedades es en la agricultura progresiva de estos tiempos un capítulo más de los gastos de cultivo.

En la actualidad, tal como está distribuido el cultivo de la remolacha, es un imposible el conseguir que todos los labradores hagan los tratamientos defensivos necesarios. Pero haciéndose cargo del servicio la Cooperativa, sería un hecho, sin perjuicio para nadie, con beneficio para la colectividad.

En funcionamiento la Azucarera Cooperativa, creando su Sección de Maquinaria Agrícola, automáticamente queda solucionado el problema de la mecanización del cultivo indispensable para un mayor rendimiento en la producción.

Corolario: Que en el momento de sonar la sirena de la Fábrica de Azúcar Cooperativa queda resuelto totalmente el cultivo de la remolacha.

Creo que merece la pena que se medite bien por quien proceda. Con lo dicho salvo mi responsabilidad.

JOAQUIN DE PITARQUE Y ELIO

(De "La Revista Vinícola y de Agricultura", de Zaragoza.)

Los huevos y el reumatismo

Sobre el reúma se habla mucho, pero se sabe muy poco. Sabemos, por ejemplo, que el reuma articular agudo es de origen infectivo, pero ignoramos todavía qué responsabilidad cabe atribuir a la alergia y en qué modo y hasta qué punto influye la alimentación en esta penosa dolencia.

Hay un hecho cierto: una alimentación deficiente favorece el reumatismo. Indagando en este aspecto, un médico norteamericano ha comprobado que los niños que en la alimentación no reciben huevos son propensos al reumatismo. Por el contrario, consumiendo huevos se es más resistente a la aparición del mal. ¿Quizá porque los fosfoaminolípidos contenidos en la yema del huevo son potentes antialérgicos? No hay duda que ello podría servir de base para llegar a positivos resultados.

Tierra de Campos, con mirada de agua y poesía

"No se llame señor quien en Tierra de Campos tenga terrón".

(Viejo decir castellano.)

En esta Tierra de Campos, o «campos de tierra» en decir de Pérez de Ayala, esa otra Mancha del Norte, de Castilla la Vieja, planicie llana y fría de los antiguos Campos Góticos, el campo no es sólo paisaje, simple objeto de contemplación estética. Allí la vida del campesino implica una permanente inquietud, un fuerte drama humano. La vida del campesino de Tierra de Campos, tanto y más que del suelo que labra, depende del cielo que lo cubre y de sus veleidades meteorológicas.

Un recorrido por estas llanuras pardas, envueltas en su dura austeridad de secano, por esta áspera y sobrecogedora geografía, jalonada de castillos en ruinas y de iglesias con dimensiones y aspiraciones catedralicias, no permite emociones superficiales, sensuales deliquios frente al paisaje monótono, ni simples impresiones de turista apresurado. Esta Mancha, con más de una veintena de pueblos, que comprende tierras de Palencia, de Valladolid, de Zamora, León y Burgos, supone una llanura abrumadora, cósmica, que, cada tarde, cuando es tiempo de cigüeñas y ellas vuelven a sus campanarios, la llanura sin árboles se queda en silencio, en éxtasis de amorosa soledad con su cielo. Aquí se intuye una nueva verdad sobre Castilla. Los castellanos de Tierra de Campos, los que trazan surcos y los que hicieron versos, tallaron imágenes, leventaron castillos o catedrales, sabían una misma verdad elemental y trascendental, que todo es tierra lo que no es espíritu. Por eso las mulas labrantinas saben geometría y los versos de Manrique, cuando comparan las vidas con los ríos, tienen terrenal hondura de surcos que van del sembradío al trasmundo. Y los campesinos de Autillo de Campos, de Frechilla, de Pozuelo del Rey, de Paredes de Nava, de Villalón, de todas esas villas que rodearon el «mar dulce de Campos», la antigua laguna de la Nava, hoy desaparecida por un drenaje que desagua en el Carrión y convirtió su lecho, donde antes se cazaban aves acuáticas, en 3.500 hectáreas de pan llevar, también intuyen la verdad de esa congoja metafísica de la vida y de la muerte—mística de lo eterno—cuando dejaban la mancera para convertirse en inmortales santos de retablo, tallados por las gubias de Berruguete en troncos de cerezo, de tejo o de pino castellano.

Buena tierra la Tierra de Campos para modelar hombres-estatuas de tierra, cocidas al sol de Castilla; buen aire el de su llanura para templar armas; buen cielo el que en esa llanura «es paisaje también». Mi evocación de la Tierra de Campos empieza en Palencia, junto a ese Cristo del Otero—obra del gran artista palentino Victorio Macho—, actual continuador de la tradición plástica de los grandes imagineros, que iberizaron las concepciones estéticas del Renacimiento. El Cristo se levanta al este de la ciudad, sobre un cerro de yeso cristalizado, y su talla—veinte metros de piedra vertical y simbólica—se alza sobre la geometría del caserío, la horizontalidad evangélica y cereal de los campos circundantes que limita el horizonte de chopos del río.

Después recorro en varias direcciones la llanura de Campos, siempre sedienta, agobiada ahora por una reciente tragedia de signo contrario. La desgracia de esta meseta de Castilla la Vieja ha sido siempre la de los duros estiajes; las cosechas perdidas por exceso de sol que seca los trigos sobre la llanura antes de que las espigas alcancen el desarrollo normal. Ahora el drama lo trajeron los ríos desde las lejanas montañas. Los pueblos de la Tierra de Campos, edificados en su mayoría de ese primitivo material—el adobe—, tierra amasada con paja, que formaba muros aptos para resistir los hielos y las canículas, carecían de capacidad defensiva contra las aguas de los ríos desbordados. Pueblos enteros han quedado reducidos a ruinas y miles de hectáreas de cereal y legumbres que estaban ya sembradas han sido igualmente arrasadas por las aguas. Precisamente ahora, cuando ya estaba aprobado por el Estado y en vías de ejecución el llamado Plan de Transformación de la Tierra de Campos, que comprende el embalse y canalización de los ríos Pisuerga, Carrión, Esla, Cea y algunos otros de menor importancia. Que comprende la extensión de regadíos, con la aclimatación de nuevos cultivos y la industrialización de los productos, tanto agrícolas como ganaderos, es cuando estos pueblos de barro y de fe sufren un nuevo azote de la meteorología.

Pero el Plan está en marcha. Pronto llegará el día en que el duro vivir de la Tierra de Campos no sea una fatalidad inexorable. La «política hidráulica» que Joaquín Costa pedía para los secanos de Castilla y Aragón será pronto una realidad, una esperanza positiva y fecunda. La técnica logrará controlar y administrar el agua para que calme la sed milenaria de estas tierras y evitará también que en un capricho de la tiranía meteorológica sus ríos se desborden y siembren como ahora la desolación y la ruina.

Un aspecto realmente extraordinario de la Tierra de Campos es el de su historia y su arquitectura. Cada nombre una vocación: Villamartín de Campos, Cisneros, Revilla de Campos, Torremormollón, Montealegre con su gran castillo, recuerdo de nobles linajes. Y Villagarcía de Campos, con las ruinas del palacio fortaleza de los Quijadas, en el que doña Magdalena de Ulloa educó como si fuese su propio hijo a «Jeromín», el bastardo del Emperador, que iba a ser don Juan de Austria. Y después Villaumbrales, Grijota, Becerril de Campos, Paredes, tierras de Berruguetes y Manriques. Aquí se encuentra la geografía auténtica que pudo inspirar las «Coplas» inmortales a la muerte del maestro don Rodrigo. En el paisaje de la Tierra de Campos, tierra de Jorge Manrique, es donde encuentra el poeta la justa expresión de su imagen interior que consigue unir lo físico, lo moral y lo eterno. El río es para Manrique, hombre de la meseta llana y reseca, la vida que pasa y se lleva verdes sombras de escuálidos álamos —sombras de hombres también—hacia el mar lejano «que es el morir», el desconocido misterio. Sólo en la austera teológica Tierra de Campos pudieron escribirse las palabras de la audaz metáfora. Hoy los ingenieros saben que al verso de Jorge Manrique le falta otra mitad, la que no podía comprender un poeta del siglo XX. Saben que los ríos no mueren en el mar. Que vuelven por el cielo a las cordilleras palentinas y leonesas, donde el Pisuerga, el Carrión, el Esla, bajan de la nieve al trigal, con una ilusión de cielo dentro. Y ésta es la gran esperanza actual de los campesinos de Tierra de Campos. Esperanza en la naturaleza y en la técnica, con Dios al fondo, como firmes apoyos de su porvenir.

JUAN ANTONIO CABEZAS
(De «Heraldo de Aragón»)

SGCB2021

LOS ESTRENOS

En ROXY

«EL REBELDE ORGULLOSO»

(Emoción y licencias en la trama)

Otra vez estamos ante una película de las que muy bien podría ser Walt Disney productor; pero esta vez es Goldwyn junior y el diestro Michael Curtiz dirigiendo con habilidad los personajes; una valiente mujer poseedora de una granja destartalada, que interpreta Olivia de Havilland; un "rebelde" orgulloso del Sur que llega al poblado norteño de Aberdeen en busca de curación para su hijo mudo.

Este rebelde lo incorpora Alan Ladd con sobriedad y nobleza. Y para formar el cuadro dramático, un doctor bonachón, tres forajidos (padre e hijos), con sus consabidos aspectos de malhechores; el muchacho rubio y simpático y su inseparable perro, que es, a fin de cuentas, el protagonista.

Ya se sabe que el mayor mérito de estas producciones es hacernos entrar en ellas con la concesión por delante; es conseguir que demos por hecho que una mujer lleve por sí sola una granja, es que admitamos sin reservas el que el valiente de turno vaya solo a meterse en la boca del lobo, es saber de antemano que todo acabará bien y, sin embargo, interesarnos con emoción ante lo que parece imposible.

Otra licencia tradicional es ver, cómo por arte de magia, que granjeros, cuadras, desvanes y cuartos polvorientos se transformen en cosas perfectas, en menos que canta un gallo, gracias a la presencia del galán.

Bellos encuadres en escenarios naturales y la suficiente densidad en la trama para que lleguemos al fin con la emoción y el deseo de ver reunidos para siempre a la granjera, al sudista, al muchacho, que llegará a hablar, y al inteligente perro pastor.

R. RECIO

En CARRION

«Destino... las estrellas»

(La vida de Von Braun)

Nos llega esta cinta cuando el palpitante tema de la conquista del espacio se halla de nuevo en el primer plano de la actualidad, gracias al vuelo del intrépido astronauta norteamericano, teniente coronel Glenn.

De tal forma el espectador, de un modo subconsciente, asiste a la proyección animado de un verdadero, inquietante interés por saber, averiguar de qué forma y hasta qué punto ha colaborado Von Braun en este significado y tan esperado logro espacial del Gobierno y pueblo norteamericanos. Y aunque la película no recoge este incidente, la curiosidad hacia lo recién indicado no queda —y éste es quizá el principal mérito del film— defraudada en ningún momento.

La trama se reduce, salvo los problemas de tipo humano-amoroso por los que atraviesa el principal ayudante de Von Braun, a la vida de éste gran científico alemán, hoy nacionalizado estadounidense. Una vida que, gracias a su fiel reflejo en el celuloide, es, desde un punto de vista meramente científico, maravillosa. Su amor a la Humanidad se centra en su amor a la ciencia. Y así este investigador, tan criticado, admirado y hasta odiado, llega a prender en nosotros, y una especie de coloquio —ahora tan en moda— tiene lugar en nuestra mente cuando intentamos hallar justificación o no a sus actos e investigaciones.

Proyección, pues, interesante, hábilmente dirigida por S. Lee Thompson. Respecto a la interpretación, cabe emplear el término de muy buena por parte del excelente actor Curt Jurgens, y no menos acertada en Victoria Shaw, Gia Scala y Herbert Lom.

En resumen: muy buena interpretación en una interesane y bien lograda cinta.

SEGURA

Concierto extraordinario con la colaboración del insigne pianista José Iturbi

El día 1 del próximo mes de marzo, a las ocho menos cuarto de la tarde, se celebrará en el Gran Teatro Calderón un concierto extraordinario de orquesta, bajo la dirección del maestro Vicente Spiteri, con la colaboración especialísima del insigne pianista español José Iturbi, con un sensacional programa.

Grande ha sido el esfuerzo de la Orquesta Sinfónica para conseguir la actuación de este ilustre pianista de fama internacional, que ha venido a España para realizar una breve gira artística, siendo Valladolid una de las pocas ciudades que han de tener la dicha de escucharle.

DIAS PARA ADQUIRIR LOS RECIBOS DE SOCIOS

Los días 26, 27 y 28, de once de la mañana a dos de la tarde y de seis a nueve de la noche, en las oficinas de la Orquesta, sitas en el Palacio Municipal, los señores socios podrán hacer efectivo el recibo del mes de marzo y al mismo tiempo carjear el cupón número uno por la localidad numerada que deseen, sin sobrecuota de ninguna clase.

El jueves, día 1, en las taquillas del Teatro Calderón, a partir de las dose de la mañana, se despacharán invitaciones para el público en general.

Marisol deja de ser niña en la vida y en el cine

Ha cumplido trece años.--Usa ya medias en lugar de calcetines y tiene abandonadas a las muñecas.--Lo que le gusta ahora son os jerseys y los pañuelos para la cabeza.--Este año interpretará su primera película de adolescente, en la que encontrará su primer amor ante las cámaras.

Marisol —su verdadero nombre es Pepita Flores Amaya— es una niña que ha obtenido fama dentro y fuera de las fronteras españolas como artista de cine. Sus interpretaciones en la pantalla como actriz y cantante han gustado a un gran sector de público. Ha rodado dos películas de éxito: «Un rayo de luz» y «Ha llegado un angel», habiendo actuado innumerables veces en la radio, televisión y teatros de España y del extranjero.

La noticia es que Marisol, la que todos han conocido en el cine, se acaba. No está enferma la jovial y simpática Marisol. Pese a su reciente infección de amigdalas y su posterior intervención quirúrgica, goza de salud a prueba de bomba. No es por ahí, por causa de alguna enfermedad que la impida continuar deleitando a su muchos admiradores desde la pantalla, por donde se acaba Marisol. Es todo lo contrario.

Sucede que Marisol ha cumplido trece años el 4 de este mes. Entra en la edad crítica. La «edad del pavo», que decían nuestras abuelas. La edad turbulenta, dorada y confusa en que se empieza a dejar de ser niña.

Anticipándonos al cumpleaños hemos ido a visitar a Marisol en su casa del Paseo de María Molina, de Madrid. Vive con la familia del productor cinematográfico Goyanes, su descubridor. El propio Goyanes es quien nos da la noticia del cambio de Marisol. Del cambio artístico. Porque la pequeña tiene también que dejar de ser niña en la pantalla, para comenzar a ser mujer.

—En septiembre de este año, Marisol filmará su primera película de adolescente. Aún no tenemos el título, pero sí está casi hecho el argumento. Marisol encontrará en este film su primer amor ante las cámaras. Será una traviesa jovencita. Hará, naturalmente, una interpretación diferente a las hasta ahora realizadas en sus dos películas ya rodadas.

Estamos con Marisol en uno de los amplios salones de la casa. Ha terminado hace poco de comer y espera la llegada de sus múltiples profesores —está diariamente ocupada de cuatro a nueve de la tarde dando sucesivas clases de cultura general, inglés, canto y guitarra— jugando con su perro o atendiendo las llamadas telefónicas de los chicos y chicas de su edad que desean hablar con ella.

Marisol se ha comprado hace poco sus primeros zapatos de tacón. Un tacón casi diminuto, de jovencita, y ha estrenado también sus primeras medias. Es un duendecillo lleno de gracia. Mientras hablamos coge la guitarra —está el maestro esperándola ya, el primero de turno— y trenza con los dedos notas sueltas. Su madre, una señora joven y guapa, asiste sin despegar los labios a la entrevista. Un poco seria, tal vez.

—Lo que más me gusta ahora es ir de compras siempre que puedo— dice Marisol.

—¿Y qué es lo que más te agrada comprar?

—Muchas cosas. Pero sobre todas faldas, jerseys y pañuelos para la cabeza.

—¿Cuál es tu color favorito?

—El rojo; me encanta.

—¿Cuántos vestidos tienes?

—Ven si quieres contarlos —nos lleva a su cuarto. En un gran armario empotrado se alinean sus vestidos, de múltiples colores.

—En total, dieciséis Pero también tengo diez faldas, quince jerseys, cuatro abrigos y dos chaquetas...

Su habitación es alegre y llena de luz. Las cretonas de colores y las muñecas colocadas en los estantes forman el decorado adecuado.

—¿Te siguen gustando las muñecas?

—Claro. Pero ya no me gusta jugar con ellas.

—¿Tú piensas en la clase de cine que te gustaría hacer cuando pasen unos años?

—Pues no lo he pensado. Quisiera seguir haciendo cine, porque es lo mio...

—Vamos a ver: ¿Si tuvieses ahora dieciocho años te gustaría más interpretar papeles de niña ingénua o de vampiresa?

El significado que la palabra vampiresa tiene para Marisol es el de una chica muy pintada y con falda estrecha.

—No, no —contesta con rapidez—. A mí lo que me gustaría hacer son papeles que me representasen tal como soy.

—¿Y cómo te figuras que eres o serás tú?

—Pues una chica corriente, como todas.

—¿Hay algo que te preocupa en la actualidad?

—No, nada. Soy completamente feliz.

—¿Qué significa para ti ser completamente feliz?

—Tener muchas amigas y divertirme los domingos con ellas.

Sus mejores amigas, según nos cuenta, son Mari Carmen y Ana Rosa Goyanes, las hijas del productor.

—¿Cuál es la cualidad que más aprecias en tus amigas?

—Que sean buenas y que sepan guardar un secreto.

—¿Cuál es el actor de cine que prefieres?

—El que más me gusta es Charlton Heston.

—¿Y la actriz que más admiras?

—Elizabeth Taylor.

Nos cuenta que la película que más le gustó últimamente fue la titulada «Tú a Boston y yo a California». La protagonista de este film, Healy Mills, una chica de su edad, le parece también una actriz formidable.

Al terminar la entrevista, Marisol nos habla de sus proyectos más inmediatos.

—En este mes, el día 19, exactamente, comenzaré el rodaje de mi tercera película.

—¿Cómo se titulará?

—Aún no tiene título. En ella interpretaré el papel de una colegiala de tercer año de Bachillerato. Parte del argumento está inspirado en los recientes robos de cuadros de pintores famosos que han sucedido en distintos países. Yo me veo envuelta en uno de estos robos por haber descubierto a los ladrones, que me secuestran. Pero al final todo acaba bien.

La cinta será humorística y como todas las rodadas por la joven artista, inocente y simpática. Y, naturalmente, cantará una serie de bellas canciones Después empezará una turné por Israel, Estados Unidos y Puerto Rico. Y a su vuelta de América comenzará el rodaje de la primera película en la que interpretará un papel de adolescente. Esperemos que siga gustando a todos entonces...

MILLAN CLEMENTE DE DIEGO

(Exclusiva de PYRESA.)

En COCA

«El sheriff de Dodge City»

(Auténtica historia del Oeste americano)

El protagonista del film, Bat Masterson, existió. Nació en 1856 y murió a los sesenta y cinco años de edad, es decir, en 1921. Los últimos diecisiete años de su existencia trabajó como cronista deportivo en el "New York Morning Telegraph".

La principal y más accidentada parte de su vida, claramente reflejada en la pantalla y sin apenas la menor concesión a la fantasía, transcurrió en Dodge City, como "sheriff" de tal localidad, logrando imponer el orden en medio de una gran cantidad de forajidos que en ella anidaban antes de su llegada.

Por su espléndida posición en las rutas hacia el Oeste, Dodge fue punto de reunión de infinidad de aventureros en aquellos que parecen, pero sólo eso, parecen, lejanos días.

El mayor mérito de esta proyección radica en que, a diferencia de la cinta "Dodge, ciudad sin ley", todo fantasía, éste es, en cambio, archivo del tiempo. Bat Masterson mató a un hombre, el sargento King, en legítima defensa, y también vengó el asesinato de su hermano.

El director, Joseph M. Newman, cumple en su cometido. La interpretación, discreta.

En resumen: film que llega a encantar por la gran fidelidad con que es tratada esta verdadera historia del Oeste. De ahí, por tanto, que llegue a resultar humano cien por cien lo que en la pantalla nos es ofrecido. ¡Y ocurre ésto tan pocas veces!

SEGURA

Cameron Mitchell, amenazado de muerte si interpreta a "Lucky" Luciano

Roma, 24—El actor norteamericano Cameron Mitchell ha sido amenazado de muerte si interpreta el papel de «Lucky» Luciano en una película cuyo inminente rodaje ha sido anunciado, según informan hoy los periódicos italianos.

Las informaciones aparecidas en la prensa dicen que el actor ha recibido tres amenazadores mensajes anónimos. En uno de ellos, junto a un recorte de periódico del anuncio del rodaje del «film», aparece una nota diciendo: «No lo haga o...»

En otro de los mensajes se lee lo siguiente: «Si interpreta usted la película sobre «Lucky», ésta será su última película».—Efe.

PARA HOY

Avenida.—A las 5, 7,30 y 10. "Cuidado con las personas formales" (3).

Calderón. — A las 3,45 y 7,30. "El Cid" (1).

Capitol.—A las 3,30 y desde las 7,15. "No os comáis las margaritas" (3) y "Juventud criminal" (3).

Carrión. — A las 5, 7,30 y 10. "Destino... las estrellas" (2).

Cervantes. — A las 3,45 y desde las 7. "La mano izquierda de Dios" (3) y "Tifón sobre Nagasaki" (3).

Coca. — A las 5, 7,30 y 10. "El sheriff de Dodge City" (3).

Delicias.—A las 4 y desde las 7,30. "Esposa culpable" (3 R) y "Seguiré tu camino" (3).

Goya. — A las 3,30 y desde las 7,15. "Austerlitz" (3) y "El viento no sabe leer" (3).

Lafuente.—A las 3,30 y desde las 7,15. "Abuelita Charlestón" (3) y "Un extraño a mi puerta" (3).

Lope de Vega.—A las 3,30 y 7,30. "Lo que el viento se llevó" (3 R.)

Pradera.—A las 5, 7,30 y 10. "El demonio, la carne y el perdón" (3)

Roxy. — A las 5, 7,30 y 10. "El rebelde orgulloso" (2).

Zorrilla.—A las 3,30 y desde las 7,15. "Atrapa a un ladrón" (3) y "Los últimos cinco minutos" (3).

Hoy, en Carrión, actuación del Cuadro Artístico del Instituto Nacional de Previsión

Hoy, a las doce menos cuarto de la mañana, en el Teatro Carrión, actuará el Cuadro Artístico de «Educación y Descanso» del Instituto Nacional de Previsión, con motivo de celebrar dicho organismo el LIV aniversario de la Ley Fundacional y como homenaje a este Cuadro Artístico en sus veinte años de actuación. Podrán en escena la comedia en dos actos y dos prólogos original de Antonio Paso «Cosas de papá y mamá».

Recital de canto de la soprano Conchita Cabezón

El día 28, en el Teatro Lope de Vega, nuestra Orquesta Sinfónica ofrecerá a sus socios, a las ocho menos cuarto de la tarde, un magnífico recital de canto a cargo de la gentil soprano vallisoletana Conchita Cabezón, que interpretará un escogido programa, siendo acompañada al piano por el maestro Enrique Alvarez Zapata.

Para este concierto los señores socios utilizarán el segundo cupón del recibo del mes de febrero.

PROGRAMAS DE RADIO

LA VOZ DE VALLADOLID

PARA HOY

Mañana

11,00.—Sintonía y apertura: ¡Buenos días!
11,05.—Muchas felicidades.
11,10.—El Evangelio de hoy.
11,15.—Concierto ligero.
11,55.—Recortes de prensa.
12,00.—"Fiesta en España" Audición-concurso de la REM.
13,30.—Una melodía y dos intérpretes.
13,40.—La noticia comentada.
13,45.—El disco del día.
13,55.—Primer noticiario.
14,00.—Exitos del Trío Raisner.

Tarde

14,30.—Diario hablado para España de Radio Nacional
14,45.—Melodías de Hispanoamérica.
15,00.—Club de oyentes.
16,30.—Selección de marchas
16,45.—"Domingo Deportivo Español". Programa simultáneo a la celebración de los encuentros de I y II División con resúmenes, crónicas, resultados y clasificaciones, que finalizará con la quiniela ganadora.
18,45.—Canciones que triunfan.

Tarde-Noche

19,00.—Club de oyentes.
20,00.—"Cascada de ritmos", bailando con las mejores orquestas.
21,30.—Una figura de actualidad.
22,00.—Diario hablado para España de Radio Nacional.
22,15.—Dos canciones en la noche.
22,25.—Segundo noticiario.
22,30.—"Habla el espectador". Minutos deportivos.
22,49.—Ritmos sobre el teclado.
23,00.—"Parada de estrellas"
23,45.—Serenata a media luz.
24,00.—Campanas de medianoche.
00,01.—Pensamientos eternos.
00,05.—Continúa Serenata a media luz.
00,25.—¡Buenas noches!
00,30.—Lectura de programas y cierre de la estación.

RADIO VALLADOLID

PARA HOY

Mañana

10,00.—Conexión con la iglesia de Santiago para transmitir la Santa Misa dedicada a enfermos e impedidos.
12,30.—Sintonía, apertura y lectura de programas.
12,35.—Buenos días con música. Santoral. Nota del tiempo. Refrán y Un consejo del médico.
12,45.—Comentario religioso, por el R. P. Pedro María Traloregoitia, S. J.
13,00.—La hora del Angelus.
13,05.—Album de recuerdos.
13,35.—Cocktail de ritmos.
14,00.—Cartelera de espectáculos y guía moral de los mismos.
14,10.—Variedades musicales.

Tarde

14,30.—Diario hablado para España de Radio Nacional
14,45.—"Unos y otros", parentesis deportivo.
15,05.—"Ráfagas de cine".
15,10.—Intermedio musical.
15,30.—Café y concierto.
16,00.—Discos dedicados y de felicitación, primer programa.
16,30.—Conexión con la S. E. R. para retransmitir la primera parte de "Carrusel Deportivo".
18,30.—"El puente de los triunfos".
19,00.—"Discomanía", de Rafael Matas.
19,30.—Discos dedicados y de felicitación, segundo programa.
20,00.—Conexión con la S. E. R. para retransmitir la segunda parte de "Carrusel Deportivo".

Noche

21,05.—Melodías de nuestro tiempo.
21,30.—Club "Amigos de la Zarzuela".
22,00.—Diario hablado para España de Radio Nacional.
22,30.—"Altavoz Deportivo", por Santiago Gallego.
23,00.—El teatro del aire: "Los despachos de Napoleón, de George Bernard Shaw, en adaptación radiofónica de Agustín Ibáñez.

PROGRAMA DE TV

PROGRAMA DE SOBREMESA

03,00.—Apertura y presentación.
03,02.—"El día del Señor".
03,25.—Telecrónica.
03,40.—Noticiero de hoy.
03,45.—"Otro tiempo".
04,00.—Melodías que triunfan.
04,15.—Sesión de tarde.
04,45.—Cierre.

PROGRAMA INFANTIL

06,00.—Apertura y presentación.
06,02.—Marionetas de Herta Frankel.
06,27.—Seguimos con cine.
06,35.—"Matrícula de honor".
07,05.—"Rin-Tin-Tin".
07,30.—Cierre.

PROGRAMA DE NOCHE

07,31.—Lectura del programa de noche.
07,32.—"Huckleberry Hound".
08,00.—"Domingo, edición extra".
08,30.—Telefilm seriado.
09,00.—"¡Gane su viaje"
09,30.—La quiniela.
09,35.—"Cita con la muerte".
10,05.—"Pantalla deportiva".
10,20.—Cine-Club musical.
10,30.—"Ventana mágica".
10,30.—Telediario.
11,45.—Versos a medianoche. Momento musical. Recuerdo.
12,00.—Cierre.

NOTICIAS DEL CINE ALEMAN

«Conny dun Peter machen musik» («Conny y Peter hacen música»). Director: Werner Jacobs. Productora: «Melodie». Intérpretes: Conny Froboess y Peter Kraus Venta mundial: «Exportfilm Bischoff».

Argumento: Conny, la doncella del Palace Hotel del Lago Maggiore, se encuentra con el joven Peter con motivo de un pequeño accidente de bicicleta y le proporciona el empleo de camarero de «su» hotel. Durante la elección de una reina de la belleza ocurre un robo de joyas, cuyo autor es descubierto por los dos jóvenes después de muchas aventuras. Nada más natural que el amor una a los dos jóvenes amantes de la música en un «happy end» de gran musicalidad.

* * *

«...Und noch frech dazu» («...y encima insolentes»). Director: R. Von Sydow. Productora: «Ufa». Intérpretes: Bárbara Frey, Horst Janson y Helga Schlack. Venta mundial: «Ufa International».

Argumento: Una pandilla de gamberros promueve disturbios durante los conciertos de «jazz» que da un famosa orquesta, con el fin de distraer a la Policía y de poder ejecutar sus robos impunemente. La culpa se imputa a un grupo de jóvenes también muy aficionados al «jazz», que descubren en autodefensa a los verdaderos culpables.

* * *

«Flitterwochen in der hölle» («Luna de miel en el infierno»). Director: Johannes Kai. Productora: «Rapidfilm». Intérpretes: Christiane Nielsen y Jan Hendriks. Venta mundial: «Inter-Allianz». (Acaba de aparecer un extensísimo catálogo de esta firma cinematográfica en cuatro idiomas.)

Argumento: En la pista de un aeropuerto internacional despega un «Superconstellation», entre cuyos pasajeros figuran representantes de las más diversas clases sociales. El avión tiene que realizar un aterrizaje forzoso en una pequeña isla, quedando sólo trece supervivientes, obligados a convivir en esta soledad. Múltiples peligros y aventuras les enseñan que en situaciones tan angustiosas los hombres revelan su verdadero carácter

* * *

«Mit 17 weint man nicht» («A los diecisiete años no se llora»). Director: Alfred Vohrer. Productora: «Ultra-Film». Intérpretes: Bárbara Frey, Matthias Fuchs, Erica Beer y Ann Smyrner. Venta mundial: «Transoceans».

Argumento: Este film ilustra el discutido problema del matrimonio entre estudiantes por el ejemplo de una joven pareja incapaz de enfrentarse con las consecuencias de su decisión, hasta que la vida misma les enseña el camino a seguir.

* * *

El corresponsal en Bonn de «Primer Plano» ha destacado en su última crónica el gran éxito obtenido por una película protagonizada por Hans Sohnker, con Johanna von Koczian, Gotz George y Horst Frank, sobre cuyo rodaje, bajo la dirección de Alfred Vohrer, ya hemos informado: «Un ser haus in Kamerun» («Nuestra casa del Camerún»). Se trata de un relato fílmico en color de las hazañas de los primeros colonos del antiguo protectorado alemán de Africa del Sur que apasionará a todos los públicos. El estreno de esta película, rodada en Hamburgo y en el mismo Camerún, ha constituído un acontecimiento. Venta mundial: «Omnia».

La adaptación cinematográfica de una de las novelas más leídas del gran escritor noruego Knut Hamsun, «Das letzte kapitel» («El último capítulo»), según guión de George Hundalek, realizada por Wolfgang Liebeneiner en escenarios naturales de gran belleza, ha obtenido el reconocimiento unánime de público y crítica a raíz de su reciente estreno. Karin Baal vive magistralmente el difícil papel de «Fraulein Julie», secundada muy acertadamente por Hansjorg Felmy y Helmut Lohner en dos caracterizaciones opuestas. Es una producción «Europea», cuya venta mundial tiene «Ufa International».

CINE EN EL HOGAR DE LA FALANGE

Hoy se proyectará en el Hogar de la Falange la película «Un mundo nuevo», en technicolor, para socios y familiares; No-do y complemento, en sesiones de costumbre.

CINE EN EL FRENTE DE JUVENTUDES

Hoy se proyectará la película "Nada menos que un arcángel", dedicada a los socios protectores, socios de la Agrupación Deportiva "Aguilas", afiliados y familiares.

Como de costumbre, esta proyección estará acompañada de "Imágenes" y complementos.

VEINTICINCO AÑOS DE LA REVISTA "FOTOS"

Veinticinco años cumple la revista «Fotos», y en sus bodas de plata, esta revista también cumple veinticinco años de éxito; éxito que ha ido cosechando número tras número. Lo afirma el gran número de lectores y adeptos que mantiene. Nuestra más cordial enhorabuena y felicitación a la revista «Fotos» y a todos aquellos que ponen su granito de arena para que se mantenga a la altura que le corresponde. El número que aparece con este motivo es, sencillamente, extraordinario.

CAN-CAN
BURBUJEANTE COMO EL CHAMPAGNE
FRANK SINATRA — SHIRLEY MacLAINE — MAURICE CHEVALIER — LOUIS JOURDAN

Próximamente estreno

CINEMA COCA
5 - 7,30 - 10
EL SHERIFF DE DODGE CITY
JOEL McCREA y JULIE ADAMS
CinemaScope y Color De Luxe
(Mayores)

CERVANTES
A LAS 3,45 Y DESDE LAS 7
¡Grandioso programa doble!
La mano izquierda de Dios
CinemaScope - Color De Luxe
Por Humphrey Bogart, Gene Tierney y Lee J. Cobb y
Tifón sobre Nagasaki
TECHNICOLOR
Por DANIELLE DARRIEUX y JEAN MARAIS
(Mayores)

AVENIDA
Hoy: A las 5, 7,30 y 10
Un film de suspense y humor
Cuidado con las personas formales
por Antonio Vilar, María Luisa Merlo y José Rubio
(Mayores)

ROXY
Hoy: A las 5, 7,30 y 10
Un drama del Oeste de intensa acción
EL REBELDE ORGULLOSO
COLOR
Olivia de Havilland y Alan Ladd
(TOLERADA)

CARRION
Hoy: A las 5, 7,30 y 10
Un film de palpitante actualidad
Destino... las estrellas
CURT JURGENS VICTORIA SHAW y HERBERT LOM
(Mayores)

LAFUENTE
Hoy: A las 3,30 y desde las 7,15
ABUELITA CHARLESTON
COLOR
MARUJITA DIAZ y
UN EXTRAÑO A MI PUERTA
Macdonald Carey
(Mayores)

GOYA
Hoy: A las 3,30 y desde las 7,15
AUSTERLITZ
TECHNICOLOR
El viento no sabe leer
Color - Dirk Bogarde y Yoko Tani
(Mayores)

CALDERON
A LAS 3,45 y 7,30
¡ULTIMOS DIAS!
¡CUARTA SEMANA DE EXITO!
EL CID
Charlton Heston y Sofía Loren
Super Technirama-70 y Technicolor
(TOLERADA PARA TODOS LOS PUBLICOS)

LOPE DE VEGA
A LAS 3,30 y 7,30
¡ULTIMAS PROYECCIONES!
Lo que el viento se llevó
Clark Gable y Vivien Leigh
COLOR POR TECHNICOLOR

PRADERA
A LAS 5, 7,30 y 10
¡3ª SEMANA DE EXITO!
El demonio, la carne y el perdón
Dirk Bogarde y John Mills
CINEMASCOPE Y COLOR
(Mayores)

ZORRILLA
A LAS 3,30 Y DESDE LAS 7,15
(NUMERADAS)
Atraca a un ladrón
Cary Grant y Grace Kelly
Vista Visión - Technicolor
Los últimos cinco minutos
Linda Darnell y Vittorio de Sica
(Mayores)

CAPITOL
A LAS 3,30 Y DESDE LAS 7,15
(NUMERADAS)
No os comáis las margaritas
DORIS DAY y DAVID NIVEN
CinemaScope - Metrocolor
JUVENTUD CRIMINAL
Isa Miranda y Vittorio de Sica
(Mayores)

SGCB2021

CAL Y ARENA

Con la mirada en el simultáneo

Ensaya hoy el Real Valladolid una alineación a la que le han obligado las circunstancias y también el último resultado de Zorrilla. El «once» blanquivioleta con la inclusión de Martínez y de Rodilla en la vanguardia pierde (?), si quieren ustedes, en calidad, pero indudablemente gana en empuje. En coraje, factor que en definitiva será por ambos bandos el determinante de lo que al final del encuentro señale el marcador.

Esta nueva expedición de los vallisoletanos a tierras gallegas en lo que va de temporada, entraña la máxima responsabilidad para los castellanos. De lo que hagan esta tarde posiblemente dependerá el futuro del club. Y una cosa hay de positivo: Que en esta ocasión los chicos de Soler parecen estar influenciados por el mismo denominador común: Luchar a brazo partido para conseguir dos puntos que pueden devolver a los aficionados las perdidas esperanzas de ascenso automático.

Midiendo las cosas con la prudencia que debe hacerse, hay que confesar que el partido es difícil en extremo. El Pontevedra, por muchos motivos, pondrá sobre el césped no sólo una resistencia para contrarrestar la fuerza que los vallisoletanos a buen seguro han de desplegar, sino que buscarán, desde un principio, el conseguir una ventaja que sirva para desmoralizar a sus contrarios. Sin embargo, aunque esa ventaja se produzca, de ser mínima, nada habrá perdido, porque confiamos, de verdad, en las ganas que todos los realistas han llevado consigo a Pontevedra.

Es la de hoy una jornada de marcador simultáneo para quienes nos hemos quedado aquí. Jornada de nervios, de miradas inquietas mientras se desarrolla el juego del Europa, que por otra parte no debe tener en el conjunto maragato un rival difícil.

SIOB

Soler y sus muchachos, optimistas en Pontevedra

«Estamos dispuestos a dar la campanada», afirman los jugadores vallisoletanos

Rumor: Los gallegos, fuertemente primados por el Deportivo de La Coruña

Pontevedra.—(De nuestro enviado especial, JOSE LUIS PARRA). La temperatura suave, primaveral; el afable trato de los pontevedreses con las gentes de tierra adentro y la cocina maravillosa de que gozan por toda Galicia, hace que nos sintamos optimistas. Pero, cuidado, ésto no quiere decir que nuestros anfitriones de turno lleguen al extremo de ser tan gentiles como para hacerla completa. Deportivamente son enemigos. Y fuertes. Con moral de caballo, como me acaba de decir el propietario de un bar, que para endulzar la frase me alargó un ribeiro espeso.

Esta misma euforia, pero lógicamente en sentido inverso, se vive también en el cuartel general del Real Valladolid. Nadie duda de que se consiguirán los dos puntos que defenderán los chicarrones del Pontevedra como cosa no muy necesaria, pero sí productiva. Porque —oigamos los rumores— los gallegos están fuertemente primados por el Deportivo de La Coruña. Y sobre el Deportivo, aunque alteremos algo el relato, hemos de afirmar que no tendrá en Orense una papeleta fácil. Los orensanos, con aspiraciones de promoción, piensan en derrotar a los coruñeses. Será todo un encuentro de la máxima rivalidad regional. Un encuentro discutido y duro. Parece como si tuvieran que ventilar viejas cuentas. Los aficionados neutrales de las provincias limítrofes no saben dirigir sus pasos. Para ellos, tan-

llenas de alicientes y finalmente irán al sitio que ofrezca mejor medio de locomoción.

Soler no se recataba en decirnos que participaba del espíritu que anima a todos sus jugadores: de victoria. «Me aseguran los chicos que aquí y en Sabadell darán la campanada». Es decir, dos campanadas. De ser así, las ilusiones de ese ascenso automático que la mayoría hemos dado por perdidas volverán a cobrar cuerpo. Son tangibles, máxime si se produce la derrota del Coruña que auguran todos los orensanos.

La alineación ya la tiene completamente decidida Soler: Estrems; Gómez, García Verdugo, Pinto; García, Sanchís; Mirlo,

lina.

Cosa curiosa: Al facilitarnos la formación, el preparador nos dio el nombre de Morollón. Fue un «escape» que corrigió rápidamente con una sonrisa triste. Ojalá Martínez le devuelva esta tarde el gesto, pero... alegre.

Los premios de «Arriba» y «Marca»

El "Sanse", Trofeo "Amberes", Rivilla, "Patricio Arabolaza", y Canito, e "Monchín Triana"

Madrid, 24.—Han sido concedidos los IX Premios de «Arriba» y «Marca», correspondientes al año 1961, a los siguientes deportistas:

Trofeo «Amberes» (mayor y mejor aportación de jugadores de la cantera regional): C. F. San Sebastián.

Trofeo «Patricio Arabolaza (personificación de la tradicional «furia» española): Rivilla, del Atlético de Madrid.

Trofeo «Monchín Triana» (más recto espíritu deportivo y adhesión a un club): Canito, del Atlético de Bilbao.

Trofeo «Pichichi» (máximos goleadores): Puskas, del Real Madrid (Primera División); Veloso, del R. C. D. Coruña, y Mauri, de la U. D. Levante (Segunda División).

Trofeo «Zamora» (al portero menos goleado): Vicente, del Real Madrid.—Alfil.

DOMINGO DEPORTIVO

FUTBOL

Tercera División

E. DELICIAS-C. D. ASTORGA. ESTADIO JOSE ZORRILLA, A LAS CUATRO Y MEDIA DE LA TARDE.

FUTBOL REGIONAL

CAMPEONATO DE AFICIONADOS

Rubia-Arces, a las doce y media, en el campo de la Federación. Arbitro, señor M. Martínez.

SEGUNDA CATEGORIA

Castilla-Girón, a las diez, en el Campo de San Pedro Regalado. Arbitro, señor Del Caño.

Azor-At. Valladolid, a las doce, en el mismo campo. Arbitro, señor Aguirre.

JUVENILES

Grupo primero

Lourdes-Arces, a las once, en el campo de la Federación. Arbitro, señor Llanos.

JOC-Onésimo Redondo a las doce, en el campo de la Escuela Profesional «Onésimo Redondo». Arbitro, señor Gutiérrez.

Grupo segundo

San Fernando-Victoria, a las diez y media, en el Estadio del Frente de Juventudes. Arbitro, señor Sanz.

Real Valladolid-Ferroviaria, a las diez y media, en el campo de la E. P. «Onésimo Redondo». Arbitro, señor Agüera.

Cristo Rey-San Miguel, a las once, en el campo de Cristo Rey. Arbitro, señor Barrenechea (J. L.).

BALONMANO

CAMPEONATO PROVINCIAL JUVENIL

La Salle-Lourdes, a las once y media, en el Colegio La Salle.

Cristo Rey-Salvador, a las once y media, en Cristo Rey.

San José-Salvador, a las once, en el Colegio San José.

Renfe-Hispano, a las diez y media, en el Colegio La Salle.

S. E. U.

Departamento de Deportes

Se ruega a todos los universitarios que participaron en las competiciones deportivas celebradas en Bilbao, y a los cuales este Sindicato hizo entrega de material, procuren devolverlo lo más pronto posible por necesidades de índole deportiva.

BALONCESTO

CAMPEONATO DE SEGUNDA DIVISION

R. Valladolid-L. Helios, de Salamanca, en el campo del San José, a las once y media.

Castilla G. F.-Juventud, de Salamanca, en el campo de San José, a la una menos cuarto.

CAMPEONATO DE PRIMERA CATEGORIA REGIONAL

Tafisa E. D.-Granja Escuela «José Antonio», en el campo de Tafisa, a las once.

Castilla-G. F.-JOC, en el campo de las Piscinas, a las diez.

Gimnasio E. D.-Renfe E. D., en el campo de La Inmaculada, a las diez.

C. M. Santa Cruz-C. U. Luises, en el campo de los Luises, a las once.

CAMPEONATO DE JUVENILES

Maristas «A»-San José Junior, en el campo de La Inmaculada, a las doce.

Hispano-Real Valladolid, en el campo del Hispano, a las diez y media.

Lourdes-Olímpico San José, en el campo de Lourdes, a las once menos cuarto.

Maristas «B»-Atómico, en el campo de La Inmaculada, a las once.

O. J. E.

Campeonatos de Hogar

Con gran animación se están celebrando en el Hogar "Cisne" los Campeonatos de Ajedrez y Damas de dicho Hogar.

La numerosa participación de arqueros en ambos campeonatos, así como la calidad de varios de los jugadores hace que la lucha por los primeros puestos sea muy reñida, si bien, jugadas ya la mitad de las partidas los aspirantes al primer puesto se han reducido a tres en ajedrez y cinco en damas.

Nota.—Las partidas a una vuelta se celebrarán los días laborables, a las ocho.

AIRES DEL GRUPO NORTE

EL PRESIDENTE DEL ORENSE CONFIA EN QUE SU EQUIPO JUEGUE LA PROMOCION

«El Deportivo es sin duda, el mejor equipo del Grupo».--«Dos mil pesetas a los jugadores por el empate de Zorrilla».--«Espero que ganemos mañana, porque el campo es un factor muy importante».

Hoy se juega en el Estadio "José Antonio", de Orense, un partido realmente trascendental del Grupo Norte. El Coruña se juega casi la seguridad de ascenso y el Orense el derecho a seguir aspirando al segundo e incluso al primer puesto. Don Jesús Lodeiro Tejedor, presidente del Orense, ha sido entrevistado en Coruña por Vicencio, y nosotros reproducimos la entrevista por su indudable interés:

"En vista de la expectación que reina ante el partido Orense-Deportivo, el club orensano montó un servicio de venta de localidades en La Coruña para atender a los numerosos aficionados que proyectan desplazarse a la ciudad de las Burgas. Con este motivo encontramos en nuestra capital a don Jesús Lodeiro Tejedor, presidente del Orense, que aceptó la entrevista:

—¿Qué tiempo hace que ocupa la presidencia del club?

—Desde el 25 de mayo del año pasado.

—¿Elección popular?

—Yo diría elección desesperada.

—¿Qué quiere decir?

—No apareció ni un solo candidato a la presidencia; tampoco surgió entre los compromisarios ni expresidentes y no quisieron hacerse cargo los siete socios más antiguos del club. Yo ocupaba el cargo de delegado en Orense de la Federación Gallega y se me rogó aceptara la presidencia para evitar la desaparición del equipo.

—¿Le resultó fácil la papeleta desde un principio?

—Tuve facilidad para elegir mi Junta Directiva, ya que ni un solo cargo estaba cubierto. Formé una Directiva con los cargos importantes que exigen los estatutos federativos, y muy reducida; somos siete directivos. Pocos y bien avenidos para aunar voluntades.

—¿Esperaban esta brillante campaña?

—Uno, en el fondo, siempre confía en el acierto de las gestiones que realiza. Ahora, en verdad, estamos muy satisfechos porque al Orense se le considera uno de los buenos equipos del grupo.

—¿Les interesa el ascenso a Primera?

—Es nuestra aspiración, aunque reconocemos que hay serias dificultades para lograrlo.

—¿Por ejemplo?

—El Real Club Deportivo, que es, sin duda, el mejor equipo del primer grupo de Segunda División.

—¿Cuál es su impresión ante este Orense-Deportivo?

—Espero que gane el Orense, aun admitiendo de antemano la gran potencia del equipo coruñés. Nosotros jugamos en nuestro campo y es un factor que suele pesar en todos los partidos de campeonato.

—¿Esperan llenar el campo el domingo?

—No hay la menor duda. Batiremos todos los récords de recaudaciones.

—¿No responde la afición orensana?

—Responde muy mal. A veces no se cubren con la taquilla los cinco mil duros que cuesta montar un partido. Las taquillas, esta temporada, acusan un descenso de más de un cincuenta por ciento. Sin embargo, el domingo no se quedará en casi ni un solo aficionado orensano. La atracción del Deportivo es muy fuerte, así como nuestra necesidad de ganar.

—Presidente: ¿qué puesto espera que alcance su equipo? ¡Dígame la verdad!

—Confío en que nos clasifiquemos de segundos para jugar la promoción.

—¿Qué tiempo hace que el Orense no pierde un partido?

—Llevamos once jornadas imbatidos, con un empate en Valladolid que debió ser un triunfo nuestro.

—¿Qué prima le dio a sus jugadores por el empate de Zorrilla?

—Dos mil pesetas.

—¿Cuánto les ofrece si vencen al Deportivo?

—Eso pertenece al secreto de la Junta Directiva.

—¿Qué teme del Deportivo?

—Temo a Amancio, Veloso y nueve más.

—¿Cuántos aficionados coruñeses cree que irán el domingo a Orense?

—Teniendo en cuenta la petición de entradas, alrededor de seis mil. Diga que la popular "Banda de La Patata" viajará gratis y gratis entrará al campo.

—El año pasado traspasó tres jugadores. ¿Hay alguno que ahora sea solicitado por equipos de Primera?

—Más de uno, y no daré los nombres, pero sí daría facilidades al Deportivo si le interesan para jugar en Primera.

—¿Quiere decir algo a la afición?

—Diga que allí serán bien recibidos por los orensanos. El ambiente en la calle les resultará grato. En cuanto al partido siento que los puntos tengan tanta importancia para los dos equipos. Nosotros, repito, queremos clasificarnos para la promoción, y para conseguirlo necesitamos vencer al equipo coruñés. Pero como Presidente del Orense prometo que por nuestra parte el encuentro será disputado con entusiasmo y virilidad, aunque siempre dentro de la mayor corrección deportiva. En Orense no se registrará ese ambiente agrio y hostil tan desagradable para los equipos visitantes. Una cosa son los puntos y otra la deportividad.

—Bien hablado, Presidente...

Pruebas de esquí para principiantes en Navacerrada

Hoy, domingo, organizadas por el Grupo de Esquí Edelweiss, de la O. J. E., se celebrarán en las pistas de Navacerrada pruebas de descensa y "slalon". A estas pruebas podrán presentarse todas aquellas personas que lo deseen.

TIROS AL ANGULO

La suerte está echada..., en dos frentes distintos. Porque al Valladolid podría no bastarle el triunfo de esta tarde en el Pasarón, si el Deportivo hace otro tanto en Orense. Así de complicadas están las cosas, por no haber calibrado en su justa medida la potencialidad propia y la de los demás. ¿Se acuerdan del optimismo de la primera vuelta?

* * *

Pero no todo está perdido. Todavía alienta alguna esperanza, aunque un tanto debilucha. Pudiera resultar que, efectivamente, a los coruñeses se les acabase el gas en este tramo final y perdiesen en los tres desplazamientos. Y también pudiera ocurrir que el Valladolid ganase todos. Difícil, sí, pero bonito.

Hay muchos que encuentran "pegas" a la alineación de hoy. Por ejemplo, la eliminación de Barrio, que fue el único que "casi" dio la sensación de peligro frente al Orense. Otros: la colocación de los interiores. En fin, que nunca llueve a gusto de todos.

* * *

Lo que menos nos gusta es el momento actual del Pontevedra. No nos hacen gracia los "llorones" (lo dijimos el otro día, es verdad), porque en ese cebo pican hasta los más listos. Y pensándolo mejor, a mal momento, ¿quién es el majo que puede superar al Valladolid? Ya está eliminado un "gafe". "Sólo" falta lo demás: jugar bien y meter goles.

* * *

"¡A ver qué ponéis ahora de los "chavales"! Han sido varios los "graciosos" que nos han venido con la misma monserga. Pues bien; de Rodilla y Martínez —esos son los "chavales"— pondremos el juicio que nos merezca su actuación. Ni más ni menos.

En cuanto a las justificaciones de los cambios, aparte de estar obligados por la carencia de jugadores disponibles, creo que son de bastante peso. Los "ceros" de Riazor y Zorrilla son todo un monumento a la ineficacia y medrosidad. Si ahora tampoco funciona la delantera..., habrá que pedir la quinta del veinticinco.

* * *

Hacía mucho tiempo que no disparábamos contra Daucik, "papi". Demasiado para un hombre tan importante. La última está bien reciente: teme mucho más al Madrid que jugará esta tarde en Villamarín que al "fetén", con todos los ases que hoy descansan. Lo ha dicho, lo han publicado y se ha quedado tan tranquilo.

* * *

Aún no sabemos lo que dirá Barrios cuando sepa la alineación del Atlético de Madrid, aunque esperamos que sea un poco menos "original". No nos imaginamos al "viejo" diciendo que le disgusta que Mendoza, Peiró, Jones y compañía se queden en la caseta.

Hoy, partido cumbre en Sarriá. Si es cierto todo el odio que Barcelona y Español se profesan, van a salir chispas del balón. Pero a lo mejor no llega a tanto la cosa. Al fin y al cabo, es la era del fútbol mercantilista y el Barcelona no llena todos los domingos el "Nou Camp"...

* * *

Aquí, Tito y sus muchachos recibirán al Astorga, que no vendrá con cajas de mantecadas bajo el brazo. Las referencias le señalan como un conjunto incómodo, especialista en hacer pasar malos tragos a los propietarios de los campos que visita. No nos preocupa: Tito sabrá encontrar la fórmula de la amistad...

BIS

SEGUNDA DIVISION

El San Fernando vence al Cádiz (1-0)

Y el Granada venció al Mestalla por el mismo resultado en Valencia

San Fernando, 24. — San Fernando, 1; Cádiz, 0. Alineaciones:

San Fernando. — Fernández; Jiménez, Martínez, Elorriaga, Naranjo, Petralanda; Chaves, Pepín, Cantón, Aguilera y Mariano.

Cádiz.—Ripoll; Victoriero, Sánchez, Portu; Moro, García; Marcelo, Bolea, Miguel, Hernández y Lorente.

Arbitró, correctamente, el señor Rivero.

El partido ha sido de escasa calidad, con mayor dominio del San Fernando en la primera parte y de juego alterno en la segunda.

A los seis minutos, Mariano dispara y el balón sale fuera. Seis minutos más tarde es Aguilera el que desaprovecha otra ocasión de marcar. A los 21 minutos, Cantón remata fuerte y el balón lo rechaza un poste; centra Petralanda, recoge Aguilera y de cabeza marca el único gol de la tarde. Cantón, a los 34 minutos, falla, solo ante el portero, un gol cantado.

El partido, que debía celebrarse el domingo, ha sido adelantado con motivo de celebrarse mañana las fiestas típicas gaditanas.—Alfil.

EL GRANADA VENCE AL MESTALLA (0-1) EN VALENCIA

Valencia, 24.—Mestalla, 0; Granada, 1. Alineaciones:

Mestalla.—Valero; Castelló, Alfonso, Bosch; Videgany, Arnal; Cabello, Urtiaga, Totó, Blanes y Tejedo.

Granada.—Lois; Torres, Mingorance, Forneris; Alvarez, Larrabeiti; Barceló, Martínez, Olalla, Lalo y Requena.

Arbitró el colegiado navarro señor Quel, que estuvo bien.

El encuentro de Segunda División jugado esta noche en Mestalla llevó poco público, debido principalmente a lo desapacible del tiempo. El campo estaba en malas condiciones por la lluvia caída durante todo el día.

Los primeros quince minutos fueron de dominio local, pero a partir del cuarto de hora, los granadinos se adueñaron de la situación y dominaron totalmente a los locales. A los 16 minutos, Barceló consiguió el único tanto del encuentro, tras burlar a los defensas.—Alfil.

FUTBOL JUVENIL

La selección Guipuzcoana derrota (5-0) a la Oeste

Completo dominio de los locales

San Sebastián, 24. — Selección Juvenil Guipuzcoana, 5; Selección Juvenil Oeste, 0.

En el campo de Atocha se ha disputado el encuentro de fútbol entre las selecciones juveniles de Guipúzcoa y Oeste. Vencieron los primeros por cinco a cero. En el primer tiempo marcaron los guipuzcoanos tres goles, dos obra de Landa y uno de Orúe. En la segunda parte el dominio fue también de los locales, que consiguieron dos nuevos tantos por medio de Orúe.

Dirigió el partido el colegiado navarro Orrandia, que alineó así a los equipos:

Guipúzcoa: Tobalina; Górriz, Olázal, Castillo; Aranegui, Zubizarreta; Idiazábal, Baroa, Orúe, Escribano.

Oeste: Martín; Renedo, Alonso, Gasas; Rico, Blanco; Galindo, Luis, Benigno, Tejedor, Escolar.—Alfil.

BOXEO

Richardson vence por k. o. a Mildeberger, aspirante al título de los grandes pesos europeos

Dortmund (Alemania occidental) 24.—Rick Richardson, Gran Bretaña, ha retenido su título europeo de los grandes pesos al vencer por k.o. al aspirante Karl Mildeberger, Alemania occidental, a los dos minutos y diez segundos del primer asalto de un combate concertado a quince.

Richardson se deshizo del aspirante de un modo totalmente inesperado, por medio de un terrorífico gancho de derecha. Antes de su derrota de hoy, Mildeberg había sido vencido una sola vez.

Pesos: Richardson, 91,600. Mildeberg, 86,500.—Alfil.

Sea amable, por favor.
Torneo de la Amabilidad.

CLAVES del MARCADOR SIMULTANEO "DARDO"

SEGUNDA DIVISION - Grupo Norte

DESCANSO PERFECTO COLCHON FLEX — ORENSE-CORUÑA
CERVEZA San Miguel — SAN SEBASTIAN-BALEARES
PAÑOS BAMBARA — PLUS ULTRA-CELTA
CAMISAS IKE terylon — SA AMANCA-LEONESA
Rhum Blanc BARDINET — PONTEVEDRA-VALLADOLID
RELOJ RADIANT — SABADELL-ALAVES
VERMOUTH CINZANO — INDAUCHU-BURGOS
tocadiscos FARO — BASCONIA-GIJON

SIGNOS CONVENCIONALES

El color de las flechas indica AMARILLO primer tiempo — VERDE descanso —ROJO, segundo tiempo —NEGRO, final partido —Flecha blanca, PARTIDO SUSPENDIDO — Flecha franjas blancas y negras, AVERIA TELEFONICA —Cuadrado negro, JUGADOR EXPULSADO — Disco rojo, PENALTY EN CONTRA

PRIMERA DIVISION

B AT. MADRID SEVILLA — G VALENCIA SANTANDER — H ELCHE TENERIFE
J BETIS R. MADRID — K MALLORCA REAL SOCIED. — N OVIEDO ZARAGOZA
S ESPAÑOL BARCELONA — T OSASUNA AT. BILBAO — Facilitaremos medio tiempo y final

CICLISMO

Carlessi, vencedor de la primera etapa de la Vuelta a Cerdeña

Civitavecchia (Italia), 24.—Guido Carlessi, de Italia, ha sido el vencedor de la primera etapa de la Vuelta Ciclista a Cerdeña, cubriendo los 187 kilómetros de recorrido en 4-35-01.

Seguidamente se clasificaron: Van Looy, de Bélgica, en 4-35-06; Defilippis (Italia), Ronchini (Italia), Nencini (Italia) y Planckaert (Bélgica), en el mismo tiempo de Van Looy.

El español Angelino Soler se clasificó el noveno, con el mismo tiempo de los anteriores.

El ganador se desprendió del pelotón a los 145 kilómetros de carrera y ya no pudo ser absorbido por los españoles, que iniciaron su caza.—Alfil.

RUGBY

Hoy, Real Valladolid - CADU

Hoy en el Campo de las Pistas del Frente de Juventudes se celebrará el encuentro entre el Real Valladolid y el CADU, partido que promete ser muy interesante debido a la rivalidad que existe entre los dos conjuntos. El partido comenzará a las 11,30 de la mañana. Este partido corresponde al Campeonato Regional de esta Federación. El campeón y subcampeón del mismo serán los representantes vallisoletanos en los Campeonatos Nacionales absolutos.

RUGBY EDUCATIVO CASTELLANO

Se pone en conocimiento de todos los equipo interesados en participar en el Campeonato de Rugby Educativo de la Federación, clasificatorio para los Campeonatos absolutos de España, que pueden realizar su inscripción en los locales de la Federación, sitos en Plaza de España, número 2, durante los días 24 del presentes mes hasta el día 2 de marzo, de siete a diez de la noche.

JUDO

Ante los X Campeonatos de España

Con motivo de la celebración del próximo X Campeonato de España de Judo 1962, se hace público el entusiasmo que reina en nuestra capital, por lo que se advierte a los judokas la necesidad de proveerse con tiempo de las consiguientes licencias federativas, a ser posible antes del primero de marzo próximo.

Muy en breve aparecerá en este diario la relación de combates y valores de dicha competición, que promete ser de lo más interesante en esta clase de deporte.

En Zorrilla, interesante encuentro de Tercera División

C. D. Astorga-Europa Delicias

A las cuatro y media de esta tarde dará comienzo el encuentro entre el C. D. Astorga y el Europa Delicias. Un interesante partido para los seguidores del equipo europeísta. Por ahora, Tito ha citado a los siguientes jugadores: Manolo y Herminio, porteros; Esturo Jaurés, Sergio y Chicote II, defensas; Chicote I, Chalo y Manolín, medios, y Vallejo, Baticón, Aliaga, Macario y De Vena, delanteros.

El encuentro será arbitrado por el colegiado salmantino Villa.

SGCB2021

PULSO DE LOS DIAS

DIGAMOS ALGO AL CANTAR

Por JOSE GARCIA NIETO

«Yo no digo mi canción sino a quien conmigo va», dice el romance popular con toda la gracia expresa de la forma y con todo el misterio de las posibilidades de su sentido. Palabras que nos han venido muchas veces a la memoria viendo a una pareja de jóvenes bailar y observando cómo la voz de ella o la de él va dejando en el oído de su «dulce contrario» las mismas frases que dicta la letra de la canción bailada. Todo éso está muy bien, y hasta parece que el romance anónimo se escribió para trance como éste, lleno de encanto y hasta de verdad.

Pero muchas veces, también, después del formidable efecto plástico de la pareja y de imaginarnos la correspondiente situación anímica de los danzantes, hemos dado un pequeño salto a nuestra atención y nos hemos detenido para repetir la letra que servía de lazo tan propicio al observado idilio... Y la verdad es que toda nuestra admiración se ha venido a tierra, con indignación y estrépito. Aquellas palabras que la fuerza de la música iba transmitiendo de la batería a la animadora, de la animadora al muchacho oferente, y del muchacho oferente al oído de su elegida, eran completamente idiotas e indignas de servir de lazo de unión a una escena realmente interesante.

Todos sabemos, más o menos —con las contadas excepciones—, lo que dicen esas letras de las melodías actuales. Una serie de palabras estúpidas, ligadas al azar, mal rimadas y ritmadas peor, subrayan la música, si no buena, válida al menos para el fin propuesto. Y el resultado es que lo que podía ser vehículo apropiadísimo para acercar a un oído un buen poema se ha convertido en un sincopado discurso donde no se sale de los consabidos vocablos «amor», «pasión», «canción», con un absurdo sentido en la frase y con las consiguientes incorrecciones a que conduce una construcción sintáctica innoble y acamodada torpemente a una melodía previa.

En ésto hay que elogiar a nuestros abuelos letristas, mucho más hábiles que sus nietos en la confección de estas canciones. Y más también lo fueron los de los tiempos del tango, donde la letra siempre decía algo, más o menos afortunado, pero consecuente y activo en sus formas de expresión, con clave o sin ella.

Todos sabemos, aproximadamente, cómo se hace una canción. Por lo pronto, hay dos caminos para elegir: o el músico se adapta a una letra determinada, para lo que, naturalmente, el autor de la misma tiene que conocer las elementales leyes del ritmo y de la rima, de la acentuación y de la cantidad silábica; o el músico escribe su melodía y entrega al letrista lo que se denomina «monstruo», que consiste en una letra provisional, compuesta por dos palabras tomadas al azar, para que el autor de la futura letra definitiva pueda guiarse del pie que le proporcionan sílabas y acentos. Pues bien; hoy día, en la mayoría de los casos, soportamos una extraña jerigonza verbal sobre la música escuchada que nos hace pensar en que el «monstruo» inicial ha sido mantenido y aun empeorado. (Diremos como curiosidad que en ocasiones esos «monstruos» han sido utilizados —me refiero a tiempos mejores— con gran eficacia y originalidad. Se dice que la palabra «suripanta» tuvo su origen en la letra de uno de estos planes previos para escribir una canción. El autor de la letra la mantuvo en su versión definitiva, y la palabra tomó estado y ha permanecido cobrando sentido legal.)

Pero la verdad es que resulta preciso que esas letras se mejoren, que los poetas escriban para los músicos sin miedo a que el género les haga descender en su misión. Se está dejando en manos de desaprensivos y vacuos algo que debería tener más sentido y más categoría. La fugacidad de estas canciones no es razón en contra para no preocuparse por su dignidad o por su belleza. ¿No cuida el escritor de cada día sus líneas en la hoja del periódico, de vida tan efímera y volandera? Creemos que los poetas de hoy —tantos como parece que existen en el censo— deberían ocuparse con atención de este vehículo para sus versos, al que dignificarían con su esfuerzo.—(PYRESA).

La vida: actualidad y reportaje

LOS NORTEAMERICANOS VAN A LANZAR UN SATELITE DE INVESTIGACION SOLAR

Es el primero de una serie denominada "O. S. O." (Orbiting Solar Observatory)

Tendrá por misión principal el estudio de las explosiones en la superficie del Sol y predecir su ciclo y facilitar datos sobre las radiaciones espaciales

Dentro de unas semanas, quizá sólo días, los científicos de los Estados Unidos, lanzarán a los altos espacios el primer satélite artificial de una nueva serie, hasta ahora inédita, que tendrá como misión primordial el estudio de los fenómenos solares, principalmente las llamadas "tormentas de radiaciones" que pueden suponer una amenaza para eventuales y futuros vuelos humanos a través del espacio. Este satélite artificial, de pequeño tamaño, responde al curioso nombre de "O.S.O.", iniciales de su designación científica "Orbiting Solar Observatory" y será lanzado y puesto en órbita por un cohete "Delta" de tres impulsos.

Las radiaciones solares

El "O.S.O.-1" será el primero de una larga serie de satélites destinados principalmente a estudiar las famosas radiaciones solares que los científicos consideran serán un terrible peligro para los futuros viajeros siderales. Pero, al mismo tiempo, se espera que los satélites que integrarán esta familia podrán facilitar la predicción de las erupciones solares, origen al parecer de las radiaciones.

El ambicioso programa de exploración espacial de los Estados Unidos prevé, entre otras cosas, el envío de un equipo de tres astronautas que darán la vuelta alrededor de la Luna, de aquí a cinco años, y después, en un período de tiempo que no se cree sea muy dilatado, se ha estudiado la posibilidad de que otros tres astronautas desembarquen en nuestro satélite natural. A la vista de este programa, no es extraño que la N. A. S. A. esté ya preocupada por la forma de poder soslayar las peligrosas radiaciones solares que los científicos predicen se incrementarán durante los próximos años para alcanzar su punto culminante para 1966 o 1967.

Los O. S. O.

La familia de satélites O. S. O. será de pequeño tamaño. El primero, cuyo lanzamiento parece inmediato, tendrá un costo aproximado de unos seis millones de dólares. Este primer "Observatorio solar orbitante" será dirigido hacia una órbita casi circular situada a más de 650 kilómetros de la Tierra, y si todo sale como está proyectado deberá permanecer funcionando durante unos seis meses o un año, facilitando información sobre las actividades calorificas de la superficie solar y sobre las peligrosas radiaciones que generan las explosiones solares.

Uno de los problemas que han tratado de resolver los científicos ha sido el de hacer que el satélite "enfile" constantemente hacia el Sol, para lo cual el "O. S. O.-1" llevará unos pequeños reactores de nitrógeno. Según los científicos, la vida del satélite estará determinada por la vida de estos reactores. Asimismo llevará una especie de "magnetófono" destinado a recoger la información durante noventa minutos de los noventa y cinco que se calcula tardará en dar la vuelta alrededor de nuestro planeta. Durante los cinco minutos restantes, los científicos en las estaciones de control terrestre tratarán de recoger los informes de la cinta por medio de control remoto.

Los científicos USA esperan poder llevar a cabo una serie de trece experimentos para estudiar las radiaciones solares, siendo éste uno de los programas de investigación más completos de los que se han llevado a cabo hasta ahora valiéndose de satélites artificiales. Los "O. S. O." que se lancen posteriormente serán mucho más complejos y estarán dotados de instrumentos más perfeccionados y se cree saber que el segundo "Observatorio solar" ya está siendo construido y podrá ser lanzado aproximadamente dentro de un año.

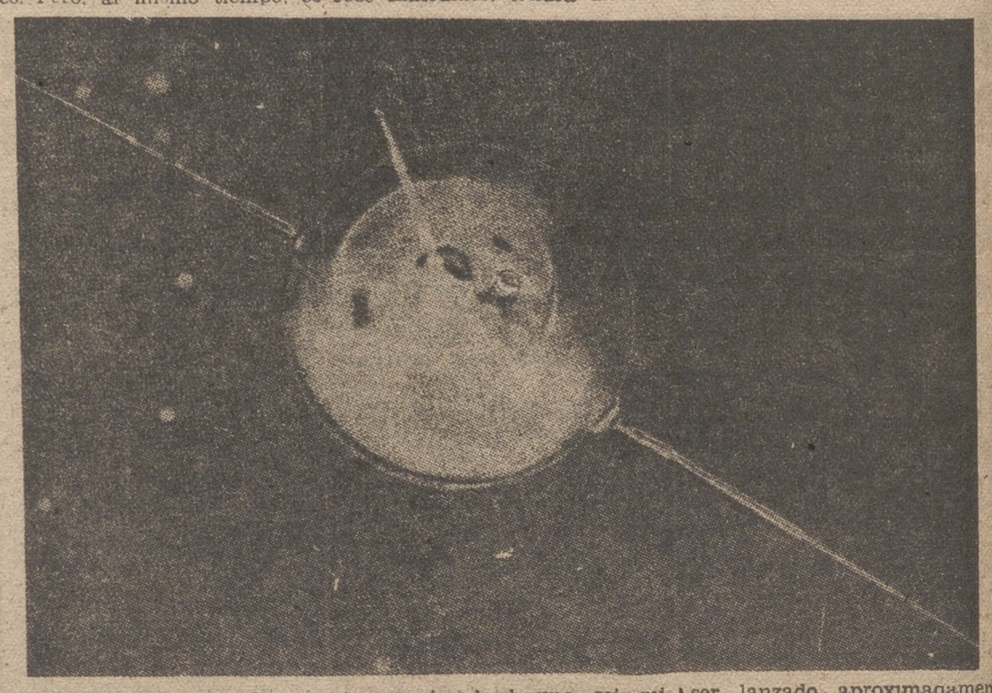

Importancia de estos estudios

De lo expuesto se desprende la tremenda importancia de estas investigaciones por lo que se refiere a los futuros viajes espaciales. Un científico norteamericano cree que las explosiones o erupciones de la superficie solar se producen en forma cíclica y que si se pudiese llegar a predecir la forma en que se va a producir ese ciclo, sería fácil evitar las peligrosas radiaciones que matarían instantáneamente a los viajeros del espacio.

A juicio de los técnicos, el problema se reduce a una dilemática: o bien se facilita una protección adecuada a los astronautas, lo cual supondría aumentar en una tonelada por persona el peso de la astronave, o bien se encuentra un procedimiento para predecir con cierta seguridad las "tempestades solares". La familia de los satélites "Orbiting Solar Observatory" tendrá por misión averiguar la factibilidad de esta predicción. Así son de importantes los nuevos satélites "O. S. O."

GONZALEZ VELA

(Exclusivo para PYRESA.)

Rey Pastor fue el más grande matemático español de todos los tiempos

Además de un auténtico genio era un divulgador científico ejemplar, a través de toda clase de artículos y conferencias

Ha fallecido Rey Pastor. Y ha fallecido lejos de su querida España, donde había decidido pasar sus últimos años. Se lo impidió, no obstante, la enfermedad que venía padeciendo desde el pasado mes de octubre. Ha muerto este gran español y extraordinario matemático, el mayor matemático español de todos los tiempos, en Buenos Aires, adonde se trasladó, hace tanto tiempo, llevado del deseo de encauzar en la Argentina, como había ya hecho en España, el estudio y desarrollo de las matemáticas superiores. Tanto allí como aquí, son numerosísimos los discípulos que ha dejado, porque tanto en la Argentina como en nuestro país Rey Pastor consagró, en cuerpo y alma, los mejores años de su vida a la formación de varias generaciones.

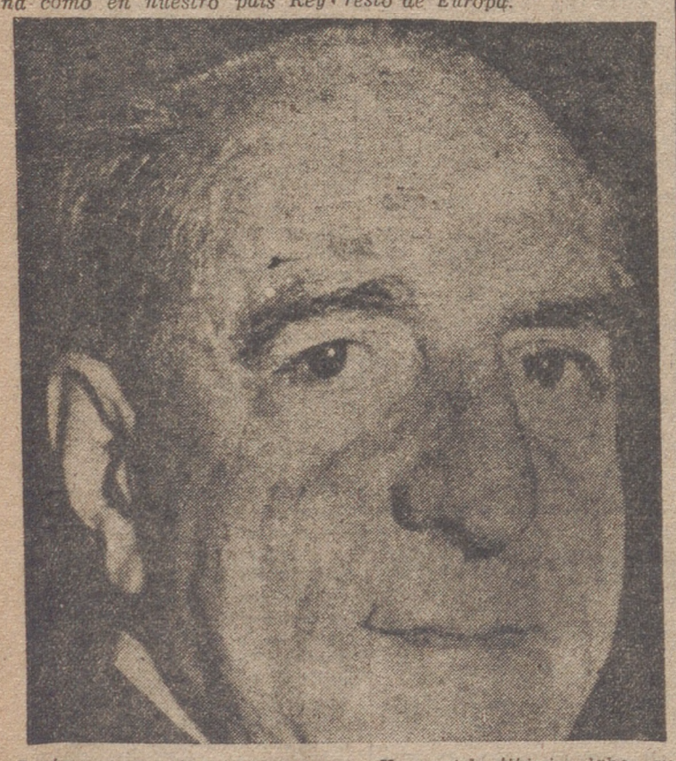

Para muchos la personalidad de Rey Pastor es de sobra conocida. Otros, en cambio, ignoran, probablemente, quién fue este maestro insuperable y, sobre todo, lo que en el orden científico le debe España. Saber que Rey Pastor fue un matemático excepcional no basta para enjuiciar exactamente la personalidad científica de quien acaba de desaparecer tras casi cincuenta años de labor docente. Escribo desaparecer, sin especificar definitivamente, porque con Rey Pastor ocurre exactamente lo mismo que ocurre con otros hombres privilegiados: su obra, lejos de desaparecer con su muerte, se agiganta. Rey Pastor formó escuela, no sólo en España, sino fuera de ella. Y la semilla que sembró, paciente y pródigamente en el curso de su dilatada vida de trabajo, está empezando ya a dar sus mejores frutos.

SU GRAN TAREA EN LA CATEDRA Y FUERA DE ELLA

Don Julio Rey Pastor nació en 1888 en la Rioja. Cursó la carrera de Ciencias y, una vez doctorado, ganó la cátedra de Análisis Matemático, elementos de Cálculo Infinitesimal y Metodología y Crítica de la Matemática, de la Universidad de Madrid. Con anterioridad, había desempeñado la de Análisis Matemático en la Universidad de Oviedo. Rey Pastor llega a la Universidad Central con un bien cimentado prestigio en el campo de las ciencias exactas. Sin embargo, el gran matemático ha de hacer frente desde el primer momento a una ingente tarea. España, tan adelantada en algunos campos, se halla muy atrasada en el de las Matemáticas, tanto que no es exagerado afirmar que era de casi medio siglo con respecto al resto de Europa.

He aquí la titánica labor que espera al joven y animoso matemático riojano. Afortunadamente, Rey Pastor, hombre de fe en sí mismo y en la magna empresa que le reclama, empieza a trabajar calladamente con el mayor entusiasmo. Una de las muchas pruebas de su total entrega a esta tarea es la fundación del Laboratorio y Seminario Matemático de Madrid. Tiene que crear investigadores y que enseñar a trabajar a cuantos estudiosos ven en la ciencia no un simple medio de vida, sino una vocación. Rey Pastor enseña no sólo desde la cátedra, enseña también a través de multitud de artículos y conferencias. Porque Rey Pastor es, aparte de sin par maestro de Matemáticas, un divulgador científico de primer orden. Y un divulgador claro, preciso y revolucionario.

RELACION DE SUS OBRAS MAS IMPORTANTES

Su prestigio de matemático y sus excepcionales cualidades de investigador y de divulgador científico no tardaron en rebasar nuestras fronteras y en conocerse y estimarse debidamente en los más caracterizados medios científicos europeos y americanos. No tiene, pues, nada de extraño que la Argentina le requiriese para organizar y dirigir en la Universidad de Buenos Aires los estudios de matemáticas superiores, con los que tanto celebridad había ya alcanzado. No sólo consiguió triunfar también plenamente en tal empeño en la Argentina, sino que incluso le sobró tiempo para viajar por determinados países de Hispanoamérica en misión cultural y hasta para escribir algunas de sus obras más famosas. Todo esto se explica perfectamente si se tiene en cuenta que Rey Pastor era, además de un hombre de actividad infatigable, un enamorado de la cultura y de su divulgación.

¿Escribió mucho? Entre los múltiples trabajos suyos, que contribuyeron a aumentar el patrimonio científico universal cabe citar, como más importantes, los siguientes: su tratado "Fundamentos de la Geometría proyectiva superior", editado en Madrid en 1916. Tal obra mereció el gran premio del duque de Alba y constituye un volumen utilísimo de los acontecimientos más en boga en aquel entonces sobre geometría sintética de los espacios de "n" dimensiones, en el que se introducían nociones y conceptos más generales que los hasta la fecha conocidos como la noción de curva, por ejemplo, desarrollando ampliamente sus consecuencias. Merecen especial mención, asimismo, sus "Conferencias sobre representación conforme". Otros trabajos suyos, acentuadamente didácticos, son el tratado de "Análisis matemático", la "Introducción a la Matemática superior", "Resumen de las lecciones de análisis matemático", "Análisis algebraico", "Teoría de las funciones reales", "Teoría de la representación conforme", "Resumen de la teoría de las funciones analíticas", "Teoría geométrica de la polaridad en las figuras de primera y segunda categoría", etcétera. Esta obra la premió la Academia de Ciencias en 1912.

UN AUTENTICO GENIO Y UN GRAN MAESTRO

Da, sin duda, exacta idea de su inmensa talla y prestigio el hecho de que a los veintidós años de edad ingresase en la Academia de Ciencias Exactas, Físicas y Naturales. Tal distinción fue el mejor reconocimiento oficial de sus ya por entonces muchísimos méritos. Más tarde, ya en la cumbre de la fama, cosechó infinidad de laureles. El 1 de abril de 1954, la Real Academia de la Lengua le recibió solemnemente en su seno. Su discurso de recepción versó sobre el tema "Algebra del lenguaje". Dos años más tarde, la "Fundación Juan March" le concedió por unanimidad el Premio Juan March de Ciencias Exactas. Se le concedió, más que como premio a un trabajo determinado, como recompensa a una vida consagrada de lleno a la ciencia y en particular a las Matemáticas. Tres años antes, en 1953, la Asociación Astronómica Británica dió su nombre a un cráter de la Luna. Rey Pastor fue honrado también por diversos países con las más altas distinciones que un científico puede ambicionar.

Como ya he apuntado, el mérito de don Julio Rey Pastor consiste no sólo en haber colmado la sima que en el campo de las Matemáticas nos separaba de otros países, sino en haber superado la crisis hasta el punto de situarnos en cabeza. Además, don Julio Rey Pastor, autor de una obra verdaderamete polifacética, era un divulgador científico ejemplar. Como creador de teorías y como divulgador de las ciencias matemáticas —ha escrito don Alfonso Peña Boeuf— se le considera como un maestro indiscutible. Lo era, no tanto por la profundidad y solidez de sus conocimientos, como por la claridad y galanura con que exponía siempre los conceptos más áridos y abstrusos. Don Julio Rey Pastor fue, en una palabra, no sólo un auténtico genio, sino un maestro que supo también enseñar.

JULIO BARRIENTOS MEDINA
(Exclusivo para PYRESA)

(Prohibida su reproducción).

A LA HORA DEL CAFÉ

DEGUSTE LAS ANTILLAS

CRUCIGRAMA

HORIZONTALES

1: Lugares donde se sacrifica a los animales. 2: Al revés, que no está cuerdo. Llegó. 3: Relativo al pan. 4: Repetición de un sonido. Último piso de algunas casas. 5: Prolongación de la columna vertebral de algunos animales. En plural, arador. 6: Ladrillo de barro moldeable. Aparta. 7: Cortará. Hendidura para colocar un botón. 8: Al revés, que tiene alas. Nombre moro. 9: Quitar. 10: Forma en plural de verbo ser. En sentido figurado caballo. 11: Hendiduras en el suelo.

VERTICALES

1: Manchas de la cara. Existe. 2: Apoye el codo. Sombrero militar. 3: Conversación de una persona sola. Al revés y en sentido figurado, negación. 4: Adverbio. Superiora en ciertas comunidades religiosas. 5: En femenino, cosa íntegra. Novillos de un año. 6: Parte del cuerpo de algunos peces. Contrabando. 7: En femenino pudiente. Quieren. 8: Recuérdalo. En inglés, hielo. 9: Al revés, terminación verbal. Al revés, entretenimiento para los niños pequeños. 10: Al revés, negación. Exclamación que denota esperanza. 11: Palabra que se emplea para detener el ganado. Irse

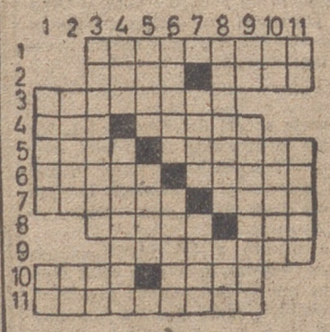

SOLUCION AL ULTIMO CUCIGRAMA

Horizontales.—1: Ana. 2: Vocales. 3: Coraceros. 4: Rozar. Soler 5: Im. Lot. Sara. 6: Mes. Sec. Res. 7: Adán. Sad. No. 8: Sobar. Muros. 9: Repetidos. 10: Ratones. 11: Oso

Verticales.—1: Rimas. 2: Comedor. 3: Voz. Saber. 4: Oral. Nana 5: Acaros. Reto. 6: Nac. Tes. Tos. 7: Ales. Camino. 8: Eros. Dude 9: Solar. Ros. 10: Serenos. 11: Rasos.

JEROGLIFICO

¿CUANTOS TELEVISORES TENEIS?

Solución al último jeroglífico: ES ECO

NO LO COMPRENDEN

—Pues yo no comprendo cómo la modista sigue teniendo este figurín tan lleno...

SGCB2021