DIARIO NACIONAL-SINDICALISTA

Libertad

FUNDADO POR ONESIMO REDONDO EN 1931

VALLADOLID — Martes, 28 de junio de 1955 — Epoca IV — Año XXV — Número 5.212 — Precio: UNA peseta

FRANCO VISITA LAS MINAS DE MERCURIO DE ALMADEN

Los mineros aclamaron al Jefe del Estado

Almadén, 27. — Su Excelencia el Jefe del Estado llegó a esta localidad a las doce y media de la mañana. Acompañaban al Generalísimo el jefe de su Casa Militar, teniente general Franco Salgado; el segundo jefe e intendente de la Casa Civil, señor Fuertes; el capitán general de Madrid, teniente general Rodrigo, y ayudantes de servicio.

A la puerta del Ayuntamiento le esperaban los ministros de Hacienda, del Aire, de Industria, de Comercio y de Obras Públicas; el subsecretario de Hacienda, directores generales de Minas, de lo Contencioso, de la Renfe y de Seguridad; gobernadores civil y militar; presidente de la Diputación y otras autoridades y personalidades, así como el alcalde de Almadén.

El paso del Jefe del Estado por las calles de Almadén constituyó un delirante entusiasmo, así como también por los pueblos de la provincia. Cubrían la carrera centurias de la Guardia de Franco y del Frente de Juventudes, y todo el itinerario aparecía adornado con gallardetes y banderas nacionales, como también los centros oficiales y del Movimiento.

El Caudillo penetró en el Ayuntamiento y se dirigió al salón de actos de la Casa Consistorial, donde ocupó la presidencia en unión de las autoridades locales, ministros y personalidades de su séquito.

El alcalde de Almadén, don Felipe de Rivas, pronunció unas palabras para expresar la profunda satisfacción del pueblo por tener con él a Su Excelencia el Jefe del Estado, anhelo sentido durante mucho tiempo ya que es la primera vez que un jefe del Estado visita esta población. A continuación solicitó del Caudillo la atención del Estado hacia las obras de desviación del ferrocarril de Almadén, en la línea Madrid-Badajoz, con objeto de que esta localidad pueda industrializarse rápidamente. Seguidamente puso de manifiesto el honor que para el pueblo de Almadén y para su Ayuntamiento representaba el poder cumplimentar el acuerdo tomado por el Municipio el 7 de noviembre de 1953, en sesión extraordinaria, en el que se concedió la primera Medalla de Oro de la Ciudad al Caudillo, y que en estos momentos se honraba en imponerle. Así lo hizo entre las aclamaciones de todos los asistentes.

A continuación el Generalísimo Franco, desde el balcón principal del Ayuntamiento, pronunció un discurso.

Luego bajó a la plaza, nuevamente, y subió al automóvil, dirigiéndose al Cerco de San Teodoro, donde se hallan instalados los dos pozos de extracción de minerales, denominados "San Teodoro" y "San Aquilino". En dicho lugar esperaban a Su Excelencia los miembros del Consejo de Administración en pleno, presididos por el director general de Minas y el ingeniero jefe de la explotación, en unión de los cuales, y ataviado con el equipo minero, el Generalísimo descendió a la mina por el pozo de "San Teodoro", a la una y cuarto de la tarde.

La mina es propiedad del Estado y depende del Ministerio de Hacienda. El Jefe del Estado descendió hasta el piso quince, a 411 metros de profundidad, donde está la planta nueva que se va a mecanizar y que está en preparación y explotación desde hace un año. En la mina trabajan actualmente 1.250 obreros, en turnos especiales de seis horas y ocho días al mes, o sea, en total unas cuarenta y ocho horas. Continúan haciéndose sondeos en estas minas de mercurio, que son de las más importantes del mundo y de cuyo mineral se exporta el noventa por ciento. Actualmente se explota desde el piso doce para abajo. Existen tres filones de cinabrio, con clasificación perpendicular y anchura de unos diez metros, por término medio, cada filón. Tan sólo se explotan unos 400 metros de longitud en la actualidad en la quince planta, pero han sido ya examinados varios kilómetros de galería, con resultados positivos.

Las campañas de producción son por año y en cada uno de ellos el término medio de frascos producidos es de 30 a 40.000.

Se preocupa grandemente en las minas por la higienización de las mismas, y por esta circunstancia se trabaja un día mientras que se descansan dos, durante los cuales se realizan trabajos en el exterior. También es grande la preocupación por la salud de estos obreros, y para ello hay instalados luz ultravioleta y cámaras de vapor, para la eliminación del mercurio. Igualmente se realizan todos los meses reconocimientos en todos los

(Pasa a la página cuarta)

"Sobre mi ánimo está siempre presente la redención de las masas trabajadoras", *dijo el Caudillo en su discurso*

PALABRAS DEL CAUDILLO DESDE EL BALCON DEL AYUNTAMIENTO DE ALMADEN

Almadenenses: solo unas palabras para saludaros con afecto salido del fondo de mi corazón. Hace mucho tiempo que deseaba venir a Almadén, visitaros y tomar contacto con la realidad de esta población trabajadora.

Entre todas las inquietudes de España que pesan sobre mi ánimo está siempre presente la de nuestras clases trabajadoras, la redención de las mismas y el salvarlas del materialismo grosero que en los pasados años se venía acumulando sobre ellas; porque no solamente de pan vive el hombre, sino también de satisfacciones y de espíritu. (Grandes aplausos).

La revolución nacional vino a levantar y a poner en marcha a España y para ello es necesario el esfuerzo aunado de todos. Si vosotros contempláis una competición en que unos tiran de un lado y otros empujan para otro, el fracaso es seguro. Si los españoles se peleasen entre sí y malgastasen en ello sus esfuerzos, España volvería a donde se encontraba: a la miseria y a la pobreza.

No puede haber mejora individual, justicia social, si no hay progreso económico, si no se multiplican los bienes, si las tierras no producen más, si las fábricas no se multiplican y reparten por toda la superficie de España y si todos a una no ponemos en ello nuestro trabajo y nuestro espíritu. No hay justicia sin abundancia y sin ésta sólo podrían repartirse de nuevo las miserias.

Por eso nuestra política es la contraria de la que hasta nuestra llegada se practicó. No venimos a hacerle al pueblo promesas irrealizables, sino a enfrentarnos juntos con sus problemas; venimos a decirle que el camino es largo, que hay que trabajar, que si queremos pesar en el mundo, que los productos españoles se abran camino; si queremos tener más beneficios, hemos de trabajar todos firmemente, unos con la inteligencia, otros con los brazos, pero todos a una y con eficacia. Hay que huir de los viejos moldes: tenéis que procurar, por vuestra labor constante, que vuestros hijos sean mejores que vosotros y que vuestros nietos lo sean aún más que vuestros hijos. Y esto se logra solamente poniendo a España en pie y levantando los espíritus para conseguir la España grande, la España una y la España libre por que luchamos.

Yo tengo la seguridad de que vosotros formaréis en la vanguardia, y os vengo a visitar convencido de que este emporio de riqueza que son las minas de Almadén nos ayudaréis a ponerlo en marcha para que cada día pese más en nuestra economía. Yo, por mi parte, os ofrezco pan y justicia, cultura y porvenir para vuestros hijos y la honda satisfacción de pertenecer a una patria grande y de sentiros orgullosos de ser españoles.

Almadenenses todos: ¡Arriba España!

(Una calurosa salva de aplausos y vítores al Caudillo acoge sus palabras.)

Su Santidad habló a 10.000 ferroviarios italianos

"La Iglesia no quiere cerrar a los trabajadores el camino de sus justas mejoras"

Ciudad del Vaticano, 27. — El Santo Padre recibió en audiencia, en la Basílica Vaticana, a un grupo de diez mil ferroviarios italianos reunidos para celebrar el cincuenta aniversario de la fundación de los ferrocarriles del Estado.

Con este motivo, S. S. se dignó dirigir a los fieles presentes un importante discurso, del cual damos a continuación los puntos principales:

"Cuando contemplábamos el primero de mayo de este año, en la Plaza de San Pedro, a ciento cincuenta mil obreros y obreras que con ardiente entusiasmo afirmaban su fe en Jesucristo y su plena confianza en la Iglesia, no pudimos menos de pensar por cierto que algo nuevo flotaba en el aire que lo hacía para ellos más limpio y respirable, que algo había sucedido en el mundo en favor de los que están más necesitados de defensa jurídica y social. Hoy día, no faltan señales de un estado de cosas que nos hacen concebir fundadas esperanzas de que en el mundo del trabajo se preparan tiempos mejores".

Seguidamente, el Santo Padre dijo: "A pesar de que teniendo delante el espectáculo de vuestro grandioso escuadrón saludamos regocijados este recobrar de posiciones del mundo cristiano del trabajo, no por eso se disminuyen nuestras preocupaciones. Puesto que la cristiandad de una nación es parte del Cuerpo Místico de Cristo, en cualquier parte en que el enemigo ataque, siempre afecta a todo el organismo. La conciencia del peligro común para la Italia cristiana debe lograr que se refuerce en vosotros el propósito de colaborar con todos los hombres de buena voluntad para combatir al espíritu de desunión y de odio entre los miembros de un mismo pueblo.

En vosotros hay otra vida, la misma que Dios infundió en vuestra alma el día del bautismo. Vosotros debéis ser, ante todo en el interior, cristianos verdaderos. De aquí fluye luego, como consecuencia natural, la fidelidad a la política cristiana.

Algunos piensan y lo dicen sin rebozo, que no se puede y ni siquiera se debe pensar en el alma mientras no se haya provisto convenientemente a las necesidades materiales del cuerpo, y a este efecto quiero recordaros la palabra eterna de Jesús cuando dice: ¿Qué aprovecha al hombre ganar todo el mundo si pierde el alma?".

El Santo Padre terminó su discurso con las siguientes palabras: "Engañados por una propaganda maléfica, creen aún algunos —¡tremenda equivocación!— que la Iglesia, que les ama tan entrañablemente, les quiere cerrar el paso en el camino de sus justas mejoras y temen acercarse a Ella, temiendo, por el contrario, alejarse de quien en realidad no pueden querer su bien, que destruye en ellos la paz de Dios, que transforma en odio el amor y en lucha inconveniente la justicia social en defensa de los propios derechos. Aseguradles que Jesús no quiere que les falte el pan, lo mismo que cuando El hizo el milagro para que las turbas que le seguían no quedasen privadas del necesario sustento". — Efe.

A la vera del Conde

Cartas al caballero Ansúrez

(LXVII.—UNA POSIBILIDAD ENTRE MIL)

He insistido tantas veces sobre el terrible problema local de los gamberros nocturnos, que hasta siendo cierto apuro cuando, como hoy, tengo la intención de seguir reinsistiendo. Confío, sin embargo, en vuestra paciencia, y sirvan para mi disculpa las numerosas cartas que recibe esta sección en las que se protesta mil veces contra el gamberrismo, desatado en las calles vallisoletanas como un vendaval incontrolable.

De nuevo, señor, se hace necesaria vuestra influencia, no para que tratéis de convencer a los gamberros de su desvergüenza pública —que parece ser que ellos serán gamberros y sinvergüenzas toda la vida—, sino para que consigáis del Ayuntamiento una vigilancia mucho mayor que la que ahora existe —si es que existe— y que en las horas de la noche, las preferidas por los militantes del gamberrismo, es nula, al menos en sus efectos. Y si el gamberro lo será por los siglos de los siglos, yo quiero pensar que nuestros munícipes no pueden seguir sordos a estas razones también "per saecula seculorum". Vamos, digo yo...

El gamberrismo nocturno y de madrugada crece de manera alarmante con el buen tiempo y las vísperas de fiesta, y este crecimiento se debe a que los gamberros no son castigados como merecen. Ellos alborotan, gritan y cantan, destruyendo la tranquilidad y el sueño de quienes se desesperan ante tanta pasividad y falta de vigilancia eficaz. No se castiga a estos incivilizados como exige su delito. La negligencia municipal en este sentido sirve para que el gamberrismo gane prosélitos. Hablamos por dolorosa experiencia.

Yo sé que existe una posibilidad entre mil de conseguir una vigilancia mayor, pero el problema a que vengo haciendo referencia es tan grave que me llevará a seguir escribiendo y protestando contra el gamberrismo.

REGIDOR

ENTREGA DE UNA CONDECORACION

El vicesecretario de Secciones del Movimiento entrega a don Manuel Aznar las insignias de la Gran Cruz de Isabel la Católica, regaladas por la Directiva de la Asociación de la Prensa de Madrid.

"Grandes esperanzas" de mejorar las relaciones entre la Iglesia y Perón

Ciudad del Vaticano, 27.—Fuentes del Vaticano informan que «hay grandes esperanzas» de negociar un acuerdo para mejorar las relaciones entre la Iglesia y el Estado en Argentina».

Estas fuentes comentaban los informes de Buenos Aires de que el ministro de Asuntos Exteriores, Jerónimo Remorino, discutirá un posible concordato entre la Argentina y la Santa Sede, con Monseñor Mario Zanin, Nuncio Apostólico en dicho país.

Un concordato —agregan— podría legar más adelante, pero no puede hacerse nada hasta que no se cumplan dos condiciones: que haya una gran paz religiosa y que no haya peligro de un cambio una vez firmado el concordato.

El Vaticano ha mantenido constantemente esperanzas de llegar a un eventual acuerdo con las autoridades de la Argentina para restaurar la paz religiosa.—Efe.

INSTRUCCIONES DE LA SANTA SEDE AL NUNCIO EN ARGENTINA

Ciudad del Vaticano, 27. — La Santa Sede ha enviado instrucciones al Nuncio Apostólico en Argentina para la entrevista que el próximo miércoles ha de celebrar con el ministro argentino de Asuntos Exteriores.

Afirman los informantes que si Perón busca un alivio a la actual tensión, la Santa Sede insistirá en lo siguiente: La restauración de la enseñanza de la Religión en las escuelas argentinas; no interferencia del Estado en las Ordenes religiosas, y garantías de libertad completa en cualquier referéndum que se organice para decidir si la Iglesia y el Estado han de separarse.

POR QUE NO ERA APTO PARA EL SERVICIO MILITAR

Huntington (Indiana, Estados Unidos), 27. — Jerry Shriner, de 18 años de edad, no perdió el tiempo devolviendo con una carta explicativa el cuestionario que había recibido de la Oficina de reclutamiento militar. Rellenó como sigue el impreso y lo envió a su destino: Contestó "no" a la primera pregunta, que es: "¿Está usted interesado en el servicio militar?" Igual contestó a la segunda pregunta, que es: "¿Cree usted ser apto para el servicio militar?" Y a la tercera, que es, "¿Por qué?", respondió: "Porque soy una mujer".—Efe.

Siete destructores yanquis, en Cádiz

OTROS SIETE LLEGARAN EL PROXIMO DIA 2

Cádiz, 27.—A las diez de la mañana comenzaron a llegar los buques de la Marina de Guerra de los Estados Unidos que componen una agrupación de siete destructores que manda el capitán de fragata J. J. Darey, quien a su vez es comandante del destructor "Tills", al que acompaña a bordo como oficial de táctica el jefe de igual graduación, J. M. Alexander. Los demás buques llegados son el "Kyne", mandado por el capitán de fragata E. L. Sumrell; el "Snyder", mandado por el capitán de fragata J. R. Branscanu; el "Olsen", mandado por el jefe de igual categoría R. T. Muller; el "Hemminger", por el capitán L. H. Bornk; el "Roberts", por el capitán J. F. Heiler, y el "Mc. Clelland", por el capitán de fragata R. N. Pickles.

Las características principales de estos destructores son las siguientes: Eslora, 94 metros; manga, 11,22; calado, 4,57, y desplazamiento de registro, 2.310 toneladas.

Los tres primeros citados atracaron al muelle "Generalísimo Franco", en lugar cercano al crucero español "Galicia", y los otros cuatro lo hicieron en el muelle de la zona franca, cerca del lugar en que están atracados desde hace días los destructores españoles "Ciscar", "Lepanto" y "Almirante Antequera".

Los buques norteamericanos, a su llegada, saludaron a la insignia del almirante jefe de la 3.ª Flota, que la arbola en el "Galicia". Este grupo de destructores permanecerá en Cádiz hasta el día 30, en que continuarán viaje para incorporarse al grueso de la VI Flota del Mediterráneo. La llegada fué presenciada por numeroso público.

Para el día 2 del próximo julio se anuncia la llegada de otro grupo de buques estadounidenses, integrado por siete destructores y un transporte de Guerra.—Cifra.

Gran recibimiento en Valencia al cráneo de San Vicente Ferrer

Valencia, 27.—Ha llegado la sagrada reliquia del cráneo de San Vicente Ferrer. Valencia, su ciudad natal, la tributó un inenarrable recibimiento. Después de haber sido anhelo de la ciudad, desde que el santo murió en Vannes, el 5 de abril de 1419, tan sólo ahora, con motivo de las fiestas del quinto centenario de su canonización, ha podido satisfacer este deseo.

Esperaban en la plaza de Tetuán las primeras autoridades; el director general de Asuntos Eclesiásticos, que ostentaba la representación del ministro de Justicia; Nuncio de Su Santidad; Obispos de Coria, Salamanca, Albacete y Ciudad Real. También aguardaba una enorme multitud, entre la que figuraban más de mil señoritas ataviadas con trajes de labradora valenciana y tocadas con riquísimas mantillas.

UN VIAJERO ORIGINAL

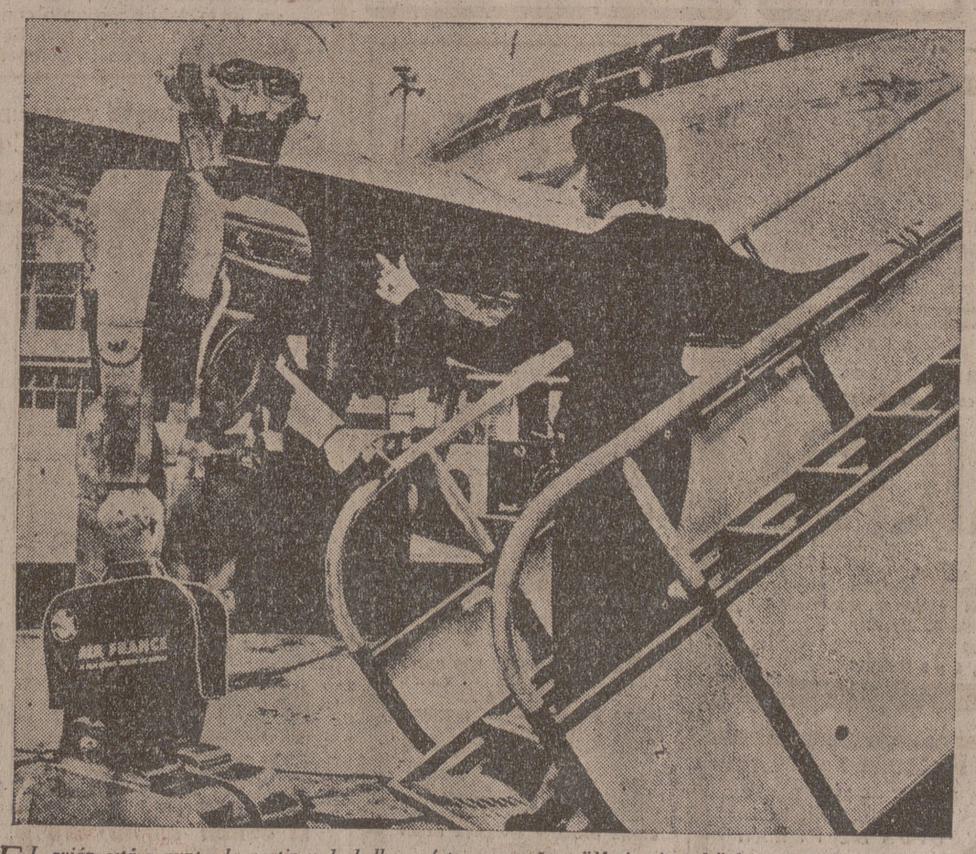

El avión está a punto de partir y la bella azafata acompaña a "Mesie Anatole" hasta el asiento que le ha sido asignado para hacer el viaje de París a Roma. El original y extraño viajero es un robot francés, famoso ya en diversas exposiciones, y que se ha decidido a subir a bordo por exigencias de su originalidad y del interés que parecen sentir los hombres por su roro y maravilloso mecanismo. Parece ser que Roma reclama su presencia en la Exposición Eléctrica que va a celebrarse allí y a la que concurrirán las más caracterizadas y diabólicas muestras del ramo. "Mesie Anatole", este es el nombre que figura en el registro de pasajeros, se muestra encantado con las atenciones de la azafata, que no debe de encontrarle peligroso, si bien nadie dice que no pueda ser algo atrevidillo durante el viaje hasta la capital italiana. Porque "Mesie Anatole" también debe de tener su corazoncito...

300 huelguistas invaden el puerto de Londres

Para impedir el regreso de los estibadores al trabajo

Londres, 27. — Trescientos huelguistas trabajadores portuarios de los puertos del Norte de Inglaterra han "invadido" el puerto de Londres para oponerse al regreso al trabajo de los estibadores locales.

Cientos de policías vigilan cuidadosamente el sector para evitar choques entre los huelguistas provinciales y los trabajadores portuarios londinenses, todos miembros del Sindicato. La "invasión" ha sido provocada por la decisión de los trabajadores portuarios de Londres de dar por terminada la huelga de cinco semanas y volver al trabajo hoy, mientras que los miembros de los puertos del Norte votaron la continuación de la huelga.—Efe.

SGCB2021

Grado Superior del Bachillerato

INSTITUTOS "ZORRILLA" Y "NUÑEZ DE ARCE" Y COLEGIOS SEGLARES A ELLOS INCORPORADOS

Se convoca a los alumnos oficiales, libres y colegiados de dichos Centros para verificar el examen escrito el día primero de julio en el Instituto "Zorrilla".

ORDEN DE LOS EJERCICIOS

Por la mañana, a las diez, redacción y a continuación idioma moderno. Por la tarde, a las cinco, Latín y Griego para los alumnos de Letras, y Matemáticas y Física para los de Ciencias.

ADVERTENCIAS

a) Los alumnos deben acudir provistos de los diccionarios necesarios para los ejercicios de idioma moderno, Latín y Griego.

b) La convocatoria es única y, en consecuencia, perderán su derecho a ser examinados los alumnos que no se presenten en la fecha y horas señaladas en este anuncio.

c) La lista de los alumnos declarados aptos se expondrá en el tablón de anuncios del Instituto "Zorrilla" el día 4 de julio.

d) El examen oral empezará el día 5, a las diez de la mañana, en el orden que se anunciará previamente.

Nuevas escuelas en la Casa de Beneficencia

Mañana, festividad de San Pedro Apóstol, Patrono de la Casa de Beneficencia, tendrá lugar en este centro la inauguración de los nuevos locales para escuelas y salón de actos, que bendecirá el reverendísimo Prelado. Con anterioridad se dirá una misa rezada, a las once, en la iglesia de la Casa. A las doce, comida extraordinaria a los acogidos en el Centro, y a las doce y media, reparto de comidas a los necesitados de la parroquia.

Plaza de Toros de Burgos

Organización: *A. GONZALEZ VERA*

GRANDES FERIAS Y FIESTAS DE SAN PEDRO Y SAN PABLO

Dos monumentales corridas de toros de abono, patrocinadas por el Excmo. Ayuntamiento

DIA 29. Toros de don Manuel Arranz, uno para el rejoneador

D. Ángel Peralta

y seis para

Rafael Ortega Manolo Vázquez y Antoñete

DIA 30. Seis toros del excelentísimo señor Conde de la Corte, para

Pedrés Antoñete y Chicuelo II

Las corridas empezarán a las seis de la tarde

Gran servicio de trenes y de autocares en toda la región.

SUCESOS

CICLISTA ATROPELLADO POR UN COCHE

Sobre la una y media de la tarde de ayer fué atropellado, en la carretera de Cigales, el ciclista Francisco Villagrá Mateo, de dieciséis años, domiciliado en Mantería, 32, por el turismo matrícula 5872-MA-23, conducido por el súbdito francés Maurice Tissot. El herido fué curado en la Casa de Socorro de erosiones en antebrazo izquierdo y pierna derecha, de pronóstico leve.

NIÑO ATROPELLADO POR UN CICLISTA

En la tarde de ayer fué atropellado, en la Plaza Mayor, el niño Angel Sánchez Díez, de diez años, con domicilio en la calle de Renedo, 22, por el ciclista Félix Rodríguez, de diecisiete. En la Casa de Socorro le curaron de erosiones y contusiones en la región facial derecha y ambas rodillas, de pronóstico leve.

MORDIDOS POR PERROS

En el mismo centro benéfico fueron asistidos de diversas lesiones por mordeduras de perros, de carácter leve, José Gil Sánchez, de cuarenta años, que habita en García Morato, 25, y Dolores Prado Cobos, de siete, domiciliada en Centro, 11.

Excursión a Segovia de la Asociación Fotográfica Vallisoletana

El domingo tuvo lugar la excursión a Segovia que, con motivo de asistir a la inauguración de la Exposición de Fotografías de Montaña que celebra su colega segoviana, organizó esta Asociación.

Con una breve parada en Santa María de Nieva y otra en La Fuencisla, con visita al Santuario, se llegó a la capital segoviana.

Una vez visitada la Exposición Fotográfica de Montaña, los componentes de la expedición se dedicaron a visitar los monumentos de aquella capital.

Por la tarde se efectuó la visita a los jardines y palacio de La Granja.

De regreso a Segovia, se hizo una corta parada en Boca del Asno.

FARMACIAS DE GUARDIA

Sr. Torrego. Teresa Gil, 22.
Sr. Esteban. Angustias, 26.
Sr. Avedillo. Carretera de Salamanca, 41.
Sr. Amigo Crespo. Paseo de San Vicente, 12.

¡UN CABELLO MARAVILLOSO!

LAVELO CON WINCK

QUEDA LIMPIO Y SEDOSO

Bolsita 2,25
Frasco pequeño 7,70
Frasco grande 23,30

EN TODAS LAS PERFUMERIAS

VALLADOLID

Distribución de premios en el Grupo Escolar "San José"

Esta tarde, a las siete y media, se celebrará en el grupo escolar "San José" la solemne distribución de los premios de aprovechamiento y conducta. Durante el acto, el cuadro artístico de los alumnos pondrá en escena el juguete cómico "Aquí nadie se entiende", y la escolanía del grupo interpretará diversas canciones.

Representación del Teatro de Cámara "Corral de Comedias" en León

El pasado sábado, a las once de la noche, en el patio del Palacio de los Guzmanes, de León, el Teatro de Cámara "Corral de Comedias", de la Delegación Provincial de Información y Turismo, puso en escena la obra en un acto original de Eugene O'Neill "Antes del desayuno", interpretada magistralmente por la primera actriz de dicho conjunto, Isabel Gil.

En la primera parte del programa actuó el T. E. U. de la capital leonesa, con la comedia "Un tic-tac de reloj", de Alfonso Paso.

El numerosísimo público, que llenaba por completo el hermoso patio del palacio, premió el final de ambas representaciones con nutridos aplausos.

Vigilia General de Espigas de la Adoración Nocturna

Esta noche tendrá lugar la solemne Vigilia general de Espigas, que celebrará en el Santuario de Nuestra Señora del Carmen (Extramuros) la Sección Adoradora de esta capital.

Los adoradores se reunirán a las once de la noche en las inmediaciones de la Prisión Provincial, para desde allí dirigirse al Santuario en la forma prevista. Se les ruega vayan previamente confesados.

La Vigilia será pública, por lo que pueden asistir cuantos fieles lo deseen.

En la madrugada de mañana, día de San Pedro, se celebrará la Santa Misa y a continuación habrá procesión sacramental por la pradera del Santuario para dar la bendición a los campos.

Sindicato Textil

CONCURSO DE DESTREZA EN EL OFICIO

El próximo miércoles celebrará este Sindicato la tercera competición de premios nacionales "Destreza en el Oficio", para el Grupo de Sastrería en sus modalidades de sastrería a medida y confección en serie.

Letras de luto

Don Manuel Lecea Alonso

Después de recibir los Santos Sacramentos y la Bendición de Su Santidad falleció el pasado día 26, en Valladolid, el señor don Manuel Lecea Alonso, comandante del Ejército del Aire.

Persona dotada de un gran don de gentes, supo ganarse la amistad de cuantos le trataron, entre los cuales ha causado profundo pesar la noticia de su fallecimiento.

Enviamos nuestro más sincero pésame a su esposa, doña María Eulalia Mosquera; padres, don José Lecea y doña Gregoria Alonso; padres políticos, hermana, hermanos políticos, tíos, sobrinos y demás familia, al tiempo que rogamos a nuestros lectores una oración por el eterno descanso de su alma.

LABRADORES

HILO DE AGAVILLAR

IGLESIAS — BILBAO

Depósito: Cadena, 11

Teléfono 3312. VALLADOLID

Pagos de la Diputación

Mantequerías Máximo, Hijos de Moliner, Casa Izquierdo, Laboratorios Dr. Cea, Don Cipriano Mongil, R. A. Y. S. E., Don Teodoro Domínguez, Don Salvador Merino, Roca, Don José Pascual, Carbones Mongil, Hijo de Jesús Rivero, Casa Arnáez, Don Ramón Hortelano, La Herramienta Industrial, Hijos de Casariego, Don Gregorio Mata, Don Emilio Domingo, Autógena Martínez, S. A.; Explotación de la Granja-Escuela.

Semanario de misas por el alma de la camarada María del Amor Vergara Serrano

A partir de hoy, y en la capilla universitaria del Santísimo Cristo de la Luz, a las ocho y media de la mañana, tendrá lugar un semanario de misas por el alma de la señorita María del Amor Vergara Serrano, alumna de segundo año de la Facultad de Ciencias, recientemente fallecida. Los días festivos la misa será a las diez.

Conferencias del Clero

Se recuerda a los reverendos señores sacerdotes de la capital, obligados a asistir a las conferencias del Clero, que la de este mes se celebrará el jueves próximo, en el lugar y hora de costumbre.

Libertad

REDACCION

Santa María, 2. — Tel., 25-84.

ADMINISTRACION

Santiago, 19. — Tel., 23-73.

Villanubla

La actual campaña de recolección agrícola

El verano ha llegado, y con él ha llegado el momento de comenzar en este término municipal las faenas de la recolección de la presente temporada. En estos momentos se están preparando tractores, engrasando máquinas y desempolvando los demás aperos de trabajo, mientras se ajustan obreros y cuadrillas de arrancadores de ambos sexos, porque dentro de muy pocos días, o quizá ya de horas, comenzará el arranque de lentejas, yeros y guisantes, para seguir con la siega de cebada y trigo, que es, en definitiva, lo que dá categoría a la cosecha.

Muchas veces, al pasar por el páramo, hemos escuchado a personas, por cierto poco entendidas en la materia, comentarios elogiosos y frases poco más o menos como ésta: ¡Vaya cosecha que tienen este año en Villanubla! ¡Ahora no se podrán quejar los labradores! Pero no, amigos míos; no hay que dejarse dominar solamente por la visión de las apariencias y juzgar toda una campaña agrícola de un pueblo por los exhuberantes frutos que se ofrecen ante la vista de un viajero a lo largo de una carretera. Hay que internarse, examinar y cruzar tierra adentro la llanura para poder llegar a una conclusión. ¿Cuál es ésta en este caso? Hemos hablado y convivido con labradores que saben su oficio y hemos sido testigos también del optimismo que experimentaban en los períodos de germinación, nacimiento y desarrollo prematuro de los frutos, favorecido todo ello por una estación benigna, de temperatura suave, escasas heladas, al comienzo y, sobre todo, en la mitad de la estación primaveral, y una lluvia continua y pertinaz bastante oportuna, aunque quizá este tipo de precipitaciones que tanto anhelaban en otros puntos de la geografía nacional no fueran aquí tan necesarios a causa de la naturaleza del terreno del páramo. Al final tampoco han perjudicado las tormentas de granizo y piedra, que en otros lugares han causado daños y pérdidas.

Y ahora preguntamos: ¿Siguen los labradores tan optimistas como en la estación oficial de primavera? La impresión que sacamos es un tanto negativa.

Unos se quejan que tienen los sembrados francamente mal; otros, que regular nada más. Pero también los hay que reconocen obtener una buena compensación al trabajo del año y al desembolso económico invertido en abonos.

Concretando: Que a la vista de las manifestaciones de unos y otros, se puede calificar el año agrícola en Villanubla como de «regular, tirando a bueno», y respondiendo en parte a la calificación general de la cosecha de cereales en España, de la cual el excelentísimo señor ministro de Agricultura ha manifestado hace muy poco tiempo a los periodistas que la actual cosecha en España es «mediana», y que gracias a la política previsora del Gobierno, que mantiene «stocks» de grano almacenado, estaba garantizado el abastecimiento de la nación.

La cosecha de Villanubla no es la solución de la campaña triguera de España, pero sí juega un papel importante con la aportación del fruto de sus tres mil hectáreas, poco más o menos, que incrementan el granero de Castilla y que, unido a lo que producen los campos de Extremadura, Andalucía, Aragón, Cataluña y otros, facilitan a todos los españoles el pan nuestro de cada día.

Ha llegado, pues, el momento de poner manos a la obra. La fisonomía tranquila y reposada de Villanubla cambiará de aspecto y sus calles y caminos se verán concurridos de gentes de rostros y brazos tostados por el sol que muy de madrugada acuden a las tierras, mientras que los carros, máquinas segadoras y tractores en continuo movimiento ponen una nota típicamente castellana en todo un pueblo eminentemente agrícola.

El Corresponsal.

ISCAR

FIN DE CURSO

El colegio «Santo Tomás de Aquino» dió el pasado sábado por terminadas sus tareas del curso escolar 1954-55 con un sencillo acto, presidido por el alcalde, al que asistieron los alumnos del centro y algunos familiares de éstos.

En primer lugar habló el director, que hizo un breve resumen de la labor del curso y mostró su satisfacción por los resultados obtenidos. Animó a todos a superarse, y a los menos favorecidos a que procuren emular a sus compañeros más aplicados. Después el señor párroco y profesor del colegio, don Melitón Herranz, dió algunos consejos a los escolares, exhortándoles a mostrarse modelos que todos puedan imitar, constituyendo el orgullo de sus padres, del colegio y del pueblo. Por último, el señor alcalde declaró clausurado el curso 1954-55.

El reparto de premios ha quedado aplazado hasta la apertura de curso próximo, pero se dió lectura a los nombres de los que habían sido merecedores del mismo: Agustín Rico Ortega, en ingreso; Fernando Pastor Iglesias, en primero; Jesús Velasco Ballesteros, en segundo; Terenciano Aceves Ballesteros, en tercero, y José Ignacio Pastor Iglesias, en cuarto.

Han aprobado los exámenes de grado elemental, con derecho, por tanto, al título de bachiller en dicho grado, los alumnos José Ignacio Pastor Iglesias, Rodrigo Sánchez Muñoz, José Luis García González e Inmaculada Cruzado Sánchez. Enhorabuena.

INAUGURACION

El mismo sábado por la noche se inauguró el nuevo local donde se ha instalado el popular «Manrique», con su establecimiento de fonda y bar. Con tal motivo se celebró una animada verbena y todos los clientes fueron obsequiados amablemente por la casa. Reciba nuestro buen amigo Julián del Caño «Manrique» la más cordial enhorabuena por el acontecimiento y el deseo de que obtenga en su nueva instalación los mejores éxitos.

Corresponsal.

FIESTA DEL SAGRADO CORAZON DE JESUS

Con un poco de retraso hacemos la información de esta festividad, que se celebró solemnemente el pasado viernes, día 17. Por la mañana, en la iglesia de Santa María hubo una misa solemne sacramental, con gran concurrencia de fieles y profusión de comuniones. Por la tarde, exposición mayor de S. D. M., rosario, novena y sermón, a cargo del Rvdo. Padre Rojas, misionero del Corazón de María, el cual expuso, con su peculiar estilo correcto, claro y brillante las excelencias del Amor Divino, que se nos da a todos sin reservas y sin diferencias, exhortándonos a corresponder a él con la misma generosidad y no con ingratitudes e impiedad, tan frecuentes, por desgracia, en nuestros días. A continuación salió la procesión en torno al templo, pues la amenaza de lluvia inminente no permitía se verificase por el itinerario previsto.

El corresponsal

CULTOS

EXPOSICION DEL SANTISIMO

Santiago.—A las 6,30 de la tarde. A las ocho, exposición, rosario y reserva del Santísimo.

Reparadoras.—Misa y exposición a las ocho. A las 6,30 de la tarde, ejercicio y reserva.

Esclavas.—A las ocho, misa y exposición. A las seis de la tarde, estación, rosario y reserva.

PARROQUIA DE SAN JUAN BAUTISTA

Día octavo de la novena al Sagrado Corazón de Jesús. A las ocho, misa de comunión y novena. A las 7,30 de la tarde, santo rosario y novena.

Mañana, misa solemne a las diez. Por la tarde, ejercicio con sermón que predicará don Damián González, coadjutor de la parroquia.

PARROQUIA DE SAN PEDRO

Con motivo de la fiesta del Santo titular de esta parroquia se celebrarán los siguientes cultos:

Hoy, de once a doce de la noche, Hora Santa con exposición y meditación, que dirigirá don Jesús Gutiérrez Ayllón, regente de San Pedro.

Mañana, misas rezadas desde las 8,30 hasta las 10,30, en que tendrá lugar la misa solemne, cantada por la Coral Vallisoletana, con sermón a cargo de don Martín Gil, capellán de la Casa de Beneficencia. A continuación, exposición del Santísimo hasta las 7,30 de la tarde, en que se hará la bendición y reserva.

A las ocho de la tarde saldrá la tradicional procesión del Santo titular, que recorrerá las principales calles de la barriada.

PARROQUIA DE SAN MARTIN

Segundo día del triduo en honor de Jesús Sacramentado, a las 8,30 de la tarde.

El último día se impondrán por el excelentísimo señor Arzobispo las medallas a distintas autoridades, sacerdotes de la feligresía y nuevos cofrades.

Predicará el triduo don Martín Gil, profesor del Seminario.

PARROQUIA DE SAN NICOLAS DE BARI

Segundo día del solemne novenario en honor de San Miguel de los Santos, cuyo cuerpo se venera en esta iglesia.

A las 8,30, misa de comunión y novena. A las ocho de la tarde, exposición de S. D. M., rosario, novena, reserva y cánticos. Los sermones están a cargo del R. P. Angel Vicente de Jesús, C. D.

SAN BENITO (PP. Carmelitas)

Día quinto del solemne octavario al Santísimo Sacramento, organizado por la Adoración Reparadora.

A las 8,30, misa de comunión armonizada con orquesta. Por la tarde, a las ocho, función eucarística.

El día 1 de julio, fiesta de la Preciosa Sangre del Señor, titular de la Adoración Reparadora, cultos como los demás días. Después de la fiesta de la tarde, solemne procesión sacramental con visita de altares.

Predica el R. P. Urbano del Niño Jesús, C. D., profesor del Colegio Internacional de Roma.

SAN PABLO (PP. Dominicos)

Mañana, festividad de San Pedro y San Pablo, a las ocho de la tarde habrá sermón por el R. P. Angel Obeso.

VIAJEROS

Han salido:

Para Rueda, la señora viuda de Matilla, la señorita Ignacia Alonso y don Pedro Cabos Matilla.

Para Madrid, don Segundo Sanz, don Casimiro Riolobo, don Olegario Alonso, don Jesús Antoyo y don Edelmiro Torrá.

Para Barcelona, don Luis Ortega.

Para Burgos, don Manuel Pérez y esposa.

Para San Pascual (Avila), don Leocadio Pariente.

Para San Cebrián de Mazote, don Juan Pérez Hernández González.

Para Quintanilla de Onésimo, doña Rufina Hernández de González con su hijo Miguel.

Para Pedrajas de San Esteban, don Teodoro López.

Para Tordesillas, don Tomás González.

Villafrechós

DAÑOS CAUSADOS POR TORMENTA DE AGUA Y PIEDRA

El día 24 del corriente mes, a las seis de la tarde, descargó sobre este término municipal una gran tormenta de agua, piedra y granizo, precedida de aire huracanado y gran aparato eléctrico, no habiendo ocurrido desgracias personales, pero causando muchos daños en las fincas sembradas de cereales, muy especialmente en los pagos titulados del «Valorio», «Teso de la Horca», «Lagunilla» y carretera de Rioseco izquierda, pudiendo considerarse perdida la totalidad de la cosecha de cebada en las fincas enclavadas en los expresados pagos y más de un 40 por 100 en las de trigo de ciclo corto. Hizo también mucho daño en los sembrados de otros pagos del término la tromba de agua que descargó, arremolinando y tirando al suelo los cereales.

Los labradores de la localidad se hallan consternados por el daño sufrido, teniendo en cuenta que por la misma causa sufrieron gran pérdida en sus cosechas en el año 1952 por la tormenta sufrida el 28 de junio.

Corresponsal.

URGENTE

Véndense muebles casa

Horas: 11 a 1, tarde 4 a 6

López Gómez, 4, principal izquierda.

CARTELERA DE ESPECTACULOS

Teatro CARRION
PANTALLA PANORAMICA
HOY DESDE LAS CINCO -- ULTIMO DIA
EL GOLFO QUE VIO UNA ESTRELLA
y ALAS DE JUVENTUD
(TOLERADAS)
Mañana nuevo y sensacional programa doble
EL FANTASMA VA AL OESTE, por Robert Donat
y MARES DEL SUR, por John Wayne

LAFUENTE
HOY DESDE LAS CINCO
ULTIMO DIA
Arroz amargo
— Y —
JUZGADO PERMANENTE
(MAYORES)

CINEMA ROXY
HOY DESDE LAS CINCO -- ULTIMO DIA
El diablo toca la flauta
y BALARRIASA
(TOLERADAS)
MANANA SENSACIONAL ESTRENO
KUETE K-1
por LLOYD BRIDGES. ¡La más grande aventura del siglo! Complementado con
LA CASA ENCANTADA, por Bela Lugosi

TEATRO PRADERA — Hoy, a las 7,45 y 11
SIGUE EL EXITO de la gran Compañía de revistas del Teatro Albéniz, de Madrid
Hoy, la más grandiosa reposición de la revista de A. y M. Paso, música del maestro Moreno Torroba,
LAS MUJERES DE PAPEL
Con AMPARITO LERMA, PEPE ORJAS, ELENITA MAYA, etc. y un formidable conjunto con 24 modelos y vicetiples
LA MAS FASTUOSA PRESENTACION
Mañana despedida de la Compañía. Se despachan localidades

ARRIOLA presenta
CIRCO LAS AMERICAS
(Instalado en el Paseo de las Moreras)
SOLO POR CUATRO UNICOS DIAS: 30 de junio y 1, 2 y 3 de julio
Espectáculo maravilloso que recordará siempre — Las mejores atracciones del momento, con la actuación de la gran *FAMILIA ARRIOLA*
La joya del arte circense contemporáneo — Del CIRCO LAS AMERICAS al Cielo

CINEMA GOYA — HOY DESDE LAS CINCO
UN NUEVO Y FORMIDABLE PROGRAMA
CONJURA SICILIANA Emocionante
y JUGAR CON FUEGO Risa continua

Gran Teatro CALDERON — A LAS 5, 8 y 11
TEMPORADA DE VERANO DE GRANDES ESTRENOS
HOY, acontecimiento -- ESTRENO de la colosal superproducción
ALTA TRAICION
LIAN REDMOND y ANDRE MORELL
¡La más feroz y encarnizada lucha contra las bandas comunistas en Inglaterra!
¡Un film que sobrecoge por el realismo y la emoción de sus escenas!
¡EL TRIUNFO DEFINITIVO DEL CINE DE ACCION!
(Tolerada menores)
PRECIOS DE VERANO: BUTACA 7, 9 y 8 PESETAS

HOY ZORRILLA
Continua desde las 3
TEMPORADA DE VERANO
BUTACA 6 PESETAS
La maravillosa realización
El desterrado de las islas
RALPH RICHARDSON y KERIMA, y
La Señora Parkington
Greer Garson y Walter Pidgeon
(MAYORES)

LOPE DE VEGA
Compañía lírica en la que figura el eminente barítono
Antón Navarro
(PREMIO NACIONAL 1949-50)
HOY a las 7,30. 1.º La zarzuela de García Alvarez y el maestro Chueca,
LA ALEGRIA DE LA HUERTA
2.º EN SEVILLA ESTA EL AMOR
Zarzuela adaptada de la famosa ópera "El barbero de Sevilla", con música del maestro Rossini.
(MAYORES)
Noche a las 11. 1.º La graciosa zarzuela de García Alvarez, Valverde y Estellés,
LA MARCHA DE CADIZ
2.º La zarzuela de Adame, Torrado y maestro Díaz Giles,
El Cantar del Arriero
Máxima creación de ANTON NAVARRO
(Toleradas menores)
Mañana a las 7,30: BOHEMIOS y AL DORARSE LAS ESPIGAS, por ANTON NAVARRO. Noche a las 11: LA TABERNERA DEL PUERTO, por ANTON NAVARRO

HOY CAPITOL
DESDE LAS CINCO
TEMPORADA DE VERANO
BUTACA 5 PESETAS
Ultimo día del colosal programa
OKAY NERON
SILVANA PAMPANINI, y
MARES DE CHINA
CLARK GABLE y WALLACE BEERY
(MAYORES)

GRAN CINEMA COCA - Palacio del Cine
HOY — *NUEVO PROGRAMA DOBLE* — HOY
DOS MAGNIFICAS PELICULAS EN TECHNICOLOR, DOS
CONTINUA DESDE LAS CINCO — PRECIOS DE VERANO
La deliciosa comedia
OBSESION *Por JANE WYMAN y ROCK HUDSON*
Y la interesante película de aventuras
LA LEY DEL LATIGO *Por MAUREEN O'HARA y PETER LAWFORD*
(APTAS MENORES)

CUPON DE LOS CIEGOS
— NUMERO — premiado ayer **521**

PARA HOY

CALDERON. — A las 5, 8 y 11. "Alta traición". (Estreno).

CAPITOL.—Desde las 5. "Okay, Nerón" (3 R) y "Mares de China" (3 R.)

CARRION. — Desde las 5. "El golfo que vió una estrella" (1) y "Alas de juventud" (2).

COCA. — Desde las 5. No-Do, "Obsesión" y "La ley del látigo".

GOYA.—Desde las 5. "Conjura siciliana" y "Jugar con fuego".

LAFUENTE. — Desde las cinco. "Arroz amargo" (4) y "Juzgado permanente" (2).

LOPE DE VEGA.—Compañía lírica de Antón Navarro. A las 7,30, "La alegría de la huerta" y "En Sevilla está el amor". A las 11, "La marcha de Cádiz" y "El cantar del arriero".

PRADERA. — Compañía de revistas del Teatro Albéniz, de Madrid. A las 7,45 y 11, "Las mujeres de papel".

ROXY.—Desde las 5. "El diablo toca la flauta" (2) y "Balarrasa" (2).

ZORRILLA. — Desde las 3. "El desterrado de las islas" y "La señora Parkington".

Teléfonos para casos urgentes

BOMBEROS 1222
CASA DE SOCORRO ... 2000
POLICIA 1801

SOCIEDAD INDUSTRIAL CASTELLANA

Se pone en conocimiento de los señores accionistas de esta Sociedad que el Consejo de Administración ha acordado el pago del complemento del dividendo activo aprobado en Junta general celebrada el día 24 del actual, que será satisfecho, a partir del día 1.º de julio próximo, contra la presentación del cupón número 9 de todas sus acciones y por la cantidad de sesenta y cuatro pesetas setenta y cinco céntimos líquidas por cupón.

El pago se realizará en el domicilio social o en los Bancos locales para las acciones en ellos depositadas.

Valladolid, 24 de junio de 1955.—El Director General, ANTONIO DEL HOYO.

SGCB2021

Gafas decorativas

"EVOLUCION" es "desarrollo sucesivo de una cosa, mediante el cual va cambiando de estado". Y si "estado" es "modo de ser", también podría definirse diciendo: "desarrollo sucesivo de un estado mediante el cual van cambiando las cosas".

Esta segunda definición, con apariencias de paradoja, es virtual y sensata. Ley tan evidente y tirana como lo es la primera.

Desde la "Evolución de las Especies" a la de cualquier otra cosilla sin substancia— y muchas pudieran aducirse como ejemplo—, no media el consabido abismo, sino una pista ancha y despejada por la que discurren los años y la entelequia.

No sé si lo dicho es claro. Me parece que no; pero bueno está para cualquier avío, y, desde luego, excede a la insignificancia del nuestro: hablar de gafas.

Aquí, del camino de pista evolutiva entre la precisión de ver y la vanidad de que nos vean. En el primero de los hitos, Nerón, miope, atisbando a través de una esmerada casual o naturalmente tallada como lente cóncava, y en el último—por ahora—, esa Miss Kallen, flamante en la Prensa, que aconseja a las mujeres miopes especialísimo cuidado en la elección de sus anteojos, no refiriéndose a su condición óptica, sino a la espectacular: una forma de armadura para cada momento, que armonice con el óvalo del rostro, color de la piel, estilo del peinado, y también con la hora, el lugar, la ocasión y el vestido.

La señorita Kallén es norteamericana. Y conocido el afanoso entromecimiento yanqui a punta de dólares a buen cambio—bastante saciado—, nadie extraña el suyo en la superficialidad femenina, convirtiendo en costosa necesidad la corrección de un físico, que hasta ahora no arruinó a nadie.

Sin rusos ni convenios políticos que interfieran o dificulten el desarrollo de la insustancial jucubración, es seguro que triunfe la señorita Kallen —ya Miss Gafas 1955—, si como es de esperar, la industria óptica encandila una viva y apasionante guerra de nervios.

No soy viejo y recuerdo muy bien aquellos tiempos de la miopía vengonzante; cuando por no exhibirse con gafas o quevedos andaban medio a ciegas y a testarazos las mujeres cortas de vista y muchos hombres. La moda, apenas si toleraba los impertinentes y el monóculo a la única clase social que podía hacerlos compatibles con la elegancia y el dengueo.

Viene a pelo la siguiente anécdotilla:

Por el año 15—entonces le conocí—vivía en Valencia un gran taurófilo, ya más que duro, apasionado y arbitrario, como corresponde a todo espectador curtido y consciente de un arte tan personal y acomodadizo como es el toreo "por lo fino", y a sueldo tras el laurel de la oreja y la enjundia de la cuenta corriente.

Chapado a la antigua, su ídolo fué Legartijo "el Grande" y exageraba el arte y el valor de los toreros del pasado siglo, exceptuando al "Guerra". Yo no había visto torear a "Guerrita", que por entonces, ya retirado, orondo e impertinente, se pavoneaba en Córdoba vestido de corto y comprando fincas. Pero el viejo aficionado de la ciudad del Turia, que también lo era a coleccionar efectos taurinos de real o apócrifa notoriedad, lo odiaba y no le reconocía más mérito que la suerte, no otro arte que la alardeada sachenda. Y para pregonar su encono, tenía en la meseta de la escalera de su casona apaciada un busto en mármol blanco del torero, al que le había colocado unas gafas negras.

—Eso es para ponerlo en ridículo, decía a todos los inquiridores de la excentricidad, que verdaderamente rayaba en ridícula.

No ha llovido tanto para que ese medio justifique el rotundo cambio de criterio. Con gran es gafas más o menos oscuras acosan y torean en los tentaderos, y se administran en todas partes los taurinos de ahora; matadores, banderilleros, picadores, apoderados, empresarios, y, posiblemente también los toros, dentro de poco tiempo. Y si no puede invocarse la necesidad, habrá que aceptar la cosa como teoría evolutiva.

"Miss Gafas 1955" encontrará entre nosotros un terreno amplísimo y perfectamente abonado, no ya por los caprichos femeniles, sino por imperativos folklóricos.

JOSE CARLOS DE LUNA

Mundo misionero

Ha fallecido monseñor Turquetil, fundador de las misiones esquimales

Washington. — Ha fallecido S. E. monseñor Arsenio Turquetil, oblato de María Inmaculada, primer vicario apostólico de la Bahía de Hudson, a la edad de 79 años. Monseñor Turquetil fué enviado a Canadá en 1899. Penetró en el territorio esquimal en 1901 y definitivamente en 1911 en compañía del P. Armando Leblanc. Los dos misioneros fundaron poco después la Misión de Chesterfield Inlet y consiguieron milagrosamente las primeras conversiones de esquimales en 1917. De los 4.500 esquimales que viven en aquellas regiones, casi la cuarta parte son hoy católicos. El P. Turquetil trabajó denodadamente escribiendo libros religiosos en lengua esquimal, construyendo hospitales y adquiriendo un barco de vapor de trece toneladas, el "Teresa", para visitar y abastecer a sus misioneros una vez al año.

LLEGAN A LA INDIA MAS MISIONERAS ESPAÑOLAS

Bombay.—A pesar de las actuales restricciones impuestas por el Gobierno de la India para la entrada de misioneros, han llegado a Bombay, a mediados de mayo, con permiso oficial del Gobierno, tres Misioneras de Cristo Jesús. De ellas, una tiene terminada la carrera de Farmacia, otra la de Ciencias Físico-Químicas y la tercera es enfermera. Por el momento se dedicarán al estudio de la lengua hindú para abrir más tarde un puesto de misión en Bengala.

"CASI TODA LA CHINA ABRAZARA LA FE", PROFECIA DE UN MISIONERO

Hong-Kong.—En la causa que se está tramitando ahora en Roma para la beatificación del R. P. José Freinademe, de la Sociedad del Verbo Divino, fallecido en 1906, se hacen resaltar las palabras que dicho Padre dirigió a un grupo de niños, dos de los cuales viven todavía: "Llegará un tiempo en que todos los misioneros extranjeros serán expulsados de China. Caminaréis centenares de kilómetros en busca de un sacerdote, sin encontrarle. Sacerdotes y seglares prominentes se alejarán de la fe... Después habrá guerra. Naciones extranjeras ocuparán toda China, repartiéndosela. Una de estas naciones tratará cruelmente al pueblo, pero durante ese tiempo se convertirá casi toda China."

Pío XII recibe al alcalde neoyorquino

Ciudad del Vaticano, 27. — Su Santidad el Papa ha recibido en audiencia privada al alcalde de Nueva York, Wagner. La audiencia duró quince minutos y, al terminar, el alcalde presentó a Su Santidad a su esposa y personas que le acompañan en su viaje por Europa.—Efe.

Los rusos piensan ir a la Luna y otros planetas

Londres, 27.—Radio Moscú ha dicho hoy que Rusia está trabajando en un proyectil para ir a la Luna, con propulsión atómica. "Quizás también—ha añadido la emisora soviética—a otros planetas como Venus y Marte." Efe.

El mejor aliado del ama de casa es 'ESCUELA HOGAR", álbum de labores editado por la Sección Femenina.

Cine

Congreso Internacional Católico del Cine

Se celebrará en Dublín desde el día 7

Dublín.—Del 1 al 7 de julio se celebrará el Congreso Internacional Católico de Cine. Serán estudiados los problemas derivados de la clasificación moral de las películas, que funciona bajo la dirección de la jerarquía en la mayor parte de los países.

Informes y Memorias sobre diversos aspectos de estas clasificaciones serán sometidos por las legiones americana y mejicana de la decencia; el secretario del Instituto Católico del Cine, de Londres; el Padre Lunders, O. P., de Bélgica, y por los representantes de la censura católica de películas en España, Francia y Holanda.

La contribución irlandesa será un documento de monseñor Sheery sobre el boicot de películas, como medio de combatir la producción de películas indeseables.

El Arzobispo de Dublín, Cardenal Macquaid, oficiará en la solemne misa de la Catedral el día 6. Delegados de veinte naciones asistirán en el teatro Abbey, el día 5, a una sesión plenaria. Durante el Congreso será entregado el gran premio 1955 para la película que contribuya más al progreso y desarrollo de los valores humanos.—Efe.

UNA FALSA ADMIRADORA DE HEMINGWAY

Durante uno de sus últimos viajes, Hemingway fué abordado casi violentamente en el hall del hotel por una joven artista de cine. Hemingway, que no la había visto en su vida, se sintió sorprendido.

—¡Oh, maestro!—exclamó la muchacha—, me siento encantada de poder verle, al fin, en carne y hueso. No sabe usted cuánto le admiro. Adoro sus óperas...

—¿Óperas?—dijo Hemingway después de reaccionar de su segunda sorpresa—. Señorita, usted debe estar en algún error. Yo no he compuesto en mi vida una sola ópera.

—¿Cómo?—dijo la joven decepcionada—. Entonces yo debo de excusarme. Pensaba que usted era Ernest Hemingway...

UN "SKETCH" PERDIDO EN EL CAMINO

En el último Festival de Cannes fué proyectada la película de Vittorio de Sica, "El oro de Nápoles", que comprendía seis "sketchs". En París se ha vuelto a proyectar ahora, pero no tiene ya más que cinco. Hay quien se pregunta cómo irá menguando a medida que pase el tiempo.

El "sketch" perdido entre Cannes y París es, a grandes trazos, el siguiente asunto:

Una pobre mujer (este papel le interpreta una mujer del pueblo que no había intervenido jamás en el cine) acaba de perder a su hijo. Ella quiere, como revancha sobre la vida que le ha maltrado siempre, que el entierro sea tan bello como una boda y que el cortejo fúnebre atraviese los barrios más elegantes de la ciudad.

Adorna con sus propias manos el pequeño ataúd, y le cubre con flores y cintas. Nápoles y su bahía sirven de telón de fondo al viaje. A su paso los niños arrojan confites y caramelos.

Su madre entonces da rienda suelta a sus lágrimas, y esta tristeza es también profunda y sincera como el deseo que le había decidido preparar esta ceremonia un poco vanal...

La semana teatral en Madrid

El Teatro Español Universitario actuará este año en las fiestas Delfica.-Representación de Pilar López en el Madrid.-Estreno de la revista "la monda" en el Alcázar.

(Crónica teatral madrileña, por M. Díez Crespo.)

El Instituto Delfico, es decir, la Asociación Delfica, se fundó en Maguncia el año 1950, por iniciativa del profesor de la Universidad de Berlín, Leyhausen. De ahí surgieron los Festivales de Teatros Universitarios, que han celebrado ya tres reuniones. La primera; en Maguncia; la segunda, en Verona, y la tercera, en Lyon. Este año, a la cuarta reunión delfica ha sido invitado el Teatro Español Universitario, del que es activo promotor el delegado de Cultura y y Arte del Frente de Juventudes, José Almudévar. Nuestros jóvenes universitarios llevarán a Saarbrucken el auto de Calderón «La vida es sueño», y será representado en los primeros días de septiembre en la ciudad mencionada, que es donde este año se celebrará la cuarta reunión Delfica.

Daremos ahora a nuestros lectores una breve reseña de estos Festivales, y los fines que se proponen. Tomaron estas reuniones el nombre de Delfica, en recuerdo del templo de Delfos, y un propósito es el considerarse herederos de una tradición y una cultura propia con un ideal común: esto es, revivir en modernas adaptaciones las tragedias de esquilo, de Eurípides, de Calderón, de Goethe y Schiller, por ejemplo, así como el teatro religioso de la Edad Media. De esta manera, los Festivales Delficos exaltarán los valores eternos universales, como son Dios, la inmortalidad, la Justicia, el conocimiento de sí mismo y la amistad en estos programas anuales, que hasta ahora han tenido el mayor éxito y que este año tendrán el aliciente de nuestro Teatro Español Universitario, que elevará la obra más representativa del teatro de Calderón.

—

En el Teatro Madrid se ha presentado la gran bailarina Pilar López con su «Ballet español». El programa que ha puesto en escena Pilar López es el mismo que nos dió a conocer hace unos meses en el Teatro de la Comedia. Programa interesante y bello, del que son base «El cojo enamorado», de Halffter. Además de estos dos «ballets» hay en el programa otros números de Albéniz, de Rodrigo, así como cuadros populares, tales como malagueñas, serranas, «seguiriyas gitanas» y soleares.

Pilar López, que la noche de su presentación se lamentó ante el público de sufrir agudos dolores en una pierna, hizo todo lo posible por no defraudar al auditorio, bailando con un estilo puro y tan personal, heredado de su inolvidable hermana, «La Argentinita». Afortunadamente, esas molestias le han desaparecido a la gran bailarina española, y en días posteriores no han tenido que lamentar este perjuicio. Así, las representaciones del «Ballet español» de Pilar López transcurren con buen éxito en el Teatro Madrid.

—

En el Teatro Alcázar se ha presentado la Compañía de revistas de Ramón Clemente con la obra de Leandro Navarro y el maestro Moreno Torroba, titulada «La Monda». Se trata de una comedieta hábilmente construída, con poca novedad en el argumento y en el diálogo, pero eficaz en el procedimiento para divertir al público. En esta comedieta se advierten ciertos ribetes vodevilescos, que si ya son de sobra conocidos, dada su ligereza y técnica adecuada para un espectáculo de este carácter, gustó al público. Hay que destacar la partitura del maestro Moreno Torroba, que ha compuesto unos catorce números, en los que pasa por toda la gama de música frívola, con ejemplos de fina inspiración. Así, el chotis, la marchiña, la samba, el baiao, el pasodoble, la farruca y otros.

Entre las figuras principales de esta Compañía merecen citarse a Maruja Tamayo, Mary Montiel, Rafael Cervera, Tito Medrano y Lyta Rey.

Arriba

"

El diario de España

LIBRO NUEVO:

"ESPAÑA Y EL MUNDO ARABE"

De RODOLFO GIL BENUMEYA

(Sentido del andaluz hispano-arábigo.—Rumbos norteafricanos y africanistas.—El Protectorado español en Marruecos.—La nación española y las naciones árabes.—Enlaces privados y emocionales.—Uniones y entrecruces mundiales.—Esquema cronológico hispano-norteafricano o hispano-arábigo).

Precio: 45 pesetas

Pueden hacerse los pedidos a Librerías o, contra reembolso, a EDICIONES DEL MOVIMIENTO, Puerta del Sol, 11. MADRID

AUNQUE NO LO CREA...

LA DICHOSA LICENCIA

En Long Beach (California) la policía de tránsito detuvo hace poco a un automovilista por conducir sin licencia. El nombre del detenido: Henry Ford III, fabricante de automóviles.

* * *

Esta no se queda atrás. En St. Joseph (Missouri), después de dirigir una academia de barbería durante diecisiete años y de dar el título de barbero a unos 500 alumnos, Frank Berry, de 74 años de edad, fué multado con diez dólares por ejercer su oficio sin licencia.

MODESTIA APARTE

En el Estado de Tejas hay un pueblo llamado Earth (Tierra). Los fundadores del pueblo pensaron al principio darle el nombre de Universo. Pero algún concejal dijo: "No, no, que luego dicen que en Tejas somos muy fanfarrones." Y se conformaron con bautizar al pueblo con el nombre del Planeta.

CENSO CANINO

Mr. Tom Ethridge, de Jackson (Mississipí), acaba de completar un estudio sobre la situación de los perros en su Estado. Las investigaciones de Mr. Ethridge han demostrado que residen en Mississipí doce millones y medio de perros, la mitad aproximadamente de la población perruna de los Estados Unidos. Jackson, ciudad natal de Mr. Ethridge, es el principal centro canino de Norteamérica. Tocan a 29,4 perros por persona.

¡Enhorabuena!

ASTUCIA DE ABOGADO

No hay como tener un pleito o un juicio en Talbotton (Georgia). Hay allí un abogado cuyos recursos imaginativos son el asombro de la comarca. No hace mucho, en un juicio que defendía, la acusación le mostró una carta comprometedora para su defendido.

—¡Pero, por Dios, no hay quien entienda esta letra! —exclamó, zumbón, el astuto leguleyo—. Es tan ilegible como una receta de médico escrita con la pluma de una estafeta de correos en el asiento cochambroso de un coche de ocasión.

Y ganó la causa.

LOS PUEBLOS AMERICANOS

Mr. Justin Schmiedeke, de Westfield (Wisconsin) ha definido así a los típicos pueblos pequeños de los Estados Unidos:

—Un pueblo pequeño es un pueblo donde siempre hay un perro en medio de la calle Mayor rascándose una pulga. Los coches circulan despacio alrededor de él y el perro sigue rascándose.

(De «Noticias de Actualidad».)

PUBLICACIONES

"El poeta y su secreto"

LEOPOLDO CORTEJOSO

En torno al romanticismo y, así como en equivalencia de términos —poesía, romanticismo— el doctor Cortejoso defiende la tesis de que en el fondo de la producción poética se oculta como fuente manante lo patológico.

Se entiende aquella equivalencia de términos al aducir la frase de "¿quién que es no es rromántico"? con lo cual ha de deducirse a fortiori que los poetas más especialmente lo son o por más hondas razones.

Estudia la influencia de la enfermedad en la creación literaria y artística. Describe los rasgos diferenciales del romántico y su mundo interior, aplica mirada de clínico a esa intimidad. Discrimina después grandes sectores de taras a base del ejemplario documental y anecdótico que se refiere a los escritores del pasado, y así distingue suicidas, toxicómanos, psicópatos, tuberculosos, etc.

El médico puede evidentemente enfocar este tema, y le es más fácil hacerlo con lucimiento a quien, como el doctor Cortejoso convienen dos diferentes actividades, la médica y la literaria y por vocación en ambas está muy versado por abundancia de lectura y de observación en esas dos preferencias profesionales.

Sin embargo, hay el peligro de que algún lector demasiado simplista llegue a suponer lo que ya de sobra está extendido entre las masas, sobre todo, en algún país grande y joven, a saber: que artista y loco o por lo menos estrafalario, son dos maneras de denominar a los poetas, pintores, etc.

No es necesariamente lo mismo. Un aficionado a recoger rarezas humanas podría cómodamente aplicar la consideración a cualquiera otro sector de personas y encontraría datos abundantes para apoyar argumentaciones parecidas sobre profesionales muy distanciados del cultivo de las letras.

Con "El poeta y su secreto, psicopatología de la lírica romántica", el autor ha obtenido el premio Blanco Soler de la Asociación Española de Médicos Escritores y Artistas, en el mismo año, 1954, en que por el Ateneo de Valladolid se le concedió el galardón de novela que esta entidad otorga anualmente. El libro va prologado por el doctor Blanco Soler.

LUIS A.-VILLALOBOS

El CAMPO

EL MERCADO DEL VINO

Por lo general, los precios están en alza

Intento de especulación a base de suponer que la cosecha no será buena, cosa que por el momento no responde a la evolución de los viñedos

En la Mancha continúan fortaleciéndose los precios del vino. Pese a la actividad que revela el sector comprador, son escasas las operaciones de compra-venta, lo cual denota la resistencia que ofrece la propiedad. Se ofrecen —se nos informa desde Alcázar de San Juan— catorce pesetas por el blanco y 16-16.50 por los tintos. Un dato concreto: en la mencionada población quedan exactamente nueve foudres de vino tinto disponibles para la venta, ínfima cantidad que en el momento que quiera la propiedad estará vendida. Por consiguiente, nada de particular tiene que quieran conservarlo hasta agosto, supuesto que una buena cotización está asegurada, y hasta quizá alguna peseta más por grado y hectolitro. Este panorama es siempre conveniente para la próxima cosecha, desde el punto de vista del viticultor. Hay quien aventura ya buenos precios para la uva; superiores, desde luego, a los que rigieron el año último, pero nos abstenemos de reflejarlos aquí. Más adelante veremos. No dejaremos de consignar que, sin duda con propósitos de especulación, se ha difundido la especie de que por causa de la sequía la cosecha mostrada es floja. ¡Dios nos valga! Si hay un año en que las cepas se han saturado de humedad, el actual pudiera quedar como ejemplo. Cierto que el mes pasado —sigue hablando nuestro servicio especial en tierras manchegas— y a causa de los fortísimos vientos en el crítico momento de cerner los racimos perdieron fruto las viñas, pero no deben sacarse de quicio las cosas.

Ahora es cuando acecha el mayor peligro, representado por el "mildiu". Con el intenso periodo de lluvias y tormentas que llevamos, si sobrevienen calores fuertes —y no podemos esperar lógicamente otra cosa ahora que vamos a entrar en julio— los sulfatadores tendrán que funcionar a toda presión y al mayor ritmo. Precisamente todas las viñas, salvo las excepciones de rigor, hace un mes se encontraban limpias y bien cuidadas. Ahora empiezan a brotar hierba, salicones, cardos y demás plantas más o menos nocivas y se inicia, por consiguiente, un repaso de arado de cuchilla, con las consiguientes peonadas de azada y limpieza. O sea, que simultáneamente a la conclusión de la recogida de cereales habrá empleo de sobra para los obreros agrícolas.

Concretando: viene una cosecha más que regular. Los viñedos han acumulado el agua necesaria para fortalecer su raíz y su madera, que buena falta les hacía, y si no se producen enfermedades y no sobrevienen tormentas destructoras, tendremos vendimias aceptables en cantidad y bien valoradas.

También en tierras valencianas van en aumento los precios de los caldos. Los blancos giran en torno a 17 pesetas grado y hectolitro. Claretes y rosados, a 14,20-14.30 en Requena y Utiel y a 15 en las zonas de Villena y Yecla. Por cierto que la situación de los majuelos, que había llegado a ser crítica debido a la sequía, se ha recuperado con las lluvias de las últimas semanas, y la brotación se ha efectuado con bastante normalidad.

Es bueno asimismo el estado de los viñedos en la afamada tierra vinatera de Medina del Campo (Valladolid). Su mercado vitícola continúa en el mismo estado que durante la quincena última: blanco de la comarca, a 55-60 pesetas cántara de 16 litros; claretes de otras procedencias, a 48-50. Se acusa orientación alcista como consecuencia del mayor consumo originado por los trabajos de recolección.

MERCADO TEXTIL INTERNACIONAL

Orientación a la baja en el mercado internacional del algodón, especialmente los futuros de Liverpool, debido a los informes provenientes de Nueva York en el sentido de que el senador Eastland ha presentado un proyecto de ley por el cual se autoriza a las fábricas norteamericanas y a los exportadores de algodón en bruto a adquirir las reservas del Gobierno a precios más bajos que los vigentes en el mercado.

Los Gobiernos ruso y egipcio estudian un acuerdo por el cual el segundo entregaría al de la U. R. S. S. importantes cantidades de dicha fibra vegetal. Al mismo tiempo se indica que en Egipto se ha garantizado oficialmente a los cultivadores cotizaciones mínimas para el algodón corriente de buena calidad y de la nueva cosecha.

La lana mantiene su orientación a la baja, lo cual hace resaltar aún más el panorama lanero español.

VIII Fiesta de la Vendimia en Jerez

11, 12 y 13 de septiembre

PRIMERA EXPOSICION DE ARTE (PINTURA, ESCULTURA, GRABADO Y DIBUJO)

BASES

1.ª Podrán concurrir libremente a esta Exposición cuantos artistas, tanto españoles como extranjeros, lo deseen.

2.ª Los trabajos que se envíen habrán de ser necesariamente originales, y el tema tratado en los mismos habrá de estar forzosamente relacionado con el vino (en sus distintas industrias) y la viña.

3.ª Los envíos se harán al Excmo. Ayuntamiento de Jerez de la Frontera (Negociado de Fiestas). La remisión será de cargo de los autores, procurando realizarlas en las mejores condiciones de seguridad, ya que los organizadores no se harán responsables de las pérdidas, deterioros o sustracciones que se puedan producir.

4.ª Cada obra deberá acompañarse con una tarjeta en la que se consigne nombre, apellidos, domicilio y demás datos referentes al autor. Tales datos se repetirán, al menos en la parte fundamental, en una tarjeta adherida a cada obra. Entre los datos mencionados deberá figurar también el precio para caso de venta.

5.ª Cada concursante puede exponer el número de obras que desee. El Jurado, no obstante, se reserva el derecho de rechazar las que considere inadecuadas.

6.ª El plazo de admisión terminará el 31 de agosto.

7.ª El Jurado, compuesto por destacadas personalidades, cuyos nombres se darán a conocer oportunamente, calificará los trabajos presentados, emitiendo el fallo procedente, que será inapelable a todos los efectos.

8.ª Las obras admitidas serán expuestas al público durante los días de la Fiesta de la Vendimia Jerezana en local apropiado.

9.ª Se establecen los siguientes premios:

Sección de Pintura

Un primer premio dotado con la cantidad de 6.000 pesetas.
Segundo premio, 3.000 ptas.
Tercer premio, 1.500 pesetas.

Sección de Escultura

Un primer premio dotado con la cantidad de 6.000 pesetas.
Segundo premio, 3.000 ptas.
Tercer premio, 1.500 pesetas.

Sección de Grabado y Dibujo

Un primer premio dotado con la cantidad de 6.000 pesetas.
Segundo premio, 3.000 ptas.
Tercer premio, 1.500 pesetas.

Se establece además un Premio de Honor, común a las tres secciones, consistente en un catavino de oro, para aquella obra que, a juicio del Jurado, sea merecedora de tal distinción.

10.ª La entrega de los premios tendrá lugar el día 14 de septiembre.

11.ª Los trabajos expuestos, tanto los premiados como los que no hayan alcanzado tal distinción, podrán ser retirados por sus autores o se devolverán a los mismos, siendo por cuenta de los respectivos interesados los gastos de envío.

Se mantienen los buenos precios en el mercado lanero

Nuevas impresiones por lo que se refiere a la evolución del mercado lanero interior. Se mantienen los buenos precios iniciales en un ambiente de compra bastante animado, y comienzan a llegar referencias que nos hablan de sesenta y más pesetas por kilo. Veamos la que procede de la comarca extremeña de La Serena:

«Extraordinaria animación tiene nuestro mercado lanero. Todas las Casas compradoras están desplazando a sus representantes, por lo cual hay bastante competencia. Esta se disputa las partidas que pasan de dos mil o de tres mil kilogramos, pero en cambio hace poco caso de las que son inferiores a un millar de kilos. Los precios iniciales han sido de 55 a 65 pesetas, según clase y rendimiento. Las llamadas «lanas puras» de La Serena no se han vendido ninguna a menos de sesenta.»

Ciudad Real confirma la referencia de la anterior quincena en el sentido de que se ha vendido mucha lana. Queda solamente por vender la posesión rezagada, interesadamente rezagada, supuesto que aspira a obtener cuarenta pesetas por kilo de fibra blanca y 35 por el de negra. Los precios medios de las partidas realizadas hasta ahora han oscilado, en negras, entre 31 y 33 pesetas, y en blancas, entre 36 y 38.

En la zona de Ubeda se señala la realización de operaciones al precio de 50 pesetas en lanas entrefinas.

Mientras tanto ha comenzado el esquileo en la mitad norte del país, pero por el momento no conocemos las cotizaciones con que se abre camino la nueva campaña lanera en esas provincias.

SGCB2021

Palabras y más palabras en la O.N.U.

Más de 500.000 han sido pronunciadas en el aniversario de su fundación

San Francisco, 27. — Los observadores políticos declaran que una indudable conclusión se deriva del gran número de palabras pronunciadas con motivo de las celebraciones del décimo aniversario de la fundación de las Naciones Unidas.

Las Naciones Unidas no han podido realizar las esperanzas idealistas de 1945, pero representan todavía la mejor y, posiblemente, la única esperanza para una paz permanente y duradera.

Esta ha sido la nota clave de casi todos los 73 discursos pronunciados durante las celebraciones de San Francisco. Más de medio millón de palabras han sido pronunciadas desde la tribuna de la Opera Hopse, y las palabras "esperanza y paz" aparecen en casi todos los párrafos.

Ninguna de las 60 naciones, miembros de la Organización, ha afirmado que las Naciones Unidas deban ser abandonadas como algo inútil. Rusia, con su nueva posición en la diplomacia internacional, ha reafirmado su apoyo a la Organización. También los Estados Unidos, Inglaterra, China y otros países se han pronunciado en el mismo sentido.

Las principales figuras de la reunión —los ministros de Asuntos Exteriores de los "cuatro grandes" y más particularmente el ministro soviético de Asuntos Exteriores, Molotov— han confesado que su viaje a San Francisco ha sido valioso, no tanto por los discursos conmemorativos en sí mismos, sino por las conferencias privadas celebradas con esta ocasión.—Efe.

RUSIA NO HA CAMBIADO

San Francisco, 27. — El jefe de la delegación norteamericana en las Naciones Unidas, Cabot Lodge, ha manifestado que no cree que Rusia ha adoptado "cambio de actitud, a pesar de la nueva tendencia amistosa de los dirigentes soviéticos".

Lodge considera que "la nueva perspectiva rusa es más bien una nueva manera de hablar", pero aún no cree que sea una nación amante de la paz. Agregó que creía que Norteamérica había ganado la iniciativa en la guerra fría.

Interrogado acerca de su opinión sobre la próxima reunión de Ginebra, dijo: "No deberíamos esperar demasiado de ella. Será principalmente una Conferencia preliminar en la que se podrá llegar a algunos acuerdos sobre cuestiones a discutir en reuniones sucesivas. No podemos esperar que sea tan importante como las de Postdam y Yalta."—Efe.

IMPONENTE ABUCHEO A MOLOTOV EN CHICAGO

Chicago, 27.—El ministro soviético de Asuntos Exteriores, Molotov, ha sido recibido a su llegada a Chicago con el imponente abucheo del público que se había congregado en la estación.

Molotov descendió del tren con una nutrida escolta de Policía y guardaespaldas. El abucheo acompañó a Molotov por todo el andén y más tarde en el exterior de la estación. Para poder alcanzar el coche, Molotov tuvo que valerse de los esfuerzos de su escolta. El abucheo subió cuando el coche inició la marcha.—Efe.

Para "pegar un tiro" a los que actúan en la televisión

Chicago, 27.—La Zenith Radio Corporation ha venido en ayuda de los espectadores de televisión, que en ocasiones gustarían de «pegarle un tiro» a quien aparece en la pantalla.

Se va a exhibir un nuevo modelo de receptor de televisión, al que acompaña, sin estar unido a él por cable alguno, una especie de pistola. Apuntando con ella al receptor y apretando el gatillo desaparece la persona que se encontraba en la pantalla. Otras veces no desaparece lo que se ve, pero sí lo que se oye. Otras veces, en fin, se produce con el disparo un cambio de emisión; es decir, desaparece la visión y el sonido, pero aparecen otros. Ello depende del lugar a que se apunte con la pistola, que en realidad viene a ser una linterna, un emisor de haces sintonizadores que al incidir sobre diversas células fotoeléctricas, que ocupan distinto lugar en el receptor—son verdaderos «ojos mágicos»—, determinan esos cambios.

La incidencia del haz sobre el ojo mágico del ángulo interior izquierdo apaga el aparato si está encendido y lo enciende si está apagado. La incidencia sobre el ojo del ángulo inferior derecho hace desaparecer el sonido, aunque no la imagen, y lo hace reaparecer si estaba eliminado. En fin, la incidencia sobre las ventanas luminosas de los ángelos superiores hace cambiar el canal de frecuencia que se recibe —el ojo mágico de la izquierda mueve el dial hacia la izquierda; el de la derecha hacia la derecha—.

Claro está, que todos esos cambios pueden efectuarse en la forma hasta ahora conocida, sin necesidad de pistola. La ventaja de ésta es que permiten efectuarlos a distancia. Efe.

FRANCO VISITA LAS MINAS DE MERCURIO DE ALMADEN

(Viene de la página primera)

gremios, y tan pronto como se observa el temblor en los obreros, éstos son retirados. Todos los productores tienen jubilación y Caja de Compensación. Como complemento para la higiene de los obreros ha concedido la Orden de Calatrava la dehesa de Castilserás, que en parcelas se distribuye entre los mineros para que alternen sus labores con la agricultura.

Su Excelencia ha permanecido en las minas, dentro de las galerías, algo más de media hora, y ha recibido explicaciones técnicas de los ministros, ingenieros y director general de Minas, quienes le informaron al Caudillo de los beneficios y mejoras que se plantean y acerca de la fortificación extraordinaria que se realiza para la mayor seguridad, no solamente para el personal trabajador, sino el mismo filón. Al dar vista a la superficie la jaula minera en que había descendido, el Generalísimo Franco fué de nuevo aclamado y vitoreado por los mineros. El Caudillo visitó después otras instalaciones, desde donde marcha al Real Hospital de Mineros y a un grupo de casas construidas en el nuevo Almadén, formado por unas ochenta viviendas para productores y hotelitos para ingenieros y técnicos. — Cifra.

VISITA AL CENTRO

Almadén (Ciudad Real), 27.—Su Excelencia el Jefe del Estado, en su visita a esta localidad, estuvo en el cerco de Buitrones o de destilación de a mina de mercurio. Desde el volcador observó todas las instalaciones y los nuevos hornos tipo americano, en número de dos, para destilar el mineral, con una capacidad de fundición cada uno de ellos de cincuenta toneladas diarias de mineral, y que son alimentados por gas-oil, del que consumen dos mil litros al día. Con estos dos nuevos hornos se ha conseguido reducir un gran número de operaciones de los antiguos sistemas de obtención, tales como la trituración a brazo del mineral, el batido de hollines y al mismo tiempo se ha logrado la nueva calcinación en bloque de esta sustancia, que antes del batido posee una riqueza hasta del 90 por 100 del mineral y los bloques de sus residuos el 45 por 100.

El Caudillo examinó después una maqueta de estos hornos y luego recorrió las diferentes dependencias de la factoria y un horno histórico que data del siglo XVIII.

A continuación inspeccionó las obras de un nuevo pozo que se perfora en la actualidad y que lleva el nombre de San Joaquín, en recuerdo al conde de Benjumea. De este pozo se llevan profundizados 342 metros y se llegará a los 450, que es la profundidad que tienen los demás pozos hasta llegar a la quince planta.

El Generalísimo, en persona, accionó una palanca eléctrica e hizo volar 52 kilos de dinamita distribuidos en 54 barrenos, produciendo la explosión una profundización en el pozo de dos metros. Luego estuvo en el almacón de frascos de azogue y presenció las diferentes operaciones de la recogida del mercurio desde los hornos y su traslado al almacén para el envasado en frascos de treinta y cuatro kilos y medio. Los obreros, con frascos, habían confeccionado un rótulo que decía "¡Viva Franco!".

El Jefe del Estado se trasladó después a la barriada para mineros en el nuevo Almadén, donde también hay instalada una central eléctrica en construcción, y seguidamente al Real Hospital de Mineros, donde en unión del director de dicho establecimiento visitó las dependencias e instalaciones, dotadas todas ellas del más moderno material sanitario. Por último, el Generalísimo almorzó en una antigua instalación denominada "La Factoría". Durante la comida la Masa Coral de Mineros, integrada en la Obra de "Educación y Descanso", interpretó varias obras.

Durante todo el recorrido el vecindario aclamó incesantemente al Caudillo, que seguidamente emprendió, a las cuatro y media de la tarde, el regreso a Madrid.—Cifra.

ANTE EL "DIA DE LA PRENSA CATOLICA"

Pasos firmes hacia una sociología religiosa

Por ANGEL ORBEGOZO

Sobre la mesa de trabajo de aquellos católicos, seglares o sacerdotes que por vocación se entregan a la tarea apostólica, subordinados a la jerarquía eclesiástica, de la que reciben mandato y orientación, no puede faltar un libro cuyo tejuelo dice «Guía de la Iglesia en España». Un grueso volumen repleto de nombres y direcciones, de espesas columnas de cifras, porcentajes y notaciones estadísticas. Es la vida de la Iglesia en nuestra Patria, la vida misma de los católicos españoles, puesta en el lenguaje claro y universal de los números. Este libro, al que pronto seguirá un apéndice, es el fruto primero de la Oficina de Estadística de la Iglesia en España, creada por el Episcopado español hace unos pocos años.

AL SERVICIO DE LA PASTORAL

Entre nosotros, ciertamente, la sociología religiosa está como en mantillas; y poco delimitados todavía los ámbitos de la sociometría, de la sociografía, como elementos auxiliares de la Pastoral.

Verdad es que desde hace algunos años se está avanzando no poco en este terreno, pues cada vez son más frecuentes y más científicos los sondeos de la opinión pública, la obtención de buenas estadísticas, la recopilación de datos y su elaboración según métodos técnicos de la moderna sociología. Si en materia tan delicada y compleja como es la vida religiosa de una colectividad nos fiásemos exclusivamente de las apariencias exteriores, fácilmente caeríamos en conclusiones falsas. Lo mismo da, para el caso, que éstas se formulen desde un plano de rigorismo exigente, que desde una postura candorosamente optimista; no son las multitudes enfervorizadas al término de una misión, ni el esplendor de unas procesiones, ni siquiera la asistencia a los templos en los días festivos, datos por sí mismo definitivos y concluyentes a la hora de analizar críticamente los hechos con ánimo de obtener conclusiones firmes. Es necesario mucho más. Interesa penetrar hasta más allá de la simple exterioridad de la práctica religiosa. Constatar la frecuencia de recepción de algunos Sacramentos, la observancia del precepto dominical en su doble aspecto positivo y negativo, la administración de últimos auxilios espirituales, la prestación de obras de caridad y beneficencia, constituye sólo el primer paso, desde luego de todo punto necesario, en este camino que nos ha de conducir mucho más adelante y a mejor ritmo que hasta ahora. Estamos en las puertas de una nueva ciencia. De la simple constatación estadística, que aprehende los hechos tal y como ocurren, hay que pasar a la formulación de leyes sociológicas que nos ordenen las ideas, nos ofrezcan perspectivas amplias, nos sugieran comentarios, nos den luces sobre la causa, el porqué y el cómo de los hechos. Tras el ver, vendrá el juzgar y el actuar. Pero intentar prescindir del primer término de esta trilogía será tanto como dar palos de ciego, incurriendo en el grave peligro que comportan los criterios de aproximación recientemente denunciados por Su Santidad el Papa.

TAMBIEN EN ESPAÑA

Si bien hay países—Francia a la cabeza de ellos—que tienen muy adelantados los estudios de sociología religiosa, no es España la última en esta materia. En poco tiempo esta moderna ciencia religiosa ha reclutado muchos adeptos. Se van despejando absurdos recelos, se van concretando vocaciones personales, se van abriendo cauces y posibilidades para un futuro cercano. El simple hecho de que podamos contar con la «Guía de la Iglesia en España», elenco insustituible y primero por su calidad en la historia eclesiástica nacional, constituye un buen éxito. Nos consta, además, que estos datos estadísticos, que esperan en silencio que alguien les aire y les inspire hálito vital, están siendo utilizados ya en estudios sociológicos parciales que se realizan en algunas diócesis españolas.

Pero todo esto no surge por generación espontánea. La estadística es siempre complicada y cara. Hay que hacer muchas fichas, sumar muchas cifras, cotejar muchos datos, establecer porcentajes técnicos, etc. Todo ello requiere personal especializado abundante. Así como todos los Estados tienen sus Institutos de Estadística, la Iglesia española tiene también su organismo, fundado por acuerdo de la Conferencia de Metropolitanos del otoño de 1950. Su primer fruto, como hemos dicho anteriormente, es la «Guía», a cuya edición de 1954 sucederá un apéndice cada año, y una refundición cada cierto tiempo. Para la continuidad de esta tarea y la ampliación de ella hasta llegar a poner las bases de un Instituto de Sociología Religiosa, al estilo de los que ya existen en otras naciones católicas, es necesario que todos los españoles demuestren con hechos su identificación con las preocupaciones pastorales de su Clero y del Episcopado. Buen momento para esta demostración puede ser, y confiamos en que en efecto así sea, la fecha del 29 de junio próximo, festividad de San Pedro, en la que tradicionalmente celebramos en España el «Día de la Prensa Católica».

El Cuerpo de Sanidad celebró la fiesta de su Patrona

El ministro del Ejército presidió los actos en Madrid

Madrid, 27.—El cuerpo de Sanidad militar ha celebrado hoy la festividad de su Patrona, Nuestra Señora del Perpetuo Socorro, con una solemne función religiosa en el templo del buen suceso.

Presidieron el ministro del Ejército, el jefe del alto Estado Mayor, el general Valera, en representación del Capitán General; el doctor Palanca y los generales Blanco, Graiño y Lafont.

El altar estaba presidido por una imagen de Nuestra Señora del Perpetuo Socorro, y adornada con una gran emblema de la Cruz de Malta en flores.

Asistieron numerosos generales, jefes y oficiales, y representaciones de los Ejércitos de Tierra, Mar y Aire. Rindió honores una compañía de la Agrupación de Sanidad número 1, que, terminada la misa, desfiló ante el ministro y demás personalidades que asistieron al acto.—Cifra.

Alcaldes iberoamericanos visitan Burgos

A última hora de la tarde del domingo, un nutrido grupo de alcaldes iberoamericanos que últimamente han participado en el Primer Congreso de Municipios, visitaron Burgos, siendo recibidos a su llegada por el delegado provincial de Información y Turismo, en compañía del cual recorrieron los principales monumentos de la ciudad, prosiguiendo después con dirección a otras capitales del Norte.

Asimismo, y en la jornada del domingo, un grupo de cincuenta alumnas de la Escuela de Mandos de la Sección Femenina del Castillo de la Mota visitaron los principales monumentos, acompañadas de la delegada provincial, señorita Conchita Sierra, y regidoras provinciales. A las ocho de la tarde emprendieron viaje con dirección al punto de procedencia.

SUCESOS

UN MUERTO AL VOLCAR UN CAMION

León, 27. — En el kilómetro 27 de la carretera de Sahagún a Valencia de Don Juan, el camión de la matrícula de Madrid 70.249, por haberse agarrotado la dirección, volcó y resultó muerto uno de los ocupantes llamado José Alvarez Alvarez, y heridos de gravedad el dueño del camión, don Enrique Guerrero Carpintero; su esposa, doña Aurora Garzo Fernández, y un hermano de ésta, don José Garzo Fernández, que fueron trasladados a uan clínica.—Cifra.

DOS MUERTOS EN UNA MINA LEONESA

León, 27. — En la mina "Dos Amigos", del pueblo de Espina de Tremor, resultaron muertos, por desprendimiento de tierra, los obreros Laudelino García González, de 26 años, y Aurelio Melcón Pena, de 23, los dos vecinos del citado pueblo.—Cifra.

En los Albergues de Juventudes de la Sección Femenina las niñas de España aprenden a amar a Dios, a la Patria, al Caudillo y al hogar.

Adenauer visitará Moscú

Bonn, 27. — El canciller Adenauel aceptará esta semana la invitación soviética para visitar Moscú, según anuncia un portavoz de Bonn.

Añadió que Adenauer expondrá ante los soviets que está dispuesto a iniciar relaciones diplomáticas, comerciales y culturales con ellos, pero, sin embargo, añadirá que un cierto número de cuestiones deberán de ser primeramente "puestas en claro". La invitación fué enviada el 7 de junio a través de la Embajada rusa en París, y el portavoz dijo que el canciller enviará su contestación en aquella ciudad por medio del embajador en Francia, Von Maltzon.—Efe.

Una lechuga de kilo y medio

Orense, 27.—Una lechuga, por su tamaño y peso, ha sido recogida en su huerta por los agricultores Albino Rodríguez y Julio Nájera, de esta capital. Desprovista de sus hojas exteriores, la lechuga arrojó un peso de un kilo y 500 gramos y su volumen supera al de un buen repollo. El secreto del cultivo de estas lechugas de hojas algo rizadas, según aseguran los citados agricultores, consiste en cortar a flor de tierra el cogollo del primer brote cuando ha llegado a tener el tamaño de una lechuga corriente, pero dejando intacta y unida, naturalmente, a la raíz sus tres hojas externas. De esta forma la planta vuelve a brotar con mucha más fuerza, dándose casos frecuentes de que de una sola semilla nacen varias lechugas.—Cifra.

Anuncios Telegráficos

Agencias

PASAPORTES CERTIFICADOS
ANSELMO DE LA IGLESIA
Queipo de Llano, 17
Teléf. 4607.-Valladolid

Alquileres

CAMBIO piso céntrico y amplio en Valladolid por otro en Madrid. Razón: esta Administración. Valladolid.

Arriendos

LOCAL 300 metros, otros tantos de patio, alquilaría. Gómez (Prigo). Moneda, 13. Burgos.

¡¡VERANEANTES!! Por temporada alquilo gran chalet, todo confort, garaje, 40 kilómetros de Burgos. Régimen de altura. Gómez (Prigo). Burgos.

ANUNCIE EN ESTE DIARIO

Automóviles y Accesorios

«D.K.W.» furgoneta, turismo, como nuevos. Vendo. Moneda, 13. Gómez. Burgos.

«AUSTIN» 7 HP. Recién pintado y tapizado. Toda prueba. Moneda, 13. Burgos.

COMPRO camión gas-oil seminuevo. Consulte Gómez. Moneda, 13. Burgos.

VENDO camiones «Bussing», «Bianchi», «Willeme», «Comer», gas-oil. Otros gasolina varias marcas. Facilidades. Gómez. Moneda, 13. Burgos.

TURISMOS usados «Peugeot», «Plymont», «Ford» «Chevrolet», «Citroen» varios tipos. Gómez, Moneda, 13.

VENDO coche de seis plazas 21 HP., servicio público, en Tiedra (Valladolid). Francisco Pérez. (1.106)

VENDO «Citroen» B-14 recién reparado, autorizado mercancías. Teléfono 2311. Zamora. (1.089)

VENDO coche «Austin» 7 HP. General Mola, 34. Taller eléctrico. Burgos.

Colocaciones

El artículo sexto del Decreto de 26 de mayo de 1938 determina que las Empresas y patronos están obligados a solicitar de las Oficinas de Colocación el personal que necesiten.

Ofertas

AGENTES PRODUCTORES se necesitan para trabajar la plaza de Valladolid. Fuerte comisión. Ofertas por escrito, con referencias, al número 287 Administración de «LIBERTAD». Valladolid

CONCEDEMOS representación a persona bien relacionada para venta relojes a plazos. Comisiones, subvenciones Apartado 10.049. Madrid.

PRECISASE sirvienta para casa honorable en Barcelona. Sueldo inmejorable. Inútil presentarse sin buenas referencias. Razón: Sr. Izquierdo. Tinte, 5, 2.° drcha. Burgos.

GERBOLES necesita oficiales fijos. Bien retribuídos. Burgos.

Compra-venta de fincas

COMPRO piso grande, libre, céntrico, incluso viejo, apto pensión. Gómez (Prigo). Moneda, 13. Burgos.

¡¡¡RUSTICA!!! Productora finca, 432 fanegas, 80 kilómetros Burgos, carretera de primera, libre, secano, regadío, chalet electricidad. Vendo. ¡Solicítenme datos! Prigo. Gómez. Moneda, 13. Burgos.

COMPRA-VENTA rústica. Prigo. Gómez. Agente de la Propiedad Inmobiliaria. Burgos.

VENDO, alquilo, grandes locales industriales, carretera General Vadillos Prigo. Burgos.

¡¡¡INCREIBLE!!! Preciosos pisos llave mano, muchísimas luces, 5 y 4 habitaciones, cocina, baño, exentos contribución, irrisorios gastos, desde 65.000 a 115.000. Facilidades. ¡Véanlos! Prigo. Burgos.

NAVE libre industrial, 1.200 metros, vendería, permutaría por solar. Prigo. Burgos.

¡¡¡PISOS!!! Junto Plastimental, exterior, 4 habitaciones, cocina, aseo, 70.000. Estrenar. Informes. Prigo. Burgos.

¡¡¡CONTRATISTAS!!! Arquitectos: cambiaría solar 400 metros, céntrico, por pisos libres. Prigo. Moneda, 13. Burgos

¡¡¡SINDICATOS, COLECTIVIDADES!!! Céntriquísimo, soberbio inmueble, antiguo, todo libre. Puede rentar 300.000 anuales. 1.750.000. ¡Garantizada inversión! Prigo. Moneda, 13. Burgos

¡¡CONSTRUCTORES!! Construyo con ustedes solar dos fachadas, 8 plantas, acogido ley, céntrico. Consúltenme. Prigo Gómez. Moneda, 13. Burgos.

¡¡¡PERMUTARIA!!! finca libre 14 Has. regadío con chalet, pabellones, etc., por viviendas libres. Emplearía 300.000 encima valor finca. Datos. Prigo. Burgos.

SE VENDEN cien fanegas de terreno, término Vezdemarbán. Tratar con Antonio Bermejo. Vezdemarbán (Zamora). (1.108)

Funerarios

FUNERARIA Galindo. Servicio permanente y traslados muy económicos. Teléfono 1326. Valladolid.

Ganados y Aves

PATAS pura sangre holandesa. Garantía importación S. N. G. Huevos para incubar vendo todos los días. Primera fecha patitos 29 junio, incubo todo el año. Granja Pilarica, Olmedo (Valladolid)

Hipotecas

¡¡CAPITALISTAS!! Reservadamente os colocará en garantizadas hipotecas vuestros capitales rápidamente Prigo. Moneda, 13 Burgos.

HIPOTECAS cualquier cantidad, garantizadísimas. Prigo. Burgos.

¡¡¡NECESITO!!! 200.000 pesetas, garantizada hipoteca. 4 años. PRIGO. Moneda, 13. Burgos.

HIPOTECAS sobre fincas rústicas, urbanas, interés 4'5, tramitación rápida, absoluta reserva. Tristán, Montero Calvo, 22. Valladolid.

Traspasos

¡¡CAFE-BAR!! Espléndido, ideal para cafetería, marisquería, gran local, terraza, magnífico emplazamiento, alquiler antiguo. 165.000. Prigo. Gómez. Moneda. 13. Burgos.

NEGOCIO eléctrico traspasaría. Dá luz un pueblo. 75.000. Prigo. Burgos.

¡¡ATENCION!! Preciosa tienda, Plaza Prim. Irrisoria renta. Cedo 175.000. Prigo. Burgos.

TABERNA traspaso con vivienda. Prigo. Burgos.

PRIGO. Traspaso carnecería. Tiene vivienda, buena calle, baja renta. Moneda, 13. Burgos.

PRIGO. Garaje principalísima calle. Gran nave. Traspasaría, bien vendería. Moneda, 13. Burgos.

CARBONERIAS, fruterías, buenísimas mercerías, perfumerías, muchos negocios todas clases. Moneda, 13. Burgos.

¡¡ATENCION!! Casa comidas centriquísima, vivienda 5 habitaciones. Renta, 550 mes. 250.000. Valen más utensilios. ¡¡Rápidamente véanlo!! Prigo. Burgos.

TRASPASO BAR céntrico, buena instalación, renta módica, por no poder atender. Informes: esta Administración. Burgos.

TRASPASO bar Bilbao. Sacramento, 4. Zamora. (1.094)

TRASPASO taller de bicicletas. Informes: esta Administración. Zamora. (1.102)

TRASPASO taller de motos, por ausencia. Informes, esta Administración Zamora. (1.066)

TRASPASASE magnífico negocio pensión, centro capital, condiciones inmejorables. Alquílanse amplísimos locales propios comercio, industria restaurante. Plaza San Miguel, 3. Zamora. (1.107)

Varios

SILLA de niño vendo. Razón: Diego Laínez, 9, 5.° izqda. Burgos.

COMPRARIA piano. Informes: Moneda, 13. Gómez. Burgos.

MONTE o chopera maderable compraría. Pidan datos: Prigo. Moneda, 13. Burgos.

VENDO bicicleta, estado buenísima, daría bajo precio. Moneda, 13. Gómez. Burgos.

CIERRES metálicos, muy apropiados para tiendas, etc., vendo. Ocasión. Gómez. Moneda, 13. Burgos.

TANGER. Sananes Hermanos. Apartado Correos 252. Enviamos medicamentos extranjeros. Consúltenos.

HELADERIA. Confitería Salón Ideal. Pastelería, repostería fina. Bombones. Caramelos. José Pascual. Santiago, 84. Valladolid.

OPTICA «IRIS». Gafas. Foto. Proyección. Valladolid.

PARA reumatismos: Solución NIETO. Para heridas: Pomada NIETO. Venta exclusiva: Farmacia Peláez. Santa Clara, 33. Zamora. (1.079)

SGCB2021

Aventuras del Transporte

V y último

Somerset Maughan no quiso probar la emoción de navegar en un "prao" malayo.—Para conducir una almadía hace falta tener valor y corazón a prueba de peligros.

Por WALDO DE MIER

SOMERSET Maugham no lo resistió. Quiso repetir la aventura de su compatriota Alfredo de Russel Wallace, escritor, como él, de libros de viajes por países exóticos; mas su estómago se rebeló. ¿Meterse en una cáscara de nuez como esa, sucia y apestosa, y navegar en ella durante semanas enteras? ¡Ni hablar! Era demasiado sacrificio por la literatura. Y así, el autor de «Soberbia» prefirió quedarse en tierra, en su buen hotel de Macasar y leer de nuevo el «Viaje al Archipiélago Malayo», de Russel Wallace, y enterarse de cómo son las islas Aú.

Pero es que Somerset Maughan era un viajero de grandes «steamers».

Los «steamers» que no han conseguido vencer a los «paos» malayos.

Que aún continúan navegando. Viejos, arcaicos, los «praos» son Madasar y las islas que no tienen prisa por rendir sus viajes entre Macasar y las islas del Archipiélago Aru.

Casi todos los «praos» son pilotados por marinos asiáticos. Pero también hay muchos europeos y americanos que han escogido esta aventura para avivarla a placer en el mar, de espaldas a la navegación a vapor.

Russel decribe muy detalladamente los «praos». Vale la pena de reproducir sus párrafos. Helos aquí:

LOS "PRAOS" MALAYOS

«La cubierta desciende considerablemente hacia los costados, que son también la parte menos elevada del barco; los dos timones, en vez de estar sujetos a popa cuelgan de sus costados, fijos a enormes maderos que sobresalen dos o tres pies. Estos timones no giran sobre goznes, sino que están atados con eslingas de retén, cuyo roce mantiénelos en la posición en que son colocados, facilitando también su maniobra. Las cañas de timones no dan a cubierta, sino que penetran a través de dos aberturas cuadradas en una especie de entrepuente de un metro de altura, donde están acurrucados los timoneles. A popa, una baja camareta hace de camarote del patrón y está amueblada con esteras, maletas y almohadones.»

Para el pasaje suele instalarse, entre esta camareta descrita por Russel y el palo mayor, una choza de ramaje de cuatro pies de altura. Es la parte reservada al pasaje. Y el viajero debe amueblar su camarote con sus propios enseres.

Claro, ¿cómo iba Somerset Maughan a soportar doce días de navegación desde Macasar a Arú a bordo de un «paro» malayo?

Pero si alguno de ustedes se hace algún día pescador de perlas y quiere bucear entre las aguas de la pequeña isla de Wamma —compitiendo con los japoneses, que le enseñarán el filo de sus cuchillos— no tendrá más remedio que embarcarse en un «prao» de estos, soportar la miseria de a bordo, llevarse bien con el «juragan» o capitán de la nave y resistir estoicamente los diez días que le separarán de Macasar.

EL "BOOM" PERLIFERO DE DOBBO

Cuando se terminó la segunda guerra mundial, y los japoneses obtuvieron permiso para dedicarse de nuevo a la pesca de perlas, invadieron los «praos» hacia las Arú.

En Dobbo, la pequeña capital papúe del archipiélago, se produjo una especie de «boom» perlífero. Afluyeron toda clase de pescadores de perlas. En su mayoría del Japón. Fué entonces cuando los «praos», que habían quedado relegados casi al olvido, hicieron su agosto. Hasta que llegaron los barcos de los Mitsui y acabaron con el pequeño negocio individual.

En cuanto a las perlas, claro. Porque los «praos» subsistieron a aquella competencia que les hicieron las chalanas a vapor de la poderosísima y acaparadora familia Mitsui —los Rockefeller, Ford, Carnegie, Morgan y Vanderbirlt, todo junto, del Japón—, y al terminar el «boom» individual prosiguieron navegando indiferentes a la agitación pasada.

Y ya digo: algún «juragan» es un maduro piloto europeo o americano al que le gusta esta aventura del «prao», cruzándose con los juncos piratas chinos; peleas, tiros, emoción.

LAS ALMADIAS NORUEGAS Y CANADIENSES

Cierto que más difícil que navegar días enteros en un «prao» resulta efectuar una travesía al estilo de la «Kon-ti-Ki» o bien de «Las siete hermanitas», de Willis, que batió el record de distancia de la balsa de Thor Heyerdal y los suyos.

Aunque a diario, sobre balsas de madera, en la época de los deshielos los transportines madereros viven una emocionante y arriesgada aventura: descender con sus almadías los rapidísimos ríos noruegos y canadienses.

Los hemos visto muchas veces en documentales cinematográficos. Los madereros no sólo navegan, días enteros sobre sus almadías. Saltan a los maderos rebeldes, cabalgando sobre ellos como potros fluviales, a los que dominan con habilidad y fuerza asombrosa.

Más de uno, al caer al agua, ha muerto al chocar contra él un madero, que le ha destrozado el cráneo. Se recoge su cadáver y la expedición prosigue.

La muerte nunca arredra a estos héroes de los ríos tumultuosos.

Y la baja del infortunado se cubre rápidamente por otro que desea vivir esta fortísima emoción de cabalgar sobre maderos y velocidades de cincuenta y sesenta kilómetros por hora por los rápidos entre gargantas impresionantes de belleza sobrecogedora.

Vayan a cualquier rincón de la tierra lejana, dejando a un lado la locomoción cómoda y confortable. Olvídense del automóvil, del ferrocarril, del superavión, incluso del carro. Y encárense con estos transportistas aventureros, que le llevarán en su viejo cacharro aéreo, en balsa, en «prao» o en «dzo».

No ganan mucho dinero. No son conocidos de nadie. Viven incluso mal. Con temperaturas extremas: hielo o calor terrible.

Pero ya saben: son felices y los encanta su diaria aventura del transporte.

Crónicas INTERNACIONALES

Un sombrero de "cow-boy" para Molotov

Y dos chistes que no le habrán hecho gracia

París. — (Crónica telefónica *de nuestro corresponsal.*)

VARIAS afirmaciones doctrinales de firmeza occidental, dos chistes, ningún desencanto y la necesidad de que se invente alguna aspirina que cure a los franceses del dolor de cabeza que les da siempre el problema alemán, es todo lo que París sacó en consecuencia del último gran episodio político Este-Oeste. Ya se sabe que la Conferencia de San Francisco no produjo diplomáticamente ningún hecho nuevo en su doble aspecto de reunión de ministros de Asuntos Exteriores de Estados Unidos, Inglaterra, Francia y Rusia y apoteosis parlante del décimo aniversario fundacional de las Naciones Unidas. Los cuatro limitáronse a estatuir exclusivamente el protocolo ceremonial de la próxima conferencia de sus jefes de Gobierno en Ginebra —18 de julio—, sin establecer ningún plan de trabajo ni ninguna selección de asuntos. Así, estas inminentes deliberaciones, según las circunstancias de su día, pueden ser a voluntad muy amplias o de puro trámite.

Por su parte, en los discursos desde la tribuna de la ONU se reafirmaron las tesis en presencia: desconfiada confianza y buena voluntad pródiga en cautelas de forma, que respondiendo a las actuales teorías neutralistas de Molotov, el ministro francés de Asuntos Exteriores, Mr. Pinay, en una excelente peroración —la sinceridad aliada con el sentido común— notificó a Rusia que los países de Occidente no sacrificarán las seguridades de su alianza política a la aventura de una Alemania reunificada por la neutralidad. Ahora se anuncia aquí que el Canciller Adenauer irá a Moscú sobre mediados de septiembre.

Mister Foster Dulles, ministro norteamericano de Asuntos Exteriores, cerró hoy el gran curso oratorio de San Francisco con una intervención que no sólo abundó en las consideraciones de Mr. Pinay, sino que, reafirmándolas, añadió otras donde ya se delinea la doctrina occidental para Ginebra. De este importante discurso, los comentadores franceses subrayan varios conceptos, a saber: nada de paz a cualquier precio, sino paz dentro de la justicia y para ello bastaría con aplicar honestamente la carta de las Naciones Unidas. Por tanto, los occidentales no harán de Ginebra otra Yalta que condicione el equilibrio político y económico del mundo a zonas de influencia, y de ningún modo admiten la tentación rusa de que dicha Asamblea actúe como un directorio mundial.

A lo que parece, Molotov, de Estados Unidos, o, mejor dicho, de las reuniones de San Francisco, se llevó un desengaño diplomático, el sombrero de "cow-boy" que le regalaron unos humoristas y el conocimiento de los últimos chistes occidentales acerca de la vida en Rusia. De éstos hay dos bastante nuevos que vale la pena de difundir aunque sólo sea como oasis de amenidad en la aridez política.

Uno de estos chistes es el de la nueva vaca lechera que logró un sabio soviético mediante cruce de un toro con una jirafa. La nueva vaca, que constituye uno de los triunfos del plan quinquenal ganadero, está destinada a que la disfruten fraternal y conjuntamente el pueblo de Rusia y los pueblos de sus países satélites. Por tanto, dicho animal, con su largo cuello, pasta en Rumania, en Hungría o en Bulgaria, mientras que en Moscú le ordeñan.

Aún resulta mejor este otro chiste de los estudiantes: Un maestro soviético pregunta a sus alumnos de qué nacionalidad fueron Adán y Eva. Ninguno de los chicos acierta a responder nada, hasta que Gregoriov, el último de la clase por cierto, contesta tranquilamente:

—A mi juicio, camarada profesor, Adán y Eva debieron ser rusos.

—Muy bien, camarada alumno. ¿Y en qué se basa su deducción? —inquiere el maestro.

Gregoriov responde no menos tranquilamente:

—Adán y Eva estaban desnudos, tenían hambre, por eso comieron del fruto prohibido y pese a todo se creían en el Paraíso.

Se ignora aún si Molotov se ha divertido o no con estas historietas. De cualquier modo, aquí, en París, no había grandes ilusiones acerca de la Conferencia de San Francisco, de manera que los defraudados no son muchos. De ahí que haya ganas, por ahora, de sonreír. Verdaderamente, hoy en materia de política internacional lo que aquí ocupa y preocupa es ese próximo viaje del canciller Adenauer a Moscú. Los franceses no han podido descubrir o inventar aún ninguna clase de aspirina contra el dolor de cabeza que les ha dado y les da siempre el problema alemán.

FRANCISCO LUCIENTES

Amistad hispano-yanqui

Málaga.—A bordo del "Des Moines", el contraalmirante Parker recibió a una representación de la Prensa y Radio. En la "foto" el señor Parker dirige por los micrófonos de Radio Nacional de España, instalado a bordo, un saludo al pueblo malagueño.—(Foto Salas)

CRONICA DE MADRID

Cartillas para las faltas de los conductores

ES forzoso referirse a la campaña sobre la circulación. Siguen recibiéndose en las redacciones de los periódicos y en los centros oficiales cartas, sugestiones y protestas. Es algo que ha calado hondo en la conciencia pública. Se hace imprescindible una nueva regulación que, de manera definitiva, ponga orden en la circulación rodada en las ciudades y en las carreteras. Una de las cosas que piden muchos de los comunicantes es la creación de la cartilla del conductor. Un documento que venga a ser como la hoja de servicios. Naturalmente que para anotar los negativos. No se trata de premiar pericia, ni se exigen condiciones de corredores automovilistas. Pero el conductor que infrinja una regla cualquiera de las establecidas, llevará en su cartilla el testimonio de que lo hizo. El que cause daños graves tendrá esa nota infamante. El que los ocasione gravísimos, no podrá volver a tomar un volante en sus manos. Las faltas de los que llevan coches se clasificarían de leves, graves y gravísimas. La anotación se efectuaría por las autoridades correspondientes. Y así, sobre tener la constancia exacta de lo que cada uno hizo, se podría establecer una fiscalización verdaderamente eficaz. Y llegar a la confección de una estadística con la máxima veracidad. Se llegaría, por ese sencillo sistema, a la clasificación de los accidentes. Y ello, no cabe duda, que les reduciría. La realidad es que la responsabilidad es, actualmente, muy limitada y difícilmente definible. Hay otro aspecto, que también ha sido objeto de algunas consideraciones por parte de quienes se preocupan en estos días de estas cuestiones. Se alega que se conceden los carnets para conducir con excesiva facilidad. Se aprende en una de las Academias o Escuelas que se han especializado. Las lecciones son escasas. Rápidamente se le dice al aspirante: "Ya está usted en condiciones de sufrir el examen." El interesado hace unas cuantas pruebas, aparcar, marcha atrás, alguna respuesta a las preguntas de los ingenieros, y recibe su carnet. Pero, ¿está realmente en forma para lanzarse con su coche por la Gran Vía, la calle de Alcalá, la Puerta del Sol, etc.? En muchísimos casos, no. Y de ahí las peripecias desagradables, cuando no dramáticas, que se producen con tan lamentable frecuencia.

FRANCISCO CASARES

"El Español"

Acaba de aparecer el número 343 de "El Español", semanario en huecograbado, de 64 páginas, que al precio de 2,50 pesetas publica los siguientes reportajes e informaciones del mayor interés y actualidad:

"¿Quién mandará en Argentina?". El general Lucero, un hombre clave en la actual situación.

"Velocidad: Riesgo y progreso de este siglo". Éxitos y fracasos en la conquista del kilómetro por hora.

"Rebelión comunista en Trieste". El antiguo clan de Beria en el extranjero da señales de supervivencia.

"Vacaciones con salud". Descanso y terapéutica en los balnearios españoles, por el doctor Octavio Aparicio.

"Adenauer, árbitro de la situación mundial". Alemania se ha apuntado definitivamente al lado de los occidentales, por M. Blanco Tobío.

"Julio César vuelve a Mérida". Un escenario impresionante con más de seiscientos actores para la tragedia de Shakespeare, por Enrique Ruiz García, enviado especial.

"El Jabalí" rinde cuentas". Entrevista con Joaquín Pérez Madrigal, por Alfonso Barra.

"El Teatro de la Zarzuela, escenario de una época". Biografía del que fué durante muchos años el palacio del género lírico nacional.

"Motel: Un oasis en la carretera". Un moderno albergue para el viajero en Norteamérica.

"La operación sardana". Tres mil fiestas en tres mil pueblos catalanes, por Jaime Pol Girbal.

"En el espíritu de los tiempos". Conventos de clausura que se adaptan a las nuevas normas, por María Jesús Echevarría, enviada especial.

MODAS

EL VESTIDO "SWEATER"

La falta estará montada sobre las caderas, pero si se prefiere subrayar el talle, puede adoptarse también un cinturón.

1. «SWEATER» SPORT.—Cuerpo tipo kimono y cuello sastre. Falda plisada.

2. «SWEATER» ESTILO «TRICOT».—Sobre fondo azul marino, ribetes blancos. Mangas tres cuartos, bolsillos altos. Falda con amplios pliegues.

3. «SWEATER» CORTE SASTRE DE COLOR GRIS FERRERO.—Mangas cortas, raglán. Botonadura del cuerpo con pequeños botones. Falda amplia y bolsillos que se inician en la prolongación de la pinza del pecho.

4. «SWEATER» DE LINEA PRINCIPESCA, PATA DE GALLO.—Cuerpo con costuras «tirante» y mangas kimono de tres cuartos. Cuello de tela blanca superpuesto sobre el cuello de la misma tela del vestido. Falda con botonadura delantera con grandes pliegues redondos.

5. «SWEATER» DE ALPACA DE COLOR.—Mangas cortas tipo kimono. Botonadura que se prolonga hasta la falda levemente fruncida.

6. «SWEATER» ESTILO CAMISERO Y «TWEED» PASTEL.—Cuerpo abotonado hasta las caderas. Mangas de tres cuartos. Cuellos y puños de piqué.

LIBRO NUEVO

"ESPAÑA Y EL MUNDO ARABE"

Por RODOLFO GIL BENUMEYA

(Referencias históricas y culturales.—Información de las actuales relaciones hispano-arábigas y su significado en la encrucijada mundial).

Precio: 45 pesetas

Pueden hacerse los pedidos a Librerías o, contra reembolso, a EDICIONES DEL MOVIMIENTO, Puerta del Sol, 11. MADRID

PASATIEMPOS

CRUCIGRAMA

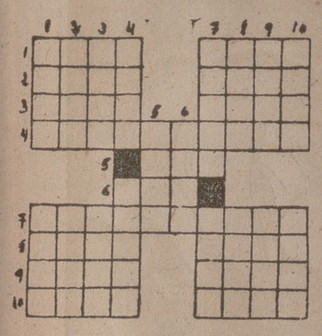

HORIZONTALES

1: Mezcla de cualquier sustancia pulverenta con agua u otro líquido, de que resulta un todo espeso y blanco. Escaso, corto en cantidad o calidad. 2: Fluye (al revés). Parte inferior y central de la espalda (al revés). 3: Puede estar una cosa dentro de otra. Constituye dote a la mujer que va a contraer matrimonio. 4: Hechos menos pesados. 5: Ente. 6: Sujeta con ligaduras. 7: Munición menuda que se usa como proyectil para la caza de pájaros. 8: Personaje de una ópera de Wagner. Planta cereal. 9: Venir de arriba a abajo. Trabajan la tierra. 10: Borde u orilla de telas, con algún adorno que la distingue. Familiarmente, nariz grande.

VERTICALES

1: Mancha que presenta la fruta por algún daño que ha recibido. Mono de cola larga. 2: Antiguamente, anual. Atreverse. 3: Te dirigías (al revés). Pasas la vista por un escrito (al revés). 4: Nombre genérico de las piedras preciosas (al revés). La ley de Moisés. 5: Pronombre. 6: Venir de arriba a abajo (al revés). 7: Quitar las ramas superfluas de los árboles. Mineral de hierro que tiene la propiedad de atraer el hierro, el acero y otros cuerpos. 8: En Arquitectura, cúpula (al revés). Moneda italiana. 9: Pez de río, acantopterigio, de carne comestible. Pases la vista por un escrito. 10: Ondas del mar. Animal solípedo, más pequeño que el caballo y de color gris.

SOLUCION AL ULTIMO CRUCIGRAMA

Horizontales.—1: Muy. Sagas. 2: Alul. Lapa. 3: Recua. Non. 4: Imágenes. 5: Na. Aras. 6: Oner. Da. 7: Atoaréis. 8: Ves. Sapop. 9: Apay. Rosa. 10: Napoc. Lar.

Verticales. — 1: Marino. Van. 2: Ulema. Aepa. 3: Yuca Otsap. 4: Lugano. Yo. 5: Aéreas. 6: Al. Narrar. 7: Ganes. Epol. 8: Apos. Diosa. 9: San. Gaspar.

Por 4'50 pts. al día
PUEDE VD. ADQUIRIR UN MARAVILLOSO RELOJ
AUTOMATICO
ROTVAL
"SOLICITE CATALOGO GRATUITO"
ROTVAL-APART. 678-Madrid
SE NECESITAN AGENTES EXCLUSIVOS

COCTEL DE LETRAS

En el teatro

1. ALUZZARE
1. .....
2. ONGLOOMO
2. .....
3. AGRITEDA
3. .....
4. E-SINTEA
4. .....
5. TRIVASE
5. .....
6. ARMAD
6. .....
7. APROTEE
7. .....
8. DAOCEMI
8. .....
9. METRESEN
9. .....
10. TISOPOROPA
10. .....

SOLUCION AL ULTIMO COCTEL

En la Heladería

1: Nata. 2: Chocolate. 3: Guinda. 4: Fresa. 5: Leche. 6: Cerveza. 7: Frutas. 8: Crema. 9: Barquillos. 10: Horchata.

JEROGLIFICO

¿DÓNDE QUISIERAS ESTAR?

Solución al último jeroglífico: DOS PASES EN REDONDO

En las corridas del domingo destacan los éxitos de Dámaso Gómez y Antonio Vázquez en Barcelona

En León triunfaron "Jumillano" y "Chicuelo II"

Accidentada novillada en la Plaza Monumental de Madrid

Plaza Monumental de Barcelona. Toros de Buendía, que dieron juego.

Dámaso Gómez ejecutó dos buenas faenas de muleta, a más de torear bien de capa. La primera la coronó con una estocada, por lo que cortó las dos orejas, y en su otro enemigo empleó dos pinchazos y media estocada, para dar la vuelta al ruedo.

Paco Mendes también toreó muy bien de capa. Hizo una buena faena de muleta en el segundo, para un pinchazo y una estocada, y dió la vuelta al ruedo. Igualmente buena fué su segunda faena, a la que puso fin con media estocada, una entera y descabello, para dar otra vuelta al ruedo.

Antonio Vázquez, artista y pinturero con la capa en el tercero, al que le sacó luego una primorosa faena, que coronó con una gran estocada. Cortó las dos orejas. En el sexto se mostró valiente y artista, acabó con dos pinchazos, estocada y descabello, y dió la vuelta al ruedo.

Dámaso Gómez fué asistido de un esguince en el tobillo derecho, antigua lesión de la que no está todavía repuesto.

CINCO ESPONTANEOS SE ARROJARON AL RUEDO EN VALENCIA

Toros de Pérez de la Concha, mansos.

Cayetano Ordóñez, buena faena en el primero, para media estocada, y dió la vuelta al ruedo. El cuarto se inutilizó al meterse en un burladero, y fué sustituído por otro, cuya lidia transcurrió en un constante desbarajuste, pues se arrojaron hasta cinco espontáneos al ruedo. Ordóñez buscó la igualada sin hacer faena, y acabó con tres pinchazos, una estocada corta y un descabello al segundo intento.

Lozano estuvo breve y decidido en el segundo, al que despachó de una estocada corta. Al quinto lo muleteó voluntarioso y lo mató de otra estocada corta.

Mario Carrión, valiente y artista en su primera faena, que remató con dos pinchazos y una estocada. Dió la vuelta al ruedo. Por el estilo muleteó al sexto, siendo jaleada la faena, y terminó con media estocada y un descabello, y dió otra vuelta al ruedo.

EN VINAROZ TRIUNFARON LOS TRES MATADORES

Toros de Dionisio Rodríguez, buenos.

Isidro Marín, faena superior en el primero, un pinchazo y estocada y vuelta al ruedo. Mejoró la faena en el cuarto, la remató con una estocada y se le concedió una oreja.

Joselillo de Colombia, gran faena en el segundo, gran estocada y dos orejas y rabo. Valiente en el quinto, después de dos pinchazos se retiró a la enfermería por sufrir una distensión en la muñeca. Remató el toro Marín.

Victoriano Posada, bien en el tercero, en el que fué ovacionado. En el sexto, en medio de un aguacero, buena faena, una estocada y cortó una oreja.

NOVILLADAS

TUVO QUE SUSPENDERSE LA CORRIDA DE MADRID POR COGIDA DE LOS TRES ESPADAS

La novillada celebrada el domingo en Las Ventas tuvo que ser suspendida durante la lidia del cuarto novillo, por haber resultado heridos los tres espadas: Juan Gálvez, Jaime Ostos y Antonio de la Casa «Morenito de Talavera».

Se corrió ganado de don Fermín Bohórquez, bien presentado y bravo.

Juan Gálvez fué empitonado y volteado al dar un capotazo al novillo que abrió plaza, y pasó a la enfermería.

Jaime Ostos hizo faena breve y mató de dos pinchazos y estocada. Al segundo lo mató de varios pinchazos y descabellos. Pasó a la enfermería por haber sufrido varios achuchones.

«Morenito de Talavera» mató al tercero de pinchazo y media y oyó pitos. Al cuarto lo toreó con precauciones y fué empitonado y pasó a la enfermería. Lo mismo le sucedió a Jaime Ostos poco después, cuando se disponía a matar al novillo.

Pedro de la Casa «Morenito de Talavera Chico» saltó al ruedo y acabó con el astado de un pinchazo y descabello.

El presidente ordenó su detención y la del mozo de espadas que le dió los estoques, y suspendió la corrida.

Partes facultativos

«Juan Gálvez sufre una herida en el tercio inferior del muslo derecho, de pronóstico menos grave.

Jaime Ostos sufre contusiones de pronóstico leve.

Antonio de la Casa «Morenito de Talavera» sufre dos heridas, una en el muslo izquierdo y otra en el derecho, de pronóstico muy grave.»

Los tres matadores fueron trasladados al Sanatorio de Toreros.

EN VISTA ALEGRE (MADRID), JESUS SANCHEZ CORTO UNA OREJA

En la plaza de Vista Alegre se han lidiado reses de doña Isabel Rosa González, de San Lorenzo del Escorial, terciadas y con poca fuerza.

Jesús Sánchez escuchó aplausos en su primero. En su segundo cortó una oreja y dió la vuelta al ruedo.

Manuel Camacho se puso muy pesado con el estoque en su primero. En su segundo escuchó un aviso, pero fué ovacionado.

Felipe Iglesias escuchó aplausos en la muerte de sus dos novillos.

JAIME BRAVO Y «EL PIO», TRIUNFADORES EN SEVILLA

Ganado de Juan Belmonte; cumplió.

Jaime Bravo, aplausos en uno y oreja en otro.

Curro Puya, vuelta en uno y ovación en otro.

«El Pio», dos orejas en su primero y ovación en el otro.

EN ALICANTE SE REPARTIERON EL EXITO MANOLO SEGURA Y «EL TURIA»

Novillos de María Teresa Olivejra, que dieron buen juego.

Manolo Segura, vuelta en uno y oreja en otro.

«El Turia» cortó dos orejas en cada uno.

«El Tino», vuelta en su primero y palmas en el último.

MARISCAL Y CORPAS CORTARON OREJAS EN TOLOSA

Reses de Eusebia Cobaleda.

Mariscal, oreja en uno y ovación en otro.

Paco Corpas, oreja en su primero y ovación en el último.

EN SAN ROQUE, «EL TANO» FUE EL MEJOR

Novillos de herederos de Núñez Guerra, manejables.

José Luis Núñez, oreja en el primero de rejones.

«El Greco», vuelta en los dos.

Miguelín, vuelta en uno y dos orejas en el otro.

«El Tano», dos orejas en su primero y dos orejas y rabo en el último.

OREJA PARA PELAEZ EN ZARAGOZA

Ganado de Isaía y Tulio Vázquez, bien presentado.

Luis Francisco Peláez, oreja en el primero y vuelta en el cuarto.

Emilio Santamaría, aplausos en una y palmas en otro.

Manolo Espinosa, aplaudido en los dos.

NUEVO TRIUNFO DE CURRO GIRON EN CADIZ

Pacorrito, dos orejas en uno y ovación en otro.

Montaño, ovación en su primero y oreja en el quinto.

Curro Girón, dos orejas y rabo en uno y dos orejas en el último.

FESTIVAL EN ANDUJAR

Festival a beneficio de la Cruz Roja. Novillos de Hijos de Juan Valenzuela, Juan Salas y Tomás Jiménez.

José María Martorell, dos orejas.

Rafael Molina «Lagartijo», dos orejas.

Angel Martorell, dos orejas y rabo.

José Gómez Martorell, oreja.

Antonio Rubio, dos orejas.

ANTE LA REAPARICION DE «LITRI»

El domingo por la mañana se celebró en el santuario de Nuestra Señora de la Cinta una misa de comunión para impetrar de la Patrona de Huelva su protección al matador de toros Miguel Báez «Litri» en su próxima reaparición en los ruedos. Al acto, que fué oficiado por el obispo de la diócesis, doctor Cantero, asistieron el «Litri», su madre, otros familiares del diestro, el hermano mayor de la Hermandad, Junta directiva y socios de la «Peña Litri», organizadora del acto; toreros de la localidad y muchos amigos del matador.

Después, a la una de la tarde, en los locales de la «Tetulia Litri», hubo un vino español, y en este acto se hicieron votos por el mayor éxito de «Litri» en todas las plazas. El diestro comenzará la temporada en Orán el día 3 de julio, alternando con Cayetano Ordóñez y «Pedrés»; seguirá el día 10 en Tánger, con el mismo cartel, y el 17 en Nimes, para continuar toreando después ya en España, donde hará su presentación en la feria de Valencia.

LIBRO NUEVO:

"ESPAÑA Y EL MUNDO ARABE"

Por

RODOLFO GIL BENUMEYA

Precio: 45 pesetas.

Pueden hacerse los pedidos a Librerías o, contra reembolso, a EDICIONES DEL MOVIMIENTO, Puerta del Sol, 11, Madrid.

Crónica de la corrida de León

Un buen pliego de descargos suscrito por Jumillano

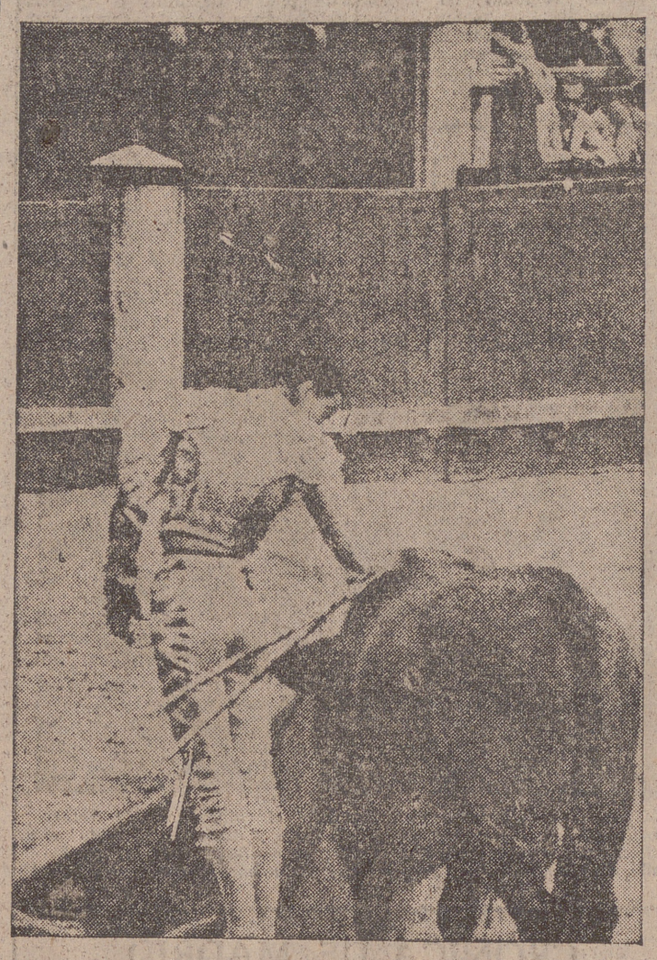

PARA la corrida de feria de León, don Antonio Pérez remitió un embarque que en conjunto no fué digno del crédito que posee el ganadero salmantino. En el lote había toros metidos en edad, y más de uno dejó sentir los síntomas de vejez: instinto muy desarrollado, mala intención, estilo innoble. Los seis hicieron buena pelea con los caballos, de momento, a las primeras de cambio. Entraban bien, pero después de la segunda vara bien colocada, más de uno acusó debilidad en las manos y todos en total una apatía que se dejaba ver en el último tercio; es decir, cuando las molestias y la edad se conjugaban maliciosamente. Los toros de don Antonio Pérez llegaron mal a la muleta y así no es de extrañar que más de un torero —y los tres saben un rato— se viese y se desease para sacar partido de su enemigo. Fué un error que la Comisión organizadora de los festejos abasteciese sus carteles —con un nombre u otro, pero es igual— con ganado procedente todo de la misma camada. Primero, porque evitó las ventajas que proporciona la variedad y después por la ruina artística y económica que se podían haber buscado si en la novillada no dan juego los astados.

A «Jumillano» le salió un ejemplar que llevaba encima algunas de las cualidades más arriba apuntadas. Fué el primero de la tarde. Emilio Ortuño estuvo en torero. Hizo un trasteo laborioso y plasmó hasta una tanda de derechazos exponiendo lo que había que dar. El toro se revolvía en un palmo y por momentos iba creciendo en peligrosidad. Y así «Jumillano» se buscó un achuchón que por fortuna no tuvo consecuencias y seguidamente se dispuso a despachar a tan innoble fiera.

Fué injusto el público al no comprender que con aquéllo, demasiado hacía el torero no perdiéndole la cara. Y si hubo más de un pinchazo la situación podía justificarse por natural nerviosismo. Para los que no se conmovieron, «Jumillano» reservó en el cuarto de la tarde su pliego de descargos. ¡Y con cuánta elocuencia lo dijo! El malestar de los intransigentes se trocó en aplausos y una oreja fué a premiar la razón que asistía al de Salamanca ahora y antes cuando no pudo complacer al respetable ni aun jugándose el tipo. Emilio Ortuño toreó muy bien a la verónica; hizo un quite superior; supo encontrar las condiciones de lidia que requería el toro. Con una sola vara y dos pares lo llevó al último tercio para realizar una faena de muleta, clásica y rezumante de esencia torera. Al salir de un afarolado que dió de rodillas, el toro lo echó al suelo y fué milagroso que al ir a incorporarse no le clavara los cuernos en la espalda. También fué la oportunidad con que el peonaje llegó para encubrir la tragedia. En verdad, fueron unos segundos escalofriantes. Pero «Jumillano», sin amedrentarse, dió unos nuevos pases y buscó la igualada. Con media, entrando limpiamente, puso remate. Ya dijimos cuál fué el premio.

«Jumillano», después de recoger los trofeos y las ovaciones pasó a la enfermería, donde le curaron de una herida que se produjo en la mano derecha con el arponcillo de una banderilla. Una herida sin importancia, y mucho más leve si se le compara con lo que pudo haberle dado el toro si le engancha por la espalda.

«Antoñete», segundo espada de la terna, estuvo el hombre decidido y voluntarioso. Toreó bien de capa a su primero, pero como el bicho llegara muy aplomado y derrotando bastante no pudo hacer mucho con la flamula. Sin embargo recordamos dos buenas tandas de naturales. Con el pincho no estuvo muy feliz y el público se enfadó con el matador. En el quinto tampoco tuvo más suerte con el enemigo que le tocara enfrentarse. Un toro de mal estilo. «Antoñete» se lo quitó de encima de media estocada y se retiró bien apesadumbrado.

«Chicuelo II» sigue como siempre; con un valor desmedido, como un relámpago en traje de luces. Pero el domingo le advertimos más «enterado» para lo bueno y para lo que es de seguro efecto popular. No en balde pasa el tiempo. Nos gustó cómo toreó de capa a sus dos toros, particularmente en unos lances a pies juntos. A su primero le hizo con la muleta una faena temeraria, pero quizá algo escasa de armonía. Hubo de lo clásico y de lo moderno. Y tuvo una cogida aparatosa. El toro le enganchó por una axila, pero no llegó a calarle. Ese ángel bueno que tiene Chicuelo —nos gustaría saber quién es y cómo se llama— una vez más puso su mano entre el cuerno y la carne del torero de Albacete. ¡Cuánto le debe Chicuelo a ese ángel! Y no lo decimos por este trance, sino por los muchísimos y apurados que lleva. Con menos revolcones, «Jumillano», por ejemplo, tiene el cuerpo como un acerico. Azares de la vida.

Y volviendo al quinto toro, réstanos decir que Chicuelo lo despachó de dos pinchazos y estocada. Un banderillero le cortó una oreja, pero nosotros que miramos a la Presidencia pudimos ver la negativa y posteriormente cómo se amonestaba por la autoridad del callejón al banderillero que se tomó esa libertad. Era la única forma de contener y evitar que León fuera —a la vista de anteriores precedentes— una especie de feria de Valverde, que es un sitio donde el que no gana pierde. Chicuelo dió vuelta al anillo en el tercero, y en el quinto sí cortó legítimamente una oreja, aunque otra vez un banderillero alzara las dos y el rabo. Y fué una oreja muy bien ganada, porque en el sexto Chicuelo estuvo valiente de verdad y muy artista. Hizo una faena variada y con rigurosa coordinación. Del natural a la pedresina, con escala en las giraldillas y en el molinete. Y mató de una estocada hasta la bola. El de Albacete acababa de hacer una gran faena, felizmente rematada.

Por segunda tarde, Angel Peralta puso prólogo. El domingo su labor resultó más emocionante quizá porque surgieron algunas dificultades. El toro que no iba a los caballos, y éstos que se ponían nerviosos, y el rejoneador que se picaba... Total, que se consiguió la faena, aunque ésta fuera inferior a la que realizó en la tarde del sábado. Y hubo recompensa. Dos orejas y rabo, aunque parece ser que este último apéndice fué cortado por el artículo 29.

La plaza de León, como cuando la tarde de Chamaco, registró otro lleno. Los más ancianos de la localidad aseguran que desde que se inauguró la plaza, hace siete años, no conocían llenazos semejantes. ¡Con el dinero que le ha costado a Chopera, dando carteles tan buenos como los de ayer! Caprichos de la diosa Fortuna.

JAIME QUESADA

SANCIONES

Barcelona, 27. — En la novillada celebrada el sábado en la Monumental fueron sancionados con multa, por infringir el Reglamento Taurino al recargar excesivamente la suerte de varas, los picadores Antonio Martín Alonso, Mariano Albericio San Martín y Juan Pintó Bautista. En la corrida de ayer fueron multados los picadores Antonio Díaz Garamendi y Alfonso Soto Martín por el mismo motivo.—Cifra.

ESTA TARDE FESTIVAL EN MEDINA DE RIOSECO

Esta tarde, a la cinco y media, tendrá lugar, en Medina de Rioseco, el anunciado festival taurino a beneficio del Hospital Casa Asilo de Rioseco. El plausible fin que se persigue y la excelencia del cartel harán que se registre una buena entrada. Numerosos aficionados de la región aprovecharán para ver al rejoneador Peralta, a Manolo Vázquez, Antoñete, Miguel Ortas y Marcos de Celis, que se las entenderán con cinco novillos de la ganadería salmantina de Sánchez Valverde. Por lo que afecta al vecindario de Rioseco el hecho de que la novillada del viernes la lluvia le aguara el festejo es motivo que abona la presencia de los riosecanos en número elevado. Total, que entre forasteros y los de la población harán que se registre en la Plaza de Rioseco uno de esos llenos memorables. Así sea, para beneficio de los asilados de la Casa Hospital.

En Méjico

CUATRO TOROS LIDIO «EL PITI»

Meoqui (Méjico), 27. — «El Piti» lidió cuatro toros de Laguna de Guadalupe. En el primero, ovacionado y vuelta al ruedo; en el segundo y tercero, cumplió. Al cuarto le cortó la oreja después de una gran faena.—Efe.

UNA OREJA CORTO PATRICIA HAYES EN ACAPULCO

Acapulco, 27. — La torera norteamericana Patricia Hayes estuvo bien en su primero; en el otro cortó la oreja, que rechazó ante algunas protestas del público.

Valentín Zabala cortó una oreja y dió vuelta al ruedo.

Chano Contreras perdió la oreja por pinchar.

Los dos novilleros salieron en hombros.—Efe.

NO HUBO NADA DESTACADO EN CIUDAD JUAREZ

Ciudad Juárez, 27.—Toros de Miguel Franco, difíciles. El rejoneador Martín Aguirre, muy ovacionado.

Fermín Rivera fué ovacionado en las faenas de dominio que realizó.

Procuna perdió la oreja en su primero por pinchar y en el último fué ovacionado.—Efe.

Diem tuvo suerte

Saigón, 27.—El primer ministro, Ngo Dinh Diem, ha escapado de la muerte al hacer explosión una granada de mano cerca de él durante unas maniobras militares, según anuncia un funcionario del Gobierno. Diem resultó ileso, pero dos soldados sufrieron heridas, uno de ellos de gravedad.—Efe.

En Tetuán comenzó la Asamblea de periodistas españoles

Con asistencia del Jalifa y el Alto Comisario

Tetuán, 27.—Con asistencia de Su Alteza Imperial el Jalifa, y el Alto Comisario de España en Marruecos ha comenzado sus tareas la XIII Asamblea de la Federación de Asociaciones de la Prensa.

El acto inaugural se celebró en el paraninfo de Educación y Cultura completamente lleno de asambleistas, periodistas de Marruecos y diversas personalidades.

El presidente de la Asociación de la Prensa de Madrid, señor Aznar, hizo entrega al Jalifa y al Alto Comisario de sendos pergaminos por los que se les nombra miembros de honor de la Federación Nacional de Asociaciones de la Prensa, y pronunció un discurso en el que hizo historia de la acción de España en Marruecos y del valor de la misma.

El Alto Comisario, teniente general García Valiño, se refirió a la misión de la Prensa en Africa. Dijo que este país era el mejor objetivo definido de la acción exterior de España y, por lo tanto, de gran importancia para los periodistas que conocen esta gran verdad y ponen de relieve los sacrificios que por la elevación de los marroquíes se realiza en estos últimos tiempos.

Cerró el acto S. A. I. el Jalifa, con un discurso en el que agradeció la obra de España, remitiendo unos saludos para el Caudillo y deseó a los periodistas españoles una grata estancia en esta zona, donde una hermandad fraternal rige los actos de ambos pueblos. Después de contemplar la exposición de proyectos de nuevas obras de enseñanza, el Jalifa y el Alto Comisario abandonaron el paraninfo de Educación y Cultura entre los aplausos de la concurrencia. Se interpretaron los himnos de España y Marruecos.

Elogios del "Times" a María Victoria de los Angeles

Londres, 27.—El "Times" califica a la cantante española María Victoria de los Angeles como "reunión de todas las virtudes vocales".

En un comentario al concierto ofrecido por la cantante española, el diario se pregunta qué es lo que se requiere para ser cantante, y señala los siguientes requisitos: Primero y esencialmente, "una bella voz en cuanto a sus cualidades de pureza y calor"; segundo, "unos conocimientos técnicos que puedan sostener la voz en los largos coros y ser flexible en la música más florida"; tercero, "articulación de las palabras en varios idiomas", y cuarto, "imaginación para dar expresión a sus palabras y matizar los significados".

"Existe la reunión de todas las virtudes. Aparentemente —dice— éstas se dan en la persona de María Victoria de los Angeles."—Efe.

¡FRUTICULTOR!

No consientas la caída prematura de manzanas, peras y melocotones, que tanto trabajo cuesta conseguir.

FRUT-HORMON

retiene la fruta en el árbol y permite cosecharla cuando ha adquirido el grado oportuno de maduración y escalonar la recolección, prolongando así la recogida y la temporada de venta.

¡PATATERO!

No consientas que la patata de consumo germine en el local en que está almacenada.

ANTIGERM

le la conservará siete meses, si hace falta, como el primer día.

¡AGRICULTOR!

No plantes las patatas sin su previo tratamiento con

PROGERM

que permite acelerar la plantación, avanzar la recolección y obtener una segunda cosecha en verano con tubérculos de la primera.

ESTOS MODERNOS

PRODUCTOS HORMONALES

estimulantes e inhibidores, los fabrica "PRIMMA, S. A." y los distribuye en toda España

Sociedad Anónima de Abonos MEDEM

O'Donnell, 7 MADRID Apartado 995

La Casa CABALLERO se complace en anunciar a todos los consumidores y clientes en general que el martes, día 5 de julio próximo, en el diario "A B C", de Madrid, y también por la cadena de emisoras propias y asociadas de la Sociedad Española de Radiodifusión (S. E. R.) a las 10,45 de la noche, se publicarán los resultados del GRAN SORTEO DECANO, con un claro detalle de los quince tickets que resulten premiados en el sorteo que ante Notario se efectuará el día 4 de julio, según las bases publicadas.

La Vespa en su mano... bebiendo Coñac Decano

CABALLERO... ¡QUE COÑAC!

SGCB2021

Sanidad Militar celebró la fiesta de su Patrona

El Capitan General presidió una misa en San Lorenzo

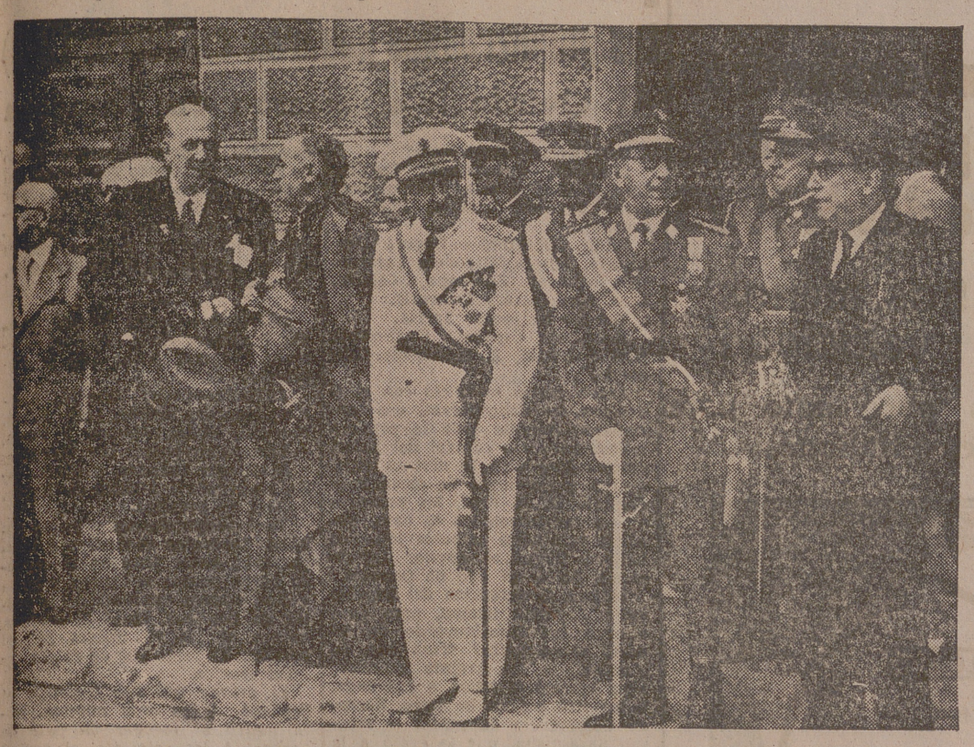

AUTORIDADES ASISTENTES A LA SANTA MISA.—(Foto Carvajal.)

Con motivo de la festividad de Nuestra Señora del Perpetuo Socorro, Patrona del Cuerpo de Sanidaddad Militar, este Cuerpo celebró una misa en la iglesia de San Lorenzo, que fué oficiada por el teniente coronel vicario castrense.

El excelentísimo y reverendísimo señor Arzobispo ocupaba un sitial en el presbiterio y presidió el capitán general de la Región, a quien acompañaban el gobernador civil y jefe provincial del Movimiento, gobernador militar, presidente de la diputación, general de Sanidad, alcalde de la ciudad, general jefe de Estado Mayor, general de Artillería, general de Caballería, coronel de Sanidad del Aire, en representación del general jefe de la V Región Aérea, coronel jefe de Sanidad de la Región, coronel jefe de la Agrupación y coronel director del Hospital Militar. En lugares preferentes se hallaban los coroneles y tenientes coroneles primeros jefes de Cuerpo de la guarnición.

Terminada la misa, a cuyo final se cantó la Salve popular, las tropas de Sanidad asistentes a la misma desfilaron ante las autoridades.

* * *

El Instituto Nacional de Previsión celebró también la fiesta de su Patrona, Nuestra Señora del Perpetuo Socorro. Por la mañana, a las once, se celebró una misa solemne en la iglesia de San Felipe Neri, que presidieron los miembros del Consejo de Administración y altos directivos de dicho organismo. El coro masculino del Instituto Nacional de Previsión interpretó la misa de Perosi para tres voces de hombre. Por la tarde tuvo lugar una función religiosa, como final del triduo que se ha venido celebrando, y durante la cual actuó con brillantez el coro femenino.

El Arzobispo de Valladolid coronó a la Patrona de Arévalo

Con asistencia del ministro de Información y varios prelados

Con asistencia del ministro de Información y Turismo, a' que acompañaba su esposa; Arzobispo de Valladolid; Arzobispo de Oviedo; Obispos de Avila, de Silos, de Haiphon y de Changteg, y gobernador civil y jefe provincial del Movimiento de Avila, se celebró el domingo en Arévalo, la solemne coronación canónica de la venerada imagen de Nuestra Señora de las Angustias, Patrona de la ciudad.

A los actos celebrados se sumaron también las primeras autoridades de Avila, Arévalo y otras numerosas representaciones, entre las que figuraba una representación de la Cofradía de Nuestra Señora de las Angustias, de Valladolid.

El vecindario tributó un caluroso recibimiento al señor ministro, Arzobispo de Valladolid y demás personalidades.

El Arzobispo de Valladolid hizo en primer lugar la bendición de la corona, haciendo la ofrenda de la bendición la esposa del ministro de Información y Turismo. Seguidamente tuvo lugar un solemne pontifical, dando al final la bendición papal el doctor García Goldáraz, quien a continuación procedió a la imposición de la corona en la plaza. En nombre de la ciudad hizo la consagración a la Virgen el alcalde.

Los brillantísimos actos concluyeron con una procesión por la plaza con la imagen de Nuestra Señora de las Angustias, que presidieron el ministro, Prelados y autoridades y a la que asistieron todo el vecindario y grandes núcleos de los pueblos comarcanos.

Falanges Juveniles de Franco

LA EXPEDICION A FRANCIA, SIN NOVEDAD

Se han recibido en esta Delegación noticias telegráficas de la expedición integrada por miembros de las Falanges Juveniles de Franco que se dirigen a Francia en viaje de intercambio cultural, comunicando que han llegado a San Sebastián sin novedad y que de acuerdo con el plan previsto habrán salido hoy por la mañana por la frontera de Irún, con dirección a Normandell.

CAMPAMENTOS DEL FRENTE DE JUVENTUDES

Se pone en conocimiento de los acampados que a continuación se relacionan deberán pasar por el Servicio de Sanidad del Frente de Juventudes, calle de López Gómez, número 26, hoy martes, a las ocho de la noche, con el fin de pasar el reconocimiento médico:

Eusebio García Ramos, Adolfo González García, José Antonio Carnero de Llano, Pedro García Rojo, José González León, Jesús Camino Monroy, Crisanciano Trigueros V., Mariano García Vega, Eugenio Herrera Arranz, Jesús Sanz Nieto, José L. Sanz Zarzuela, Miguel A. González López, Emilio González López, Sabas Cantero Cartoñieda, José L. Galino Cañibano, Manuel Martínez Fernández, José R. Sampere de Ocasir, Juan Vicente Carvajal, José María Astorga Gómez, Leandro Cañibano Calvo, Pedro Luis Díaz, Santiago Fernández Medina, José L. Fernández Medina, Juan J. Garrote Redondo, Marcelo Ganmarolella Moreno, Antonio Garmarolella Moreno, Fernando Fernández Vega, Andrés Escudero García, Narciso Hernández Espinosa.

SECCION FEMENINA

El miércoles se celebrará en el Teatro del Frente de Juventudes la clausura solemne del curso de la Casa de Flechas, donde durante todo el curso las Juventudes de la Sección Femenina cantaron, bailaron, conocieron nuevos modos de servir y de amor a la Patria. En este acto y con sus bailes, sus romances y su rítmica nuestras juventudes nos demostrarán qué fuertemente está alimentada la llama de nuestros espíritus, de nuestro modo de ser.

Será, pues, una velada entrañable de despedida hasta el curso que vuelva, en octubre, con unas niñas bronceadas por el sol y el aire de nuestros albergues juveniles.

Las invitaciones pueden retirarse hoy, de seis a ocho, en la Casa de Flechas, y mañana por la tarde, desde las cinco a las siete y media, que empiece el acto, en las taquillas del teatro.

"Mañanas de la Biblioteca"

Lectura de Fernando Allué y Morer

El domingo, a las doce del mediodía, y en la Casa de Cervantes, tuvo lugar la octava jornada de "Mañanas de la Biblioteca", en la que dió lectura de sus versos nuestro paisano el gran poeta Fernando Allué y Morer. Acudió numeroso y selecto público, que, como siempre, inundaba materialmente los locales y escaleras de la Biblioteca cervantina. Presidió Nicomedes Sanz y Ruiz de la Peña, con el lector y el poeta Leopoldo Cortejoso. Como de costumbre, Sanz y Ruiz de la Peña pronunció unas palabras de bienvenida y saludo al poeta, que viene a la Casa de Cervantes con el flúido tesoro de sus versos a elevar el gran monumento a la poesía local que van formando estas lecturas. Otra "Mañana" más—dijo—y en ella un poeta de excepción, que alejado de Valladolid durante algunos años, ha seguido laborando en este afán poético qeu se le entró en la sangre desde niño. Su nombre va unido a aquel cenáculo tan íntimo, tan acogedor, que nuestro Ateneo, de tan feliz memoria, donde brillaron poetas y oradores pocas veces igualados en la posterior, y también a los que abrillantaron el Valladolid de la década de veinte años y al de la Redacción de "El Norte", al que, en más o en menos todos estábamos vinculados. De aquel grupo han desaparecido muchos: Torre Ruiz, Ilera Medina, Reglero Soto, Federico Santander, Ricardo Allúe, Pepe Vela, Santelices, Carlos Rodríguez Díaz y somos pocos los supervivientes, casi todos discípulos y amigos de nuestro entrañable maestro don Narciso. Muchos, la mayor parte, abandonaron la ciudad, como Lapi, Francisco y José María de Cosió, Francisco Martín y Gómez, Lope Mateo, y los un poco más alejados de aquel parnasillo Lera de Isla y Girbal. Mi admiración por Fernando Allué nace de aquellos juegos florales y aquella flor natural que ganó en una justa septembrina, cuando Valladolid aún tenía gran tono de pequeña ciudad y la poblaba una aristocracia del espíritu, que va diluyéndose en empresas más prácticas para la vida, si menos atrayentes para lo inmaterial. Fernando Allué vuelve a Valladolid cargado de versos—difícilmente igualables en contenido emocional y en perfección de oficio—y de gloria, y vuelve precisamente—esto es lo principal—como poeta, a brindarnos un florilegio de sus versos maravillosos, muchos con añoranzas de la ciudad y de un pasado dichoso, que dejaron huella permanente en su espíritu. Estoy seguro que ha de serle grato que en Valladolid no falte el hálito poético y que son muchos los poetas y muchos los que gustan de la poesía.

Fernando Allué agradeció en breves frases la presencia de los numerosos oyentes y comenzó la lectura de sus versos, contenidos en los libros "Con artificio de las altas ruedas", prolongado por Marañón y con pórtico de don Narciso Alonso Cortés; "Púrpura en el Aire"; "Romance viejo del Castillo de la Mota" y "Luz sin tiempo". Inefables poemas de exquisita factura, verdaderamente cincelados, y de tan singular ternura, que, aún siendo versos para minorías, llegan al corazón de los oyentes, quizá, a veces, con demasiado rigor. Los aplausos coronaron muchas de las composiciones y la ovación que se le tributó al final se prolongó largamente, justo premio a tan gran poeta y a tan excelente manera de leer.

EL DOMINGO, 3 DE JULIO, LECTURA DE FRANCISCO JAVIER MARTIN ABRIL

La próxima lectura estará a cargo de nuestro gran poeta y académico Francisco Javier Martín Abril, tan conocido, admirado y querido de todos los vallisoletanos. Su nombre y sus versos llevarán, sin duda, a la Casa de Cervantes a muchos de sus devotos lectores y amigos. Las "Mañanas de la Biblioca", en su novena jornada, cosecharán un éxito más de los tan seguidos y elocuentes que vienen consiguiendo a través de los poetas vallisoletanos. El acto se celebrará a las doce del mediodía y será público.

DEPORTES

No hubo acuerdo con Barrios

Al Valladolid le urge resolver el problema del entrenador

No hubo acuerdo con el entrenador Barrios. Al menos, de momento, no hubo anoche posibilidad de armonizar sus intereses y sus compromisos con las exigencias del Real Valladolid. Barrios tiene decidido irse al Celta. Incluso llegó a un acuerdo con la directiva celeste para determinar qué jugadores interesan y a quiénes ha de concederles la libertad absoluta.

Como al Valladolid le urge resolver esta papeleta del entrenador antes de otorgar licencia a Miró para que contrate con el At. de Madrid, esperemos que si no es Barrios el nuevo "trainer" continúen las gestiones para que el próximo agosto haya un técnico solvente encargado de la labor de preparar los jugadores, con la vista puesta en la temporada entrante.

De todos modos, hoy continuarán las gestiones.

Ayer terminaron las pruebas de tiro de pichón

Señor Pulido, ganador de la Copa "V Región Aérea". (Foto Carvajal.)

Señor Steinhart.—(Foto Carvajal.)

En el día de ayer continuaron las tiradas de pichón, disputándose las últimas pruebas.

Intervinieron 25 escopetas en la primera, resultando ganador de la misma el señor Steintkart, que mató 14 de 14.

Copa "Capitán General", 35 escopetas. Ganó el señor Pérez Castells (de Madrid), que mató 10 de 10.

Copa "Gobernador Civil". — Se inscribieron 33 escopetas y dió ganador de ella al señor Velasco, de Gijón, que mató 15 de 15.

Copa "General Jefe de la V Región Aérea". — En esta prueba tomaron parte 31 escopetas y resultó ganador el señor Steintkart.

Los premios fueron entregados por las autoridades donantes de los mismos y por el presidente de la Sociedad, en medio de grandes aplausos para los tiradores.

EL FESTIVAL FOLKLORICO VASCO DEL DOMINGO

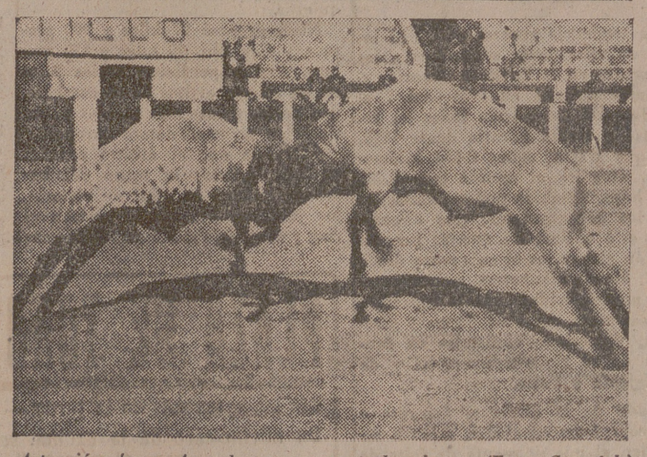

Actuación de un forzudo y carneros peleando. — (Fotos Carvajal.)

Con escasa asistencia de espectadores se celebró el pasado domingo el anunciado Festival Folklórico Vasco, al que corresponden las presentes fotografías de Carvajal. Abrió el programa el grupo de bailes «Goizaldi», un número en el que se encerraba mucho del típico folklore vasco. Siguieron después otros a cargo de dos forzudos, Santos Iriarte y José Ormazábal; una competición de hachas, peleas de gallos y de carneros y, finalmente, una nueva actuación del grupo «Goizaldi».

¡¡MUJER!! Piensa que las flores son el mayor adorno de tu casa y la mejor demostración de tu femineidad. Cultívalas, cuídalas y después preséntalas en el Concurso de Floricultura que la Sección Femenina organizará para ti en el próximo mes de septiembre.

NATACION

FESTIVAL DE APERTURA DE TEMPORADA

El domingo por la mañana se celebró un festival de apertura de la temporada de natación, en la piscina del Frente de Juventudes, organizado por la Agrupación Deportiva Aguilas.

Actuaron pocos nadadores, debido a los exámenes que todavía siguen padeciendo, impidiéndoles un entrenamiento adecuado para ponerles en forma.

El festival comenzó con los cien metros braza infantil. Resultó una prueba muy competida, pues los tres participantes lucharon metro a metro en un plano de absoluta igualdad. Venció Fernando Chillón (1.51.7), seguido de Secundino Gallego (1.52.1) y Germán Sáiz (1.52.5). Aquél y éste hicieron sus mejores registros personales. ¿Cómo no actuó Alfonso Enciso?

Guillermo Díez actuó solo en los 100 m. mariposas, marcando 1.44.1.

Después se nadaron los 100 metros libres, de la categoría «juvenil», ganados por Mariano M. Peña con 1.16.3, marca que no está mal para empezar la temporada. Le siguió el excampeón infantil A. Perote (1.20.0) que obtuvo su mejor registro personal. F. Corona (1.35.9), sin fondo por falta de entreno.

En 100 m. libres, para infantiles, hubo una bonita pugna entre L. Pascual, que marchó delante hasta los últimos metros, en que fué pasado por Jaime Perote. Este obtuvo 1.29.3 y Pascual, 1.29.9. El vencedor hizo su mejor marca personal y Pascual se aproximó a ella. Son los dos puntales en la categoría infantil.

Ruiz Jorquera fué el único juvenil en 100 m. braza, marcando 1.48.5.

Los 100 m. espalda, de la categoría infantil, nos dió un vencedor desconocido, Juan Campos (2.05), al que siguieron Germán Sáiz (2.08) y Eduardo Martín de la Concha (2.09).

Finalmente se nadaron los 100 metros espalda, juveniles, que estuvieron muy competidos, logrando el triunfo M. Martín Peña (1.46.3), seguido de Alberto Perote (1.48.2) y Francisco Corona (1.49.0).

MADRAZO

HOMENAJE AL MAESTRO DE LAS HERAS

En honor del ilustre músico maestro Mariano de las Heras, director de la Orquesta Sinfónica Municipal, se celebró el domingo un almuerzo. Ocuparon la presidencia, en compañía del señor de las Heras, el capitán general de la Región, el alcalde, el secretario del Gobierno Civil, en representación del gobernador, y el de la Universidad y primer teniente de alcalde.

Entre los numerosos asistentes, amigos y admiradores del señor de las Heras figuraban muchas personalidades del mundo del arte, entidades culturales, etc.

A los postres, el señor Llorens ofreció el agasajo e hizo entrega al maestro de las Heras de un artístico volumen con firmas de compañeros y admiradores del músico, y elogió la personalidad del homenajeado.

El señor de las Heras correspondió con frases emocionadas, dando las gracias a las autoridades y demás asistentes por el homenaje que se le tributaba.

Plaza de Toros de Medina de Rioseco

HOY, DIA 28 DE JUNIO

A LAS CINCO Y MEDIA DE LA TARDE
Grandioso festival a beneficio del Hospital Casa-Asilo de Rioseco
Cinco hermosos novillos de Sánchez Valverde, de Salamanca.
El primero será rejoneado por

Angel Peralta

y los cuatro restantes serán lidiados por

Manolo Vázquez
Antoñete
Miguel Ortas
Marcos de Celis

SERVICIO ESPECIAL DE TRENES Y COCHES DE LINEA

Antonio Segni, designado para formar Gobierno en Italia

Es católico y antifascista

Roma, 27.—Antonio Segni, designado por el presidente Gronchi para formar nuevo Gobierno, tiene 64 años de edad, nació en Cerdeña y transformó su propia hacienda para dar ejemplo a los propietarios italianos, al dar comienzo el programa de reforma agraria hace diez años. Es católico y exdirigente del partido clandestino antifascista.

Como ya se ha anunciado, espera tener formado el Gabinete para el próximo jueves. En el caso de que no lo lograra, se consideran como posibles sucesores en el encargo el ministro de Presupuestos, Vanoni, y el jefe del ala derecha del Partido Cristiano-Demócrata, Pella.—Efe.

PROPOSITOS

Roma, 27.—Antonio Segni trata de evitar la división en su Partido Cristiano-Demócrata como primer paso para la terminación de la crisis italiana, que ya lleva seis días, según se dice en los círculos políticos. Se añade que su éxito o su fracaso dependerá de lo que haga su propio partido en su ayuda para terminar la crisis.

Se dice que Segni espera llevar al Gobierno al exministro de Finanzas, Eric Vanoni, autor del plan económico italiano de diez años, y al exprimer ministro Giuseppe Pella, jefe del ala derecha del Partido Cristiano-Demócrata.—Efe.

Es necesario ordenar la inversión cortando de raíz los movimientos especulativos representados por inversiones puramente monetarias que no añaden nada al equipo efectivo del país.

Esta es una idea del libro

"Notas sobre Política Económica Española"

recientemente puesto a la venta y en el que se desarrolla la doctrina económica de la Falange.

De venta en todas las librerías.

ARGENTINA, EN CALMA

Más de 40 millones de pesos de la C. G. T. para las víctimas de la revuelta

Buenos Aires, 27. — En todos los hipódromos argentinos se celebraron ayer, domingo, carreras de caballos con gran concurrencia, y millares de espectadores llenaron las localidades de los campos de fútbol después de dos semanas de suspensión de los partidos.

La Confededación General del Trabajo ha anunciado que los Sindicatos argentinos han contribuido con más de 40.000.000 de pesos al socorro de las víctimas de la revuelta del 16 de este mes. Este dinero será distribuido entre las familias de muertos y heridos. El Congreso, por su parte, ha aprobado un proyecto de ley concediendo 50.000.000 de pesos para ayuda de los que sufrieron pérdidas materiales.—Efe.

✝

EL SEÑOR

DON MANUEL LECEA ALONSO

(Comandante Médico del Ejército del Aire)

HA FALLECIDO EN VALLADOLID EL DIA 26 DE JUNIO DE 1955

Después de recibir los Santos Sacramentos y la Bendición de Su Santidad

— R. I. P. —

Su esposa, doña María Eulalia Mosquera; padres, don José Lecea y doña Gregorio Alonso; padres políticos, don José Mosquera y doña Eulalia Pérez Faraudo; hermana, Felisa; hermanos políticos, tíos, sobrinos y demás familia,

Al participar a sus amistades tan sensible pérdida, ruegan una oración por el eterno descanso de su alma.

El funeral se celebrará hoy, martes, día 28, a las once de la mañana, en la iglesia parroquial de Santiago Apóstol, de Valladolid.

El Excmo. y Rvdmo. señor Arzobispo de Valladolid ha concedido indulgencias en la forma acostumbrada.

SGCB2021

DEPORTES

La Copa Latina para el Madrid

Logró la victoria por dos goles que marcó Rial

París, 26.—El Real Madrid ganó la Copa Latina, venciendo por 2-0 al Stade de Reims en el Parque de los Príncipes, abarrotado de público.

El partido comenzó a las 20 horas y 45 minutos. Arbitró el portugués Campos con los jueces de línea Orlandini y Yonni.

El dominio ha correspondido al equipo español por entero, quien tuvo ocasión de demostrar que su juego es muy superior al que exhibió frente a los Belenenses, luciéndose su medio Zárraga, creador de fútbol permanente y quien anuló a Kopa.

El primer gol le metió Rial a los ocho minutos de juego, después que el balón rebotó en Di Stéfano. El otro tanto también le marcó este jugador, a los veinticinco, de un pase de Molowny. Fué un disparo tremendo desde fuera del área, que dió a Sinibaldi.

Al final del partido, el público, que se había mostrado excesivamente parcial en favor de su equipo, aplaudió al Real Madrid.

El árbitro favoreció a los jugadores del Stade.

ENTREGA DE LA COPA LATINA

París, 27.—A mediodía, la Federación Francesa de Fútbol, organizadora de la Copa Latina, ha reunido, en el Pavillon Dauphine, en un banquete, a los jugadores y directivo del Real Madrid, y también a los del Reims.

Durante este banquete, el presidente de la Federación Francesa de Fútbol, M. Paul Nicolás, hizo entrega de la Copa Latina al capitán del Real Madrid, Muñoz, copa de plata que el club español conservará en su colección de trofeos. Después pronunció unas palabras, que fueron contestadas por el directivo del Real Madrid don Benito Pico.

El Real Madrid partirá mañana, a las diez y media de la mañana, hacia la capital de España, en vuelo directo, acompañado de sus directivos.—Alfil.

BALANCE ECONOMICO

París, 27.—He aquí lo que ha producido la venta de las localidades en los encuentros de la Copa Latina: Partido Real Madrid-Belenenses 7.800.000 francos; partido Reims-Milán, 14.900.000 francos; partido Milán-Belenenses, 3.000.000 francos; partido Real Madrid-Reims, con asistencia de 40.000 espectadores 16.000.000 de francos. En total, se han recaudado 41.700.000 francos, que después de descontados los gastos de organización y estancia de los cuatro equipos en París, se repartirán, con una proporción, entre todos los clubs. Al Real Madrid, después de abonados todos los gastos, le corresponderá el treinta por ciento de los beneficios.—Alfil.

FELICITACION DEL GENFRAL MOSCARDO

París, 27.—El embajador de España, conde de Casa Rojas, recibió un telegrama del teniente general Moscardó que dice: «Ruégole comunique al Real Madrid mi felicitación calurosa por el magnífico triunfo conquistado».—Alfil.

COMENTARIOS DE LA PRENSA FRANCESA

París, 27.—La Prensa de París, en sus primeras páginas deportivas, refleja la impresión del partido jugado ayer en el Parque de los Príncipes. En los tres periódicos de la mañana se reconoce el triunfo del Real Madrid sobre el francés.

«L'Equipe»: «Los reimeses sólo han jugado una hora ante los españoles del Real, excelentes estilistas. Al primer gol de Rial, el Reims respondió con un juego admirable, pero ineficaz. El segundo gol de Rial firmó la derrota definitiva de los jugadores franceses, que quedaron resignados.» «No se puede mostrar sorpresa ni pena. La victoria final ha sido conseguida por el equipo mejor y, sobre todo, el de mejor juego. Delante de los campeones de Francia, el «once» del Real Madrid ha jugado un partido excelente, y en todo momento ha sido superior al Reims. En juego, también ha sido superior, puesto que ha mejorado su actuación del pasado martes frente a los portugueses del Belenenses. En esta circunstancia, los futbolistas madrileños se nos han mostrado perfectos estilistas y fuertes luchadores, especialmente el extremo izquierdo, Zárraga, que ha tenido que marcar a Kopa. Este fué el único jugador que provocó, justamente, las reacciones de protesta del público, y la victoria del Real es, técnicamente hablando, absolutamente legítima».

A continuación otro crítico del mismo periódico escribe: «El Real Madrid ganó por dos a cero, y no se puede decir que el Reims ha tenido un handicap por el partido jugado el pasado miércoles contra el Milán. Hay que reconocer que los jugadores madrileños pusieron en juego la riqueza de su técnica y que, por primera vez, después de la presentación de la Copa Latina, el delantero centro Di Stéfano se mostró con todo su verdadero juego. Di Stéfano no ha marcado ningún gol durante los dos partidos de la Copa Latina, y su reputación, como el primer jugador del mundo, no ha sido disminuida. Su velocidad de carrera, su envío de pases precisos y su fuerza de tiro con el pie y con la cabeza fueron admirables durante todo el partido. Después de Di Stéfano hay que mencionar a Rial, por los dos goles que ha marcado y que han revelado, a la vez, una potencia y una cualidad magníficas. El extremo izquierdo, Gento, no confirmó el partido que había jugado contra el Belenenses. En la defensa, el medio derecho, Muñoz, practicó en toda ocasión el contraataque, y fué siempre el mejor. En otra forma de juego se destacó Zárraga, que fué el que evitó que Kopa pudiese realizar un gran partido. En la defensa, Navarro no cometió un solo error.»

"L'Aurore": "Los españoles, completamente descansados desde el martes, dieron una gran réplica ante el Reims que, por lo menos durante una hora, fué perfecto rival del Madrid. El primer gol español no ha abatido el coraje ni la voluntad de los jugadores del Reims, que no pudieron enderezar la situación cuando Rial marcó el segundo tanto. Ha sido un bonito partido. El Real Madrid mereció la vicoria. Supo defenderse haciendo un bloque y supo lanzar, además, los contraataques, terriblemente rápidos y peligrosos. Nosotros hemos visto una magnífica competición. Al Real Madrid, el triunfo supremo. Al Stade de Reims, los honores, por su valentía y por su esfuerzo".

"Le Figaro": "El sistema defensivo de los españoles consistió en adoptar una réplica masiva de todos ellos, bajando a defender y creando un difícil problema para el Reims. Los campeones de Francia no pudieron abrir las líneas del equipo español, y únicamente un remate de cabeza de Bliard, que defendió Navarro, también de cabeza, enviándole a córner, fué un milagro que no entrara en la meta. El Reims tuvo delante unos adversarios más rápidos que el Milán, y de una gran inspiración en el ataque."—Alfil.

FUTBOL INTERNACIONAL

Estocolmo, 27. — En el Estadio de Raasunda se ha jugado por la noche el encuentro internacional de fútbol entre Rusia y Suecia.

Ganaron los rusos por 6 a 0.

El primer tiempo terminó con 4 a 0.

Los rusos dominaron completamente a los suecos, mostrándose sueperiores en el conjunto e individualmente. Por el desarrollo del encuentro pudieron marcar más tantos.—Alfil.

Belgrado, 26.—Esta tarde se ha jugadoel partido internacional de fútbol, valedero para la Copa Geirel, entre las selecciones de Yugoslavia y Suiza.

El encuentro finalizó con empate a cero. —Alfil.

Trieste, 26.—En el encuentro de fútbol correspondiente a la Copa Mediterráneo, Italia B y Turquía han empatado a un tanto. El primer tiempo finalizó con 1-0 a favor de los italianos, marcado por el ariete Bettini. El gol de la igualada lo consiguió el interior izquierda turco Lefter cuando sólo faltaban once minutos para terminar el partido.—Alfil.

NOTAS BREVES

*** *¡Viva el Real Madrid! Ya dije yo aquí que ganaría la Copa Latina, porque es un equipo machotísimo...*
O, ¿dije lo contrario?
Para el caso es igual.

*** Todavía no se sabe nada del recibimiento que hará Oviedo al Oviedo.

*** *Ricardo Zamora cree que el oxígeno es bueno para los jugadores que lo toman porque en él encuentran alivio a su cansancio.*
Vive como quieras, ha sido el lema de Ricardo desde que se fué del Celta.
Y ha triunfado.

*** La Prensa suiza asegura que el mejor jugador del bando español fué Kubala.
¡Ateme usted esa mosca por el timón!

*** *Eso que dice Villalonga —les hemos dado un baño— es, más que de Córdoba, de Chamberí, por Hortaleza.*
Parece que estamos jugando al «rial» con el idioma.

*** Por fin subieron los buenos y se quedaron los malos. ¡Viva la Real Sociedad! Al Oviedo, muchos palos. — «El albañil de la rima».

*** *Si Zárraga llega a ir a Suiza a estas horas todavía estamos marcando goles. — Manolo Rosón Sinangel.*

*** ¡Qué ganas tengo de que empiece la temporada de fútbol!

*** *De todas las sorpresas de la Liguilla la más sorprendente, como para sorprender a cualquiera, ha sido ese 7-0 final de Torrero.*
Me figuro que a estas horas el once astur de Falín, Luisín, Pachín, Tonín, etcéteranín estará gastando árnica por cantidades ingentes. Ahora o nunca, que dicen cuando va a haber hule.

*** Da vergüenza pensar en si después de la tinta gastada en Miró, Miró se va al Barcelona. Sería para llorar.
Los planchazos también producen lágrimas.

*** *Mientras tanto, Satur Grech sigue canarian-doce.*
De salud sirva, y si le quitan a Verde, mejor.

*** A Barrios se le estropeó el negocio del coche en Algeciras porque su equipo tiene debilidades poco conocidas.
¡El día que se sepan, cañoncito, ¡¡pum!!

*** *La última noticia es que si Miró se va al Barcelona y no al Atlético de Madrid, el Valladolid, en vez de dinero pediría a Villaverde y Moreno, que en Las Corts están «tiraos».*

*** El Valencia se va a Venezuela, donde no atan los perros con arroz.

*** *Mi querido amigo Teus estima que en Suecia, Suiza, Finlandia, etcétera hay muchos bomberos, agricultores y empleados del Catastro futbolistas y que por eso desciende aquel fútbol.*
Yo creo que los nuestros, salvo excepciones honorabilísimas, no son nada, salvo presuntos entrenadores.

L. C.

Mañana comienza el Cinturón Ciclista de Barcelona

Barcelona, 27. — Con la participación de aficionados de trece países, se iniciará el próximo miércoles el Cinturón de Barcelona de Ciclismo, con seis etapas. — Alfil.

En los Albergues de Juventudes de la Sección Femenina, las niñas de España aprenden a amar a Dios, a la Patria, al Caudillo y al Hogar.

En la Vuelta a Francia se batirán todos los propios records de media horaria desde 1903

Menos kilómetros, menos puertos, más velocidad

El "Tour" 1955 es poco apto para ciclistas españoles e italianos

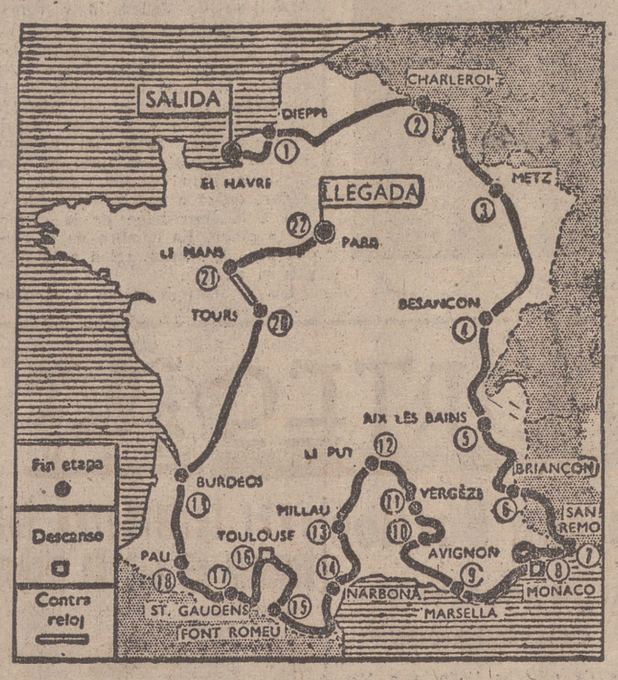

El primer acto de la comedia ciclista europea—la Vuelta a España—fué un fracaso de fórmula y de velocidad, por tanto. El nudo radicaba en el «Giro d'Italia», y tampoco se atisbaron ideas sobre el desenlace. Demasiados corredores en pelotón en las llegadas de España, Italia y Suiza, con menoscabo de los grandes promedios. Todavía no se ha corrido fuerte este año.

Los promotores de la Vuelta a Francia, con su larga experiencia, han previsto lo que conviene a los fines comerciales de la organización y, asimismo, a los deportivos: una «vuelta» corta—que ni siquiera es vuelta, porque la raqueta tiene un agujero entre El Havre y París—, inferior en kilometraje a la que se corría—por ejemplo—en 1906, invitando a los corredores a un esfuerzo violento diario.

Las etapas largas han fracasado, afortunadamente. El esfuerzo del ciclista era consustancial con la resistencia. Declinaba el espectáculo y nada ganaba la mecánica, porque la bicicleta es un vehículo tan sobresaturado de perfección, que sólo un material extraordinariamente liviano pudiera mejorarle, sólo en peso. Los tubulares han llegado al colmo y casi es el aire la carga máxima. Una etapa corta—en esta ocasión, 196 kilómetros—supone un pedaleo diario de cinco y media a seis horas. El corredor puede esforzarse, inyectando vértigo en cada prueba parcial. El tanteo previsor de «los» cabezas de equipo, de los ases, desaparecerá también y no se destrozará el «Tour».

Se rompe el fuego en El Havre, hasta Dieppe; pero allí, y por equipos, se correrá un «contre la montre», que deshará, sobre doce kilómetros, la posibilidad de una igualada de fuerzas horarias, hasta los Alpes. Y por si fallasen los cálculos de los organizadores, todavía a dos pasos de París—ya el 29 de julio—, al llegar a Châtellarault y hasta Tours, otra etapa contra reloj, individual esta vez.

Y fuera montañas. Desaparece el gran col de Izoard, el terrible Izoard, primera criba vieja de la Vuelta a Francia, que aflojaba los triceps de los lebreles franceses, belgas y luxemburgueses, los buenos «pistards», finísimos lebreles, hombres de llano, flaqueaban en los solemnes puertos, donde las nubes hacen guiños al sol, y había que estar curtidos a todos los vientos, lejos de los velódromos superurbanos, para domeñar la rudeza climatológica y topográfica de las cumbres. En cambio, habrá civilizadas carreteras, en Suiza, con una etapa final en Zurich.

La tendencia general deriva al logro de velocidades superiores a las conocidas en la Vuelta a Francia, y, estamos seguros, en 1955—del 7 al 30 de julio—se batirán todos los records de media horaria desde 1903, en que Garín, sobre 2.428 kilómetros, asombró al mundo con 25,283 por hora. También por esa ambición de los organizadores, este «Tour», que está encima de nuestra preocupación ciclera, es el más corto desde 1947. Menos kilómetros, menos puertos, más velocidad, con la supresión de carretera del País Vasco y Bretaña, demasiado castigadas en función de su riqueza comercial y de su lejanía a París.

Nada de lo dispuesto favorece a los corredores españoles, salvo a un Poblet, al que se reputa de falta de fondo, razonadamente. La tarea del equipo que envía la Federación Española (U. V. E.) será la de apretarse, circunscribiéndose a una piña; porque sólo de la unión podrá salir algo edificante para la clasificación general. De todos modos, esta Vuelta a Francia no es para españoles, y un improbable triunfo de nuestros compatriotas constituiría la mayor sorpresa de las conocidas en el mundo ciclista. Los franceses en esta materia deportiva saben lo que hacen, eliminando de un golpe a italianos y españoles.

LUIS CALABIA

Trobat ganó la Vuelta a los Pirineos

Ripoll, 26.—La Vuelta Ciclista a los Pirineos Orientales ha sido ganada por el corredor mallorquín Andrés Trobat, que entró hoy en la meta de Ripoll en el sexto lugar, después de cubrir la tercera y última etapa. La tercera etapa, Andorra-Ripoll, de 228 kilómetros, fué ganada por el levantino Botella, perteneciente al Real Club Deportivo Español, en seis horas ocho minutos y cuarenta y cinco segundos, seguido de Gelabert, en el mismo tiempo; Masip, 6-12-55; Serra, 6-14-34; Ruiz, 6-14-47; Trobat, 6-14-457, y Alomar, 6-19-14.

La clasificación general definitiva quedó establecida como sigue: Primero, Trobat, en 16-52-15; segundo, Bibiloni, 16-56-75; tercero; Bernardo Ruiz, 17-7-23; cuarto, Botella, 17-9-3; quinto, Serra, 17-9-21; sexto, Massip, 17-15-54;, y séptimo, Alomar, 17-16-41.

De los treinta y cinco corredores que iniciaron esta vuelta, solamente se clasificaron catorce, lo que indica claramente la dureza de la prueba.

El Gran Premio de la Montaña se estableció del siguiente modo: 1. Serra, con 21 puntos; 2, Gelabert, con 17; 3, Bibiloni, con 8; 4, Ruiz, con 7, y 5, Botella, con 6.

Por equipos venció la Peña Solera, con 14 puntos, seguido del Real Club Deportivo Español, con diecisiete puntos.

III Rallye del Real Automóvil Club de España

MADRID.—Los participantes en el III Rallye del Real Automóvil Club de España se disponen a tomar la salida.—(Foto Cifra.)

Español y Real Sociedad permanecen en I División

Los guipuzcoanos ganaron en Sarriá (2-1)

Al Oviedo le aplastaron en Zaragoza

Barcelona.—Alineaciones:

ESPAÑOL.— Domingo; Argilés, Catá, Faura; Gámiz, Casatmijana; Arcas Oswaldo, Paseiro, Bolea y Cruellas.

REAL SOCIEDAD.— Bagur; Gordejuela, Ansola, Elizondo; Larrabeti, Peporro; Zubillaga, Galardi, Igoa, Sarasqueta y Echeveste.

Terreno de juego: Sarriá.

Resultado: Español, 1 (Bolea); Real Sociedad, 2 (Saraqueta, Elizondo).

El encuentro se inició con rápidos avances donostiarras, que continuaron durante toda la primera mitad, pero sin control del balón, empleándose bien la defensa españolista y Domingo. No obstante el dominio de la Real, los primeros en marcar fueron los de casa, que a los veintisiete minutos lograron batir a Bagur al desviar ligeramente Bolea un tiro de Oswaldo.

Mejoró la actuación del Español en el segundo tiempo, pero poco a poco fué disminuyendo en su acoso al no lograr fruto con su dominio. A los treinta minutos, Igoa retrasó el balón a Zubillaga, quien tiró a boca de jarro. Rechazó Domingo, y la pelota la recogió Sarasqueta, que la envió a la red. Cuando el partido se daba ya por decidido con este empate, faltando dos minutos para el final, Elizondo aprovechó un avance de Zubillaga para batir por segunda vez a Domingo.

Destacaron por el Español Domingo, Gámiz y Arcas, y por la Real, Bagur, Ansola, Zubillaga e Igoa.

ZARAGOZA. — Lasheras; Bernat, Alustiza, Castañer; Villegas, Gil; Chaces, Villarrubia, Urcelay, Baila y Parés.

Oviedo. — Argila; Tony, Luisin, Valentín; Machaco, Falín; Lolo, Sará, Aloy, Toni II y Pachín.

Terreno de juego: Torrero.

Resultado: Zaragoza, 7 (Parés, 3; Chaves, 2; Urcelay, 2; Oviedo, 0

El primer tiempo terminó con 2 a 0, marcados a los trece minutos por Parés, y a los treinta y cuatro por Chaves.

En la segunda mitad se impuso totalmente el Zaragoza con juego rápido y bullicioso, dominando por completo al once asturiano. Fruto de ello fueron cienco goles más, conseguidos, a los diez minutos, por Chaves; a los veinticinco, por Urcelay; a los treinta y tres, por Parés; a los treinta y cinco, por el mismo jugador, y a los cuarenta, por Urcelay.

GRANADA.—Candi; Vicente, Baena, González; Valle, Padilla; Guerrero, Lopera, Rafa, Cea y Rodríguez.

TETUAN.—Goyo; Juanele, Alarcón, Juaneda; Muñoz, Loli; Julián, Patricio, Bollés, Moreno y Pepín.

Terreno de juego: Los Cármenes.

Resultado: Granada, 3 (Rafa, Valle, Rodríguez); Atlético de Tetuán, 1 (Loli, de penalty).

Tarde muy calurosa y escaso público. Encuentro soporífero e insoportable, sobre todo en la segunda parte, porque el Tetuán, a quien exclusivamente interesaban los puntos de hoy con vistas al ascenso, apenas si mostró interés por el partido. El juego fué de escasa calidad técnica.

El primer gol fué favorable al Granada. A los once minutos, Rafa marcó al recoger un pase de Lopera. A los veintidós, el equipo local fué castigado con un penalty, que, lanzado por Loli, se tradujo en el empate a uno. Faltando cinco minutos para el descanso se lesionó Rafa, quien reapareció poco después de iniciada la segunda mitad.

Los andaluces se adelantaron en el marcador a los seis minutos al lanzar Valle un golpe franco, raso y cruzado, que no pudo detener Goyo. El interior Cea lanzó un penalty fuera a los veintitrés minutos, y seis minutos más tarde llegó el tercer tanto granadino, al marcar de cabeza Rodríguez en un balón cedido por Cea.

CLASIFICACIONES

	J.	G.	E.	P.	F.	C.	P.
Español....	10	7	1	2	17	8	15
R. Sdad....	10	6	1	3	20	14	13
R. Oviedo.	10	5	1	4	22	20	11
At. Tetuán	10	4	2	4	20	15	10
Zaragoza.	10	3	0	7	13	20	6
Granada....	10	2	1	7	13	28	5

BOXEO

El labrador italiano Cavicchi, campeón europeo de todos los pesos

60.000 personas aclamaron en Bolonia al sucesor de Primo Carnera

Actuó la policía para aplacar los entusiasmos de los espectadores

Bolonia, 27.—El campesino labrador Francesco Cavicchi ha ganado claramente el campeonato de Europa de Boxeo en la categoría de los grandes pesos, arrebatándoselo al alemán Neuhaus.

Más de 60.000 aficionados, una de las mayores entradas registradas en una reunión pugilística en Italia, vió cómo volvía el título por primera vez a Italia desde los días de Primo Carnera.

La Policía tuvo que actuar para mantener a los entusiasmados espectadores fuera del ring, mientras desfilaban con cartelones en los que se leía: «Rocky Marciano comienza a temblar».

Al limpiar la policía el ring y sus alrededores, el deportivo Neuhaus se acercó al micrófono y dijo, entre las aclamaciones del público: «Estoy dispuesto al desquite en Drotmund en cualquier momento con Cavicchi, si quiere».

Neuhaus pesó 97 kilos y 900 gramos, y Cavicchi, 93 kilos y 350 gramos. Ambos perdieron varios kilos en los quince asaltos de su combate, una de las peleas más reñidas nunca vistas en un cuadrilátero europeo.

Antes de que el árbitro español pudiera levantar la mano del boxeador italiano en señal de victoria, los jubilosos hinchas invadieron el ring y la policía subió a la lona para despejar. Finalmente, el árbitro levantó la mano del vencedor. Luego se ejecutó el himno nacional italiano.

El campeón nunca dió a Neuhaus una probabilidad de colocarle su potente derecha, que se ha llamado «la bomba atómica alemana». En cambio, colocó durante toda la pelea golpes al cuerpo del alemán, acumulando puntos.

Los italianos esperan que Cavicchi logre lo que Neuhaus no pudo, una oportunidad para disputar el título mundial.—Alfil.

El cine

GINA NO QUIERE NADA CON LOS COMUNISTAS

Roma, 27. — La actriz Gina Lollobrigida ha salido rápidamente al paso de la maniobra que con su nombre intentaban realizar los organizadores del Congreso Comunista de Juventudes de Varsovia.

Por mediación de su esposo ha hecho saber que no tiene la menor idea de mediar en los conflictos entre el Este y el Oeste con su asistencia a la reunión de Varsovia. "No sé qué es lo que piensan sobre lo que yo pueda hacer. En realidad, no haré nada", declaró. —

PLAZA DE TOROS DE ZAMORA

Día 29, a las seis de la tarde — *FESTIVIDAD DE SAN PEDRO*

Un novillo-toro de la Excma. señora Marquesa de Deleitosa, para el extraordinario rejoneador

LANDETE

SEIS toros de la acreditada ganadería de don Casimiro Sánchez, de Benavente, para

JUMILLANO
PEDRES
CORPAS

SGCB2021