DIARIO NACIONAL-SINDICALISTA

Libertad

FUNDADO POR ONESIMO REDONDO EN 1931

Valladolid - MARTES, 3 de NOVIEMBRE de 1953 — Ep.ª IV-Año XXIII-N.º 4.709 - Precio: 75 cts.

El secretario norteamericano del Aire habla sobre la construcción de bases en España

Está impresionado por la alta calidad de nuestros jefes del Aire

A FINALES DE 1954 PROBABLEMENTE ESTARAN A PUNTO DE SER UTILIZADAS

Madrid, 2.—El secretario norteamericano del Aire, Mr. Talbott, ha recibido esta mañana a los representantes de la Prensa nacional y extranjera. Le acompañaban el jefe del Estado Mayor de las fuerzas aéreas norteamericanas, general Twningy, y el jefe de la Misión militar en España, general Kissner.

El secretario del Aire dió lectura, en inglés, a unas declaraciones en las que dió una idea general de los planes de construcción de bases en España.

A preguntas de los periodistas dijo que estaba impresionado por la alta calidad de las autoridades del Ejército del Aire con las que había hablado. Un periodista le pidió la relación de las bases que iban a construirse y su emplazamiento, a lo que Mr. Talbott contestó que era al Gobierno español a quien correspondía facilitar esta información. Otro periodista preguntó si el establecimiento de bases en España significa un cambio de la política defensiva en el sentido de desplazarla del corazón de Europa hacia su periferia, a lo que Mr. Talbott contestó que Alemania sigue siendo la primera línea defensiva del mundo occidental. A otra pregunta respondió que no podía señalar fecha para la terminación de las bases, pero que quizás para finales de 1954 estarán a punto de ser utilizables algunas de estas bases, cuya construcción tendrá, naturalmente, una repercusión general, ya que forman parte de un plan de conjunto.

En relación con el personal norteamericano que ha de venir a España, dijo que la llegada del mismo será gradual y que sólo vendrá el indispensable, ya que se utilizará hasta el máximo mano de obra española. En cuanto a si este personal traería o no a sus familias, contestó que depende del tipo de personal que sea y sus posibilidades para encontrar aquí acomodo para sus familias. A otra pregunta contestó que seguramente celebraría un cambio de impresiones con el senador Chávez, que se encuentra en Madrid.

Un periodista norteamericano preguntó a mister Talbott si las bases que se construyan en España estarán integradas en el comando estratégico aéreo, y el secretario del Aire contestó: "Naturalmente. El hecho de que España no pertenezca a la NATO no tiene nada que ver."

El mismo periodista preguntó si los ingleses o franceses, por ejemplo, podrían utilizar estas bases, a lo que contestó: "Sólo en caso de emergencia y, desde luego, si así lo considerase oportuno el Gobierno español."

Expresó el deseo de que estas bases sean construídas lo más rápidamente posible con la menor interferencia en la economía española. En respuesta a otras preguntas afirmó que las condiciones en que ha encontrado a las bases españolas son mejores de lo que se había supuesto, y que el costo de las nuevas resultaría más barato que las de otros países, porque se cuenta ya con maquinaria pesada y una mayor experiencia, así como porque la mano de obra que va a utilizarse aquí evita los gastos de traslado del personal americano que ha habido que utilizar en otros países.

Un periodista solicitó su opinión personal sobre la importancia de estas bases para la defensa del mundo, y mister Talbott dijo que esta pregunta podría contestarla mejor el jefe del Estado Mayor, mister Twining, quien manifestó que la principal razón de estas bases es completar los sistemas defensivos con material de bombardeo y de caza adecuado para dar el alto a un posible agresor común.

El general Twining añadió, en contestación a otra pregunta, que las armas automáticas estarán disponibles para las fuerzas americanas, pero las situadas en España no las utilizarán más que si ambos Gobiernos lo acuerdan. Por último, mister Talbott aseguró que iba a tomarse toda clase de medidas para evitar la inflación. Mister Talbott saldrá mañana para Turquía y regresará a España el próximo día 14.—Cifra.

Una violenta explosión deja sin agua a Jerusalén

Jerusalén, 2. (Urgente).—Una violenta explosión, producida debajo de la tubería principal de agua que conduce a la sección árabe de Jerusalén, ha dejado sin agua a la Ciudad Santa.—Efe.

LA EXPLOSION SE PRODUJO AL AMANECER

Jerusalén, 2.—La explosión en las conducciones de agua se produjo al amanecer y ha destrozado la tubería que va desde Ain Fara a la ciudad vieja. Los funcionarios de las Naciones Unidas han comenzado sus investigaciones.—Efe.

Jerusalén, 2.—Las autoridades jordanas han encontrado huellas de los pies de dos personas que parece se dirigieron hacia el lugar de la explosión de hoy hasta el Hospital Hadassah, que funciona bajo control judío en la zona desmilitarizada. El lugar de la explosión dista tres kilómetros de dicho hospital.

Importantes obras comenzarán inmediatamente en la capital y numerosos pueblos de la provincia

La relación enviada por nuestro Jefe Provincial y Gobernador Civil, ha sido aprobada en Consejo de Ministros

ASI SE REMEDIARAN LAS NECESIDADES MAS URGENTES Y EL PARO OBRERO

Por el Excmo. Sr. Gobernador Civil y Jefe Provincial del Movimiento se confeccionó en el momento oportuno, después de un detenido estudio, la relación de obras a ejecutar en la capital y pueblos de la provincia, teniendo en cuenta las necesidades más urgentes y el tanto por ciento de obreros en paro en cada Municipio.

Esta relación fué elevada a la Superioridad, y después de algunas modificaciones llevadas a cabo por la Comisaría Nacional del Paro, fué aprobada en Consejo de Ministros, recibiéndose hace unos días en este Gobierno Civil la comunicación oficial de tal acuerdo.

En su consecuencia, se dan las órdenes oportunas para que inmediatamente en la capital y pueblos favorecidos se comiencen las obras aprobadas.

Se relacionan a continuación en la capital y pueblos favorecidos las obras que han de realizarse en cada uno de ellos:

Aldea de San Miguel, urbanización; Aldealbar, lavadero público; Amusquillo, Casa-Ayuntamiento; Arroyo, reparación de escuelas; Bahabón, urbanización y pavimentación; Barruelo, construcción pozo artesiano; Berrueces, arreglo carreteras; Brahojos, reparación escuelas; Bustillo de Chaves, reparación de escuelas; Bercero, limpieza y saneamiento del arroyo; Cabreros del Monte, abastecimiento de aguas; Campaspero, urbanización y matadero; Camporredondo, reparación del templo parroquial; El Carpio, teléfono y reparación de la iglesia; Castrejón, teléfono y obras varias; Canalejas de Peñafiel, reparación de caminos; Castrillo de Duero, abastecimiento de agua; Castrillo Tejeriego, abastecimiento de agua; Castromembribe, construcción de Cementerio.

Castromonte, construcción de viviendas y obras en el Monasterio de la Santa Espina; Castronuño, reparación de la iglesia; Castroverde de Cerrato, viviendas para funcionarios; Cigales, instalación de teléfono; La Cistérniga, ampliación del Cementerio; Cogeces de Iscar, reparación Casa-Ayuntamiento; Corrales de Duero, abastecimiento de agua; Fresno el Viejo, teléfono y obras varias; Fontihoyuelo, reparación del templo parroquial; Fuensaldaña, abastecimiento de agua; Fuente el Sol, reparación del templo parroquial; Geria, construcción de viviendas; Herrin de Campos, abastecimiento de agua; Langayo, reparación de caminos; La Mudarra, obras en la carretera de Peñaflor.

Matapozuelos, abastecimiento de agua; Matilla de los Caños, reparación de caminos; Medina del Campo, abastecimiento de agua; Medina de Rioseco, abastecimiento de agua; Morales de Campos, abastecimiento de agua; Moraleja de las Panaderas, construcción de escuelas; Nueva Villa de las Torres, teléfono y obras varias; Palazuelo de Vedija, urbanización y pavimentación; Pedrosa del Rey, saneamiento de aguas potables; Pozuelo de la Orden, abastecimiento de agua; Puras, reparación de la Casa Ayuntamiento; Quintanilla de Trigueros, abastecimiento de agua; Sahelices de Mayorga, obras varias; San Pelayo, regadío; Simancas, urbanización y viviendas protegidas; Santervás, construcción de Cementerio.

Tordehumos, abastecimiento de

(Pasa a la tercera página)

LOS ESTADOS ARABES FRENTE A ISRAEL

Londres, 2.—Radio Beirut anuncia que las autoridades sirias han manifestado al enviado especial norteamericano Johnston que sería imposible que los Estados árabes cooperaran con Israel para una solución hasta que ésta sea adoptada, de acuerdo con las resoluciones de las Naciones Unidas. También le dijeron que Siria recibía bien cualquier proyecto de ayuda a las economías árabes siempre que no participara Israel.—Efe.

Marcha de colegiales del SEU

Camaradas del Colegio Mayor "Reyes Católicos" del S. E. U., de Valladolid, que desde El Escorial —donde rindieron homenaje a José Antonio— se trasladaron a pie hasta Madrid para asistir a la gran concentración falangista del pasado día 29 de octubre.

Debate en la O. N. U. sobre las atrocidades cometidas por los rojos en Corea

Millares de prisioneros han muerto mutilados, torturados y asesinados a sangre fría

Sede de las Naciones Unidas, 2.—La Comisión de Gobierno de la Asamblea General de las Naciones Unidas se ha reunido a las 20,45 (hora española) para estudiar el memorándum presentado por el delegado norteamericano, Henry Cabot Lodge, acerca de las atrocidades cometidas por los rojos en Corea.

En primer lugar intervino el delegado soviético, Andrei Vichinsky, quien dijo que la petición norteamericana de celebración de un debate sobre el contenido del citado memorándum "no tendrá, probablemente, sino repercusiones desfavorables a la tensión internacional y dificultará aún más la labor de aquellos que desean trabajar para la paz internacional y ayudará a los que tratan de exacerbar la tensión internacional". A continuación, Vichinsky dijo ante los quince miembros de la Comisión de Gobierno que él conoce "los asesinatos en masa cometidos por las fuerzas armadas de las Naciones Unidas".

En el mismo sentido se expresó el delegado polaco, Julius Katz-Suchy, quien añadió a la cínica manifestación de Vichinsky que las acusaciones formuladas por el delegado norteamericano "son patrañas lanzadas por aquellos que organizaron la agresión en Corea".

El delegado de los Estados Unidos, Henry Cabot Lodge, hizo uso de la palabra a continuación para decir que deseaba solamente presentar ante los miembros de la Comisión de Gobierno el memorándum en que se acusa a los comunistas de haber matado "por mutilación, torturas, palizas y asesinatos a sangre fría" a millares de prisioneros aliados.

Según el informe norteamericano, se han producido en Corea 57.559 casos de atrocidades. De ese total se consideran "probables" 29.815; se han encontrado los cadáveres de 10.032 y han sido rescatados 553 supervivientes. "Creemos —ha dicho Cabot Lodge a la Comisión de Gobierno— que se debe algo a la memoria de las víctimas de estas atrocidades y que no hay derecho a desear que se pierdan en el olvido sus sufrimientos."

Nueva Residencia del Seguro de Enfermedad

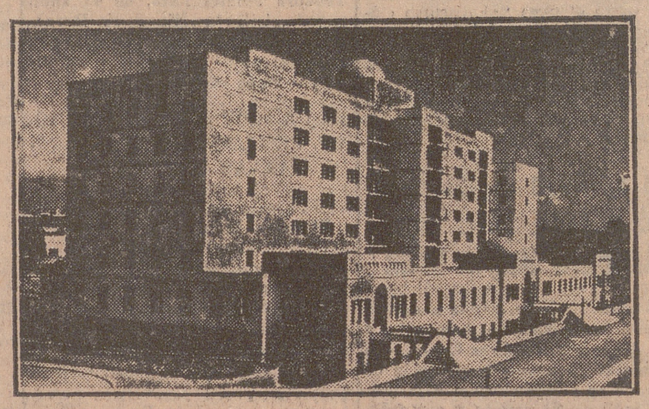

ALMERIA.—Con asistencia del director general de Previsión y otras autoridades y personalidades, ha sido inaugurada y bendecida por el Prelado de la Diócesis esta nueva Residencia sanitaria del Seguro de Enfermedad, hermoso edificio enclavado en la carretera de Ronda.

Triunfo de Adenauer en las elecciones de Hamburgo

Hamburgo, 2. — El canciller Adenauer ha obtenido la victoria, por escaso margen, en las elecciones del Estado de Hamburgo, lo que le da el control de ambas Cámaras del Parlamento. Con arreglo a esta victoria, el canciller tiene asegurada una mayoría en la Cámara Alta; es decir, en el Bundestag. Como en su arrolladora victoria del 6 de septiembre para el Bundestag, o Cámara Baja Federal, el canciller Adenauer dispone ahora de votos suficientes en las dos para la aprobación de sus planes de cooperación europea, comenzando por la ratificación de los acuerdos de Bonn y de París, que establecieron la Comunidad Europea de Defensa.—Efe.

DETALLES DE LA ELECCION

Hamburgo, 2. — Las elecciones celebradas ayer han constituído un nuevo triunfo para el canciller Adenauer, aunque más pequeño del que sus partidarios esperaban. Ganó por una escasa mayoría de 48.000 votos en la nueva legislatura hamburguesa, resultado que le proporciona 62 puestos, frente a los 58 obtenidos por los socialistas.

En las elecciones del Bundestag la coalición de Adenauer obtuvo 586.313 votos, o sea el 5,4 por 100 del total. La votación de ayer le dió 503.997 votos; es decir, el 50 por 100.

Los socialistas obtuvieron 403.410, o sea el 38,1 por 100 en las elecciones del Bundestag, y ayer 455.372; es decir, el 45,2 por 100.

Parece que hay dos razones principales para explicar la rápida disminución de votos favorables a la coalición gubernamental. La primera que muchos que votaron en las elecciones para el Bundestag se han atemorizado ante la gran mayoría que obtuvo en ellas. Muchos hamburgueses —se dice en los círculos políticos locales— se han preguntado si no le han dado al canciller demasiado poder y, en consecuencia, no le han votado ahora para no darle el control absoluto de ambas Cámaras. La otra razón, de carácter personal —se agrega en aquellos medios—, es que los socialistas iban encabezados por el alcalde, Max Grager, una de las personalidades más destacadas del partido y la más descollante en esta su ciudad nativa.—Efe.

DERROTA COMUNITA

Hamburgo, 2. — Las elecciones celebradas ayer han significado casi la completa destrucción de los comunistas en una ciudad que se encuentra sólo a 50 kilómetros del telón de acero, y que fué en tiempos un reducto comunista.

Con este resultado han quedado completamente eliminados de la legislatura local, así como del Parlamento Federal. Efe.

VOTOS DE LOS NEONAZIS

Hamburgo, 2.—Los tres grupos derechistas neonazis sólo han obtenido en las elecciones de ayer, en este Estado, 16.122 votos entre todos.—Efe.

Hamburgo, 2. — El canciller Adenauer —se dice en los círculos gubernamentales— ha ganado ayer la final "adelante" para el rearme de Alemania occidental. Se dice en dichos círculos que la victoria, "aunque poco apretada" para los partidos de coalición, en las elecciones hamburguesas, significa:

1.—Expulsar a los socialistas de sus últimas posiciones.

2.—Proporcionar a Adenauer una mayoría de dos tercios en el Bundestag (Cámara Alta), autorizándole, si lo estima necesario, a modificar la Constitución.

3.—Quitar a los socialistas su

(Pasa a la cuarta página)

Se suspenden las entrevistas de los "explicadores" comunistas

Los prisioneros se niegan a salir de sus recintos

Panmunjon, 2.—Las entrevistas "vuelva el comunismo" señaladas para hoy, y en las cuales debían comparecer quinientos prisioneros norteocoreanos anticomunistas ante los adoctrinadores rojos, han sido suspendidas a las cinco y media de esta madrugada por la Comisión de Naciones Neutrales, después de una discusión que ha durado toda la noche.

Un comunicado dice que los prisioneros se habían negado a salir de sus recintos. Sin embargo, en otras fuentes se informa que los comisionados neutrales están en desacuerdo sobre la petición de los comunistas de que los prisioneros sean obligados a salir de sus campamentos. Al parecer, la suspensión de hoy se debe a un grave conflicto surgido entre los miembros indio, suizo y sueco de la Comisión, por una parte, y los delegados polaco y checo, por otra.—Efe.

VEINTIDOS SOLDADOS AMERICANOS QUE NO SE "REEDUCAN"

Panmunjon, 2.—Falta aún mucho camino para la "reeducación" de veintidós soldados norteamericanos que se han vuelto comunistas. Los funcionarios norteamericanos dicen que esto puede resultar doloroso para las anhelosas familias que ansían que sus hijos vuelvan a casa pronto, pero ellos quieren que los veintidós soldados que han cambiado de ideas pasen largo tiempo en sus alojamientos especiales antes de que vean a sus compatriotas. El plazo final para las explicaciones es el 24 de diciembre. Puede ser que los explicadores norteamericanos esperen hasta última hora antes de llamar a los veintidós norteamericanos, que actualmente viven a base de alimentos chinos, principalmente arroz y hortalizas o legumbres.—Efe.

UN BATALLON DE SOLDADOS PARA PROTEGER A LOS OFICIALES EN UN CAMPO DE PRISIONEROS

Panmunjon, 2. — Un batallón de soldados indios armados ha rodeado un campo de concentración de prisioneros anticomunistas, que gritaban y cantaban, para garantizar la seguridad de los oficiales de las cinco naciones neutrales que, acompañados de un testigo comunista, penetraron en él para continuar las investigaciones sobre la muerte de un prisionero, cuyo cadáver se dice fué enterrado allí.

Los anticomunistas chinos se negaron a desfilar ante el testigo, que trataba de identificar a los supuestos asesinos.—Efe.

La Prensa y Radio portuguesas divulgan el grandioso acto de Chamartín

Y el discurso del Caudillo

Lisboa, 2.—Los periódicos portugueses y la emisora nacional divulgaron la información de la Agencia Efe del magno acto falangista celebrado en el Estadio de Chamartín, así como las palabras pronunciadas por el Jefe del Estado, Generalísimo Franco, y por el ministro secretario general del Movimiento, señor Fernández Cuesta.

También publicaron una información de la misma agencia sobre el discurso del señor Fernández Cuesta en la clausura del Congreso de Falange.

El diario «A Voz» tituló la información: «200.000 hombres saludan en Madrid al Generalísimo Franco». «O'Século» reproduce en primera página, en un titular con letras rojas, las palabras del Caudillo «la batalla que ganamos en estos años de paz difícil, es la segunda que alcanzamos contra el comunismo, y la situación en Europa sería diferente si hubiésemos sido vencidos, declaró el Generalísimo Franco ante doscientos mil falangistas». Efe.

Hoy, primer martes de mes, LIBERTAD se vende con el sobreprecio de CINCO céntimos, destinado por disposición legal para la Institución San Isidoro para huérfanos de periodistas, empleados y obreros.

Otoño — Por ITO

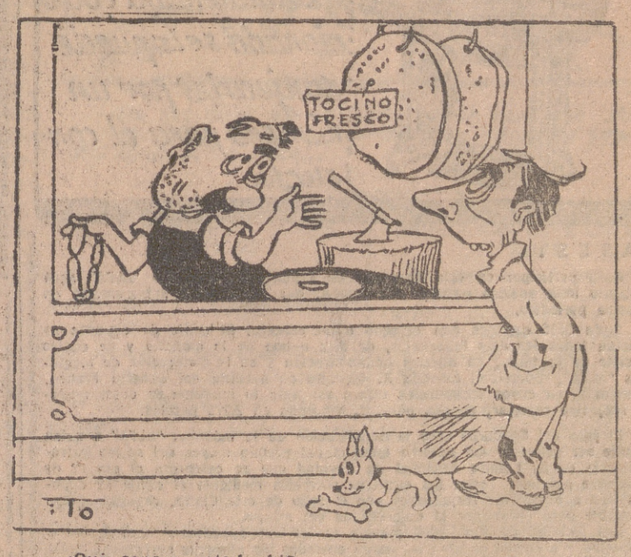

—¿Qué espera usted ahí?
—La caída de la hoja.

EL SANTO DEL DIA

DIA 3 DE NOVIEMBRE

San Valentín, mártir

Pocas son las noticias que se conservan de este glorioso santo. El Martirologio Romano sólo dice lo siguiente: "Los santos mártires Valentín, presbítero, e Hilario, diácono, en Viterbo, los cuales, en la persecución de Maximiliano, fueron precipitados en el Tíber con una gran piedra atada al cuello; pero habiéndolos sacado milagrosamente un ángel, fueron después degollados, recibiendo la corona del martirio."

LOS INNUMERABLES MÁRTIRES DE ZARAGOZA

El más cruel perseguidor de los cristianos, Daciano, entró en Zaragoza, martirizó horriblemente al diácono San Vicente, ensañóse luego en la Virgen Santa Engracia y en dieciocho caballeros que la acompañaban, y viendo que no se desanimaban los cristianos ideó un ardid infernal. Hizo publicar un edicto por el que permitía a los cristianos que quisiesen permanecer fieles a su ley, que les dejaría en paz, si abandonaban la ciudad y se desterraban a otras partes. Innumerables fueron los que renunciaron voluntariamente su casa y sus bienes por permanecer en la fe cristiana. Cuando hubieron salido todos por la misma puerta indicada de antemano, los ejércitos del tirano cerraron las puertas y cayeron sobre los confiados cristianos, asesinándolos a todos. Dios obró el admirable prodigio de que las cenizas de los mártires se separasen en gran masa blanquísima, y ésta es la que se conserva en Zaragoza.

CULTOS

MARTES 3

El Beato Mateo Alfonso de Leciniana, mártir

Misa "Laetabitur", color encarnado. Segunda oración de la octava de Todos los Santos, tercera "Pro Pace" y cuarta "Ad petendam pluviam". Credo.

CUARENTA HORAS

Mañana en la penitencial de Jesús Nazareno.

EXPOSICION DEL SANTISIMO

En Santiago, de 6,30 a 8,30 de la tarde; a las 8, estación, rosario y reserva del Santísimo.

En las Reparadoras, después de la misa de 8. Por la tarde, a las 6,30, ejercicio y reserva.

En las Esclavas, misa y exposición a las 8. Por la tarde, a las 6, estación, rosario y reserva.

SANTUARIO NACIONAL

Misas rezadas desde las 7,30. Por la tarde, a las 5,30, exposición del Santísimo; a las 7,30, rosario y reserva solemne.

SAN BENITO (PP. Carmelitas)

Día cuarto del novenario de las ánimas. Misa y responso a las ocho. Por la tarde, a las 7,30, ejercicio y sermón por el R. P. Ramón del Sagrado Corazón.

SAN PABLO (PP. Dominicos)

Hoy, las misas de ordinario. Por la tarde, exposición, rosario, ejercicio de ánimas, reserva y solemne responso por todos los difuntos.

Este horario en los cultos será durante todo el mes.

IGLESIA DE JESUS NAZARENO

Segundo día del novenario por las benditas ánimas del Purgatorio. Por la tarde, a las ocho, rosario, novena, impetraciones y responso.

Mañana, adoración de las Cuarenta Horas a Jesús Sacramentado. Misa de comunión a las nueve. Seguidamente exposición de S. D. M., que permanecerá expuesto todo el día. Por la tarde, a las ocho, ejercicio propio.

CONGREGACION DE LA BUENA MUERTE (PP. Jesuitas)

Mes de ánimas. Todos los días la función por la tarde a las 7,30, con exposición del Santísimo, preces, plática y responso.

Lunes, miércoles y viernes, en lugar de plática, vía-crucis cantado.

Del 21 al 29, solemne novenario con sermones por el R. P. Daniel Agacino, S. J.

PP. CAPUCHINOS

Día tercero de la novena de ánimas. A las nueve, misa y ejercicio. A las 7,30 de la tarde, rosario, ejercicio de la novena, sermón y responso cantado. Predica el P. Olegario de Cifuentes.

MIERCOLES 4

San Carlos, obispo y confesor

Misa "Statuit", color blanco. Segunda oración de la octava, tercera de los mártires, cuarta "Pro Pace" y quinta "Ad petendam pluviam". Credo.

VALLADOLID

Círculo de Oratoria

Hoy, a las ocho y cuarto de la tarde, se celebrará en el salón de conferencias del Palacio de Santa Cruz la reunión semanal del Círculo de Oratoria. Disertará en la misma el circulista don Santos López Antón, sobre el tema "El discurso clásico y la psicología del oyente moderno". A continuación se harán los temas de rápida preparación e improvisación, como asimismo lectura de normas. Se ruega la puntual asistencia a todos los miembros del mismo.

El sábado se celebró el homenaje a don Antonio Santa Cruz

El pasado sábado, por la noche, se celebró el anunciado homenaje a don Antonio Santa Cruz Casuso, con motivo de su pase a la situación de retirado en el Ejército del Aire. Por este motivo, sus amigos y compañeros de Arma le ofrecieron una cena-homenaje en el Hostal Florido, reuniéndose un numeroso grupo de comensales con el homenajeado, que durante muchos años ha venido ejerciendo el cargo de inspector del Ejército del Aire en el Carburador Irz.

El acto fué presidido por el coronel don Enrique Mata, don Antonio Pascual y otras personalidades.

A los postres, don Antonio Pascual ofreció el homenaje dedicando palabras de elogio al homenajeado. Acto seguido, don Antonio Santa Cruz agradeció este homenaje, y seguidamente los empleados y obreros de la Empresa citada le hicieron entrega de un album con las firmas de todos ellos.

Se dió lectura a varias adhesiones, entre ellas una del general jefe de la V Región Aérea, señor Frutos.

Emisiones de Radio Radio Falange

PROGRAMA PARA HOY

SOBREMESA. — 13,30: Sintonía, apertura y lectura de programas. 13,35: Amenidades con música. La Prensa dice. El santo del día. Síntesis de la jornada. Consejos prácticos. Cóctel del día. Recetario casero. Curiosidades. Noticias pintorescas. Notas de sociedad. Efemérides El tiempo. 14,5: Dedicatorias personales de los oyentes. 14,30: Conexión con Radio Nacional de España. 14,45: "Tres minutos de la Empresa Arango". 14,50: Vida de la ciudad y comentario por "Pepe Tarno". 15: "El deporte en Valladolid", emisión deportiva de los martes. 15,15: Discos del oyente. 16: Lectura de programas y cierre de la estación.

NOCHE. — 21: Sintonía, apertura y lectura de programas. 21,5: Discos del oyente. 21,45: Notas locales y avisos. 22: Conexión con Radio Nacional de España. 22,15: Grabaciones de Roberto Ingles. 22,30: Quince minutos culturales. 22,45: "Cantaores de España": Glosa del "fandango". 23: "Mundo taurino", por "Riverita". 23,15: Tchaikoski y su música. 23,45: Ultima hora del teletipo. 23,48: "Música para las estrellas". 23,55: "Pensamientos en la noche". 24: Lectura de programas, avisos al exterior y cierre de la estación.

CUPON DE LOS CIEGOS

— NUMERO — premiado ayer **225**

Libertad
Redacción: Santa María 2
Administración: Santiago, 17
--- Teléfono 2373 ---

SUCESOS

HERIDA GRAVE DE UNA CAIDA

En la Casa de Socorro fué asistida Teodora Montes Lara, de 43 años, con domicilio en Rincón de Buenavista, 2, de contusión en hemitórax derecho, pronóstico grave, producida por caída casual.

EN UN ACCIDENTE DE AUTOMOVIL RESULTO HERIDA DE GRAVEDAD UNA MUJER

El suceso ocurrió en Boecillo.

El pasado domingo, en el kilómetro 177 de la carretera de Adanero a Gijón, a la salida del pueblo de Boecillo se estrelló contra un árbol el automóvil de la matrícula de Santander 7.422, que desde la capital montañesa se dirigía a Madrid.

El vehículo iba ocupado por su propietario, don José Illera Serrano; su señora, doña Paulina Maíz, y el chófer que conducía el automóvil.

A causa del accidente sufrido los ocupantes resultaron heridos. El mencionado matrimonio tiene el domicilio en Madrid, calle del Barquillo, 9.

Los accidentados fueron trasladados a Valladolid por un taxi que circunstancialmente pasaba por la carretera, ingresando en una clínica particular, donde, asistidos por dicho doctor, les apreció, a doña Paulina Maíz fractura de una pierna y magullamiento en diversas partes del cuerpo, calificando su estado de pronóstico grave; a su esposo, diversas contusiones y heridas de pronóstico reservado, y al chofer, lesiones de carácter menos graves.

Al parecer, la causa del accidente se debió al mal estado de la carretera debido a la pertinaz lluvia.

Matrícula de primer año de enfermera, plan 1953

Las alumnas que hayan aprobado el examen de ingreso en la Escuela de Enfermeras de esta Facultad podrán efectuar la matrícula correspondiente al primer año hasta el día 8 de los corrientes, en el Negociado de Medicina de la Universidad.

Las alumnas deben de acompañar a la instancia justificación de haber aprobado el examen de ingreso y abonar por derechos de matrícula y prácticas 204,75 pesetas.

Funeral por el conde Ansúrez en la S. I. M.

Mañana se celebrará en la Santa Iglesia Metropolitana el funeral anual que el Excmo. Cabildo tiene establecido de siempre por las almas del fundador de la ciudad e insigne bienhechor conde Ansúrez y su esposa, doña Eylo.

A las honras fúnebres asistirá en Corporación el Excmo. Ayuntamiento de Valladolid.

800 universitarios, en ejercicios

El pasado domingo finalizó la tanda de Ejercicios Espirituales que durante toda la semana celebró la Congregación Mariana de Luises. Fueron dirigidos por el reverendo Padre Santiago Serrano, Superior de la Residencia de Padres Jesuitas en Palencia.

La iglesia del Sagrado Corazón presentó durante todos los días un brillante aspecto debido a la numerosa concurrencia de congregantes que a ella asistieron, en número de 800, tanto a la misa de la mañana como al acto de meditación por la tarde.

Por la claridad y buena exposición, los temas tratados por el Padre Serrano, S. J., fueron seguidos con toda atención por los ejercitantes, quienes en la misa de final de Ejercicios pusieron una encendida nota de fervor con su total concurrencia a la comunión. Al final de la misa, el reverendo Padre Laburu, director de la Congregación, dió la Bendición Papal a todos los asistentes, después de felicitar a los congregantes por el entusiasmo y la devoción con que han asistido a tan brillantes ejercicios.

Parte meteorológico

Datos meteorológicos registrados desde las 19 horas del día 1 hasta igual hora del día 2:

Presión a 0º en mm.—A las 8 horas, 699'5; a las 13, 700'03; a las 19, 700'05.

Temperatura.—A las 8, 5'2 grados; a las 13, 9'8; a las 19, 9'8.

Dirección del viento. — A las 8, Sur-Suroeste; a las 13, Suroeste; a las 19, Suroeste.

Velocidad del viento en kms. por hora.—A las 8, 9; a las 13, 25; a las 19, 21.

Estado del cielo.—A las 8, algo nuboso; a las 13 y a las 19, cubierto.

Temperatura máxima, 10'9 grados; mínima, 4'4.

Velocidad máxima del viento, 38 kilómetros por hora.

Sesión de la Comisión de Gobierno de la Diputación Provincia

El día 31 de octubre último pasado celebró sesión la Comisión de Gobierno de la Diputación Provincial, bajo la presidencia del camarada Represa de León, asistiendo los diputados provinciales camaradas Gómez Ayllón, Sanz de la Rica y Caballero Peña; el secretario, señor Negueruela y Caballero, y el interventor de fondos provinciales, señor Izquierdo Linage.

Fué aprobada el acta de la sesión anterior.

Quedó enterada de una Orden del Ministerio de la Gobernación por la que se prohibe dictar procedimiento de apremio contra las Corporaciones Locales.

Quedó enterada de un telegrama del jefe de la Casa Civil de Su Excelencia el Jefe del Estado agradeciendo la adhesión testimoniada por esta Diputación con motivo del décimosexto aniversario de su exaltación a la Jefatura del Estado.

Se resolvieron peticiones de doña Victoria García, don Braulio García, don Lorenzo Munguía, doña Dolores del Río, don Francisco Enciso, don Alberto Nieto y don Isidoro Gutiérrez.

Se aprobó y pasó a la Excelentísima Diputación el anteproyecto de presupuesto de Enseñanza para el ejercicio 1953-54 de la Granja Escuela Provincial de Agricultura "José Antonio", así como la Memoria de la misma correspondiente al año 1952.

Fueron aprobadas varias cuentas de servicios provinciales, así como la relación número 21, letra C, y la número 21, letra F, de facturas y documentos, importantes, respectivamente, pesetas 6.837,30 y 3.651.

La conmemoración de los Fieles Difuntos en Valladolid

Continuando la cristiana y tradicional costumbre, los días de ayer y anteayer fueron de singular movimiento en el Cementerio Católico de nuestra ciudad. El lugar fué de oración y de flores, no obstante el clima frío y húmedo que nos disfrutamos en este preludio del «veranillo de San Martín».

En el piadoso recuerdo a los fieles difuntos no faltaron los sufragios y la belleza simbólica en el panteón de Onésimo Redondo, caudillo de la Falange castellana. Descansen en paz.

Teléfonos para casos urgentes

BOMBEROS	1222
CASA DE SOCORRO	2000
POLICIA	1831

PARA HOY

CALDERON.—A las 4,45, 7,30 y 10,45. "Segundo López" (3). Estreno.

CAPITOL. — Desde las 5. "La isla del tesoro" (2) y "Soldado profesional" (2).

CARRION.—Desde las 5,30. "El parador del camino" y "Carta a tres esposas" (S. R.)

COCA.— A las 5, 7,30 y 10,30. "Con destino a la Luna" (1).

GOYA.—Desde las 5. "La mujer, el torero y el toro" (3) y "El secreto de Paula" (2).

LAFUENTE.— Desde las 5,30. "La guerra de Dios" (2) y "El chico de Michigan" (2).

LOPE DE VEGA.—Desde las 5. "Duende y misterio del flamenco" (2) y "Harlem" (3).

PRADERA.—Desde las 5,15. "La Reina de Saba" (3 R.)

ROXY.—Desde las 5,30. No-Do y "Jennie" (2).

SALAMANCA. — Compañía de comedias. A las 7,30 y 10,45 "Don Juan Tenorio" (3).

ZORRILLA.—Desde las 3. "El Judas" (2) y "Mr. Belvedere, estudiante" (2).

Quinto Gran Concurso de CHRISTMAS

organizado, como los años anteriores, por MESETA, C. A., estableciéndose cinco premios:

1.º 1.000 pesetas.
2.º 500 »
3.º 250 »
4.º 150 »
5.º 100 »

y tres accésits de 50 pesetas en vales para canjear por géneros.

La admisión de originales termina el 28 de noviembre actual.

Solicite un ejemplar detallado de las bases en MESETA.

GRAN TEATRO SALAMANCA
(Frente a la Plaza de Toros)
Compañía de comedias, dramas y obras de gran espectáculo
Julita Tejela-Francisco Ruiz
HOY, día 3, a las 7,30 y 10,45
Don Juan Tenorio

AVISO

La Banca local establecida en esta plaza pone en conocimiento de su distinguida clientela y público en general que el próximo miércoles, día 4 de los corrientes, festividad del Patrono del Sindicato de Banca y Bolsa, San Carlos Borromeo, las horas de Caja serán de DIEZ a DOCE Y MEDIA de la mañana.

BANCA LOCAL — VALLADOLID

Chacinería ABELLAN
Cerdo fresco diariamente
Jamones - Embutidos
ALEGRIA, 1 Teléfono 560 2

Cartelera de Espectáculos

LOPE DE VEGA
HOY CONTINUA DESDE LAS CINCO
Ultimas proyecciones del formidable programa doble
Duende y misterio del flamenco
En CINEFOTOCOLOR
Por ANTONIO, PILAR LOPEZ, EL BALLET ESPAÑOL y MARIA LUZ
Y el interesante film
HARLEM
(El barrio negro de Nueva York)
Por AMADEO NAZZARI y MAXIMO GIROTTI
(Toleradas menores)
MAÑANA otro colosal programa
LA ESCLAVA BLANCA y CITA EN LOS CIELOS

Cinema Roxy
Sigue agotando las localidades la obra maestra de David O'Selznick
JENNIE
Por JENNIFER JONES y JOSEPH COTTEN
HOY DESDE LAS CINCO Y MEDIA (TOLERADA)

TEATRO CARRION — Hoy, desde las 5,30
REANUDACION DE LA TEMPORADA CINEMATOGRAFICA CON EL SENSACIONAL PROGRAMA "FOX"
EL PARADOR DEL CAMINO
Por RICHARD WIDMARK, CORNEL WILDE e IDA LUPINO
Carta a tres esposas
Por LINDA DARNELL y ANN SHERIDAN

Cinema Lafuente
HOY DESDE LAS 5,30 - ULTIMO DIA
La guerra de Dios
— Y —
El chico de Michigán
MAÑANA OTRO GRAN PROGRAMA
Balarrasa y Así es Madrid

LA MAS VIBRANTE EPOPEYA EN HISTORIA DE LA CINEMATOGRAFIA
DUELO AL SOL

PRONTO, LA MAS ESPECTACULAR REVISTA QUE HA REALIZADO EL CINE AMERICANO EN TECNICOLOR
Las Hermanas DOLLY
Por BETTY GRABLE y JOHN PAYNE

Teatro Pradera
DESDE LAS CINCO Y CUARTO
El MAYOR EXITO de la TEMPORADA
LA REINA DE SABA
Por GINO CERVI y LEONORA RUFO
Llenos diarios. Derroche colosal.

Cinema GOYA
DESDE LAS CINCO
SIGUEN LOS LLENOS PARA VER
EL SECRETO DE PAULA
Por LORETTA YOUNG
Dramática y sentimental, con
La mujer, el torero y el toro
Por MARIO CABRE

HOY - ZORRILLA DESDE LAS TRES
DOS ULTIMOS DIAS
EL JUDAS
con ANTONIO VILAR, y
Mr. Belvedere, estudiante
CLIFTON WEBB - (APTAS)

HOY - CAPITOL DESDE LAS CINCO
¡LA NOVELA MAS FAMOSA!
La Isla del Tesoro
Technicolor - Y Victor Mac Laglen
Soldado profesional
(APTAS)

¡DOS HORAS DE EMOCION Y ANGUSTIA!
UNION STATION

Teléfono de LIBERTAD: 2373

HOY GRAN TEATRO CALDERON
- A las 4,45, 7,30 y a las 10,45 -
¡Sensacional acontecimiento!
PRESENTACION de la eminente actriz cinematográfica
Ana Mariscal
que personalmente dirigirá la palabra al público en las funciones de VERMUT y NOCHE antes de la proyección de su gran película
Segundo López
de la que es intérprete y directora, y por la cual recibió los máximos elogios de la crítica madrileña a raíz de su reciente estreno en Madrid.
¡UNA PELICULA REALISTA, DE PALPITANTE EMOCION!

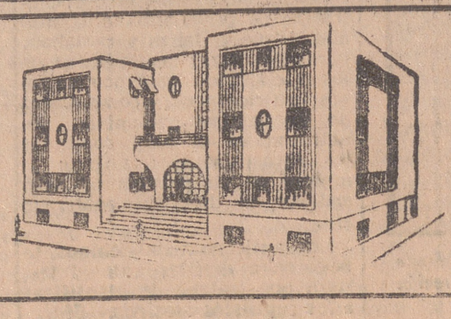

CLINICA QUIRURGICA Dr. ESCUDERO
SERVICIO permanente de urgencia
Pedod. AVIL

Gran Cinema Coca
PALACIO DEL CINE
HOY, GRAN EXITO DE LA ESPECTACULAR PELICULA
Con destino a la Luna
UN ANTICIPO DEL MUNDO FUTURO

III Concurso de Libertad
PATROCINADO POR LA CASA
la gran marca nacional de máquinas de coser de Eibar (España)

CUPON

Recorte este cupón y cuando haya coleccionado seis puede canjearlos por un número para el concurso.

BASES:

Para participar en este Concurso de LIBERTAD y Máquina "ALFA" será requisito indispensable recortar este cupón, que diariamente publicaremos en nuestro periódico.

Cada SEIS cupones dan derecho a un número. El canje de cupones se efectúa todos los días laborables, de diez a una de la mañana y de cuatro a siete de la tarde, en nuestra Administración y en la Delegación de Máquinas "ALFA", Comercial Avenida R. O., sita en Avenida del General Franco, número 2, en cuyos escaparates estará expuesta la máquina de coser modelo 702, tipo secreter, de dos gavetas, valorada en 2.275 pesetas.

El fallo del Concurso será la adjudicación de la máquina "ALFA" a quien resulte ser poseedor del número igual al del premio mayor del sorteo extraordinario de la Lotería Nacional de Navidad que se celebrará el día 22 de diciembre próximo. Todos los números recibidos mediante el canje de cupones irán debidamente respaldados con el sello de este diario, requisito indispensable para garantizar la autenticidad del mismo.

Los lectores de provincias pueden enviar sus cupones a nuestra Administración y a correo seguido les serán enviados los números correspondientes.

"En los EE. UU. existe hoy más esperanza en España que en toda Europa"

"Hace más de una decena de años que debiera haberse formado el Pacto entre ambos países"

"Se gastarán en España los millones que sean necesarios", dice el senador Dennis Chávez

Madrid, 1.—"Hace más de una decena de años que debiera de haberse firmado el Pacto que ahora se ha suscrito entre España y los Estados Unidos", ha declarado a un redactor de la Agencia Cifra el senador de los Estados Unidos, mister Dennis Chávez, durante una entrevista celebrada hoy en el hotel donde se hospeda.

De los 96 senadores que constituyen la Cámara Alta del Congreso de los Estados Unidos, es el único de origen español; hace el número 6 de antigüedad en la Cámara y tiene el número 4 de antigüedad en la Comisión de Asignaciones, de la que forma parte hace 16 años.

Esta Comisión senatorial a que pertenece es de gran importancia, ya que es la que ordena los gastos que han de efectuarse por la Administración.

Mr. Chávez ha venido a España para conocer las necesidades económicas del programa que la puesta en marcha del acuerdo hispanonorteamericano precisa. "Pero antes —nos dice—he querido visitar Marruecos, con el fin de conocer la experiencia de lo allí realizado, y así evitar los errores, las equivocaciones, que en Marruecos se hubieran podido cometer".

Se gastarán en España muchos millones, los que sean necesarios, para los intereses de los Estados Unidos y de España. Pero no se gastará ni un céntimo que no sea útil a los españoles ni a los americanos. Queremos que el beneficio alcance por igual a todos. Tenemos interés en hacer una obra perfecta, y en ella se gastará lo que sea preciso.

Tengo mucho gusto en expresarle a usted mi alegría—dijo Mr. Chávez—por que se haya hecho este arreglo entre España y los Estados Unidos. Lo que no me ha gustado es que no se hubiera hecho en el año 1940, hace trece años, pues hubiera sido beneficioso para el interés de los Estados Unidos y para el interés de España. Repito mis palabras de 1945. Pero... que no se diga nada de los que tuvieron la culpa. Dios que los culpe.

Tengo confianza—afirma resueltamente—en la realidad de los Estados Unidos y en la integridad del pueblo español, y estoy seguro de que ese arreglo redundará en beneficio del pueblo español.

Reputo el acuerdo como el mejor arreglo que los Estados Unidos han hecho hasta ahora en toda Europa.

La sinceridad con que se ha negociado el Pacto permite un amplio crédito de confianza. El Generalísimo Franco dió oportunidad al finado almirante Sherman para sentar las bases del mismo en un diálogo franco y cordial. Después, la buena fe ha presidido en los corazones de todos los negociadores. Y me complace el resultado final, firmado por el ministro de Asuntos Exteriores, señor Martín Artajo, y el embajador, mister Dunn.

El pueblo, en general, de los Estados Unidos—afirma mister Chávez—está conforme con el acuerdo, y puedo decirle a España que hoy hay más esperanza en los Estados Unidos en España, hablando de fuerza natural, que en toda Europa."

Mister Chávez, durante su estancia en España, piensa visitar Cádiz, Sevilla, Málaga, Cartagena, Zaragoza, El Ferrol del Caudillo y la tierra de sus antepasados, Extremadura, y Córdoba y Granada, como aficionado que es a los estudios de la tradición árabe. "Me interesa mucho el arte y el modo de vivir del árabe y del sefardita. En resumen, todo lo que es común al acerbo de la cultura española".

Finalmente, el señor Chávez nos mostró su profunda admiración por la obra histórica de Menéndez Pelayo y de Menéndez Pidal.—Cifra.

¡OPOSITORES!

Para las numerosas plazas convocadas en los Cuerpos que indicamos a continuación, os recomendamos los programas oficiales y las inmejorables contestaciones del *"INSTITUTO EDITORIAL REUS"*. He aquí las oposiciones anunciadas: *100 plazas de Técnicos de Hacienda. 100 para Oficiales en el Banco de España. 115 para Policía Secreta. 40 para Telefonistas en Barcelona. 25 para Pericial de Aduanas. 30 para Técnicos Mecánicos de Señales Marítimas* (antes Torreros de Faros). *100 de Policía Armada y de Tráfico.* Clases orales y por correspondencia para *Taquimecanógrafos, Cultura general, Banca y Comercio.* Próximas oposiciones para *Notarías, Auxiliares y Oficiales en varios Ayuntamientos y Diputaciones, Procuradores y Carteros Urbanos.* Solicite prospecto con detalles de la oposición que le interese al *"INSTITUTO EDITORIAL REUS". Preciados, 6 y 23 y Puerta del Sol, 12. Madrid.* Unico Centro que ha obtenido el *número UNO* en más de ochenta oposiciones y miles de plazas para sus alumnos.

Del mayor interés para los señores Jefes y Oficiales del Ejército

Como consecuencia de la reciente disposición de la Presidencia del Gobierno (B. O. 278), en la que se especifica el deseo de que entre los cuadros de mando del Ejército se aprendan idiomas extranjeros, este Centro de Cultura por Correspondencia se complace en poner a su disposición los famosos cursos POLIGLOPHONE C. C. C. para el estudio del INGLES y FRANCES, con discos o sin discos (en preparación, el ALEMAN y otros idiomas), que en España han sido ya adaptados con verdadero éxito por más de un millar de centros de enseñanza (oficiales, del Ejército y privados).

El sistema C.C.C. combina sabiamente los más adelantados preceptos de la pedagogía moderna—una gramática racional con los dos elementos prácticos: EL SONIDO Y LA IMAGEN—, constituyendo un fundado motivo de orgullo nacional por superar a todo cuanto en esta materia se ha creado hasta hoy.

Invitamos, pues, a los señores generales, jefes, oficiales y suboficiales, así como a los señores directores de centros de enseñanza de los Ejércitos de Tierra, Mar y Aire que no hayan tenido aún la oportunidad de comprobar el valor didáctico de los discos y textos C. C. C., a que nos soliciten detalles o una demostración, y será con el mayor agrado que accederemos a complacerles, sin compromiso de adquisición. CURSOS FONOBILINGUES (POLIGLOPHONE) C.C.C., Apartado 108, San Sebastián.

NUESTRO CONCURSO DEPORTIVO

"GOLEADA"

en su cuarta semana de publicación

Como anunciábamos en nuestro número del domingo último, ayer, lunes, debería haberse celebrado el sorteo de nuestro cuarto concurso, pero nos vimos obligados a no efectuarlo, ya que en uno de los campos, Los Cármenes, no se ha celebrado el partido de fútbol, por lo cual no sabemos si tendrá goleada o no. Efectuado el escrutinio y revisión de boletos, hemos separado el campo del Metropolitano, cuyo resultado ha sido de 3-4, haciendo un total de siete goles, máxima goleada hasta el momento, y todos los boletos recibidos a nombre del campo de Los Cármenes, en posibilidad de ser el más goleado, cosa que, a nuestro parecer, será un poquito difícil... pero puede sonar la flauta, aunque le exigimos meter más de siete goles. Esta semana hemos tenido un total de 8.045 boletos. La cifra, queridos lectores, sube y creemos que, de seguir así, tendremos que utilizar una plana entera para la relación de todos los acertantes.

Por el motivo anteriormente dicho es por lo que nos vemos obligados a suspender hasta el lunes, día 9, el sorteo, una vez visto el resultado del partido de Granada. Así es que los lectores que han pronosticado el campo del Metropolitano (SALON IDEAL) y Los Cármenes (ALMACENES LAS ALDABAS), que contengan sus nervios... y esperen. Los de Granada tienen la palabra.

Los acertantes del campo del Metropolitano (SALON IDEAL) son los siguientes:

María Luisa Marcos, María Elena Gil Hernández, Esperanza Hernández, Josefina Hernández, María del Pilar Paniagua, Anita González Mato, Elena Gil, Sara de León, María del Carmen Valencia, María de los Angeles Esteban, Constancia Blanco, Carmen Sáez Miralles, Mercedes Ramos, Obdulia Martínez, Teresa San Emeterio Rodríguez, Sonsoles de la Casa, Carmen de No Martín, Cristina Ibáñez Moro, Elena Samos Olmedillas, Amparito Martín Merino, Rufino Pérez Centeno, Arturo Faustino Iscar Muñoz, Jesús García Morales, Melchor Sanz González, Jesús García Morales, Jesús Ceferina Hernández, Ambrosio Díez Paredes, Nicasio Calvo García, José Gil Hernández.

Vicente Valderrieso Tordable, Pedro Blanco, Melchor Rejón, Jesús Sanz Peredo, Eladio Bayón, Daniel López Mulero, Tomás Pedreión, Jesús Ausoma Sanz, Manuel Esteban, Andrés de la Fuente, Teófilo Muñoz Santos, Luis de la Lama Miranda, D. Palomo, Julio Gómez Gómez, Angel Moyano Arias, Carmelo Chueca Vázquez, Daniel Gómez Mulero, Antonio Gutiérrez Martín, José Luis Pastor Alvarez, Antonio Rodríguez Díez, Samuel San José Fernández, Francisco Moyano, José Luis Sanz Yáñez, Fernando Calvo, José Carrasco Sánchez, Ausurio Platón Torio, Vicente de Castro Cañibano, Luis María Ruiz Barrio, Rafael Verdugo Santos, Eladio Pastrón Sandino, Francisco Blanco Rodríguez, Javier de Moya Alcada, Rafael Verdugo Santos, José Luis Guiles León.

Santiago Morón Barrueco, José Gil Moreno, Francisco Alonso Pérez, José Luis Rodríguez Alonso, Fernando de Luis Alvarez, José Lorenzo Faras, Antonio Carraleda Méndez, Vicente López López, Luis Alonso Alonso, Rafael Gómez López, Emilio García Lorenzo, Francisco García Lorenzo, Esteban López Muro, Rafael Gutiérrez Herrero, José Luis Alvarez, Santiago Hernández, Julio Mateo Mateo, Alonso García Fraile, José Antonio Ridruejo y Carlos Villanueva León.

Todos los anteriormente citados pertenecen a los cupones recibidos de Valladolid.

Adelina Arroyo Gallego, de Castrodeza; Angelines Alonso Alonso, de Mucientes; Piedad Alvarez, de Aguilar; Carmina Roza Miguel, de Villanueva de Duero; Luisa Castro Alvarez, de Toro; Antoñita García García, de Bilbao; Antonio Martínez Vázquez, de Mayorga; Gregorio Quintanilla Gomezo, de Mucientes; Domingo Victoria García, de Campaspero; Pablo González Pérez, de Laguna de Duero; Francisco Gallego Martín, de Rioseco; Federico Bueno Lera, de Roales; Francisco Bueno Lera, de Roales; Félix del Campo, de Corrales; Luis Manuel Hernández, de Nava del Rey; Vicente González, de Valdearcos; Luis Manuel Hernández Roy, de Nava del Rey; Luciano Laguna, de San Martín; José Antonio Rodríguez, de Villabrágima; Jesús Ampuria Moyano, de La Seca; Vicente González, de Valdearcos.

Esta semana, con motivo del partido internacional que se celebrará en Bilbao, el Concurso Deportivo "Goleada" descansa, pero seguirán saliendo los cupones durante la misma con la relación de casas comerciales y los campos que en sorteo les han correspondido. La semana próxima podrán mandarnos muchísimos más boletos.

Importantes obras comenzarán inmediatamente

(Viene de la pág. primera.)

agua; Torrecilla del Valle, instalación de luz eléctrica; Torrecilla de la Orden, instalación de teléfono; Tamariz de Campos, viviendas para funcionarios; Torrelobatón, construcción de carretera de Vega de Valdetronco, limpieza del río Hornija, abastecimiento de agua y reparación del cuartel de la Guardia Civil; Urueña, abastecimiento de agua; Valoria la Buena, instalación de teléfono; VALLADOLID, Hogar de la Falange, campos de deportes del Frente de Juventudes, obras en el convento de las Descalzas Reales, ídem en el convento de la Cruz, ídem en Escuelas de Cristo Rey.

Valdenebro de los Valles, construcción de escuelas; Velilla, reparación de iglesia; Villalbarba, limpieza del río Bajoz; Villavicencio de los Caballeros, construcción de Cementerio; Velliza, lavadero público; Ventosa de la Cuesta, reparación del Cementerio; Valviadero, reparación del templo parroquial; Villaesper, abastecimiento de agua; Villaco, reparación de escuelas; Peñafiel, reparación en el convento de monjas clarisas.

(Nota del Gobierno Civil facilitada ayer a los periodistas que a diario acuden a él para hacer información.)

Recepción de Castiella en honor de los Cardenales españoles

Roma, 2.—El embajador de España cerca de la Santa Sede, don Fernando María Castiella, ofreció una recepción en honor de los Cardenales españoles, doctor Arriba y Castro Quiroga Palacios, así como del Cardenal Cicognani, exnuncio apostólico en Madrid, en los salones del Palacio de España. Asistieron varios centenares de invitados, entre los que figuraban los Cardenales Micara, Masella, Fumasoni, Constantini, Roncelli Valeri, Duca y Ottaviani. Entre las personalidades civiles destacaban el rector de la Universidad Central, don Pedro Laín Entralgo, el alcalde de Roma, Rebecchini, miembros del Cuerpo Diplomático acreditado cerca de la Santa Sede y cerca del Gobierno italiano, así como altos dignatarios del Vaticano y del Gobierno de Italia.—Efe.

VISNÚ

IDEAL PARA EL CUTIS

Informaciones de Castilla

Lea Vd. el domingo nuestro suplemento infantil

PALENCIA

Ante la entrega de la remolacha

Se espera que no se planteen los problemas de la pasada campaña

Palencia.—(Servicio especial.) Pronta a sacarse la remolacha de la tierra, ante la próxima campaña de recepción, el presidente de la Cámara Oficial Sindical Agraria, nuestro distinguido amigo don Antonio Arana Salvador, ha abordado —en una breve charla con nosotros— los problemas relacionados con el cultivo de dicha raíz.

—¿Qué cosecha de remolacha se puede calcular para la campaña 1953-54 en nuestra provincia?

—Según las cifras de la Junta Sindical, es bastante menor que la pasada. Si la de 1952-53 rebasó las 140.000 toneladas, esta de 1953-54, próxima a sacar, oscilará de las 70.000 a las 75.000.

—¿Cómo fué acogida en el campo la Orden ministerial de 11 de agosto del actual año autorizando el empleo de la remolacha para piensos?

—Favorablemente, no sólo entre los remolacheros, sino en general, y especialmente por los ganaderos. Jamás en la historia legislativa de la remolacha se había dictado una medida igual ni parecida.

—¿Cómo ven los remolacheros la solución dada por la Comisaría General de Abastecimientos en relación con la indemnización a los industriales de azúcar?

—A la gente del campo, todo cuanto sea obrar con justicia y equidad nos parece siempre bien. En este problema los Sindicatos Nacionales afectados han estado a la altura que les corresponde.

—Dada la superabundancia de azúcar que existe en casi todos los países cultivadores de remolacha y caña, ¿qué piensa de los azúcares sintéticos?

—Que podrán tener un gran valor científico por lo que supone de adelanto, pero dado que el azúcar natural abunda, el artificial carecerá de valor comercial, y mucho más si se supiera que estos azúcares sintéticos se extraen de madera, de trapos y de papeles usados o sin usar.

—¿Qué fórmula se empleará para la entrega o recepción en la campaña próxima a comenzar?

—La Junta Sindical de Valladolid ha dispuesto que se haga como el año último, escalonada y por vales. Yo espero que no plantee problemas como en la campaña pasada. ¿Mi opinión personal? Para términos de gran producción, lo mejor, la recepción ordenada, siempre que se haga con justicia; en cambio, en las que la producción sea bastante inferior a la de la pasada, el régimen de libertad hubiera sido bien visto. Además, este sistema hubiera dado opción a elegir tierras libres para el cultivo de trigo y poder así cumplir mejor con lo dispuesto. Ya determinada la forma por la Junta Sindical, repito, mi deseo como cultivador es que se verifique la entrega a satisfacción de todos.

NOTICIARIO AGRICOLA Y GANADERO

Situación de campos y cosechas

Resumen informativo del Ministerio de Agricultura

Madrid, 2.—El resumen informativo sobre la situación de campos y cosechas del Servicio Estadístico del Ministerio de Agricultura registra las lluvias abundantes habidas en el mes de octubre último en toda la Península y las temperaturas moderadas y normales de la época. Las labores preparatorias y las siembras de cereales y leguminosas de otoño que, dice, comenzaron a ejecutarse en seco, se han reanudado después de las lluvias en magníficas condiciones; es excelente la nascencia de las siembras más tempranas. Sólo en algunas zonas del sur de la Península las precipitaciones no han tenido la intensidad necesaria para que puedan realizarse las siembras en condiciones normales. Continúa la recolección de los maíces, cuya cosecha es superior a la del año pasado. Las lluvias torrenciales e inundaciones en las Vascongadas y en Santander han originado daños apreciables al maíz y a las judías. Se ultiman las faenas complementarias a la recolección del arroz, estimándose una producción superior a la precedente y mayor a todas las obtenidas hasta ahora.

La vendimia, que ha estado dificultada por las lluvias, está ultimándose en casi todas las zonas productoras. La cosecha de uva aumentó en relación a la estimación de fines del mes pasado, pero la graduación media de los caldos es algo menor que entonces.

Se ultima la recolección de la aceituna de verdeo y se inicia en algunas comarcas la recogida de la aceituna de almazara desprendida. A esta cosecha le han favorecido bastante las lluvias, deteniéndose además la caída del fruto. Las provincias andaluzas, con excepción de Jaén, así como Extremadura y Levante, con exclusión de Murcia, tienen más aceituna que el año último, estimándose que la producción de aceite será algo superior a la obtenida en la campaña precedente, siendo, por tanto, una cosecha de tipo medio.

Se mantiene la buena impresión sobre los agríos, esperándose una producción superior a la pasada.

Sigue recolectándose la patata tardía, que está dando, en general, rendimiento algo escaso debido a la falta de agua para riego que padeció esta cosecha en extensas zonas durante parte de su ciclo vegetativo. También ha mejorado la remolacha azucarera, cuyo arranque prosigue en algunas provincias de Andalucía y está a punto de comenzar en las del Centro. Las precipitaciones y las temperaturas moderadas han favorecido la brotación de la hierba, con lo que ha mejorado bastante la situación de la ganadería. También es buena, en general, la montañera. Cifra.

BURGOS

La Constructora Benéfica "Santa María la Mayor", adjudicará las obras de un nuevo bloque de viviendas

(Servicio especial.)

El pasado domingo comenzaron los actos del Día Universal del Ahorro.

Durante toda la jornada, y siguiendo tradicional costumbre, los impositores de dicha entidad acudieron a la oficina central y a las de las diversas sucursales en número sin precedentes.

Por lo que a la primera respecta en las fechas marcadas se han realizado más de cuatro mil operaciones, únicamente de imposición, es decir, sin contar los reintegros ni las operaciones de cuenta corriente.

A mediodía tuvo lugar la apertura de pliegos presentados a la subasta-concurso anunciada por la Caja a través de su Constructora Benéfica «Santa María la Mayor», para construcción de un bloque de ochenta y una viviendas y cinco locales de negocio a edificar en el término de «Los Niveles», con arreglo al proyecto redactado por los arquitectos don Carlos de Miguel y don Mariano R. Aviñal.

La apertura de pliegos presentados al concurso se efectuó en la Sala de Jueces del Excmo. Ayuntamiento, constituyéndose la mesa bajo la presidencia del alcalde don Florentino R. Díaz Reig, vicepresidente del Consejo de la Caja, don Valeriano Villalaín Martínez, y consejero don Mariano Pérez López, los cuales examinaron los pliegos de referencia, aceptando los de los licitadores, Constructora Herrero, S. A., de Madrid, y José Ramos, de Burgos.

Abiertos los sobres que contenían las proposiciones económicas, resultó que don José Ramos Gil se comprometía a la ejecución de las obras en la cantidad de 5.081.301,54 pesetas, y Constructora Herrero, S. A., domiciliada en Madrid, por la cantidad de 4.790.600 pesetas.

La adjudicación provisional tuvo lugar en favor de la Constructora Herrero, S. A., que ha producido una baja sobre el presupuesto de contrata de 799.391,79 pesetas, equivalente al 14,30 por ciento.

Las obras darán comienzo dentro del año en curso.

Residencia GONZAGA

Universitaria. Recién inaugurada. Formación moral. Vigilancia. Confort. Mucha luz, jardín. Informes: Tormes, 8. MADRID.

La semana teatral en Madrid

Presentación en el Teatro de la Zarzuela de una Compañía argentina de revistas. El "Tenorio", en el Español.-Esperando a Lola Flores. - Lo que prepara Tina.

Había gran expectación por presenciar el estreno en España de "Así es América". Esta es una revista integrada por elementos de primer orden de la revista y la comedia argentinos. Una compañía entera de este género se ha desplazado desde Buenos Aires para presentarse en España. Esto supone un gran esfuerzo y un coste, en estos tiempos extraordinario.

Y en verdad que el espectáculo no defraudó al público. La revista está montada al estilo francés; es decir, cuadros sueltos, sin argumento, rápidos, y de gran visualidad. Los cuadros tienen cada uno lo más representativo de cada país americano, incluyendo la América del Norte. Cuadros cubanos, argentinos, mejicanos, etc.

Se advierte, desde que se levanta el telón, una buena disciplina en los conjuntos y, sobre todo, personalidad en cada uno de los intérpretes principales. Entre éstos viene la famosa actriz de comedia Olinda Bozán, mujer que ya se conoce en España por sus actuaciones en el cine. Esta artista puede decirse que ha venido a España por capricho. Tenía grandes deseos de conocer nuestra tierra y, al margen de los ingresos económicos, viene con gran entusiasmo por trabajar ante el público español.

También vienen "Palito", el famoso caricato; Maruja Montes, gran bailarina; Diana Maggi, cancionista excepcional, y un buen primer actor, Rafael García, entre otros.

Digamos, como nota curiosa, que los ensayos tuvieron que ser dirigidos por Antonio Pralt desde una camilla, ya que este director tuvo la desgracia de caer por las escaleras del Hipódromo de la Zarzuela hace unos días, y para que no se interrumpieran los ensayos, pidió que le llevasen al teatro para dirigir desde el "lecho del dolor". Gesto entusiasta el de este notable director argentino. Podemos asegurar que el espectáculo "Así es América" es lo mejor que en este género hemos visto desde hacía muchos años.

*

En el Teatro Español comenzaron el pasado jueves las representaciones de "Don Juan Tenorio". Como siempre, vimos en el primer teatro de España un "Tenorio" bien cuidado en su puesta en escena y bien dirigido por Modesto Higueras. Este año se ha puesto con otra escenografía que la que se puso en los tres últimos años. Se ha puesto con los decorados de Burman, que ya fueron utilizados hace cuatro o cinco años, pero remozados. La luminotecnia, bien en todo momento, así como los "trucos". Sobre todo en el cuadro del Cementerio, que lo han resuelto con dos hileras de cipreses que, utilizando todo el fondo del escenario, dan un aspecto verdaderamente impresionante.

En la interpretación se distinguieron José María Seoane, Marí Carmen Díaz de Mendoza, Julia Delgado Caro, Angel de la Fuente y Kaiser.

*

Ya están todos los corrillos teatrales, así como los mejores aficionados, esperando la llegada de Lola Flores, que se anuncia para el día 10 del presente mes de noviembre. Ya se sabe que la bailarina excepcional ha tenido grandes éxitos por América, y se la espera con el mayor entusiasmo en Madrid.

Al principio se dijo que Lola Flores formaría en seguida un espectáculo para presentarse en España en enero próximo, pero ahora se dice que lo primero que hará Lola será una película. Y después, para la primavera, formará su nuevo espectáculo. Ya veremos por lo que se decide.

*

Tina Gascó se ha mostrado en estos últimos días un tanto indecisa para la elección de la comedia que ha de suceder a "El Café de las Flores". Ultimamente ya dimos la noticia de que por fin se había decidido por una comedia del joven autor Alfonso Paso, titulada "Una etiqueta que dice Algeciras", pero ahora parece ser que ya no irá esta comedia, sino una de Alfayate y Tejedor que se titula "Tres alcobas".

*

Es muy posible que después del "Tenorio" del Español se ponga la comedia "El sombrero de paja de Italia". Esta obra, en extremo divertida, estará en cartel sólo hasta el día de Reyes, ya que para el 8 de enero se presentará en el Español la compañía "Lope de Vega" con la versión del "Edipo", realizada por José María Pemán.

M. DIEZ CRESPO

HUMOR Y PASATIEMPOS

—Me han dicho que tu marido posee una gran cultura.
—¡Qué disparate! Ya te enseñaré sus calcetines para que veas cómo se los zurce...

EL HEROE VENCE A LOS POLITICOS

El autógrafo mejor pagado en Inglaterra es el de la reina Elizabeth, que se cotiza a tres mil pesetas. Vienen después el duque de Windsor, Tito y Molotov. Pero el autógrafo cuya cotización ha subido más rápidamente es el del piloto de pruebas Neville Duke, «recordman» mundial de velocidad. Hoy se cambia un autógrafo de Neville por tres de Eden o por dos de Churchill.

PROBLEMAS ANTE UN AUTOMOVIL

Con motivo del actual Salón del Automóvil en París, un periodista británico acaba de revelar las cuatro preguntas que una familia se hace antes de comprar un coche.

El padre: —¿Qué consume?

La madre: —¿No podrían pintar la carrocería de otro color?

El hijo: —¿Qué velocidad hace?

La hija: —¿Tiene encendedor?

Y después de la compra, los vecinos: —¿Cómo diablos lo habrán podido pagar?

SGCB2021

Manejos rusos en Irán

Por JUAN DE ALUTA

Quien busque sobre el planeta los puntos neurálgicos, puntos donde en cualquierd momento se hallan enfrentados intereses mundiales en pugna y donde también en no se sabe qué instante puede encenderse la gran mecha que incendie una vez más nuestro atormentado planeta, hallará a Persia en lugar de vanguardia. Persia se halla en el centro de los intereses y ambiciones políticas que convergen en el Oriente Medio. Persia ha ocupado, como tal, un lugar preeminente en los últimos conflictos mundiales, y durante la última postguerra ha sido, de vez en cuando, el punto hacia el cual converge la atención de por sí dispersa, del mundo entero.

Se sabe cuál fué el destino de este país durante el último conflicto mundial. Sabido es donde se halla Teherán y lo que en Teherán decidieron los prohombres políticos aliados, de acuerdo con los rusos, sobre el destino de Europa y del mundo. En Teherán se inició el mercado de Europa, en Teherán la mitad del Continente fué sacrificado. Los pactos de la esclavitud de los pueblos fueron esbozados en Teherán.

Desde entonces, sobre el destino de Persia pesa como una especie de fatalidad política. Persia sigue siendo el punto neurálgico del Oriente Medio. Bajo el caudillaje, hasta cierto punto incomprensible para las mentes europeas, de Mussadeq, los persas iniciaron la lucha contra los ingleses y sus intereses en la rica región petrolífera del Irán. Esta lucha logró eliminar prácticamente la intervención inglesa, pero tuvo como una de las consecuencias más inmediatas el caos económico del país y la agravación de sus congénitas crisis políticas. El tono de las Agencias de información se ha limitado a cifrar esta crisis en el conflicto personal hasta cierto punto entre Mussadeq y el Sha Reza Pahlevi. Se trata de un conflicto que tiene sus antecedentes entre el mismo caudillo popular e histórico y el padre del actual Sha, eliminado por los ingleses, de acuerdo con los rusos, durante la última guerra.

Pero en realidad existen más factores determinantes de esta situación crítica. Más factores que la lucha entre Mussadeq y el Sha, lucha en la cual por ahora resulta vencedor este último. Más factores que un nacionalismo en pleno y hasta cierto punto justificado crecimiento, al cual han de tenerle es cuenta todos y cada uno de los bandos políticos vencedores. Y uno de estos factores de primera importancia, acaso el primero de todos, es la constante y amenazadora presencia rusa en el destino del Irán. La Rusia soviética, esta incontenible y permanentemente hambrienta fuerza imperialista, que mantiene bajo esclavitud gran parte de Europa y Asia y hace hincapié en la posición de territorios mucho menos importantes que el Irán, siente la constante tentación de hacer de Persia un país satélite. Pero al mismo tiempo se percata de los intereses en pugna en este rico país. Se dá cuenta de que cualquier acto de violencia por su parte en este sector significaría «ipso facto» la guerra, la tercera guerra mundial. Y Rusia, al menos por ahora, prefiere conquistas, aunque parciales, sin provocar un conflicto armado que la envuelva directamente.

Y para ello, los conflictos civiles desarrollados bajo el signo comunista son su método ideal. Su presencia en los conflictos civiles de Persia es incontestable. Todo el mundo conoce la actuación del partido Tudeh en las últimas sangrientas circunstancias persas. Y todo el mundo sabe que el partido Tudeh no es más que el pseudónimo del partido comunista persa. Los dogmas comunistas dicen que hay que utilizar los sentimientos nacionalistas en los países coloniales, tal como lo concibe la doctrina marxista. Pero el «slogan» puede seguir en pie. Y por ello, el Sha, tan anti-inglés como Mussadeq, es acusado por éste y sus partidarios, los comunistas, de ser instrumento de los ingleses.

Lo que no cabe duda es que Mussadeq ha perdido la partida y el partido Tudeh vuelve a la vida subterránea. ¿Qué hace entonces el Kremlin? El Kremlin se acomoda simplemente a las circunstancias. Y cuando el «reaccionario» general Zahedi apela al mundo libre para ayudar económicamente a Persia a salir del caos, Rusia ofrece su ayuda para la reconstrucción de este país bajo un Gobierno reaccionario y entregado al capitalismo. Todo ello mientras en Berlín fusila a los alemanes que quieren acudir a la ayuda de Eisenhower en ropas y alimentos.

Para el Kremlin Persia es un punto delicado. Perdida la partida en el intento de organizar la guerra civil, Rusia se adapta a las circunstancias. Caído Mussadeq quiere ayudar al Sha y a Zahedi a reconstruir el país. Todo ello en espera de mejores momentos para sus manejos subterráneos. O incluso del momento de una invasión armada cuando Malenkov lo crea oportuno.

Turquía considera "esencial" la admisión de Alemania en la O. T. A. N.

El presidente turco, invitado por Eisenhower a visitar Estados Unidos

Estambul, 2.— El presidente Celal Bayar declaró ante la Asamblea Nacional que considera "esencial" la admisión de Alemania en la O. T. A. N. En un discurso de dos horas pasó revista a la fuerza del mundo libre y a los planes de Turquía para reforzar su posición estratégica como baluarte defensivo de Occidente en el Oriente Medio.

Bayar dijo que el presupuesto nacional de defensa durante el año en curso ha aumentado en un 55 por 100, pero que a pesar de ello el presupuesto de 1954 será equilibrado. También anunció que visitará los Estados Unidos por invitación del presidente Eisenhower. Anunció que las relaciones estrechas entre Estados Unidos y Turquía se están haciendo cada vez más íntimas y que considera su viaje un feliz deber "para expresar la gratitud de la nación turca al pueblo norteamericano".

Aludió también a la reciente firma de los acuerdos hispanonorteamericanos y dijo que Turquía concede la máxima importancia a la inclusión de todos los países de la zona mediterránea en un sistema de seguridad común.

Finalmente indicó que Turquía permanecería leal a las Naciones Unidas, que las relaciones con Francia son "bastante normales" y que el jefe del Gobierno italiano, Pella, visitará en breve Turquía.—Efe.

Trece espías de los americanos que se "confesaron traidores", ejecutados en Rumania

Viena, 2.—La ejecución en Rumania de «trece espías de los americanos» ha advertido a cada rumano de que la resistencia al régimen rojo significa la muerte. Los trece hombres, seis de ellos acusados de ser espías entrenados, que fueron lanzados en paracaídas dentro de Rumania, desde aviones norteamericanos, fueron sentenciados a muerte el 12 de octubre por un Tribunal militar de Bucarest.

Las primeras noticias de estas ejecuciones han sido dadas por Radio Bucarest, sin que se informara sobre cuándo fueron cumplidas las sentencias, aunque se presume fué el sábado último. Añadió la radio que las peticiones de indulto de los convictos fueron rechazadas por la gran Asamblea Nacional del Presidium Rumano. Agregó que los trece se «confesaron» culpables de espionaje por el Servicio Secreto de los Estados Unidos, terrorismo y actividades subversivas contra la república de Rumania.—Efe.

Una tumba de hace cinco siglos en la Abadía de Westminster

Londres, 2.—Durante las obras de reparación de la Abadía de Westminster, comenzadas poco después de la Coronación de la reina Isabel, los obreros han descubierto una tumba, que se cree data de más de cinco siglos, debajo del suelo de la capilla de Eduardo el Confesor. Dentro de un ataúd de madera hay un esqueleto con un báculo, signo pastoral del Obispo. Las autoridades de la Abadía mantienen una gran reserva sobre el hallazgo, pero se sabe que los arqueólogos tratan de descubrir de quién puede ser este esqueleto, que compartía la tumba con reyes, poetas y estadistas.—Efe.

* * *

Londres, 2.—Una tumba olvidada durante siglos y que está debajo de la Abadía de Westminster ha sido identificada como la de Ricardo Couryenay, Obispo de Norwich en el siglo XV y compañero de armas de Enrique V.—Efe.

Llega a Madrid el nuevo embajador de Chile

Madrid, 2.—Procedente de Barcelona llegó ayer, a las once y media de la noche, el nuevo embajador de Chile, don Oscar Salas Letelier, acompañado de su esposa.

Fué recibido por el primer introductor de embajadores y el segundo jefe de protocolo del ministro de Asuntos Exteriores, así como por el encargado de Negocios de Chile y señora, y el resto de los miembros de la misión diplomática de Chile en Madrid. Una estudiantina formada por estudiantes chilenos, becarios del Instituto de Cultura Hispánica, interpretó diversas obras musicales españolas y chilenas en su honor.—Cifra.

EL TIEMPO QUE HACE Y HARA

Madrid, 2.—El Observatorio Meteorológico informa que, por la noche, han sido generales las lluvias en toda España y Marruecos. Las cantidades recogidas fueron escasas, y de madrugada cesó la lluvia en el centro. Probable: alternativas de claros y nublados en el Norte, con algunos chubascos. En Marruecos, chubascos, y buen tiempo en el resto. Extremas: máxima de 23 en Málaga y mínima de 3 en León.—Cifra.

"La India no teme a nadie"

"Los indios se han declarado contra el comunismo", dice la señora Pandit

Nueva York, 2.—La señora Pandit, presidente de la Asamblea General de la O. N. U., ha asegurado, en el programa de televisión «La juventud desea saber», que los indios se han declarado inequívocamente contra el comunismo, «pero que no han metido a nadie en la cárcel porque sea comunista o a causa de otros ideales».

«Nosotros—dijo—no creemos que debe tratarse a nadie por la etiqueta que lleve puesta.» La señora Pandit dijo que su país no se opone a lo que Norteamérica está haciendo en Corea, aunque algunas veces critique la forma en que lo está haciendo. «No combatimos—agregó—contra la Unión Soviética, los Estados Unidos o contra otras naciones. Lo que combatimos es el hambre, el analfabetismo y la enfermedad.»—Efe.

"Las Naciones Unidas —afirmó— no son un grupo de naciones de igual mentalidad. Se formaron para que las naciones del mundo puedan discutir sus desemejanzas, sus dificultades, sus antagonismos y sus diferencias de opinión alrededor de una mesa, en vez de en el campo de batalla. Y si una quinta parte de toda la raza humana va a ser mantenida fuera de las Naciones Unidas, esto no serán las Naciones Unidas. En segundo lugar, si Rusia puede estar en las Naciones Unidas, la China roja también puede estar dentro de la Organización. La tercera razón es que la participación china es una probabilidad de evitar la guerra."

Otra de las preguntas fué si tenía relación el miedo de oponerse a Rusia con la posición neutral de la India, ante la agresión comunista. La señora Pandit contestó:

"La India no teme a nadie. Su política exterior es de amistad hacia todo el mundo. No tiene enemigos y no se propone crearselos. No hay problema de miedo en el pensamiento indio. Esto es algo que Gandhi nos enseñó: archivar el miedo. Porque el miedo lleva a la agresión, y la amenaza de agresión lleva el armamento a la creación de situación que lleva a la guerra." Efe.

Inundaciones en Londres por las lluvias

En algunos barrios se han refugiado en los pisos altos.

Londres, 2.—En algunos puntos de Londres se han registrado inundaciones a consecuencia de las lluvias torrenciales de ayer.

Un funcionario del servicio meteorológico ha calificado de «fantástica» la cantidad de lluvia que ha caído sobre Southampton en veinticuatro horas. Se pronostica más lluvia en todos los distritos del sur de Inglaterra. El agua cubre las calles del suburbio meridional londinense de Merton, con una altura de sesenta centímetros. Los residentes de Mitcham, lugar cercano, se han refugiado en los pisos altos de las casas, al entrar el agua por las puertas.

Los botes y lanchas del servicio de salvamento marítimo en la costa han estado muy atareados. Repetidas veces se han visto en apuro pequeñas embarcaciones a consecuencia de las tempestades. Rebaños de ganado están bloqueados en pequeñas islas cerca de Fernham (Surrey), cuando se desbordó el río Wey. En un punto de la carretera de Farnham a Postsmouth, el agua mide un metro de altura.—Efe.

Severa censura francesa en Indochina

Hanoi, 2.—Las autoridades francesas han aumentado la ya severa censura en las informaciones por cablegrama a las Agencias de Prensa y a los periódicos. La Agencia United Press ha recibido un cablegrama en París desde Hanoi, que dice: «148 palabras censuradas Guilbert». Lo único que no ha sido tachado por la censura ha sido la firma del corresponsal.—Efe.

Solemnes actos religiosos en honor de Nuestra Señora del Rosario en Lisboa

Asistió el embajador de España

Lisboa, 2.—Solemnes actos religiosos en honor de Nuestra Señora del Rosario, se celebraron en la iglesia de Santo Domingo, de Bemfica, con asistencia del embajador de España en Portugal, don Nicolás Franco.

Los Padres Dominicos de aquella parroquia habían hecho un voto durante la Cruzada liberadora de España para que triunfaran las armas del Generalísimo Franco. Esta mañana se ofició una misa, seguida de comunión general y de una plática, por el Padre Barreira.

Concurrieron al acto religioso, además del embajador de España, el ministro consejero y personal diplomático de la Embajada. El sermón y la misa cantada fueron retransmitidos por la Emisora Radio Renascensa.

Por la tarde salió la procesión con la imagen de la Virgen del Rosario, magnífica talla del imaginero portugués señor Pereira, realizada en Madrid. Después del solemne Te-Deum, presidido por el Cardenal Patriarca de Lisboa, doctor Cerejeira, quien pronunció una elocuente plática, y de cánticos religiosos a cargo de la Schola Cantorum del Seminario franciscano de Carnida, se inició la procesión, a la que se incorporaron numerosísimos fieles de todas las clases sociales. Eran portadores del palio, bajo el cual figuraba el Santísimo, tras la imagen de la Virgen, el embajador español, don Nicolás Franco; el ministro consejero, don Ignacio Fugiro; el agregado militar, coronel de Estado Mayor señor Medraño; el primer secretario de la Embajada, don José María Moeli; el director de la Escuela Portuguesa del Ejército, coronel Pimenta, y el agregado aéreo a la Embajada de España, comandante don José Andrés Lacour. Otros altos funcionarios de la referida Embajada se encontraban también presentes en la procesión que, acompañada constantemente por las pláticas de los fieles, recorrió bajo la lluvia un extenso trayecto de aquella popular barriada lisboeta.

El embajador de España cumplimentó después a las autoridades religiosas que se hallaban presentes en la ceremonia, entre ellas el rector de la iglesia de Santo Domingo, Padre Anastasio Luis Rosa, y recordó con emoción el voto hecho por los Padres dominicos para el triunfo de España en su Cruzada de Liberación. Efe.

Historia sentimental de perro y gato

Era muy raro verlos separados

Valls, 2.—Con la muerte de una perrita que respondía al nombre de "Dolli" se ha conocido y comentado la sentimental historia de este animal y un gato al que amamantó en sus primeras semanas, que ha desvirtuado la tradicional enemistad entre esta clase de animales.

Los dos animales dormían juntos y era muy raro verlos separados, pues se defendían mutuamente si alguien intentaba atacarlos. En una ocasión en que "Dolli" tuvo que refugiarse en un portal al ser perseguida por un gato vagabundo, acudió inmediatamente su "hijo adoptivo", que puso en fuga a su congénere, no sin antes haberle propinado unos mordiscos de castigo. "Dolli" sólo se separaba del gato cuando debía tener crías, y entonces dejaba el restaurante en que ambos vivían para irse a una casa de campo que poseía su dueño, cerca de la población. No obstante y a pesar de la distancia, el felino nunca dejó de hacerle una visita como mínimo cada vez que la perrita era madre. Abandonaba el restaurante y solo y por su propia iniciativa se dirigía a la casa de campo y luego regresaba a Valls. A la vuelta de uno de estos viajes el gato murió atropellado por un automóvil. Ahora, escasos meses después, la perra ha sido hallada muerta en el trayecto entre la población y la casa de campo, apaleada brutalmente por unos desalmados.—Cifra.

Rusia vende grandes cantidades de oro en barras

Londres, 2.—Rusia está vendiendo grandes cantidades de oro en barras en los mercados occidentales, generalmente a través de alguno de sus satélites. Aunque no se ha indicado nada en Moscú acerca de tales ventas, los indicios son que la disminución del comercio con Occidente, por ejemplo con Gran Bretaña, a la que se vendía gran cantidad de cereales, no ha permitido reponer las divisas destinadas a la propaganda exterior del Kremlin y a la compra de ciertas materias primas indispensables.—Efe.

El comunismo obliga a Batista a limitar la libertad de Prensa

Resumen del mensaje interamericano de Prensa del Ministerior de Información de Cuba:

El ministro de Información de la República de Cuba ha dirigido un mensaje a todos los directores de periódicos de América en el que, tras expresarles los saludos de su Gobierno, les informa de las razones en que se ha apoyado el Gobierno del general Batista para decretar unas medidas de excepción respecto de la libertad de Prensa. "El Estado democrático no puede prescindir, por imperativo de supervivencia, de la adopción de determinadas medidas que pudieran ser limitativas de la libre expresión de la Prensa, limitaciones transitorias o de excepción necesarias para el mantenimiento de la paz interior."

A partir del 10 de marzo de 1952, fecha de la instauración del régimen revolucionario, empezaron los embates de una publicidad nociva y mendaz, que respondía al sectarismo revanchista, costeada y dirigida desde el extranjero, a donde habían huido con el botín de sus desfalcos y depredaciones del Tesoro de la nación. No obstante la libertad de Prensa mantenida celosamente por el Gobierno de marzo, la Prensa fué utilizada como desagüe de provocaciones e instigaciones a la guerra civil. El periódico comunista "Hoy", después de rotas las relaciones diplomáticas entre Cuba y la U. R. S. S., se convirtió en el órgano de la quinta columna, recogiendo en sus columnas todo lo que antes aparecía en la Prensa llegada al país y difundida por la Embajada de los soviets. Contradecía este subalterno empeño con las preocupaciones del Gobierno del general Batista de dignificar a la Prensa y al periodista, como lo prueba la creación del Colegio Nacional de la Prensa, las oficinas de información en los distintos departamentos y la creación de la Escuela de Periodismo "Manuel Márquez Sterling", y el Seguro del periodista, actualmente en estudio de una Comisión ministerial.

Esta preocupación del Gobierno mereció de parte de esa Prensa al servicio de intereses extraños una desatada campaña de embustes que culminó en los trágicos sucesos del 26 de julio próximo pasado. Ante tales hechos el Gobierno se ha visto en la necesidad de acordar ciertas medidas que no atacan a la libertad de la Prensa, sino que la reglamentan de tal suerte que esté a salvo de maquinaciones infames y contrarias a la seguridad del Estado.»

El mensaje expresa la seguridad del Gobierno de no ahorrar esfuerzo en pro del mantenimiento de la paz interior y de la salvaguarda de los legítimos intereses nacionales del país.

Se hará una información oficial sobre la "confesión" del coronel Frank Schwable

Bajo la tortura dijo haber dirigido la guerra bacteriológica

Wáshington, 2. — La Marina norteamericana va a comenzar una investigación "oficial" sobre el caso del coronel Frank Schwable, que "confesó", bajo tortura, haber dirigido la guerra de gérmenes en Corea. Schwable es uno de los diez aviadores norteamericanos que han prestado juramento ante las Naciones Unidas, detallando cómo los rojos obtuvieron esas "confesiones" de sus prisioneros.

El general William Dean, que ha revelado que él intentó en una ocasión suicidarse ante las amenazas de torturas de los comunistas, ha pedido comprensión para los hombres que firmaron tales "confesiones" o que se hicieron "progresivos".

El secretario de Defensa Charles Wilson, ha manifestado que los casos en cuestión serán "examinados cuidadosamente y con simpatía teniendo en cuenta el nivel medio de la conducta en general". Se cree que los "marinos" abogan por una actitud firme hacia tales casos, pero la Aviación y el Ejército de tierra apoyan una política más suave.—Efe.

SUCESOS

ASFIXIADO POR GAS CARBONICO

Casablanca, 2. — El súbdito español Antonio Ramírez, de 44 años de edad, ha perecido asfixiado por gas carbónico en la pequeña cabina cerrada de la bodega del pesquero «Fornalhaut». Se quedó dormido junto a un hornillo encendido del barco, del que era tripulante.—Efe.

MUERE UN PINTOR EN ACCIDENTE DE TRABAJO

Oviedo, 2.—En accidente de trabajo falleció el pintor Carlos Cases Abad.—Cifra.

FALLECE A CONSECUENCIA DE UN ATROPELLO

Albacete, 2.—En la clínica donde fué conducido, ha dejado de existir, como consecuencia de las heridas recibidas, Pedro Alfredo Parreño Picazo, de 42 años, músico. Residía accidentalmente en esta capital y era vecino de Valdeganga. El pasado día 29 fué atropellado, cuando marchaba en bicicleta, por un coche matrícula de Buenos Aires, que conducía el súbdito argentino Mario de Lucas Martínez.—Cifra.

MUERE APLASTADO POR DOS VAGONES

Madrid, 1.—Ha fallecido en accidente de trabajo el ferroviario Félix García Pulido, de 39 años de edad, con domicilio en el Paseo de las Delicias, número 18.

El desgraciado suceso ocurrió cuando trabajaba en la descarga de vagones, en el Cerro Negro. Resultó cogido entre los topes de dos de estos vagones, que le produjeron lesiones graves, a consecuencia de las cuales falleció.—Cifra.

HERIDA GRAVEMENTE EN RIÑA

Tortosa, 2. — En la barriada de Cuesta de Capellanes discutieron violentamente dos mujeres. Una de ellas, María Conta Peña Casado, resultó con fractura de la base del cráneo y otras heridas, causadas por su contrincante con una gruesa piedra. La agresora ha sido detenida.—Cifra.

Certamen Vaticano

Será un concurso de prosa y poesía en latín

Ciudad del Vaticano, 2.—La revista de la Ciudad del Vaticano «Latinitas» anuncia un concurso especial para prosa y poesía latina, al que podrán concurrir todos los estudiantes de latín.

El concurso, autorizado por la Santa Sede, se titulará «Certamen vaticano», y se celebra como parte del programa para estimular el estudio y uso del latín.

La revista, que está escrita en latín totalmente, está publicando una traducción en seriales, hecha en latín, de la famosa novela italiana del siglo XIX «Ipromessi sposi» («Los novios»), de Alesandro Manzoni.—Efe.

Triunfo de Adenauer...

(Viene de la pág. primera.)

última posibilidad de bloquear el rearme por medio del Tribunal Constitucional.

Las elecciones han seguido justamente ocho semanas después de las elecciones generales del 6 de septiembre, que llevaron a Adenauer al Poder por otros cuatro años. Sus partidarios le han demostrado de nuevo su confianza en su política de rearme y de estrecha alianza con el Occidente.—Efe.

ADENAUER TENDRA UNA MAYORIA DE DOS TERCIOS EN LA CAMARA

Hamburgo, 2. — El canciller Adenauer ha declarado a un redactor del diario "Abenblatt": "El resultado de las elecciones de Hamburgo tiene gran importancia para tda la República Federal, porque da a los partidos de coalición una mayoría de dos tercios en la Alta Cámara. Por lo tanto, doy las gracias más cordiales a todos los que han votado a favor del bloque de Hamburgo."—Efe.

Anuncios Telegráficos

AGENCIAS

PASAPORTES-CERTIFICADOS
ANSELMO DE LA IGLESIA
Queipo de Llano, 17.--Teléfono 4607
VALLADOLID

PASAJES aéreos y marítimos, facilitamos rápidamente sin recargo. GESTORIA "JUNQUERA". Zamora. (1.797)

COLOCAMOS dinero buen interés, garantizando fincas. BOLSA PROPIEDAD "JUNQUERA". Santa Clara, 26. Zamora. (1.796)

COLOCACIONES

El artículo sexto del Decreto de 26 de mayo de 1938 determina que las Empresas y patronos están obligados a solicitar de las Oficinas de Colocación el personal que necesiten.

ARRIENDOS

MATRIMONIO aceptaría habitación con derecho cocina, ser posible cuarto baño. Ofertas al teléfono 1845. Zamora. (1.780)

FUNERARIAS

FUNERARIA "La Soledad". El más completo servicio de pompas fúnebres. Nos encargamos de la gestión y traslado de cadáveres. Tarifas reducidas. Queipo de Llano, 13. Teléfono 1268. Valladolid.

FUNERARIA Galindo. Servicio permanente y traslados muy económicos. Teléfono 1326. Valladolid.

GANADOS Y AVES

LA VACUNA "Talavera" contra la peste aviar constituye la mayor garantía para los avicultores.

PERDIDAS

PERDIDA rosario madera, color beige. Ruégase devolución Miguel Iscar, 21, tercero. Valladolid.

SASTRERIAS CONFECCIONES

VIRUETE. Hechura traje, gabán, 175 pesetas. Atrio Santiago, 3, segundo. Valladolid.

ALMACENES "La Esmeralda". García y Cuadrado (sucesores de Pedro García Rodríguez). Tejidos. Paquetería. Géneros de punto. Cánovas del Castillo, 4. Valladolid.

VARIOS

CONFITERIA. Salón Ideal. Pastelería, repostería fina Bombones. Caramelos. José Pascual. Santiago, 84.

OPTICA "IRIS". Gafas. Foto. Proyección. Valladolid.

VENTAS

Ningún artículo usado podrá venderse, según lo dispuesto por la legislación vigente, a mayor precio del 80 por 100 señalado en la tasa.

VENTANAS, vidrieras, puertas, balcones, a precios increíbles. Almacén de maderas Jaime Cuadrado. Puente Mayor, 14. Valladolid.

MARCOS. Industrias del papel y cartón. Bolsas. Cajas. Imprenta: Mantería, 47, Teléfono 2626. Despacho papelería: Duque de la Victoria, 27. Valladolid.

SILLAS-COCHE niño. Casa Velasco. Santiago, 76. Teléfono 1244. Valladolid.

SI QUIERE GANAR DINERO compre una máquina de punto «Carher». Contado y Plazos. «Elegancias Margot». Montero Calvo, 1 Valladolid.

ANUNCIE EN ESTE DIARIO

VENDO MOLINO (semifábrica) provincia Zamora, con turbinas movidas por fuerza hidráulica, AUTORIZADO, tres juegos de piedras: dos trigo y una piensos, para molturar toda clase de granos, cernido y ventilador, nueva construcción, amplios y varios locales, viviendas independientes, huerta regadío con árboles frutales, más el cauce con numeroso arbolado. Para informes, almacén de vinos de F. Iglesias. Teléfono 1965. Zamora.

SE VENDE casa en la Villarina. Razón: Hotel Cuatro Naciones. Zamora. (1.777)

CON MUCHAS facilidades vendemos hermosa casa tres plantas y bajo, amplia huerta, sitio gran porvenir de Zamora. Informes: Calzados "El Cañón". Zamora. (1.630)

SE VENDE casa en el ensanche de Zamora, confortable, y traspaso tienda. Informes: Avenida Cuba, 6. Zamora. (1.783)

VENDO finca regadío en zona regable pantano, electrificada, edificios suficientes, próxima Salamanca. Sembrada remolacha y alfalfa. Tratar directamente dueño. Eduardo Vallejo. Cabeza Vaca, 16. Salamanca. (1.787)

URGE venta, imposible atención, taller niquelados, legalmente autorizado, sito en ciudad Salamanca. Informes: Gestoría R. E. I. Vázquez Coronado, 2. Salamanca. (1.788)

CAMIONES "Leyland" y tractores "Turner-Diesel". Entrega inmediata. Facilidades de pago. Fernando Vesga. Hurtado de Amézaga, 44. Teléfono 39.806. Bilbao. (1.741)

SGCB2021

DEPORTES

MADRID Y VALENCIA VENCIERON EN EL METROPOLITANO Y ATOCHA, RESPECTIVAMENTE

El Atlético Madrileño, colista con cinco puntos negativos

El Español empató en Buenavista y el Osasuna estuvo a punto de lograrlo en Las Corts

Madrid, 1.—Atlético de Madrid, 3; Real Madrid, 4. Alineaciones:

Real Madrid: Pazos; Navarro, Oliva, Lesmes; Muñoz, Zárraga, Joseito, Olsen, Di Stéfano, Molowny, Atienza.

Atlético: Riquelme; Tinte, Herrera, Hernández; Agustín, Mújica; Miguel, Coque Molina, Benarek, Escudero.

Dirigió el encuentro el señor González Echevarría, muy meticuloso y muy bien.

El Atlético capeó muy bien el temporal que se le vino encima cuando al minuto justo de juego, en ataque del Madrid, Agustín incurre en penalty. Lo lanza Di Stéfano y marca el primer gol del Madrid. El partido sigue igualado hasta el minuto once, en que Lesmes, ante el peligro de una gran internada de Coque, corta la jugada con falta. El árbitro decreta penalty y Escudero lo tira, estableciendo el primer empate. Momentos después el Madrid vuelve a marcar por medio de Molowny, pero con anterioridad el árbitro había pitado falta de Tinte y anula el gol. A los 25 minutos se produce la gran jugada de la tarde a cargo de Miguel, quien después de driblar a todos los contrarios que salen a su encuentro burla a Pazos y marca el segundo tanto atlético. A los 30 minutos Oliva se lesiona y pasa al extremo. Navarro va al centro de la defensa y Joseito al lateral. A los 41 minutos hay un ataque a fondo del Madrid. Mújica, en el área, corta la trayectoria del balón con las manos cuando Olsen, que estaba en fuera de juego, iba por el balón. El árbitro pita nuevo penalty y Di Stéfano lo convierte en el empate a dos, finalizando así el primer tiempo.

A los seis minutos del segundo tiempo se anula un gol a Di Stéfano y a los siete otro de Molina. Después de una fase de fuerte ataque madridista, a los 18 minutos Coque remata un corner y marca el tercer tanto atlético. A los 19 minutos vuelve el Madrid a su formación primitiva. Prosigue el juego y a los 24 minutos se produce el gran fallo de Herrera y el empate del Madrid, logrado por Di Stéfano. A los 32 minutos Olsen, después de una buena jugada de Atienza, marca el tanto de la victoria madridista.—Alfil.

Real Sociedad, 0; Valencia, 3

San Sebastián, 1.—Real Sociedad, 0; Valencia, 3. Alineaciones:

Real Sociedad: Bagur; Lasa, Suárez, Elizondo; Ontoria, Gordejuela; Iriondo, Epi, Sarasqueta, Igoa, Pérez.

Valencia: Quique; Suñer, Monzó, Díaz; Pasieguito, Puchades; Seguí, Wilkes, Sócrates, Buqué, Pla.

A los tres minutos de juego Bagur despeja de puño muy flojo. Recoge la pelota Pasieguito, quien de tiro fuerte y raso consigue el primer gol para su equipo. Reacción de la Real, pero los forasteros saben contener el ímpetu de los donostiarras, y con dominio absoluto finaliza esta primera fase.

En la segunda, a los 21 minutos, Pasieguito coge la pelota, se la pasa a Seguí, quien se interna, burla la salida del portero y desde cerca coloca la pelota a los pies de Wilkes para que éste la empuje y logre el segundo tanto. A partir de este momento en el campo no hay más que un equipo: el Valencia. A los 42 minutos se produce el tercer tanto, de maravillosa factura, por obra de Wilkes, quien se hace con la pelota, se interna rápido y sorteando a varios jugadores realistas continúa avanzando y, a pesar de habérsele hecho una falta, tira fuerte y marca el último gol valenciano, que es ovacionado por el público por su maravillosa ejecución y limpieza.

Se sacaron en total siete corners contra el Valencia y once contra el Real.

Por los visitantes destacaron Wilkes, Seguí, Puchades y Pasieguito.—Alfil.

Barcelona, 1; Osasuna, 0

Barcelona, 1. — Los equipos se alinearon de la siguiente forma:

BARCELONA: Ramallets; Segarra, Biosca, Gracia; Flotats, Bosch; Basora, Kubala, Hanke, Moreno y Tejada.

OSASUNA: Castellano; Goyo, Salvatierra, Olarieta; Blanco, González; Gallo, Vila, Sabino, Madariaga y Zubeldia.

De salida emplearon los del Osasuna la táctica del cerrojo, permaneciendo su puerta durante 20 minutos fuertemente protegida por defensas y medios. Hay cambios en la alineación barcelonista para lograr la penetración, pero se vuelve a la alineación primitiva. Hay casi cuatro tiros seguidos que el meta del Osasuna para formidablemente, finalizando el primer tiempo con empate a cero.

A los dos minutos del segundo tiempo se produce el único gol de la tarde, aprovechando Tejada un despeje flojo de la defensa en pleno acoso de toda la delantera. Los defensas forasteros, dentro de la puerta, intentaron sacar la pelota con las manos, pero no pudieron conseguirlo.

Se tiraron diez córners contra el Osasuna por ninguno contra el Barcelona.—Alfil.

Sevilla, 3; A. Bilbao, 1

Sevilla, 1.—Arbitró el señor Arqué, que formó así a los equipos:

SEVILLA: Manolín; Guillamón, Campanal, Varela; Ramoní, Riquelme; Mangui, Arza, Loren, Domenech y Liz.

ATLETICO: Carmelo; Orúe, Areta, Canito; Manolín, Garay; Arteche, Marcaida, Arieta, Panizo y Gainza.

Pronto se impuso el conjunto local, que tomó la iniciativa a los quince minutos. Con esta tónica se pasó casi la primera parte. La puerta bilbaína pasó serios apuros, sobre todo en un disparo de Loren y en otro de Ramoní, ambos rozando el travesaño. A los veintidós, Guillamón corrió todo el campo, dribló a varios enemigos y tira, pero Carmelo se hace con el balón. Más tarde el meta forastero se luce en una impresionante parada a un enorme tiro de Arza. Veintinueve minutos y primer gol. Lo logra Loren para el Sevilla a pase de Mangui.

En la segunda parte continúa el dominio del Sevilla, mientras el Atlético bilbaíno se emplea con igual tesón y entusiasmo que su rival. Se suceden las situaciones de peligro ante la puerta de Carmelo, y a los quince minutos Loren malogra un gol hecho en la misma puerta. Veintiséis minutos: Mangui cede el balón al delantero centro y éste lo manda rápidamente a la red. Dos minutos más tarde, el tercero y último tanto sevillano: Mangui ejecuta un córner y el balón lo rechaza la defensa, pero lo recoge Arza y sin parar tira espléndidamente. Gainza, que se hallaba desdibujado en toda la parte, logra el único gol bilbaíno a los treinta y dos minutos en jugada personal y de tiro raso, que bate en forma admirable Manolín.

Arqué hizo un buen arbitraje. Presenció el encuentro el presidente de la Federación Española, señor Dávila.—Alfil.

Real Jaén, 3; Celta, 2

Jaén, 1.—Los equipos formaron de la siguiente manera:

REAL JAEN: Montes; Sport, José Luis, Cerrillo; Guerrero, Núñez; Linares, Cabrero, Hidalgo, Méndez y Pineda.

CELTA: Adauto; Simón, Lolín, Cantero; Otero, Vilariño; Villar, Gausi, Cerdá, Hermida y Olmedo.

Arbitró el señor Santos López, muy meticuloso.

A los 21 minutos se produce el primer tanto contra el equipo local. Cerdá tira fuerte y el balón es rechazado por Montes. Recoge el rechace Olmedo y dispara a puerta batida. A los 29 minutos se inicia una vigorosa reacción del Jaén, produciéndose el tanto del empate por obra de Núñez, que corrió la línea y disparó tras una salida de Adauto, que quedó conmocionado, siendo retirado del terreno de juego. Sale Simón. A los 44 intensa presión céltica y una rápida y excelente jugada en cuña de los delanteros visitantes es rematada por un tiro de Olmedo, que desvía Montes, pero que aprovecha en plena marcha Amoedo y marca el segundo.

En la segunda parte el Celta mantiene la misma tónica de juego, pero es desbordado por el entusiasmo y penetración de los jugadores del Jaén. Cinco minutos y Núñez, de golpe franco, pasa a Hidalgo, quien en un cruce ante el portero convierte en gol, quitándole el esférico con la cabeza de las propias manos. Tres córners contra el Celta y la presión local continúa. Treinta y seis minutos de juego y Cantero hace falta a Pineda en la misma línea del área. Se tira el golpe franco sin consecuencias. Dos minutos después jugada muy valiente de Pineda y marca el tanto del triunfo.

Los jugadores célticos protestan y tratan de agredir al árbitro, que expulsa a Lolín. Con intensa presión del Jaén finaliza el encuentro.—Alfil.

Oviedo, 1; Español, 1

Oviedo, 1.—Los equipos formaron de la siguiente manera:

OVIEDO: Argila; Toni, Luisín, Calvet; Pacheco, Falín; Castivia, Sará, Areta, Durán y Basabe.

ESPAÑOL: Domingo; Argilés, Parra, Catá; Faura, Bolinches; Arcas, Marcet, Cruellas, Casamitjana y Ramírez.

Arbitró el señor Rey.

Poca entrada por la copiosa lluvia que cayó durante todo el día.

Primer tiempo de acoso local, luciéndose Domingo en varias paradas difíciles. A los pocos momentos Castivia desperdicia una gran ocasión solo ante el portero. Tiran luego a puerta Sará y Pacheco, interviniendo Domingo felizmente. Basabe falla una pelota y Castivia acto seguido le imita. Sará lanza un disparo con marchamo de gol, pero para muy bien Domingo. Avance españolista y Argila detiene un gran tiro de Ramírez. A los 36 minutos marca el Oviedo su gol: Sará tira una falta desde larga distancia y el balón llega a la red. Hasta el final domina el Oviedo, pero su delantera falla copiosamente.

El segundo tiempo es del Español. Argila se luce en buenas paradas. A los 30 minutos Arcas pasa a Ramírez, trata de cortar Calvet, pero falla la entrada y Ramírez tira, logrando el gol del empate. Hasta el final los catalanes juegan a la defensiva.—Alfil.

Coruña, 4; Santander, 2

La Coruña, 1.—Deportivo Coruña, 4; Santander, 2. Alineaciones:

Deportivo: Otero; Tomás, Rodolfo, García; Zubieta, Cuenca; Arsenio, Oswaldo, Pahiño, Moll, Royo.

Santander: Ortega; Bermúdez, Barrenechea, Farias; Felipe, Vázquez; Magritas, Alsúa, León, Martínez, Espina.

Arbitra el señor Iturrioz, que pitó demasiado, no siempre bien.

A los diez minutos se lesiona León en un encontronazo con Rodolfo y pasa a extremo izquierda. Seguidamente Oswaldo, de tiro duro y desde cerca, marca el primer tanto local. El segundo es obra de Arsenio, a los 21 minutos, en magnífica jugada personal. El tercero es obra de Pahiño, que remata un centro de Arsenio a los 35 minutos.

En la segunda parte decayó mucho la calidad del juego y León, a los cuatro minutos, marca el primer tanto del Santander de un tiro que Cuenca quiere parar y contribuye a meterlo en la red. A los 14 minutos arrancada de Moll por el extremo derecha, que finaliza con un centro que Farias quiere también despejar, pero lo desvía fuera del alcance de Ortega y se convierte en el cuarto tanto del Coruña. Después dominó algo el Santander y a los 26 minutos se produce una situación comprometida en el área coruñesa. El árbitro aprecia penalty, protestado por el público, y Alsúa lo convierte en el segundo gol de los santanderinos. Se producen después unos momentos de reacción deportivista y en tiros muy difíciles de Pahiño y Royo se luce Ortega.

El Santander lanzó cuatro corners por dos el Deportivo. —Alfil.

¡¡PRESTAMOS!!

Con garantía de fincas rústicas y urbanas. Intrés anual 4,5 por ciento.—Amplio plazo de amortización. Préstamos para la construcción de urbanas y transformación de rústicas. Información, folletos y estudios gratuitos.

Dogoca y Hergón, S. L.

Centro Técnico Hipotecario

Avda. José Antonio, 55. MADRID

NUEVAS publicaciones "REUS"

Angel Sanz: "Instituciones de Derecho Hipotecario" (tomo II). Precio por suscripción, 140 pesetas. *Luis Astrana Marín:* "Vida ejemplar y heroica de Miguel de Cervantes", tomo V, 350 pesetas. Ya está en prensa el tomo VI, último de esta monumental obra. "Sexta edición de la Ley de Arrendamientos Urbanos", conteniendo todo lo legislado, 22 pesetas. *José Neira Francés:* "Aritmética". (Quinta edición, con una colección de problemas). Libro recomendado para las oposiciones, 35 pesetas. *Juan Bautista Jordano:* "Los contratos atípicos", 20 pesetas. *J. Neira Francés:* "Cálculos mercantiles". (Cuarta edición, corregida y ampliada). Obra recomendada para el ingreso en el Banco de España y Banca privada, 60 pesetas. Dichos libros y todos los que usted necesite, puede adquirirlos al contado o a plazos en el *"INSTITUTO EDITORIAL REUS". Preciados, 6 y 23. Madrid.*

CLASIFICACION

Primera División

	J.	G.	E.	P.	F.	C.	P.
REAL MADRID	8	7	0	1	25	10	14+ 6
BARCELONA	8	5	2	1	17	10	12+ 4
SEVILLA	8	5	0	3	14	12	10+ 2
JAEN	8	5	0	3	17	16	10+ 2
VALENCIA	8	4	1	3	17	10	9+ 1
ESPAÑOL	8	3	3	2	14	10	9+ 1
GIJON	8	4	1	3	14	14	9+ 1
VALLADOLID	8	4	1	3	16	16	9+ 1
SANTANDER	8	4	1	3	16	17	9+ 1
CORUÑA	8	3	1	4	14	11	7— 1
AT. BILBAO	8	3	1	4	14	13	7— 1
REAL SOCIEDAD	8	2	2	4	6	13	6— 2
CELTA	8	2	1	5	7	13	5— 3
OVIEDO	8	1	3	4	4	12	5— 3
OSASUNA	8	2	0	6	7	14	4— 4
AT. MADRID	8	1	1	6	14	19	3— 5

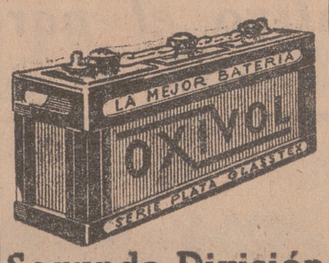

Segunda División

PRIMER GRUPO

	J.	G.	E.	P.	F.	C.	P.
Alavés	8	4	4	0	16	9	12
Eibar	7	3	4	0	15	7	10
Avilés	8	4	2	2	19	16	10
Zaragoza	8	4	1	3	23	14	9
Lérida	8	4	1	3	16	13	9
Baracaldo	7	4	1	2	12	11	9
Sabadell	8	4	1	3	15	18	9
Logroñés	7	3	1	3	17	7	7
C. Leonesa	8	3	1	4	19	13	7
E. Industrial	7	3	1	3	12	9	7
Caudal	8	2	3	3	10	9	7
Ferrol	8	3	1	4	10	24	7
Salamanca	8	2	2	4	13	17	6
La Felguera	8	3	0	5	15	19	6
Torrelavega	8	2	1	5	7	19	5
Escoriaza	8	2	0	6	14	29	4

SEGUNDO GRUPO

	J.	G.	E.	P.	F.	C.	P.
Hércules	8	6	1	1	19	9	13
Málaga	8	5	2	1	18	8	12
Castellón	8	5	1	2	15	9	11
Esp. Tánger	8	5	0	3	18	13	10
Las Palmas	8	3	3	2	13	7	9
Granada	7	4	1	2	16	9	9
Jerez	8	3	3	2	10	10	9
Tenerife	7	4	0	3	13	10	8
Murcia	8	2	4	2	13	13	8
Alcoyano	8	3	1	4	13	16	7
At. Tetuán	8	3	0	5	12	13	6
Linense	8	2	2	4	11	14	6
Melilla	8	3	0	5	6	21	6
Badajoz	8	1	3	4	12	16	5
Mestalla	8	1	2	5	10	18	4
Mallorca	8	1	1	6	13	26	3

El C. D. Tarrasa vence a Austria en hockey sobre hierba

Tarrasa, 1.—A los acordes de los himnos nacionales de España y Austria saltaron al terreno de juego los jugadores austriacos y del C. D. Tarrasa para disputar el encuentro internacional de hockey sobre tierra.

Arbitraron los señores Klee, presidente de la Federación Austriaca de esta modalidad deportiva, y Mallofre, presidente del Colegio Catalán.

En la tribuna presidencial asisten el gobernador civil, señor Acedo, y su esposa; el señor Sáinz de los Terreros, presidente de la Federación Española; el seleccionador nacional, el alcalde y otras personalidades federativas.

La primera mitad terminó con empate a cero, actuando los equipos con juego de baja calidad, destacando solamente el trío defensivo austriaco, que es lo mejor de su conjunto. Tres penaltys fueron tirados contra España, sin consecuencia.

En la segunda parte el juego mejora técnicamente, si bien en los principios hubo un peloteo insulso. A los 20 minutos un penalty con que se castiga a los austriacos lo tira E. Gualde y Martínez Riva lo transforma en el primer tanto español. Diez minutos después otra jugada de E. Gualde provoca un barullo ante la puerta austriaca, incurriendo de nuevo en penalty. Bernard lo tira y transforma el castigo en el segundo tanto español.—Alfil.

COMENTARIO a la JORNADA

Interesante y significativo en extremo ha sido el resultado de la última jornada en Primera División. El Real Madrid, que ya se perfilaba como gran favorito, se afianza como tal con caracteres acusadísimos después de su brillante triunfo sobre el mejorado Atlético madrileño, mientras que el Barcelona, su más directo adversario, acusa una debilidad que no puede ser más evidente, a juzgar por esa pobre victoria sobre el mediocre Osasuna, que a punto estuvo de alzarse con el empate en Las Corts. Y mientras el Real Madrid hace méritos sobrados para ratificarse como líder absoluto, el Valencia parece dispuesto a presentarle batalla con ese nuevo triunfo en Atocha, que viene a confirmar el buen momento de juego de los hombres de Quincoces, recuperados después del tropiezo frente al Sevilla. Esto es lo más significativo de la jornada en la lucha que los grandes sostienen por alcanzar el título ésta temporada.

Ya en un plano más discreto, también el empate del Español en Buenavista tiene una cotización evidente, y el triunfo del Sevilla por escaso margen frente a los leones de San Mamés, demuestra que éstos reaccionan de verdad y que no tardando abandonarán esa precaria clasificación que actualmente ocupan.

La batalla de los colistas es más enconada aún. Siguen sin perfilarse las víctimas de este temporada, porque actualmente hay en la zona de emergencia equipos con personalidad y con posibilidades suficientes para, no tardando, alzarse de su lamentable situación en busca de puestos más dignos, a tenor de su categoría y de su clase. El Atlético de Madrid, aun con su bagaje de menos cinco, no creemos se mantenga ahí mucho tiempo. El Osasuna, Oviedo, Real Sociedad y Celta son actualmente los más amenazados. Las diferencias son muy escasas y con sólo un par de jornadas puede alterarse la marcha de la clasificación. Pero es cierto que estos descalabros iniciales son muy difíciles de recuperar después, y los puntos negativos que en número de tres para vigueses y ovetenses y de cuatro para el Osasuna se reflejan en la clasificación, son motivos sobrados de intranquilidad para sus equipos respectivos. Y como los equipos un poco más empinados no parecen dispuestos a perder terreno, el futuro del Campeonato parece que se presenta muy difícil para todos los que pretendan eludir el compromiso del descenso de la promoción. El Valladolid, con su victoria sobre el Gijón, se mantiene en un discreto octavo puesto, que no sería mala colocación allá para final de temporada.

LUIS ANGEL

LOS GOLEADORES

Kubala, Di Stéfano, Olsen, Wilkes, etc., en los primeros puestos

KUBALA

El domingo no marcó Kubala, pero su ventaja como máximo realizador le permite seguir a la cabeza de los máximos realizadores.

El goleador de la jornada fué Di Stéfano. El solito marcó tres goles al Atlético de Madrid. Pero bueno es hacer constar que dos fueron de penalty. Wilkes se apuntó dos en Atocha, y Olsen, uno.

Kubala, Di Stéfano, Olsen y Wilkes acaparan los primeros puestos. Veamos:

Con once: Kubala (Barcelona).

Con ocho: Di Stéfano (Madrid).

Con siete: Olsen (Madrid) y Wilkes (Valencia).

Estos son, amigo, los máximos realizadores. Mañana, más.

Toros

FESTIVAL EN CORDOBA

Córdoba, 1.—Festival taurino patrocinado por la Hermandad del Cristo del Descendimiento. Media entrada. Novillos de Flores Albarrán.

Pepe Bienvenida, ovación, dos orejas, rabo y vuelta.

Luis Mata estuvo breve y lucido.

«El Callao», voluntarioso y fué ovacionado.

Juanito Bienvenida, ovación y petición de oreja.

Alfonso Gómez «Ramito», ovación, oreja y vuelta al ruedo.—Ci-

NOVILLADA EN CASTELLON

Castellón de la Plana, 1.—Seis novillos-toros de la ganadería de doña Amalia y don Alberto Márquez, de Sevilla.

Joaquín Bernardo fué ovacionado en su primero y en su segundo cortó una oreja y dió la vuelta al ruedo.

Curro Chaves, ovación y oreja en su primero y estuvo breve en su segundo enemigo.

Marcos de Celis estuvo valiente en su primero y oyó aplausos en el segundo. A petición de Celis se lidia el sobrero, en el que fué ovacionado y cortó dos orejas, dando la vuelta al ruedo. Los tres toreros salieron en hombros.—Cifra.

Ramón Barrera estuvo breve.

Cuatro bilbaínos, siete catalanes, seis madrileños y un sevillano componen la lista de seleccionados

Es posible que Iribarren haga nuevos llamamientos

Madrid, 1.—El seleccionador nacional de fútbol, señor Iribarren, ha facilitado a un redactor de "Alfil" la lista de los jugadores seleccionados para actuar el domingo, día 8, en Bilbao, frente al equipo de Suecia. Los designados son los siguientes:

Gainza, Garay, Orúe, Venancio, del Atlético de Bilbao; Miguel, del Atlético de Madrid; Lesmes, Molowny, Muñoz, Navarro, Pazos, del Real Madrid; Basora, Biosca, Bosch, Kubala, Moreno, Ramallets, Segarra, del Barcelona F. C.; Campanal, del Sevilla F. C.

Todos ellos quedarán concentrados el próximo miércoles en un hotel de Algorta (Bilbao).—Alfil.

RESULTADOS DE LOS PARTIDOS DE LIGA

PRIMERA DIVISION

Oviedo-Español	1-1
Coruña-Santander	4-2
Sevilla-At. Bilbao	3-1
Barcelona-Osasuna	1-0
At. Madrid-Real Madrid	3-4
Real Sociedad-Valencia	0-3
Jaén-Celta	3-2
Valladolid-Gijón	4-1

SEGUNDA DIVISION

Primer grupo

Torrelavega-Caudal	2-1
Zaragoza-Sabadell	3-1
Salamanca-Leonesa	3-2
Lérida-Escoriaza	3-1
Baracaldo-Ferrol	3-0
Logroñés-Alavés	0-1
Avilés-La Felguera	4-2

Segundo grupo

Alcoyano-At. Tetuán	2-0
Murcia-Jerez	1-1
Las Palmas-Badajoz	1-1
Hércules-Linense	3-1
Melilla-Mallorca	2-0
Málaga-Mestalla	3-0
E. de Tánger-Castellón	3-0

TERCERA DIVISION

Grupo primero

Calzada-San Martín	1-0
Pontevedra-E.-Delicias	1-1
Arsenal-Arosa	4-0
Langreano-Lemos	5-1
Orense-Ponferradina	0-3
Turista-At. Zamora	2-0
Santiago-Marte	5-0
Turón-Juvenil	0-3
J. Leonés-Lugo	1-1

Grupo segundo

Arenas Guecho-Indauchu	3-0
Huesca-Burgos	2-0
Izarra-Numancia	4-1
Portugalete-Binefar	1-1
Sestao-Mirandés	6-0
Anaitasuna-Basconia	4-2
Mondragón-Tudelano	4-0
Begoña-Azcoyen	4-0
Rayo C.-Guecho	2-0

Grupo tercero

Gerona-Badalona	1-2
Europa-Vich	1-1
Horta-Manacor	5-3
Mataró-Constancia	3-1
At. Baleares-Sans	3-1
Mahón-Manresa	1-1
Reus-Granollers	3-2
Tortosa-San Martín	5-3

Grupo cuarto

San Lorenzo-Emeritense	1-1
Guadalajara-Marconi	2-3
Don Benito-C. Caminos	5-1
Amistad-Manchego	0-0
Extremadura-Plus Ultra	4-2
R. Vallecano-Cacereño	0-1
C. Sotelo-Arenas Zaragoza	6-3
Girod-Toledo	1-1
Aranjuez-Calatayud	2-2

Grupo quinto

Aspense-Hellín	3-3
Naval-Eldense	2-1
Levante-Elche	8-1
Catarroja-Alicante	3-1
Albacete-Lorca	3-1
Yeclano-P. Soriano	4-0
Orihuela-Alcira	2-0
Villena-Cartagena	4-1
Gandía-Novelda	5-2

Grupo sexto

San Alvaro-Sevillana	4-1
Algeciras-Valdepeñas	5-0
Cádiz-Iliturgi	6-0
Ceuta-Huelva	5-0
Ubeda-Larache	6-0
Almería-Español	2-0
R. Granada-Betis	1-1
At. Malagueño-S. Fernando	2-0
Utrera-Córdoba	1-0

Declaraciones de Sancho Dávila

Sobre los próximos partidos internacionales

Sevilla, 1.—El presidente de la Real Federación Española de Fútbol, don Sancho Dávila, ha ofrecido esta noche a los críticos deportivos sevillanos una cena, a la que asistieron también el presidente de la Federación Andaluza y miembros de la Organización.

El señor Sancho Dávila facilitó la lista de los preseleccionados para el partido internacional contra Suecia, los cuales quedarán concentrados en Portugalete el próximo miércoles.

Anunció que después del encuentro contra Suecia saldrá para París, a fin de tomar parte en la reunión de la F.I.F.A., reunión que, posiblemente, se efectuará en el edificio de la Unesco. Allí se concretará si se celebrará el partido España-Italia en la nueva fecha que España propone, y que se intenta pueda jugarse en Sevilla. Se refirió luego al partido entre las selecciones de España y Alemania, para cuya celebración se ha propuesto el 19 de diciembre, en Madrid. Añadió que, aunque los encuentros internacionales en provincias significan una notoria merma en la recaudación, es su criterio, a pesar de todo, seguir dando uno o dos partidos de esta clase en provincias.

Ante el inminente encuentro con Suecia, el presidente de la Real Federación Española de Fútbol dijo que debemos acoger con toda clase de reservas las informaciones suecas sobre una supuesta debilidad de su equipo nacional, ya que él los vió jugar contra Yugoslavia en la Olimpiada última y allí tuvieron un papel muy lucido. Por lo que se refiere a Turquía, manifestó que ha hecho una nueva reclamación a la F.I.F.A. sobre el estado del campo de Estambul, proponiendo que se celebre el partido de la Copa del Mundo en Ankara, y proponiendo que, en caso de empate, el resolutivo encuentro se verifique en Roma.—Alfil.

SGCB2021

DEPORTES

EN UN GRAN SEGUNDO TIEMPO, EL VALLADOLID BATIO JUSTAMENTE AL GIJON

La primera parte, igualada, terminó con empate a uno.--Finalizó el partido (4-1)

NUESTRO EQUIPO MANTIENE SU ESPIRITU Y BUEN JUEGO

UN CAMPO DE SETAS O ALGO MAS QUE EL "DUO DE LOS PARAGUAS"

Más que todo lo que nosotros pudiéramos o quisiéramos decir, lo dice la foto de Carvajal. Poco importa que muchos espectadores sólo pudieran contemplar fundas y más fundas de paraguas. Ellos estaban también en el partido como los más afortunados que pudieron contemplar de verdad el encuentro. Y si al Gijón se le dió un baño, de muchos hinchas también puede decirse lo mismo.

Es evidente que el Valladolid de esta temporada tiene una personalidad y unas características de juego de que carecía en el año anterior. Hay, sobre todo, espíritu combativo, deseos de superación y un sentido ejemplar de la responsabilidad para levantar los encuentros frente a las adversidades que se presenten, sobre todo en el Estadio. Lo hemos visto en los cuatro partidos disputados hasta la fecha en el Estadio y también en el que se jugó victoriosamente en el Metropolitano. Pero sobre todo en este último del domingo. No por la calidad y potencia del contrario que tuviera enfrente, sino por las condiciones morales en que había que jugar y por las extraordinarias circunstancias en que se encontraba el terreno de juego. Después de las dos derrotas últimas no era difícil suponer que la moral hubiera hecho mella en el equipo y la expectación y las dudas ante la forma de juego y el estado psicológico de los jugadores predisponían a pensar que el encuentro ofrecería no pequeñas dificultades. A esto había que añadir que el Gijón no es un adversario fácil ni cómodo de jugar. Equipo bronco, con un estilo negativo de juego, muy acostumbrado a maniobrar sobre el barro, el conjunto del Molinón era uno de los contrarios menos propicios al éxito de los nuestros en la desagradable tarde del domingo.

Y frente a todos estos obstáculos, el Valladolid no sólo supo estar a la altura de las circunstancias, dando al encuentro la lidia que requería, sino que triunfó bien después de un excelente segundo tiempo, en el que se puso de manifiesto que la moral y el buen juego del equipo se mantienen en interés creciente para buscar una clasificación digna.

Tuvo el partido dos fases diametralmente opuestas y con un resultado también muy distinto. En el primer tiempo la lluvia torrencialmente caída durante la noche anterior y todo el domingo habían convertido el Estadio del Paseo de Zorrilla en un auténtico pantano. En estas condiciones no había posibilidad de controlar la pelota ni mucho menos de hacer juego, y uno y otro equipo, con más voluntad que acierto, se limitaban a buscar en la jugada individual y en la sorpresa la decisión del encuentro. El juego era equilibrado, aunque se acusaba una ligera superioridad vallisoletana, fruto de sus mejores individualidades. A poco de iniciarse el juego, cuatro minutos escasos, Domingo, en un centro-chut, abría el marcador, y media hora más tarde Sánchez, en un impresionante disparo establecía la igualada, sorprendiendo a Saso, que nada pudo hacer ya para evitarle. En aquel lodazal, imposible para jugar al fútbol, nuestra defensa achicaba balones bien, la media mantenía su superioridad en el centro del terreno, pero sin poder enlazar con la delantera y sin que ésta lograse hacer el fútbol que de otra forma podía esperarse. Tampoco el Gijón hacía nada extraordinario en esas condiciones y este primer tiempo finalizó con una igualada que, aunque no era muy justa, porque el Valladolid había dominado más, representaba las escasas posibilidades que nos habían ofrecido los cuarenta y cinco minutos de juego sobre el cieno. Pensamos entonces que el Valladolid no nos podría demostrar si los resultados últimos eran fiel reflejo de su situación o simples accidentes casuales traducidos a la realidad por factores muy diversos.

UN GRAN SEGUNDO TIEMPO

El reverso de la medalla fué la segunda parte. Había cedido la lluvia, el buen drenaje del campo absorbió los charcos y el césped, aunque pesado, ya se prestaba un poco más al juego que el Valladolid supo aprovechar, obsequiándonos con cuarenta y cinco minutos de gran fútbol, realizado en un terreno no muy propicio para ello y frente a un adversario que se defendía a la contra, reforzando su defensa para pretender mantener un empate con el que se conformaba. En este segundo tiempo la superioridad del Valladolid fué absoluta. Desde la defensa se articulaban los ataques achuchando fuertemente al Gijón, que se batía en retirada. Los dos medios volantes, y principalmente Ortega, mejoraron de una forma sensible, sirviendo bien la pelota, y los dos interiores locales completaban con ellos ese eficaz cuadro mágico que este año tiene una mayor consistencia y vitalidad, porque se hace un fútbol más de conjunto, más rápido y con más nervio que el que veíamos el año anterior. También mejoraron los extremos, sobre todo Domingo, que tan oportunista como siempre, aunque sin la velocidad de entonces, fué uno de los más destacados artífices de la victoria al marcar el primero y el tercer gol y colaborando decisivamente en las coladas ante la puerta de Lapatza. El gol de desempate lo logró Rabadán en un brillantísimo remate de cabeza a falta sacada por Ortega, y el del triunfo lo consiguió Lolo en otro remate de cabeza, también a centro de Lasala.

El buen espíritu, el deseo de superación y el tono de buen fútbol que ha caracterizado las actuaciones del Valladolid en el Estadio se reflejan una vez más. Con una seguridad clara y evidente de Saso, con la firmeza y eficacia de los defensas, entre los que Lesmes se mantuvo a la gran altura de sus buenas tardes, sin resentirse lo más mínimo de su lesión, y el acierto de la media, en la que el juego distinto de sus componentes se complementaba en su doble función de ayuda a la defensa y, sobre todo, de ataque, porque el desbaratado sistema ofensivo gijonés no podía inquietar excesivamente a un bloque tan eficiente y serio como el del Valladolid. Mientras tanto la delantera, que en el primer tiempo estuvo deshecha, deshilvanada e ineficaz, en esta segunda parte se recobró, brillando el juego cerebral de Rabadán, la astucia de Carlos, aunque con un sentido excesivamente conservador todo el encuentro, y el tesón y a ráfagas buen juego de los dos extremos, que se colaban con frecuencia, aunque quizá apurando con exceso las jugadas, y la decisión de Lolo, el menos práctico de la delantera, componían un ataque que fué dueño del área asturiana la mayoría del encuentro, a pesar de que los forasteros habían acumulado allí un mayor número de hombres, pretendiendo con un sistema de cerrojo frenar la ofensiva vallisoletana. Sus deseos resultaron fallidos, porque el Valladolid se apuntó, por una superioridad evidente, por un mejor fútbol, por una resistencia también manifiesta, esa rotunda victoria de cuatro a uno, que era el fiel reflejo de los merecimientos de uno y otro equipo a lo largo del partido, pues si el Valladolid hizo un mediocre primer tiempo por la situación del terreno sobre todo, tuvo una estupenda actuación en el segundo tiempo, mientras que los contrarios fueron a menos en el transcurso del partido, para terminar agotados, deshechos e impotentes ante la compenetración, velocidad y buen fútbol de sus contrarios. Mediano su portero; más dura que efectiva su defensa, debilitada en la segunda parte con la lesión de Tamayo, que permutó con Grau; muy discreta la media, superior en el juego de defensa al de ataque, y poco efectiva la delantera, en la que sobresalió la inteligencia, rapidez y facilidad de tiro de Sánchez, su mejor elemento, y los destellos de buena clase en Peiró, muy bien anulado por Matito. No tuvo interiores el equipo asturiano, y sus medios tampoco fueron capaces de disputar el centro del terreno a los contrarios, por lo que su fútbol de trompicones, sin cohesión y sin fondo, tenía que ser superado por un Valladolid mucho más en juego y con todas esas virtudes de las que carecía el equipo contrario.

Es evidente que nuestro equipo juega y resulta efectivo en el Estadio, pero hasta la fecha no lo es tanto fuera, sin duda por las singulares características de una gran parte de sus delanteros, con clase, con fútbol en la cabeza y en los pies, pero con un sentido demasiado conservador para luchar como hay que hacerlo fuera de casa. Lolo, aun con toda su voluntad y ese tesón digno del mayor elogio, sigue sin ser el delantero centro que precisa el Valladolid, y aquí sí que hay que pensar en colocar al que de los cinco posibles que tiene el equipo pueda dar un mayor rendimiento para completar el ataque. En esta etapa de descanso puede intentarse buscar el hombre idóneo para ello, y mientras tanto celebremos este éxito y la garantía de que colectivamente el equipo se mantiene en pie.

Actuó discretamente el colegiado andaluz señor Pérez Rodríguez, que alineó así a los equipos:

REAL VALLADOLID: Saso; Matito, Lesmes, Losco; Lasala, Ortega; Domingo, Rabadán, Lolo, Carlos y Valdés.

REAL GIJON: Lapatza; Tamayo, Iruretagoyena, Germán; Sierra, Molinuco; Grau, Medina, Sánchez, Glaria y Peiró.

LUIS ANGEL

Así llegó uno de los goles del Valladolid en la segunda parte del encuentro.

Este fué el gol del empate a un tanto, conseguido por Sánchez.

El Europa Delicias consigue un empate (1-1) en Pontevedra

El mal estado del campo, embarrado por completo, les impidió una victoria

Pontevedra, 2.—*(Por teléfono, de nuestro corresponsal).* — El encuentro Pontevedra-Europa Delicias había despertado gran interés, por estar el equipo castellano considerado como uno de los mejores del grupo. A pesar de la lluvia caída, la entrada fué buena, estando el campo de juego completamente embarrado.

Por el entusiasmo y la combatividad de los jugadores castellanos y del equipo local, el encuentro fué interesante, ya que hasta el último minuto el resultado fué incierto para ambos onces. El Europa Delicias demostró mejor clase que su contrario, supliendo el Pontevedra esto con su entusiasmo y voluntad de vencer.

El primer tiempo se jugó a gran velocidad, perdiendo el Europa dos ocasiones clarísimas de marcar y con esta tónica de avances por uno y otro bando terminó el primer tiempo sin haber inaugurado el marcador ninguno de los dos equipos.

En la segunda parte el Pontevedra llevó la iniciativa, dominando mucho más, reflejándose en los jugadores castellanos bastante cansancio. A los cuatro minutos llegó el primer gol de la tarde, conseguido por Pajares. El Europa reacciona ante este inesperado gol y realiza jugadas magníficas; fruto de ellas es el gol del empate que consiguen a los doce minutos de juego por obra de Muñoz al recibir un pase de Cerdán dentro del área y rematado por el primero a la red. Con la igualada se encoraginan los dos bandos, realizándose avances peligrosísimos para ambas porterías. Estos avances son bien contenidos por las defensas, que se muestran muy seguras, y así se llega a los últimos minutos, en que el Europa se conforma con el empate y realiza una cerrada defensa con todos sus hombres, haciendo materialmente imposible que sea vulnerada la meta del portero vallisoletano. La delantera local no sale del área de peligro, siendo de verdadero agobio estos minutos para el portero visitante, que se multiplica en blocar balones, deteniendo de forma inverosímil dos fuertes zambombazos de Escudero y Castillo. A este guardameta es al que más se debe el punto que el equipo castellano ha conseguido llevarse de Pontevedra.

RUIZ SAN PEDRO

BALONCESTO

COMIENZA EL CAMPEONATO REGIONAL DE PRIMERA CATEGORIA

Triunfos del Real Valladolid, A. D. Aguilas, San José, Renfe y Aguilas "H"

Se ha reanudado la actividad baloncestista en nuestra ciudad con la primera competición de la temporada, que es precisamente el Campeonato Regional, o sea la más importante de todas.

Hay muchas novedades, y entre ellas el aumento a diez del número de equipos que integran la primera categoría, lo cual permitirá se clasifiquen dos para el Campeonato de España.

Han desaparecido los equipos Colegio Mayor Reyes Católicos, Marte y Halcón, absorbidos por la Agrupación Deportiva Aguilas, que inscribe cuatro equipos con su mismo nombre: uno el suyo representativo y otros tres en los que están distribuidos el resto de los jugadores que posee.

También desaparece el Valladolid B. C. al pasar todos sus jugadores, en bloque, al Real Valladolid, continuando así su, al parecer, eterna peregrinación. Desearíamos que cuajaran definitivamente en el Real, pues por su afición bien merecen una vida más tranquila que la que hasta ahora han llevado desde que se iniciaron en el San Pedro.

Finalmente la inclusión de los equipos de Renfe y Josefinos, éste por renuncia del San José "B", que juegan por primera vez en primera categoría.

La primera jornada, jugada con lluvia, fué poco propicia para realizar juego de calidad y los resultados fueron:

AGUILAS "R. C.", 17; REAL VALLADOLID, 48

El Real Valladolid se presentó con la totalidad de los jugadores que figuraban el año anterior en el Valladolid "B. C.", más Llano, antiguo jugador del Reyes Católicos, y E. Esteban, procedente del Lasalle. Es decir, sobre el papel un gran equipo, si logra una dirección eficaz.

El Aguilas R. C. lo compusieron algunos jugadores del antiguo Reyes Católicos, los más bisoños, y otros nuevos.

El partido tuvo poco interés por la superioridad del Real Valladolid, que aun no haciendo un gran juego, mostró su indiscutible eficacia encestadora.

El primer tiempo le resultó favorable por 19-8 y al finalizar aumentó el tanteo a 48-17.

Arbitraron Luciano Sánchez y Sandoval, que alinearon a los equipos así:

Aguilas R. C.: González Espeso (3), Simón Rodríguez (2), García Bermejo (1), Prada Castrillo (2), Pando Gutiérrez (2) y Sicilia Lafont (7).

Real Valladolid: Calvo Gridilla (6), M. Angel Delgado (14), Antonio Díaz, Caño (1), Jesús Llano (20), E. Esteban (3), Castillo (4) y X.

A. D. AGUILAS, 40; LASALLE, 18

En el equipo campeón observamos la falta de Pepe Lobón, que trasladó su residencia; de César Menéndez, dedicado de lleno al fútbol, y de Angel Lobón, que ha pasado voluntariamente a uno de los segundos equipos de la Agrupación. Estas bajas han sido cubiertas por Maturana y J. C. Castro, procedentes del Lasalle y Reyes Católicos, respectivamente; el "segunda" Martín Pallín, el burgalés Ojeda y el salmantino Chuchi Hernández.

En el Lasalle también vimos muchos nuevos, capitaneados por Aguado y Zárate.

Se jugó el encuentro lloviendo y con campo encharcado, condiciones poco propicias para desarrollar un buen juego. Sin embargo, vimos algunas cosas en el Aguilas que nos hicieron pensar sigue con sus mismas características técnicas, no obstante las bajas registradas. Leoncio Sánchez se ha erigido en director y con su experiencia y clase sabrá mantener el rango del equipo, haciendo asimilar a los nuevos, todos con magníficas condiciones, la técnica que caracteriza al equipo. Parra y Cortés pueden ayudarle mucho.

El Lasalle se defendió como pudo, que ya es bastante, destacando Aguado y Zárate.

Arbitraron Luciano Sánchez y Francisco Castro, con las siguientes alineaciones:

A. D. Aguilas: Leoncio Sánchez (10), J. Luis Parra (10), T. Maturana, J. Carlos Castro (10), Martín Pallín, Pablo Carrero (6), Mariano Cortés (4).

Lasalle: Aguado (4), Zárate (12), Escudero, San José, Mazariego (2), Rojo.

SAN JOSE, 37; JUVENTUD PALENCIA, 23

También el San José se ha renovado mucho, necesitando transcurran algunos partidos para que cuaje el equipo. Ante los palentinos consiguió una victoria no muy holgada, pero sí clara. En el primer tiempo logró un 17-13, para terminar en 37-23.

RENFE, 19; AGUILAS "M", 17

Buen debut de los ferroviarios en la primera categoría, al conseguir un triunfo sobre el Aguilas "M", aunque éste se produjera por una sola canasta.

Por los jugadores que componen el Aguilas "M", creemos sinceramente que este equipo hará una brillante campaña. Al núcleo que constituían el antiguo Marte se han incorporado Gimeno y Pardo, procedentes del San José, buenos encestadores, y otros nuevos. Bien conjuntados llegarán a obtener muchos triunfos.

El Renfe tiene los mismos jugadores de temporadas anteriores.

Arbitraron J. L. de la Torre y P. Fernández, con las siguientes alineaciones;

Renfe: Isidoro Alvarez (10), Santos Rejón (1), Presencio Rojo, Julián San Miguel (4), Miguel Escudero (4) e Isidoro Fraile.

Aguilas "M": Alejandro Pardo (2), Arquero (3), Hoyuelos (2), Pedro Plaza, Gimeno (6), Castañeda, Giménez (2) y Bezos (2).

JOSEFINOS, 21; AGUILAS "H", 22

Muy reforzado se presenta el Josefinos al debutar en primera categoría, y a punto estuvo de conseguir el primer triunfo. Terminó el tiempo reglamentario con empate a 20, pero en la prórroga, Angel Lobón consiguió la canasta del triunfo, mientras Lefort disminuía la ventaja convirtiendo una personal.

Arbitraron Angel M.ª Gómez y Carlos Castro, con las siguientes alineaciones:

Josefinos: Eduardo Lefort (5), Emilio García (2), Alejandro Díez, Manuel Pérez, Angel Santamaría (9) y Jesús Rivero (5).

Aguilas "H": Luis R. Guerra (2), Luis Cabezudo, César Vicente (4), Manuel Dávila, Antonio Seco, José Luis Blanco (4), Víctor Calvo, Angel [illegible] (12).

MADRAZO

GABANES
CASTILLO
Miguel Iscar, 15

Trofeo Martini & Rossi
PRIMERA DIVISION
Octava jornada
1.º R. Madrid, diferencia 15 goles
2.º Barcelona " 7 "
3.º Valencia " 7 "
Deportistas: No olviden que blanco, seco o normal, el vermut MARTINI no tiene rival.

LOS PRECEDENTES DEL HUN IMIENTO DEL TRONO
en
"Antonio Maura. 1907-1909"
por
Maximiano García Venero
En todas las buenas librerías
EDICIONES DEL MOVIMIENTO