DIARIO NACIONAL-SINDICALISTA
VALLADOLID

Libertad

Martes, 25 noviembre 1941.-Epoca IV.-Año XI.-Núm. 1.023

PRECIO, 25 CENTIMOS

FUNDADOR - ONESIMO REDONDO - 1931

MISA POR EL ALMA DE JOSE ANTONIO EN BERLIN

Berlín, 24.—El domingo por la mañana se celebró en la Embajada de España una misa por el eterno descanso del alma de José Antonio. Asistieron el ilustre general Moscardó, enviado especial del Caudillo para hacer entrega de su donativo de Navidad a la División Azul, y toda la colonia española. El Padre Getino y el embajador, conde de Mayalde, ensalzaron la memoria del Fundador.—Efe.

A cincuenta kilómetros al Noroeste de Moscú

La ciudad de Solnechnogorski, conquistada

LAS TROPAS ITALO-GERMANAS CONTRAATACAN VALIENTEMENTE EN AFRICA Y DESTRUYEN MUCHOS TANQUES Y AVIONES ENEMIGOS

El comandante general de la cuarta brigada acorazada inglesa, prisionero

Gran Cuartel General del Führer, 24.—El Alto Mando de las fuerzas armadas alemanas comunica:

"En el sector central del frente oriental hemos realizado nuevos avances. Después de encarnizados combates, las tropas blindadas han ocupado al ciudad de Solnechnogorski, situada a cincuenta kilómetros al noroeste de Moscú. Ataques aéreos de gran eficacia se han dirigido contra las instalaciones ferroviarias de la región de Moscú. Varias líneas férreas han sido alcanzadas de lleno por las bombas y cortadas.

Has sido nuevamente rechazadas, con graves pérdidas para los bolcheviques, las tentativas de salida efectuadas por el adversario ante San Petersburgo. Con esta ocasión han sido destruidos ocho carros de asalto enemigos, entre ellos siete del tipo más pesado. La artillería pesada del ejército ha proseguido el bombardeo de los objetivos de importancia militar de San Petersburgo.

Durante la última noche fueron bombardeados por la aviación alemana varios puertos de la costa sudoeste de Inglaterra. En las tentativas de ataque efectuadas por las formaciones de caza británicas sobre la costa del Canal de la Mancha han sido derribados siete aviones enemigos.

En Africa del Norte continuó ayer con éxito el contraataque iniciado por las formaciones terrestres y aéreas germano-italianas, unidas por una fraternidad de armas de la que han dado abundantes pruebas. Han sido destruidos nuevamente numerosos carros de asalto. Las cifras de prisioneros y de botín aumentan constantemente. La batalla se desarrolla al sur de Tobruk, y continúan los ataques, efectuados por importantes fuerzas británicas en el frente de Sollum y Bardia."—Efe.

Helsinki, 24.—Comunicado militar finlandés:

"Renovada actividad de la artillería finlandesa y soviética en el sector de Hango. Varias baterías enemigas han quedado reducidas al silencio.

En Carelia se ha registrado fuego enemigo de hostigamiento. Nuestros disparos se han dirigido contra los cañones de largo alcance emplazados por el enemigo.

En el río Svir, actividad de la artillería y los lanzagranadas de ambos bandos. Nuestras piezas han destruido algunos puestos fortificados del enemigo en los que había emplazadas ametralladoras.

En el sector Sur nuestras tropas se encuentran en contacto en varios puntos con el enemigo.

En la zona septentrional el enemigo ha llevado a cabo algunos ataques con pequeñas formaciones. Todos los intentos han sido deshechos por nuestras tropas.

Las operaciones de los barcos enemigos en el Golfo de Finlandia continúan.

La actividad de las fuerzas aéreas se ha visto casi completamente paralizada a consecuencia de las malas condiciones atmosféricas."—Efe.

Roma, 24. — Comunicado número 540 del Gran Cuartel General de las fuerzas armadas italianas:

«La quinta jornada de la gran batalla de Marmárica, entre las fuerzas italo-alemanas y británicas, no ha tenido momento de descanso entre el alba y la puesta del sol. Encarnizados combates terrestres y aéreos se han repetido en el amplio cuadrilátero de desierto comprendido entre Tobruk, El Gobi, Sidi Omar y Sollum. Las salidas intentadas por la guarnición enemiga de Tobruk, apoyadas por grandes formaciones blindadas y acorazadas, han sido rechazadas por nuestra infantería y artillería en estrecha colaboración con las unidades alemanas. En este sector, donde el enemigo ha sufrido numerosas bajas, han sido destruidos por lo menos 50 tanques británicos y algunos otros vehículos blindados. Al Sur y al Sudeste de la plaza fuerte, divisiones alemanas e italianas, apoyadas por fuerzas aéreas del Eje, han combatido contra notables fuerzas mecanizadas enemigas, destruyendo y averiando gravemente muchos tanques y automóviles de diferentes tipos. Han sido ocasionadas pérdidas notables al enemigo al Occidente de Sollum en los combates sostenidos los días 22 y 23 por las fuerzas acorazadas alemanas. Algunas unidades enemigas han sido gravemente averiadas o completamente destruidas, como sucedió con la cuarta brigada acorazada británica, cuyo comandante, general Sperling, ha sido hecho prisionero. En Sollum, donde desde la tarde del 22 la división Savona se encuentra fuertemente atacada por formaciones enemigas, apoyadas intensamente por la artillería, unidades motorizadas y aviación, los ataques y contraataques se han sucedido sin interrupción. Numerosas unidades acorazadas enemigas han sido destruidas o inutilizadas por la acción de nuestras tropas, que resisten con encarnizada tenacidad. Las baterías antiaéreas de la división han derribado en llamas dos aviones enemigos.

En numerosos combates aéreos diez aviones británicos han sido derribados por los cazas alemanes. Nuestros cazas, por su parte, han derribado otros catorce y han ametrallado eficazmente a varios aparatos más.

La columna motorizada británica que opera en el Desierto ha atacado una pequeña posición italiana situada, a modo de avanzada, en el Oasis de Gialo. La posición ha sido ocupada por el enemigo después de una defensa encarnizada y de haber ocasionado bajas a las fuerzas británicas.

(Pasa a la última página)

Los productores españoles

Anoche pasó por Valladolid la primera expedición de productores españoles en camino hacia la gran Alemania. Cientos de brazos proletarios afirmarán animosamente en talos, talleres y fábricas alemanas la indestructible amistad de dos pueblos.

Al torvo concepto internacionalista—"proletarios de todos los países, unios"—sustituye un entrañable y generoso sentido de solidaridad continental en el trabajo.

El sindicalismo nacional—martillos y palas sobre el mahón azul—mantiene un alto sentido de hermandad en el esfuerzo constructivo de esta hora de Europa frente a la fusión marxista, sin fronteras, de odios para una revancha de clases. El pueblo español, orgulloso de sus Pirineos, quiere —con desdén para un bobo afán de europeización a lo Madariaga—arrancarles su simbolismo hermético; por encima de la áspera geografía que separa, está la inteligencia de este país nuestro, curtido en el trabajo y en la guerra, que alarga en esta coyuntura su mano recia y fraternal, como símbolo del más alto entendimiento solidario.

Son de tener en cuenta, ciertamente, las ventajas de orden económico que inmediatamente se derivan del acuerdo: alto salario, seguros sociales, ahorro, etc., en las mismas condiciones que el obrero alemán. Al propio tiempo el obrero español no especializado tendrá ocasión de perfeccionarse profesionalmente en el trabajo y en la disciplina del trabajo. El contacto con los camaradas alemanes moldeará su espíritu, al que se han de abrir nuevos horizontes; otras inquietudes perfilarán su vocación emprendedora, que será—a la vuelta de esos trenes que hoy marchan—vertida en beneficio y servicio de la economía española.

El paro obrero—fantasma sombrío que se cierne sobre los hogares trabajadores en los días aciagos—se desvanece con el impulso de una debida asistencia de los productores españoles.

Y esos hombres, que se alejan de nuestras tierras, sin cicatrizar todavía las heridas del combate, sabrán comprender que la Patria no es una palabra vacía de sentido, como el materialismo entiende, porque la Patria se percibe mejor desde tierras extrañas, donde los ideales se purifican y elevan.

El ministro de Trabajo despidió a los productores españoles que marchan a Alemania

Integran la expedición seiscientos trabajadores de Madrid y Huelva

Hasta Berlín les acompañará el secretario particular del camarada Girón

A las once y media de la noche pasaron por Valladolid

Madrid, 24.—Los 400 obreros contratados para trabajar en Alemania, que han llegado esta mañana procedentes de Huelvan almorzaron en la Estación del Norte, y después se les hizo entrega de la documentación necesaria para el trabajo en Alemania. A las dos y media llegaron a la estación los 200 obreros de Madrid, que en unión de los primeros saldrán esta tarde hacia la frontera, camino del Reich todos ellos, entre los que hay una gran cantidad de camisas viejas y excombatientes. Llevan un brazalete con la bandera española y una tarjeta de identidad en la solapa, escrita en castellano y alemán, donde consta, además del nombre y otros datos, la Empresa a la que van destinados.

La organización, dentro del tren que les conducirá, va garantizada por jefes de departamentos y de vagones. Hasta la frontera acompañará a los 600 obreros españoles un jefe de expedición, y desde la frontera hasta la capital del Reich un jefe alemán. En la frontra serán despedidos los productores por las autoridades de Guipúzcoa.

Antes de pisar terreno francés descansarán unas horas en un campamento habilitado al efecto.

A última hora de la tarde de mañana cruzarán la frontera en dirección a Alemania.

El contrato que lleva cada obrero les garantiza un salario muy ventajoso con arreglo a sus respectivas categorías, y asimismo disfrutarán de todos los Seguros Sociales existentes en Alemania. Estos productores podrán enviar a sus familiares españoles el importe de sus ahorros, cuya cuantía será suficiente para que las familias residentes en España puedan atender a sus necesidades. También disfrutarán de las ventajas de la organización del Frente Alemán de Trabajo, y los días de asueto podrán dedicarse a ejercitar el deporte que prefieran y hacer visitas a museos, monumentos, Exposiciones, etc. Además, y como ya se ha indicado, tendrán una vacación anual para venir a España.

En Hendaya los productores españoles recibirán, en un almacén servido por personal español, un equipo completo, que consta de ropa interior de lana, botas fuertes, monos, camisas, jerseys, boina, jabón, toalla, bufanda, pañuelos, etcétera, etc.

Para despedir a los obreros españoles acudirán a la estación autoridades y jerarquías del Partido, así como una Centuria del Trabajo con picos y palas, 300 empleados de la C. N-S., representaciones de "Educación y Descanso" y Artsania, dos centurias de cadetes y tres de cadetes aprendices.—Cifra.

SALEN DE MADRID LOS 600 PRODUCTORES

Madrid, 24.—A las 5,15 de la tarde ha partido el tren especial que conduce a la frontera, camino de Alemania, a los 600 obreros de Huelva y Madrid que van a trabajar al Reich. Se hallaban presentes en el lugar reservado a las autoridades, que estaba acotado por gastadores de la Centuria del Trabajo, el ministro del Trabajo, camarada Girón; el subsecretario del Departamento; el gobernador y jefe provincial del Movimiento, camarada Carlos Ruiz; el delegado provincial de Sindicatos, camarada Veglison; el alcalde de Madrid, el presidente de la Diputación, el jefe de la Obra Nacional «18 de Julio», el director general de la Red Nacional de Ferrocarriles y otras autoridades y jerarquías. En representación de Alemania acudió una Comisión presidida por el consejero de la Embajada, Von Der Heyeden-Rynsch.

(Pasa a la tercera página)

El CAUDILLO envía 5.000 pesetas para los niños necesitados de su ciudad natal

El Ferrol del Caudillo, 24.—Su Excelencia el Jefe del Estado ha remitido al delegado comarcal de Auxilio Social 5.000 pesetas con destino a la adquisición de prendas de vestir para los niños acogidos en las instituciones de la Obra. Fué portador del donativo un miembro de la Casa Militar de Su Excelencia el Generalísimo.—Cifra.

El ministro-secretario general del Movimiento ordena la depuración de Falange

No se admitirán nuevas solicitudes de ingreso

EN UN PLAZO DE SEIS MESES HABRA DE QUEDAR TERMINADA LA DEPURACION

(Información en la página tercera)

PRIMERA SESION DEL CURSILLO DE BIBLIOGRAFIAS CELEBRADO EN MADRID

Asisten más de ochenta personas

Madrid, 24.—Se ha celebrado en el domicilio del Consejo Superior de Investigaciones Científicas (Medinaceli, 4), la primera sesión del cursillo de Bibliografías, organizado por el Servicio de Bibliotecas del Consejo Superior de Investigaciones Científicas en colaboración con el Instituto "San José de Calasanz" de Pedagogía. Asistieron a dicho cursillo más de 80 personas entre becarios, encargados de bibliotecas del Consejo, bibliotecarios de centros extraños y magisterio en general, en el que figuran buen número de inspectores y directores de grupos escolares. El carácter restringido de este cursillo por los fines llamados a realizar, impuso la necesidad de cerrar las listas de inscripción a los pocos días de abrirse al público, siendo muchas las personas que no han podido ser atendidas; en esta general aceptación se halla el mejor exponente de la necesidad e importancia de dicho cursillo.

El director de las bibliotecas del Consejo dirigió un saludo a todos los cursillistas, resaltando la importancia que tiene la bibliografía en orden a las ciencias en general y en particular con respecto a los grupos profesionales allí reunidos; en una breve síntesis de la evolución de la bibliografía, destaca la labor llevada a cabo por el Instituto Internacional de Bibliografía de Bruselas y sentó la necesidad de implantar el servicio central bibliográfico y el catálogo colectivo de todos los fondos del Consejo, a cuyas necesidades respondía de una manera fundamental la convocatoria de este cursillo.

Se trazó a continuación el programa que ha de ser objeto de estudio en las distintas secciones que se han formado, dado el número extraordinario de cursillistas. Los encargados de bibliotecas y becarios del Consejo, así como el personal adscrito a servicios análogos de otros centros, desarrollarán sus trabajos en Medinaceli, 4. El Magisterio, en San Bernardo, 70. Sin embargo, las visitas a los principales centros culturales extranjeros en Madrid se realizarán conjuntamente.

Se darán también algunas conferencias por ilustres personalidades del Consejo y del Magisterio, que se anunciarán oportunamente.—*Cifra.*

Tropas alemanas pasan por la ciudad industrial de Stalino, recientemente conquistada por el ejército alemán

Las negociaciones nipo-norteamericanas han llegado a un punto crítico

Las dos partes parecen dispuestas a concertar "un armisticio económico"

Nueva York, 24.—El enviado especial japonés, Kurusu, y el embajador, Nomura, han enviado un informe cablegráfico a Tokio después de su última entrevista con el secretario de Estado, Hull, según anuncia el «New York Herald Tribune». El «New York Times» declara que las negociaciones «han llegado a un punto crítico» y añade que las dos partes parecen dispuestas a concertar «un armisticio económico», a la vez que han indicado las condiciones que podrían servir de base a un acuerdo. Declara también que existen posibilidades para llegar a un compromiso, ya que los Estados Unidos «no pueden sostener, en caso extremo», una guerra en dos frentes».—Efe.

Wáshington, 23.—El plomo y el estaño desaparecerán de las envolturas para cigarrillos a partir del 15 de marzo del año próximo, ya que dichos minerales son necesarios para la industria de guerra. Así lo ha hecho público la Oficina de Prioridades.—Efe.

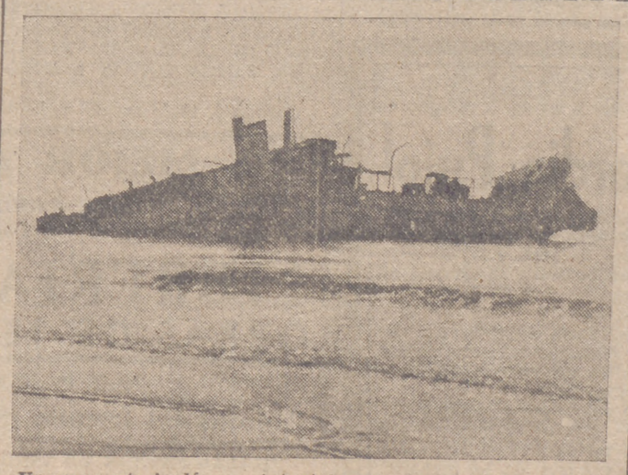

Un mercante inglés que intentaba pasar por el Canal de la Mancha fué hundido por una batería alemana de largo alcance emplazada en la costa de Francia

Comisaría General de Abastecimientos y Transportes
Delegación Provincial de Valladolid

Racionamiento decenal a la población civil de esta ciudad

Correspondiente a la tercera decena en curso del presente mes se distribuirán en esta capital los siguientes artículos:

PATATAS: Seis kilos, a 0,83 pesetas kilo.
CHOCOLATE: 100 gramos, a 5,50 pesetas kilo.
AZUCAR: 150 gramos, a 2,95 pesetas kilo.
LENTEJAS: 250 gramos, a 1,85 pesetas kilo.

Las cantidades anteriores corresponden por persona, siendo necesario para efectuar la retirada de estos víveres la entrega al detallista que tengan elegido como proveedor del cupón número 11 de aceite, valedero para la retirada de estos artículos. Es obligatorio también la presentación de la cartilla extendida por esta Delegación, para saber el detallista las raciones que tiene que entregar, y la libreta de comestibles, por si habían sido dados de baja en legumbres o patatas, ya que se hacen constar en dicha libreta tales datos.

Los titulares de cartilla de racionamiento colectivo presenarán el talonario de vales, en unión de la cartilla, en esta Delegación para la autorización del cupón número 59, al cual comprende este racionamiento.

Se advierte al público se concede un plazo de diez días para que efectúen la retirada de este racionamiento. Toda persona que dentro del plazo señalado no reciba su ración podrá dirigir su reclamación a esta Delegación.

Todos los comerciantes detallistas han de justificar este racionamiento en la misma forma que los anteriores, o sea en esta Delegación, antes del día 10 del próximo mes.

Por Dios, España y su Revolución Nacional-sindicalista.

Valladolid, 24 de noviembre de 1941.—EL GOBERNADOR CIVIL.

No olvideis que el día 28 del presente mes es el señalado para solicitar al panadero proveedor el cuestionario que ha de servir para la confección del fichero individual.

DE LA VIDA SOBRENATURAL

MARTES 25

Santa Catalina, virgen y mártir

Misa "Loquebar", color encarnado, Segunda oración "pro pace."

Adoración Perpetua. — En Santiago y mañana en San Felipe Neri.

Exposición del Santísimo.—En Santiago, de cinco a siete; a las 6 1/2, rezo del santo rosario. En las Reparadoras y Esclavas, desde las ocho de la mañana.

Santuario Nacional.—Misas de seis y media a doce, inclusive. Por la tarde se abre el templo a las cuatro y a las seis exposición de S. D. M. hasta las siete y media, en que se rezará el rosario, se hará una breve meditación y bendición sacramental.

Santiago.—A las 6 1/2 de la tarde, ejercicio de Animas.

PP. Jesuitas. — Mes de noviembre. Todos los días, a as siete de la tarde, exposición, rosario, preces, plática o Vía-Crucis cantado y responso.

PP. Dominicos.—Todos los días, en la misa de siete y en el rosario de la tarde, ejercicio del mes de las Animas.

Casa de Beneficencia. — Solemne novenario en honor de la Medalla Milagrosa. Séptimo día.

Por la mañana, misas rezadas a las ocho, nueve y diez, y a continuación se recitará la novena.

Por la tarde, a las seis, exposición de S. D. M., estación, rosario, sermón y novena, terminándose con motetes a la Virgen y reserva.

Ocupará la sagrada cátedra durante el novenario el R. P. Vicente Franco, C. M., de la residencia de los PP. Paúles de Madrid.

Hijas de María.—Hoy, en la iglesia del Sagrado Corazón, retiro mensual dirigido por el R. P. Sisinio Nevares, S. J. Por la mañana, a las once y media; por la tarde, a las siete y media.

MIERCOLES 26

San Silvestre, abad

Misa "Os justi", color blanco. Segunda oración de San Pedro y tercera "pro pace."

En los Luises

Como ya habíamos anunciado, se celebró ayer con gran entusiasmo la apertura del Círculo de Estudios Misionales con una conferencia del Padre Castro, delegado de la Misión de Anking, sobre el tema "La Universidad Patria y la Universidad de Misión."

El P. Castro hizo entrega a la Sección y en su nombre al presidente, de un artístico diploma de bienhechores de su Misión. El presidente, José Luis Díez Aparicio, pronunció unas brillantes palabras de agradecimiento, con lo que se dió por terminado el acto.

ALMACEN DE PAÑOS
Sucesores de
FEDERICO TEJEDOR
General Mola, 3

El concierto del violinista Giorgio Ciompi en el Instituto de Cultura Italiana

Ante un público enorme tuvo lugar el domingo, en el Instituto Italiano de esta capital, el anunciado concierto del violinista italiano Giorgio Ciompi. Artista de un gran temperamento, mucho nervio y seguridad rítmica, Ciompi vence con sencillez asombrosa los mayores obstáculos, y a su conjuro, en el juego de destreza de sus manos, surgen las notas más inverosímiles y las melodías de mayor delicadeza. Entonación perfecta, vibrante intensidad de sonido, una envidiable mano izquierda rápida y ágil hasta lo maravilloso, prestan a su arte una gracia inimitable. El artista ha sabido alejar de su instrumento todo lo que pudiera tener de áspero y de la técnica todo lo que puede saber a fría mecánica.

Hace de su instrumento lo que le parece; no se transparenta el más mínimo esfuerzo, la más pequeña infidelidad aún en los momentos más arduos y dificultosos. Pasión, calor, intenso movimiento brillan sobre la eterna ley de belleza consumada dentro del equilibrio, de la espontaneidad, alejada de todo exceso en todas las interpretaciones artísticas del hijo digno de las tradiciones puras de Florencia.

Ciompi une a todo este cúmulo de perfecciones artísticas la gracia juvenil, la simpatía, la expresión con que adorna su trabajo, facultad no exenta del valor cuando de público selecto se trata; es mesurado en la vehemencia, comedido en los "prontos" y "ataques", pero dominador rotundo, firme totalmente, da belleza a los trinos armónicos y exhibe una superioridad manifiesta en la doble cuerda, en los "staccatos", en la sonoridad que es magnífica y brillante.

A Ciompi, pues, puede considerársele como uno de los mejores virtuosos del violín que hemos escuchado.

En todo el concierto, que comprendía, entre otras, obras de Paganini, Vivaldi-Respichi, Beethoven y Chopín, le fué hábil y escrupuloso colaborador al piano el maestro Aurelio Castrillo.

El público, al que Giorgio Ciompi concedió, fuera de programa, una delicada y melódica "Siciliana", de Paradisi, quedó cautivado ante el arte y la figura juvenil del artista y premió con calurosos aplausos el final de sus trabajos.

Los titulares de cartilla de maquila deberán recoger el cuestionario en la cabecera del Distrito a que su calle pertenezca.

†

Sor Elvira Guardia Pujol

Hija de la Caridad en la Residencia Provincial de Valladolid, expiró en la paz del Señor, confortada con los Santos Sacramentos, el día 24 de noviembre de 1941, a los 99 años de edad y 80 de profesión religiosa dedicada al servicio de los pobres

— D. E. P. —

El señor presidente y Comisión Gestora de la Excma. Diputación Provincial; señor diputado-delegado; señor director del Establecimiento; su director espiritual y Comunidad de Hijas de la Caridad,

Suplican una oración por el eterno descanso de su alma.

Casa mortuoria.—Residencia Provincial.
Funeral.—Hoy, martes, 25, a las nueve de la mañana.
Conducción del cadáver.—Acto seguido.

NITRATOS DE CASTILLA
(NICAS)

Capital: 100.000.000 de pesetas

Industria declarada de interés nacional

Suscripción de 112.000 acciones de 500 pesetas cada una

"Saltos del Duero, S. A." y "Banco de Bilbao, S. A.", constituyeron en Bilbao, ante el notario don Celestino María del Arenal, en 20 de septiembre de 1940, la Compañía NITRATOS DE CASTILLA, S. A. (NICAS), la cual tiene por objeto la fabricación y venta de productos nitrogenados, y en principio la instalación y explotación de una fábrica de nitratos en la provincia de Valladolid, con una capacidad de producción anual de 64.500 toneladas de "nitrocal".

La energía eléctrica, materia prima esencial, es suministrada por Saltos del Duero, S. A., y la explotación de patentes de fabricación, colaboración técnica y suministro de la maquinaria necesaria, se ha contratado con la importante firma alemana "I. G. Farbenindustrie".

En favor de la proyectada factoría en Valladolid, declarada de interés nacional, se otorgaron por decreto de 30 de julio de 1940 ("B. O." de 10 de agosto) los beneficios relativos a la expropiación forzosa, reducción durante quince años del 50 por 100 de los impuestos relativos al capital y a los beneficios, exención de derechos de Aduanas e imposición al consumo nacional de la producción fabricada a un precio mínimo remunerador.

El 26 de noviembre y 11 de diciembre de 1940 fueron también concedidas por el Estado autorizaciones para fabricaciones de "metanol" y "úrea pura", constituyendo una de las bases para futuras ampliaciones de la Empresa.

CONDICIONES DE LA OPERACION.—El capital de la Sociedad está actualmente fijado en CIEN MILLONES DE PESETAS, con el fin de que la Empresa pueda atender, con la suficiente amplitud de medios, al desarrollo previsto del negocio.

Suscripto inicialmente por los socios fundadores cuatro millones de pesetas (acciones números 1 a 8.000), para hacer frente a los gastos preliminares del proyecto, constitución y primeros pagos de la maquinaria, "NITRATOS DE CASTILLA, S. A.", procede ahora a la colocación de CINCUENTA Y SEIS MILLONES DE PESETAS, en 112.000 acciones al portador, de las cuales 82.000 son de la serie A, color rojo (números 8.001 al 90.000), no transferibles a extranjeros, y 30.000 de la serie B, color blanco (números 90.001 al 120.000), transmisibles a españoles y extranjeros.

La suscripción se hará por los señores accionistas de "Saltos del Duero, S. A.", los de "Electra Popular Vallisoletana, S. A.", y un grupo de entidades bancarias.

A los señores accionistas de "Saltos del Duero, S. A.", se les reconoce el derecho a suscribir a la par, a título irreductible, una acción de "NITRATOS DE CASTILLA, S. A.", por cada cuatro acciones ordinarias de "Saltos del Duero, S. A.", de su propiedad, tengan o no garantizado el interés mínimo. Podrán, además, a título reductible, solicitar un mayor número de acciones con cargo al saldo de las que quedaren sin suscribir por los señores accionistas en el anterior concepto; este saldo sobrante—si le hubiere—se distribuirá entre los peticionarios a título reductible, a prorrata del número de acciones de "Saltos del Duero, S. A.", que respectivamente posean.

A los señores accionistas de "Electra Popular Vallisoletana, S. A.", se les reconoce el derecho a suscribir a la par a título irreductible una acción de la nueva Sociedad por cada 2.000 pesetas nominales desembolsadas, cualquiera que sea la serie o series de acciones que integren dicho nominal.

La mitad de las acciones números 8.001 al 120.000, de cuya suscripción se trata, revestirán la condición de inalienables hasta el 31 de diciembre de 1944, ostentando "Saltos del Duero, S. A.", su representación plena en las juntas generales de accionistas, así ordinarias como extraordinarias. Esta condición se hará constar en el documento acreditativo de haber efectuado el ingreso para la suscripción y asimismo en los títulos definitivos que, contra devolución del citado documento, se entreguen a los señores accionistas.

En su virtud, la adjudicación que se haga a cada suscriptor tendrá lugar una mitad en acciones libremente disponibles y la otra mitad en acciones sujetas a la referida doble condición. Cuando al accionista de "Saltos del Duero, S. A.", o al de "Electra Popular Vallisoletana, S. A.", no correspondiere a un número par de acciones de "NITRATOS DE CASTILLA, S. A.", la acción impar en exceso se entenderá de las libres.

El derecho de suscripción se ejercitará, cumplidos los preceptos legales vigentes, mediante entrega del cupón número 2 de acciones de "Saltos del Duero, S. A.", series roja y blanca ordinarias, del cupón número 4 de las acciones de "Saltos del Duero, S. A.", serie roja con interés mínimo, garantizado, o del cupón número 59 de las acciones de "Electra Popular Vallisoletana, S. A.", correspondientes a las series A, B, C y D, los cuales se entenderán inutilizados para cualquier otro efecto.

"NITRATOS DE CASTILLA, S. A.", no se hará cargo de los residuos, pudiendo los señores accionistas agruparse a fin de reunir los cupones precisos de "Saltos del Duero, S. A.", o de "Electra Popular Vallisoletana, S. A.", indistintamente, para acudir a la suscripción.

Las acciones de la serie B, color blanco, transmisibles a españoles o extranjeros, serán preferentemente aplicadas a los poseedores de cupones de acciones de "Saltos del Duero, S. A.", de análogas características (números 240.701 a 290.000).

El Consejo de Administración de "NITRATOS DE CASTILLA, S. A.", queda facultado para resolver cualesquiera incidencias relacionadas con la suscripción, como también para disponer del remanente de acciones, después del prorrateo (suscripción a título reductible) en caso de producirse.

La suscripción se abrirá el 15 de noviembre, cerrándose el día 15 de diciembre. En el acto de formalizarla, los señores accionistas desembolsarán el SESENTA POR CIENTO del nominal de acciones que les correspondan. En cuanto a las acciones adjudicadas a título reductible a los señores accionistas de "Saltos del Duero, S. A.", notificado el prorrateo que les incumba, deberán realizar análogo desembolso en el término de quince días, transcurrido el cual sin hacerlo se entenderán decididos de su derecho.

El Consejo de Administración de "NITRATOS DE CASTILLA, S. A.", determinará las fechas, plazos y cuantía del desembolso del restante 40 por 100.

La suscripción quedará abierta en los siguientes establecimientos y sucursales:

BANCO DE BILBAO, BANCO DEL COMERCIO, BANCO HISPANO AMERICANO, BANCO URQUIJO, BANCO GUIPUZCOANO, BANCO CASTELLANO, BANCO ASTURIANO DE INDUSTRIA Y COMERCIO, BANCO DE ARAGON, BANCO ZARAGOZANO, BANCO DE LA CORUÑA, BANCA MATIAS BLANCO COBALEDA Y BANCO DE TOLOSA.

Bilbao, 10 de noviembre de 1941.

ELECTRA POPULAR VALLISOLETANA, S. A.

El Comité de Gerencia de "ELECTRA POPULAR VALLISOLETANA, S. A.", pone en conocimiento de los señores accionistas poseedores de acciones series A, B, C y D, que, en inteligencia con la Sociedad "NITRATOS DE CASTILLA, S. A.", domiciliada en Bilbao, les ofrece el derecho a suscribir a la par acciones de esta Sociedad, en las condiciones generales que la misma ha anunciado en la proporción de una acción de "NICAS" por cada 2.000 pesetas nominales desembolsadas.

Este derecho de suscripción deberá ejercitarse por los accionistas de "ELECTRA POPULAR VALLISOLETANA, S. A.", contra entrega del cupón número 59 de las citadas acciones.

La suscripción se abrirá el día 15 de noviembre, cerrándose el día 15 de diciembre, en los siguientes establecimientos y sucursales:

BANCO DE BILBAO, BANCO DE COMERCIO, BANCO HISPANO AMERICANO, BANCO URQUIJO, BANCO GUIPUZCOANO, BANCO CASTELLANO, BANCO ASTURIANO DE INDUSTRIA Y COMERCIO, BANCO DE ARAGON, BANCO ZARAGOZANO, BANCO DE LA CORUÑA, BANCA MATIAS BLANCO COBALEDA y BANCO DE TOLOSA.

Valladolid, 12 de noviembre de 1941.—El presidente, J. Arroyo.

EL MEJOR APERITIVO
OPORTO (Cepa española) de MUDELA

LIBRERIA LARA
OBRAS DE TEXTO
VENTA A PLAZOS
Cánovas del Castillo, 17 :-: Teléf. 1202

¿QUIERE PROBAR UN VINO TINTO VIEJO ESPAÑOL?
Pida el "VIEJO MUDELA"

DONATIVOS para la División Azul

RELACION DE LOS DONATIVOS RECIBIDOS EN LA JEFATURA PROVINCIAL DE F. E. T. Y DE LAS JON-S CON DESTINO AL AGUINALDO PARA LA DIVISION AZUL

(Undécima relación)

Santa Eufemia del Arroyo

Antolín Alonso Prat, 10 pesetas; Jefatura Local, 25; Ayuntamiento, 25; Severino Gutiérrez, 10; Cristino González, 1; Francisco Ramos, 1; Dionisio de Caso, 1; Isidoro González, 1; Gordiano Valdés, 5; Claudio Martín, 2; Miguel García, 1; Silvestre Santos, 1; Isaac Alonso, 4; Miguel Martín, 5; Venancio Santos, 5; Santiago González, 1; Alvaro Urueña, 1; César Santos, 1; Juan Martín, 5; Vicente Rodríguez, 1; Lucinio Martín, 2; Antonio Rodríguez, 2; Ceferino Fernández, 1; José Román, 1; Manuela Pumar, 1; Ramón Pumar, 1,10; Mariano Martín, 1; Pedro Garrote, 2,50; Liborio Román, 1; Isidoro López, 1; Félix Román, 1; Simeón Román, 1; Federico Fernández, 1; Victorio Martín, 1; Hermelo Martín, 1; Evodio Fernández, 1; Vicenta Urueña, 2; Cayetano Cañibarro, 1; Lusa Urueña, 1; Constancia Canal, 1; Gumersindo Domínguez, 1; Lureano Román, 1; Aquilino Román, 1; Francisco Cañibarro, 1; Cástor Rodríguez, 1; Gregorio Cañibarro, 2; Alberto Román, 1; José Cañibarro, 1; Bibiana Martín, 1; Sixto de Castro, 5; Gabina Santos, 1; Miguel Valdés, 2; Felipe Fernández, 1; Bonifacio Martín, 2; Celedonio Román, 1; Rafael Urueña, 1; Benigno Román, 1; Donato Fernández, 1; Patricio Martín, 2; Antolín García, 2, Adolfo Flores, 5; Eleuterio Miguel, 1,50; Teodomiro Urueña, 1; Isidoro Martín, 1; Leonides Gallego, 5; Gregorio Pumar, 2; Adrián de Tiedra, 2; otros varios donativos, 18,50.

Pozal de Gallinas

Jefatura Local, 25 pesetas, Ayuntamiento, 25; José Alonso, 5; Tomás Alonso, 5; Felipe Alonso, 2; Antonio García, 0,50; Leandro Rodríguez, 2; Blas Pérez, 15; Pascual Pérez, 10; Amado del Corral, 5; señor cura párroco, 1; Benito, Jerónimo y Valentín Heras, 2; José Moraleja, 5; Juan Leonardo, 5; Urbano Bajón, 3; Jenaro Artiaga, 1; Valentín Buitrago, 2; Anselmo Martín, 2; Florentino Aranda, 2.

Geria

Jefatura Local, 500; Sidicato Agrícola Católico, 150; Dativa Carro, 5; Inocencia Maldonado, 1; Vicente Olmedo, 2; Esteban del Caño, 5; Francisco Rojo, 1; Angel del Caño, 1; Rodrigo Santos, 1; Victoriano Herrero, 1,50; María Olmedo, 2; Justiliano González, 2; Higinio Lozano del Caño, 1; Higinio Lozano Ortega, 1; Mariano González, 1; Eustasio Blanco, 2; Manuel Marcos, 2; Mariano Olmedo, 1; Gerardo Matas, 1; Primo González, 2; Pío González, 1; Leandro Olmedo, 5; otros varios donativos, 10,55.

Moral de la Reina

Nicolás Callejo, 6 pesetas; Federico Martín, 5; Simón García, 2; Eladio Díez, 1; Francisco García, 1; Saturnino García, 1; Julián Docio, 3; Teodosio Quintana, 3; Demetrio Cantero, 3; Isidro Fonseca, 1; Galo Delgado, 1; Gildos Pérez, 1; Emerenciano Pérez, 1; Félix Blanco, 1; Juan Aragón, 2; Gervasio Rodríguez, 1; Donaciano Docio, 5; Everardo Rodríguez, 5.

Villavaquerín

Ayuntamiento, 25; Jefe local, 10.

DELEGACION PROVINCIAL DE EX-COMBATIENTES

Relación de donativos recibidos en esta Delegación con destino al aguinaldo de la División Azul:

Suma anterior, 584 pesetas.

Maestros y niños de la graduada de Alaejos, 53 pesetas; Adolfo Araujo, médico de Alaejos, 25; camarada Viruete, 10.

Total, 672 pesetas.

Valladolid, 24 de noviembre de 1941.—**El delegado provincial.**

DONATIVOS RECIBIDOS EN EL S. E. U.

Relación de Colegios y alumnas que han contribuido al aguinaldo que la Sección Femenina del SEU prepara para nuestros camaradas de la División Azul:

	Pesetas
Colegio de N.ª S.ª del Rosario (Dominicas Francesas)	307,00
Colegio de las Huelgas Reales	15,00

ELIXIR ESTOMACAL
SAIZ DE CARLOS
(STOMALIX)
Cerca de medio siglo de éxitos acreditan la bondad de este medicamento, en el que, lo acertado de su fórmula, la pureza de sus componentes y exacta dosificación, permiten al Médico recetarlo en la mayor parte de las enfermedades del
ESTOMAGO E INTESTINOS
APROBADO POR LA CENSURA SANITARIA, NUMERO 247

Alocución dedicada a la División Azul por el camarada y caballero mutilado absoluto Silvino Estébanez Méndez, radiada en el día de ayer por F. E. T. número 1

¡Españoles!

Camaradas que luchais en tierras de Rusia en unión de nuestros camaradas alemanes e italianos contra el comunismo y defendiendo el honor de la Patria.

Sean mis primeras palabras para haceros un saludo sincero, emocionante y con espíritu falangista.

Os dirijo la palabra, ya que no puedo estar en vuesta compañía, por encontrarme mutilado de una manera lastimosa.

Perdí la luz de los ojos, pero la Divina Providencia me aumentó el pensamiento para que me diera cuenta de que fué defendiendo a Dios, a la Patria y a la Falange; mi pensamiento os sigue en todos los momentos y me da envidia el no poder empuñar el fusil otra vez para vengar la muerte de José Antonio y la de nuestros mejores camaradas que cayeron cubriendo de gloria los campos de nuestra España y para tomar parte en el aplastamiento total del comunismo y de la masonería, que quería apoderarse de los resortes más importantes para destruir y exterminar totalmente a tres potencias que se componen de héroes, que defienden la libertad de su Patria con heroísmo y con razón.

Camaradas: Para mí es un sufrimiento al pensar que estoy en la retaguardia mientras vosotros os batís en el frente con el mismo enemigo que yo me batí en los campos de España. Tenéis la suerte de exigir cuentas a esos que con sus fusiles segaron vidas frescas de nuestros camaradas, de nuestros hermanos, de muchos españoles. Con lágrimas en los ojos, prodúcidas por la emoción, escucho con mucha atención las noticias heroicas que me llegan de vosotros, y me llenan vuestras hazañas de patriotismo y de orgullo al ver que por vuestro comportamiento llevais sobre el pecho las más altas recompensas militares alemanas concedidas por el Führer. Quizá entre los que escuchais se encuentre alguno que forme número al lado de los 50.000 que formamos la legión de caballeros mutilados por la Patria, rasgados por la metralla de los enemigos de Dios, pero con el mismo espíritu y patriotismo, porque somos el relicario de varios años de lucha y de heroísmo por una Patria mejor y por asegurar en Europa una paz justa y leal. Nosotros somos los que recordamos a cada momento el valioso precio de la nueva España, de la nueva Europa y nuestras mutilaciones son las muestras de las batallas y de los hechos gloriosos. La Patria está orgullosa de nosotros, porque con nuestro espíritu y nuestra sangre hicimos posible el alumbramiento espiritual que España vive. Somos lo selecto de la Patria, los hijos predilectos que con sufrimiento y con sangre marcamos el camino de sacrificios que España exige a todos en estos momentos.

Por último, en nombre de vuestro camarada y caballero mutilado, rezad una oración ante la tumba de los que quemaron la vida en servicio de una empresa grande y con un volcán de entusiasmo y de fe en su corazón. Vosotros recibid un abrazo lleno de admiración y cariño.

¡Arriba España!

VIDA de la Falange

S.E.U

Departamento de Servicios. — La Junta Sindical de Mandos de este Distrito ha acordado conceder las becas de la Academia I. C. E. a las siguientes camaradas: María del Amparo García Andrés, Elena Cortezón Rey y Natividad Sánchez Fernández.

Las interesadas deberán presentarse hoy, día 25, de 3 a 4 de la tarde, en el domicilio de la Academia (Atrio de Santiago) acompañadas de algún familiar.

Tuna Universitaria.—Se ordena a todos los camaradas pertenecientes a esta Tuna que hoy, día 25, asistan al ensayo general que se celebrará en nuestro antiguo centro sindical (Torrecilla, 5), a las siete en punto de la tarde.

Examen de ingreso en la Universidad

Se convoca a los matriculados en este examen para practicar el ejercicio escrito de redacción a las doce de hoy, en la Facultad de Filosofía y Letras.

Valladolid, 25 de noviembre de 1941.—El secretario del Tribunal.

Universidad de Valladolid

CURSO DE CULTURA SUPERIOR RELIGIOSA

Hoy, martes, día 25, a las siete de la tarde, pronunciará su tercera conferencia de Historia de la Iglesia el M. I. S. doctor don Faustino Herrero Manso, sobre el siguiente tema: "Vida religiosa, moral y artística en la Edad Media bajo el influjo de la Iglesia en los fieles."

Nuevo interventor en ruta de los ferrocarriles

Le ha sido adjudicada la plaza de interventor en ruta, que obtuvo previos brillantes ejercicios en difícil oposición, a nuestro particular amigo el expendedor de la Red Nacional de Ferrocarriles de esta capital, don Angel Fernández Guerra. Nuestra más cordial enhorabuena.

Cupón de los ciegos

Premio de 25 pesetas, número 554. Premios de 2,50 pesetas, números 54, 154, 254, 354, 454, 554, 754, 854 y 954.

Compañía Telefónica Nacional de España

CONVOCATORIA PARA 50 PLAZAS DE CELADORES-AUXILIARES COMPLEMENTARIOS EN VALLADOLID

Las bases de esta convocatoria estarán expuestas en las Centrales Telefónicas de Valladolid, León, Palencia, Salamanca, Bilbao, Avila y Segovia.

Las instancias, dirigidas al señor Secretario General de la Compañía, deberán presentarse en cualquiera de las mencionadas Centrales en días laborables y horas hábiles, desde el día 1.º al 31 de diciembre próximo.

POMADA CEREO Quemaduras Granulaciones Herpes, eczemas, ULCERAS, GRIETAS, SARNA

CARTELERA DE ESPECTACULOS

CALDERON

Jueves gala con motivo del estreno de la producción nacional "POLIZON A BORDO". Un film de Florián Rey. Argumento de Adolfo Torrado. Interpretación de Lina Yegros, Guadalupe Muñoz San Pedro, Ismael Merlo, Antonio Casal y Tony D'Algi.

GRAN TEATRO LOPE DE VEGA

"ES UN HOMBRE DE MIEDO"

Estreno hoy en LOPE DE VEGA por la compañía de comedia BASSO-NAVARRO. Tarde, a las 7,15; noche, a las 10,30, ESTRENO de la comedia en tres actos, de Joaquín Romero Marchent y Juan López de la Hora, titulada

"ES UN HOMBRE DE MIEDO"

Mañana, DESPEDIDA DE LA COMPAÑIA con la reposición de la magnífica comedia de ADOLFO TORRADO "EL FAMOSO CARBALLEIRA".

EL JUEVES, 27, presentación de la compañía de zarzuela de ELADIO CUEVAS con la joya musical

"LA PRINCESA DE LA CZARDA"

Magnífica presentación. Admirable conjunto. Se despacha en Contaduría sin aumento de precio.

ZORRILLA

Vea "LAS VACACIONES DEL JUEZ HARVEY", producción Metro, en español, por Lewis Stone, Cecilia Parker y Mickey Rooney. Una película encantadora y de la más sana alegría.

PRADERA

Hoy, últimas proyecciones de la graciosa superproducción ESPAÑOLA "LLUVIA DE MILLONES", por MARIA DENIS y LUIS PRENDES.

Mañana, estreno de la formidable superproducción "CALLEJON SIN SALIDA", por CHARLES LAUGHTON.

El viernes, estreno en ESPAÑOL del drama sorprendente pletórico de emociones "EL HOMBRE QUE VIVIO DOS VECES".

COCA

¿No vió "ELLA, EL Y ASTA"? Pues si no la vió no deje de verla. Pasará dos horas envuelto en un gran misterio entre crímenes, gente de mala conducta, policías; pero no se asuste, son dos horas que el gran detective William Powell, con su señora Myrna Loy y su ayudante "ASTA", le harán reirse mucho.

"ELLA, EL Y ASTA" es una extraordinaria superproducción Metro Goldwyn, HABLADA EN ESPAÑOL, que a diario llena la sala del CINEMA COCA.

NOTA.—Debido al mucho metraje de la película "ELLA, EL Y ASTA" en la función de las diez no se proyectarán los NOTICIARIOS FOX y UFA.

Seguidamente otro estreno garantizado de éxito: "EL PODER DE BARBA AZUL", película española, según la novela de Luisa María Linares.

CINEMAS ROXY Y LAFUENTE

Sigue con el éxito merecido la película cumbre de la temporada que ha batido el record en el mundo entero: "BLANCA NIEVES Y LOS SIETE ENANITOS", en español, y Noticiario Fox núm. 47.

CAPITOL

Hoy, "EL HIJO DEL FINADO" y "MORENA CLARA" (copia nueva).

UNA BATALLA NAVAL EN EL DESIERTO

Míster Churchill ha querido recordar, sin duda, el éxito que se apuntó en su historial, como primer lord del Almirantazgo, durante la guerra de Sarajevo. Y para ello eligió el Mediterráneo. A fin de cuentas, de los Dardanelos a la Marmárica no hay tanta distancia como del frente de San Petersburgo a Kerch.

Así, pues, dió comienzo lo que él llamó «una nueva batalla naval», con la diferencia de que en vez de tener lugar sobre la superficie de los mares, ahora sería en un escenario—evocación de Pierre Benoit — de arena. Y tras su gesto dantesco sus palabras fueron capaces de ilusionar a todas las rotativas británicas y de estremecer al mundo entero. «El avance de nuestros ejércitos ha sorprendido por completo a las fuerzas del Eje—, decía—; nuestros soldados están bien armados y pertrechados, después de cinco meses de preparativos. Los generales Auchinleck y Cunningham han realizado un brillante movimiento estratégico coronado por el éxito y han conquistado posiciones muy ventajosas»...

Pero esta batalla naval tiene un desarrollo capaz de alterar todas las reglas de estrategia marítima; nosotros, al menos, hemos de confesar que no conocemos ninguna en la que, al cabo de cinco días de tenaz pelea, continúe la escuadra «víctima» a flote. Sin pretender hacer juicios prematuros nos parece que la ofensiva de Churchill tiene alguna semejanza con el parto de los montes, con la diferencia de que allí, después de tanto estrépito, nació un ratoncito, y ahora, ni eso; sólo, a lo sumo, una oreja o la cola.

El desarrollo de ataque tiene como escenario el cuadrilátero desértico que se apoya en los vértices de Tobruk y Sollum, en la cost, distantes 150 kilómetros, y Bir-el-Gobi y Sidi Omar, en el interior. Las noticias que conocemos son, por todos lados, demasiado parcas. Entre ellas merece destacarse la acción de la división «Savoia», la que, frente a Sollum, ha logrado contener el empuje ofensivo del Cuerpo blindado británico. Con el ánimo de envolver por el Desierto toda la organización estratégica del Eje, los ingleses han hecho adelantar importantes efectivos hacia el Oasis de Gialo, para superar la resistencia del fuerte Capuzzo, pero —aquí sí que hay maniobra naval—el éxito de avance apuntado por los ingleses se ha hecho sobre arenas desiertas, sin ningún valor, como el avance de una escuadra sobre las aguas del Océano.

La asistencia que en la ofensiva inglesa sobre Libia tuvieron en la época pasada las tropas de tierra, ahora, como se ve en el gráfico, no puede ser tan manifiesta, ya que la línea de comunicación inglesa—señalada con puntos—cruza el Mediterráneo en una zona en la que todas las costas son hostiles. El apoyo de Creta y Grecia es, en este momento, un factor enemigo y en manos de los alemanes, mientras que desde Sicilia, pasando por Pantellaria—acorazado anclado—, llega a Trípoli la línea de abastecimiento italiano.

El ministro-secretario general del Partido ordena la depuración de Falange

NO SE ADMITIRAN NUEVAS SOLICITUDES DE INGRESO

En un plazo de seis meses habrá de quedar terminada la depuración

Madrid, 24.—Con fecha 20 de noviembre, el ministro-secretario general del Partido, camarada Arrese, ha firmado una ordenanza de depuración del Partido, disposición de trascendental importancia que marcará una nueva etapa en la vida y desarrollo de Falange Española Tradicionalista y de las J. O. N-S.

Se dispone que en un plazo de seis meses quede cerrada la admisión de nuevos afiliados al Partido, y únicamente se exceptuarán de esta medida los miembros del Frente de Juventudes que reglamentariamente deban pasar al Partido y de aquellos que lo sean por decisión directa de la Secretaría General o del mando nacional.

Consta la ordenanza de catorce artículos. Los jefes provinciales—dice el primero—elevarán mensualmente a la Secretaría General relación nominal de afiliados que deban, a su juicio, ser excluidos de la Comunidad política del Movimiento por motivos sociales, políticos o morales, o pasar de la categoría de militante a situación de adheridos. Asimismo darán cuenta del número y nombre de los afiliados cuyas fichas han sido revisadas sin encontrar motivo para proceder a ejercitar las facultades depuradoras.

Las propuestas de depuración serán formuladas separadamente para cada afiliado, y se señalan las normas a seguir.

El artículo cuarto dice que en tanto se lleve a cabo la depuración prevista en la ordenanza, queda cerrada la admisión de nuevos afiliados al Partido.

Señálanse las normas enunciativas y no limitativas que se deben tener presentes en la efectividad de la depuración para establecer la incompatibilidad con la condición de militante o adherido, y que son: el haber pertenecido a la masonería o a las internacionales comunista o anarquista. Los que hayan pertenecido a los partidos u organismos integrantes del llamado Frente Popular, y que por su actuación en ayuda, propaganda, cargo oficial o de confianza y consideración adquirida en el seno del mismo merezcan ser considerados como indignos de integrarse en Falange Española Tradicionalista y de las J. O. N-S. Los que sin haber tenido filiación en aquellos partidos políticos y organizaciones se hubieren destacado notoriamente en su ayuda o adhesión. Los que hubieren pertenecido o prestado ayuda a partidos separatistas. Los que hubieren voluntariamente hecho armas o realizado cualquier clase de actividades contra el logro del glorioso Movimiento Nacional. Los que en el ejercicio de sus respectivas profesiones, con inclusión de las llamadas liberales, se comportaran de manera inmoral, pudiendo atraer con su pública desconceptuación el consiguiente descrédito para la Organización. Los que habiendo pertenecido a organizaciones o partidos disueltos o superados en la Falange Española Tradicionalista y de las J. O. N-S. por virtud del decreto de unificación persistan en su significación política anterior o trabajen por la material supervivencia de aquéllos, resistiendo siquiera encubiertamente a la finalidad y propósito del Partido. Los que hubieren dado o dieren escandalosamente vida privada, indigna o deshonesta. Los que públicamente hubieren escarnecido los dogmas, símbolos o ministros de la Relión Católica. Los condenados por delito o sancionados gubernativamente, cuyo móvil delictivo o de infracción sea incompatible con el espíritu de la Organización y los sancionados con pérdida de carrera a consecuencia de fallos de Tribunales de honor.

Se dictan las normas para que por la Delegación Nacional de Información e Investigación se proceda con la mayor rapidez a revisar los ficheros de afiliados de cada provincia, comprobando rigurosamente cuantos antecedentes existan y procurando aquellos otros que se indican como necesarios. Se constituirá un Tribunal bajo la presidencia del jefe provincial, y como vocales los delegados provinciales de Justicia y Derecho e Información e Investigación cuyo Tribunal se reunirá dos veces al mes, por lo menos, para que la labor que se les encomienda esté terminada en el plazo máximo de seis meses.

La Delegación Nacional de Justicia y Derecho propondrá en cada expediente y resolverá la Secretaría General. Contra el fallo de la Delegación Nacional cabrá el recurso de súplica ante la Secretaría General, y el que ésta dicte será firme y definitivo. Para la mayor eficacia y unidad de criterio en el aprecio de las funciones de depuración se crea la Inspección de Depuración, como órgano propulsor y fiscalizador e integrante de la Delegación Nacional de Justicia y Derecho, señalándose las funciones que competen a dicho inspector.

Se justifica la ordenanza dictada en que la depuración, que había adquirido categoría de remedio necesario e inaplazable para que la Comunidad Política mantuviera su dignidad y confianza de que debe estar asistida, es ahora más urgente y precisa, en que, por consecuencia de una guerra internacional, se ve F. E. T. y de las J. O. N-S. en trance de rendir su máxima tarea oponiendo su esfuerzo no sólo a todo cuanto signifique signo exterior contrario a nuestros designios, sino también en todo cuanto de la conflagración exterior derive en obstáculo para la existencia y desarrollo del Movimiento Nacional-sindicalista.-Cifra.

El Frente de Juventudes celebrará una cuestación pública anual

El ministro-secretario general la ha atorizado

Madrid, 24.—El excelentísimo señor ministro secretario general de Falange Española Tradicionalista y de las J. O. N-S., camarada Arrese, ha autorizado a la Delegación Nacional del Frente de Juventudes a celebrar la cuestación pública anual que autoriza la ley de 6 de diciembre de 1940 en el párrafo primero del artículo 26, el próximo día 8 de diciembre.

Con esta cuestación, todos los españoles que sientan la importancia de la obra que realiza el Frente de Juventudes, tendrán la oportunidad de prestar su colaboración económica y estimular con su apoyo el cumplimiento de la orden dada por el Caudillo para formar una generación que ha sido declarada por él predilecta del régimen.—*Cifra.*

Goering exalta la memoria de Molders

Berlín, 24.—El mariscal del Imperio, Goering, publica en el "Volkischer Beobachter" un artículo a la memoria del coronel Molders, en el que dice principalmente lo siguiente: "El pueblo alemán se recoge, profundamente conmovido, ante los restos del más grande de sus héroes en la lucha por la libertad y el honor de Alemania, y se viste de luto por el oficial, único poseedor entre los miembros de las fuerzas armadas alemanas, de la más alta recompensa al valor militar: las hojas de encina con espadas y diamantes de la Cruz de Caballero de la Cruz de Hierro.

En un postrer homenaje, las banderas de los tres ejércitos de las fuerzas armadas alemanas saludan al glorioso oficial que era el coronel más joven del ejército alemán".—Efe.

El V Consejo Nacional del S. E. U. será un paso más en el caminar por una Universidad falangista.

El ministro de Marina preside la clausura de las conferencias organizadas por la Vicesecretaría de Educación Popular

Madrid, 24.—Hoy quedó clausurado el ciclo de conferencias organizado por la Vicesecretaría de Educación Popular con la pronunciada por el excelentísimo señor don Pedro de Novo, ingeniero de Minas, académico de la Real de Ciencias y consejero de la Hispanidad, sobre el tema: "La propaganda marítima".

Presidió el acto el ministro de Marina, vicealmirante Moreno Fernández, y asistieron el comandante general del departamento de Cartagena, almirante Basterreche; el comandante general del departamento de Cádiz, almirante Agacino; el almirante jefe de la jurisdicción de Marina, señor Moreu; el comandante general de la Escuadra, almirante Estrada; el subsecretario de la Presidencia, señor Carrero; el general jefe de la Defensa Pasiva, señor García Pruneda; el almirante Repallo; el vicesecretario de Educación Popular, camarada Arias Salgado, y numerosos jefes y oficiales de la Armada y representaciones de las distintas Armas del Ejército, jerarquías del Partido y autoridades.—Cifra.

La Sección Femenina de Madrid trabaja sin cesar para ordenar los donativos de la DIVISION AZUL

El ministro secretario del Movimiento, el ministro de Agricultura y Pilar Primo de Rivera visitan el Parque Móvil del Partido, donde se reciben todos los envios

Todas las provincias siguen prestando su concurso entusiasta

Madrid, 24. — Esta mañana han visitado el Parque Móvil del Partido, en Ríos Rosas, 27, el ministro secretario del Partido, camarada José Luis Arrese; el ministro de Agricultura, camarada Miguel Primo de Rivera; la delegada nacional de la Sección Femenina, Pilar Primo de Rivera; consejero nacional Sancho Dávila y otras jerarquías. El objeto de la visita fué ver el funcionamiento de la organización que ha montado la Sección Femenina de Falange Española Tradicionalista y de las J. O. N-S. en las naves del citado parque para hacer la distribución de los donativos que de toda España se han recibido con destino a los camaradas de la División Azul. Los ministros y jerarquías presenciaron los trabajos que realizan las camaradas de la Sección Femenina. Trabajan ininterrumpidamente día y noche en cuatro turnos de seis horas. La delegada nacional de la Sección Femenina y jerarquías precisamente han elegido los turnos de noche y en ellos trabajan hasta las más modernas afiliadas a la Organización.

En este parque convertido en almacén se deshacen los grandes paquetes que envían todas las provincias para su clasificación. De cada una de las especies de donativos se forman bolsas. El envío se organiza en cajas individuales, que pasan por largas mesas, en torno a las cuales se alinean las camaradas de la Sección Femenina, que en cada una de ellas depositan las bolsas con los distintos contenidos. Cada caja individual contiene: un par de calcetines, un par de guantes, pasamontañas o jersey sin mangas, un par de gafas, emblema de Falange, una medalla, un misal con una estampa, una foto de José Antonio y otra del Caudillo, un botellín de coñac, una botella de vino, medio kilo de turrón, medio de mazapán, medio de peladillas, medio de almendra cruda, un bote de conservas de fruta, tres botes de conservas de pescado, una pastilla de jabón o un peine y tres cajetillas de tabaco; el paquete se completa con higos, pasas, avellanas, anís, polvorones, tortas de turrón y chocolate. Aparte se hará otro envío, que consistirá en 62 toneladas de víveres, dieciocho mil chalecos de piel de borrego, 18.000 pasamontañas y diez toneladas de vino que enviará Jerez. El total de la primera expedición se compondrá de 1.200 cajones con 15 cajas individuales cada uno. Saldrá esta primera expedición del 26 al 27 de este mes, y se emplearán para su transporte 20 vagones. Si de los donativos en metálico, después de la compra de víveres y géneros hay algún sobrante, se entregarán donativos de 100 pesetas a las familias más necesitadas de los combatientes.

El ministro de Agricultura pronunció unas palabras para el Noticiario Ufa, por las que dirigió un saludo a los camaradas de la División Azul, y les dijo que en España la Sección Femenina de Falange una vez más ha demostrado que las cosas pueden hacerse rápidamente y con disciplina. "Estos donativos de toda España que reparte la Sección Femenina—dijo—os compensará en parte de los fríos y sacrificios que estais pasando en las inhóspitas tierras de Rusia. Con ellos, todos los hombres, todos los camaradas, os enviamos nuestro aliento y nuestro empuje para que redobleis vuestros esfuerzos para vencer a los que un día ensangrentaron a España. ¡Arriba España!"

Los ministros y jerarquías recorrieron las naves, y después el secretario general del Partido, Arrese, felicitó a la delegada nacional de la Sección Femenina por el trabajo intenso y el celo que cada una ha puesto a contribución para organizar rápidamente el envío de los donativos a los camaradas de la División Azul.—*Cifra.*

EN BARCELONA

Barcelona, 24.—La Sección Femenina continúa recibiendo donativos con destino al aguinaldo de la División Azul. El Fomento del Trabajo Nacional, que la semana pasada entregó con tal fin 42.000 pesetas, ha hecho un nuevo donativo, consistente en 35.245 pesetas. Por su parte, la Jefatura Provincial de Propaganda ha entregado 5.000 pesetas, recaudadas en la representación de la película "Carnet de baile".

Los donativos recibidos en la representación de la División Española de Voluntarios ascendían esta mañana a 24.465 pesetas.—Cifra.

DONATIVOS RECIBIDOS POR EL MINISTRO DE ASUNTOS EXTERIORES

Madrid, 24.—El excelentísimo señor ministro de Asuntos Exteriores ha recibido en el día de ayer, con destino al aguinaldo de la División Azul, los siguientes donativos:

Don Juan Abello y el personal de "Productos Químicos y Farmacéuticos Abello", de Madrid, 1.000 pesetas; don Lorenzo Fresneda, 200; un anticomunista, 15; don Pablo Martínez Illescas, 50; don Jeromo Régulez, 5; don José Gutiérrez Jiménez, 5; don Julio Linares, 25; doña Tornadijo (Concepción), 25; don José Salinero Mateos, 10; doña María Cruz A., 25; Banco Popular de los Previsores del Porvenir, de Madrid, 3.000; los mandos nacionales del Sindicato de la Vid, Madrid, 500; don José Ortigosa, 5; Sociedad Minero Metalúrgica de Peñarroya, Madrid, 2.000; don Diego y don José Mayoral, 50; don Pablo Viou, 10; don Manuel Telo Nájera, 100; Estudios Cinematográficos Roptence, S. A., Madrid, 500; doña Josefa Villasante Rodríguez, 500; Cámara Oficial de Comercio de la provincia de Madrid, 10.000.—Cifra.

Madrid, 24.—En la Delegación Nacional de Sección Femenina se han recibido los siguientes donativos: el periódico "Informaciones", 12.599 pesetas, dos décimos del número 11.300, 120 pares de calcetines y un jersey. La Asociación de la Prensa hizo la segunda entrega de lo recaudado en el festival benéfico del Teatro de la Zarzuela, 5.610 pesetas, que, unido a las 54.075 de la primera, hacen un total recaudado de 59.685. El periódico "Madrid", 838; Banco Central, 5.000; Tubos de Hierro Industriales 3.000.—Cifra.

EN ALBACETE

Albacete, 24.—Se han enviado esta mañana a Madrid, con destino al aguinaldo de la División Azul, 3.000 prendas de abrigo y 25 cajones de comestibles diversos.

Entre las aportaciones recibidas para dicho aguinaldo figuran 1.000 botellas de vino, regaladas por un cosechero de la provincia, y un vagón de la misma mercancía procedente del pueblo de Villarrobledo. La suscripción en metálico alcanza la cifra de 150.000 pesetas.—Cifra.

VENDA SUS JOYAS
al único que paga precios increíbles
COMPRO BRILLANTES DE MUCHO Y POCO VALOR y toda clase de alhajas en oro, plata y platino
Antonio López. — Hotel Roma
VALLADOLID

Los productores que van a Alemania

En Valladolid las autoridades, jerarquías y gran número de camaradas les tributan una cariñosa despedida

(Viene de la primera página)

A las 4,30 de la tarde estaban ya los productores españoles acomodados en los siete vagones de que consta el tren especial. A cada uno de aquéllos se les entregó una merienda-cena muy abundante. Formaban en el andén una falange de milicias universitarias, una centuria del trabajo, una centuria de cadetes, otra de flechas del Frente de Juventudes y dos centurias de cadetes aprendices. En la estación fué montado un servicio de altavoces por el que se transmitían las órdenes.

El numeroso público congregado en la estación, entre el que se hallaban muchos familiares de los productores que marchan a Alemania, despidió a éstos con gran entusiasmo, que se traducía en constantes aclamaciones a España y al Caudillo. Después de cantarse el «Cara al Sol», el ministro de Trabajo, camarada Girón, dió los gritos de rigor y sendos vivas a Franco y a Hitler. A continuación se interpretó el himno nacional. El secretario técnico de la Comisión interministerial para el envío de productores a Alemania solicitó permiso del ministro para dar la salida al tren, orden que transmitió al camarada Castrillo, secretario particular del camarada Girón, que va hasta Berlín al frente de la expedición.

Al ponerse el tren en marcha arreciaron los vivas a España y al Caudillo y las aclamaciones a los obreros que marchan a Alemania.—Cifra.

Madrid, 24.—Esta mañana, a las diez, llegó procedente de Huelva el primer contingente de obreros contratados para trabajar en Alemania. Fueron recibidos en la estación por el secretario técnico de la Comisión Interministerial, señor Catalá; representante de la Comisión alemana, doctor Ebersprecher; representantes del Ministerio de Trabajo y de la Delegación Nacional de Sindicatos, camaradas Ezquer, Cabrera y La Fuente, y funcionarios de la Comisión.

En perfecto orden descendieron al andén 400 productores. Con ellos viajaba un equipo sanitario, que no tuvo, afortunadamente, que intervenir. A los camaradas les fueron entregados los documentos necesarios para su estancia en Alemania, con talonarios de cheques para el envío de ahorros a sus familiares. A las cinco y cuarto reemprenderán el viaje hasta la frontera en compañía de otros 200 productores madrileños que forman el primer envío de la capital.—Cifra.

A las once y media de la noche llegó a nuestra ciudad el tren que conduce a los productores españoles que marchan a Alemania a colaborar con los obreros de la gran nación hermana en la batalla de la producción contra el comunismo y sus aliados.

En la estación esperaban a los expedicionarios las autoridades y jerarquías de las diversas secciones del Movimiento, de la Organización Sindical y gran número de camaradas, entre los que había muchos hombres que acudieron a la estación a tributar una cariñosa despedida a los españoles que pasaron camino de la gran nación amiga.

Al entrar el tren en los andenes de la estación se tributó a los productores una gran ovación y se dieron gritos a las naciones amigas y a sus Caudillos.

El secretario particular del ministro de Trabajo, camarada Castrillo, que va al frente de la expedición, juntamente con varios miembros del Frente del Trabajo, fueron saludados por las autoridades, jerarquías y vicecónsul de Alemania, que también se encontraba en la estación aguardando el paso de los productores españoles.

En el momento de arrancar el tren, engalanado con banderas y gallardetes de los colores de ambas naciones, se cantó el «Cara al Sol», dándose los gritos reglamentarios y tributándose a los expedicionarios una cariñosa ovación entre vítores a España, a Alemania y sus jefes de Estado.

Violenta sacudida sísmica en Caravaca (Alicante)

Alicante, 24.— Se ha registrado una fortísima sacudida sísmica en el pueblo de Caravaca. El vecindario sufrió un gran pánico, pero, por fortuna, no hubo desgracias personales. Los edificios sufrieron desperfectos.—Cifra.

Una conferencia internacional se celebrará en Berlín

El conde Ciano y von Bardossy llegan ya a la capital del Reich

Berlín, 24.—El conde Ciano, ministro de Asuntos Exteriores de Italia, ha llegado a Berlín para asistir a una reunión de los hombres de Estado europeos. A su llegada fué saludado por el doctor Funk, ministro de Economía del Reich, y los secretarios y subsecretario de Asuntos Exteriores, Keppler y Wormann, y otras personalidades alemanas.—Efe.

Berlín, 24.—El presidente del Consejo de Hungría y ministro de Asuntos Exteriores, von Bardossy, ha llegado a Berlín para asistir a la conferencia internacional que se celebra en la capital del Reich. Al ministro húngaro le acompañan el jefe del Servicio de Prensa, el ministro plenipotenciario Dullein Reviczki, el jefe de Sección del Ministerio de Asuntos Exteriores, Sebastyen, y el jefe y consejero de Legación, Miklosky.—Efe.

SGCB2021

Comisaría General de Abastecimientos y Transportes

Delegación Provincial de Valladolid

CENSO DE RACIONAMIENTO

De interés para todo el vecindario

Para general conocimiento y a fin de evitar los perjuicios que se irrogarían a los titulares y personas incluidas en las cartillas de racionamiento, familiares o colectivas, respecto de las cuales no se hubiese confeccionado y presentado el cuestionario a que hace referencia la circular número 244 de la Comisaría General, se recuerda:

1.º Los titulares de cartillas de racionamiento, familiares o colectivas, al recoger el pan el día 28 del mes en curso presentarán la cartilla de racionamiento y su panadero se la devolverá en el acto, entregándoles al mismo tiempo los cuestionarios que precisen para relacionar la totalidad de personas que figuren en las cartillas.

2.º Los titutales de cartillas de racionamiento, familiares o colectivas, que por poseer trigo o maiz de su propiedad estén dados de baja en el racionamiento de pan deberán recoger los cuestionarios el mismo día 28 en las cabeceras del Distrito que se expresan. Para acreditar su condición presentarán la cartilla de maquila y la normal de racionamiento.

3.º Los titulares de las cartillas de racionamiento, familiares y colectivas, diligenciarán los cuestionarios con la mayor claridad posible, contestando todas y cada una de las preguntas que en él constan, incluyendo a todas las personas que figuren en las cartillas de racionamiento el día 28 de noviembre de 1941. Los sirvientes domésticos que tengan cartilla de racionamiento separada de la familiar se incluirán en cuestionario aparte.

4.º Contestados y visados los cuestionarios, los titulares de las cartillas de racionamiento, familiares y colectivas, incluso los poseedores de cartilla de maquila, los entregarán en unión de las cartillas de racionamiento en los locales que para cada Distrito se especifican en un plazo máximo de ocho días, a contar del 28 de noviembre de 1941.

5.º Las cartillas de racionamiento en que no conste que se entregó el cuestionario carecerán de valor a efectos de racionamiento de todos los artículos que mediante ella hayan de recogerse.

DISTRITO PRIMERO

Los pertenecientes a este Distrito, que comprende las calles que a continuación se indican, entregarán los cuestionarios, una vez cubiertos, en la Sala de Quintas del Ayuntamiento.

Calles.—Alarcón, Alcalleres, Alegría, Atrio de Santiago, Botero, Cebadería, Chisperos, Claudio Moyano, Consuelo, Plaza del Corrillo, Duque de la Victoria, Especería, Corral de Palagues, Ferrari, General Mola, Héroes del Alcázar de Toledo, Jesús, Lencería, Lonja, Manzana, Plaza Mayor, Menéndez Pelayo, Montero Calvo, Pasión, Peligros, Peso, Quiñones, Redondilla, Corral de Ricote, Plaza de la Rinconada, Sandoval, San Francisco, San Roque, Santa María, Santiago, Torneros, Val, Viana, Zúñiga, Calixto Fernández de la Torre, Calvo Sotelo, Campanas, Caridad, Comedia, Correo, Doctrinos, María de Molina, José Antonio Primo de Rivera, Plaza de Martí y Monsó, Pedro Niño, Plaza del Poniente, Reina, San Lorenzo, Paseo de San Lorenzo, Plaza de Santa Ana y Veinte de Febrero.

DISTRITO SEGUNDO

Los pertecientes a este Distrito, que comprende las calles que a continuación se indican, entregarán los cuestionarios, una vez cubiertos, en la escuela graduada «Emilio Castelar», Paseo de Zorrilla.

Calles.—Paseo de Zorrilla, Alcoholera (callejón de la), Aurora, Bretón, Doctor Moreno, Ernesto Ibáñez, Eslava, Camino de la Esperanza Estación de Ariza, Estrella, Goya, Joaquín María Jalón, Luna, Murillo, Callejón del Pozo, Cañada de Puente Duero, Carretera de Puente Duero, Tranversales de Puente Duero, Camino Viejo de Simancas, Sol, Velázquez, Paseo de Alvarez Taladriz, Travesía de Alvarez Taladriz, Azucarera, Azucarera (Primer y Segunda Travesías), Catalina Adulce, Mercedes, Puente Colgante, Salamanca, Alemania, Arco de Ladrillo (Paseo de), Capuchinos Viejos, Colmenares, Colón (Plaza de), Curtidores, Díez y Rodríguez, Doña Marina de Escobar, Doña Paulina Harriet, Paseo de España, Espolón Viejo, Estación del Norte, Filipinos (Paseo de), Florida, Gabilondo, General Franco (Avenida del), Gregorio Fernández Hospital Militar (Paseo del), Italia, Juan de Juni, Mantilla, Miguel Iscar, Pedro Ponce de León, Perú, Portugal, Pradillo del Prado, Rastro, Recoletas, Recondo (Carretera de), Santi Espíritus, San Ildefonso, San José, Tenerias, Tenerias (Plaza de), Tres Amigos, Zorrilla (Paseo de), Zorrilla (Plaza de).

Este Distrito comprende también: Granja Agrícola, Pinar de Antequera, Pinar Lsparragal y El Palero.

DISTRITO TERCERO

Los pertenecientes a este Distrito, que comprende las calles que a continuación se indican, entregarán los cuestionarios, una vez cubiertos, en la escuela graduada «Cardenal Mendoza», calle Panaderos, 32.

Calles.—Acibeles, Cadena, Campillo de San Andrés (Plaza del), Cruz Verde, Detrás de San Andrés, Dieciocho de Julio, Don Pedro la Gasca, Dos de Mayo, Estación, Ferrocarril, Gamazo, General Ruiz, Hostiero, Independencia, Loza, Mantería, María Guerrero, Martínez Villergas, Muro, Nogal, Panaderos y Vega.

DISTRITO CUARTO

Los pertenecientes a este Distrito, que comprende las calles que a continuación se indican, entregarán los cuestionarios, una vez cubiertos, en la escuela graduada «Miguel de Cervantes», de las Delicias (Paseo de Farnesio).

Calles.—Alejandro Tranque, Canterac, Camino Viejo de Canterac, Carmelo, Claudio Ruiz, Mallorca, Mallorca (Travesía), Manuel Sánchez, María Cruz, Marqués (Travesía del), Mesones de Puente Duero, Pura, Rambla de Villanueva, Rambla de Villanueva (Travesía), San Vicente (Paseo de), San Vicente (Travesía del Paseo de), Segovia, Sevilla, Sotillo, Trabajo, Arca Real, Arca Real (Travesía), Argales, Caamaño, Clodoaldo Tranque, Embajadores, Evencio Tranque, Farnesio (Paseo de), Madrid (Carretera de), Progreso, Progreso (Travesía de) y Vega Fría.

DISTRITO QUINTO

Los pertenecientes a este Distrito, que comprende las calles que a continuación se indican, entregarán los cuestionarios, una vez cubiertos, en la escuela graduada «Luis Vives», calle Tercias, 1.

Calles.—Angustias, Antigua, Arribas, Bolo de la Antigua, Cabañuelas, Cánovas del Castillo, Cardenal Cos, Cascajares, Doncellas, Echegaray, Fray Luis de León, General Queipo de Llano, León de la Catedral, Magaña, Núñez de Arce, Onésimo Redondo (Plaza de), Portugalete (Plaza de), Quevedo, Solanilla, Tercias, Tintes, Universidad (Plaza de la), Alonso Berruguete, Arces, Arces (Plaza de los), Cantarranillas, Cantarranillas (Plaza de), Conde Ansúrez, Consuelo, Ebanistería, Encarnación, Fernando V, Francisco Zarandona, Fray Antonio de Alcalde, Gallegos, General Almirante, Guadamacileros, Héroes de Teruel, Leopoldo Cano, Macías Picavea, Platerías, Rosario, Rosario (Plaza de), Rúa Oscura, San Benito, San Blas, San Miguel (Plaza de), Val (Plaza del), Zapico, Castelar, Don Simón Aranda, Enrique IV, Fuente Dorada, Gijera, Guarnicioneros, Gutiérrez (Pasaje de), José María Lacort, López Gómez, Matías Sangrador, Ochavo (Plaza del), Regalado, Salvador, Plaza del Salvador, San Felipe, Sierpe y Teresa Gil.

DISTRITO SEXTO

Los pertenecientes a este Distrito, que comprende las calles que a continuación se indican, entregarán los cuestionarios, una vez cubiertos, en la escuela graduada «Fray Luis de León», calle de San Isidro.

Calles.—Accesorios de San Isidro, Asunción, Catorce Metros, Cervantes, Plaza de la Cruz Verde, Esquila, Fructuoso García, Fuente Amarga, Industrias, Jardines, Travesía de Jardines, Juan Bravo, Labradores, Marquesa de Esquilache, Niña Guapa, Nueva de la Estación, Calle de la O, Palomares, Pérez Galdós, Plaza de Pérez Galdós, Príncipe, Salud, San Isidro, San Luis, Tudela, Travesía de Tudela, Veinte Metros, Vía Alta, Buena Vista, Centro, Medio, Travesía Medio, Centro (Barrio de los Vadillos), Higinio Mangas, Isaac Quintero, Maravillas, Porvenir, Puertas, Rincón del Esgueva, San Rafael, Santiago Rusiñol, Silió, Unión, Villabáñez y Carretera de Villabáñez. Pertenece también a este Distrito «Casasola».

DISTRITO SEPTIMO

Los pertenecientes a este Distrito, que comprende las calles que a continuación se indican, entregarán los cuestionarios, una vez cubiertos, en la escuela graduada «Rosalía de Castro», calle de Santiago Rusiñol, 1.

Calles.—Alamillos, Alonso Pesquera, Cárcel, Cardenal Mendoza, Colegio de Santa Cruz (Plaza del), Colón, Comunidades, Corral de Cura, Andrés de Laorden, Don Juan Mambrilla, Don Sancho, Duque de Lerma, Facultad de Medicina, Fidel Recio, Hospedería, Huelgas, Iterá, Librería, Maldonado, Merced, Moral, Nicasio Pérez, Paso a tres Huertas, Pedro Barrueco, Pólvora (Travesía de), Renedo, Reyes, Ruiz Hernández, San Bartolomé, San Juan, San Juan (Plaza de), Santa Lucía, Velardes, Verbena, Angel García, Angel García (Travesía de), Gabriel y Galán, Julián Humanes, Nueva del Carmen, Pilarica, Puente La Reina, Rafael Cano (Plaza de).

DISTRITO OCTAVO

Los pertenecientes a este Distrito, que comprende las calles que a continuación se indican, entregarán los cuestionarios, una vez cubiertos, en el Gobierno Civil (Comisaría de Abastecimientos.

Calles.—Bao, Cadenas de San Gregorio, Camarín de San Martín, Conde Ribadeo, Empecinado, Esgueva, Jardineros, León, Lira, Marqués del Duero, Moros, Nueva de San Martín, Padilla, Paraíso, Prado, Puebla, Sábano, San Martín, Torrecilla, Vírgenes, Chancillería, Democracia, Gondomar, Madre de Dios, Noria, Palencia (Avenida de), Paso al Fielato, Paso al Portillo del Prado, Peña de Francia, Portillo del Prado, Prado de la Magdalena, Ramón y Cajal (Avenida de), Real de Burgos, Relatores, Santa Clara, Sanz y Fores, Atocha, Cerrada, Cuatro Huertas, González Dueñas, Linares, Olmo, Paso a Linares, Portillo de Balboa, Soto, Tirso de Molina y Cementerio.

DISTRITO NOVENO

Los pertenecientes a este Distrito, que comprende las calles que a continuación se indican, entregarán los cuestionarios, una vez cubiertos, en la Residencia Provincial.

Calles. — Barco de San Vicente, Buena Vista, Calera, Canal, Caño Morante, Heras, Fundición, Mirador, Muelle (Paseo del), Olma, Peninsular, Rambla, Zaratán (Camino Viejo de), Zaratán (Carretera de), Carranza (Plaza de), Ciegos (Plaza de los), Concepción, Don Pedro (Corral de), Emperador, Expósitos, Fabionelli, Fabionelli (Plaza de), Gardoqui, Imperial, Isabel la Católica (Paseo de), Isidro Polo, Lecheras, Luis Rojo, Mirabel, Paz Pozo, Puente Mayor, San Diego, San Ignacio, San Nicolás (Plaza de) San Pablo, San Quirce, Santa Brígida (Plaza de), Santa Teresa, Santa Teresa (Rondilla de), Santo Domingo de Guzmán, Sinagoga, Tahonas, Trinidad (Plaza de la), Fuente e. Sol, Fuente el Sol (Travesía de la), Fuente el Sol (1.ª, 2.ª, 3.ª y 4.ª paralelas de la Travesía de la), Huertas, Lagares, Medio, Miguel González Vega, Monjas, Pisuerga, San Bartolomé (Plaza de), San Lázaro y Senda Regina. Comprende además este Distrito La Bombilla, El Cabildo y La Overuela.

Lo que se hace público para general conocimiento y al objeto de que nadie pueda alegar ignorancia si dejase de cumplimentar lo ordenado.

Por Dios, España y su revolución nacional-sindicalista.

Valladolid, 24 de noviembre de 1941.—**El gobernador civil-jefe provincial de Abastecimientos y Transportes.**

Sección Transportes

NEUMATICOS

La Delegación del Gobierno para la ordenación del transporte, encargada de la distribución de los cupos de neumáticos a todos los organismos oficiales y a la Comisaría General para el suministro a particulares, tiene ordenado que para la entrega de neumáticos nuevos (salvo los destinados a primeros equipos) es condición necesaria la devolución previa de los neumáticos usados; esta orden está consignada en el artículo 19 de la circular 195 en la parte que afecta a la Comisaría General.

De lo anterior se desprende que, legalmente, ningún industrial ni particular puede adquirir neumáticos usados, bien para usarlos en su actual estado o para repararlos y venderlos; solamente las fábricas productores pueden reparar los neumáticos, que, una vez reparados, pasen a disposición de la Delegación del Gobierno antes citada para su ulterior distribución.

El espíritu de lo anteriormente expuesto está consignado en los artículos 19, 23 y 24 de la referida circular 195.

Los industriales de compra-venta que actualmente poseen neumáticos reparados o en condiciones de reparar por su ulterior venta, presentarán declaración jurada de existencias ante la Delegación Provincial respectiva, specificando las que están disponibles para la venta, dimensiones de los mismos, marca y número de la fabricación (caso de estar borrado se tendrá en cuenta el artículo 23).

Esta declaración jurada la prorrogarán en un plazo de **quince días** como máximo, a partir de la publicación del presente escrito, y sólo se permitirá la venta a dicho industriales mediante órdenes de la Delegación Provincial.

A medida que vayan reparando los mencionados industriales las existencias ya declaradas lo comunicarán a las Delegaciones Provinciales, que dispondrán de ellas como se indica en el párrafo anterior.

Una vez transcurrido el plazo concedido para presentar la declaración jurada de existencias, no se permitirá de ningún modo nuevas declaraciones ni modificaciones de la primitiva presentada, considerándose como clandestino todo neumático no declarado, que será decomisado y se dará cuenta a la Fiscalía de Tasas a tenor de lo dispuesto en el artículo 32.

Valladolid, 24 de noviembre de 1941.—**El gobernador civil-jefe provincial.**

Jefatura Agronómica

PATATAS DE SIEMBRA

La Dirección General de Agricultura, por este solo año, ha acordado considerar como patata de siembra y por tanto exportable a otras provincias la obtenida en primera multiplicación de patatas alemanas («Ergold») o de las enviadas por la Estación de Mejora de patata de Vitoria.

Lo que se hace público para que los cultivadores de estas variedades puedan beneficiarse de esta concesión, para lo cual deberán ponerlo en conocimiento de esta Jefatura, que efectuará el reconocimiento y demás trámites ordenados.

Valladolid, 24 de noviembre de 1941.—El ingeniero jefe, **José F. de la Mela.**

Acción Católica

ACCION CATOLICA DE SANTIAGO

Hoy, martes, día 25, a las ocho y media de la mañana, en el altar de San Jerónimo, misa de comunión general. Este mismo día corresponde a esta Juventud hacer los turnos de vela al Santísimo.

Mañana, miércoles, a las siete y media de la tarde, Círculo de Estudios en el centro. El tema será "El Adviento." Se ruega asistan todas.

JUVENTUD FEMENINA DE ACCION CATOLICA DEL SALVADOR

Hoy, martes, día 25, a las siete y media de la tarde, darán comienzo los Círculos de Estudios de Acción Católica de esta parroquia, en Salvador, 8, primero, rogando la puntual asistencia.

CONFERENCIAS PARA OBREROS

Mañana comienzan las conferencias para obreros organizadas por la Acción Católica. Versarán sobre temas religiosos con divulgación de las enseñanzas de los Sumos Pontífices León XIII y Pío XI.

Estas interesantes conferencias, que se dan con la aprobación y bendición del excelentísimo señor Arzobispo, estarán a cargo del R. P. Vicente Franco, C. M., y se tendrán los días 26, 27 y 28 de noviembre, a las siete y media de la tarde, en el centro de Acción Católica de la calle del Duque de Lerma, 1.

Pueden asistir todos los obreros, sus esposas e hijos mayores.

Congregación Mariana de San Luis Gonzaga

Ayer, con éxito extraordinario, comenzaron los ejercicio espirituales para jóvenes universitarios y de otras carreras en la iglesia del Sagrado Corazón, dirigidos por el reverendo P. Arroyo, S. J.

Tanto en el ejercicio de la mañana, a las ocho como en el de la tarde, a la misma hora, la iglesia de los PP. Jesuítas se hallaba completamente llena de jóvenes, que han comenzado con gran fervor estos días de retiro, que terminarán el próximo domingo con la misa de comunión, a las nueve de la mañana.

CARTELERA

Lope de Vega.—Compañía de comedias Basso-Navarro. A las 7,15 y 10,30, "Es un hombre de miedo", estreno.

Zorrilla.—Continua desde las 12 de la mañana. "Las vacaciones del juez Harvey", en español, y Actualidades.

Pradera.—A las 5,15 y 10,15, Noticiario y "Lluvia de millones", en español.

Coca.—A las 7,15, Noticiarios Fox y Ufa y "Ella, él y Asta", en español. A las 10, "Ella, él y Asta."

Roxy.—A las 7,15 y 10,15, Blanca Nieves y los Siete Enanitos", en español.

Capitol.—Continua desde las 6 de la tarde. "El hijo del finado" y "Morena Clara", en español.

Lafuente. — A las 7,15 y 10,15, "Blanca Nieves y los Siete Enanitos", en español.

Confitería Catedral Burgos
Yemas del Canónigo

Nuevos precios de carnes en canal

En Valladolid regirá el de 6,55 y 6,80 pesetas kilo para vacuno y cerda respectivamente

Madrid, 24.—El "Boletín Oficial del Estado" publica, entre otras, las siguientes disposiciones:

GOBERNACION.—Decreto por el que se aprueba el Reglamento para el Servicio de Giro Postal que se inserta.

JUSTICIA.—Se concede el reingreso del director de primera clase, en situación de excedente voluntario, don Marcelino F. Serrano Albillos.

INDUSTRIA Y COMERCIO.—Se nombran los Tribunales que han de juzgar las oposiciones libres a auxiliares, vacantes en las escuelas oficiales de náutica anunciadas por orden ministerial de 23 de octubre último.

AGRICULTURA.—Se regulan los precios de carne en canal. A partir de primero de noviembre de 1941 hasta final de febrero de 1942, los precios por kilos en canal de vacuno mayor y cerda, serán, respectivamente, los que siguen:

Alava, 6,55 y 6,90 pesetas; Alicante, 7,15 y 7,05; Almería, 7,15 y 6,90; Asturias, 6,40 y 6,90; Avila, 6,60 y 6,80; Baleares, 6,55 y 6,35; Barcelona, 7,30 y 7,20; Burgos, 6,55 y 6,90; Cáceres, 6,55 y 6,35; Cádiz, 6,55 y 6,35; Castellón, 7,15 y 7,05; Córdoba, 6,55 y 6,35; La Coruña, 6,40 y 6,45; Gerona, 7,15 y 7,10; Granada, 7,15 y 6,60; Guipúzcoa, 6,70 y 7,05; Huelva, 7,00 y 6,35; Huesca, 7,15 y 7,10; Jaén, 7,00 y 6,35; León, 6,40 y 6,80; Lérida, 7,15 y 7,10; Logroño, 6,85 y 6,90; Lugo, 6,40 y 6,45; Málaga, 7,25 y 6,35; Murcia, 7,15 y 6,80; Navarra, 6,70 y 6,90; Orense, 6,40 y 6,45; Palencia, 6,55 y 6,90; Pontevedra, 6,40 y 6,45; Salamanca, 6,55 y 6,55; Santander, 6,40 y 7,00; Sevilla, 6,55 y 6,35; Soria, 6,55 y 6,90; Tarragona, 7,15 y 7,10; Valencia, 7,30 y 7,15; Valladolid, 6,55 y 6,80; Vizcaya, 7,00 y 7,15; Zamora, 6,55 y 6,55; Zaragoza, 7,15 y 7,15.

A partir de primero de marzo de 1942 hasta el 31 de octubre del mismo año los precios del kilo canal en provincias se reducirán en los siguientes porcentajes: ganado vacuno mayor: durante el mes de marzo, 7,15 por 100; abril, 14,29, y desde primero de mayo hasta el 31 de octubre, 21,42 por 100. Ganado de cerda: desde primero de marzo hasta 31 de octubre de 1942, 20,29 por 100. Ganado vacuno menor: el precio del kilo en canal de este ganado será un 10 por 100 superior a los señalados para el vacuno mayor en cada período. Ganado lanar y cabrío mayor y menor: el precio del kilo canal se establecerá en 0,50 pesetas menos que el que resulte en total para los vacunos respectivos, teniéndose en cuenta el valor de la piel y los despojos.

ADMINISTRACION CENTRAL. Obras Públicas.—Anunciando segunda subasta de las obras de conducción de aguas para el abastecimiento de Sierra de Luna (Zaragoza), del pantano de Borbollón (Cáceres), cuyo presupuesto de contrata asciende a 2.512.941,03 pesetas, y de las necesarias para el cruce de los arroyos Mudapelo, Fresno y Herrero, segregadas del trozo tercero del canal del Viar (Sevilla).—Cifra.

Mañana será inaugurada la Escuela-Hogar para huérfanos de periodistas

Madrid, 24.—El miércoles será inaugurada oficialmente la institución de San Isidoro (Escuela-Hogar para huérfanos de periodistas) en su local situado en la colonia del Metropolitano.

El Obispo de Madrid-Alcalá dirá la misa inaugural y procederá después a la entronización del Sagrado Corazón de Jesús en la Escuela.—Cifra.

Delegación Provincial de Excombatientes

Aviso. — Todos los excombatientes que tengan presentados documentos en los talleres principales de la Compañía del Norte y no han sido admitidos pueden pasarse por las oficinas de dichos talleres de nueve a doce de la mañana para hacerles entrega de los mismos, debiendo de efectuarlo dentro del plazo más breve posible.

Valladolid, 24 de noviembre de 1941.—**El delegado provincial.**

PRESTAMOS
CON GARANTIA PERSONAL
5 por ciento de interés TOTALMENTE LIBRE DE IMPUESTOS
Caja de Ahorros y Monte de Piedad
FERRARI 1 y SAN BLAS 7

HERNIADOS
La contención de su hernia es conseguida si adopta un aparato del ORTOPEDICO SR. CASTILLO. Estos aparatos son construidos en sus talleres a la medida del caso o según prescripción facultativa.
DEFORMADOS
Aparatos correctores de las deformaciones humanas: parálisis, desviaciones de la columna vertebral, Mal de Pott, etc. Plantillas de pie plano. Hormas ortopédicas para pies defectuosos o doloridos.
MUTILADOS
Piernas y brazos artificiales con la imitación más perfecta a los naturales, en duro aluminio, celuloide y otros materiales adaptables y propios para ello.
CONSTRUCTOR ORTOPEDICO con talleres propios. PROVEEDOR OFICIAL DEL EJERCITO para Caballeros Mutilados de Guerra. CASA FUNDADA EN EL AÑO 1900
M. DEL CASTILLO.—PERU, 19. VALLADOLID.—TELEFONO 2575

ANUNCIOS ECONOMICOS

Hasta 20 palabras, 2 pesetas; cada palabra más, 0,20

BOLSA DEL TRABAJO

SE NECESITAN representantes en toda España para trabajar ampliaciones fotográficas a domicilio. Escribir Apartado X. Vigo.

BANCOS

BANCO HISPANO AMERICANO. Toda clase de operaciones de Banca. Caja de Ahorros. General Mola, 12. Teléfono 2.209.

BANCO CASTELLANO. Operaciones de Banca y Caja de Ahorros. Duque de la Victoria, 14. Valladolid.

BANCO ESPAÑOL DE CREDITO. Caja de Ahorros. General Mola, 14. Teléfono 2.920.

CALZADOS

CALZADOS VILLALONGA siempre presenta los zapatos más modernos y las colecciones más variadas. Santiago, 45.

ZAPATERIA "El Siglo XXV". Calzados de todas clases. Precios económicos. Teresa Gil, 11, 13 y 15.

CALZADOS a medida Peñalva ofrece a usted sus servicios y nuevo domicilio en Héroes del Alcázar de Toledo, 16.

COMPRAS

COMPRO uno o dos industriales en esta administración.

ENSEÑANZAS

AUXILIARES de Telégrafos, gran número de plazas; preparación especial. Clases particulares de Matemáticas para Reválida, Bachillerato, Escuela Comercio, etc. Francés, Taquigrafía, Ortografía, Física, Química, Cultura general. Montero Calvo, 11, entresuelo.

SEÑORITA: En Academia Gobernado encontrará este curso la más gran innovación en enseñanza de corte. Ruda a estas clases y se convencerá. San Ignacio, 3.

FUNERARIAS

"LA SOLEDAD". Carrozas automóviles. Servicio especial para el traslado de cadáveres y restos. Queipo de Llano, 15. Teléfono 1.268.

FUNERARIA Galindo. Servicio permanente y traslados muy económicos. Teléfono 1326.

POMPAS Fúnebres Casa Herrosa. Servicio de todo lo concerniente a funeraria, traslados de cadáveres y restos. Queipo de Llano, 2. Teléfono 2.426.

GANADOS

SE VENDE hermoso choto de cuatro meses, en Boecillo. Germán Garrido. Calle de la Olma, 1.

HUESPEDES

DORMITORIO casa particular, vistas calle Santiago, adecuado dos personas, sólo dormir o pensión completa trayendo suministro. Informes en esta Administración.

LIBRERIAS OBJETOS DE ESCRITORIO

MARCOS. Industrias del papel y cartón. Bolsas. Cajas Imprenta: Mantería, 47. Teléfono 2.656. Despacho papelería: Duque de la Victoria, 27. Teléfono 2.626.

LIBRERIA LAMA. Ventas al contado y a plazos de toda clase de obras de texto. Cánovas Castillo 17. Teléfono 1.202.

MAQUINARIA-REPARACIONES

REPARAMOS toda clase máquinas coser y hacer medias. Trabajos garantizados. Piezas accesorios, correas, aceite de engrasar. Casa Iglesias.

BALANZAS automáticas, medidores de aceite, molinos eléctricos para café, trituradores a mano y motor. Construcciones Mecánicas Miguel Iscar, 4. Valladolid.

CONSTRUCCION y reparación de vagones para ferrocarriles. Ramón López, Travesía de Mallorca, 3.

MUEBLES

MUEBLES LAFUENTE. Especialidad en muebles de estilo. Duque de la Victoria, 19. Teléfono 1.204. Valladolid.

CAMAS RAHOR es ante todo calidad: véalas Ferretería Hortelano, Miguel Iscar, 23.

MUEBLES FERNANDEZ
Dormitorios. Comedores.
Camas niqueladas garantizadas
ANGUSTIAS, 2 y 4

LA BANCA DEL MUEBLE. Muebles de estilo y económicos. Fabricación propia. Avenida General Franco, 14. Teléfono 2.862.

PELUQUERIAS

PERMANENTES. Las más baratas, en Casa Pompeyo. Fuente Dorada, 8 y 9, principal.

PENSIONES-RESTAURANTES

CASA Abraham Fernández. Comidas económicas. Servicio esmerado. Abonos de 5 pesetas al día. Jesús, 3 y 5. Teléfono 1.266.

PENSION COMERCIO, filial del Hotel Roma, Valladolid. Madrid: Avenida José Antonio, 29 (antes Pi Margall, 7). Gran Vía. Teléfono 17.108.

PERFUMERIAS-DROGUERIAS

GRANELES desde 14 pesetas litro. Perfumería "La Belleza." Vea el surtido que presenta esta Casa.

ALMACEN de DROGAS. Norberto Adulce. Fuente Dorada, 3, 5 y 7.

DROGUERIA ULLOA. Perfumería. Buenos productos, buenos precios. Plaza del Val, 2. Teléfono 1.603.

DROGAS, productos químicos, pinturas en general por mayor y menor, precios baratísimos. Droguería Europea. A. Mendicote y Navas, Campillo, 5.

CASA SIUL. Perfumería, droguería. Gran surtido en perfumería fina. Ferrari, 30.

DROGUERIA SAPELA. Especialidad en pinturas al temple y al aceite. Perfumería.

PRODUCTOS QUIMICOS

PERLAS pectorales "Liesma". Precio, 0,60 céntimos y una peseta caja. Santiago, 41. Laboratorio "Liesma".

FABRICA de betunes, ceras para pisos y similares. Claudio Moyano, 18. Teléfono 2.824.

PERDIDAS

PERDIDA carterita con rosario, cinta medalla Buena Muerte. Gratificaré su devolución en Duque de Lerma, 10, principal derecha.

PERDIDA reloj pulsera señora que postulaba en el Estadio. Se gratificará su devolución en Casa Virto, Duque Victoria, 21.

RADIO Y ELECTRICIDAD

ELECTRICIDAD. Radio reparaciones e instalaciones eléctricas. Electro Garage Casido, Menéndez Pelayo, 10. Teléfono 1.240.

MATERIAL eléctrico. Casa Velasco. Santiago, 76. Telfn. 1.244.

APARATOS de radio modelo 1941. Vaquero. "La Moderna." Ferrari, 32 y 34. Teléfono 2617.

SASTRERIAS CONFECCIONES

SASTRERIA MODERNA. Atrio de Santiago, 5 y 7. Hechura de traje o gabán, 60 pesetas. Vuelva su traje o gabán, le quedará nuevo.

SASTRERIA MIRANDA. Duque de la Victoria, 23. Teléfono 2.608.

SASTRERIA de niños. La primera Casa que puede ofrecer mayor surtido en calidades y precios. "Buenos Aires" Teresa Gil, 31.

ALMACENES "El Triunfo". Confecciones. López Gómez, 2. Teléfono 1.643. Sucursal: Teresa Gil, 42.

GRAN surtido en paños de traje de caballero. Camisas. Pyjamas. Batas. Sastrería a medida. Pañerías Chamorro. Duque de la Victoria, 1.

PARA confecciones de caballero y niño, Castillo y Montequi. Inmenso surtido. Miguel Iscar, 7 y 9. Valladolid.

L. MARTIN GONZALEZ, el sastre de moda. Santiago, 37 y Santa María, 1.

TEJIDOS Y NOVEDADES

ALMACENES OLMEDO. Tejidos y novedades. Pañería de caballero. Géneros de punto. Gabardinas. Impermeables señora. Mantas. Tapicerías. Alfombras. Colchas. Santiago, 80.

ALMACENES "La Esmeralda". Cánovas del Castillo, 4 y Regalado, 5 y 7. Teléfono 1.107.

LA ESFERA. Tejidos y novedades para señora. Santiago, 19.

EL PALACIO DE CRISTAL. Lanería, Sedería y altas novedades. General Mola, 2 y Santiago, 21.

MANTELERIAS, juegos de cama, lencería fina. Casa Rayo. Miguel Iscar, 5.

TEJIDOS y géneros de punto. Almacenes Romero, (Antes Catalanes), Ochavo, 2.

VARIOS

OLEGARIO MORETON. Almacén de coloniales. Menéndez Pelayo, 3. Teléfono 1.658.

¡IMPECABLE! quedará su abrigo, traje, gabardina, guerrera, volviéndolo en Teresa Gil, 10, tercero derecha. Prontitud, economía, elegancia. Apresúrese a tomar vez, que llega el frío.

VINOS litúrgicos. Absoluta garantía, sirve en garrafones precintados todas provincias José Melero López. Almacén de vinos. Rinconada, 24. Teléfono 2.957.

¡LABRADORES! Visitad la talabartería Casa Vallejo. José María Lacort, 2. Encontraréis arreos nuevos y usados. Se tiñen abrigos de cuero.

EL HORNO SUIZO. Confitería y pastelería. Eusebio Méndez, antiguo dependiente de la Casa. Cánovas del Castillo, 12. Teléfono 1.879.

OPTICA "IRIS". Gafas. Foto. Proyección.

HELADERIA, confitería, "Salón Ideal" Pastelería, repostería fina, bombones, caramelos. José Pascual. Santiago, 84.

BAR ANGELILLO. Café exprés. Mariscos, cervezas y aperitivos. María de Molina, 22. Teléfono 1.777.

MIL PESETAS de renta mensual puede usted obtener criando gallinas en cualquier local, sin gasto terrenos ni edificaciones, sistema anglo-americano, evita epidemias. Doble producción huevos y ahorra 25 por 100 alimentos. Pida instrucciones y precio piensos no intervenidos Comisaría Abastos, remitiendo seis pesetas en Giro Postal y sello respuesta en todas sus cartas a Información Avícola. Apartado de Correos, 298. Madrid.

VENTAS

BAREZA. Conozco a una muchachita,—muy linda y muy recatada,—que nunca opina de nada;—siempre está tan calladita.—¿Mujer y que no esté hablando?—¡No es posible, caballero!—¡Eso es que estará tomando—tacitas de "Exprés Montero"!

SE VENDEN puertas, ventanas y balcones en muy buen estado. Salvador, 1, portería. De tres a seis.

RESTOS de almoneda se hace. Pasión, 24, tercero. Se dará muy barato.

CASAS en venta con pisos desalquilados. Cruz Verde, 260.000. Democracia, 34.000. Asunción, 40.000. Villabáñez, 19.000. Caamaño, 19.000. Julián Humanes, 16.000. Travesía del Marqués, 17.000. TRISTAN, Montero Calvo, 40.

CASAS en venta en Valladolid: Los Arces, 55.000. Paseo Zorrilla, 185.000. Empecinado, 13.000. Transversal Carretera Segovia, 85.000. Paz, 16.000. Caridad, 30.000. Luis Rojo, 25.000, 21.000. Olmo, 11.000. Panaderos, 75 mil. Carretera Puente Duero, 17.000. Mantería, 95.000. Francos, 24.000. Paso Portillo, 10.000. Marquesa Esquilache, 27.500. Alejandro Tranque, 38.000. Prado, 20.000. Verbena, 43 mil. Fuente el Sol, 23.000, 13.000, 27.000. La O, 11.000. Santa Lucía, 15.000, 19.000, 45.000. San Rafael, 37.000. Embajadores, 27.000. Real de Burgos, 19.000. Empecinado, 18.000. Manuel Sánchez, 37.000, 23.000, 36 mil. Fray Antonio Alcalde, 47.000. Portillo Prado, 18.000, 35.000, 32.000. Democracia, 40.000. Canterac, 34.000, 57.000. Puente Colgante y Mercedes, 40.000. Pérez Galdós, 20.000. Pozo, 22.000. Travesía Jardines, 17.000. Carmelo, 26.000. San Rafael, 30.000. Avenida Palencia, 20.000, 23.000. Travesía Claudio Ruiz, 39.000. Lecheras, 20.000. Carretera Segovia, 45.000, 35.000, 31.000. Angel García, 8.000. Calle del Medio, 13.000. Curtidores, 26.000. Clodoaldo Tranque, 34.000. Arca Real, 64.000. Marqués del Duero, 22.000. Huelgas, 24.000. Paraíso, 40.000. Soto, 56.000, 13.000, 12.000. Renedo, 28.000. Labradores, 33.000. Pajarillos, 18.000. Prolongación Travesía Marqués, 72.000. Niña Guapa, 78.000. Comunidades, 18.000. Travesía Marqués, 72.000, 20.000, 17.000, 27.000, 25.000. Cervantes, 55.000, 45.000, 75.000. Conde Ansúrez, 50 mil. Príncipe, renta 3.150, precio 46.000. Comunidades, renta 2.140, precio 18.000. Cervantes, renta 1.800, precio 75.000. Paseo San Isidro, renta 5.400, precio 63.000. Torrecilla, nueva construcción, producción con rentas antiguas catastradas, 41.500 pesetas año; gastos 7.200, precio venta 650.000. Vega, renta 4.260, precio 55.000. Democracia, renta 2.160, precio 40.000. Francos, renta 2.160, precio 24.000, 7,5 por ciento libre. En calle muy céntrica vendo planta baja con tres establecimientos. TRISTAN, Montero Calvo, 38 y 40, segundo derecha. Teléfono 1483.

FINCA a 28 kilómetros Valladolid, 43 hectáreas viñedo, pinar negral y albillo, mimbreras, tierra de labor, 28.000 cepas americanas, casa de campo, dependencias; precio, 190.000. HUERTA a 100 metros autobús Pilarica, orilla río Esgueva, noria con aguas abundantísimas, sembrada de hortalizas y tubérculos; precio, 14 mil. Es ocasión. TRISTAN, Montero Calvo, 38 y 40. Teléfono 1483.

AZULEJOS para cuartos de baño en todos los colores; dibujos especiales para zócalos de portales. Fábrica de mosaico de Vicente Calabuza. Alonso Pesquera, 11.

HUEVOS del día se reciben diariamente en la frutería "La Tirsa." Calle María Molina, 22. Cacahuet y chufas; precios baratos.

SE VENDE un carro pequeño de varas, con buen toldo. En Santiago del Arroyo. Claudio Muñoz.

AVICULTORES: Dispongo de existencias de harina de pescado, hueso y ostra molida y en grano. Fidel Benavides. Miguel Iscar, 2.

VENTANAS, vidrieras, puertas y

Deportes

LA NOVENA JORNADA DE LIGA

EL MADRID VENCIO EN ALICANTE Y EL VALENCIA EMPATO EN CASTELLON

En los restantes encuentros vencieron los dueños del terreno

EL VALLADOLID VENCIO EN IBAIONDO POR 4 A 1

LOS GOLES FUERON MARCADOS **por Arrieta, 2, Las Heras y Gomina** || EL CONJUNTO LOCAL JUGO CON GRAN ENTUSIASMO

EL DELICIAS PERDIO CON EL ALCALA POR DOS TANTOS A CERO

CON ESTA DERROTA HA PERDIDO SU CLASIFICACION ||| **El once vallisoletano jugó un mal partido**

EL ENCUENTRO VALLADOLID-ARENAS EN IBAIONDO

Entusiasmo y buen juego en el Valladolid

(De nuestro enviado especial CARIS)

El Valladolid que vimos el domingo en Ibaiondo fué completamente diferente al de Lasesarre. Se ocupó más del juego de clase y las cosas le salieron admirablemente. Desde el comienzo del encuentro se emplearon a fondo con entusiasmo y coraje, lo que, unido al buen fútbol practicado, dió pronto su fruto. Su victoria neta, rotunda, habla elocuentemente de la superioridad del equipo castellano sobre el bilbaíno, que jugó fatalmente, sin acierto, sin avances rápidos, sin un tiro peligroso.

Los rojinegros quisieron suplir esta falta de acierto con entusiasmo, pero no lograron su propósito y sólo en contadas ocasiones dieron sensación de gran equipo.

Nos gustó el Valladolid como equipo. Funcionó bien en sus líneas y especialmente sus delanteros, donde el veterano Sañudo es un constante peligro para la defensa contraria. Realizaron un juego entusiasta, ligero y combinado, que en cada arrancada daba gran sensación de peligro, por obra de su delantera profunda, bien empujada por la línea media, en la que Torquemada creó cuanto juego necesitaban sus compañeros de ataque.

EL PRIMER TANTO NADA MAS COMENZAR EL ENCUENTRO

A las cuatro menos cuarto comienza el partido. El Valladolid, vista la importancia que para el futuro representa este encuentro, se emplea con gran coraje y brío, abriendo el juego a las alas, que centran bien sobre la portería contraria.

Van ocho minutos de juego cuando se produce el primer tanto para los forasteros. Carolo centra pasado y el balón llega a los pies de Las Heras, quien de forma magnífica cruza al ángulo contrario y logra el tanto para los suyos.

La reacción de los rojinegros no se hizo esperar, pero sus ataques fueron infructuosos por la gran actuación del medio centro y trío defensivo castellano, que hacen imposible todo intento de empate.

El Valladolid vuelve a presionar y el Arenas destruye los peligrosos avances de sus contrarios. Durante estos momentos se realiza el mejor juego por parte de ambos conjuntos, que se disputan la posesión del esférico con gran coraje, prevaleciendo una mejor técnica por parte de los vallisoletanos.

EL SEGUNDO TANTO

Los castellanos se afianzan y el Arenas cede un poco al mejor juego de sus contrarios. Como consecuencia llega el segundo tanto por obra de Arrieta, quien en jugada individual logra batir al portero arenero en un gran tiro.

El resto de este tiempo es de dominio vallisoletano, y con la diferencia de dos a cero llega el descanso.

EL TERCER TANTO VALLISOLETANO

Fué más nivelado el juego en la segunda parte, pero se siguió notando la superioridad técnica del Valladolid, que a los tres minutos volvió a marcar por obra de su interior derecha, Arrieta, que está realizando un soberbio partido. Este jugador recibe un balón de Sañudo por entre los defensas y sobre la marcha fusila el tanto, que ha sido sin discusión lo mejor de la tarde, arrancando aplausos del público.

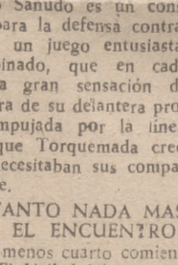

Torquemada

Seguidamente hay un juego alterno hasta los dieciocho minutos, que Trueba sirve un balón a Las Heras, quien a su vez pasa a Gomina, el cual desde fuera del área chuta, sin que el portero adversario pueda evitar el tanto a pesar de su gran estirada, en que le ha rozado con las manos.

A los veinticinco minutos un jugador agrede a Torquemada con una fuerte patada dentro del área. El vallisoletano, para impedir continúe la agresión, levanta el pie y el árbitro le expulsa injustamente, ya que el contrario fué el único culpable de la absurda agresión. En último caso el árbitro debió de expulsar a ambos jugadores para ejemplo de todos y como medio de evitar estas notas antideportivas.

EL ARENAS FALLA UN PENALTY

Además el Valladolid es castigado con penalty, que se encarga de ejecutar Aroma, quien, todo nervioso, chuta antes de ordenarlo el árbitro, enviando el balón a la red, pero al repetir el castigo falla, desviando la pelota fuera.

El Arenas en el segundo tiempo, con cuatro tantos en contra, empieza a realizar un juego muy duro para conseguir el tanto del honor.

EL UNICO GOL ARENERO

Justamente a la media hora de juego los propietarios de Ibaiondo logran su único tanto al tirar un golpe francó ante el área vallisoletana. Los jugadores del Real forman la barrera deficientemente y Ardazábal, en tiro directo, batió a Ispizua.

El equipo forastero, a pesar de jugar sin uno de sus mejores hombres, se defiende bien y domina hasta la terminación del partido.

Como ya hemos dicho, el Real Valladolid jugó un buen partido, demostrando clase y entusiasmo. Todos los jugadores realizaron una gran labor, pero hay que destacar de una manera especial a Arrieta, que hizo noventa minutos de excelente juego, realmente espléndido. Sañudo siempre peligroso e inteligente; Torquemada que hasta el momento de su expulsión fué uno de los mejores hombres sobre el terreno, y hay que destacar que en todo momento realizó un juego noble, limpio y de gran eficacia y en el momento de la agresión no hizo más que evitar mayores consecuencias a ésta. También su trío defensivo realizó, con Carolo, un gran partido.

El árbitro, señor Tejada, salvo el desacierto de la expulsión de Torquemada, estuvo en su justo medio.

Los equipos se alinearon así:

Arenas.—Landaluce; Aldazábal, Ilardía; Angelín, Julián, Trillo; Solache, Aroma, Arzabaleta, Nacho y Ochoa.

Valladolid.—Ispizua; Busquet, Suárez; Estrada, Torquemada, Trueba; Carolo, Arrieta, Sañudo, Gomina y Las Heras.

CARIS

El partido Delicias-Alcalá

Las recientes victorias conseguidas por el Delicias en la capital de España, con la consiguiente papeleta que se decidía en el encuentro del domingo, juntamente con la fama de gran equipo de que venía precedido el Alcalá, hicieron que el Estadio registrase uno de sus grandes llenos. La afición esperaba un gran partido y la realidad le defraudó.

El equipo local, que durante el campeonato ha realizado un gran papel y que estaba a las puertas de la clasificación para promocionar, se jugó el domingo, en mal partido, todas las esperanzas a esta gran oportunidad que se le presentaba.

El Delicias, que a lo largo del campeonato ha venido demostrando un coraje sin límites, comenzó el encuentro empleándose a fondo en este decisivo encuentro, pero antes de comenzar el segundo tiempo se agotó, y de aquel entusiasmo no quedó más que detalles sueltos ineficaces y sin inteligencia. Realizó, por otra parte, un mal encuentro de juego deshilvanado y sin ligazón, en el que la delantera, con la falta de Uribe, careció de profundidad y de eficacia ante la puerta contraria, lo que fué causa de que, a pesar de los momentos de gran dominio, transcurrieran sin fruto.

El Alcalá demostró ser un equipo superior a su contrario, y aunque no se empleó a fondo, lo hizo lo suficiente para confirmar una buena clase, pasando el balón con gran soltura en combinaciones precisas que creaban un peligro inminente en cada una de las arrancadas a la portería contraria, a lo que contribuía mucho lo suelta que los locales dejaron jugar a la delantera forastera, en la que los extremos y de una manera especial el derecha, crearon mucho juego, que, por fortuna, no fué bien aprovechado por sus interiores. Esto que ocurrió con la delantera del Alcalá se repitió con el medio centro, quien no se sujetó, y como consecuencia jugó a placer.

Si a esto le añadimos que el Delicias perdió uno de sus mejores elementos en la delantera, tendremos la explicación del resultado del partido perdido por el conjunto local.

PELICULA DEL ENCUENTRO

El partido comienza con un gran coraje por parte del Delicias, quien en ligadas jugadas llega a los dominios del portero de Alcalá, que se emplea bien. El juego se lleva a gran tren, marcado por los de casa, que parecen buscar la manera de aprovechar el tiempo, pero el Alcalá, más serno, replica a esto con pases largos y de gran precisión, que demuestran su peligrosidad. En unas arrancadas consigue corner al desviar una peligrosa pelota.

JIMENEZ

Alcalde y Zaurín tiran dos buenos chuts a la portería, que salen fuera. Hay un corner contra el Alcalá, del que Carreño no se entera.

Pero a los pocos segundos Zaurín, en una nueva arrancada de los suyos, logra el corner, que se tira sin consecuencias. El mismo jugador desaprovecha una excelente ocasión de marcar al tirar fuera solo ante la portería.

Nuevamente se tira corner contra el Alcalá, que Virgili remata alto. El Alcalá, en una arrancada, logra, por medio de su extremo derecha, llegar a Medina, que vuelve a repetir su gran labor.

Alcalde lanza un buen tiro, que es desviado a corner por La Riva. Como consecuencia de este castigo se produce una melé, que la defensa despeja.

El Delicias domina más, pero no logra el tanto que se espera y que merece este dominio.

En una arrancada de los forasteros, Calvo, sólo ante la puerta, falla una ocasión para su equipo.

La delantera del Delicias, muy individualista, desaprovecha también ocasiones propicias. Ambos porteros se lucen en certeras intervenciones; el local, con gran valor, evita un tanto que parecía inminente.

Cuando van cuarenta minutos de juego, Calvo consigue el primer tanto para los suyos al rematar de cabeza un buen centro del ala derecha. Con esto se encorajina el Delicias, que busca el empate en medio de un dominio absoluto hasta la terminación del primer tiempo, pero la delantera sigue sin acertar con la puerta contraria.

SEGUNDO TIEMPO

De salida acosa el Delicias con gran insistencia y hay un buen remate de Alcalde, consiguiendo corner, que se ejecuta sin consecuencias.

El Delicias se muestra agotado. El esfuerzo realizado durante la primera media hora del partido repercute, y se juega con fatiga, con el consiguiente aburrimiento del encuentro.

Hay un mayor dominio de los de casa, que tiran cuatro corners contra sus contrarios sin ningún fruto, porque la delantera, de la misma manera que en el primer tiempo, carece de eficacia. Alcalde, en una jugada inteligente, coloca la pelota en inmejorables condiciones para que Virgili empate, pero éste desaprovecha cuando parecía llegado el momento.

Ahora es el Alcalá el que domina, consiguiendo corner. Medina realiza una buena parada. Poco después, Calvo, sólo ante la puerta vallisoletana, cruza el balón sin que el citado guardameta pueda impedir el tanto.

Y con dominio alterno, de mal juego por la carencia de interés y cansancio de los jugadores, termina el encuentro.

A los pocos minutos del segundo tiempo Llorente es expulsado del campo por el señor Carreño, que castigó parcialmente al Delicias cuando a nuestro entender debió de expulsar al jugador contrario, de quien había partido la agresión que Llorente no hizo más que repeler. Esto, unido a las razones que hemos aducido al comienzo del partido, fueron la causa de la derrota, ya que durante casi todo el segundo tiempo el equipo local jugó con sólo diez jugadores.

Con este detalle queda reflejada, si no hubiera otras razones, la actuación poco acertada del señor Carreño.

ALINEACIONES

Alcalá: La Riva; Calleja, Brugues; Cabrera, Palanca, Fernando; Vega, Joaquín, Calvo, Albizúa, López.

Delicias: Medina; Villagrá, Ferreras; Jiménez, Pastor, Angulo; Luis, Virgili, Zaurín, Alcalde, Llorente.

LUIS ANGEL

A la caza de emociones

Por ITO

—No dan ni una... "puntera".
—Es verdad, Gavilán. ¡Yo estoy negro!
—¿Negro? Pues haz lo que este que corre: siempre metido en carbón y cuando hay partido sale con "la bandera".

LOS ENCUENTROS DE LA PRIMERA DIVISION

VICTORIA MADRIDISTA EN BARDIN

Alicante.—Con una gran entrada se ha celebrado en el terreno de Bardín el partido de Liga Madrid-Alicante. En la primera parte el conjunto local jugó con mucha codicia, pero su línea media no tuvo la debida consistencia y la delantera mostró falta de tiro. En esta parte lo mejor del encuentro fué la excelente labor de la línea media madrileña.

Después del descanso el juego fué más lento, ya que ambos equipos se encontraron agotados. A los nueve minutos hay un avance del Alicante y se produce un lío ante la puerta de Marzá, guardameta debutante en el equipo madrileño. La difícil situación la resuelve el delantero centro Pina, que manda el balón a la red. Se animan los alicantinos y poco después se anula un tanto marcado por Adrover. Minutos más tarde Marzá para apuradamene un balón y el público reclama tanto por estimar que el balón había traspasado la meta, pero el juez no lo estima así y continúa el juego. A los dieciséis minutos hay una arrancada de Botella, que pasa a Belmar, y éste remata el empate. Reaccionan los locales y el meta madrileño realiza una gran parada.

Ipiña

En un encontronazo se lesiona el defensa alicantino Macía, que se ve obligado a abandonar el terreno. Cuando faltaban seis minutos, Alonso, al recoger un pase de Alday, marcó el tanto de la victoria para el Madrid.

Por el equipo visitante se distinguió solamente su línea media, y en los locales sobresalió la labor de Pina y Adrover.

EN RIAZOR, EL CORUÑA GANA AL ATLETICO BILBAINO

La Coruña.—Con gran entrada se jugó el partido Atlético de Bilbao-Coruña. A los dieciséis minutos de comenzar el encuentro Elicegui remató de cabeza el primer tanto de los locales. Poco después Muntaner logró el segundo. Después del descanso reaccionaron los bilbaínos, que a los treinta y cinco minutos consiguieron su único tanto por mediación de Gárate. En este tiempo se lesionó Elicegui, que pasó a jugar de extremo.

Acuña

En el conjunto visitante hicieron un gran encuentro Gárate y Unamuno, y en el Coruña sobresalió la labor de su guardameta Acuña.

EN NERVION, LOS SEVILLANOS GANAN A LOS GRANADINOS

Sevilla.—Se ha celebrado el partido Granada-Sevilla. En la primera parte, que transcurrió con dominio alterno, el Sevilla marcó sus tres tantos por mediación de Salustiano, dos, y Pepillo. En esta parte fué expulsado el jugador sevillano Berrocal. Después del descanso el juego fué muy violento, y no hubo más variaciones en el marcador. Por el Granada tuvo una buena actuación su trío defensivo, y en el Sevilla, que presentó varios suplentes, destacó la labor de su guardameta Luis.

Pepillo

EN VALLECAS, EL ATLETICO AVIACION VENCE APURADAMENTE AL BARCELONA

Madrid.—Los aviadores han notado mucho el partido celebrado el pasado viernes contra los alemanes, mostrándose algunos de sus jugadores agotados, influyendo esto en la mínima victoria conseguida ante los catalanes.

Manín

El Barcelona ha causado muy buena impresión, no teniendo explicación que este equipo sea el colista de la División. Destacaron por los catalanes, Raich, Nieto, Escolá y Bravo.

En el Atlético, actuaron muy bien el ala derecha, Campos y Germán.

Marcaron por los catalanes, Escolá (2), Valle y Nieto, y por los aviadores, Campos (2), Miranda (2) y Manín.

EL CASTELLON Y VALENCIA EMPATAN

Castellón.—Se jugó el partido de Liga Valencia-Castellón. A los veinticinco minutos Amadeo logró el primer tanto valenciano al escapársele un balón de las manos al guardameta Nebot. Siete minutos antes de terminar esta parte Basilio logró el empate. Después del descanso el mismo Amadeo logró el segundo tanto del Valencia en una parada que Nebot realizó dentro del marco, y Hernández marcó el segundo de los locales. En esta parte le fué anulado un tanto al Castellón.

AMADEO

En todo el encuentro el Castellón se mostró muy superior al conjunto de Valencia, en el que fracasó totalmente su línea de medios.

EL OVIEDO CONSIGUE SU PRIMERA VICTORIA ANTE LA REAL SOCIEDAD

Oviedo.—Se ha celebrado el partido Real Sociedad de San Sebastián-Oviedo. En la primera mitad, a los treinta minutos, Herrerita marcó el primer tanto de los locales. Después del descanso, a los nueve minutos, Soladrero, que realizó un gran partido, logró a tres contra-gran partido, burruzado logró el segundo tanto. Seis minutos más tarde Gallart marcó el tercero.

HERRERITA

A los veinte minutos Chipia remató de cabeza el único tanto de los donostiarras.

El equipo visitante se mostró entusiasta, pero con poco juego. En el Oviedo, que obtuvo su primera victoria de la temporada, destacó extraordinariamente la labor de Soladrero.

EL ESPAÑOL VENCIO AL CELTA

Barcelona.—Se jugó el partido Celta-Español en medio de gran expectación. En la primera parte, a las cuatro minutos de juego, el Español marcó su primer tanto por medio de Macala. Dos minutos antes de finalizar este tiempo el conjunto catalán logró su segundo tanto, marcado por Oliva, al perder un balón el meta Bermúdez. Después del descanso, Machicha logró, de cabeza, el único tanto del Celta, y a partir de este momento se suceden diversas jugadas de calidad a cargo de los dos equipos. Cuando faltaba un minuto para el final, Mas, en una arrancada personal, logró el tercer tanto del Español.

MACALA

El equipo vigués causó gran impresión, y el Español hizo un buen partido, aunque no de tanta clase como el del pasado domingo.

Resultados de la novena jornada futbolística celebrada el domingo y clasificación después de la misma

PRIMERA DIVISION

Resultados

Español-Celta	3-1
Aviación-Barcelona	5-4
Sevilla-Granada	3-0
Castellón-Valencia	2-2
Alicante-Madrid	1-2
Oviedo-R. Sociedad	3-1
Coruña-A. Bilbao	2-1

CLASIFICACION

Equipos	J.	G.	E.	P.	F.	C.	P.
Celta	9	6	2	1	20	9	14
A. Aviación	9	6	2	1	26	18	14
Español	9	6	1	2	26	13	13
Sevilla	9	5	2	2	31	11	12
Valencia	9	5	2	2	23	15	12
Madrid	9	5	1	3	25	15	11
Coruña	9	5	0	4	14	14	10
A. de Bilbao	9	4	2	3	20	17	10
Alicante	9	2	3	4	19	27	7
Castellón	9	2	3	4	18	27	7
R. Sociedad	9	2	1	6	10	25	5
Granada	9	1	2	6	10	23	4
Oviedo	9	1	2	6	16	34	4
Barcelona	9	1	1	7	22	32	3

SEGUNDA DIVISION

Primer grupo.—Resultados

Gijón-Barecaldo	2-1
Salamanca-Ferrol	3-1
Arenas-VALLADOLID	1-4
Santander-Irún	3-1

CLASIFICACION

Equipos	J.	G.	E.	P.	F.	C.	P.
R. Gijón	9	5	3	1	24	17	13
Salamanca	9	6	0	3	19	16	12
Baracaldo	9	4	2	3	18	18	10
Santander	9	3	4	2	18	13	10
Valladolid	9	4	1	4	22	15	9
Ferrol	9	4	1	4	20	14	9
Arenas	9	4	0	5	18	23	8
Irún	9	0	1	8	13	34	1

Segundo grupo.—Resultados

Ferroviaria-Zaragoza	1-1
Levante-Gerona	1-2
Sabadell-Alavés	1-1
Constancia-Osasuna	2-2

CLASIFICACION

Equipos	J.	G.	E.	P.	F.	C.	P.
Sabadell	9	5	3	1	19	8	13
Gerona	9	5	2	2	20	13	12
Alavés	9	5	1	3	17	14	11
Constancia	9	4	2	3	17	11	10
Zaragoza	9	3	3	3	16	16	9
Osasuna	9	2	3	4	18	18	7
Ferroviaria	9	2	1	6	12	17	5
Levante	9	2	1	6	12	33	5

Tercer grupo.—Resultados

Málaga-Murcia	1-0
Cádiz-Betis	3-3
Elche-Jerez	3-0
Cartagena-Ceuta	0-0

CLASIFICACION

Equipos	J.	G.	E.	P.	F.	C.	P.
Murcia	9	6	1	2	28	15	13
Betis	9	5	3	1	26	15	13
Málaga	9	4	3	2	15	16	11
Ceuta	9	3	3	3	19	15	9
Elche	9	3	3	3	16	24	9
Cádiz	9	3	2	4	17	16	8
Jerez	9	2	2	5	9	28	6
Cartagena	9	0	3	6	11	20	3

Agua de Solares
Evita infecciones
De venta en Farmacias y Droguería

Dr. M. Sebastián Herrador
Catedrático de Clínica Médica de la Facultad de Medicina. Ha establecido su consulta privada en Avenida del Generalísimo Franco, 3, primero
De tres a seis, diariamente

Bar-restaurant-pensión SAGREDO
MARISCOS
Avenida del General Franco, núm. 12
TELEFONO 1.417

Calzados Villalonga
Presenta los SURTIDOS más variados y los precios más INTERESANTES

CRONICA DE BERLIN

El frente mundial contra el comunismo

(Crónica radiotelegráfica del enviado especial de la Agencia EFE)

(EXCLUSIVA PARA "LIBERTAD")

Berlín, 24.—La firma del pacto anticomunista se va a conmemorar brillantemente. En Berlín vamos a asistir a una verdadera manifestación del frente mundial anticomunista. En la capital del Reich van a reunirse, como ya lo han anticipado noticias telegráficas, los representantes más destacados de todas las potencias del pacto que se firmó hace cinco años y que, en buena parte, fué producto de la lucha que contra el mundo marxista venía sosteniendo heroicamente nuestro glorioso Caudillo.

Todo está preparado para que esta manifestación del frente mundial contra el bolchevismo tenga una resonancia enorme. Más que nunca sabrá todo el mundo por qué se lucha contra el bolchevismo y por qué se continuará combatiendo hasta que se logre el aniquilamiento de Stalin y de los soviets.

Estos días se ha escrito mucho en torno al famoso testamento político que el zar Pedro el Grande legó a su pueblo. El profesor de Historia doctor Schussler pronunció hace días una interesante conferencia, en la que documentalmente demostró que desde los tiempos de Pedro el Grande, hasta los actuales de Stalin, Rusia ha perseguido el mismo objetivo: el dominio sobre Europa. El profesor alemán llegó a afirmar que el zarismo y el bolchevismo son dos fórmulas distintas que los rusos han puesto en práctica para lograr su expansión por toda Europa. En el testamento del zar Pedro el Grande, cuyo texto reproduce hoy la Prensa, se establecía que Rusia tenía que conseguir el dominio sobre Polonia, Suecia, Turquía y Persia y la hegemonía sobre Francia y Austria, los dos grandes imperios de aquellos tiempos. Esta conferencia ha abierto el tema de la expansión rusa hacia Europa a la discusión pública. Llevo ya leídos más de una docena de artículos sobre este apasionante tema. Naturalmente, el testamento de Pedro el Grande se relaciona con la expansión que Stalin realizó ya hacia el Oeste: guerra con Finlandia; ocupación de parte del territorio del antiguo Estado polaco; invasión de los tres Estados bálticos y de la Besarabia y, principalmente, todo el programa que no pudo llevar a cabo y que quedó revelado cuando el Führer Canciller alemán explicó las cuatro preguntas que durante su estancia en Berlín le formuló Molotov. En estas preguntas había una amenaza directa contra Turquía, Finlandia, los Países Bálticos... Estos Estados, que conocen perfectamente la importancia que reviste el peligro ruso, meditarán ahora a través de los documentos conocidos y de la tesis sostenida en torno al testamento de Pedro el Grande. Meditarán también todos, durante estas jornadas de conmemoración del pacto antikomitern, sobre lo que sería de Europa si los grandes intentos de expansión del imperialismo bolchevique no hubieran sido replicados, de manera contundente, primero en España, al levantar el Generalísimo Franco bandera contra el marxismo y, después, al iniciar el Führer de los alemanes su cruzada contra las hordas de Stalin. Sin esta cruzada preventiva estaría todavía Europa bajo la amenaza del peligro bolchevique.

Estas jornadas de conmemoración de los grandes acontecimientos políticos son muy oprtunas, porque constituyen una ocasión magnífica para hacer una revisión rápida de todo lo que ha ocurrido en un corto período de tiempo. Meditar ahora lo que va desde aquellos días de noviembre del año 1936, en que las Brigadas internacionales al mando de Moscú venían a prolongar la guerra de España, hasta estos días de noviembre de 1941, cuando San Petersburgo está totalmente cercado por las tropas alemanas y finlandesas, y la gran capital roja se encuentra bajo el fuego de la artillería del Reich, constituye un excelentísimo ejercicio para comprender lo mucho que se ha hecho en el mundo con objeto de salvar a nuestro Continente de la decadencia espiritual que venía conociendo bajo las garras, más prietas cada vez, de las hordas de Stalin. Hoy día el peligro comunista ha desaparecido totalmente de Europa y para siempre ha terminado el ideal de la expansión rusa hacia el Oeste, porque con la fuerza de las armas y de su organización ha iniciado Adolfo Hitler la expansión alemana hacia el Este.

GARRIGA

Ante la fuerte presión de las tropas del Reich, los soviets se repliegan en varios sectores

Barricadas en las calles de Moscú

Tokio.—Las calles de Moscú están cortadas de trecho en trecho por barricadas, cuyas obras defensivas se orientan en la dirección por donde se supone que las tropas alemanas pueden hacer su entrada en la ciudad, declara el corresponsal del "Tokio Ashai Shimbun" desde la capital soviética. Añade que han desaparecido casi por completo las mujeres, niños y ancianos, y que tan sólo se ven soldados que instruyen a grupos de obreros en las plazas sobre el manejo de los cañones antitanques y armas de tiro rápido.—Efe.

DOSCIENTOS MIL MOSCOVITAS CONSTRUYEN OBRAS MILITARES AL ESTE DE LA CIUDAD

Berna.—Doscientos mil jóvenes moscovitas trabajan a partir de hoy en la construcción de obras militares en la región Este de Moscú, cerrando el camino a Gorki (Nijni Novgorod), según informaciones de origen soviético.—Efe.

Estocolmo.—La batalla de Moscú prosigue con más violencia que nunca, según las informaciones recibidas en Estocolmo, y en los comunicados soviéticos empieza a citarse el nombre de Klin, ciudad situada a mitad del camino entre Kalinin y la capital de Rusia, de la que la separa una distancia de ochenta kilómetros. El avance alemán por esta parte, unido al que se efectúa por la carretera de Volokolamsk, está destinado directamente a cortar la retirada a las fuerzas soviéticas que combaten en el sector comprendido entre ambos puntos y amenazar con el cerco a Moscú. De las once líneas férreas que tiene la capital, cinco están ya cortadas, y los alemanes tratan de cortar las otras seis mientras avanzan hacia su objetivo principal.

Ni una sola información concreta sobre las operaciones llega de Moscú, aunque la radio y los periódicos soviéticos declaran que la situación de la capital es peligrosa y que la presión de los alemanes en el sector de Tula, al Sur, es tan fuerte que las tropas rusas se ven obligadas a replegarse continuamente. Esta batalla es realmente la más importante del frente, y en ella toman parte randes fuerzas por ambos lados. Los jefes bolcheviques lanzan nuevos llamamientos a la población y al Ejército, en los que ordenan "resistir sin dar un paso atrás e impedir que las tropas alemanas acorten la distancia a que se encuentran de Moscú". Día y noche se suceden los ataques aéreos sobre la capital, cuyos habitantes no dudan que se acercan momentos decisivos. Efe.

Berlín.—Las unidades del Cuerpo expedicionario italiano que combaten en Rusia han logrado nuevos triunfos en la cuenca del Donetz, donde, después de vencer la tenaz resistencia soviética, han ocupado varios pueblos y un importante nudo de comunicaciones. Así lo anuncia una información militar del frente, en la que se añade que los italianos prosiguen enérgicamente su avance hacia el Este.—Efe.

LA RADIO DE MOSCU ANUNCIA EL AVANCE ALEMAN EN LOS SECTORES DE TULA, VOLOKOLAMSK Y MOJAISK

Londres.—Los alemanes avanzan en el frente de Moscú por los sectores de Volokolamsk y Mojaisk, según anuncia la radio de Moscú, la cual agrega que también se registra "una fuerte presión enemiga" en la zona de Tula. En determinados puntos las tropas soviéticas se repliegan a nuevas posiciones, mientras la infantería y los tanques alemanes "empujan hacia adelante".

Los informes del frente dicen asimismo que los alemanes progresan por la carretera de Klin a Moscú y por la de Volokolamsk a la capital soviética. En algunos sectores los combates no se han interrumpido en toda la noche.—Efe.

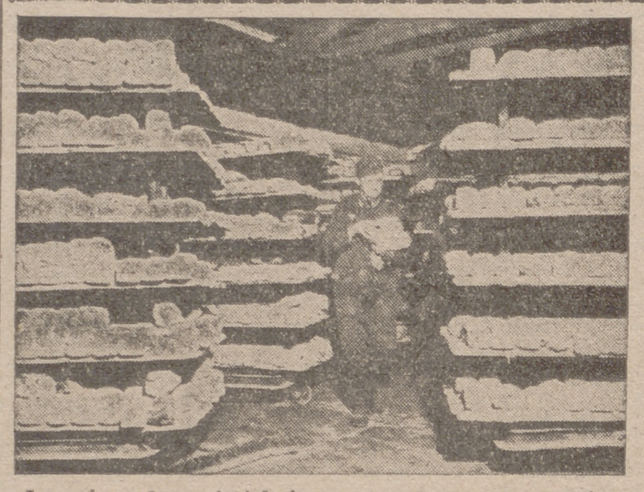

Las más modernas instalaciones se emplean para la fabricación del pan para un ejército de muchos millones

EN LA DIVISION AZUL

Diálogo junto a una alambrada de un campo de prisioneros

Por VICTOR DE LA SERNA

A cada paso hacia adelante de nuestros voluntarios cae una cortina que descubre una nueva realidad alucinante. Una de las cosas que más me interesaron al visitar el frente donde nuestros camaradas asombran al mundo como en los mejores días de la Infantería española, fué conocer su reacción ante el hecho ruso.

Prescindí de una relación continental que de antemano me suponía y busqué una reacción objetiva e intelectual sin premoniciones políticas. Busqué para ello a un camarada un poco de vuelta del asombro ingenuo ante la barbarie comunista y capaz de darme una versión medianamente científica del suceso bolchevique desarrollado en un espacio de un cuarto de siglo al lado de Europa y sin que Europa se lo haya explicado muy exactamente.

Encuentro a nuestro camarada, un universitario de gran renombre, en la portilla de un campo de concentración custodiando a unos prisioneros hechos por la División Azul. Es un soldado raso y viste un impermeable «camuflado» sobre el uniforme verdoso. Con su fusil «en su lugar» dialoga conmigo bajo una helada que casi cruje en un atardecer largo y lento.

—¿Cómo te explicas tú que los obreros de los países cultos, los obreros de Toronto o de San Francisco, que poseen una casa moderna, un «Ford», una nevera, un aparato de radio, salario sobrante y jornada cómoda, se hayan dejado fanatizar por el comunismo hasta el punto de desearlo para sus propios?

—Por de pronto creo que se trata de un fenómeno de snobismo multitudinario estimulado por una minoría, la de siempre, la judía, interesada en rellenar las cabezas ajenas con cascotes anestésicos para que las masas no se den cuenta de sus verdaderos manejos.

—¿Que son?

—Simplemente los del diablo. Yo digo siempre lo de aquel maestro asturiano: «No creo en brujas, pero haberlas hailas». El judío internacional, inventor de la masonería, tiene una intención diabólica y la de alzarse sobre un montón de ruinas y de cadáveres y contemplar la extinción de toda la cristiandad. Esto es todo. Y las masas, que son noveleras y tienen tendencia a creer en la fábula, creyeron en el comunismo igual que han creído a lo largo de la Historia en otras paparruchas.

—Y el contacto con otra cultura, con otra vida, con otros modos y otros hombres, ¿no ha hecho reaccionar a estos prisioneros que tú guardas?

—Están inertes, «muertos por dentro» y son incapaces de ninguna clase de reacción. La judería ha actuado sobre ellos durante veinticinco años y ya los ves. Mírales la cara y los ojos. Espiritualmente están esterilizados. No sé... acaso en otros veinticinco años pueda decirse que un ruso es nada menos que un hombre.

—Y todo ese montaje industrial y científico que los soviets han alzado con evidente eficacia, ¿no podía haber evitado este embrutecimiento?

—No, camarada. Los soviest, es decir, los judíos, han procedido con una perversidad inteligente. Porque el diablo es muy listo. ¿Recuerdas las checas de Barcelona? Tú mismo escribiste que por primera vez la ciencia se había puesto al servicio de la perversidad y había creado el «dolor científico». Pues ese otro ha sido igual. La ciencia soviética, creadora de la cuenca del Donetz y de las fábricas de Kirov y de Stalino, de los Laboratorios de química y de metalurgia, se enderezó exclusivamente al mal. Se embutió en las cabezas de una generación las cosas más absurdas. Tú has dicho que un niño de trece años sabía manejar logaritmos y no tenía una sola idea espiritual o moral. La educación comunista conducía a la extirpación de todo lo que separa al hombre de la bestia. Extirparse no se ha extirpado, porque el diablo no puede destruir la obra de Dios. Pero se había anestesiado y sobre una especie de criatura del doctor Frankestein, con una cabeza mecánica y un alma estupefacta, se ha edificado todo ese montaje fabuloso. Fabuloso e inútil.

—¿Y qué puede hacerse ahora con toda esa masa? Porque son hombres al fin. ¿No tendrán redención...?

Mi camarada volvió la cabeza hacia el pequeño campo de concentración. Hizo un tremendo y amargo gesto de duda. De pronto me señaló hacia un prisionero moreno y menudo, que era el único que se movía entre la masa parda, y me dijo con un acento caliente e inolvidable:

—¡Ese sí!

—¿Ese?

—Sí, es un rojo. Pero es un español...

Todavía duraba el frío crepúsculo de los 60 grados de latitud. Mi camarada llevó la mano al guardafreno del fusil y se despidió de mí con unas palabras que se encendieron como un relámpago de paz y esperanza en la tristeza de aquella hora inmensa sobre la estepa.

—Adios, camarada. ¡Arriba España!

COMUNICADOS DE GUERRA

(Viene de la primera página)

En Africa oriental, sector de Gondar, se han registrado acciones de nuestras patrullas avanzadas y eficaz fuego de la artillería de la plaza. Nuestra caza ha ametrallado los campamentos enemigos del Sur de Azazo.

Al Oeste de Marsa Matruk un gran mercante enemigo, escoltado por cuatro cazatorpederos y aviación, ha sido alcanzado por dos torpedos lanzados por nuestros aviones, los cuales además han derribado un avión, regresando posteriormente a sus bases, si bien con graves averías. El barco quedó inmovilizado fuertemente inclinado de banda. Al Oeste de Tobruk una embarcación de motor y vela armada, perteneciente a las fuerzas británicas, ha sido capturada con toda su tripulación.» Efe.

PARTE INGLES

El Cairo, 24.—Comunicado del Cuartel General británico: "La importante batalla entre las fuerzas británicas y alemanas ha proseguido en la región circundante de Sidi Rezegh. Esta lucha, en la que por ambas partes se combate con grandísimas energías, se mantiene desde hace cuarenta y ocho horas. Entretanto, las fuerzas neozelándesas que habían ocupado Sidi Azeiz y Capusso han continuado su avance hacia el Oeste, a lo largo de la carretera Trigt-Capusso, y han conquistado Gambut, importante centro de abastecimientos enemigos, a medio camino entre Tobruk y Bardia. En la región de Alfaya-Sidi Omar, las tropas indias desarrollan sus operaciones a retaguardia de las posiciones ofensivas del enemigo, que se encuentran aisladas del Oeste.

Las fuerzas británicas de Tobruk consolidan el terreno conquistado. Entre otro material de guerra capturado, figuran varias piezas de artillería de campaña.

En relación con la batalla de carros, nuestras fuerzas aéreas continuaron eficazmente sus ataques con bombas y fuego de ametralladadoras contra las fuerzas armadas adversarias y concentraciones de transportes motorizados, en la región de la batalla."—Efe.

El contraataque italo-alemán en Libia se desarrolla con éxito

Las tropas germano-italianas mantienen la iniciativa

Los ingleses van perdiendo el optimismo de los primeros días

Roma, 24.—En los círculos oficiosos de Roma se pone de relieve el hecho de que los comunicados británicos no son ya tan optimistas como en los primeros días de la ofensiva. En efecto—se añade—el enemigo habla del "desarrollo favorable de la lucha", pero declara que se han producido "los duros combates con los que era forzoso contar pasados los primeros momentos de sorpresa."

También se hace observar en Roma que frente a la "exuberancia verbal" de los británicos contrasta la sobriedad de los comunicados italianos y alemanes, sobriedad que reafirma la voluntad combativa que anima a las tropas de las potencias del Eje.—*Efe.*

Berlín, 24.—Como ampliación al comunicado de hoy, se dice que en el seector central del frente del Este los soviets han intentado de nuevo forzar el bloqueo de San Petersburgo utilizando carros de gran tonelaje. Los carros se atascaron en el barro y no pudieron abrir brecha.

En el resto del territorio del Este la iniciativa se encuentra en manos alemanas.

En el frente africano las tropas germano-italianas mantienen también la iniciativa y el contraataque se desarrolla con éxito.—*Efe.*

BARDIA NO HA SIDO OCUPADA POR LOS INGLESES

Roma, 24.—La agencia Stéfani desmiente la noticia de la ocupación de Bardia por las fuerzas británicas y el hundimiento de un crucero y unpedero italianos ene el Mediterráneo.—*Efe.*

Londres, 24.—La batalla en el sector de Tula crece en intensidad y los alemanes maniobran para desbordar por el Oeste la ciudad, según declara el diario "Pravda."—*Efe.*

Cursillos para obreros agrícolas

Madrid, 24.—Esta mañana se han inaugurado los cursillos para la enseñanza práctica de conductores de tractores, con fines agrícolas, que ha organizado la Dirección General de Enseñanza Profesional y Técnica en colaboración con el Instituto Nacional Agronómico. El cursillo durará hasta el 13 de diciembre. Los alumnos admitidos son veinte y las clases se darán en los campos y talleres de la Escuela especial de ingenieros agrónomos de la Moncloa.—Cifra.

CAE EN EL FRENTE RUSO EL CAMARADA NEMESIO GARCIA VEGA

Madrid, 24.—El camarada Nemesio García Vega, cabo de infantería de la División Azul, ha caído en Rusia combatiendo como voluntario contra los enemigos de Dios.

Su espíritu, abierto a la verdad desde sus años infantiles, cuando en el seno de la Juventud Católica se inicia en los principios de la religión de Cristo, ve en la lucha europea contra la Unión Soviética la santa cruzada liberadora de la esclavitud bolchevique, y se apresura a alistarse en la empresa para figurar en la vanguardia de los defensores de la fe.

Excombatiente de nuestra anterior cruzada en suelo patrio, su hoja de servicios de soldado del Ejército nacional refleja en hechos su deseo de imponer con las armas el imperio de la razón. El camarada García Vega es uno de los bravos mozos que intervienen en la toma de Somosierra en los primeros días del Alzamiento. Pelea después en los frentes de Guadalajara, Teruel, Castellón y durante toda la campaña de Cataluña. Obtiene la Medalla Militar y concluída la guerra se licencia el día 27 de julio de 1939 para afiliarse a la C. N-S. en el Sindicato de la Construcción y reintegrarse a su oficio de peón de albañil.

En combate, en tierras extrañas y hostiles, cae y se eleva hoy su ansia redentora.

Nemesio García Vega: ¡Presente!—*Cifra.*

FINLANDIA SE ADHIERE AL PACTO ANTIKOMITERN

Hoy se adherirán Dinamarca, Rumania, Bulgaria, Eslovaquia, Croacia y la China nacional

Estocolmo.—Finlandia ha acordado adherirse al Pacto Antikomintern, según anuncia el corresponsal en Berlín del periódico "Stockolms Tidningen", quien añade: "Esta decisión aún no ha sido publicada oficialmente, ni lo será probablemente antes de la ceremonia de la firma, que se celebrará en la capital del Reich con asistencia de los representantes de Rumania y de otras naciones interesadas directamente en la lucha contra la U. R. S. S."

A este propósito, el citado corresponsal llama la atención de sus lectores sobre un artículo publicado por el Servicio de Información alemán ("Dienst aus Deutschland"), en el que se declara que el Pacto Antikomintern, "un poco olvidado durante el período de paz y reconciliación germano-rusa, debe resucitar ahora para dar la réplica adecuada al "Comité para las relaciones amistosas entre Inglaterra y la U. R. S. S." Hoy, el Pacto Antikomintern recobra todo su valor de actualidad y contribuirá a inmunizar al continente europeo contra la invasión bolchevique.

"Esta declaración—escribe el periodista sueco—se interpreta en Berlín como anuncio del acontecimiento que se producirá próximamente en la capital alemana."—*Efe.*

Berlín, 24.—De fuente autorizada se anuncia que, además de Finlandia, se adherirán mañana al Pacto Antikomintern Dinamarca, Rumania, Bulgaria, Eslovaquia, Croacia y la China nacional representada por el Gobierno de Nankín.—*Efe.*

Va a establecerse un nuevo servicio de automotores entre Madrid y Valladolid

Madrid, 24.—En el despacho del presidente de la Diputación, y con asistencia del señor presidente de la Red Nacional de Ferrocarriles, alcalde de Madrid, presidente de la Comisión de Cultura del Ayuntamiento y señores Delgado Ubeda, Duñaiturría y Cabrera, ha celebrado su sesión mensual el Sindicato de Iniciativas y Turismo.

El señor presidente de la Red Nacional de Ferrocarriles, don Gregorio Pérez Conesa, anunció que las gestiones hechas por el Sindicato de Iniciativas para mejorar las comunicaciones ferroviarias habían tenido en Red Nacional la mejor acogida, y que tan pronto como se entreguen por la fábrica de Beasain los automotores de la serie "Littorinas", que han empezado ya a llegar a Madrid, se implantarán servicios diarios de automotores rápidos entre Madrid y Salamanca y Valladolid, y también entre Madrid y El Escorial, modificándose el servicio de los trenes actuales, que permitirán la cómoda y rápida visita turística del Monasterio y demás monumentos. También se mejorarán en plazo breve los servicios a la Sierra del Guadarrama, y en el próximo verano funcionarán los trenes eléctricos desde Madrid a Cercedilla y Escorial.

El Sindicato de Iniciativas y Turismo iniciará en breve una serie de conferencias de divulgación turística, a cargo de ilustres personalidades.—Cifra.

Nuestros voluntarios deben recibir el aguinaldo que corresponde a su actuación admirable. Colabora con tu aportación material enviando tu donativo en metálico a la Delegación Provincial de la Sección Femenina.

Si eres buen patriota no dejarás de enviar tu donativo para el «Aguinaldo de la División Azul».