NUEVA RIOJA

Precio 2 Ptas.

Depósito Legal LO-1

Martes, 30 de Julio de 1963 — Año XXVI -Núm. 7.792 — Martínez-Zaporta, 9.-Apartado 28.-Logroño

SU COCHE LIMPIO
protegido con FUNDAS FERVIX
Auto Baeza S.A.
Calvo Sotelo, 6
Tlfs. 2332-4664

Conferencia de Prensa de De Gaulle

Acuerdo de Moscú: Francia se alegra, pero no firma sobre una serie de hipótesis

Nunca habrá agresión francesa y, por tanto, no precisa adherirse a un pacto de no agresión

PARIS, 29.—El general De Gaulle ha celebrado una conferencia de Prensa —la octava desde que es presidente de la República—, en el Palacio del Eliseo, a la que han asistido los ministros del Gobierno francés, los principales colaboradores del general y unos novecientos periodistas franceses y extranjeros.

La primera pregunta que le ha sido formulada ha hecho referencia a su opinión sobre "los acontecimientos, evidentemente más importantes, que se han producido en Moscú en las dos últimas semanas: El acuerdo d eprohibición de las pruebas nucleares y el conflicto chino-soviético,

El general De Gaulle ha contestado: "He aquí un problema que a nadie sorprende que nos ocupe actualmente".

A continuación, los periodistas han continuado haciendo preguntas, a las cuales ha contestado el presidente francés como sigue:

Cuando se habla de la situación de Francia, no debe olvidarse el hecho de que está a punto de experimentar una inmensa transformación. Y aunque asistimos a esta transformación en todos los aspectos y a cada instante, considero conveniente referirme al ritmo y a la extensión de este cambio.

Con respecto a antes de la guerra, nuestra industria casi ha triplicado su producción. La agricultura, que utiliza muchos menos brazos, produce casi dos veces más por cultivador activo. Nuestros centros de enseñanza secundaria, nuestros liceos y colegios, reciben dos millones de alumnos, en vez de 500.000 como antes. Un millón doscientos mil niños han entrado o entrarán este año en las 325.000 nuevas aulas, es decir, tres veces más que en los años anteriores.

Por nuestras carreteras ruedan más de ocho millones de

(Pasa a la cuarta página)

El Dr. Belaunde Terry recibe la investidura de presidente del Perú

Cuarenta y un estados, entre ellos España, estuvieron representados en la ceremonia

LIMA, 29.—El doctor Fernando Belaunde Terry ha recibido la investidura de presidente de la República del Perú en solemne ceremonia ante los miembros de las dos Cámaras parlamentarias y en presencia de los representantes de cuarenta y un Estados.

La toma de posesión de Belaunde, que es arquitecto de profesión y cuenta cincuenta años de edad, pone fin a la vigencia de la Junta militar de Gobierno que ha regido al país por espacio de más de un año. —Efe.

INTENSA JORNADA DE LA MISION ESPAÑOLA

LIMA, 29.—La misión diplomática española que, presidida por el ministro de Información y Turismo, don Manuel Fraga Iribarne, se encuentra en esta capital, cumplió ayer una jornada intensa de actividades con motivo de la transmisión del mando presidencial peruano que coincidía con la fecha de aniversario de la independencia.

Todos los miembros de la delegación española asistieron, por la mañana, a un solemne Tedéum, que se celebró en la catedral metropolitana y que fue oficiado por el cardenal arzobispo de Lima, Juan Landazuri Ricketts. Por la tarde, el ministro español y los demás miembros de la delegación asistieron en el Palacio legislativo a la ceremonia de transmisión de poderes, terminada la cual la misión española se dirigió al Palacio del Gobierno para cumplimentar al nuevo presidente, don Fernando Belaunde Terry. Tanto a la llegada como a la salida del Palacio, la misión hispania fue dojeto de aplausos por parte del público estacionado en la Plaza de Armas.

Por la noche, en la Embajada española, la misión española ofreció una cena a las más destacadas personalidades de la cultura peruanas.—Efe.

Telegrama de S. E. el Jefe del Estado español

MADRID, 29. — Su Excelencia el Jefe del Estado ha enviado al nuevo presidente del Perú, S. E. don Fernando Belaunde Terry, el siguiente telegrama:

"Con motivo toma posesión Vuestra Excelencia Alta Magistratura ese país y con ocasión de la fiesta nacional, le envío mi más sincera felicitación, al propio tiempo que formulo los votos más fervientes por el bienestar personal de Vuestra Excelencia y la prosperidad del noble pueblo peruano. Francisco Franco, Jefe del Estado español".

Perón y su mujer en el funeral por «Evita»

En el aniversario de la muerte de Eva Duarte se ha celebrado un funeral al que asistió el expresidente argentino Juan Domingo Perón y su actual esposa Isabel Martínez. En la foto, el matrimonio presidiendo el funeral.—(Foto Fiel).

Franco, al habla con los alcaldes de Burgos

Antes de continuar su viaje hacia San Sebastián y durante su estancia en Burgos, el Jefe del Estado inauguró el servicio telefónico con 247 pueblos de la provincia. En la foto, Franco dirige unas palabras a uno de los alcaldes desde su despacho en el Palacio de La Isla, en el momento de la inauguración.—(F. Fiel).

SERVICIO DE VIGILANCIA CONTINUO

En numerosos países se están poniendo en práctica los más modernos procedimientos para evitar los accidentes, ante el aumento de la circulación. En Alemania por ejemplo, existe un servicio continuo de motocicletas que van equipadas de los medios indispensables en casos de accidentes, incluso de plasma sanguíneo para las transfusion es de sangre.

Hoy se reanuda en Ginebra la Conferencia del Desarme

Sesión especial del Consejo Permanente de la O. T. A. N. para recibir el informe sobre el tratado de Moscú

GINEBRA, 29. — Mañana se reanuda en esta ciudad la conferencia del desarme de las diecisiete naciones y el ambiente se cree que es más propicio que nunca desde que comenzaron las reuniones en 1962 para realizar progresos.

Occidente desea que se realicen siguiendo al acuerdo de Moscú, y Peter Thomas, delegado británico, ha manifestado: "Deseamos que esta conferencia sirva para hacer una gran contribución a la nueva situación y no hay razón para que no se discuta la propuesta de Kruschev de un pacto de no agresión entre la OTAN y el «Pacto de Varsovia».

Ya han llegado los jefes de varias delegaciones.—Efe.

SE REUNE EL CONSEJO PERMANENTE DE LA OTAN

PARIS, 29.—El Consejo Permanente de la OTAN se ha reunido en sesión especial para recibir el informe sobre el tratado de prohibición de pruebas nucleares rubricado en Moscú. —Efe.

(Pasa a la cuarta página)

Los presidentes de Indonesia y Malasia, en Manila

MANILA, 29.—Ha llegado a esta capital el presidente Sukarno de Indonesia para asistir a las reuniones de alto nivel para tratar sobre la Federación de Malasia, con el jefe del Gobierno de Malaya, Tunku Abdul Rahman, y el presidente Diosdado Macapagal, de Filipinas. La conferencia comenzará mañana.

* * *

MANILA, 29. — Para participar en la conferencia "en la cumbre" sobre la formación de la Federación de la Gran Malasia, ha llegado el presidente de la Federación Malasia, Tunku Abdul Rahman.

MIL AVIONES CHINOS EN LA FRONTERA CON LA INDIA

NUEVA DELHI, 29.—El ministro de Defensa de la India, Y. B. Chavan, se ha reunido con Nehru y con altos mandos militares para tratar de las grandes concentraciones de fuerza y material de guerra de China en las fronteras de este país en el Norte de la India.

El periódico "The Hindustan Standard" recoge una información fechada en Shillong (Assam), según la cual unos mil aviones chinos se hallan concentrados en bases no lejos de la frontera Nordeste, con otros mil aviones más en aeródromos menos avanzados.

Fuentes dignas de crédito en Shillong admiten la posibilidad de un gran ataque aéreo chino contra la India, dice el mismo periódico

Elecciones municipales y comunales en Marruecos

Se perfila una aplastante mayoría del partido gubernamental

RABAT, 29.—Aun cuando se desconocen los resultados oficiales de las elecciones municipales y comunales, se tiene la impresión de que han acudido a las urnas más del 70 por 100 de los electores, siendo aplastante la mayoría de los concejales del "Frente para la Defensa de las Instituciones Gubernamentales", partido gubernamental.

Las medidas de boicot no no han tenido efecto alguno, y la población depositó su voto dentro del mayor orden, demostrando los resultados obtenidos que lo spartidos de la oposición han perdido popularidad.

Entre las personalidades elegidas, figuran los ministros de Educación Nacional, Obras Públicas, Turismo, Información y Justicia, el secretario particular del rey y el secretario de Estado del Interior.

Los festivales de música de S'Agaró

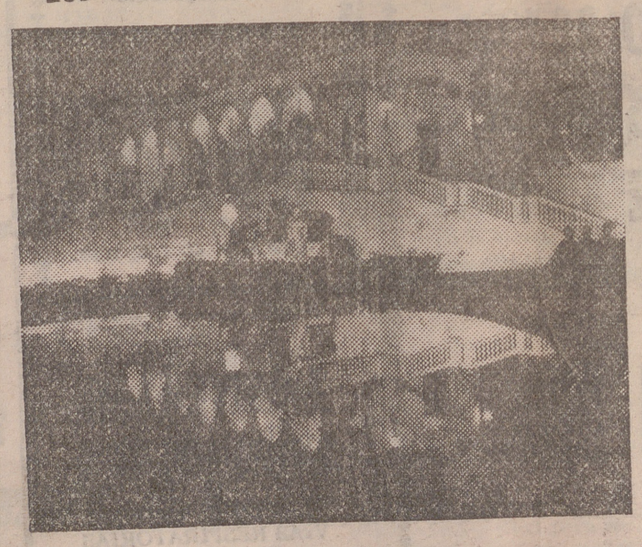

En S' Aragó, en la Costa Brava catalana han comenzado los VIII Festivales de Música. En la foto, un fantástico aspecto de los festivales durante la actuación de la soprano española Montserrat Kaballet. (Foto Fiel)

Continúa en la ONU el debate sobre las provincias ultramarinas de Portugal

El doctor Franco Nogueira rechaza una resolución de Ghana, Marruecos y Filipinas

SEDE DE LAS NACIONES UNIDAS, 29. — El Consejo de Seguridad ha reanudado la sesión de la presente jornada a las 15'57, hora española, comenzando su segundo debate de la semana acerca de las provincias ultramarinas de Portugal.

RESOLUCION AFRO-ASIATICA

SEDE DE LAS NACIONES UNIDAS (Nueva York), 29. — Rusia pidió hoy en el Consejo de Seguridad "nuevas medidas" para obligar a Portugal "a que respete el derecho de otros pueblos a la libertad".

El delegado ruso, doctor Nikolai Fedorenko, dijo que las medidas deberían consistir en "sanciones políticas, económicas y cualesquiera otras que resulten necesarias".

Hablaba al iniciarse por el Consejo la segunda semana del debate sobre lo que 32 naciones africanas han llamado "un estado de guerra" en los territorios portugueses.

Una resolución propuesta por Ghana, Marruecos y las Filipinas, los tres miembros afroasiáticos del Consejo, pide el "inmediato cumplimiento" por Portugal de las medidas que conduzcan a la autodetermina-

(Pasa a la quinta página)

SGCB2021

VENTANA A LA CALLE

Petición, que estimamos razonada y, por añadidura, muy fácilmente atendible: la reparación de determinada tapa metálica, existente (copiamos de la misiva del peticionario) «en la Avenida del Gral. Franco, en la acera de enfrente al Servicio Doméstico».

No se trata de una tapa corriente. Es una tapa cuadrangular, confeccionada con chapa metálica bastante delgada. Suficientemente resistente, sin duda alguna, para reportar el paso —y el peso— de las gentes. Pero que, por su misma delgadez, al ser pisada, resuena una barbaridad. Y eso es lo grave.

No nos referimos al ruido que, necesariamente, han de producir los múltiples taconazos que, al cabo del día, dan los transeúntes sobre la dichosa tapadera, ruido contra el que, con toda seguridad, tendrán formulados más enérgicos votos en contra los vecinos del lugar. Es que, precisamente por lo mucho y bien que resuena, la chapa esa constituye una verdadera tentación para la chiquillería e incluso para la juventud retozona y alocadilla. No hay criaturita no jovenzuela que, al pasar por allí, se marche sin dar, por lo menos, tres o cuatro enérgicos y entusiastas saltos, de esos "a pies juntillos», sobre la tapadera en cuestión.

La chapa, hasta ahora, aguanta estoicamente el pataleo, pero se le nota que está empezando a cansarse. Resuena cada vez más lúgubremente y, como elocuente advertencia de que ya se le está acabando la paciencia, se está combando hacia abajo de modo nada tranquilizador.

Cualquier día, va a dar algún crío un salto demasiado contundente, o va a decir la chapa que siga aguantando «Rita», y verás tú, entonces.

Verás tú todo lo demás, menos el crío. Porque, al crío, seguro que se lo traga enterito el agujero, como primera medida, a ver si escarmienta.

Pues, hombre, ya lo dice el proverbio: «Más vale prevenir que curar».

¿Para qué vamos a esperar a tener que curarle la cabeza a algún crío o a algún mayorón el día menos pensado?

Mejor será poner allí, cuanto antes, una tapa más gorda. Y que no suene, oiga. Que es que, eso del sonido, atrae una barbaridad a la chavalería y, luego, a lo peor, hay que anunciar por la radio la desaparición de un niño vistiendo pantaloncito azul y calcetinitos blancos.

* * *

HUCHA POPULAR

Caso atendido por la Hucha Popular:

Una caja de ampollas de «Neoiloban» para un enfermo necesitado. Importe, setenta (70) pesetas.

De aportaciones, hemos recibido:

Cincuenta (50) pesetas de "El amigo de las perdices».

Otras cincuenta (50) pesetas de un reincidente, tabernero de la calle del Laurel.

Y sesenta y cinco (65) pesetas de F. G. O.

A todos, muchísimas gracias.

Con todo esto, el fondo general, cifrado el domingo en mil quinientas setenta y una (1.571) pesetas, pasa hoy a las mil seiscientas sesenta y seis (1.666).

LA VIDA EN LA CIUDAD

Sindicato Prrovincial de la Madera y Corcho

Normas laborales para la provincia de Logroño

El Ilmo. señor Delegado provincial de Trabajo ha dictado las siguiente: normas de obligado cumplimiento:

AMBITO

Primera.—Las presentes normas afectarán a las empresas y trabajadores de esta provincia a quienes es de aplicación la Reglamentación Nacional de Trabajo en la Industria Maderera de 3-2-1947 con excepción de rematantes y aserradores.

SALARIO

Segunda.—Se establece la siguiente escala salarial para todas las secciones comprendidas en la Reglamentación:

Encargado, 95 pesetas diarias; oficial de primera, 85; oficial de segunda, 78; oficial de tercera o ayudante, 73; peón especializado, 68; peón ordinario, 60; aprendiz adelantado, 55; aprendiz de cuarto año, 50; aprendiz de tercer año, 42; aprendiz de segundo año, 32; aprendiz de primer año, 25 pesetas diarias.

Jefe administrativo, 3.900 pesetas mensuales; oficial administrativo de primera, 3.000; oficial administrativo de segunda, 2.600; auxiliar, 2.000; aspirante, 1.400 pesetas mensuales.

VACACIONES

Tercera. — Las vacaciones anuales retribuidas serán las fijadas en la aludida Reglamentación Nacional de Trabajo, pero con la particularidad de que en caso de coincidir su disfrute con días festivos no recuperables (sin computarse a estos efectos los domingos ni la fiesta del Santo Patrono de cada localidad) las empresas abonarán con independencia del importe de dichas vacaciones lo relativo a los mencionados festivos.

GRATIFICACIONES

Cuarta.—Las gratificaciones correspondientes a las festividades de 18 de julio y de Navidad, serán de quince días para el personal obrero, y de 20 días para los administrativos.

FECHA DE ENTRADA EN VIGOR

Quinta.—Las presentes normas surtirán todos sus efectos a partir del día uno de mayo en curso.

Elevada consulta al Ilmo. señor delegado provincial de Trabajo de varias dudas surgidas a los vocales de Sección Económica en la Comisión deliberante sobre la interpretación de las citadas normas en cuanto a cotización de Seguros Sociales, antigüedad, absorción de incentivos y días que se debía abonar dicho salario, por la mencionada autoridad laboral, fueron aclaradas como a continuación se indican:

Primera.—La cotización ha de verificarse, de acuerdo con lo establecido en el decreto de 56/1963.

Segunda.—La antigüedad se abonará a los productores que tengan derecho a este plus, a juicio de la Delegación Provincial de Trabajo, sobre el salario de 60 pesetas.

Tercera.—Se pueden absorber los incentivos establecidos.

Cuarta.—Los salarios fijados en las presentes normas, se abonarán todos los días, tanto los laborables, como los festivos.

Lo que se hace público para general conocimiento y cumplimiento.

SUCESOS LOCALES

Dos heridos en accidente de carretera

(De nuestro corresponsal en Fuenmayor).

Sobre las nueve y cuarto de la noche de ayer, cuando Valeriano Fernández Barrio, conductor del camión M-165.115 de Guedina de Orbijo (León) se encontraba aparcado en el kilómetro 13 de la carretera de Logroño arreglando una avería, el coche matrícula SS-16.257, conducido por su propietario, don Daniel Herrero, de Bilbao, al que acompañaba don Esteban Espada, vecino de Lapuebla de Labarca (Alava), fue a dar contra el camión por su parte trasera. Recogidos los ocupantes del coche, y realizada la primera cura, pudo apreciarse al señor Espada heridas leves en la cabeza, y al señor Herrero, fractura de costillas y heridas confusas en la cabeza, una de ellas bastante profunda, por lo que su estado quedó reservado, siendo trasladado poco después a una clínica de Logroño, donde ha quedado hospitalizado.

Petición de mano

Por los señores de Santaolalla y para su hermano don Francisco, prestigioso médico-puericultor, ha sido pedida a los señores de Montoya (don Cándido) y señora, en su residencia veraniega de El Rasillo, la mano de su encantadora hija María del Pilar, cuya boda ha quedado fijada en fecha próxima.

Anticipamos al futuro matrimonio nuestra felicitación, que hacemos extensiva a sus respectivas familias.

AGENDA DEL DIA

SANTORAL

SANTOS DE HOY.—Santa Marta, vg. 3 Cl. blanco. Misa pr. conm. de Ss. Félix y Comps. mrs.

SANTOS PARA MAÑANA.—Santos Abdón, Senén y Rufino, mrs.; Urso, ob. y Stas. Máxima y Julita, mrs. De Feria. 4 Cl. verde (V.-D). Misa de la Dominica, sin Glo. ni Cr. conm. de Ss. Abdón y Senén mrs. (rojo).

MISAS VESPERTINAS

(EN DIAS NO FESTIVOS)

Santiago, Santa Teresita, Valvanera y El Salvador, a las siete y media; San Bernabé, a las ocho menos cuarto; Redonda, Carmelitas y Corazón de María, a las ocho.

SERVICIO FARMACEUTICO

Señorita María Eugenia Fernández, Calvo Sotelo, 27, y don Amadeo Sáenz de Buruaga, Industria, 2.

CUPON PRO-CIEGOS
Número premiado ayer
082

Hace 25 años

SABADO, 30 DE JULIO DE 1938

EN ESPAÑA

El parte oficial de guerra daba cuenta de que las fuerzas nacionales progresaron brillantemente en el frente del Ebro, destrozando al enemigo algunas unidades que intentaron oponer resistencia. En el de Valencia, los rojos fueron perseguidos después de un contraataque, siéndole aniquilado un batallón que quedó aislado en un barranco. En el de Extremadura se conquistaron varias posiciones. La Aviación nacional derribó en los dos últimos días nueve aparatos enemigos y bombardeó varios almacenes de material de guerra, en los que se produjeron grandes incendios.

—El general Martínez Anido presenció en Valladolid las pruebas de un automóvil especial que se consideraba de gran utilidad para el Ejército.

EN EL EXTRANJERO

De Londres daban cuenta de la salida para España de sir Robert Gogson, que se encargaría inmediatamente de sus funciones de representante británico en Burgos.

—La opinión belga pidió también a su Gobierno el acercamiento al del Generalísimo Franco.

EN LOGROÑO

En el «Boletín Oficial» de la provincia se publicaba la relación de los familiares de 5.215 combatientes que habían de cobrar el subsidio pro-combatientes, así como fijando el importe del mes de julio en 351.640 pesetas.

Hace 50 años

MARTES, 30 DE JULIO DE 1913

La Comisión de Festejos del Ayuntamiento ultimó un contrato con el aviador señor Hedilla para que verificase varios vuelos durante las fiestas de San Mateo con su aeroplano sistema "Borel Morán».

—En el Teatro Victoria Eugenia, de San Sebastián, cedido por nuestro paisano señor Ferreiros, se reunió un buen número de riojanos de todas las clases sociales al objeto de crear la colonia riojana en aquella capital. El proyecto de reglamento fue aprobado por unanimidad y se constituyó la siguiente Junta directiva: Presidente, don Juan Bautista Herce; vicepresidente, don Pablo Rodríguez; secretario, don Federico Santo Tomás; vicesecretario, don José Ortega; tesorero, don Emilio Velilla; contador, don Gonzalo Bajo, y vocales, don Martín Díaz, don Carmelo Armentia, don Aquilino Neiro, don Dionisio Lacarte y don Darío Guzmán.

Cámara Oficial de la Propiedad Urbana de la Provincia de Logroño

VIVIENDAS SUBVENCIONADAS

Se pone en conocimiento de los propietarios de dichas viviendas que por decreto del Ministerio de la Vivienda de fecha 4 del corriente mes (B. O. E. del día 13), se fija como renta mensual de las construidas en Logroño, cualquiera que sea la fecha de su calificación definitiva, en la cantidad de ocho pesetas con sesenta y ocho céntimos por m2. de superficie útil, autorizando igualmente el artículo segundo de la referida disposición a incrementar los alquileres resultantes, por razón de servicios, siempre que éstos se presten por el propietario del inmueble en los siguientes porcentajes: Porterías 10 por 100; ascensor, 10 por 100, y calefacción, 20 por 100.

Los aumentos autorizados en las referidas viviendas serán de aplicación a partir del día primero de enero de 1964.

Logroño, 27 de julio de 1963.

El Presidente en funciones, Luis Castellanos Múgica — El Secretario, José María Aréchaga Iza

COCHES ANTIGUOS
Compro: preferible anteriores 1920. No importa estado. Ofertas, "MAGU" Veteran Car Club España
Lista Correos. — CENICERO

DECORE SU HOGAR CON...
Lámparas ESCOBAR
FABRICA Y EXPOSICION: JUAN LOBO NUMERO 3.

LAMPARAS PORTATILES APLIQUES
El mayor surtido en todos los estilos
OSABA Electricidad
General Mola 19 LOGROÑO

CONTABILIDAD y Cálculo Mercantil
Preparación AUXILIARES ADMINISTRATIVOS
Por Profesor Mercantil
V. de Rey, 44, 1.º dcha. Tf. 3177

G. Herrero de Miguel
MEDICO-ODONTOLOGO
Vara de Rey, 6.
Suspende su consulta hasta mediados de agosto
(C. S. P. núm. 377)

RAMOS
Suspende la consulta del 2 al 21 de agosto
C. S. P. núm. 378

CARLOS GIL
Suspende su consulta hasta nuevo aviso
(C. S. P. núm. 375)

F. SANTAOLALLA
PEDIATRA-PUERICULTOR
De la Escuela Profesional de Pediatría y Puericultura de Madrid
Consulta, de 11 a 1 y de 4 a 6
Avda. de Portugal, 3, 1.º
Teléfono 47-45
(C. S. P. núm. 340)

SOLAR CENTRICO
Cedo por EDIFICACION
Duquesa Victoria, 34, bajos

ALIMENTACION
VéGé
OFERTA CHOQUE DE ARTICULOS VéGé
BONITO EN ACEITE 15. - 30 BONOS
FLAN «VEGE» 1'35. 3 BONOS
VEGE - CAO 21. - 42 BONOS
10 % DESCUENTO EN BONOS DINERO VéGé
DETERJABON 400 g. «GIOR»
LIMPIACRISTALES «GIOR»
14'50 Ptas.
SOLO DEL 1 al 10 DE AGOSTO

FORPLEX
El más simple, el más práctico de ángulos perforados
RONEO
V. de Rey, 41 Telf. 1599.

BALNEARIO URBERUAGA
MARQUINA (Vizcaya)
VIAS RESPIRATORIAS
Pidan informes

FABRICA DE MALETAS, RICARDO
Reparaciones, carteras, Cubetas fibra, Bolsos señora y cinturones caballero
GENERAL MOLA, 63 -:-:- TELEFONO 2325

Liquidación
de todas las existencias de muebles de lujo
Lizaranzu
Marqués de Murrieta, 48 y 51. — LOGROÑO

Kolster Ibérica, S.A.
Servicio oficial autorizado para Logroño y su provincia
Luis Sáez GUerrero
Mayor, 83 - Teléfono 3200 - 291 - LOGROÑO

EL TIEMPO, AYER

DOMINGO

Máxima, 30'4, a las 16'30; mínima, 16, a las 5 de la mañana, y media, 23'2. Presión atmosférica, 729. Humedad relativa: Máxima, 85 %, a las 5, y mínima, 40 %, a las 17'30.

LUNES

Máxima, 32'8, a las 18; mínima, 14'8, a las 7 de la mañana, y media, 23'8. Presión atmosférica, 729. Humedad relativa: Máxima, 86 %, a las 7, y mínima, 25 %, a las 18.

LA VIDA EN LA CIUDAD

REUNION DEL CONSEJO PROVINCIAL DEL MOVIMIENTO EN EL CAMPAMENTO DE LAGA

En la mañana de ayer lunes se desplazó el jefe provincial del Movimiento de Logroño al campamento de Juventudes de Laga. Le acompañaba la Comisión Permanente del Consejo provincial.

Compartieron la jornada con los acampados, muchachos de distintas localidades de la Rioja, que forman parte del primer turno organizado por la Delegación de Juventudes y bajo cuya tutela reciben las enseñanzas propias de sus conocimientos y edades, al mismo tiempo que disfrutan del aire libre y el mar.

Por la tarde, después de la comida (que celebraron también con los muchachos, en el comedor del campamento), se reunió el Consejo, bajo la presidencia del señor Fraguso del Toro, para celebrar su reglamentaria reunión mensual. Fueron tratados diversos asuntos de su competencia, que figuraban en el orden del día.

La reunión finalizó a las siete de la tarde. El jefe provincial y los consejeros del Movimiento emprendieron entonces el viaje de regreso a Logroño.

Los acampados se situaron en la carretera y tributaron una simpática despedida a los ilustres visitantes, sus compañeros de la jornada campamentaria del 29 de julio, en Laga.

El personaje del día

Al habla con don Pedro Moragues

Ganó 100.000 pesetas en un concurso de televisión sobre Magallanes

Ha dedicado siete años a este estudio

Don Pedro Moragues es alto, sereno, dueño de sí mismo. La persona apta para un concurso televisivo.

—¿Cómo concibió la idea de estudiar a Magallanes?

—En mis primeros años de bachillerato realizados en Cuba, me entusiasmó la historia de los conquistadores. Hace siete años deseando concursar en un programa de la S. E. R. —Medio millón— me decidí por lo que siempre me había gustado: Magallanes.

—¿Cuánto tiempo dedicó a la preparación del último "telequis"?

—Tres horas diarias durante quince días.

—¿Qué sistema ha seguido en su estudio?

—Leer muchas biografías de la Vuelta al Mundo e Historias de España. Utilicé siempre un método gnemotécnico.

Don Pedro muestra un cuaderno donde se encuentran detallados con números y mapas, la duración e itinerario que siguió Magallanes al dar la vuelta al mundo en sus casi tres años de duración.

—¿Cómo superó las contradicciones de los historiadores?

—Acudí muchas veces a Pigafetta, cronista italiano que acompañó a Magallanes en su viaje. En otras ocasiones a la opinión de la mayor parte de los historiadores.

Uno de nuestros redactores conversa con don Pedro Moragues, quién ha regresado contento de Madrid, en donde cobró la suma de cien mil pesetas ganadas en un programa de televisión.—(Foto "Albe").

¿Alguna dificultad en el estudio del tema?

—Me costó siete años averiguar un dato: de que pierna era cojo Magallanes.

—¿Y de qué pierna era cojo?

—Si a mí me costó tanto tiempo enterarme prefiero no decirlo. Si alguien tiene interés lo puede encontrar en la Academia de la Historia.

—¿Qué opina de las preguntas que le hicieron en la TV?

—No hay preguntas fáciles o difíciles. Se sabe o no se sabe, pero al tratarse de medio millón de pesetas es natural que fueran mas bien rebuscadas.

—¿Se encontraba nervioso?

—Antes de comenzar el programa sí. El pensamiento de encontrarme ante millones de espectadores me inquietaba, pero una vez situado ante las cámaras me desenvolvía con absoluta serenidad.

—¿Díganos un secreto para el hombre que quiera triunfar en estos concursos.

—El saber escuchar la pregunta para localizarla históricamente, preparar bien el tema y tener buena memoria.

Una última pregunta, don Pedro, ¿qué hara con las 100.000 pesetas?

—Para un padre de familia no hay problema...

USE-URIBE

Vida religiosa

SAN BARTOLOME

La festividad de San Ignacio de Loyola

Mañana, miércoles, festividad de San Ignacio de Loyola, se celebrará a las once misa solemne.

Por la tarde, a las siete y media, función extraordinaria, con sermón del panegírico del Santo a cargo del R. P. Francisco Mendizábal, S. J.

En la función eucarística de la tarde dará la bendición monseñor don Benjamín Salas, abad de la S. I. Catedral y prelado doméstico de Su Santidad.

Desde el mediodía de hoy, día 30, hasta las diez de la noche de mañana, 31, pueden ganarse tantas indulgencias plenarias como visitas se hagan a la iglesia de San Bartolomé.

Notas y avisos

DONATIVOS

En la Cocina Económica se han recibido los siguientes:

De la Delegación de Abastos, 45 kilos de pan; de un matrimonio feliz, en su décimo aniversario, 100 pesetas; por mi boda, 500, en memoria de don José María Oliver Urbiola, 500; de varios amigos de la Cocina, 700, y de P. M., 50 pesetas.

La directiva expresa a todos su profundo reconocimiento.

Necrológicas

A la avanzada edad de 92 años dejó ayer de existir en Lardero, don Anastasio Bastida Cabezón, que contaba con el sincero afecto de la totalidad de sus convecinos entre los cuales ha sido su muerte muy sentida.

Descanse en paz y reciban sus apenados hijos, don Julián, doña Rosa y don Diodoro; hijos políticos, doña Nemesia Ezquerro, don Eugenio San Pedro y doña Amelia Ubis; hermano, don Manuel María; nietos y demás familia, el testimonio de nuestro sentido pésame.

* * *

En nuestra capital falleció ayer doña Mercedes Angulo Ulecia, que contaba 55 años de edad y era muy estimada por sus virtudes.

Con tan triste motivo expresamos a su apenado esposo, don Delfín López Echezarreta; hijos, Carmen y Jesús; hermano, don Hilario, así como al resto de la familia, nuestra sentida condolencia.

* * *

También dejó ayer de existir nuestro convecino, don Plácido Sáenz García, jubilado de la fábrica de Tabacos, que contaba 62 años de edad y era apreciadísimo por cuantos le conocían y trataban, habiéndo causado la noticia de su fallecimiento hondo sentimiento de pesar.

Muy sinceramente unimos el nuestro a los innumerosos testimonios de pésame que con tan triste motivo viene recibiendo su apenada esposa, doña Ascensión Fernández; hijos, don Fernando, don Vicente, doña Carmen y doña Alicia; hijos políticos, hermanos y demás estimados deudos.

Notas militares

PAGO DE HABERES

Por la Subpagaduría Militar de Haberes de esta plaza se procederá al pago de los haberes del mes de julio al personal que los percibe por dicha dependencia los días de hoy y mañana, de las diez a las 13'30 horas.

Un dibujo o pintura por
JALON
ESTUDIO FOTOGRAFICO

El brazo incorrupto de Santa Teresa, en Logroño

Llegará en la tarde del próximo sábado

Con motivo del cuarto centenario de la reforma de Carmelitas Descalzos, el brazo izquierdo de Santa Teresa ha recorrido casi toda España. En esta ocasión visitará por primera vez la ciudad de Logroño.

Damos a continuación el programa que se desarrollará con motivo de esta festividad:

Mañana, miércoles, día 31, a las 20 horas, en el paraninfo del Instituto de Segunda Enseñanza, «Pregón del centenario» por el muy ilustre señor doctor don Santos Beguiristain.

CONFERENCIAS PREPARATORIAS

Jueves día 1 de agosto, a las 20 horas, «Teresa, síntesis maravillosa de valores humanos y virtudes divinas», por el doctor don Aurelio Vallejo.

Viernes día 2, a las 20 horas, "Santa Teresa de Jesús, San Ignacio de Loyola y la Compañía de Jesús», por el Rvdo. Padre Raimundo Cué, S. J.

Sábado día 3, solemne recepción de la reliquia de Santa Teresa. A las 19'30 horas, formación de la caravana en la gasolinera de Varea. A las 20 horas, recepción oficial en el Ayuntamiento, traslado solemne a la Plaza de los Héroes y alocución de las primeras autoridades de la ciudad, Excmo. y Rvdmo. señor obispo e Ilmo. señor alcalde. A continuación, traslado a la Parroquia del Carmen, donde se cantará un solemne Tedéum y veneración de la insigne reliquia. A las 21 horas, homenaje de los hombres de Logroño. En la Parroquia del Carmen, solemne vigilia general especial de la Adoración Nocturna Española. Al final de la vigilia, cuatro de la mañana, misa cantada de Angelis y comunión. El acto será público durante toda la noche y pueden asistir cuantos fieles lo deseen.

Domingo día 4, homenaje de la Comunidad y Parroquia del Carmen. En el templo parroquial, a las nueve, misa dirigida con comunión general. A las once, solemne pontifical, oficiado por el Excmo. y Rvdmo. señor don Abilio del Campo y de la Bárcena. Panegírico por el Rvdo. P. Francisco Javier de la Virgen del Carmen. A las 18 horas, homenaje de las asociaciones carmelitanas: Rosario, exposición del Santísimo, plática por el Rvdo. P. Claudio de Jesús, procesión de la Virgen del Carmen con la reliquia de la Santa y veneración de la misma. Homenaje de la Comunidad de las MM. Carmelitas y del pueblo de Tricio. A las 19 horas, salida de la reliquia camino de Tricio. A las 19'30, recepción y homenaje del pueblo de Tricio y pueblos comarcales.

Lunes día 5, homenaje de las Madres Carmelitas de Logroño. A las diez, misa solemne cantada, oficiada por el M. Rvdo. P. Provincial, y panegírico por el Rvdo. P. Gregorio de Jesús Crucificado. A las 17 horas, homenaje del Seminario Diocesano. A las 20, homenaje de la Acción Católica Española Femenina y homenaje de la juventud logroñesa. A las 21, Rosario desde la Parroquia del Carmen a las MM. Carmelitas.

Martes día 6, a las diez, despedida en la iglesia de los PP. Carmelitas del brazo incorrupto de Santa Teresa.

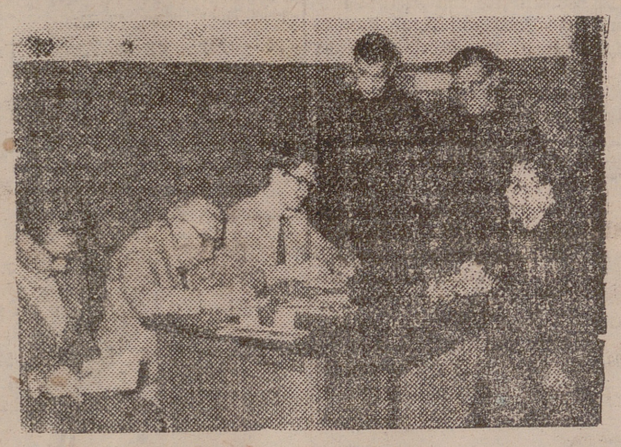

El día tres llegará a la ciudad el brazo izquierdo de Santa Teresa. Con este motivo los Padres Carmelitas celebraron una rueda de Prensa para informar a los representantes de la Prensa de Logroño y de otras localidades.
(Foto "Albe")

STOMALIX-3
triple concentrado
antiguo Elixir Estomacal
Para su dolor de estómago, acidez, dispepsia, vómitos, diarreas en niños y adultos, y en todas las molestias del
ESTOMAGO e INTESTINOS
(C. S. núm. 214)
OTROS PREPARADOS
REUMATOL-DERMOGRAMIN-TYROFREDIN-PURGATINA
Laboratorios SAIZ DE CARLOS SERRANO, 30
Venta en FARMACIAS

HISTORIAS VERIDICAS (Por Verus)

EL CENTRO LINCOLN (2)

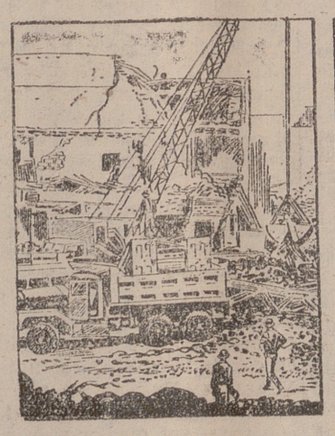

ERRADO DE BARRIOS BAJOS.—También en 1955, la ciudad de Nueva York había decidido derribar una amplia zona de barrios bajos en la parte oeste de la ciudad. Las autoridades consideraron que este sector de renovación urbana ofrecía una situación ideal para sede de la Opera Metropolitana. Posteriormente se pensó que también era un buen emplazamiento para la Filarmónica.

COMISION.—Para examinar con más detalle la idea de construir en la zona de renovación urbana, se constituyó una comisión. Rockefeller y Spofford eran miembros de la misma. Esta comisión amplió el proyecto a fin de dar cabida en él a todo el centro destinado a las artes interpretativas. Se decidió denominarlo "Centro Lincoln".

LA OPERA.—La compañía Metropolitana de Opera es uno de los grupos de su clase mejor conocidos en el mundo. Durante muchos años ha tenido su sede en el famoso viejo edificio cercano a Times Square, en Manhattan. Aunque lleno de recuerdos románticos, el edificio hace tiempo que es insuficiente. La nueva sede proporcionará instalaciones mucho mejores.

MUEBLES ANTA
PORTALES, 46. TELEFONO 1875
COMEDORES -- DORMITORIOS -- SALAS DE ESTAR

HIERROS
TUBERIA y ACEROS
ALMACENISTA
Marrodán y Rezola, S. A.
M. Villanueva, 11 (Esquina Vara de Rey)

Maletas y Bolsos
REPARACIONES
BIENVENIDO - C. Sotelo, 22

CORBACHO
COMPRA ALHAJAS. PAGA TODO SU VALOR.
Príncipe, 1. Teléfono 221-79-04.
MADRID (12.)

Compre Vd.
NUEVA RIOJA

BUSQUE LOS BENEFICIOS EN LA PRODUCCION DE PIELES
crie chinchillas
(sin riesgo)

ORECHESA
VALENCIA, 324 - T. 257 70 22
BARCELONA-9
ORECHESA es la primera firma internacional y suministra solamente chinchillas de alta calidad.
ORECHESA ofrece sus acreditados servicios técnicos dirigidos por D. JUAN GUILERA SOLER a todos los criadores de España.
ORECHESA visita y asesora mensualmente a todos sus criadores como también a todos los abonados a sus servicios.
Consulte sus ventajas y presupuestos, sin compromiso. Le visitaremos donde esté.
ORECHESA tramita la venta de la producción por tiempo indefinido.

SGCB2021

INFORMACION REGIONAL

El brazo incorrupto de Santa Teresa llegará el día uno a Cervera del Río Alhama

La ciudad le tributará un solemne recibimiento

Festejos en Ezcaray en honor de San Ignacio

Programa de los actos conmemorativos de Santa Teresa de Jesús en Cervera del Río Alhama y barrio de Cabretón en su IV centenario de la reforma teresiana:

Hoy, día 30, a las nueve y media de la noche, en la iglesia de San Gil, dará una conferencia el Rvdo. P. Moneo, S. J., de la Universidad de Bilbao, sobre el tema «El V. P. Baltasar Alvarez y Santa Teresa».

Mañana, día 31, a las nueve y media de la noche, en la iglesia de San Gil, sobre el tema «Ascética teresiana», pronunciará una alocución el Rvdo. P. Alfredo de la Cruz, carmelita descalzo, de Pamplona. Este mismo Padre predicará en el Convento de las MM. Carmelitas de Cabretón durante el triduo que empezó el día 29 y terminará mañana, 31.

Día uno de agosto, a las siete y media de la tarde, solemne recepción del brazo incorrupto de Santa Teresa de Jesús por las autoridades y pueblo en la Plaza de San Gil, con la presidencia del M. I. Ayuntamiento de esta villa. Breves discursos del señor arcipreste, señor alcalde y un Padre jesuita. A las ocho y media, recepción de la reliquia en el barrio de Cabretón.

Desde la Parroquia de este barrio habrá procesión con antorchas encendidas hasta la iglesia del Convento de las MM. Carmelitas, donde dirigirá su palabra el Padre que acompaña a la reliquia.

Día 2 de agosto, desde la madrugada, misas ante el brazo de la Santa. A las diez de la mañana, gran concentración comarcal de las jóvenes de Acción Católica. Misa comunitaria del P. Arrondo, con plática por el Rvdo. don José Arellano, consiliario diocesano. Reunión dirigida por las dirigentes de Logroño. Vela durante toda la mañana por las jóvenes. A las doce y media, Hora Sacerdotal, por el Rvdo. P. Gregorio de Jesús Crucificado, C. D. (sólo para sacerdotes). A las seis de la tarde, misa comunitaria en la explanada del Convento de las MM. Carmelitas y sermón a cargo del Rvdo. P. Gregorio de Jesús Crucificado. Se cantará la misa «Vayamos jubilosos». En el ofertorio y comunión, los PP. Carmelitas de Villafranca interpretarán diversos motetes polifónicos. Presidirá estos actos religiosos nuestro amadísimo prelado diocesano, doctor don Abilio del Campo y de la Bárcena, y Ayuntamiento de Cervera en corporación. A continuación, despedida de la reliquia.

Nota: Para concurrir a estos actos últimos habrá dos coches de línea haciendo viajes gratuitos hasta el Convento de las MM. Carmelitas a partir de las dos de la tarde.

EL CORRESPONSAL

Ezcaray

El señor alcalde, acompañado por una Comisión del Ayuntamiento, subieron al confín de la Demanda a reunirse con los Ayuntamientos colindantes para aclarar algunas dudas jurisdiccionales.

—Nos ha visitado el joven sacerdote R. P. don José María Alonso, hijo de los maestros nacionales don José María y doña Otilia, que ejercieron su profesión en ésta varios años, el cual celebró en esta localidad una misa cantada, procediéndose a continuación al besamanos. Acudieron todos los asistentes. Al darles a sus padres nuestra más cordial enhorabuena, les deseamos para su hijo una carrera brillante para ganar muchas almas para el Cielo.

—El día de Santiago el pueblo se hallaba vacío, pues la mayoría de los vecinos prepararon sus viandas y se fueron a pasar el día por el monte, ya que no pudieron hacerlo el 18 de julio, por estar el día desapacible.

COFRADIA DE NUESTRA SEÑORA DE ALLENDE. NUEVA JUNTA

Han sido nombrados: presidente, don Lázaro Vargas; priores, don Santiago Ortiz y don Nicolás García, y vocales, don Julio Valgañón, don Santos Martínez, don José Reyes y don Víctor Gómez, los cuales han procedido a reparar lo necesario en el Santuario y se proponen a que sean cofrades todos los hijos del pueblo, aunque se hallen forasteros.

CAMPEONATO PELOTISTICO

Se han celebrado la tercera y cuarta jornada, en las que jugaron Luis Pérez y Pablo Valgañón contra Alfredo Albores y José Santa María, ganando los primeros por 22-18, y José Alonso con Eduardo Campo contra Santiago Pérez y Pablo Valgañón, ganando los primeros por 22-10.

PROGRAMA DE FIESTAS EN HONOR DE SAN IGNACIO DE LOYOLA, PATRON DE GUIPUZCOA Y VIZCAYA, ORGANIZADO POR LA COLONIA VERANIEGA

Mañana, día 31, a las doce, en la ermita de Nuestra Señora de Allende, santa misa rezada, con motetes e himno al Santo Patrón. A continuación, en la campa de la ermita, juegos infantiles.

A las seis y media, en los frontones Municipales, grandes partidos de pelota. El primer partido, a 22 tantos, Paquito Valgañón y Gerardo Martínez contra Tasio Gómez y Mariano Silvestre. Segundo partido, a 22 tantos, hermanos Perdiguero contra José Alonso y Antonio Capellán. A continuación, en la plaza del pueblo, bailables a cargo de la laureada banda municipal de Ezcaray, bajo la dirección del maestro Monje.

Nota.—El sobrante de la recaudación, que se espera sea digna de la colonia, una vez pagados los gastos, se le entregará al señor párroco.

CACHUMBO

Tudelilla

SOLEMNE CANTAMISA

El día 28, Tudelilla vivió una brillante jornada religiosa con la celebración de la primera misa del joven agustino recoleto Padre Pedro Herce. A las doce, el cantamisano se trasladó desde su domicilio al templo, acompañado de las autoridades eclesiásticas, verificándose acto seguido la solemne misa, ayudado por don José Escorza, párroco de ésta, y don Eugenio Miranda, párroco de Bergasillas.

Actuó de maestro de ceremonias don Julián Arnedo; de diácono presbítero don Agustín Pintado, y subdiácono, don Jesús Ortega, ocupando la sagrada cátedra don Pedro Fernández, también agustino recoleto.

El coro actuó magistralmente. Como padrinos seglares, figuraron en lugar preferente el hermano, don Florencio Herce, y su esposa doña María Alvarez. Después de celebrada la misa, se pasó al besamanos, en el que tomó parte la totalidad de los asistentes, que fue un número muy crecido.

En la pista de Dámaso Lleida se sirvió una suculenta comida. Al final hubo brindis, dedicatorias y votos por que Dios ilumine el camino que el joven sacerdote acaba de emprender.

Reciba nuestra enhorabuena, extensiva a sus padres, don Emilio y doña Cayetana, así como su hermano don Florencio y esposa.

DEL CAMPO

Se está dando por terminada la siega de los cereales, habiendo comenzado la trilla, si bien su rendimiento no es del todo bueno. La salida de los vinos sigue casi paralizada, ya que de tarde en tarde sale algún que otro camión.

Francisco MARRODAN

Viguera

Las Fiestas Patronales de Santiago y Santa Ana se han celebrado con gran esplendor y solemnidad, como de costumbre, transcurriendo con mucha animación y con asistencia de numerosos forasteros. Los bailes fueron amenizados por la Orquesta Jazz de Viana. La tradicional procesión del día de Santa Ana tuvo lugar con la ferviente devoción de años anteriores. La misa de Santa Ana fue oficiada por el señor párroco de Isallana, ayudado por los reverendos párrocos de Viguera y de Albelda, corriendo a cargo de este último el panegírico de la Santa. Fue cantada la misa por la Masa Coral de Viguera.

Existe una gran afluencia de veraneantes en esta localidad, cuyos nombres no citamos por resultar excesivamente prolija su enumeración. Nuestros deseos de que pasen una gratas vacaciones entre nosotros.

A continuación relacionamos las ayudas recibidas para la realización de las obras de Peñueco y pavimentación de la calle del Generalísimo Franco: viuda de don Angel Soldevilla, 41.820 pesetas, para adquisición de cemento; don Pablo Martínez, donación de terrenos para ensanche de la Plaza de Peñueco y préstamo de 5.000 pesetas; don Fidel Roldán y don Gregorio Elías, donación de una era para los mismos fines que el anterior; don José Manuel Zulueta, 5.000 pesetas; Cámara de Comercio, 3.000 pesetas; don Diego Ochagavía, 1.000 pesetas; don Juan Fraguas, 140 pesetas; don Julián Herce, 200 pesetas; don José Ruiz Prados, 100 pesetas. Préstamos: don Rufino Villaverde, 5.000 pesetas, y don Andrés Ramírez otras 5.000 pesetas. El número de socios de "Amigos de Viguera" en el año 1963 suman 116.

Han comenzado las faenas de la trilla que este año tienen menor volumen por las pérdidas habidas.

José Manuel SARRAMIAN

Conferencia de Prensa de De Gaulle

(Viene de primera página)

coches, cuando antes no rodaban más que dos millones.

Esta transformación debe ser dirigida por un régimen político capaz de cohesión y de continuidad. Por este motivo, la V República lleva a cabo una obra de renovación en el país que está siendo apoyada por la opinión pública y que el año pasado consiguió una mayoría electoral sin precedentes. No pretendemos reducir las libertades sindicales, pero queremos erigir la cooperación en principio fundamental de nuestra actividad económica y social. Esto supone unas disposiciones legislativas y reglamentarias, principalmente en lo que respecta a las relaciones en el interior de la empresa.

Con respecto a eventuales medidas de amnistía, De Gaulle ha dicho: "A medida que se van calmando las pasiones, es natural y deseable que el espíritu de clemencia comience a aparecer en el horizonte. Pero debemos cuidarnos de liberar actualmente a personas que podrían convertirse en cómplices de la actividad subversiva contra el país".

"La base fundamental de las relaciones franco-norteamericanas —ha continuado diciendo—, es la amistad y la alianza. Pese a las divergencias existentes, creer que Estados Unidos y Francia quieren perjudicarse mutuamente es un absurdo ridículo. Francia y Norteamérica tienen motivos para mantener la Alianza Atlántica.

Francia cree que puede llegar el día en que se produzca una distensión real o incluso un entendimiento sincero que permitirán cambiar las relaciones entre Oriente y Occidente. Pero mientras tanto, no suscribirá ciertas combinaciones realizadas por encima de su cabeza, referentes a Europa y principalmente a Alemania".

«Francia declarará solemnemente, a través del presidente de la República, que jamás se producirá una agresión francesa. Por lo tanto, no tiene sentido nuestra participación en un pacto de no agresión. Por lo demás, no admitimos la comparación de la Alianza Atlántica con la esclavitud comunista. Y aunque Francia no atacará jamás la primera, se defenderá con todos sus medios si es atacada o si se ataca a uno de sus aliados».

El presidente De Gaulle ha manifestado seguidamente que Francia proyecta invitar antes de fin de año a las otras tres potencias nucleares a estudiar con ella las medidas efectivas de desarme referentes a los vehículos portadores de armas nucleares.

Con respecto a los acuerdos de Moscú, el general ha señalado que «Francia participa en la alegría expresada por el presidente Kennedy», pero que estos acuerdos, aunque satisfactorios, «solamente tienen una importancia reducida, a menos que sean el punto de partida hacia otra cosa». Como las tres potencias conservan la posibilidad de reforzar su hegemonía nuclear —ha continuado diciendo—, Francia no será impedida de procurarse medios nucleares, pues en otro caso su seguridad y su independencia no podrían ser garantizadas. El día en que los rusos y los norteamericanos se desarmen y acuerden la destrucción y la prohibición de las armas nucleares, Francia se abstendrá de procurarse dicho armamento. Pero esto parece aún muy lejano.

Al insistirle un periodista en preguntarle si Francia firmaría el tratado nuclear en el caso de que los Estados Unidos le ofrecieran informaciones atómicas, el general De Gaulle ha dicho: «Francia no firma sobre una serie de hipótesis, de las que ninguna por ahora ha tenido un comienzo de ejecución».

El presidente francés ha continuado diciendo que el tratado franco-alemán podría servir de ejemplo e incluso de marco a la organización política de Europa. Los contactos que se establecen entre anglosajones y soviéticos y que amenazan con comprometer la suerte de Europa —ha dicho— deben llevar a ésta a comprender que este es el momento de ser ella misma, pues si no no lo será jamás.

La cooperación franco-alemana, ha continuado diciendo, puede y debe manifestarse este año «en un punto fundamental, la organización económica de Europa. Esta es la piedra de toque del tratado».

Recordando que el Reglamento agrícola europeo debe establecerse dentro de este mismo año, De Gaulle ha declarado que 1963 "es un año decisivo para el Mercado Común». Si dicho Reglamento no entra en vigor antes de finales de año, el Mercado Común «corre el riesgo de desaparecer».

Interrogado sobre la ruptura chino-soviética, el presidente francés ha evitado entrar en la discusión ideológica entre Pekín y Moscú y se ha limitado a hacer el siguiente comentario: «La bandera de la ideología solamente sirve para encubrir las ambiciones. Esto viene ocurriendo desde que el mundo es mundo».

De Gaulle ha declarado también que los contactos que ha mantenido durante su reciente viaje a Grecia han sido excelentes y «constituyen un elemento que refuerza la solidaridad europea en el mejor sentido de la palabra. Europa puede nacer y corresponde a los "Seis" hacerla nacer. Francia se dispone a ello.—Efe.

✝

EL SEÑOR

Don Plácido Sáenz García

Jubilado de la Tabacalera

FALLECIO EN EL DIA DE AYER, A LOS 62 AÑOS DE EDAD

habiendo recibido los Santos Sacramentos

R. I. P.

Su apenada esposa, doña Ascensión Fernández; hijos, don Fernando, don Vicente, doña Carmen y doña Alicia; hijos políticos, doña Ascensión Elorrieta, doña Andresa Zaldívar, don Hilario Murcia y doña Victoria Martínez; nietos, hermanos, doña Eloisa y don Aniceto; hermanos políticos, sobrinos, primos y demás familia, participan a sus amistades tan sensible pérdida y les ruegan una oración por el eterno descanso de su alma, por cuyo piadoso favor les quedarán muy agradecidos.

Logroño, 30 de julio de 1963.

Iglesia Parroquial. — Santa María de Palacio.
Funeral y Misa de Réquiem — HOY, MARTES, a las NUEVE y MEDIA.
Casa mortuoria. — Marqués de San Nicolás, 157.

✝

LA SEÑORA

Doña Mercedes Angulo Ulecia

FALLECIO EN EL DIA DE AYER, A LOS 55 AÑOS DE EDAD

habiendo recibido los Santos Sacramentos

R. I. P.

Su apenado esposo, don Delfín López Echazarreta; hijos, doña Carmen y don Jesús; hermano, don Hilario; hermanos políticos, sobrinos, primos y demás familia, participan a sus amistades tan sensible pérdida y les ruegan una oración por el eterno descanso de su alma, por cuyo piadoso favor les quedarán agradecidos.

Logroño, 30 de julio de 1963.

Iglesia Parroquial. — Santa María de la Redonda.
Funeral y Misa de Réquiem. — HOY, MARTES, a las NUEVE y MEDIA.
Casa mortuoria. — Marqués de Vallejo, 17.

Deportes

NATACION

El Cayaks C. N. de Logroño, tercero por equipos en la travesía de Arriluce ganada por José M. Espinosa

BILBAO, 28.—Se ha celebrado la V travesía al contramuelle de Arriluce, que ha sido presenciada por muchos miles de personas. Resultó competida y brillante. Han participado 120 nadadores y 18 nadadoras, pertenecientes a varias provincias. Solamente se han retirado once en el curso de la prueba.

CLASIFICACION MASCULINA

1.—José Miguel Espinosa, del Club Deportivo Bilbao, 33 minutos, 10 segundos. Bate su propio record, establecido hace dos años en 35-49.
2.—José Luis Cepeda, idem, 34-27.
3.—Federico Terán, idem, 34-40.
4.—José Luis Fernández de Betoño, del Club de Natación de Vitoria, 34-41.
5.—Angel Cabello, del Club de Natación de Bilbao, 34-55.

CLASIFICACION FEMENINA

1.—Ingebor Andulza, del Club de Bilbao, 37-36. Establece record.
2.—María Teresa Moragas, de Portugalete, 38-35.
3.—María Teresa Uzquiano, de Bilbao, 43-53.
4.—María de los Angeles Pasto, de Bilbao, 44-33.
5.—María Lourdes Reparaz, del Judizmendi, de Vitoria, 45-10.

CLASIFICACION POR EQUIPOS

1.—Club Deportivo Bilbao, 6 puntos.
2.—Club de Natación Vitoria, 21.
3.—Kayaks, de Logroño, 57.
4.—Náutico de Portugalete, 71.
5.—Atlético de San Sebastián, 134.

RECORDS NACIONALES

LAS PALMAS, 28.—Durante la tercera jornada de los campeonatos regionales que se vienen disputando en la piscina "Julio Navarro" han sido batidas dos marcas nacionales.

En cuatrocientos libres, Juan Fermín Martínez, lo ha establecido en 4-37-5/10, mejorando la marca de Miguel Torres con 4-37-9/10, y en doscientos espalda, Julio Cabrera logró cubrir la distancia en 2-23-8/10, mejorando la suya propia de 2-24-3/10.

NUEVOS RECORDS MUNDIALES

LOS ANGELES, 28. — Don Schollander, de diecisiete años de edad, ha batido la marca mundial en los doscientos estilo libre natación con un tiempo de 1-58-8/10. El anterior record era del australiano Bob Windle con 2-00-3/10.

Es Schollander el primer nadador del mundo que ha conseguido en la distancia citada menos de los dos minutos. Fue recordman de la distancia desde agosto de 1962 con 2-00-4/10 y lo conservó hasta abril último en Tokio, donde fue desposeído por Windle.

Otras dos marcas mundiales han sido batidas por nadadores americanos cuando Carl Robie, de 18 años, consiguió los 2-9-4/10, mejorando los doscientos mariposa masculinos en tres décimas de segundo.

Por su parte, Sue Pitt, de 15 años, realizó los doscientos mariposa femeninos en 2-29-1/10, mejorando en un segundo 5/10. El anterior en posesión de Sharon Finneran de Norteamérica.

Hoy se reanudan...

(Viene de primera página)

INFORME DE HAILSHAM A MAC MILLAN

LONDRES, 29.—El jefe de la delegación británica en las recientes conversaciones de Moscú, Hailsham, ha informado hoy, personalmente, al primer ministro sobre el éxito de la conferencia, así como de las diversas entrevistas, al margen de la conferencia en sí, que ha celebrado con el primer ministro ruso, Kruschev.—Efe.

HARRIMAN INICIA SU INFORME

WASHINGTON, 29.—El subsecretario de Estado, Harriman, ha iniciado hoy su informe ante el Senado del acuerdo tripartito nuclear de Moscú.—Efe.

SOLICITUD A ISRAEL

JERUSALEN, 29.—Los Estados Unidos y Gran Bretaña han solicitado oficialmente de Israel que se adhiera al tratado de prohibición de pruebas nucleares.—Efe.

«DESAGRADABLE SORPRESA»

MOSCU, 29. — El periódico "Izvestia», órgano del Gobierno soviético, califica la postura adoptada por los diarios chinos comunistas con respecto al tratado para la prohibición de las pruebas nucleares como una «desagradable sorpresa».—Efe.

CESAR firmó en blanco por el Barcelona

BARCELONA, 29.—En la residencia del presidente del club, en S'Agaró, César ha suscrito el contrato que le liga por un año al club azulgrana.

El contrato es prorrogable por acuerdo de ambas partes, y las condiciones económicas, por expreso deseo de César, han quedado en blanco y al buen criterio del presidente azulgrana.—Alfil.

Tenis profesional

Cuatro triunfos españoles

EASTBOURNE (Inglaterra), 29.—Resultados del torneo profesional de tenis que ha comenzado hoy en Eastbourne:

Primera ronda de individuales masculinos:

Ballesteros (España) vence a K. H. Ten (Inglaterra) por 6-2 y 6-4.

Gallardo (España) vence a Laszlo (Yugoslavia) por 6-0 y 6-2.

Hernández (España) vence a Sturgess (Estados Unidos) por 6-3 y 6-1.

* * *

POERTSCHACH, 29. — Los primeros resultados del torneo profesional de tenis de Poertschach, que ha comenzado hoy, son los siguientes:

Rod Laver (Australia) vence a Nielsen (Dinamarca) por 6-4, 4-6 y 6-3.

Andrés Gimeno (España) vence a Tony Trabert (Estados Unidos) por 6-4 y 8-6.—Alfil.

OPTICA RELOJERIA
Ortiz Olave

SGCB2021

CRONICAS DEL EXTRANJERO

Las cigüeñas anunciaron el terremoto de Skoplie

Se teme que se produzcan nuevas catástrofes

ATENAS.—(Crónica "Fiel" especial para NUEVA RIOJA, por A. A.).

El desastroso terremoto registrado en la zona de Skoplie, que ha reducido a escombros la capital de la Macedonia yugoslava, causando miles de muertos y daños materiales incalculables, destruyendo monumentos históricos de elevado valor, ha constituído una sorprendente confirmación de la sabiduría popular.

Efectivamente, hace algunos días se dio la noticia —transmitida por la Agencia "Fiel"— de que en los habitantes de la zona de Naonsa, una ciudad industrial del Norte de Grecia, existía una gran preocupación a causa del extraño comportamiento de las cigüeñas que estaban "veraneando" en esa región.

EXTRAÑA CONDUCTA

Estos animales, cuyo espíritu de familia es bien conocido, abandonaron la región en una misma noche después de realizar una acto terrible y sanguinario: Dar muerte a todas sus crías incapaces de volar por sus proplos medios.

El raro fenómeno provocó la consternación entre los habitantes de la zona, los cuales sienten hacia estas aves un respecto supersticioso, inmediatamente los expertos dictaminaron que el hecho anunciaba una catástrofe inminente.

Para unos el hecho anunciaba la proximidad de una guerra recordando que el mismo fenómeno se produjo en 1914, en vísperas de la I guerra mundial.

TERREMOTO O EPIDEMIA

Para otros, en cambio, que son los que desgraciadamente han dado en el blanco, la marcha de las cigüeñas era anuncio de terremoto o epidemia y rebatían a los partidarios de la primera hipótesis, alegando las noticias tan favorables para la paz que llegaban en aquellos mismos momentos desde la conferencia tripartita para la suspensión de pruebas nucleares que se celebraba en Moscú. No siendo verosímil que se produjera súbitamente una guerra, no quedaba más que la segunda posibilidad: terremoto o epidemia.

Las cigüeñas de Naousa han acertado en su pronóstico, aunque el desastre haya sucedido al Norte y no al Sur de la frontera septentrional griega.

Se trata de una zona muy probada por calamidades guerreras y sismológicas. Skoplie fue ya destruida por un gran terremoto hace 1.500 años. Los avatares de la historia produjeron grandes daños a la población, situada en un punto neurálgico de las comunicaciones en los Balcanes. En la II guerra mundial quedó casi destruida por los bombardeos.

Ahora la preocupación de los habitantes de Grecia del Norte es la de saber si la predicion de las cigüeñas ha tenido lugar, ya en su totalidad o bien si, como suele suceder frecuentemente, el terremoto no ha sido más que el preludio de una serie como las que han afligido tantas veces a estas regiones de elevada actividad sísmica. Son muchos los que creen que el terremoto de Skoplie puede ser indicio de una vasta actividad sísmica que podría prolongarse durante las próximas semanas, sin respetar fronteras, ni aún las del telón de acero.

Estalla en Austria el «escándalo de los cereales»

Seiscientas mil toneladas cedidas por Norteamérica han ido a parar al otro lado del telón de acero

VIENA.—(Crónica "Fiel" para NUEVA RIOJA, por Dino Franchi).

Cuatro importantes firmas austríacas parece que están complicadas en el "escándalo de los cereales», la que ha aludido recientemente en una enérgica intervención el parlamentario norteamericano John Willians en el debate que tiene lugar en Wáshington sobre la situación económica de los Estados Unidos. En los años 1960 y 1961, el Gobierno norteamericano, a través de siete firmas exportadoras, envió a Austria una partida de 700.355 toneladas de excedentes agrícolas (cereales) destinados a este mercado, acordándose una contrapartida en minerales. Pero en Viena resulta que sólo 179.456 toneladas de cereales llegaron a su destino.

ESTALLA EL ESCANDALO

Las otras 500.000 toneladas, cuyo valor equivale al de una importación de 32.000 dólares, han desaparecido. Durante el año y medio, los Departamentos competentes han mantenido el más absoluto silencio sobre el misterioso hecho. Pero ahora el escándalo ha estallado en toda su magnitud. La Casa Blanca y el Departamento de Estado norteamericano declinan toda su responsabilidad en el escándalo haciendo presente que de los registros resulta que la partida fue regularmente enviada y también regularmente llegada a su destino. Es interesante destacar en este oscuro episodio el hecho de que ninguno de los dos países interesados ha sufrido daños materiales. En efecto Austria pagó lo que recibió y Norteamérica cobró lo que envió. El ascándalo de los cereales resulta del hecho de que la parte destinada a un país (Austria) ha ido a terminar en otro con la connivencia de siete firmas norteamericanas y de las cuatro austríacas, permitiendo a los dos países cobrar sumas superiores a las fijadas en el plan oficial.

600.000 TONELADAS

Seiscientas mil toneladas de cereales fueron vendidas, según se sabe, en los puertos alemanes de Bremen y Hamburgo (en donde oficialmente figuran como cargadas en trenes con destino a Austria, a importadores alemanes, en plena legalidad, con pago de cantidades que parecen ser más del doble de las iniciales. Las empresas austríacas entregaron a los suministradores norteamericanos confirmación regular por escrito de la llegada a Viena del cargamento, y los norteamericanos, a su vez, pudieron informar al Departamento de Estado con factura firmada, la entrega de los productos.

He aquí por qué en el papel todo resulta en regla, mientras que en realidad de 700.355 toneladas sólo 179.456 llegaron a Austria. Lo que ha alarmado a los norteamericanos es el hecho de que desde los puertos de Alemania Federal los cereales, o parte de ellos, fueron enviados al otro lado de la línea de demarcación de las dos Alemanias y cedidos a los comunistas a precios naturalmente recargados.

El Gobierno norteamericano ha pedido ahora a Austria y a Alemania Federal que colaboren con la política económica para encontrar a los responsables.

En lo que concierne a Austria, parece que la investigación será mucho más difícil de cuanto pudiera esperarse. Del hecho, como informan algunos diarios vieneses, se están ocupando desde hace más de seis meses los sectores competentes sin resultado alguno.

La situación en la cuenca minera asturiana

OVIEDO, 29.—La situación en la cuenca minera sigue siendo estacionaria. En las minas "Llori" y "Tres Amigos" se trabaja normalmente; en la mina "Velasco Herrero" se han incorporado esta mañana al trabajo cincuenta obreros de su plantilla y los mineros de "Macizos Cortina" se declararon esta mañana en paro. Esta explotación tiene una plantilla de 144 hombres.

La crisis que se esperaba terminará hoy no ha experimentado cambio alguno.

Continúa en la ONU...

(Viene de primera página)

ción y la independencia de los territorios, prohibición de venta de armas que pueden ser empleadas por los portugueses para dominar los levantamientos nacionalistas y requerimiento al secretario general, U Thant, para que vigile el que éstas y otras provisiones sean observadas".

En el mismo debate del Consejo de Seguridad, el delegado de Sierra Leona criticó la insistencia de Gran Bretaña y los Estados Unidos en que no había amenaza contra la paz en el Africa Portuguesa.

Seguidamente hizo uso de la palabra el ministro de Asuntos Exteriores de Túnez, Mongi Slim, el cual dijo que "en vano" había esperado hallar en las palabras del ministro portugués de Asuntos Exteriores alguna señal de un cambio de actitud.

INTERVENCION DEL DR. FRANCO NOGUEIRA

SEDE DE LAS NACIONES UNIDAS (Nueva York, 29. — El ministro de Asuntos Exteriores de Portugal, doctor Alberto Franco Nogueira, hizo uso de la palabra en la reunión de esta tarde del Consejo de Seguridad.

Nogueira denunció la "nueva legalidad" que se había establecido en la ONU para impedir a Portugal —dijo— beneficiarse de la legalidad internacional: Si se crean campos para preparar una agresión armada contra Portugal, la ONU considera esto legítimo, mientras que se condena a Portugal si hace lo mismo, precisó el ministro.

Concluyó calificando el proyecto de resolución afro-asiática como "moralmente falso y políticamente inaceptable".

Se levantó la sesión al concluir la intervención del ministro portugués. El debate se reanudará mañana, a las quince treinta, hora española.

MEDIDA "COMPLETAMENTE ILEGAL"

LUANDA (Angola), 29. — El doctor Von Merkatz, vicepresidente del Parlamento Federal alemán, ha manifestado a la Prensa que la expulsión de Portugal de la Organización Internacional del Trabajo (ILO) ha sido una medida "completamente ilegal".

Terminó diciendo que "los ataques lanzados contra Portugal por algunos países africanos están basados en tópicos absurdos que se desvanecerán ante las realidades que Portugal muestra al mundo entero".

Los reyes de Bélgica llegarán a Zarauz el 31

SAN SEBASTIAN, 29. — En medios bien informados se anuncia que los reyes de Bélgica llegarán a Zarauz el próximo día 31. Como todos los años pasarán una temporada de descanso en dicha villa guipuzcoana que dista 25 kilómetros de la capital.

Se alojarán en "Villa Uda-Lore", los soberanos belgas harán el viaje por vía aérea y llegarán al aeropuerto de Fuenterrabía el próximo miércoles por la tarde.

San Sebastián rendirá homenaje a varias ciudades españolas

SAN SEBASTIAN, 29.—Se ultiman los preparativos para las jornadas que se iniciarán el primero de agosto organizadas por este Ayuntamiento en homenaje a Zaragoza, Madrid, Barcelona, Lérida, Gerona y Tarragona, a los que concurrirán sus respectivos Ayuntamientos. Les serán impuestas a las banderas de dichas corporaciones la corbata de la ciudad de San Sebastián. Se desarrollarán jornadas académicas, conciertos y manifestaciones artísticas y folklóricas y desfilará la Policía Municipal Montada de Barcelona.

Se reanuda el proceso Ward

Mientras su defensor se esfuerza por librarlo de la cárcel, el osteópata se entretiene tomando apuntes

LONDRES, 29 (Crónica de la Agencia Efe, recibida por teletipo).

Después de la interrupción del proceso Ward durante el fin de semana, que parece haber traído algo de oxígeno y de claridad en la enrarecida atmósfera de Old Bailey, esta mañana se ha reanudado la vista contra el ya famoso osteópata y pintor, al que se acusa de proxenetismo y corrupción de menores. Por primera vez, ha sido hoy precisamente cuando el acusado ha evidenciado cierto nerviosismo, que ha tratado de disimular desarrollando precisamente una de sus aficiones favoritas: durante la intervención de su abogado defensor, Ward ha estado tomando apuntes, quizá con la intención de regalarle luego su retrato, en pago a los esfuerzos que Mr. Burge está prodigando para librarle de la cárcel o, por lo menos, para reducir la pena al mínimo posible.

Un último testigo ha hecho su declaración. Se trata de Noel Howard Jones, quien frecuentó la casa de Ward en compañía de su novia. Allí conoció a Silvia Parker y a Cristina Keeler.

Howard ha reconocido que, aunque estaba prometido, "flirteó" con la Keeler en dos o tres ocasiones, siempre en la famosa casa de Wimpole News, residencia del acusado.

Acto seguido, el defensor ha comenzado trazando los rasgos fundamentales de la personalidad de su cliente, que parece arrancado de las páginas de la célebre novela de Stevenson "El doctor Jekyll y Mr. Hyde". "De una parte —ha dicho—, el osteópata experto y concienzudo, que disfruta de una excelente clientela. De otra, el hombre disoluto, totalmente amoral, que lleva una vida "sórdida" en el terreno sexual. Pero la integridad total de un hombre no viene condicionada por completo por su vida sexual. El propio acusado ha reconocido que llevaba una vida disoluta y esto le priva ya de toda simpatía. Yo pido que el Jurado no se guíe por este razonamiento simplista: "Ward es un "triste" individuo; luego es culpable".

"Si se trata de "liquidar" este escándalo de proporciones considerables, ¿qué mejor víctima propiciatoria puede encontrarse que este hombre cuya vida dista tanto de ser irreprochable?"

En cuanto a Cristina Keeler —ha señalado Mr Burge—, se ha demostrado que ha mentido en dos ocasiones, la primera cuando "escamoteó" dos testigos en el proceso del jamaicano Lucky Gordon, con la ayuda de la Policía. La segunda, cuando acusó a Ward de fumar marihuana, lo que tampoco es cierto. ¿Por qué sus mentiras iban a detenerse ahí?"

El abogado ha puesto de nuevo de relieve que la Keeler había recibido 23.000 libras esterlinas por sus "memorias", publicadas en un gran semanario, por lo que es fácilmente comprensible que la misma haya sido sometida a fuertes presiones en perjuicio de Ward.

Por lo que respecta a la acusación de que el osteópata recibía dinero de la Keeler, la defensa estima que ello no tiene explicación desde el momento en que Cristina reconoce que recibió dinero prestado de Ward, dinero que no ha sido devuelto en su totalidad. "Hay un abismo —ha dicho Mr. Burge— entre ser un inmoral y ser un proxeneta».

Cristina Keeler había tenido un hijo ilegítimo antes de conocer a Stephen Ward, ha añadido el abogado.

También la Mandy Rice Davies tenía un contrato con un periódico para contar el relato de su escabrosa vida, lo que indudablemente —ha precisado el abogado— constituye una tentación para toda persona que tiene alguna historia de este tipo, o alguna fotografía que ofrecer a la Prensa.

Con una excelente habilidad, Mr. Burge ha pasado revista al "catálogo" de amistades de la Keeler, para llegar a la conclusión de que la famosa muchacha no es propiamente una prostituta. "Ella tenía amigos, pero no mantenía relaciones íntimas con cualquiera. El exministro Profumo jamás dio dinero a Cristina y se limitó en una ocasión a ayudar a la madre de ésta. Ivanof, tampoco. Y en cuanto al misterioso "Mr. Charles", es fácil de demostrar que no ha reportado ningún beneficio a Stephen Ward".

Estos han sido, en resumen, los argumentos de la defensa. Se trata de esquivar la aplicación rigurosa de la justicia, aunque queden al descubierto las lacras de una sociedad corrompida. No importa proclamar historias de alcoba, aunque éstas hayan sido protagonizadas por menores y por personas cuya responsabilidad pública no va acorde con su vida privada. No importa proclamar que Ward ha desarrollado su "dolce vita" en un ambiente refinado y asqueroso. Todo eso no importa si, finalmente el osteópata Stephen Ward es declarado inocente de las acusaciones que se le imputan.

La esposa de Kennedy celebra su 34 cumpleaños

HYANNIS PORT (Massachusetts, EE. UU.), 29.—Mrs. Jacqueline Kennedy, esposa del presidente de los Estados Unidos ha celebrado su 34 cumpleaños, junto con su familia y amigos, navegando por el Océano Atlántico abordo de su yate "Honey Fitz".

La primera dama norteamericana, espera para fines de agosto su tercer bebé.

EMPRESARIO:

Recuerde la obligación que tiene de comunicar a la Oficina de Colocación las altas y bajas que se produzcan en la pantilla de su empresa, en el plazo máximo de tres días.

Suscríbase a NUEVA RIOJA

VERANEO cómodo, fresco
y, al mismo tiempo,
ELEGANTE
con prendas de
CALIDAD
Punto, Algodón y Tergal
INARRUGABLES - IMPECABLES
Chaquetas
Saharianas
Safaris
Camisas
Jerseys
Vestir
Sport
Deporte
Trabajo
Lo mismo, por menos dinero
Almacenes
González-Cuevas

Inauguraciones con motivo del 18 de Julio

En San Vicente de la Sonsierra, el edificio e instalaciones de la «Cooperativa Vinícola Sonsierra»

Por su capacidad --cinco millones de litros-- y por la construcción y utillaje, constituye una obra ejemplar en su género

Asistieron al acto inaugural el gobernador civil y jefe provincial y otras autoridades provinciales

El gobernador civil y jefe provincial, con las primeras autoridades de San Vicente de la Sonsierra, en el momento de la bendición de la bodega de la "Cooperativa Vinícola Sonsierra".

Aunque aún son muchas las obras públicas a punto de concluirse en la provincia, el señor gobernador civil y jefe provincial, don Víctor Fragoso del Toro, ha juzgado conveniente poner fin al plan de inauguraciones con motivo de la celebración del 18 de julio, siendo las últimas las que tuvieron lugar el domingo en San Vicente de la Sonsierra, arreglo de calles y bendición del magnífico edificio y demás instalaciones de la "Cooperativa Vinícola Sonsierra"

A primeras horas de la tarde se trasladaron a la rica y simpática localidad riojana, nuestra primera autoridad provincial, el subjefe provincial del Movimiento, señor Tejada Vélez; vicesecretario de Obras Sindicales, señor Saralegui; presidente de la Unión Territorial de Cooperativas del Campo, señor Cabredo; gerente de la misma, señor García Brieva, y delegado provincial del Frente de Juventudes, señor Bonet, así como representantes de Prensa y Televisión.

San Vicente les dispensó un entusiasta recibimiento, con balcones y calles engalanadas, y todo el pueblo reunido para dar la bienvenida. El señor Fragoso del Toro fue cumplimentado por el alcalde, don José Luis Monge Ugarte; párroco, don Tomás Gómez Allende; capitán de la Guardia Civil, don Justino Apiñániz; juez de Paz don Luis Monge; secretario del Ayuntamiento, don Fernando Díaz Cormenzana; presidente de la Cooperativa, don Manuel Bengós Fernández; comandante de puesto de la Guardia Civil, don Simeón García Martínez, y otras autoridades y representaciones.

Después de los saludos y primeros cambios de impresiones, el señor gobernador civil, cortó la cinta simbólica de inauguración de arreglo de varias calles y el inicio de otras obras de pavimentación.

Seguidamente, los ilustres visitantes, acompañados por el vecindario que no cesaba en sus aplausos y vítores, en tanto la magnífica banda de música Municipal interpretaba escogidas piezas, se dirigieron a la "Cooperativa Vinícola Sonsierra", que iba a ser inaugurada. Ante la puerta principal esperaban para cumplimentar al señor Fragoso del Toro, el presidente de la Hermandad, don Lucas Pérez Ibarrondo; secretario de la Cooperativa, don Ricardo Campos Murga, Junta Rectora de la Cooperativa y cabildo Sindical. El señor gobernador civil y sus acompañantes visitaron luego con todo detenimiento el edificio y todas las instalaciones de la Cooperativa, quedando francamente impresionados por la magnitud y perfección de la obra.

LA NUEVA COOPERATIVA

Unos simples datos bastan para dar buena idea de las proporciones de lo que son el nuevo edificio y las instalaciones de la "Cooperativa Vinícola Sonsierra." Para la obra hubo que hacer una excavación extensa y profunda, extrayéndose ocho mil metros cúbicos de piedra de arena. Consta de tres plantas, de mil ochocientos metros cada una de ellas, siendo dos subterráneas. Tiene un magnífico muelle para carga y descarga, plataformas de peso a nivel del piso y una gran explanada cementada para facilitar la maniobra de los vehículos. Llama sobre todo la atención la red aérea eléctrica de vagonetas dispuestas de tal modo que la distribución del producto a cada recipiente se hace con la máxima rápidez y perfección. También son de último modelo las capaces prensas y excelentes los envases con los corrspondientes precintos de la Cooperativa. La capacidad es de más de cinco millones de litros, estando depositados actualmente unos dos millones y medio; indudable es que esta obra, sólida, bella y práctica, constituye un orgullo para San Vicente de la Sonsierra y para toda la Rioja; es una obra ejemplar de esa Cooperativa que, con sus doscientos setenta socios, dan a muchos una acabada, completa lección de la potencia del cooperativismo y de la justa ambición de los hombres que creen en su trabajo.

DISCURSO DEL SEÑOR ALCALDE

Terminado el detenido recorrido por todas las dependencias, sirviendo de perfecto guía el bodeguero, don Pedro Crespo López, llena de público la nave primera, el señor párroco procedió a la bendición, pronunciando seguidamente el secretario de la Cooperativa, don Ricardo Campos unas palabras, exponiendo cómo gracias a la ley de cooperación y de otros organismos se ha podido llevar a cabo la gran obra sin que los cooperativistas tuvieran que adelantar dinero alguno. Dio las gracias a la Caja de Ahorros de Zaragoza, Aragón y Rioja, por haber adelantado el crédito necesario hasta recibir los concedidos por el Instituto Nacional de Colonización, dos millones trescientas setenta mil pesetas, y por el de Crédito Agrícola, cuatro millones de pesetas. Concluyó resaltando la necesidad de modernizarse y los beneficios que de la obra conclusa se derivan.

Don Luis Monge, juez de Paz, hace a continuación un breve, pero aleccionador resumen de las etapas que con tesón se fueron venciendo para llegar a la realidad actual. Felicitó cordialmente a los jóvenes, gracias a cuyo entusiasmo y firmeza, han podido vencer viejos medios y recelos y arcaicas rutinas.

Le siguió en el uso de la palabra el alcalde, don José Luis Monge, el cual pronunció un discurso magnífico, tanto por la forma como por el fondo, uniendo a su bien decir una fogosidad y entusiasmo que supo contagiar a todos los asistentes, que varias veces interrumpieron con aplausos y vítores su disertación.

Dio en primer lugar las gracias al señor Fragoso del Toro por la ayuda que presta a los pueblos y por haberles honrado con su presencia en tan señalado día para San Vicente. Se extendió luego en lo mucho que supone la unión, única manera de realizar grandes obras. Con la Cooperativa se consigue que sea dignamente retribuido el trabajo y el fruto del labrador, el cual, individualmente, se encuentra desamparado frente a potentes intermediarios, teniendo que vender muchas veces sus productos a precios ruinosos. Felicita con cálidas palabras a la Junta Rectora, a los jóvenes que la componen, que se han hecho dignos de la confianza en ellos depositada (la citada Junta es aplaudida con entusiasmo). Ensalzó luego la gran obra llevada a cabo por el anterior alcalde, que através de los años puso todo su esfuerzo y leal entender al servicio del pueblo. Concluyó animando a todos a seguir unidos para iniciar nuevas obras, cumpliendo las consignas del Caudillo y del Movimiento.

INTERVENCION DEL SEÑOR FRAGOSO DEL TORO

El gobernador civil y jefe provincial, felicitó a los oradores, poniendo de relieve que el señor alcalde, con su brillante disertación, había bien abarcado todos los puntos esenciales a decir en el acto inaugural. Yo —dijo el señor Fragoso del Toro— he venido hasta ahora dos veces a San Vicente de la Sonsierra; una para presenciar la procesión de los "Picaos", y otra para asistir a este acto. En la primera me convencí del arraigo, del profundo espíritu religioso, de la honda catolicidad, que os distingue; en la segunda, en ésta, me convenzo de vuestra unión efectiva. Por ambas virtudes, tengo que felicitaros a todos, pues todos, más o menos, con arreglo, al poder de cada uno, habeis puesto sin regateos esfuerzos guiados por el espíritu cristiano de hermandad. Esta obra —continuó— tiene que ser vuestro gran acicate para seguir adelante sin hacer caso de voces o actitudes que pudiera haber sonado a discordia.

Al desear los mayores éxitos a la Cooperativa, recordó que con obras así, no sólo se redime el labrado, sino que también, evitando sumas de intermediarios, permiten lleguen los productos al alcance de los trabajadores de la ciudad, a precios más asequibles, realizándose, así la práctica hermandad de los productores españoles.

El señor Fragoso del Toro concluyó con las invocaciones de ritual, que fueron unánimemente contestadas, aplaudiendosele luego largamente.

DESPEDIDA

En el mismo local de la Cooperativa fue servido un vino de honor, durante el cual fué saludado y felicitado el señor Fragoso del Toro por muchos vecinos. Cerca de las diez de la noche, el señor gobernador y acompañantes emprendieron regreso a Logroño, siendo despedidos con las mismas muestras de entusiasmo que presidieron toda la jornada.

KELVINATOR LE OFRECE

aciertos que convencen

Producto de una CALIDAD MUNDIALMENTE RECONOCIDA y una experiencia de **MEDIO SIGLO** en REFRIGERACION

CINCO AÑOS DE GARANTIA*CINCO AÑOS DE GARANTIA*CINCO AÑOS DE GARANTIA*5 AÑOS

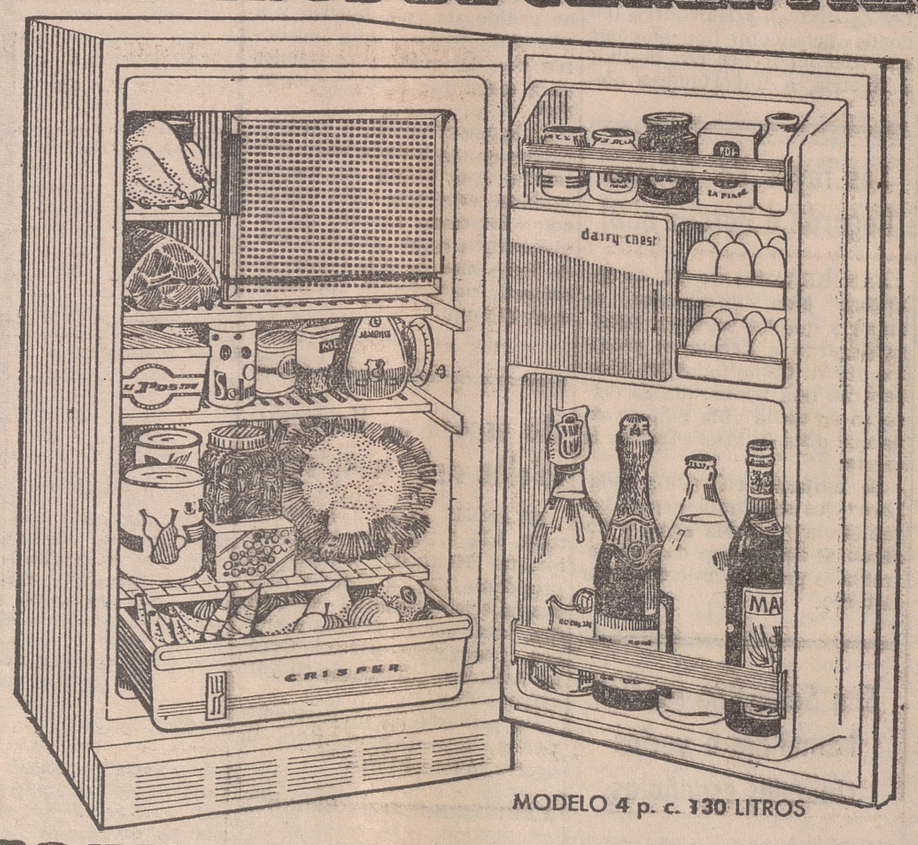

MODELO 4 p. c. 130 LITROS

KELVINATOR asegura el servicio ininterrumpido de sus frigoríficos mediante una red de TECNICOS ESPECIALIZADOS QUE CUBRE LA TOTALIDAD DEL TERRITORIO ESPAÑOL es un aval más de su calidad y prestigio internacional que le permite ofrecer al usuario:

CINCO AÑOS DE GARANTIA

Un acierto más de KELVINATOR que sitúa sus frigoríficos a la cabeza de la técnica de refrigeración.

Kelvinator

AMERICAN MOTORS CORPORATION · DETROIT · USA

CINCO AÑOS DE GARANTIA*CINCO AÑOS DE GARANTIA*CINCO AÑOS DE GARANTIA*CINCO AÑOS

DISTRIBUIDOR EXCLUSIVO PARA LOGROÑO Y PROVINCIA

PRIETO

EL FRIGORIFICO AMERICANO DE FAMA MUNDIAL

POZA • PUBLICIDAD KELKO

Deportes

MENESTRA DEPORTIVA

Cambón y Mantiñán, los «uruguayos» del Logroñés

Vienen decididos a jugar con entusiasmo para ayudar al señor Porres al ascenso del club blanquirrojo

Se encuentran en Logroño los dos jugadores «uruguayos» que el entrenador, don Jaime Porres, ha seleccionado de entre los que venía preparando en Montevideo para ser enrolados en las filas blanquirrojas.

Anoche nos fueron presentados por el preparador y sacamos de la entrevista una magnífica impresión. Son muchachos de altura media, físicamente fuertes y de un temperamento dinámico que se muestran encantados de encontrarse en España y muy bien impresionados de Logroño y del carácter abierto de sus habitantes.

Aprovechamos la oportunidad para formularles unas preguntas, y he aquí sus contestaciones:

ALFREDO CAMBON MARTINEZ

Nació hace 21 años en Carballo (La Coruña) y se trasladó con su familia al Uruguay el año 1955. Otro hermano suyo llamado Manuel, de 23 años, es también futbolista «uruguayo» y muy bueno —lo confirma el señor Porres— que juega en Segunda División.

—¿Cómo se hizo futbolista?

—A poco de llegar me enrolé en el "C. A. Defensor», donde he jugado como extremo o interior durante cuatro años, y en la Liga española con carta de libertad si era para venir a la madre Patria.

—¿Recuerdo de algún buen partido?

—Contra el Rampla (Jr.), de Primera División, al que vencimos por 2-1. Creo que fue mi mejor partido, aunque no marqué tantos. Durante la temporada conseguí 19 goles.

—¿De qué le gusta jugar?

—De interior, pero se me considera más eficaz de extremo.

—¿Viene contento?

—Más que contento, encantado y pondré todo mi entusiasmo en la defensa de los colores del Logroñés para ayudar al señor Porres al ascenso del club a la Segunda División.

JOSE MANTIÑAN ZAS

Nació en La Coruña hace 19 años y se trasladó al Uruguay con su familia el año 59. Mide, como su compañero, 1'67 de altura.

—¿Equipos en que jugó?

—En el «Tanke», a las órdenes del señor Porres, y en los puestos de medio volante e interior, y también actuó en la Liga española con promesa de libertad para volver a España.

—¿Dónde le gusta más?

—Como volante de ataque, siempre con la elasticidad necesaria para ayudar a la defensa si es preciso.

—¿Su mejor partido?

—Creo que contra el Basañez, equipo en el que juegan algunos internacionales veteranos. En el último partido de la temporada jugué de interior y tuve la suerte de marcar dos de los tres goles del triunfo.

—¿Viene contento a España?

—Sí, señor; mucho. Además, vengo dispuesto a triunfar porque soy hijo único, no tengo padre y es mi ferviente deseo traer a mi madre a la madre Patria.

DON JAIME PORRES, ENTRENADOR

Tras las preguntas a los nuevos blanquirrojos, se entabla una grata conversación en la que el señor Porres nos asegura que se trata de dos magníficos elementos cuyas características principales son inteligencia y habilidad, sin que les falte valentía para rematar las jugadas, por lo que no sólo tiene confianza en ellos, sino que les augura un magnífico porvenir en el fútbol.

Los muchachos no le dejan terminar, y con acento sincero nos ruegan hagamos constar su decisión de no defraudar al señor Porres, ni a la afición riojana, que en ellos deposita su confianza.

El preparador insiste en que tan pronto se adapten al fútbol español, que ya conocen por haber visto jugar al Real Madrid, al Barcelona y al Zaragoza, adaptación que esperan conseguir en plazo brevísimo, los «uruguayos» del Logroñés darán un magnífico rendimiento.

Que así sea, y bien venidos.

LACUESTA

CICLISMO

Gran actuación del equipo riojano en el campeonato de España de aficionados por regiones que ganó Guipúzcoa

Manzaneque triunfó en Orense y Anquetil en Oradour, donde Bahamontes fue sexto

SAN SEBASTIAN, 28.—Esta mañana se ha corrido el octavo Campeonato de España de Ciclismo para aficionados, por equipos regionales.

Los corredores se emplearon a fondo desde el comienzo, destacando Vizcaya, Guipúzcoa y Castilla, mientras que Valencia y Asturias, que figuraban como favoritos, quedaban algo rezagados.

El equipo de la Federación Riojana, integrado por los muchachos más jóvenes Antonio Castellanos, Anselmo Ferrer Angel Sáez y Enrique Munilla—hizo una carrera realmente meritoria, mostrando estilo y entusiasmo en forma tal que el público le dedicó los más calurosos aplausos, sobre todo cuando después de ocupar el décimo puesto en la primera vuelta, y el undécimo en la segunda, volvió a ser décimo en la tercera y octavo en la cuarta, tuvo una expléndida reacción al ser rebasado por el de Salamanca —que había salido tres minutos más tarde— y con un coraje digno del mejor elogio salieron por ellos y los rebasaron ganándoles dos de los tres minutos que les habían sacado de tiempo, ganándose las simpatías de los muchísimos espectadores que llenaban el circuito.

Los participantes realizaban la prueba en forma brillante y fueron continuamente animados por un gran gentío que se agolpaba a lo largo de los 108 kilómetros del recorrido en circuito. Castilla, Vizcaya, Guipúzcoa y otros equipos han perdido a un corredor en la carrera. La llegada de los favoritos fue acogida con grandes aplausos.

La clasificación fue:

Guipúzcoa, en 2-35-13; con Lasa, Aranzábal, Choca y Peruana.

2.—Vizcaya, 2-35-51.
3.—Castilla, 2-37-54.
4.—Baleares, 2-38-13.
5.—Asturias, 2-39-46.
6.—Valencia, 2-40-13.
7.—Cantabria. 2-41-12.
8.—Navarra, 2-47-58.
9.—Salamanca, 2-48-23.
10.—Cataluña, 2-50-40.
11.—Rioja. 2-51-04.
12.—Valladolid, 2-57-41.

El promedio horario de Guipúzcoa fue de 41'774.

El secretario de la Federación Ciclista, señor Avello y el presidente de la Guipuzcoana hicieron entrega de las bandas de campeones a los representantes guipuzcoanos.

A la Federación Riojana le fue entregada una medalla conmemorativa.

TRIUNFO DE MANZANEQUE

ORENSE, 28.—Fernando Manzaneque ha resultado vencedor del VI Gran Premio Ciclista del Puente, corrido hoy sobre 150 kilómetros.

Tomaron la salida 18 corredores. Manzaneque fue poco a poco imponiendo su gran clase y se fue destacando rodando a veces a más de 50 kilómetros Llegó a la meta con consideble ventaja sobre sus inmediatos seguidores.

La clasificación es la siguiente:

1.—F. Manzaneque, 4-9.
2.—Talamillo, 4-11-40.
3.—Julio Jiménez, 4-11-40.
4.—Raúl Rey, 4-13-18.
5.—Antonio Blanco, id.

El premio de la Montaña fue conquistado por Julio Jiménez.

ANQUETIL, PRIMERO EN ORADOUR

ORADOUR SUR GLANE, 28.—Jacques Anquetilha ganado el Gran Premio Internacional celebrado en esta ciudad en ciclismo, cuya clasificación ha sido la siguiente:

1.—Jacques Anquetil, que corridos los cien kilómetros en dos horas, treinta y siete minutos, seguido de Poulidor, Mattio, Van Schils, Heqemans, Bahamontes, a cuarenta y cinco segundos Elliot, Calaza y Bailetti.

LA VUELTA AL NOROESTE DE SUIZA

ZURICH, 28.—El vencedor de la Vuelta Ciclista del Noroeste de Suiza, ha sido el suizo Rudlf Hauser, cubriendo los 245 kilómetros en 6 horas 25 minutos y 32 segundos a una media de 38'239 kilómetros hora.

EN PESCARA

PESCARA, 28. — Resultados en el Trofeo Mateotti, prueba ciclista para profesionales disputada sobre la distancia de 275 kilómetros.

1.—Pierino Baffi, 7-22.
2.—Rino Benedetti.
3.—Franco Cribiori.
4.—Vitali.
5.—Adriano Durante, todos en el mismo tiempo.

EQUIPO ESPAÑOL DE AFICIONADOS PARA EL MUNDIAL

MADRID, 29.—Para tomar parte en el campeonato del mundo en carretera, que se celebrará en Renaix (Bélgica) en los días 8 y 10 del próximo mes de agosto, el seleccionador nacional de ciclismo, ha designado a los siguientes corredores:

José María Lasa (Guipúzcoa); Jesús Aranzábal (Guipúzcoa); Francisco Martí (Valencia); Ramón Goyeneche (Vizcaya); Mariano Díaz (Castilla); Antonio Sabán (Castilla); Ramón Xifre (Valencia); José López Carril (Asturias);

El campeonato comprende una prueba contra reloj, por equipos. y otra en línea.

Los seleccionados para la prueba contra reloj, son los siguientes:

Jesús Aranzábal, Gabino Ereñozaga, Ramón Sáenz. Juan Silloniz.

PELOTA

Excelente impresión sobre la construcción de frontón cubierto en Logroño

Los partidos del pasado domingo en Alberite

La circunstancia de que hayan pasado unos días en nuestra provincia el delegado nacional de Educación Física y Deportes, don José Antonio Elola Olaso y nuestro paisano don Juan Ponce de León, vicepresidente de la Federación Nacional de Pelota, ha dado lugar a diversos cambios de impresiones, en las que se estudiaron todas las cuestiones relacionadas con el ansiado proyecto del frontón cubierto para nuestra capital, que, como se sabe, está incluido en el complejo deportivo de la Delegación de Juventudes, cuyo gimnasio fue recientemente inaugurado.

Tenemos referencia de que en un plazo brevísimo, quizá hoy mismo, sea facilitada una nota oficial dando cuenta de todo para conocimiento del público interesado, pero nosotros nos atrevemos a anticipar a los aficionados que el frontón cubierto en Logroño será muy pronto una realidad, por lo que nos es grato expresar al señor Elola nuestra gratitud por la excelente disposición en que se ha colocado para orillar obstáculos dilatorios.

Por hoy, nada más que este anticipo, que estamos seguros ha de ser magníficamente acogido por la gran masa de aficionados a la pelota que residen en la Rioja.

LOS PARTIDOS DE ALBERITE

Como augurábamos, la presencia de aficionados en Alberite el pasado domingo fue verdaderamente extraordinaria para presenciar los anunciados partidos de pelota.

En primer lugar, la circunstancia de que no pudiera actuar Madrid dio motivo a que el mano a mano se concertara entre Sotelo y Santos, partido que resultó muy fácil para el primero, a pesar de que el segundo puso gran entusiasmo en la pelea. El resultado fue 18-13.

El segundo encuentro entre Ruiz y Picote contra Zapatero y Narro fue competidísimo y muy del agrado del público, que aplaudió constantemente a los cuatro pelotaris que se batieron como leones, venciendo los segundos por 22-18

GARCIA

ACADEMIA DE CHOFERES — GESTORIA DEL AUTOMOVIL

Vehículos de enseñanza: SEAT 600
RENAULT 4-4
GORDINI.

Oficina: Muro de la Mata, 12. Academia: Ingeniero La Cierva, 2.

TELEFONOS 2353 y 5171.

Lámparas
R. Sáenz
Pérez Galdós, 26

El Fantasma II — Por Lee Falk y Sy Barry (179)

tricofin

Ropa joven para gente joven

PRENDAS SPORT

NIKYS - BLUSONES
PANTALONES - CAZADORAS
BAÑADORES - POLOS

CONFECCION PERFECTA

tricofin

PRENDAS PARA VESTIR

CAMISAS - PANTALONES
TRAJES - AMERICANAS

Vestir en el acto y a su medida exacta

tricofin

TOROS Y NOVILLOS

Ocho corridas de toros en la jornada del domingo

Un mismo novillo hiere en Madrid a dos picadores y un banderillero

CORRIDAS DE TOROS

BARCELONA. — Corrida en la Monumental. Lleno. Toros de Barcial. José María Clavel, ovacionado en el primero y vuelta en el cuarto. "El Viti", petición y vuelta en uno y vuelta en el quinto. "El Cordobés", dos orejas en el tercero y petición y vuelta en el que cerró plaza.

VALENCIA. — Octava de feria. Un novillo de Pérez Angoso para el rejoneador don Alvaro Domecq, que dio la vuelta al ruedo. Seis toros de Miura. Luis Segura, aplausos en su primero y palmas y pitos en el cuarto. "Miguelín", un aviso y bronca en el segundo y una oreja en el quinto. Armando Conde, una oreja en el tercero y aplausos en el último.

SANTANDER. — Tercera de abono. Toros de Atanasio Fernández, de Salamanca. "Pedrés", una oreja en uno y vuelta en el otro. Paco Camino, dos orejas y vuelta en el quinto. "El Caracol", palmas en el tercero y vuelta en el que cerró plaza.

TARRAGONA. — Un toro de Peralta para los propios ganaderos, que fueron aplaudidos. Seis toros del Marqués de Domecq. Curro Girón, ovacionado en uno y una oreja en el otro. Curro Romero, pitos en los dos. Mondeño, dos orejas en el tercero. El último, al derrotar en un burladero, se partió el piton derecho, por lo que quedó inútil para la lidia. "Mondeño" lo despachó con brevedad.

GERONA.—Seis toros de Molero hermanos, de Valladolid. El rejoneador Manuel Vidrié, en su primero, dos orejas. Dio la vuelta al ruedo en el otro. Paco Corpas, aplausos en uno y una oreja en el tercero, de lidia ordinaria. Luis Alfonso Garcés, vuelta en su primero y palmas en el último.

SAN FELIU DE GUIXOLS. —Un toro de Alipio Pérez Tabernero Sanchón y otro de Manuel Arranz para el rejoneador Fermínn Bohórquez, que escuchó una gran ovación en su primero y dio la vuelta al ruedo en el otro. Cuatro toros de Prieto de la Cal. Joaquín Bernadó, aplausos en uno y dos orejas en el otro. "Chamaco" escuchó dos fuertes broncas.

INCA (Baleares). — Toros de María Cruz Gomendio. El rejoneador Josechu Pérez de Mendoza dio la vuelta al ruedo. Fermín Murillo, pitos en los dos. "Valencia", vuelta en uno y ovacionado en el otro.

BEAUCAIRE (Francia).—Toros de Domingo Ortega. Actúan mano a mano Manolo Martín y Efraín Girón, por incomparencia de "Antoñete" y de su sustituto Cabañero Manolo Martín tuvo una mediocre actuación en sus dos primeros toros. En el otro le concedieron una oreja, muy discutida. Efraín Girón, una oreja de su primero, las dos del cuarto y una del último. Además, se le adjudicó la oreja de oro de Beaucaire.

NOVILLADAS

En los numerosos festejos novilleriles, de primero y segundo orden, celebrados durante la jornada, destacaron los triunfos de los siguientes diestros:

Tomás Parra (una oreja en cada novillo y tres vueltas al ruedo) en la plaza madrileña de "Vista Alegre"; "Serranito" (una oreja) en San Sebastián; Rafaelín Valencia (una oreja) y Aurelio Núñez (dos orejas y rabo), en La Línea de la Concepción; "Zurito" (una oreja y José María Memorives (una oreja en cada novillo), en Benidorm: Curro Ortuño (una oreja) y Juan Calleja (tres orejas y salida a hombros), en Tudela; el mejicano Fernando de la Peña (una oreja) y Luis Parra "Perezano" (tres orejas), en Málaga; Gómez Terrón (tres orejas), José González Copano (dos orejas), y Caetano (una oreja en cada novillo), en San Lúcar de Barrameda: "Noguerito" (dos orejas) en Figueras; Amadeo Dos Anjos (dos orejas y un rabo) y los mejicanos Gabino Aguilar (una oreja) y Abel Flores (dos orejas) en Orther (Francia); Agustín Castellano "El Puri" (dos orejas), en Vichy; Paco Puerta (tres orejas) y José Lafuente (una oreja), en San Sebastián de los Reyes; Carlos de la Viña (dos orejas) y Paco Rivera "Paquirri" (una oreja) en Albacete; Luis Barceló (tres orejas y un rabo), en Ampuero.

Escucharon avisos: "El Pireo" (uno) en Benidorm y Antonio Morilla (los tres en su único novillo), en San Sebastián de los Reyes.

Resultaron lesionados:

En la plaza Monumental de Madrid: el picador Juan Pedro Bautista, ligera conmoción cerebral y contusiones de pronóstico reservado. El también picador Matías Rodríguez, contusión en región lumbar izquierda, con fractura de las doce costillas y contusiones múltiples, de pronóstico reservado. El banderillero Antonio Alle, puntazo corrido en región dorsal, puntazo en escroto y contusiones múltiples de pronóstico leve. Estos tres subalternos fueron lesionados por el cuarto novillo de la tarde, de don Joaquín García Valdecasas.

En la plaza madrileña de Vista Alegre: Tomás Parra, puntazo corrido y hematoma, en el tercio superior de la pierna izquierda, de pronóstico leve.

En Sanlúcar de Barrameda, el novillero José González Copano, herida en el tercio superior de la cara anterior del muslo derecho, de unos diez centímetros, de pronóstico grave.

En Cádiz, Rafael Alaba, luxación de la clavícula derecha y traumatismo abdominal; herida contusa en la región mentoniana y fuerte varetazo en la cara externa del muslo derecho, de pronóstico menos grave.

En un festejo celebrado en la plaza portuguesa de Povoa de Varzim resultó gravemente herido el novillero Carlos Falcao "Halcón", quien sufrió una cornada en la pierna izquierda, con gran hemorragia.

LAS DE AYER, LUNES

VALENCIA, 29 — Novena y última de feria. Seis toros de Pérez Angoso, con mucho poder.

Paco Camino, ovación y silencio.

Palmeño, ovación y aplausos.

El Cordobés, dos orejas y aplausos.

MALAGA, 29. — Segunda de feria. Lleno. Cinco toros del Conde de la Corte y uno de Germán Gervás, lidiado en cuarto lugar, condenado a banderillas negras.

Miguelín, oreja y dos orejas y rabo.

Diego Puerta, dos orejas y palmas.

Carlos Corbacho, silencio y muchas palmas.

BARCELONA, 29.—Plaza de Las Arenas. Lleno. Seis novillos de Barcialejo, pitados en el arrastre.

Zurito, aplausos y ovación.

El Pireo, dos vueltas y aviso y vuelta.

Fuentes, aplausos y vuelta.

Toros en Estella

DOMINGO DIA 4 DE AGOSTO, A LAS 5'30 DE LA TARDE, GRAN CORRIDA DE TOROS

SEIS HERMOSOS TOROS, SEIS

CINCO de la acreditada ganadería del Marqués de Villagodio (Zamora), y UNO de la famosa divisa de los señores Isaías y Tulio Vázquez, de Sevilla para los valientes matadores

GUILLERMO CARVAJAL
de Méjico

ANTONIO ORTEGA (ORTEGUITA)
de Madrid

ANTONIO LEON
de Arnedo

Un gran cartel con TRES excelentes matadores y SEIS hermosos toros

VISITE ESTELLA
GRANDES FIESTAS

Encargos de localidades, Casa Merino
Señorita Angeles Echeverría, en Estella

¡Júrame que jamás volverás a ver a esa maldita!...

EL DESTINO LES PUSO OBSTACULOS INFRANQUEABLES... QUE UNICAMENTE LA FUERZA DE SU AMOR PUDO VENCER... PERO...

¡NUNCA DEBIERON AMARSE!

Martha ROTH — Víctor Manuel MENDOZA — Tito JUNCO

Una película real de valores humanos

AUDAZ, ATREVIDA, VIOLENTA

HOY SENSACIONAL ESTRENO en el... DIANA

ADEMAS, el impresionante film

El tigre de Esnapur

TECHNICOLOR

Debra Paget y Paul Hubschmid

CONTINUA de 4'30 a 12'30

A. MAYORES de 16 años

HORARIO APROX. de los PASES:
Estreno: 4'30, 7'45 y 11. Reestreno: 6'15 y 9'30

¡HOY! OLYMPIA ¡HOY!

Continua de 4'30 a 12'30 (Autorizado todos los públicos)

1.—ESTRENO: Un film que le hará recordar todo el siglo de la vida española

OTROS TIEMPOS

Comentada por CARLOS F. CUENCA

2.—El espectacular film

LA INDIA EN LLAMAS

Cinemascope - Technicolor

Kennet More-Lauren Bacall

HORARIO DE LOS PASES:
4'30-7'45 y 11 — 6'15 y 9'30

ALHAMBRA Aut. para mayores de 16 años
Continua de 4'30 a 12'30
1. — EXITO extraordinario
Era tan aficionado a la astronomía que llegó a descubrir una estrella de carne y hueso.
EL PRETENDIENTE
Con Pierre Etoix y France Arnell
2. — El sensacional film
SIEGA VERDE
EN TECHNICOLOR
Con Jeanne Valerie, Carlos Larrañaga y José Rubio
Pases aprox. del estreno, a las 4'30-7'45 y 11, y del reestreno, a las 6'15 y 9'15

FRONTON Aut. para mayores de 16 años
Continua de 4'30 a 12'30
1. — EXITO INMENSO
¿Por qué nadie estaba dispuesto a la revisión del proceso de un crimen cometido veinte años atrás?
EL SECRETO DE USHAWS-52
Van Johnson y Vera Miles
2. — El grandioso reestreno
PARRISH
EN TECHNICOLOR
Con Troy Donahue, Claudette Colbert y Karl Malden
Pases aprox. del estreno, a las 4'30-7'45 y 11, y del reestreno, a las 6'15 y 9'15

AVENIDA Aut. para todos los públicos
Continua de 4'30 a 12'30
1.—SENSACIONAL EXITO
La película más simpática del año
LA BECERRADA
EN TECHNICOLOR
Con Fernando Fernán Gómez, Nuria Torray, Antonio Bienvenida, Antonio Ordóñez y Mondeño
2.—El intrigante reestreno
EL CIRCULO VICIOSO
John Mills y Noelle Midleton
Pases aprox. del estreno, a las 4'30-7'45 y 11, y del reestreno, a las 6'15 y 9'15

Rialto Aut. para mayores de 16 años
Continua de 4'30 a 12'30
1. — CLAMOROSO EXITO
Intriga, emoción y suspense en la más apasionante película policíaca
JUICIO A PUERTA CERRADA
Con Eva Bartok, Peter Van Eyck y Marianne Koch
2.—El colosal reestreno
LA VERDADERA HISTORIA DE JESSE JAMES
Technicolor - Cinemascope
Con Robert Wagner, Jeffrey Hunter y Hope Lange
Pases aprox. del estreno, a las 4'30-7'45 y 11, y del reestreno, a las 6'15 y 9'15

¡HOY! BRETON

¡Acontecimiento excepcional!
COMPAÑIA NACIONAL DEL TEATRO ESPAÑOL DE MADRID
Con Carmen Bernardos, Armando Calvo, Carlos Lemos, Juanjo Menéndez, Maite Blasco y Miguel Angel

Tarde, 7'30 — Noche, 10'45

"EL PERRO DEL HORTELANO"
de Lope de Vega
(Aut. mayores de 16 años)
Advertencia: Taquilla abierta desde las cuatro de la tarde.
Anulados los pases de favor
Mañana:
"NO HAY BURLAS CON EL AMOR"
de D. Pedro Calderón de la Barca

¡HOY! Moderno

Continua de 4'30 a 12'30
¡Programa doble!
APTO PARA TODOS LOS PUBLICOS

1.—¡Exito extraordinario! El film que le hará estremecer de nuevas y vibrantes emociones
Pablito Calvo, en
BARCOS DE PAPEL
2. — La divertida película
"LOS ECONOMICAMENTE DEBILES"
Tony Leblanc, L. Valenzuela y Ozores
¡Ultimo día del programa!

¡Próximo ESTRENO! Era el rey de los pícaros y truhanes de París. En el film
CARTOUCHE
(El bandolero amado)
Technicolor - Cinemascope

(Durante los días 3 y 4, sábado y domingo

BRETON

COLSADA presenta su Compañía de REVISTAS titular del Teatro LA LATINA, de Madrid. La exquisita vedette italiana "MILY PONTY", con el popular actor cómico "CODESO". Actuación del extraordinario "Ballet Moderno" BATACLAN Dancer's" (Modelos, Tiples y Vicetiples). Obras a representar: "TU, YO y... PERIQUITO" e ¡HIJAS de mi VIDA! (Encargos en taquilla desde hoy)

EN ORGANIZACION Y CONTROL

Contablex

LE OFRECE LOS MAS MODERNOS FICHEROS ROTATIVOS GIGANTES DIEBOLD

MADE IN USA

CON UNA CAPACIDAD MINIMA DE 175.000 FICHAS O MAS, SEGUN MODELO

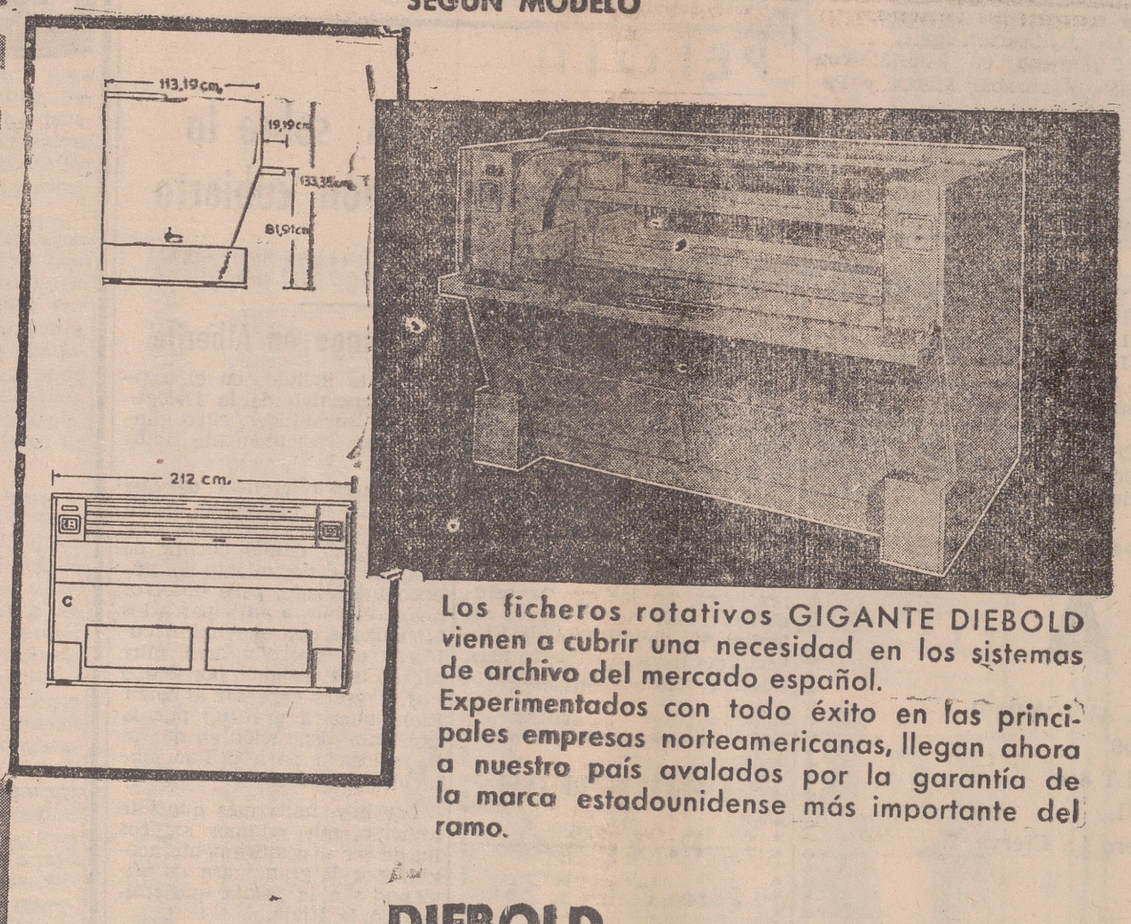

Los ficheros rotativos GIGANTE DIEBOLD vienen a cubrir una necesidad en los sistemas de archivo del mercado español.
Experimentados con todo éxito en las principales empresas norteamericanas, llegan ahora a nuestro país avalados por la garantía de la marca estadounidense más importante del ramo.

DIEBOLD
INCORPORATED / CANTON, OHIO (USA)
ESTA REPRESENTADA EN ESPAÑA, CON CARACTER EXCLUSIVO, POR

DIEBOLD SUPER ELEVATOR FILES

Contablex S.A.

AVDA. 9, RECALDEBERRI - TELEFONO 31 38 32
BILBAO

SUBDELEGACIONES:
LIBRERIA PRADILLA (Sucesor de Vda. de Santos Ochoa) - Portales, 48 - LOGROÑO
LIBRERIA CERVANTES - Dato, 30 - VITORIA
JUAN BAUTISTA IÑIGO - Bergamín, 33 - PAMPLONA
DISTRIBUIDORA OFICIAL:
COMERCIAL CONTABLEX - Diputación, 8 (Arbieto) - Teléfono 232850 - BILBAO

CALIFICACION MORAL DE ESPECTACULOS
CINE

El secreto de Ushaws 52	3
Parrish	3
Barcos de papel	2
Los económicamente débiles	1
La becerrada	3
El círculo vicioso	2
Juicio a puerta cerrada	3-R
La verdadera historia de Jesse James	3
Otros tiempos	1
El pretendiente	3
Siega verde	3-R
Nunca debieron amarse	3
El tigre de Esnapur ...	3

Los números que figuran a continuación de cada título expresan a la calificación moral dada por la Oficina Calificadora de Espectáculos: 1.-Todos, incluso niño. 1.-R. Infantil, con reparos. 2.-Jóvenes. 3-Mayores. 3-R. Mayores, con reparos. 4.-Gravemente peligrosa.

SGCB2021

únicos

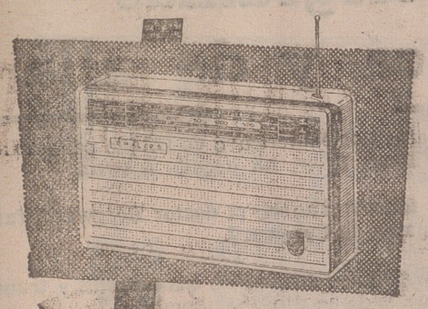

PHILITINA CAMARA
único
en su volumen (0,75 dm³) con 2 gamas de onda corta y onda media
LIE 13-T Pts. 2.598,80

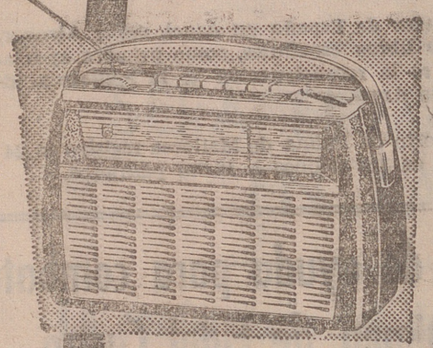

PHILETTA DE LUXE
único
con frecuencia modulada (F. M.) y ondas medio y corta
L4E 13-T Pts. 3.993,90

Mejores no hay

Campaña Triunfal PHILIPS 1963

UNA GARANTIA DEFINITIVA

DISTRIBUIDOR EXCLUSIVO

PRIETO

RADIO y T.V.E.

RADIO RIOJA E A J-18

PROGRAMA PARA HOY

A las 9'30: Programas. 9'35: Las mañanas de Radio Rioja. 11'55: Ave María. 12'00: Angelus, pérdidas y el tiempo. 12'30: Mosaico femenino. 12'45: "El tesoro de los Rivera", capítulo 7. 1'05: El color en la música. 110: Su melodía preferida'. 120: Flash del día. 1'25: Stop: Pare y escuche. 1'45: Microdeportes. 2'00: Para ellas. 2'05: Horas afortunadas. 225: 'Intermedio. 2'30: Radio Nacional de España. 2'45: Cartelera de espectáculos. 2'50: Melodías de películas. 2'55: El día de hoy. 3'05: El criminal nunca gana. 3'30: Marifé de Triana. 4'05: Los Guaranis. 4'20: Ana María Parra y su orquesta. 4'30: "El hechizo", capítulo 7. 5'05: Emisión del adherido. 5'10: "Voces para una obsesión", capítulo 7. 5'30: Nuestra zarzuela. 6'05: "Perdidas en el recuerdo", capítulo 12. 6'30: Discomanía. 7'05: Santo Rosario. 7'30: "Sangre negra", capítulo 17. 7'55: Emisión del adherido y pérdidas. 8'10: La orquesta de Roger Bourdin. 8'25: Música de baile. 9'50: Noticiario local. 9'55: Pincelada lírica. 10'00: Radio Nacional de España. 10'15: Nota oficial. 10'30: Música para la cena. 12'00: Un poema en la noche y cierre.

TELEVISION

PROGRAMA PARA HOY

Sobremesa.—A las 2'00: Carta de ajuste. 2'15: Presentación. 2'17: Mundo insólito. 2'30: Panorama. 2'45: Plaza de España. 3'00: Telediario. 3'25: Cotizaciones de Bolsa. 3'30: Las aficiones. 3'45: La aventura y la música. 4'00: Final del programa de sobremesa.

Noche.—A las 7'45: Carta de ajuste. 8'00: Presentación. 8'02: No se quede sin saberlo. 8'30: Sospecha. 9'25: El tiempo. 9'30: Telediario. 9'45: Foro TV. 10'15: «Erase una vez...». 10'40: Ajedrez fatal. 11'35: Telediario. 11'50: Estrellas en 625 líneas. 12'00: Versos a medianoche. Momento musical. Meditación y Cierre.

PASSAP

La única máquina de tejer de doble frontura

SIN PESAS NI PEINES

La "PASSAP" es una manufactura suiza de precisión. Solicite una demostración a nuestro representante, señor Sáinz, Villamediana, 17, bajo. — Teléfono 54-71

PLANTAS BAJAS

Vendo en Santa Isabel, Vara de Rey, Doctores Castroviejo, Avenida de Colón, Duquesa de la Victoria y otros sectores, con facilidades.

Informes: Muro de la Mata, 2, 2.º. — REMON

REMON

Traspasa cafeterías, garantizando venta mínima de 3.000 pesetas diarias, y restaurante en Panzares.

Informes: Muro de la Mata, 2, 2.º. — REMON.

OCASION

Vendo urbana en la calle Dres. Castroviejo núm. 42, compuesta de dos plantas bajas y ocho pisos de cinco habitaciones útiles más servicios, sin ascensor, con facilidades de pago en 30 años.

Otra en calle Manzanera, 12, compuesta de planta baja y seis pisos de cinco habitaciones útiles más servicios, con facilidades pago 30 años.

Cuatro pisos exteriores, 1.º, 2.º, 3.º y 4.º, en Avenida de la Vía con anterioridad a Avda. de Colón, de 4 habitaciones y servicios, con facilidades de pago en 30 años, ocupados.

Informes: Muro de la Mata, 2, 2.º. — REMON

ALQUILO

Oficinas, tiendas, plantas bajas y pisos en calles Pío XII, Espolón, Avda. de Colón, Santa Isabel, Herrerías, Duquesa de la Victoria y Santiago.

Informes: Muro de la Mata, 2, 2.º. — REMON

Concesionario

A personas o firmas solventes moral y materialmente, ofrecemos el nombramiento de ALMACENISTA DISTRIBUIDOR OFICIAL para la venta de los acreditados suplementos de aceites, grasas consistentes, líquidas y fluidas "MolySLIP", de fabricación inglesa y de mucha utilización en automoción e industria. EL DISTRIBUIDOR se financiará la mercancía que tenga asignada a su provincia.

Los interesados deberán facilitarnos autoinformes e indicarnos con los BANCOS que habitualmente trabajan.

Para detalles e informes, pueden dirigirse a PEYCAR, S. L. Av. de José Antonio, 55, MADRID-13

White-Rock X Cornish

El pollo de carne de la mejor raza americana que Vd. tanto esperaba. Kilo de carne en siete semanas. Granja "La Florida" Eslava, 6. — PAMPLONA.

DISCOS PRIETO

FINCAS Y TRASPASOS

SECCION DESTINADA PARA ANUNCIOS DE LOS AGENTES COLEGIADOS DE LA PROPIEDAD INMOBILIARIA

BLAZQUEZ. Antes de hacer sus compras o ventas, consulte con esta Agencia. Calvo Sotelo, 16.

MARTINEZ vende pisos 4 hab., económicos, ocupar en el día.

TERRENOS para grandes y pequeñas industrias, de 6 hasta 50 pesetas pie, y para edificar sin ascensor.

DINERO para construcción de viviendas, al 4'5 por 100 interés, exento impuestos Hacienda.

DINERO: Se abona al 8 por 100, libre de todo gasto, bien garantizado y escriturado ante notario.

UNICA Agencia en esta provincia para estos préstamos hipotecarios generales. Martínez, Bretón, 14. Teléfono 1184.

RUSTICAS

Vendo en la provincia, de 12, 60 y 250 Has., libres de colono y con agua abundante.

Informes: Muro de la Mata, 2, 2.º. — REMON

SOLARES

ZONA INDUSTRIAL, en Carretera de Burgos y carretera de Soria, con frente de 20 y 350 metros a carretera, con parcelas de 500, 700, 1.500 y hasta 20.000 metros cuadrados. Con facilidades.

Informes: REMON. Muro de la Mata, 2, 2.º

DINERO

Facilito cualquier cantidad en primera hipoteca sobre fincas rústicas y urbanas, interés módico, plazos corto y largo, con facultad de devolución en cualquier momento, total o parcialmente.

Informes: REMON. Muro de la Mata, 2, 2.º.

Agente Oficial de préstamos para el Banco Hipotecario de España (Banco Oficial)

PISOS

Vendo pisos en construcción en Somosierra, de 4 habitaciones y servicios, con entrada a convenir y resto en 15 años, por mensualidades.

Otros en varios sectores de Vara de Rey, de 4 habitaciones y servicios, con entrada a convenir y resto en 5 ó 10 años, por mensualidades.

Otros en calles Huesca, Av. de Colón y Duquesa de la Victoria, de 4 y 6 habitaciones, más servicios, con entrada a convenir y resto en 10 años

Otros, señoriales, de 5, 6 y 7 habitaciones, calefacción central, suelos de parquet, baños todo roca y otros extras, con facilidades.

Informes: Muro de la Mata, 2, 2.º. — REMON

ANUNCIOS CLASIFICADOS

ALQUILERES

TRILLADORA Ajuria, se cede para trillar en Logroño. Razón, teléfono 3477.

NECESITO entresuelo céntrico para negocio (o dos habitaciones amplias). Razón, Nueva Rioja.

PLANTA BAJA, se cede, ideal para tienda. Razón, Nueva Rioja.

PISO céntrico, amueblado, se alquila, temporada de verano. Razón, Nueva Rioja.

PISO, se cede en alquiler en Juan XXIII número 6. Razón, portería.

PISO amueblado, se cede en alquiler. Razón, teléfono 5069.

HABITACIONES, se ceden a veraneantes, derecho cocina. Razón, Vara de Rey, 46, 3.º d.

LOCAL pequeño, cedo calle Bailén. Espaciera Logroñesa. Teléfono 3100-149.

HABITACION, se cede sólo dormir. Travesía Laurel, 55, 1.º.

GARITA propia zapatero, se cede por limpieza escalera. Razón, Nueva Rioja.

HABITACIONES, se ceden dos con servicio, propias para oficinas. Razón, Nueva Rioja.

PISO, se cede temporada verano. Razón, Héroes del Alcázar, 25, 3.º izquierda, de 5'30 a 8'30.

HABITACIONES, cedo a veraneantes. Trav. Castroviejo número 1, 4.º dcha.

COLOCACIONES

CHICAS de 14 a 16 años, se precisan para fábrica. Razón, Oficina de Colocación. Referencia número 5.283.

CHICO de 15 años en adelante, se precisa en Colchonería Americana. San Bartolomé, 10. Teléfono 4175. Oficina de Colocación. Referencia núm. 5.457.

CHICO para recados, se necesita. Oficina de Colocación. Referencia 5.265

SOLDADORES, carpinteros, chapistas y aprendices, se necesitan en Carrocerías Heredia. Oficina de Colocación. Referencia núm. 5.533.

APRENDIZ, se necesita. Ultramarinos Vda. de Arróniz. Oficina de Colocación núm. 4.931.

OFICIAL primera o segunda electricista, en Electricidad Tre. Carnicerías, 17. Oficina de Colocación. Referencia núm. 5.409.

FREGADORA, se precisa Hotel Comercio. Oficina de Colocación. Referencia núm. 5.548.

OBREROS de 18 a 24 años, se necesitan para fábrica de zapatillas. Razón, Oficina de Colocación. Ref. núm. 5.481.

SE NECESITA carpintero para fábrica de Calzado. Razón, Oficina de Colocación. Referencia número 5.543.

PRECISAMOS oficial soldador para taller mecánico. Razón, Pérez Repuestos y T., S. A. Oficina de Colocación. Ref. 5.550.

OFICIAL instalador electricista y medio oficial o aprendiz adelantado, se necesitan. Calle del Ebro, 3, 3.º izqda. Oficina de Colocación. Ref. 5.556.

APRENDIZ, se necesita en Casa Barco. Alcázar de Toledo, 29. Oficina de Colocación. Referencia número 5.552.

SOLDADORES con conocimiento en carrocerías, chapistas, y oficial 3.º de pintor, se necesita. Oficina de Colocación. Referencia núm. 5.555.

AYUDANTE con carnet de primera, se ofrece. Razón, Marcelo Alvarez, Casas Baratas, en Oyón (Alava).

APRENDIZA primer año y aprendiz adelantado para sastrería. Mayor, 56, 2.º izda. Oficina de Colocación. Ref. 5.545.

PULIDOR entendiendo de baños electrolíticos, excelente retribución, se precisa. Pérez Galdós, 26, bajo. Oficina de Colocación. Referencia núm. 5.558

CHICO de 14 a 18 años para oficina y recados. Presentarse, de 4 a 5 tardes, al señor Calvo. Miguel Villanueva, 7. Oficina de Colocación. Ref. núm. 5.557.

PANTALONERA de medida de primera, a domicilio, se necesita en Viuda de R. Pons. Referencia núm. 5.504. Oficina de Colocación.

HORNERO panadero, se necesita en la panadería de Abelardo Fernández. Mayor, 149. Oficina de Colocación. Referencia número 5.561.

APRENDIZ, preferible adelantado, se necesita en Casa Azul. Oficina de Colocación. Referencia número 5.551.

MUJERES de limpieza en plaza fija, se necesita en Sala Ducal. Oficina de Colocación. Referencia núm. 5.549.

IMPORTANTE almacén de aceros solicita representantes introducidos industria metalúrgica. Escriban al número 555. Publicidad Lanza. Carretas, 14, 5.º C-1. Madrid-12.

SERVICIO DOMESTICO

Doncella, se necesita. Razón, Martínez-Zaporta, 9, 2.º izqda.

Niñera, se necesita. Hnos. Moroy, 1, 1.º izquierda.

Sirvienta o doncella, se precisa, bien retribuida. Razón, General Mola, 94, entresuelo.

Doncella o asistenta para señora sola, con buenos informes, se necesita. Razón, Bretón de los Herreros, 31, 1.º, d., de 3 a 6.

Asistenta, se necesita. Razón, Víctor Pradera, 1, 6.º, dcha.

Sirvientas, dos, se necesitan, bien retribuidas. Razón, Plásticos Olga. H. del Alcázar, 13.

Sirvienta para salir de veraneo, se necesita. Ganará buen sueldo. Razón, Calvo Sotelo, 10, 3.º dcha., de 3 a 7 tarde.

Asistenta formal, se necesita, buen sueldo. Miguel Villanueva, 2, 4.º izqda.

Asistenta, se necesita. Calvo Sotelo, 8, 2.º izq.

Asistenta, se necesita. Urge persona formal. Será bien retribuida. Razón, Mayor, 87, 3.º

Chica y asistenta, se necesitan en Calvo Sotelo, 11, 3.º.

Mujer para fregar todo el día, se necesita. Laurel, 3.

COMPRAS

JOYAS, oro, plata, platino y monedas antiguas, compro. Joyería Vda. de Jaussi. Mola, 112

FINCAS

CHALET en carretera de Soria, se vende. Razón, teléfono 3385

PARCELAS de terreno, muy propias para chalet, se venden en carretera de Soria. Autobús a la puerta. Informarán en el teléfono 3385.

VENDO entresuelo pequeño en Herrerías, libre, propio almacén, en 30.000 pesetas. Razón, San Juan, 48, bajo.

PISOS exentos, a estrenar en la mejor zona de Logroño. Entrega de llaves en el acto. 3, 4 y 5 habitaciones. Grandes facilidades. Informes, Escuelas Pías núm. 10, obra, y teléfono 5175.

TERRENO industrial en carretera de Burgos, junto a Arisa, se vende, y finca entera o por parcelas, sita en carretera de Viana y entrada a Oyón. Razón, San Juan, 48, bajo.

PISO, llaves en mano, tres habitaciones, cocina y aseo, sol todo el día, se vende barato. Razón, Yerros, 7, 4.º. Verlo, de una a tres.

CAMBIO PISOS nuevos a estrenar por solares. Informes, teléfono 5175.

GANADOS

TERNEROS de leche y comedores y vacas lecheras, se venden. Ctra. del Cristo, 19. Samalar. Tfno. 3098. "Villa Almira" Valentín Pérez Revuelta.

TERNEROS de recría y vacas lecheras, vende Laureano Revuelta. Cabo Noval, Carretera de Laguardia. Tfno. 1690

TERNEROS de recría, vende Angel Ortiz. Cra. de Burgos. Cno. Carretil. Teléfono 2831.

TERNEROS de recría y vacas de leche. Cayetano Lacalle, Cabo Noval, 3.

PIENSOS y alfalfa empacada. Avenida de Navarra, 14 Santiago Zulueta.

MULA diez años, gran alzada, vende Raúl Sodupe, en San Asensio.

OVEJAS, vende 37 Juan Cruz Bello, en Samaniego (Alava).

NOVILLOS para carne, vende Alfonso Moreno, en Lardero.

CABALLO de diez años, se vende en Bodegas Palacio, S. A. Laguardia (Alava).

MULA de ocho años, a toda prueba, de 1'55, vende Vicente Lara, en Huércanos.

MULA de 5 años, sobre la marca, vende Gaspar Martínez, en Alcanadre.

CERDITOS, 8, York, vende Zoilo Martínez. Carretera Soria. Calleja Vieja.

OVEJAS, 45, con los corderos de pienso, o los corderos solos, vende Juan Bezunartea, en Ausejo.

VACA recién parida, con su ternero, vende José Luis Elorza, en Hervías.

TERNEROS de monte, de año, buenos, vende 34, por no poderlos atender, Antonio Galilea, en Ribalmaguillo.

PERRA de caza sétter, elegir entre dos, cuatro y dos años, a prueba, vende Julián Arnáez, en Hormilla.

SEIS cerditos vacunados raza vitoriana, vende Policarpo Lozano, en Lardero.

HUÉSPEDES

DESEO tres fijos o veraneantes, en familia. V. Rey, 12, 4.º d.

SE DESEAN dos. Queipo de Llano, 5, 2.º dcha.

PÉRDIDAS

Chaqueta señora, azul-gris, Lomos de Orios. Día Santiago. Gratificarán entrega en Avenida de España, 11, 2.º, Logroño

Caja de Ahorros y Monte de Piedad de Zaragoza, Aragón y Rioja — Extraviado el resguardo de depósito de valores mobiliarios número 21.937, se pone en conocimiento del público que si dentro de quince días no se formula ninguna reclamación será cancelado y se expedirá otro nuevo resguardo de depósito de valores a favor de su titular. — Calahorra, 29 de julio de 1963.

TRASPASOS

LOCAL para tienda, se traspasa en Muro del Carmen. Razón, Nueva Rioja.

EN HARO se traspasa mercería por no poder atender. Próxima a Plaza del Mercado Razón, Donaciano Guerra. Vega, 13.

VEHÍCULOS

LAND ROVER, vende con facilidades Montaña. Telfno. 3477.

CAMIONES Csepel seis toneladas Commer cien caballos, motor Perkins, a estrenar. Pegasos, Sommer, Perkins, usados. Facilidades 36 meses, mínimas entradas. Bravo Murillo, 308. Metro Tetuán. Madrid.

TALLERES ANTONIO le comprará, cambiará o venderá el vehículo que precise.
TALLERES ANTONIO le garantiza el vehículo que vende y concede máximas facilidades.
TALLERES ANTONIO, en Calvo Sotelo, 23. teléfono 4945.

SEAT 600, con facilidades, vende Montaña. Teléfono 3477.

CAMIONETA de 2 a 3 toneladas, se vende o se cambia por otra de 8 a 10 toneladas. Razón, Tomás Garrido, en Arnedo. Teléfono 105.

MONTAÑA le proporcionará el camión que desee, con máximas facilidades y mínimas entradas.

COCHE Taunus 12 M, buen estado, y moto Sanglas, se venden. Teléfono 2259, de 10 a 1 y de 4 a 7.

TRACTOR Mc Cormick de 25 HP., de gas-oil, vendo en muy buen estado y precio. Tiene polea para trillar y vale para viñas. Calle Huesca núm. 10. Maquinaria Agrícola.

DKW, bien de precio, se venden varias. Agencia. Calvo Sotelo, 19.

OPEL 10 HP., se vende barato. Ebro, 3, 3.º izqda.

TRACTORISTAS, garajistas: Para vuestros bidones, gran ocasión. Medidores de líquidos desde 450 pesetas. Exclusivas Luna. Murrieta, 3.

TOLDOS camión, venta y reparación, lonas impermeables plastificadas y engomadas. Z. Barrón, guarnicionero. Avenida de Viana, 12, frente hospital.

FIAT Balilla, buen estado, se vende. Av. Portugal, 10, 3.º d.

MOTOR Peugeot 201, 9 HP., y coche 1.100, compro. Razón, teléfono 2320.

CARRO 2.000 kilos, llanta hierro, dos vacas, 3er. y 4.º parto, en días de parir, y rebaño de ovejas para vida, vende Luis Angulo. Carretera de Soria, kilómetro 7. Las Pozas.

COCHE-SILLA de niño, se vende. Razón, Antonio Sagastuy, B, 3.º izquierda.

LUBE 125, a toda prueba, 3.500 pesetas, se vende en Duquesa de la Victoria, 34. Gopegui.

MERCEDES siete plazas gas-oil, vendo. Duquesa de la Victoria, 32, garaje.

DAUPHINE impecable, Seat 600 magnífico y Renault 4-4 Capilla, recién reparado, se venden. P. Galdós, 39, 6.º.

TRACTOR Lanz 30 HP., remolque y aperos, vende José Muro, en Clavijo.

MOBYLETTE 63, buen uso, y escopeta calibre 28 mm caño, se venden. Norte, 7, taller.

VENTAS

CINTURONES. Medias. Calcetines. Guantes. Pañuelos. El Almacén. Sagasta, 14.

PRENSA de dos husos, vende Mariano Santos. Gonzalo de Berceo, E.

GRUPO electrógeno, motor "Sulzer", alternador Siemens 60 kwa. y 220 v. Repuestos nuevos. Viteri, 7, 2.º. Rentería. Teléfono 55.971.

MATERIAL derribo, puertas, balcones y pasamanos, nogal y hierro, y Mobylette. M. de la Mata, 14 (obra).

Máquinas de ocasión. Se venden sierra de cinta columna de hierro de 800 mm., con motor acoplado de 4 HP. Combinada con cepillo de 1'80 x 400 mm., motor acoplado de 3 HP., y regruesadora de 400 mm. con motor acoplado de 4 HP., todas fabricadas por Armentia y Corres. Razón, Francisco Martín Queipo de Llano, 31.

CEBOLLAS, se vende una partida de unas 8.000. Cruce de Lardero. Anastasio Estefanía.

DOS SILLONES de peluquería, seis lunas y reloj de pared apropiado establecimiento público. Razón, Droguería Orruño. R. Paterna, 2, de 10 a 2 y de 4 a 7.

REGRUESADORA de 500, con motor. Modelo inmejorable, nueva, vendo. Horno, 18.

COMEDOR isabelino; dormitorios matrimonio e individual, se venden. Marqués de la Ensenada, 36, 2.º. Teléfono 4229.

CORRAL, se vende en El Cortijo. Razón, Sagasta, 25, 2.º d.

PERAS de Santiago, 500 kilos, y el resto de cosecha de pera de verano, de dondingo, etc., a 5'50 pesetas el kilo Razón, Nueva Rioja.

VARIOS

TUBOS para saneamientos, calefacciones, forjados por resistencia eléctrica en negro y galvanizados, con accesorios. Pídalos en Tuberías Rufhor, calle Libertad, 14, Vitoria, teléfonos 1627 y 1266. Representante en Logroño, don José Raña Gil, calle Barriocepo, 19, 1.º. Teléfono 2096.

BOBINADOS de motores, transformadores, reparaciones eléctricas en general. Miguel Hornillos M. Murrieta. Tfno. 1229

BALANZAS, picadoras de carne, cortadoras de fiambre, molinos de café ocasiones, en Exclusivas Luna. Murrieta, 3.

FRANCES: cursos de verano. Conversación. Calvo Sotelo, 22, tercero. Teléfono 1321.

OFREZCO CAMION 8 tn. para transportar a precio económico rutas Tudela o Zaragoza, Zulueta. Teléfono 1459.

AZULEJOS blancos 20 x 20 y 15 x 15 en color, puertas y ventanas. A. Arenzana. 11 de Junio, 15. Teléfono 1913.

AVISO

Los anuncios para estas secciones solamente se admiten en la Administración de este periódico.

SGCB2021

VOMAR VOMAR

NUEVA RIOJA

Su SEAT 1400 con motor Perkins
a 4.000 revoluciones, 6-7 litros gas-oil
DISTRIBUIDOR:
NICOLAS GONZALEZ. - Calvo Sotelo, 2

Sucesos

Sesenta y tres muertos al estrellarse un avión de la R. A. U.

Trágico suceso en Pamplona con dos heridos gravísimos

BOMBAY, 29.—Informaciones bastante confusas señalan, por una parte, que el número de pasajeros en el avión de la RAU que se estrelló sobre el mar frente a las costa de esta ciudad ayer, domingo, es de 54, más ocho miembros de tripulación, mientras que el diario «Times of Indian» dice que son sesenta y tres las personas que han muerto.

Mientras tanto, varios navíos se encuentran en el lugar de la catástrofe tratando de recoger víctimas del accidente y fragmentos del avión para poder determinar las posibles causas del desastre. Se cre que el avión cayó en el mar todo entero, ya que algunos de los fragmentos recogidos no indican que hubiera explosión en el aire.—Efe.

HAN SIDO VISTOS CINCO CUERPOS

BOMBAY, 29.—Cinco cuerpos han sido vistos sobre el mar en el paraje en que ayer se estrelló el avión comercial «Comet» de reacción, perteneciente a las líneas aéreas egipcias, con sesenta y dos personas a bordo. Varios buques indios se dirigen a toda máquina hacia el lugar que ha sido señalado por los aviones exploradores.—Efe.

TRAGICO SUCESO EN PAMPLONA

PAMPLONA, 29.—En el domicilio del vecino de esta capital Juan Bustamante Galán, de 30 años, casado, del barrio de la Milagrosa, se ha presentado el joven Enrique Pastor Marín, de 19 años, también vecino de esta ciudad, que se abalanzó sobre el primero y le propinó once cuchilladas. Después se dirigió al puente de la Taconera y se arrojó desde la altura de unos diez metros a la carretera, produciéndose heridas gravísimas. Ambos han sido hospitalizados y su estado es de tan extrema gravedad que no han podido prestar declaración. El Juzgado instruye diligencias.

DOCE MUERTOS POR HUNDIMIENTOS EN EL CAIRO

EL CAIRO, 29.—Informan las autoridades que doce personas han muerto y dieciocho resultaron heridas, de ellas ocho graves, en el hundimiento de tres viejas casas de viviendas ocurrido ayer.—Efe.

TORMENTAS EN TERUEL

TERUEL, 29. — El desbordamiento de una rambla a causa de la tormenta de esta madrugada, inundó el pueblo de Celadas, próximo a esta capital. Las viviendas quedaron anegadas y el agua alcanzó cerca de medio metro de altura. Perecieron miles de gallinas y conejos, muchos cerdos y varias cabezas de ganado vacuno.

Se derrumbaron cuatro viviendas y más del treinta por ciento de las que forman el núcleo urbano de Celadas tendrán que ser reforzadas o demolidas, pues sufrieron graves daños con la riada.

EN ALBACETE

ALBACETE, 29.—Se reciben nuevas noticias sobre la aparatosa tormenta desencadenada ayer tarde sobre diversas zonas de la provincia.

Las cosechas de uva, alubias y algunos cereales han quedado destruidas por el pedrisco y el agua. En Pozo Lorente, la tormenta alcanzó proporciones más alarmantes, ya que la impetuosa tromba de agua rebasó el muro de contención, que se había inaugurado la pasada primavera y que, gracias al mismo, no se inundó el pueblo.

RESTOS DE UN AVION DE NACIONALIDAD DESCONOCIDA

GRAZ (Austria), 29. — Los restos de un avión de nacionalidad desconocida han sido hallados a 1.800 metros de altura, en el macizo de Niedere Tauern (Estiria). En torno a un cráter de dos metros de profundidad y de seis metros de diámetro, fueron hallados restos de cuerpos humanos en un radio de doscientos metros.

Por el momento, no se sabe todavía de qué tipo de avión se trata. Pero un trozo de ala lleva inscripciones que parecen indicar que el avión era yugoslavo.—Efe.

Ochocientos trece cadáveres van rescatados en Skoplie

Varios centenares de personas están atrapadas en un túnel

Temblores de tierra en la ciudad italiana de Udine y en otra iraní

SKOPLIE, 29.—El último balance oficial publicado sobre las víctimas de la catástrofe que ha destruido la ciudad, se eleva a 813 muertos, cuyos cadáveres han sido recuperados, y 2.170 heridos. Se cree que otras 700 personas se encuentran sepultadas bajo los escombros.

VARIOS CENTENARES DE VICTIMAS ATRAPADAS EN UN TUNEL

SKOPLIE, 29 — Los soldados han comenzado esta noche a volar con dinamita los restos de la estación del ferrocarril, en un intento de rescatar a varios centenares de víctimas que permanecen atrapadas en un túnel, según informa la Agencia Tanjug.

De entre las ruinas de la ciudad han podido ser extraídas vivas 21 personas durante el día de hoy, entre ellas una niña de 13 años.

NUEVOS TEMBLORES

BELGRADO, 29.—Dos nuevos temblores de tierra, aunque de "intensidad insignificante", según Radio Belgrado, han sacudido la pasada noche la ciudad de Skoplie.

Se han extraído ya más de setecientos cadáveres, pero un funcionario oficial ha manifestado que la cifra definitiva de víctimas "será mucho mayor". También más de dos mil quinientos ciudadanos han resultado heridos

Un gran hospital móvil del Ejército de los Estados Unidos ha llegado a la ciudad yugoslava de Kumanovo, 40 kilómetros al Norte de Skoplie, trasladado desde Alemania por orden personal del presidente Kennedy.

TEMOR A EPIDEMIAS

SKOPLIE, 29. — Ningún superviviente ha sido extraído la pasada noche de entre las ruinas de esta ciudad y disminuye la esperanza de encontrar con vida a una pareja de turistas belgas que estaban ayer todavía vivos bajo un montón de escombros.

El general yugoslavo Gojko Nikolich, jefe de los servicios sanitarios del Ejército, ha expresado el temor de que se declare una "pequeña epidemia" y ha sugerido un llamamiento a todas las naciones para que envíen antibióticos. También ha comenzado la vacunación contra el tifus.

Paralelamente a la acción socorrista y médica se desarrolla el drama de las gentes ciudadanas que han perdido todos sus seres queridos y su ajuar hogareño.

El sentimiento de solidaridad externo e interno es patente, dándose el caso de que los agricultores de toda la región han acudido en masa con sus productos y se niegan a cobrar un céntimo a los ciudadanos compradores, diciéndoles: "Llévese usted lo que necesite; es regalo de los campesinos hermanos".

DETECTAN SEÑALES DE VIDA

SKOPLIE, 29. — Técnicos franceses, provistos de equipos especiales detectores, han detectado señales de vida, al parecer latidos de corazón, debajo de las ruinas del Hotel Macedonia. Se han redoblado los esfuerzos para tratar de rescatar a los posibles supervivientes enterrados por los escombros.

TEMBLOR EN UNA CIUDAD ITALIANA

UDINE (Venecia Euganea, Italia), 29.—Las gentes de Udine, llenas de pánico, se han lanzado a las calles al sentir perceptiblemente los efectos de un terremoto que ha agitado a esta ciudad italiana.

No se han producido víctimas ni daños materiales.

TAMBIEN EN IRAN

TEHERAN, 29. — Un fuerte temblor de tierra sacudió el pueblo de Gagum hoy, informa el León Rojo (equivalente iraniano de la Cruz Roja).

De momento, no hay noticias de bajas y las comunicaciones con aquella zona han quedado cortadas.—Efe.

Telegramas de acá y de allá

El subsecretario norteamericano de Estado para Asuntos Europeos, William Tyler, ha llegado a Bonn.

En Bremen falleció anoche el doctor Borgward, fundador de la compañía de Borgward.

Las Cortes Españolas suspenden sus sesiones y trabajos durante los meses de agosto y septiembre.

El embajador de España en Argel, señor Alvover, ha entregado 600 libros españoles, como primera aportación de España para la reconstrucción de la biblioteca de la Universidad de Argel.

El aeropuerto de Palma de Mallorca registró en 24 horas un tráfico de 310 aviones y 16.670 pasajeros.

En busca de ayuda para combatir el régimen de Fidel Castro

Viaje de un dirigente cubano antimarxista por Europa

BERLIN, 29. — José Ignacio Rasco, dirigente cubano antimarxista exiliado en Estados Unidos, está realizando un viaje a través de Europa con el fin de conseguir apoyo para combatir al régimen de Fidel Castro hasta su total derrocamiento.

Es el fundador del «Movimiento cristiano - demócrata» cubano y asegura que busca ayuda militar y financiera para combatir a Castro y su Gobierno marxista, así como becas para estudiantes cubanos axilados con el fin de que puedan continuar sus estudios en Europa.

Afirmó que se encuentra en la Alemania Occidental precisamente porque desea estudiar los indicios de «creencias comunistas» mantenidas en tiempos por algunos alemanes y porque Cuba se enfrenta con un problema similar y se enfrentará cuando Castro sea derribado del Poder.—Efe.

La princesa Margarita de Inglaterra regala su vestido de novia al Museo de Londres

LONDRES, 29.—La princesa Margarita ha regalado su vestido de novia a la exposición permanente del Museo de Londres, informa hoy el "Daily Sketch".

El vestido fue diseñado por Norman Hartnell, y empleó para su confección casi trescientos metros de seda blanca.

El arzobispo de Valladolid, doctor García Goldaraz, miembro del Consejo de Estado español

SUCEDE AL ARZOBISPO DE BURGOS, DR. PEREZ PLATERO, RECIENTEMENTE FALLECIDO

CIUDAD DEL VATICANO, 30. — La estación de "Radio Vaticano», en su emisión en lengua castellana, ha difundido entre sus oyentes el nombramiento del Dr. García Goldaraz para el cargo de miembro del Consejo de Estado español.

El doctor García Goldaraz, arzobispo de Valladolid, sucede al arzobispo de Burgos, doctor Pérez Platero, recientemente fallecido.—Efe.

EL TIEMPO

Ligera nubosidad y aumento de la temperatura

En la tarde de ayer se han dado precipitaciones escasas, reducidas a algunos puntos de la Mancha, Ebro, Pirineos y algunas poblaciones aisladas.

PREVISION PARA HOY

Se prevé ligera nubosidad, con aumento paulatino de la temperatura, en la cuenca Mediterráneo, y zonas de la región Centro, Nordeste, Levante y Pirineos.

TEMPERATURAS MAXIMAS

De hoy han correspondido a Badajoz, con 38 grados, a Cuenca, con 10 grados.

En cuanto a Madrid, a las 14 horas, se registró la máxima, con 36'6 grados, y a las 5'30 horas, la mínima, con 16'8 grados.

Estalla una bomba en el local destinado al público de la Dirección General de Seguridad

El criminal atentado ocasionó veinte heridos, de ellos graves una mujer y una niña

MADRID, 29.—Poco después de las cinco y media de la tarde, ha hecho explosión una carga de plástico que manos criminales habían adherido en la parte inferior de uno de los pupitres del local destinado al público que acude a la Dirección General de Seguridad para el despacho de sus pasaportes.

El autor del atentado, conocedor del gran número de personas de toda condición, edad y sexo que acuden a tal lugar, procedió con notorio desprecio de las víctimas que su criminal conducta podía ocasionar entre aquellas, ajenas a toda función policial.

La explosión no ha tenido consecuencias mortales, aunque ha ocasionado veinte heridos: dos de ellos, una mujer y una niña de diecisiete años, con lesiones muy graves; cinco de pronóstico reservado y el resto leves.

Los siete primeros fueron trasladados a establecimientos hospitalarios por coches del servicio de auto patrulla y otros fueron asistidos en centros sanitarios y en el botiquín del propio centro directivo.

El atentado es significativo por el lugar en que se produjo y por su indudable conexión con los frustrados planes de crear en el extranjero una visión errónea de la normalidad y buen orden en que se desenvuelve la vida española.

Alrededor de la una menos cuarto de la noche se registró otra explosión en el edificio de la Casa Sindical, que causó algunos desperfectos. No hubo que lamentar víctimas.

Suscríbase a NUEVA RIOJA

Caja Provincial de Ahorros de Logroño

Miguel Villanueva, 9 Teléfonos: 4200, 4201 y 4202

150.000 Ptas. en premios

Para conmemorar el XXXIX Día Universal del Ahorro, el Consejo de Administración ha establecido el siguiente

SORTEO EXTRAORDINARIO

PREMIOS

1.º Uno de pesetas 50.000
2.º Uno de pesetas 30.000
3.º Uno de pesetas 20.000
4.º Un televisor.
5.º Una máquina de coser.
6.º Una lavadora.
7.º Una cocina a gas butano.
8.º al 22.º: Quince premios de una plancha eléctrica cada uno.
23.º al 32.º: Diez premios de 500 pesetas cada uno.

En el mismo podrán participar las imposiciones que se efectúen desde esta fecha hasta el 31 de octubre

Detalles e informes en nuestras Oficinas Centrales y en todas las Agencias de la provincia

Hoy y mañana, últimos días para obtener los boletos correspondientes a este mes de JULIO, al igual [illegible] a los sorteos infantiles.

†

EL SEÑOR

Don Anastasio Bastida Cabezón

FALLECIO EN EL DIA DE AYER, A LOS 92 AÑOS DE EDAD

habiendo recibido los Santos Sacramentos

R. I. P.

Sus apenados hijos, don Julián, doña Rosa y don Diodoro; hijos políticos, doña Nemesia Ezquerro, don Eugenio San Pedro y doña Amelia Ubis; hermano, don Manuel - María; nietos, sobrinos y demás familia, participan a sus amistades tan sensible pérdida y les ruegan una oración por el eterno descanso de su alma, por cuyo piadoso favor les quedarán agradecidos.

Lardero, 30 de julio de 1963.

IGLESIA PARROQUIAL. — San Pedro.
FUNERAL Y MISA DE REQUIEM. — HOY, MARTES, a las DIEZ.
CONDUCCION DEL CADAVER. — A continuación.

†

Primer Aniversario

EL SEÑOR

Don Julián de Torre González

QUE DESCANSO EN EL SEÑOR EL DIA 31 DE JULIO DE 1962

habiendo recibido los S. S. y la B. A. de Su Santidad

R. I. P.

Su viuda, doña Juana Benito Arnedo; hijos, don Marino y doña María Trinidad; hijos políticos, doña Emilia Yanguas Andrés y don Paulino Tros de Ilarduya; hermanos, doña Luisa (ausente), don Gerardo y don Miguel; hermanos políticos, nietos, primos, sobrinos y demás familia, ruegan una oración por el alma del finado, por cuyo piadoso favor les quedarán muy agradecidos.

Munilla, 30 de julio de 1963.

La MISA que se celebre el día 31, a las DIEZ de la mañana, en la Parroquia de Santa María, de Munilla, será aplicada por el eterno descanso de su alma.

SGCB2021