NUEVA RIOJA

Precio 2 Ptas.

Depo. Legal. LO—1

Sábado, 6 de Abril de 1963 — Año XXVI.-Núm. 7.696 — Martínez-Zaporta, 9.-Apartado 28.-Logroño

MOLDURAS PARA MARCOS

Espejos para cuartos de baño

CRISTALERIA RIOJANA, S. A.

CABALLERIA, 17

Gobierno y rebeldes argentinos firman un acuerdo con las condiciones de rendición

Tropas leales continúan avanzando hacia Puerto Belgrano

El Gobierno brasileño amenaza con la destitución a Lacerda

BUENOS AIRES, 5. — La Presidencia de la República ha confirmado oficialmente hoy, a las diez de la noche, hora española, que había sido firmado un acuerdo relativo a las condiciones de rendición de los rebeldes de la Marina argentina.

TENSION NACIONAL

BUENOS AIRES, 5. — El contralmirante rebelde Vázquez ha salido de la capital con las condiciones preliminares de un alto el fuego, condiciones que presentará al mando de la sitiada base de Puerto Belgrano.

Mientras tanto, continúa la tensión en toda la nación y el Gobierno anuncia que un regimiento de artillería de montaña rebelde se ha rendido en Jujuy, después de un intenso duelo artillero. Las tropas leales continúan su avance hacia Puerto Belgrano, situándose las vanguardias a unos cincuenta kilómetros de la base.

Círculos gubernamentales usualmente dignos de crédito informan que las fuerzas leales han pedido como base de la tregua la rendición incondicional de la Marina y que los oficiales y elementos civiles de las tropas rebeldes sean juzgados por un tribunal.

Igualmente se dice que el contralmirante Vázquez ha conseguido que su demanda de que los peronistas sean excluidos de la vida pública ha tenido éxito.

AMENAZA A LACERDA

RIO DE JANEIRO, 5. — El Gobierno federal ha advertido al gobernador del Estado de Guanabara, Carlos Lacerda, que se verá obligado a destituirlo si continúa acusando al presidente Goulart de "traidor y afirmando que el jefe del Estado representa un riesgo para la seguridad".

Lacerda desató las iras de los izquierdistas la pasada semana al prohibir una reunión pro-comunista en Río de Janeiro.

KUBITSCHEK, OTRA VEZ CANDIDATO

RIO DE JANEIRO, 5.—El senador Juscelino Kubitschek es ya candidato oficial a la Presidencia del Brasil en las elecciones de 1965. El nombre del ex-presidente ha sido inscrito por el diputado Hugo Borghi, jefe del Partido Rural Trabajador, en el tribunal electoral superior en Brasilia.

EN AGUAS DE FLORIDA

WASHINGTON, 5. — Numerosos aviones y unidades menores de la Armada norteamericana han sido destacados a aguas de Florida, especialmente a la zona del Canal, donde patrullan en prevención de cualquier actividad que pudieran llevar a cabo los exiliados cubanos anti-castristas contra la isla, según ha anunciado la Comandancia del Servicio de Guardacostas.

LOPEZ MATEOS, EN ALEMANIA OCCIDENTAL

LA HAYA, 5.—Después de una visita oficial de tres días en Holanda, el presidente de Méjico y señora de López Mateos han abandonado esta mañana La Haya para trasladarse a Alemania Federal.

Vísperas de Semana Santa en Logroño

Momento en que es retirado en la verja de la puerta principal de la Santa Iglesia Catedral de la Redonda el tramo central para dejar libre la salida de los "pasos" que habrán de desfilar en las procesiones de Semana Santa.

Esta sencilla labor ha llegado a convertirse en uno los tradicionales preparativos ante las santas jornadas. (Foto "Albe")

Consejo de Ministros

[Página doce]

Premios y concursos

(Página sexta)

Un curso sobre «Libertad»

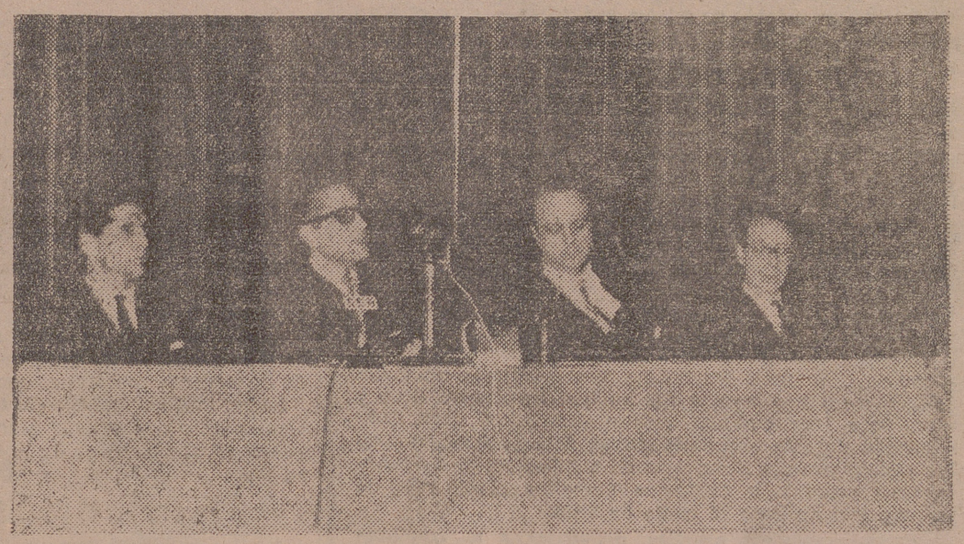

MADRID.—En el Colegio Mayor Moncloa se ha clausurado el ciclo sobre la "Libertad". Presidió el acto el ministro de Información y Turismo señor Fraga Iribarne. La conferencia estuvo a cargo de don Alfonso Balcells, que habló sobre "Enfermedad y libertad". En la foto, un momento del acto.—(Foto "Europa Press").

ADLAI STEVENSON, EN MADRID

Tratará con Castiella de las relaciones hispano-norteamericanas

Juzga muy útiles sus viajes por Europa

Los días de la Semana Santa proyecta pasarlos en Sevilla

MADRID, 5.—Esta noche ha llegado a Madrid, procedente de París, en un avión de las líneas regulares aéreas Air France, el delegado permanente de Norteamérica en las Naciones Unidas, míster Stevenson.

El aparato tomó tierra a las 9'30 en punto de la noche, y en el aeropuerto de Barajas míster Stevenson fue saludado por el subsecretario de Asuntos Exteriores, señor Cortina; el embajador norteamericano en España, míster Woodward, y distintas personalidades.

Abordado por los periodistas nacionales y extranjeros que habían acudido a la llegada del delegado permanente norteamericano en las Naciones Unidas, formularon a éste diversidad de preguntas.

Estoy muy contento, empezó diciendo, de hallarme otra vez en España, país que he visitado desde que era niño cuantas veces he tenido oportunidad de hacerlo.

En respuesta a una pregunta de un corresponsal extranjero, dijo que no sabía qué hablaría mañana con el señor

(Pasa a la novena página)

Los rusos aceptan la comunicación directa telefónica entre Wáshington y Moscú

Norteamérica continuará utilizando una base vital en Marruecos

GINEBRA, 5.—En la sesión de la conferencia del desarme, el delegado soviético aceptó en nombre de su Gobierno una propuesta norteamericana sobre el establecimiento de una línea de comunicación directa entre Wáshington y Moscú, cuyo objeto es el de mitigar la amenaza de una guerra por accidente.

El delegado norteamericano, Stelle, pidió que se celebren conversaciones privadas para perfilar los detalles de esta iniciativa.—Efe.

EE. UU., EN MARRUECOS

WASHINGTON, 5. — Los Estados Unidos se proponen continuar utilizando una base vital en Marruecos que puede servir de centro de enlace con los submarinos «Polaris» que operan en el Mediterráneo, según se anuncia en círculos competentes de esta ciudad.

El presidente Kennedy, en un comunicado conjunto publicado el 29 de marzo con el rey Hassan II, reafirmó un acuerdo adoptado en 1959 para la retirada de las «fuerzas» de Marruecos antes del final de 1963. No obstante, en dichos círculos se afirma que las facilidades de comunicaciones de la base naval de Kenitra serán consideradas en forma separada de aquel acuerdo.—Efe.

Huelga de mineros españoles que trabajan en Holanda

Se quejan de malos tratos

Otros obreros españoles se declaran en huelga en solidaridad con los de la empresa «Mauritz»

ROTTERDAM, 5. — Los doscientos veinte obreros españoles que trabajan en las minas de carbón "Mauritz", en Heerlen, propiedad del Estado, se encuentran en huelga desde el pasado día dos.

Un representante de los trabajadores manifestó que él y sus compatriotas habían tomado este acuerdo ante la negativa de la directiva de la empresa de atender sus reclamaciones del siete de marzo relacionadas con la alimentación y deficiencias de alojamientos, consistentes en barracones colectivos que ni siquiera reúnen las mínimas condiciones de habitabilidad exigidas por la legislación holandesa.

Añadió que desde hace algún tiempo vienen presentando reclamaciones en este sentido ante los dirigentes de la empresa, reclamaciones que han sido comprobadas y denunciadas ante el Consulado General español en esta ciudad y que, sin embargo, no han sido atendidas. Añadió que las autoridades no permiten el que se puedan traer a Holanda a sus esposas e hijos, ya que, debido a la crisis de vivienda, esto haría que tuvieran que vivir juntas varias familias en condiciones inadecuadas y que, sin embargo, los alojamientos que la empresa les había proporcionado no se ajustaban a las condiciones fijadas en los contratos.

Ante esta situación, el Consulado español intentó durante el día de ayer establecer contacto con los directivos de las citadas minas, sin que pudiera lograr su propósito, ya que estos directivos insistían en que se entenderían directamente con los obreros, y éstos, por su parte, se niegan a mantener conversaciones que no tengan lugar con la garantía y presencia del cónsul

Como quiera que las autoridades no se mostraron conformes con la decisión, los obreros españoles se retiraron a su barracones, donde comenzaron a cantar himnos políticos y a vitorear a España y al Consulado

A petición de la propia empresa, la Policía acordonó el lugar e irrumpió violentamente en el sitio en que se encontra-

(Pasa a la novena página)

5

Vuelve a localizarse el «Lunik-IV» tras haberse perdido su contacto

BOCHUM (Alemania), 5.—El Instituto de Investigaciones del Espacio ha reanudado el contacto por radio con el "Lunik IV", captando señales relativamente claras cuando se había perdido el contacto con la aeronave, que anoche estaba a unos 330.000 kilómetros de la Tierra.

Informaciones de Turín dan cuenta de haberse captado señales de televisión transmitidas desde la aeronave soviética a las 2'20 de la madrugada de hoy.

DESPUES DEL DESPRENDIMIENTO

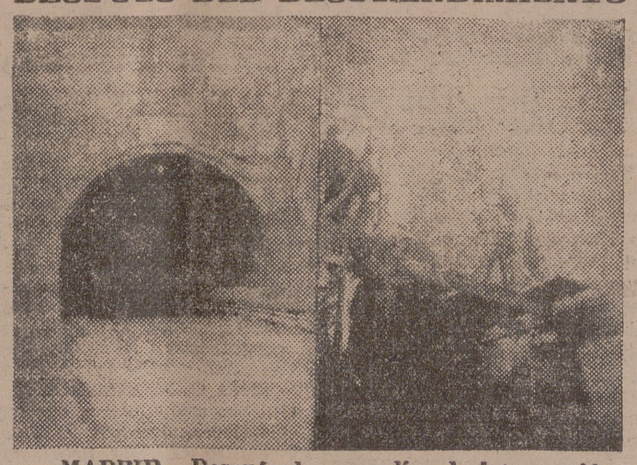

MADRID.—Después de unos días de interrupción, a causa de un desprendimiento de rocas en la boca Sur, han sido reanudadas las obras de perforación en el túnel del Guadarrama, que salvará el Alto de los Leones de Castilla. Son obras de decisiva importancia para las comunicaciones entre el Norte y el Sur de la Península. Se espera que el túnel pueda entrar en servicio para el mes de diciembre del año actual. (Foto "Europa Press")

EL SORTEO DE LA LOTERIA DE AYER

Premios mayores

39.702. - Con 2.000.000 pesetas

28.727. - Con 1.000.000 pesetas

15.599. - Con 500.000 pesetas

(LISTA COMPLETA EN LA PAGINA SEXTA)

SGCB2021

VENTANA A LA CALLE

¿Por qué andan casi siempre tan mal avenidos los relojes de torre y demás relojes públicos, tanto de entidades oficiales como privadas y de particulares?

Nadie lo sabe. Pero el caso es que nunca o casi nunca están de acuerdo.

Se ve que se trata de relojes con ideas y convicciones propias muy arraigadas. Y con poquísimo sentido de la disciplina, de la sumisión y de la obediencia, carambita.

Cada cual marcha a su antojo y marca la hora que le apetece, con el más olímpico desprecio para la llamada hora oficial, que es la que manda y a la que deben acatamiento todos los relojes que se precien de serios. Nuestros relojes públicos, ya está visto, son unos tarambanas. No hay modo de fiarse de ellos.

A veces, parece que deciden darse a razones y, durante una temporadita, si no con absoluta exactitud, la cosa marcha en forma relativamente ordenada.

En cambio en otras ocasiones —las más, por desgracia— la discordia y el desacuerdo florecen entre nuestros relojes públicos. Y aquello es el lío padre. Mientras un reloj asegura que son las doce y cuarto, otro sostiene que apenas si han dado las doce y tres minutos y un tercero afirma obstinadamente que ya han pasado las doce y veinticinco. Una ensalada horaria escandalosa, vaya. Consecuencia de esta enconada guerra fría relojera, es que las gentes llegamos siempre tarde a todas parte. Y acabamos por retirarle la confianza a nuestro sufrido reloj de muñeca, que no tiene la culpa de nada.

Quizá conviniera estudiar debidamente el emplazamiento de estos relojes públicos, para no herir susceptibilidades. A veces, inadvertidamente, cerca de un reloj que luce orgulloso su gran esfera luminosa a la altura de un cuarto piso, colocamos otro que se las ve y se las desea para mantenerse a cuatro metros del suelo. Necesariamente, este segundo reloj tiene que sentirse dominado por un perniciosísimo complejo de inferioridad. Y nada tiene de particular que acabe abandonándose y arrojando un déficit horario francamente desconsolador.

Otras veces, los relojes públicos se miran unos a otros de reojo, con mal disimulada envidia. Y discuten.

—Oye, tú. Que, aunque seas más grande, no vale correr de ese modo. En poco rato has escamoteado diez minutos, ¡que te he visto yo, vamos!

—¡Calla, hombre! No seas cotilla. Cuando nos quedemos solos te daré cinco.

En fin; que, entre nuestros relojes públicos, hay cualquier cosa menos formalidad.

Pues, no estaría de más hacerles una severa llamada al orden, conminándoles a observar una conducta más correcta y disciplinada.

Y, en lo sucesivo, cubrir las vacantes que se vayan produciendo mediante concurso-oposición, con un programa que les apriete bien el minutero a los aspirantes.

Porque lo malo es eso. Que, ahora, a lo que parece, para reloj público vale cualquiera.

* * *

HUCHA POPULAR

Caso ayer atendido por la Hucha Popular:

Un envase de grageas de «Epidosin» para una enferma necesitada. Importe, ochenta y ocho (88) pesetas.

Nada en cuanto a aportaciones recibidas.

Por tanto, el fondo general, cifrado ayer en mil novecientas setenta y dos (1.972) pesetas, pasa hoy a las mil ochocientas ochenta y cuatro (1.884).

LA VIDA EN LA CIUDAD

Hermandad de la Pasión y el Santo Entierro

Mañana, procesión de Ramos

Mañana, Domingo de Ramos los niños componentes de la Cofradía infantil, con hábito, capuz, palma y guantes, y los colegios invitados deberán encontrarse en el Colegio de la Enseñanza a las nueve menos cuarto de la mañana, para dirigirse a la iglesia Catedral con el "paso" de la Entrada de Jesús en Jerusalén.

Durante el día de hoy se admitirán inscripciones para la Cofradía infantil, en el domicilio del mayordomo, General Mola, 116, tercero.

Habrá postulación

Presentar en público las tres procesiones de Semana Santa origina gastos considerables, y en su ayuda, mañana tendrá lugar la postulación acostumbrada en favor de la Hermanadad

La generosidad de Logroño, el reconocimiento unánime de la grandiosidad lograda en las procesiones, permiten confiar que el donativo individual será espléndido cuando las señoritas que intervienen en la cuestión ofrezcan nuestro emblema

El piadoso afán de la Hermandad por elevar externamente el rango de Semana Santa bien merece la entusiasta y general aportación.

El Pregón del lunes

Se ruega a los fieles que acudan a la iglesia de Santiago pasado mañana, Lunes Santo, con anticipación suficiente, colocándose en los sitios designados, que son: señoras, en las capillas; caballeros, en bancas y sillas. Acatando estas elementales normas de organización, habrá espacio cómodo para todos y el Pregón podrá seguirse en silencio y atención generales.

El acto comenzará puntualmente a las siete y media de la tarde, interviniendo primero la Shola Cantórum del Seminario Conciliar, que ofrecerá deliciosa audición de las cinco obras sacras que tenemos ya anunciadas. Después surgirá, fluido, el verbo apasionante del ilustre D. Luis Morales Oliver, que subyugará al público transportándole a los lugares de ensueño de Palestina.

La Hermandad invita al pueblo logroñés, especialmente a los hombres y jóvenes.

Jueves Santo, DIA DEL AMOR FRATERNO

Avivar en los católicos la conciencia y el sentido social de la caridad evangélica, invitándoles a la oración y el sacrificio en favor de los hermanos necesitados.

Vida religiosa

ADORACION NOCTURNA

El turno segundo, Corazón de María, celebrará su vigilia mensual, en la iglesia de San Bartolomé, la noche de hoy, sábado, dando comienzo, a las 10'30.

A la santa misa (cuatro de la madrugada) podrán asistir cuantos fieles lo deseen.

PARA EL DOMINGO DE RAMOS

PALMAS

DESDE 17 PESETAS

Casa Anguiano

MOLA, 45. SAGASTA, 10.

Pórtico de Semana Santa del Círculo Cultural Medina

Hoy, sábado, a las ocho de la tarde, en el salón de honor de la Excma. Diputación Provincial, se celebra el Pórtico de Semana Santa, que este año nos brinda la ocasión de escuchar la "Escolanía San Antonio", de PP. Capuchinos de Pamplona, con su selecto programa de música sacra.

Se ruega a cuantas personas acudan a este acto procuren ser puntuales, ya que no se permitirá la entrada al salón durante la interpretación de las obras.

7 de abril

El Día Mundial de la Salud y su significado

El Día Mundial de la Salud se observa cada año en la misma fecha (siete de abril) para conmemorar la entrada en vigor, en 1948, de la constitución de la Organización Mundial de la Salud. Para el año 1963 se ha escogido como tema "El hambre, enfermedad mundial", y ello con el fin de señalar a la atención del mayor número de personas la importancia de la malnutrición como causa directa de enfermedades y factor principal del mal estado general de salud entre una gran parte de la población del mundo. El Día Mundial de la Salud aporta así este año su concurso a la Campaña Mundial contra el Hambre que la FAO está desarrollando.

NOTA DE SOCIEDAD

Bautizo de María Belén Prado Fernández de Tejada

Días pasados tuvo lugar en el templo de San Francisco de Padua, de Bilbao, la recepción de las aguas bautismales de la niña María Belén, segundo fruto de doña Conchita Fernández de Tejada, esposa de don Manuel Prado. Actuaron de padrinos el abuelo materno, don Domingo Fernández de Tejada, conocido vecino de Logroño, y la hermana del padre, doña Carmen Prado. Felicitamos con tan fausto motivo a los dichosos padres, abuelos y demás familiares de la nueva cristiana.

Instalación de estaciones repetidoras de Televisión

La O. M. de 10 de diciembre de 1962 declara que con las estaciones emisoras y repetidoras instaladas por TVE, se considera terminada la red nacional de Televisión. Y dado que la orografía española ofrece especiales dificultades y hace necesaria la instalación de pequeños reemisores, se deja dicha instalación a la iniciativa de las entidades, agrupaciones o corporaciones directamente interesadas y bajo las normas que dicha O. M. establece.

Quienes estén interesados en la instalación de repetidores de TV dentro de esta provincia pueden dirigirse a Electrón Radio, José María Centeno, Calvo Sotelo, 14, teléfono 1136, donde se les atenderá y asesorará, llegando incluso a la instalación del repetidor o reemisor adecuado.

AGENDA DEL DIA

SANTORAL

SANTOS DE HOY. — Beato Notkero, Eutiquio, pt.; Sixto I y Celestino I, ps.; Celso, arz., y Marcelino, mr. De Feria, 3 Cl. morado. Misa pr. sin Gl. Prf. de la Cruz, or. sobre el pueblo.

SANTOS DE MANANA.—Dominica segunda de Pasión o de Ramos. Epifanio y Saturnino, obs.; Donato, mr., y Hegesimo escr. 1 Cl. morado. Misa propia sin Gl. ni oración imperada; se lee el Evangelio de la Pasión, se dice Credo y Prefacio de la Cruz. En las misas que no siguen a la bendición de Ramos se lee, como último Evangelio, el de la bendición de Ramos.

MISAS VESPERTINAS

(EN DIAS NO FESTIVOS)

Santiago, Santa Teresita, Valvanera y El Salvador, a las siete y media; San Bartolomé, a las ocho menos cuarto; Redonda, Carmelitas y Corazón de María, a las ocho.

NATALICIOS

En el día de ayer solamente se verificó la inscripción en el Registro Civil del nacimiento de un niño, al que se le impuso el nombre de José Luis, y que es hijo de don Eduardo Arnáiz y de doña María del Carmen Escalona, vecinos de Logroño.

MATRIMONIOS

Neftalí Paracuellos Domingo con María Jesús Llanos Martín.

DEFUNCIONES

Julio Andrés Echegoyen, de 74 años, de Alagón (Zaragoza).

SERVICIO FARMACEUTICO

Don José Pérez Orive, Vara de Rey, 9, y don Francisco García de Vinuesa, General Mola, número 39.

VIDA CULTURAL

A las ocho de la tarde se celebrará en el salón de honor de la Excma. Diputación Provincial, "Pórtico de la Semana Santa", por la Escolanía San Antonio de PP. Capuchinos de Pamplona, con un atractivo programa de música sacra.

CUPON PRO-CIEGOS del día de ayer

042

SE NECESITAN

carroceros de interior, herreros o forjadores y ebanistas para especializar en carrocería, para Pamplona, bien retribuidos. Reserva absoluta para colocados. Razón, Mola, 46, 4.º, de 8'30 a 10 de la noche.

G. CUEVAS

MEDICO - ODONTOLOGO

Suspende su consulta del 6 al 14 del actual

(C. S. P. núm. 342).

BILLETE TREN ALEMANIA O PARIS

Con fecha tope 10 de abril

Detalles en:

Rep. Argentina, 55, 2.º dcha.

LOGROÑO

Hace 25 años

MIERCOLES, 6 DE ABRIL DE 1938

EN ESPAÑA

El parte oficial de guerra daba cuenta de que en todos los sectores del frente de Cataluña como en el de Castellón proseguía incontenible el avance de las tropas nacionales. En esta fecha fue tomada la ciudad de Balaguer y las tropas se acercaban a Trent y a Tortosa, persiguiendo al enemigo en la carretera de Morella a Castellón, donde fue deshecha una brigada roja. También en el frente de Guadalajara continó el avance nacional, haciendo en todas partes al enemigo muchos prisioneros y aumentando por momento el número de milicianos que se presentaban en nuestras filas.

EN EL EXTRANJERO

El senador belga Astremon, apoyado por otros muchos parlamentarios, pidió en Bruselas el inmediato nombramiento de un agente oficial de Bélgica cerca del Gobierno del Generalísimo Franco.

EN LOGROÑO

Continuó el tiempo desapacible con una mínima en la madrugada de 2'4 grados, y aunque lució el sol, el fuerte y frío viento se dejó notar en todo momento.

—El Servicio Nacional del Trigo ofreció a los labradores riojanos maíz para siembra de las variedades más productivas, dadas las características de nuestra tierra.

Hace 50 años

En el Frontón Beti Jai jugaron Guerniqués y Pequeño de Elgóibar, a sacar del nueve, contra Arrieta, Marquínez e Irigoyen, ganando éstos por nueve tantos a 50. Después contendieron Larrar y Zubía contra Campos y Azpiroz, ganando fácilmente los primeros por ocho tantos a 35.

—Fue ascendido a ingeniero jefe del Cuerpo de Montes nuestro paisano Nicolás García Cañada.

—En el mercado de cereales rigieron los siguientes precios para 100 kilos: Trigo, a 27'85 pesetas; cebada, 27'50; avena, 25'20, y alubias, 45'50.

—Quedó constituido el "Centro Artístico Borrás", con elementos del cuadro de la Juventud Radical y del «Club Morano».

—Falleció en Torrecilla en Cameros el industrial don Doroteo Romero.

—Las temperaturas del día en Logroño fueron las siguientes: Máxima al sol, 14 grados; a la sombra, 11'9, y mínima, 3'1 grados.

✝

SEXTO ANIVERSARIO

de la Señora

Doña María Dolores de Torre Santisteban

y de su hijo

Javier Ignacio Ruiz de Mendoza de Torre

que fallecieron en Gerona el 7 de abril de 1957

habiendo recibido los Santos Sacramentos y la B. A. de Su Santidad

R. I. P.

La familia, al agradecer a sus amistades una oración por el eterno descanso de su alma, ruega la asistencia a alguna de las misas que en su sufragio se celebrarán MAÑANA, DOMINGO, a las horas que a continuación se indican:

En la Parroquia de Santa Teresita, a las 12'30 y 1'30; en San Bartolomé, a las 10'30 y 11'30; en la Parroquia de Valvanera, a las siete y once; en la Parroquia de la Redonda, a las nueve y una, y en las Hermanitas de los Pobres, a las ocho.

CAPITALIZADORA CLAVIJO, S. A.

BARCELONA: Fernando, 34

Inspector para LOGROÑO:

Don Francisco Arbeo Posadas

Resultados del primer sorteo del presente mes de la Lotería Nacional

Primer premio n.º 39.702

Símbolo para el cobro anticipado en efectivo del capital nominal

(Series 10/15/. 15/20 20/20)

4 últimas cifras del 1.er premio: 9.702

Símbolo para el cobro en efectivo de capitales adicionales (Series 10/20 y 15/25)

3 últimas cifras del 1.er premio: 702

JALON

EL ARTISTA FOTOGRAFO de prestigio internacional

LIBRA

PRECISAMOS CAMISERAS EN FINO

Huesca, 13, 1.º C.

Oficina de Colocación.

Referencia número 5.245

NOTAS Y AVISOS

DELEGACION DE HACIENDA

Libramientos puestos al pago

En la Depositaría-Pagaduría están señalados los expedidos a favor de Angel Martínez Navajas, Bodegas Franco-Españolas, S. A., cajero pagador de la Delegación Provincial del Instituto Nacional de Previsión, Cooperativa Sindical de Labradores, Sección Pepinillos de Albelda, Cruz García Lafuente, Domingo Martínez Rubio, Eladio Jorcano Ruiz, Enrique Lapresa Díaz, Félix Azpilicueta Martínez, S. A., Francisco Cenzano Sanjuán, Fructuoso López Fernández, Gregorio Aragón Blanco, habilitado del Distrito Forestal, habilitado de la Delegación de Industria, ingeniero jefe de la Jefatura Agronómica, Lucio Sáenz Ascorbe, Luis Castellanos Múgica, Niceto Echeverría Alzpuru, Salustiano Blanco Castresana, Angel Infante Portilla, Angel Pascual Lite, Arturo Manzano Mateo, Emilio José Medrano Elías, Ernesto Frías Sáez, Evaristo Pérez Iñigo, Félix Garrigosa Marañón, Fidel Bravo Pozo, Gregorio Corral Daroca, Ismael Andrés Martínez, Manuel Gutiérrez San Miguel, Mariano Rivas Jubera, Miguel Fernández Mora, Sabino Royo Aguado y secretario del Juzgado de Primera Instancia e Instrucción de Logroño.

JUNTA PROVINCIAL DE FORMACION PROFESIONAL INDUSTRIAL

El Patronato de Protección Escolar, en nombre y por delegación del Patronato del Fondo Nacional para el Fomento del Principio de Igualdad de Oportunidades, convoca concurso público para el otorgamiento, por prórroga o nueva adjudicación, de 77 becas, de 15.000 pesetas, para jóvenes inválidos que, en régimen de internado, percibirán en el Instituto de Reeducación de Inválidos durante el curso escolar 1962-63, además del tratamiento médico, las enseñanzas teórico-prácticas de iniciación profesional.

Las condiciones se hallan expuestas en los centros docentes de esta provincia.

A IRUN

Salida, domingo 7, a las 8 mañana

IRUN-LOGROÑES

Precio: 150 pesetas

Salida, 10 noche, de San Seb.

A PAMPLONA

Salida, domingo 7, a las 10 de la mañana. Regreso, 8 noche.

OSASUNA - REAL MADRID

Precio: 85 pesetas

VIAJES CONDE. Título 15. Grupo A. Teléfono 4570.

VIAJES LUGAR. Título 20. Grupo A. Teléfonos 1859 y 4020.

Tartas de nata - Bocadillos de Lyón

Reinas de nata. - Encargos, en

CONFITERIA NILO

Productos del Dr. G. Payot

PARIS

Participa a las señoras y señoritas que una señorita diplomada atenderá hoy, por último día, cuantas consultas deseen formularle en...

Perfumería García de Vinuesa

SGCB2021

EL TIEMPO, AYER

Maxima, 8'8, a las 13'30; mínima, 4'4, a las 8 de la mañana, y media, 6'6. Presión atmosférica, 722'5. Humedad relativa: Máxima, 81 %, a las 7, y mínima, 42 %, a las 13.

LA VIDA EN LA CIUDAD

Cartas al Director

Del director a los lectores:

ACTOS CULTURALES

Estimado lector:

Las actividades culturales van aumentando en nuestra ciudad. Instituciones, organismos públicos y sociedades privadas están compitiendo en organización de conferencias, coloquios, pregones, diarios hablados, lecturas y representaciones teatrales, etc. No queremos citar individualmente a las entidades destacadas, pero sí felicitar a todas ellas por la categoría que tales actos dan a Logroño. Es raro el día en que nuestra sección de "Vida cultural» no se ve honrada con anuncios de cosas interesantes. A nosotros nos gustaría destacar muchísimo más cada acto de los que se organizan. Llevados por ese mismo deseo, ya dedicamos a los mismos todo el espacio posible.

En nuestra sección **AGENDA DEL DIA** anunciaremos, con los datos escuetos, las actividades de tipo cultural que se vayan a celebrar en la fecha de aparición. Sin perjuicio de comentar más extensamente cada acto, siempre que sea posible, y adaptando las notas que se nos envíen a las necesidades de cada número.

Atentamente,

EL DIRECTOR

LOS LECTORES OPINAN

Logroño, 3-4-63.

Señor director de NUEVA RIOJA. — Logroño.

Muy señor mío: Le ruego, en primer lugar, que me disperse el no escribir a máquina, por no tenerla.

En la última página de NUEVA RIOJA de hoy he leído una información cuyo título es «Nuevo tumulto en los Comunes británicos».

Se refiere a la gratitud que debe haber para las señoras en los lavabos públicos. Desconozco en absoluto el idioma inglés y, por lo tanto, ignoro si la palabra «lavabos» empleada en la información podría tener, por extensión, la significación de "evacuatorios» en castellano.

Digo esto porque la información a que me refiero me hace recordar un escrito firmado por mí que fue publicado en NUEVA RIOJA de 8 de agosto último, en la sección de «Cartas al Director», en el que defendía precisamente la gratuidad para las señoras en la utilización de los evacuatorios públicos, no porque me afectara directamente, sino porque yo pensaba que debiera ser así.

Me agrada que tal asunto se haya tratado en el Parlamento inglés y esto pudiera servir de base para iniciar en España una campaña periodística en tal sentido.

¿Podría ser que el periódico NUEVA RIOJA la iniciara?

Atentamente le saluda,

Juan Gómez

* * *

Los lectores recordarán, seguramente, su carta de referencia. Me parece acertada su alusión al tumulto de los Comunes. Dicho tumulto tiene por fondo un proyecto sobre gratuidad de los lavabos públicos para señoras; aunque la causa del llamado tumulto sea más bien una cuestión de procedimiento parlamentario.

Hay personas a las que parecerá bastante nimia esta cuestión. A otros, como a usted, les parece merecedora de atención por parte de las autoridades, la Prensa y el público. En realidad, su importancia no es muy grande; pero demuestra un espíritu de cortesía, de atenciones y respeto a la mujer, digno de ser tenido en cuenta y de recibir buena acogida por parte de todos.

Estamos dispuestos a recibir cartas de lectores que aprueben la campaña. Y a publicarlas, por supuesto.

ALBUM

El castillo de Clavijo

Las gentes pueden haber olvidado el camino. Nunca olvidarán su nombre. Aún corona el antiguo castillo, el pueblo tranquilo, que creció después de la victoria; un pueblo humilde, sencillo y recoleto, lección universal al mundo entero de aquella mañana en que el Apostol Santiago apareció en lo alto de la peña Laturce y, montado en su caballo blanco, se puso al frente de las tropas del rey don Ramiro I de León.

El castillo está arriba; de perfil es casi un nido de águilas reales; de frente mira a la torre de la iglesia parroquial. El tiempo ha agrandado las cicatrices de las viejas heridas. Por ellas se recorta el azul del cielo. Las almenas han perdido su aire belicoso y están rotas y sucias. Las piedras a contraluz parecen de sangre; como la sangre derramada en el campo de la Matanza, de la que los cristianos se mancharon hasta el codo, hartándose de clavar la espada en pechos enemigos. Abajo del castillo están los pueblos riojanos. Albelda, la blanca, que vio huir derrotadas a las huestes del rey de León. Y Villamediana. Y Alberite. Reposan como en un mosaico multicolor en la llanada que viene de Logroño, alegre de frutales, generosa de agua, pródiga en trigo y luminosa en sol. Abajo están los hombres que olvidan con frecuencia y miran a la Peña Laturce sin saber todo el maravilloso recuerdo de Clavijo.

Pedro DE MIRANDA

La caridad no sólo se llama limosna. Tiene también otros nombres: amabilidad, educación, interés, consejo... No la regatee en ninguna de sus formas. Jueves Santo, DIA DEL AMOR FRATERNO

La primera procesión

Ayer desfiló, con gran concurrencia de fieles, la imagen de la Dolorosa

Ayer, Viernes de Dolor, después de celebrados los cultos en la Parroquia de Santiago el Real, se inició la tradicional procesión de la Virgen de los Dolores, que en dicho día organiza la Hermandad de la Pasión y el Santo Entierro.

Recorrió las calles Santiago, Marqués de San Nicolás, Merced, Mota y Sagasta, para regresar al templo parroquial por la calle Marqués de San Nicolás y Santiago. Acompañada de los cofrades de la citada Hermandad y de numerosos fieles, caminaba la magnífica imagen de Nuestra Señora de los Dolores, seguida por la presidencia. La banda de trompetas y tambores de la Cruz Roja cerraba la procesión con sus acordes y entre fervorosos cantos de penitencia y oración. En las aceras de las calles por donde desfiló la sagrada imagen se hallaba estacionado numeroso vecindario, que presenció el paso con gran veneración y silencio.

(Foto JUSAM)

Aviso a todas las empresas industriales, mercantiles y agrícolas

Sobre empadronamiento para las elecciones sindicales

Por la Junta Provincial de Elecciones Sindicales, en cumplimiento del decreto de Secretaría General del Movimiento de 27 de marzo del corriente año, se han comenzado a distribuir entre todas las empresas de la provincia los padrones de productores al servicio de las mismas.

Dichos padrones llevan unidas unas instrucciones para su confección, indicando asimismo el plazo en el que han de ser devueltos a la entidad sindical donde la empresa esté encuadrada, debiendo hacer la presentación dentro del plazo señalado, juntamente con la liquidación de los Seguros Sociales del mes de marzo, al objeto de proceder a su sellado, sin cuyo trámite no serán admitidas dichas liquidaciones en las entidades bancarias y recaudadoras de los Seguros Sociales.

Los problemas de la TV en el Norte

En Bilbao se han reunido representantes de las siete Diputaciones del Norte, entre ellos el de Logroño.

Se les dio a conocer el presupuesto invertido en las obras e instalaciones realizadas y montadas, respectivamente, para hacer posible la TV en las mencionadas provincias:

Emisora del Sollube, 19.198.181 pesetas; enlace hertziano Madrid-Sollube, 29.798.551; repetidores, 3.561.394 pesetas.

El valor total de las inversiones asciende a 52.554.131 pesetas, de las cuales 6.900.000 fueron aportadas por el Consorcio y el resto por el Ministerio de Información y Turismo.

Se examinó la solución de la TV en las respectivas provincias y los problemas originados por las zonas de sombra, coincidiendo todos en apreciar la urgente necesidad de instalar varias torres de repetición. Para conseguir esto, acordaron solicitar audiencia para que el director general de Televisión reciba en el momento oportuno a los presidentes de las siete Diputaciones que integran el Consorcio

Bodas de oro

En el día de ayer celebraron sus bodas de oro matrimoniales nuestros estimados convecinos don Manuel Pastor Estella y doña Beatriz Sancho Manso del Solar.

Con tan fausto motivo, el citado matrimonio, rodeado de sus hijos, nietos y familiares, conmemoraron la fecha con una misa de gracias, reuniéndose más tarde en una íntima fiesta de familia.

Reciba nuestra cordial enhorabuena el feliz matrimonio.

Nuestros teléfonos

ADMON.	1561
GERENTE	1572
REDACCION	1327
DIRECTOR	1968

NECROLOGICAS

Nos vimos anoche dolorosamente sorprendidos con la noticia del fallecimiento, realmente inesperado, de don Rafael Miguel Benito, miembro que fue de la importante razón social «Pompas Fúnebres Pastrana», en la que colaboró con sus hermanos aportando su laboriosidad ejemplar para el auge progresivo de la empresa.

Contaba el finado 66 años de edad y hace ya varios que vivía apartado de los negocios, disfrutando de un descanso que le permitía gozar del afecto de sus numerosas amistades, pues en todos los sectores sociales era sinceramente apreciado, como lo es toda la familia Pastrana, cuyo prestigio rebasa los límites de la Rioja.

A los innumerables testimonios de pesame que vienen recibiendo sus apenados hijos, don Rafael, don Alfredo y don Fernando, industriales funerarios en Miranda de Ebro; hermanos, doña Irene, don Casimiro, don Miguel y don Cipriano, así como el resto de la familia, toda ella de nuestra particular estimación, unimos el nuestro, cordialmente sentido.

También falleció ayer, a los 74 años de edad, el conocido industrial logroñés don Julio Andrés Echegoyen, quien por sus dotes de laboriosidad y simpatía había sabido captarse el afecto de cuantos le conocían y trataban, por lo que la noticia de su fallecimiento ha sido sentidísima.

Descanse en paz, y reciban su apenada esposa, doña Pilar la Peciña; hermanas, doña Ascensión, viuda de don Zósimo Notario, y doña Victoria; hermanos políticos, doña Benedicta y don Luis Peciña, así como el resto de la familia, la expresión de nuestra sentida condolencia.

* * *

Igualmente dejó de existir nuestro convecino don Eloy Arnedo Sáez de Guinea, que contaba 82 años de edad y era muy estimado por sus numerosos amigos.

Con tan triste motivo, expresamos a sus apenados hijos, don José, don Benito, don Angel, doña María y doña Rafaela, hijos políticos, hermano y demás deudos, el testimonio de nuestro pésame.

NUEVA RIOJA

EDITORIAL

Arrancando secretos a la tierra

Los grandes monumentos históricos llegan a ser en ocasiones incompatibles con el progreso material. Egipto, por ejemplo, se encontró con la necesidad de construir una enorme presa en lugares plagados de preciosas reliquias. Entonces hizo un llamamiento por si los países querían acudir en auxilio de vestigios clave para la Historia de la Humanidad. La UNESCO se encargó de aunar esfuerzos. A cada país voluntario le fue asignada una zona y comenzaron las excavaciones y trabajos de rescate. La mitad de los hallazgos han de entregarse a Egipto y Sudán (en la zona española).

Actualmente está en peligro el templo de Abu Simbel y la RAU marcó un plazo para salvarlo. Habrá que elevar el edificio por lo menos sesenta metros desde la base. Pero vale la pena salvar estas maravillas históricas.

España ha estado, desde el primer momento, entre los países voluntarios de la cultura. La tierra esconde en su seno muchos secretos que sería un verdadero crimen abandonar a la destrucción.

Hace unos días, la historia del Cristianismo se vio enriquecida por documentos que atestiguan antiguas tradiciones sobre la comunidad de Nubia.

Los esfuerzos realizados hasta la fecha están dando ya frutos muy interesantes, van pagando el amor a la cultura de las naciones que participan en el rescate.

INFORMACION ECONOMICA

Yacimientos de cromo y de hierro en Soria

Se ha confirmado la existencia de importantes yacimientos de cromo y hierro en la zona sureña de Sagides, al Sur de la provincia. La extracción ha llegado ya a las 6.000 toneladas de mineral bruto. La actividad perforadora es cada día mayor. Existen ya cientos de galerías. Estos filones pueden dar lugar a un importante complejo minero. El mineral se está exportando por carretera a las industrias del Norte.

Los técnicos proyectan el tratamiento del mineral a boca de mina y se habla ya del montaje de un alto horno.

Inversiones extranjeras en marzo

Francia, Alemania, Suiza, Holanda, Gran Bretaña y Suecia, por este orden, han invertido capital en España durante el pasado mes de marzo. El capital autorizado por el Gobierno durante todo el mes asciende a 249.519.000 pesetas. De dicha cifra, 30.800.000 corresponde a inversiones procedentes del exterior.

(Servicio Especial)

✝

EL SEÑOR

Don Eloy Arnedo Sáez de Guinoa

FALLECIO EN EL DIA DE AYER, A LOS 82 AÑOS DE EDAD

confortado con los Santos Sacramentos

R. I. P.

Sus resignados hijos, don José, don Benito, don Angel, doña María y doña Raquel; hijos políticos, doña Esperanza Ochoa, doña Lorenza Mayoral, doña María Uriz, don Fernando Mangado y don Luis Aragón; hermano, don Nicanor Arnedo; hermanos políticos, nietos, sobrinos y demás familia, participan a sus amistades tan sensible pérdida y les ruegan una oración por el eterno descanso de su alma, por cuyo piadoso favor les quedarán muy agradecidos.

Logroño, 6 de abril de 1963.

Iglesia Parroquial. — Santa María de Palacio.

Funeral y Misa de Réquiem.—HOY, SABADO, a las DOCE

Casa mortuoria. — Gral. Primo de Rivera, 27, 1.º.

MATRIMONIO SIN HIJOS

se precisa para cuidar casa y huerta en Oyarzun (Guipúzcoa).

Razón: E. O. Apartado de Correos, 8. — BILBAO

TORNEROS y Aprendices

SE PRECISAN EN TALLERES "GABA"

Vélez de Guevara, 15.

Oficina de Colocación. Referencia núm. 5.241.

HIERROS

TUBERIA y ACEROS

ALMACENISTA

Marrodán y Rezola, S. A.

M. Villanueva, 11 (Esquina Vara de Rey)

ANUNCIOS FINANCIEROS

JUNTA GENERAL DE ACCIONISTAS DEL BANCO HISPANO AMERICANO

En la mañana del pasado domingo tuvo efecto en Madrid la Junta General del Banco Hispano Americano, que, al igual que otros años, ha despertado una gran expectación. Fue presidida por el Excmo. Sr. don Juan Antonio Basagoiti y Ruiz. Tuvo lugar en el patio de operaciones del Banco, con asistencia de 1.263.554 acciones, o sea el 82 por 100 del capital social, y 8.864 accionistas, entre presentes y representados.

Se indicó que durante el ejercicio ha continuado el progreso de las actividades del país y, en su consecuencia, también, y como reflejo natural de la Banca en general y del Banco en particular.

La cuantía de los recursos y paralelamente la de las inversiones ha alcanzado cifras hasta ahora desconocidas, superando los 67 mil millones los primeros y los 60 mil el de las cantidades colocadas en operaciones y en títulos de primera categoría.

La conjunción de los dos factores citados, tan someramente expuestos, y el crecimiento en el número e importancia de las operaciones realizadas, se ha traducido, como no podía menos de suceder, en un nuevo avance de las cifras representativas de los resultados de la explotación que, a pesar del continuado aumento de los gastos generales, permite todavía destinar 279 millones a los siempre necesarios fondos de reserva que entran en el ejercicio corriente con 2.290 millones, equivalente a algo más del 297 por ciento del capital desembolsado, que asciende a 770 millones de pesetas.

Como ya es tradicional, se distribuyó entre los accionistas un informe sobre la situación de la economía internacional y de la economía española en el año 1962 en particular.

Una vez terminada de leer la Memoria por el secretario de Consejo, don José Núñez Moreno, el presidente, don Juan Antonio Basagoiti, concedió la palabra al consejero-delegado, don Luis de Usera y López-González, que comenzó su discurso saludando a los accionistas existentes con efusivas palabras.

Siguió diciendo que todos los problemas del pasado año: el de conciliar el Plan de Desarrollo con la estabilidad monetaria, el déficit de la balanza de pagos, el alza de precios en los bienes de consumo, el equilibrio de la Hacienda pública no podían ser tratados a causa de la noticia principal: la nueva Ley de Reforma Bancaria.

En la Junta del pasado año esta ley no era todavía más que un proyecto, pero días después se convirtió en una realidad al promulgarse el 14 de abril la Ley de Bases Ordenadoras de Crédito y Banca.

El 7 de junio salió a la luz el primer decreto-ley por el que se realizaba la trascendental reforma de nacionalización y ordenación del Banco de España, y seguidamente se han venido produciendo sucesivos decretos-leyes y órdenes ministeriales complementarias.

Pasó seguidamente a tratar de la repercusión de esta reforma en la Banca privada y principalmente de la repercusión en el Banco Hispano Americano. Al circunscribir mis palabras, señores accionistas —dijo—, restaré variedad al tema: pero es mi deber como funcionario explicar a ustedes el significado de estos efectos para el Banco Hispano Americano.

Las cuestiones principales en que se concreta la nueva ley se pueden dividir en las siguientes:

1) El hecho de la subsistencia de la Banca mixta, limitada en los valores industriales.

2) La iniciación de la especialización bancaria.

3) La intervención estatal en la orientación de la Banca privada.

4) La ordenación de aperturas de nuevos Bancos, de Sucursales y Urbanas. La reforma, en fin, del "statu quo" bancario.

Invirtiendo el orden de los términos, pasaremos a referirnos al último capítulo, el del "statu quo" bancario.

Este tema —dijo— es un tema apasionante para los banqueros, pero aun no limitado en toda su esencia.

La base séptima del decreto de 14 de abril establece que se ha de facilitar el acceso a la condición de banqueros, limitar la autorización para el número de sucursales de estos establecimientos e igualar las condiciones de los Bancos.

En el balance del Banco al 31-12-62 se observa que frente a los 3.060 millones de recursos propios, hay 1.793 millones en valores industriales. Después de hecha la computación, se dispone de más de 900 millones para conseguir nuevos valores, si se creyera oportuno.

En cuanto a la especialización bancaria y creación de Bancos industriales, el Banco Hispano Americano, que siempre ha sido un Banco de depósito, seguirá en la misma línea para mejor servicio de su clientela.

Pasando a otro tema, el señor Usera dio a la concurrencia algunas cifras acreditativas del incremento de las inversiones en 8.484 millones, de los depósitos en 6.730 millones, e hizo notar que la cuenta de gastos generales, en la cual se notaba un aumento considerable en relación con el ejercicio anterior, tenía este aumento por causa del Convenio Colectivo firmado con los trabajadores de la empresa, lo cual era también satisfactorio, porque señalaba la vinculación de éstos al Banco Hispano Americano, y a los que hizo llegar la más sincera felicitación y el mejor voto de la Junta que él representaba.

Seguidamente pasó a hablar de la última ampliación de capital, que sitúa el capital social en pesetas 900.000.000, con un aumento de 130 millones sobre el actual, mediante el lanzamiento de acciones en la proporción de una nueva por cada seis antiguas.

Pidió autorización a la Junta para llevar a cabo otra ampliación de capital de 450 millones de pesetas, la cual está destinada a prevenir el coeficiente de cobertura.

Una vez hecho esto, se despidió de los asistentes, siendo premiado con una fuerte ovación.

EMPRESARIO:

Recuerde la obligación que tiene de comunicar a la Oficina de Colocación las altas y bajas que se produzcan en la pantilla de su empresa, en el plazo máximo de tres días.

LA BOLSA

COMENTARIO

No ha variado la tónica de pesadez y poco negocio en la sesión final de la semana en Bolsa. Ligero descenso en el sector bancario, más firme el eléctrico y en general sostenimiento en los demás sectores.

Suben cincuenta puntos Unión y Fénix, nueve enteros Chorro, siete Agulas, cuatro Dragados, Fecsa (pequeñas) e Inmobiliaria Metro, y tres Explosivos. Bajan seis enteros Banco Central e Hispano; cinco Banesto, Popular y Auxiliar de Ferrocarriles, y tres Ebro.

Al cierre, la misma tendencia.

Poco negocio en Barcelona. Jornada incierta en Bilbao.

MADRID

ACCIONES

Bancarias

Exterior	583'—
Central	1.030'—
Banesto	1.190'—
Hispano Americano	936'—
Ibérico	823'—
López Quesada	785'—
Mercantil	454'—
Popular	192'—
Rural	—
Gral. de Comercio	87'—

Eléctricas

Viesgo	260'—
Langreo	—
Leonesas	215'—
R. Zaragoza	190'—
Fecsa	324'—
Fenosa	320'—
H. Cantábrica	212'—
H. Cataluña	224'—
Chorro	193'—
Española	391'50
Iberduero	400'—
Moncabril	152'—
Nansa	159'50
Sil	294'—
Sevillana	224'50
U. E. Madrileña	256'—

Alimentación

El Aguila	716'—
Azucarera Gral.	209'—
Ebro	590'—

Construcción

Cementos Alfa	245'—
Valderribas	589'—
Hidrocivil	105'—
Dragados	380'—
E. de los Reyes	80'—
Cantabria	118'—
Bami	108'—
Celsa	120'—
Metropolitana	174'—
Urbis	115'—
U. R. Metropolitana	840'—

Inversiones mobiliarias

Insa	132'50
Gral. Inversiones	—
Vamosa	130'—

Mineras

Rif	530'—
Riotinto	135'—
Duro Felguera	137'—
Guindos	—
Ponferrada	785'—

Monopolios

Campsa	187'—
Tabacalera	—

Navegación

Naval	124'—
Transmediterránea	175'—

Químicas

Energía G. Aragón	216'—
Penicilina	—
Explosivos	831'—
Hidronitro	148'50
Ibérica Nitrógeno	90'—
Insular Nitrógeno	163'—
Petróleos	661'50
Dow Unquinesa	266'—
Resinera	—

Seguros

Unión y Fénix	6.775'—

Siderometalúrgicas

Aux. Ferrocarriles	195'—
Aluminio Ibérico	97'—
Española del Zinc	103'—
M. M. Madrileñas	35'—
Mat. y Construc.	130'—
Santa Ana	92'—
Nueva Montaña	—

Telefonía y Radio

Marconi	—
Telefónicas	200'—

Textiles

Fefasa	—
Sniace	332'—

Transportes

Metro	190'—

BARCELONA

ACCIONES

Maq. Terrestre	64'—
Maquitrans	—
F. C. y Construc.	265'50
Motor Ibérica	1.600'—
Asland, ord.	—
Sansón	320'—
Seat	274'—
Cros	497'—
Const. Naval	124'—
Aguas Barcelona	332'—
C. F. Electricidad	208'—
Ind. Aragonesas	214'—
Ind. Agrícolas	—
España Industrial	—
La Seda Barcelona	—
Tabacos Filipinas	662'—

BILBAO

ACCIONES

Banco Bilbao	1.032'50
Banco Guipuzcoano	875
Banco Vizcaya	1.030'—
FF. CC. Vascongados	—
Naviera Aznar	—
Naviera Bilbaína	—
Sierra Menera	—
Altos Hornos	160'—
Basconia	230'—
Babcock	301'—
Santa Bárbara	109'—
Nicas	136'—
Papelera Española	520'—
Vacesa	—
Cementos Lemona	500'—

ESTA ES LA COSECHADORA de mayor venta en el mundo!

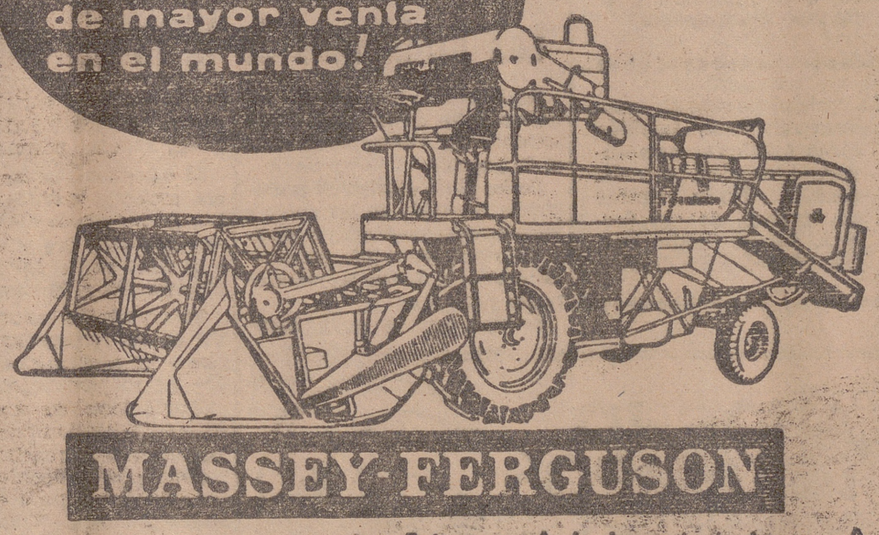

MASSEY-FERGUSON

Estas son 4 de las principales razones de su EXITO MUNDIAL:

1. La marca con más experiencia en el mundo y la primera que fabricó la cosechadora automotriz.
2. Más rendimiento por hectárea en menos tiempo, por su sistema de alimentación.
3. Mayor capacidad: Por su procedimiento de trilla, sacudidores amplios y limpieza eficiente, recogiendo todo el grano.
4. El mejor y más completo "Servicio de Atención" y "Recambios" para cuando lo necesite

VEA UNA MASSEY-FERGUSON, OBSERVE Y COMPARE SUS INSUPERABLES VENTAJAS TECNICAS.

Garteiz Hnos. y Cía

CASA CENTRAL: Diputación, 4. — BILBAO.

SUCURSALES:

Avenida del General Franco, 8-9. VALLADOLID.

San Juan de Dios número 5. — PALENCIA.

Plaza de Portugal números 32-34. — BADAJOZ.

AGENTES:

EN LOGROÑO:

M. MARTINEZ

Siervas de Jesús núm. 1.

En Haro:

Castillo y Orbañanos, S. L.

General Mola, 97.

ANUNCIOS OFICIALES

Excmo. Ayuntamiento de Logroño

ARBITRIO SOBRE EDIFICIOS DE INSUFICIENTE ALTURA

Anuncio

Durante el plazo de quince días, a contar del siguiente al de la publicación del presente anuncio en el "Boletín Oficial" de la provincia, se halla expuesto, de las diez a las trece horas, en la Sección de Intervención, Negociado de Arbitrios Municipales, el padrón de edificación de insuficiente altura, correspondiente al año 1962, a fin de que pueda examinarse por los interesados quienes tendrán derecho dentro del indicado plazo, a formular las reclamaciones que estimen en derecho, mediante instancia debidamente reintegrada, que será presentada en el Registro General de Documentos.

Lo que se publica para general conocimiento.

Logroño, 5 de abril de 1963.

El Alcalde,

Juan Antonio Martínez Bretón.

Sindicato de Riegos de Logroño

Se pone en conocimiento de los regantes que en la Agencia Urbana número 1 de la Caja Provincial de Ahorros de Logroño, sita en Vara de Rey 38, se han puesto al cobro los recibos por aguas del Pantano de Ortigosa utilizadas durante el año 1962.

El plazo para el pago voluntario terminará el día 28 de abril.

Lo que se hace público para conocimiento de los interesados.

Logroño, 5 de abril de 1963.

La Junta Directiva

Lea usted NUEVA RIOJA

SGCB2021

CRONICAS DEL EXTRANJERO

El «LUNIK-VI» sigue su ruta con éxito

Los rusos quieren conocer la superficie de la Luna antes de enviar un hombre

MOSCU.—(Crónica del corresponsal de "Europa Press", en exclusiva para NUEVA RIOJA).

El "Lunik IV, el único proyectil soviético que probablemente conduce en su interior la primera estación espacial con aparatos electrónicos que aterrizará seguramente en otro mundo, está a medio camino de su objetivo: la Luna. El funcionamiento del proyectil es perfecto hasta el momento de cerrar esta crónica.

Uno de los principales geólogos soviéticos, A. Khobakov, ha declarado en Moscú que el proyectil aterrizará "blandamente" y por medio de controles en la superficie de nuestro satélite. Este parece ser el principal objetivo del lanzamiento del proyectil. Como se recordará, el primer proyectil soviético enviado a la Luna se estrelló violentamente al llegar a su blanco. El segundo no acertó, al desviarse en su ruta, y se transformó en un satélite del Sol. El tercero sigue todavía en órbita solar, y al parecer, los datos que ha enviado a la Tierra han sido de gran importancia en el lanzamiento del "Lunik IV".

COLOR DE LAS ROCAS LUNARES

El profesor Khobakov, hablando sobre los progresos del "Lunik IV", dijo: "Es técnicamente posible que una cápsula aterrice en condiciones de seguridad en la Luna. Podemos pronosticar el tiempo y el momento en que una sencilla máquina fotográfica podrá fotografiar el color de las rocas de la Luna, y sismógrafos y otros equipos de alta precisión transmitirán información a la Tierra".

Preguntado sobre si el "Lunik IV" lleva un hombre en

su interior, declaró: "Antes de que aterrice un hombre allí tenemos que descubrir el punto adecuado para aterrizar y cómo encontrar minerales de los cuales se pueda extraer oxígeno, agua y anhídrico carbónico".

NO VA TRIPULADO

Las palabras del profesor Khobakov indican claramente que el "Lunik IV" no va tripulado, como se había dicho anteriormente sin base cierta. De todas formas, aunque las agencias de noticias "Tass" y "Novosti" están informando ampliamente del lanzamiento siempre que se trata de un aterrizaje en la superficie de nuestro satélite, realmente no se sabe exactamente el fin del lanzamiento Por ahora, permanece en el secreto.

Los soviéticos están manteniendo un clima de secreto que tradicionalmente ha precedido a sus grandes éxitos en la investigación espacial. El sistema les permite esconder sus fracasos y cuando las cosas salen a la perfección lanzan una bomba de amplias repercusiones propagandísticas. ¿Cuál es el verdadero objetivo del "Lunik IV"? Habrá que esperar para saber la verdad, siempre, claro está, que los científicos soviéticos hayan acertado.

Atención al COMUNISMO AMARILLO

LA TENSION RUSO-CHINA FRENA LA POLITICA EXTERIOR DEL KREMLIN

El exceso de población obliga a los chinos rojos a verterse fuera de sus fronteras

Pekín no desea la expansión a través del estatismo soviético

Las discrepancias, ciertamente bien patentes, entre Moscú y Pekín deben de ser valoradas con toda exactitud. Es verdad que la diferencia de potencial entre la URSS y la República Popular China es tan notoria que no cabe imaginarse de momento entre ambos colosos marxistas un conflicto armado. Pero si eso es exacto, hay que objetar, sin embargo, también, que estas diferencias tan patentes provocan de un lado una escisión general en el bloque comunista, lo que ya es importante, y, de otro, plantean una situación de tensión que, sin duda, frenará —¡y está frenando ya!— no poco al Kremlin en sus movimientos operantes en orden exterior.

Ideológicamente, el comunismo pequinés no es exactamente como el moscovita. Para el chino, el marxismo-leninismo hizo siempre la revolución desde arriba, como consecuencia de una conquista militar. El comunismo ruso es, en este sentido, sencillamente un exportador de revoluciones. El Estado soviético, el Kremlin, las realiza fuera, con la ayuda de los partidos comunistas de otras naciones. El comunismo chino quisiera que los partidos llevaran la expansión revolucionaria por sí mismos, no a través del estatismo soviético. Tal es la discrepancia ideológica. Traducida a la realidad práctica, diremos que Pekín no gusta de que Moscú se instaure en definidor supremo del comunismo, y menos en realizador de la política marxista por el mundo. Si es verdad que Rusia es dos veces y pico más extensa que China, la verdad es que en aquélla hay apenas la tercera parte de la población que de la segunda. Dicho de otro modo; mientras que viven, teóricamente, nueve rusos y medio por cada kilómetro cuadrado de la URSS, en la China Popular hay 66 habitantes para idéntica extensión superficial.

EL ESPACIO VITAL

En definitiva, fuera de teorías ideológicas, en China se siente ya apremiante el problema del espacio vital. La población china —635 millones de habitantes— crece, además, vertiginosamente. ¡Uno por cada cuatro niños que nacen en el mundo es chino! He aquí un aspecto interesante de la cuestión planteada. En China, angustia ya la falta de espacio, no obstante medir este inmenso país más de nueve millones de kilómetros cuadrados; esto es, dieciocho o diecinueve veces la superficie española.

China —el comunismo chino— se ha lanzado así a la acción exterior. Con éxito tangible. A él se debe la expansión comunista en Asia últimamente. Y aun fuera del continente asiático su acción ha sido decisiva en plena Europa, concretamente en Albania, hasta el punto de arrebatar a este país de la órbita soviética para incluirle en la propia.

José DIAZ DE VILLEGAS

perfecto de borde a borde

VEALO POR DENTRO...

MUELLES SIN NUDOS.
TRIPLE TENSOR LATERAL.
AMORTIGUADOR FIVEPAL antialérgico. Patentado. Sólo FLEX lleva esta garantía de higiene y comodidad total.
ACUATADOS con algodón y lana deslanolizada.

IDENTIFIQUELO POR FUERA

PORQUE..

No es FLEX todo colchón de muelles. Sólo FLEX lleva el Bolsillo lateral con la Marca y el Medallón de Garantía.

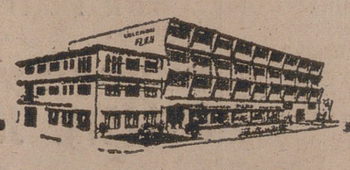

FLEX

Fabricación exclusiva de su Factoría FLEX de Bilbao, una de las mejores instalaciones técnicas del mundo.

ESCUCHE TODOS LOS JUEVES, A LAS 10'45 DE LA NOCHE, A TRAVES DE "RADIO RIOJA", LA ACTUACION DE LAS MAXIMAS FIGURAS DE LA CANCION, DENTRO DEL ESPACIO FLEX "DE LO BUENO, ¡LO MEJOR!"

MAYOR CAPACIDAD - MENOR ESFUERZO - GRAN SEGURIDAD

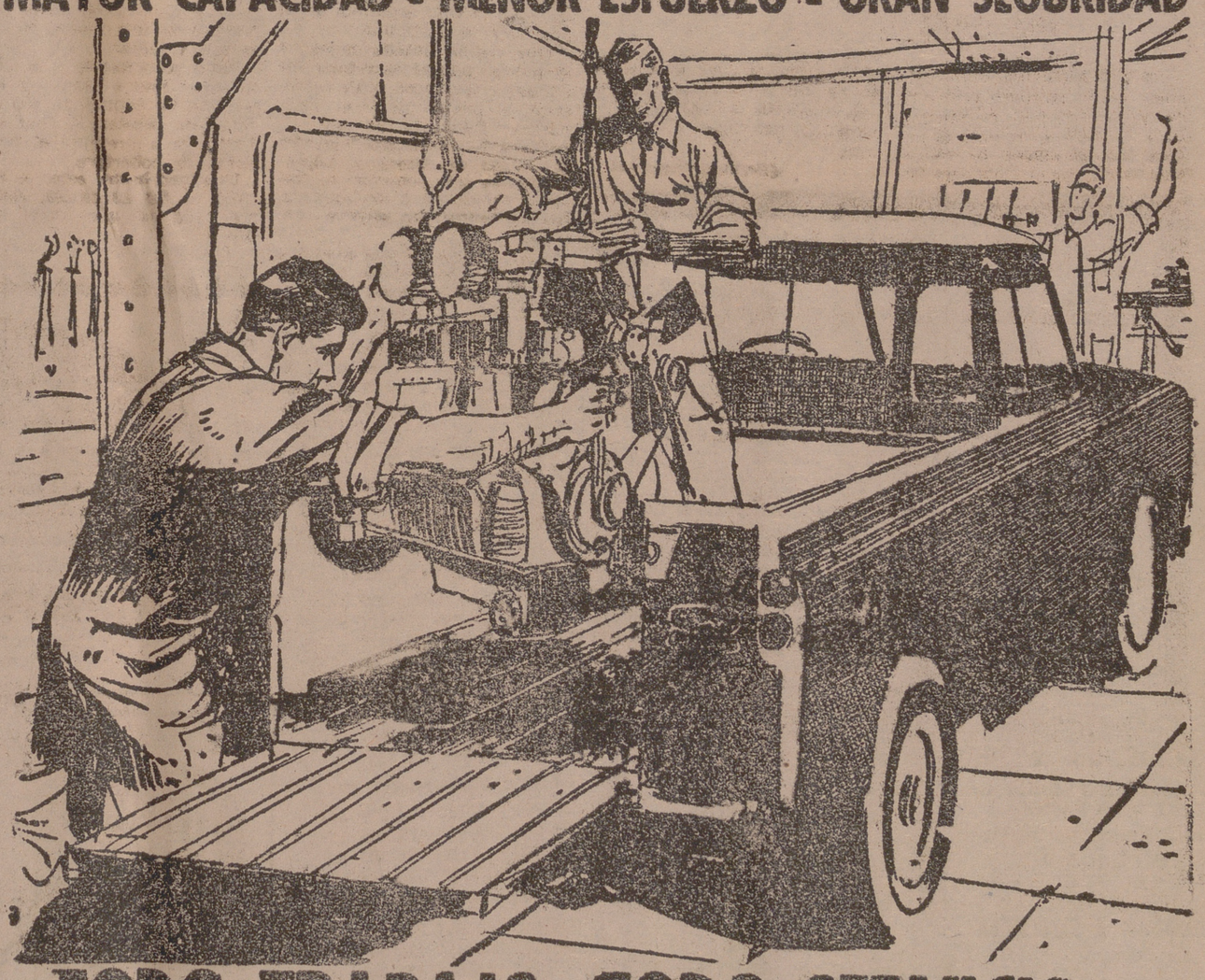

TODO TRABAJO, TODO SERVICIO en TODO TERRENO

MAS PODER, MARIOBRABILIDAD Y ECONOMIA
RESISTENCIA, SEGURIDAD Y VERSATILIDAD

Una de las más importantes características del LAND ROVER, es su sorprendente capacidad de carga. Esto, sumado al hecho de que tanto las mercancías más delicadas como las más pesadas llegan intactas a su destino, convierte al LAND ROVER en el vehículo más apropiado para toda clase de transporte.

SANTANA LAND-ROVER

FABRICADO POR
METALURGICA DE SANTA ANA, S. A.
OFICINA CENTRAL ALCALA, 95 - MADRID-2

CONCESIONARIO PARA LA PROV. DE LOGROÑO PEREZ, REPUESTOS Y TALLERES, S. A.
"Los talleres autorizados y sub-agentes en toda la provincia"

MARQUES DE MURRIETA, 58
TELEFONO 1706

Sorteo de la Lotería. - Lista completa

PREMIOS MAYORES

MADRID, 5. — Números y poblaciones a los que han correspondido los premios mayores del sorteo celebrado hoy en Madrid:

Premiado con 2.000.000 de pesetas

69.702.—Sevilla.

Premiado con 1.000.000 de pesetas

28.727.—Barcelona, Bilbao, Santa Cruz de Tenerife, Madrid y Murcia.

Premiado con 500.000 pesetas

15.599.—Madrid, Barcelona y Sevilla.

Premiados con 30.000 pesetas

5.771 — 6.207 — 11.967
12.639 — 16.191 — 20.664
26.509 — 26.974 — 31.893
38.309

Premiados con 40.000 pesetas

Cada uno de los números anterior y posterior del premio primero.

Premiados con 20.000 pesetas

Cada uno de los números anterior y posterior del premio segundo.

Premiados con 14.450 pesetas

Cada uno de los números anterior y posterior del premio tercero.

Premiados con 5.000 pesetas

Cada uno de los números cuyas dos últimas cifras coincidan con las del premio primero y los correspondientes a las centenas de los premios primero, segundo y tercero.

Premiados con 500 pesetas (reintegros)

Los números terminados en DOS.

Premiados con 5.000 pesetas

UNIDAD

5

DECENA

50 56 89

CENTENA

143 167 169 183 187 253 588 642
674 709 745 749 763 770 793 840
864 888 918 964 970 972 974 990
995

MIL

001 007 060 062 085 135 155 217
240 259 274 299 345 468 499 538
568 592 631 673 694 714 723 751
756 760 777 838 841 926 927 934

DOS MIL

039 043 059 066 152 187 199 312
313 348 435 530 636 678 759 935
981 997

TRES MIL

081 148 208 228 238 407 410 485
489 513 531 568 574 592 614 698
711 734 765 771 777 781 808 884
925

CUATRO MIL

031 076 155 197 262 316 333 355
448 542 598 741 925 953 955 977

CINCO MIL

023 059 082 118 121 149 157 166
219 242 322 355 361 445 470 589
721 737 956 989 987

SEIS MIL

004 072 100 124 147 162 181 209
223 289 399 403 452 476 482 568
588 634 652 689 692 796 804 815
867 871 896 987

SIETE MIL

133 210 212 234 330 398 450 478
482 528 581 588 594 615 617 711
729 735 769 812 829 925

OCHO MIL

008 052 062 075 116 142 194 244
296 303 344 384 411 499 549 568
605 617 618 651 662 687 715 759
762 785 901 929 956 971

NUEVE MIL

015 017 028 084 126 152 160 175
182 207 279 292 297 314 330 336
445 635 658 701 713 716 721 722
733 747 749 813 853 889 909 930
950 957 973 978

DIEZ MIL

007 048 095 101 117 134 206 240
244 263 310 388 409 414 423 448
469 471 497 520 590 592 599 659
677 695 818 833 838 843 883 914
921 949

ONCE MIL

108 111 327 364 374 392 432 457
494 574 585 614 640 681 707 764
769 819 861 872 913 923 957 958
961

DOCE MIL

017 039 045 062 101 110 127 128
140 147 157 187 189 224 229 240
277 289 345 422 451 488 538 582
607 610 615 640 688 709 784 825

TRECE MIL

044 074 121 138 176 200 216 217
242 263 317 461 495 526 527 528
546 577 580 591 600 672 805 833
850 879 902 925 935 936

CATORCE MIL

100 219 239 360 368 433 444 453
495 507 656 670 682 694 767 792
798 812 879 900 913 965 970 995

QUINCE MIL

011 054 060 061 072 113 114 138
177 251 367 393 474 498 538 540
542 574 640 775 800 812 819 829
847 882 898 951 965

DIECISEIS MIL

015 016 032 040 043 108 169 194
205 232 281 312 316 443 482 506
528 536 617 625 638 699 710 719
751 779 841 915 947 965 982 993

DIECISIETE MIL

011 033 034 061 063 064 097 138
151 196 217 226 328 345 382 500
503 512 551 574 586 613 624 658
819 839 862 870 989 996

DIECIOCHO MIL

010 019 043 087 134 149 214 221
239 245 284 354 360 446 457 488
490 505 517 607 642 643 697 720
740 763 800 829 992

DIECINUEVE MIL

006 028 069 157 165 216 228 314
331 351 352 375 381 481 512 516
524 543 551 571 573 598 610 620
659 739 793 802 840 861 896 913
924 962

VEINTE MIL

024 064 141 154 163 182 195 260
333 343 353 417 571 597 607 614
616 629 639 652 703 742 787 878
887 890 970

VEINTIUN MIL

006 007 014 065 147 257 265 266
327 352 401 419 433 434 527 529
531 578 592 734 752 774 824 843
876 885 933

VEINTIDOS MIL

022 041 074 121 129 140 173 178
179 192 198 235 244 330 382 398
406 480 516 522 550 607 620 674
675 720 741 878 894 906 925 958
976 983

VEINTITRES MIL

115 141 221 269 273 304 344 408
442 444 445 447 450 461 520 612
613 649 667 685 695 701 751 798
870 932 945 997

VEINTICUATRO MIL

003 033 092 198 241 267 271 290
341 375 511 532 574 596 607 651
697 764 835 869 887 889 918 929
937 939 957 974

VEINTICINCO MIL

012 013 099 155 166 290 350 378
410 474 513 535 541 546 575 654
676 690 729 802 803 816 829 862
895 974

VEINTISEIS MIL

044 087 111 177 208 221 235 296
327 365 401 405 422 427 437 466
487 504 513 551 579 637 732 744
812 824 856 859 903 953 962

VEINTISIETE MIL

021 043 058 090 107 125 183 196
201 224 273 276 306 321 351 378
454 481 524 543 573 643 663 699
704 722 784 819 864 898 920 928
962 981

VEINTIOCHO MIL

009 051 059 061 099 128 131 160
166 195 219 232 257 324 412 425
434 444 449 506 516 523 540 543
550 582 685 732 753 769 821 837
872 873 882 898 948

VEINTINUEVE MIL

009 064 084 209 229 236 274 338
370 394 420 423 424 666 676 682
737 843 890 931 946 961 968

TREINTA MIL

007 019 040 056 089 147 187 231
237 240 257 306 313 344 371 380
428 476 485 489 555 606 625 631
694 710 758 761 868 905

TREINTA Y UN MIL

002 016 025 079 080 096 103 120
132 177 199 250 256 295 395 396
416 454 480 489 565 628 654 656
686 758

TREINTA Y DOS MIL

073 117 143 150 157 213 219 236
242 262 274 278 373 379 409 494
567 570 594 664 678 683 742 745
788 833 891 904

TREINTA Y TRES MIL

010 018 040 050 052 115 151 222
283 285 289 297 327 364 425 493
542 579 594 764 897 922 948 988
996

TREINTA Y CUATRO MIL

029 069 112 179 199 215 228 267
359 388 403 425 452 685 712 746
789 799 892 918

TREINTA Y CINCO MIL

059 107 178 241 277 323 409 436
440 468 501 514 528 531 556 605
615 626 638 688 689 701 703 715
786 787 821 825 871 950 955

TREINTA Y SEIS MIL

035 063 070 098 131 139 198 204
217 272 295 305 317 332 401 417
420 438 443 461 512 515 549 613
632 671 683 703 738 794 825 868
891 905

TREINTA Y SIETE MIL

190 211 261 304 330 342 353 378
433 452 529 594 609 644 646 701
741 803 890 949 951 952 981 985

TREINTA Y OCHO MIL

011 028 082 148 196 312 343 375
410 421 437 454 500 522 647 700
805 824 835 846 849 852 860 866
877 936 959 972

TREINTA Y NUEVE MIL

020 066 075 078 088 093 096 115
118 201 224 281 285 287 305 442
485 515 544 623 695 754 849 879
941 951 970 999

CUARENTA MIL

072 106 117 136 143 185 186 220
228 305 315 353 538 562 565 594
616 673 725 727 759 761 854 888
924 987

CUARENTA Y UN MIL

044 055 062 103 131 163 217 324
330 347 367 373 391 430 479 480
516 524 560 584 627 638 639 696
735 786 836 840 857 887 911

CUARENTA Y DOS MIL

005 009 124 177 179 200 226 290
414 425 451 458 460 474 527 536
562 566 635 644 724 796 817

CUARENTA Y TRES MIL

009 041 116 133 149 151 166 169
172 179 259 263 311 358 378 381
406 419 465 478 490 629 667 745
788 856 863 868 887 977 922

CUARENTA Y CUATRO MIL

000 018 054 088 110 136 228 256
300 375 380 411 460 473 500 509
540 549 557 663 683 761 785 788
797 800 910 925 929 939 944 956

CUARENTA Y CINCO MIL

002 030 065 069 087 219 228 297
321 340 375 380 431 490 507 509
530 557 737 784 822 828 908 933

CUARENTA Y SEIS MIL

033 121 135 164 222 284 395 398
473 480 494 538 646 662 687 767
818 848 888 909 925 932 958 967

CUARENTA Y SIETE MIL

086 185 220 237 264 267 277 312
357 415 445 484 549 559 688 767
779 871 875 880 900 902 903 953
964

CUARENTA Y OCHO MIL

007 023 032 039 076 083 099 113
135 167 210 256 300 305 368 374
388 389 401 421 455 459 466 493
504 509 560 571 577 601 624 702
733 777 791 802 851 899 918 920
985

CUARENTA Y NUEVE MIL

049 078 079 097 107 125 140 172
190 218 272 291 293 321 322 447
487 517 561 610 614 652 691 706
782

CINCUENTA MIL

012 021 106 122 125 138 142 197
259 274 280 284 294 380 389 406
413 423 429 430 449 482 503 520
561 593 625 633 673 687 720 867
879 886 906 960

CINCUENTA Y UN MIL

041 060 119 134 138 149 169 202
229 306 354 378 395 452 462 468
508 582 640 689 753 805 85[illegible]

Calderas de vapor
VENTA EN TALLERES DE SILVINO SAINZ
Botica Vieja número 27,
BILBAO

ECONOMIA Y POTENCIA

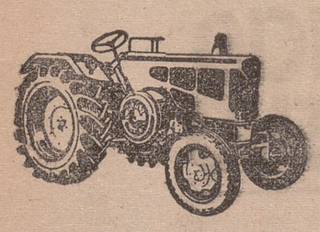

LANZ
D-4090 (40 C.V.)

EL TRACTOR QUE CONVENCE POR SU ECONOMIA Y POTENCIA

LANZ
... Por una agricultura mejor
RICARDO MEDEM - JOHN DEERE
EN LOGROÑO:
Calvo Sotelo, 29

PREMIOS Y CONCURSOS

Concurso de "slogans" para el turismo español

Con motivo del IV Salón del Turismo y Deportes, que se celebrará en Barcelona del 18 de abril al dos de mayo de 1963, se convoca concurso de "slogans", bajo las siguientes:

BASES

Primera.—Podrán participar al concurso todos los ciudadanos españoles.

Segunda.—Los "slogans" sin limitacion de cantidad, deberán enviarse en sobre cerrado, a las oficinas del Salón, sitas en la Feria Oficial de Muestras de Barcelona, Paseo de María Cristina número uno, Palacio número uno. En el sobre se hará constar su deseo de participar en el concurso de "slogans": "Para concurso frase publicitaria turismo".

Tercera.—El plazo de admisión de sobres se fija hasta las 14 horas del próximo día 18 de abril.

Cuarta. — Un Jurado, cuya composición se hará pública oportunamente, elegirá 6 "slogans" entre los recibidos, los cuales se presentarán a una votación pública que elegirá uno como "slogan" vencedor.

Quinta. — Los seis "slogans" elegidos por el citado Jurado quedarán expuestos en la sala de exposiciones del Palacio número uno de la Feria Oficial e Internacional de Muestras de Barcelona a partir del día 27 de abril.

Sexta.—El escrutinio de la votación popular sobre los seis "slogans" preseleccionados se efectuará bajo la presidencia del Jurado de referencia anteriormente, y mediante los boletos que al efecto se pondrán a disposición del público, el cual, una vez efectuada su elección, deberán entregarlo en las oficinas del Salón, antes de las 14 horas del día dos de mayo de 1963.

Séptima.—Se otorgarán única y exclusivamente dos premios:

Uno de 10.000 pesetas para el "slogan" vencedor relativo al turismo español.

Uno de 5.000 pesetas para el "slogan" vencedor que se refiera al turismo de Barcelona.

Octava.—El "slogan" premiado correspondiente al turismo español se ofrecerá al Excmo. señor ministro de Información y Turismo por si considera oportuno hacer uso del mismo en las campañas nacionales destinadas a fomentar el turismo a nuestra Patria.

Novena.—La participación a este concurso representa por el mero hecho de participar al mismo la aceptación total de las presentes bases. Cualquier impugnación hacia el resultado del mismo deberá ser formulada por escrito al Jurado, único facultado para resolver en definitiva.

Premio «Ateneo de Valladolid», 1963

(Dotado con 40.000 pesetas y patrocinado por el Banco Castellano, de Valladolid)

BASES

Primera.—Podrán concurrir a este premio, correspondiente al año 1963, todas cuantas personas lo deseen, de uno u otro sexo, con una o varias novelas escritas en idioma castellano y que sean inéditas.

Segunda.—El tema de las novelas será completamente libre. Empero, podrán ser rechazadas aquellas obras que atenten contra la moral, las buenas costumbres o las normas más elementales de convivencia social.

Tercera.—La extensión mínima de las referidas obras literarias será la de setenta y cinco folios y la máxima de cien. Los folios se escribirán a máquina, a doble espacio y por una sola cara. Se presentarán dos ejemplares de cada novela fácilmente legibles y convenientemente unidos.

Cuarta.—Los originales deberán ser dirigidos al presidente del Ateneo de Valladolid. Calle Catedral número 7.

Quinta.—El plazo de admision de obras para el concurso finaliza el día 30 de septiembre de 1963. Dentro de los quince días siguientes a la conclusión del mismo serán dadas a conocer en la Prensa de esta ciudad las novelas admitidas al certamen. La publicación aludida tiene carácter de lista oficial y a ella habrán de atenerse los concursantes.

Sexta.—Las novelas se presentarán firmadas por sus respectivos autores. No se permiten, por tanto, seudónimos. También constará en ellas el nombre y dos apellidos de cada autor, más su dirección correspondiente.

Séptima.—El premio consistirá en la entrega a la escritora galardonada de veinticinco mil pesetas en metálico, donadas por la Editorial Biz. de Madrid.

Octava.—El fallo del concurso se hará público durante el curso de una fiesta social que será celebrada el día 28 de diciembre de 1963.

Novena.—El fallo del Jurado será inapelable. Las concursantes, por el mero hecho de presentar sus novelas, se atienen, sin reservas, a estas bases. Se facilitará a las mismas un recibo de las obras en el momento de entregarlas y, desde entonces hasta que se haga público el fallo, quedará interrumpida toda comunicación con ellas.

Décima.—Las obras no premiadas podrán retirarse en la Secretaría del Ateneo mediante la presentación del recibo antes indicado, bien por la propia autora o bien por persona autorizada para ello. Este derecho caduca a los tres meses del fallo. Las obras no recabadas podrán ser destruidas o destinadas a la biblioteca del Ateneo.

Undécima.—El Jurado que otorgará los premios lo forman: Presidente, don Manuel Fernández Areal, en su calidad de presidente del Ateneo de Valladolid; vocales, don Francisco Alvaro, don Alfonso Candau, don José Luis Cano, don Luis Mañón, doña María Anunciación Rodríguez, don Angel Torio, don Jesús María Zuloaga y don Enrique Gavilán, secretario del Ateneo, que actuará como secretario del Jurado.

Prórroga de plazo para concurrir al premio de novela Sésamo

Se amplía hasta el próximo día diez del actual el plazo de admisión de originales para el concurso de novela Sésamo, que será fallado el día 14 de mayo.

Premio «María de Molina, 1963»

(Dotado con 25.000 pesetas y patrocinado por la Editorial Biz, de Madrid)

BASES

Primera.—Podrán concurrir a este premio, correspondiente al año 1963, todas cuantas mujeres lo deseen, con una o varias novelas escritas en idioma castellano y que sean inéditas, especificando el Premio "María de Molina".

Segunda.—El tema de las novelas será completamente libre. Empero, podrán ser rechazadas aquellas obras que atenten contra la moral, las buenas costumbres o las normas más elementales de convivencia social.

Tercera.—La extensión mínima de las referidas obras literarias será la de setenta y cinco folios y la máxima de cien. Los folios se escribirán a máquina, a doble espacio y por una sola cara. Se presentarán dos ejemplares de cada novela fácilmente legibles y convenientemente unidos.

Cuarta.—Los originales deberán ser dirigidos al presidente del Ateneo de Valladolid, calle Catedral número 7.

Quinta.—El plazo de admision de obras para el concurso finaliza el día 30 de septiembre de 1963. Dentro de los quince días siguientes a la conclusión del mismo serán dadas a conocer en la Prensa de esta ciudad las novelas admitidas al certamen. La publicación aludida tiene carácter de lista oficial y a ella habrán de atenerse las concursantes.

Sexta.—Las novelas se presentarán firmadas por sus respectivas autoras. No se permiten, por tanto seudónimos. También constará en ellas el nombre y dos apellidos de cada autora, más su dirección correspondiente.

Séptima.—El premio consistirá en la entrega a la escritora galardonada de veinticinco mil pesetas en metálico, donadas por la Editorial Biz. de Madrid.

Octava.—El fallo del concurso se hará público durante el curso de una fiesta social que será celebrada el día 28 de diciembre de 1963.

Novena.—El fallo del Jurado será inapelable. Las concursantes, por el mero hecho de presentar sus novelas, se atienen, sin reservas, a estas base. Se facilitará a la mismas un recibo de las obras en el momento de entregarlas y, desde entonces hasta que se haga público el fallo, quedará interrumpida toda comunicación con ellas.

Décima.—Las obras no premiadas podrán retirarse en la Secretaría del Ateneo mediante la presentación del recibo antes indicado, bien por la propia autora o bien por persona autorizada para ello. Este derecho caduca a los tres meses del fallo. Las obras no recabadas podrán ser destruidas o destinadas a la biblioteca del Ateneo.

Undécima.—El Jurado que otorgará los premios lo forman: Presidente, don Manuel Fernández Areal, en su calidad de presidente del Ateneo de Valladolid; vocales don Francisco Alvaro don Alfonso Candau, don José Luis Cano, don Luis Mañón, doña María Anunciación Rodríguez, don Angel Torio, don Jesús María Zuloaga y don Enrique Gavilán, secretario del Ateneo, que actuará como secretario del Jurado.

EXCLUSIVA

Para la venta de máquinas herramientas, concedería importante empresa fabricante de máquinas herramientas a almacenista o entidad solvente e introducida. Dirigirse a ALAS núm. 3.850. Apartado núm 1.264. — BILBAO

LAVADORAS BRU

EN TODA ESPAÑA SERVICIOS DE ENTRETENIMIENTO Y CONSERVACION

SERVICIO BRU OFICIAL

EN LOGROÑO:
Ingeniero La Cierva, 2.

Fin de Semana en BIARRITZ

Aprovechen los precios especiales que hacemos a nuestros amigos españoles en este periodo del año

SPECTACULOS: las últimas películas francesas.
DEPORTES: GOLFS de 16 hoyos. TENIS y el famoso SILVER BOWLING del Casino.
TIENDAS: las últimas novedades de París. El surtido más completo a precios muy estudiados.

HOTELES y RESTAURANTES
Confort y gastronomía
La gran cocina francesa para todos los gustos

Para informes: Comité Turismo de Biarritz
Teléfono 24-21-26

Premios de Prensa "Estudios Fiscales"

MADRID.—Reunido el Jurado calificador de los "Premios de Prensa de Estudios Fiscales 1962", dotados con 15.000 pesetas cada uno, ha acordado por unanimidad declarar desierto uno de ellos y adjudicar el otro a don Ramiro Bañales Baranda, por su labor informativa realizada en la Prensa diaria.

Premios «Luca de Tena» y «Mariano de Cavia»

MADRID.—Se ha fallado el concurso de los Premios "Luca de Tena" y "Mariano de Cavia" establecidos por la Prensa española. El Jurado adjudicó el Premio "Luca de Tena" a don Emilio Romero, director de "Pueblo", por un artículo titulado "El Cid", que figurará entre los trabajos presentados bajo el lema "Lealtad".

El "Mariano de Cavia" ha sido otorgado al artículo "El arca de alcanfor" de Alfonso de la Serna.

Cada vez que usted siente cerca a otro semejante, cada vez que usted lo conoce, sepa que es Cristo a quien conoce. Piénselo el Jueves Santo, DIA DEL AMOR FRATERNO, Y siempre.

GUARDIA JURADO

se necesita en San Felices, con preferencia licenciado Guardia Civil o Ejército. Se facilitará vivienda. Razón:

COMPAÑIA EXPLOTADORA LAS CONCHAS
SAN FELICES

SGCB2023

Deportes

MENESTRA DEPORTIVA

Expedición blanquirroja que viaja mañana a Irún

De los que considerábamos disponibles, tan solo Ocio deja de figurar en la lista que para la expedición que ha de ir mañana a Gal ha señalado el entrenador señor Bescós. Componen la misma, Emilio, Villanova, Paulino, Amantegui, Arandia, Huertas, Zapirri, Burillo, Zabala, Cabezón, Andrés, Pirulo, Aguirre e Hidalgo. Que cada uno haga su formación y que aquellos que acierten se vean luego compensados con la alegría de que "su equipo" ha logrado vencer al Real Union de Irún, puesto que, repetimos, no es nada fácil pero tampoco imposible ni muchísimo menos.

Nuestros pronosticadores mirandeses, que con tanta salsa cultivan sus aficiones versificando, al ocuparse de los cuatro partidos que más pueden interesarles, al igual que a nosotros, se expresa así:

REAL UNION - LOGROÑES

Malo es que gane el segundo,
pero para el Mirandés
peor sería al revés;
más que peor, tremebundo.

MIRANDES-BEASAIN

Aún conservamos la "chance"
para jugar el ascenso
y a la vista de esto, pienso,
que saldremos bien del trance.

SAN SEBASTIAN - ALFARO

Puede darse la igualada,
ya que Alfaro esta vez
ha de defender su red
con defensa reforzada.

EIBAR-VITORIA

De no haber un cataclismo,
el Eibar, ya campeón,
podrá cantar alirón
incluso el domingo mismo.

* * *

Queremos dedicar un pequeño comentario a la rigurosa actuación de los Comités de competición, dispuestos como es lógico, a terminar con esos incidentes que vienen registrándose en los campos de juego y que están totalmente reñidos con la deportividad, con la educación y con el respeto que merecen los semejantes. Días pasados, el de la Federación Catalana decretó distintas suspensiones a veintitrés jugadores de Tercera División, de ellos uno por doce partidos, otro por dieciséis y un tercero por veinticuatro, amén de otras sanciones a directivos de distintos clubs.

La Junta directiva del Lérida, que dimitió como consecuencia de los incidentes de que en su día dimos cuenta, presentó recurso contra el cierre de su campo por tres partidos. Opinaban que una vez detenidos y sancionados gubernativamente el autor de la agresión al presidente de la Federación y los alborotadores, no parece justo que sean aplicadas medidas de castigo colectivo a la afición. Es argumento a tener en cuenta, pero lo reglamentado no es eso, y o se cambian las normas, o se educa a las gentes.

* * *

Ramallets, que, como se sabe, ha renovado su contrato por el Valladolid, ha hecho unas declaraciones en las que justifica su actitud considerando el prestigio por encima de lo crematístico. Alude a la crisis económica que atraviesa el club vallisoletano, pero confía en que será resuelta por cuanto ya hay clubs de categoría que se interesan por cinco de los jugadores de la plantilla, entre ellos Morollón, del que se dice que está el Barcelona tras de él.

—De Oviedo se dice que el hombre de los negocios del balón qu ese llama Luis Guijarro, na conseguido colocar al internacional Paquito en el Inter, de Milán, y que el club recibirá 18 millones de pesetas, y el medio volante internacional, un millón por cada uno de los tres años de contrato, aparte de los sueldos, primas, etc.

—De Madrid leemos que en el Bernabeu hubo entrenamiento con sorpresa, puesto que intervino Aracama, y a pesar de que el club merengue tiene ya cuatro guardametas —Vicente, Araquistain, Fermín y Betancourt— es casi seguro que el irunés, hoy portero del Touring de Rentería, pase a la jurisdicción de Muñoz, pues dicho guardameta está considerado como el mejor de la Tercera División en el Norte de España. Tiene 19 años, pesa 63 kilos y mide 1'87 de estatura.

* * *

Bahamontes ha insistido en que no tomará parte en la Vuelta a España, para lo cual hizo saber que días pasados estuvo charlando con el señor Bergareche y ni siquiera se tocó tal tema. ¿Verdad absoluta? ¿Globo-sonda? Eso él lo sabrá.

LACUESTA

HAN NACIDO LOS PRIMEROS JUEGOS ESCOLAPIOS

Se celebarán los días 7, 8, y 9 de este mes

Intervienen Pamplona, Tolosa, Soria y Logroño

La médula del deporte español radica, en su mayoría, en los colegios. Esto es absolutamente cierto y, por tanto, hay que aguardar expectativamente el nacimiento de los I Juegos Escolapios. La idea que en un principio pudo parecer una utopía, es hoy una realidad tangible. Resulta difícil hacer historia en estas vísperas un tanto precipitadas, cuando ya todo está a punto para levantar el telón. En este primer ensayo, casi "experimental", contenderán los equipos de Logroño, Tolosa, Soria y Navarra. Del éxito del mismo puede nacer en ediciones venideras toda una competición olímpica de todos los Colegios que esta Orden tiene cimentados por las tierras de España.

Después de numerosas reuniones, se ha invitado a los representantes de los Colegios de Tolosa, Pamplona, Soria y Logroño. Bilbao y San Sebastián, que estaban altamente interesadas en este torneo, han comunicado su ausencia por motivo y circunstancias justificadas. Por ello, el calendario del campeonato reúne exclusivamente a estos cuatro colegios.

Las especialidades deportivas se compendian en baloncesto, balonmano, atletismo y fútbol, y se han establecido trofeos para todos los campeones y uno absoluto. El torneo comenzará el próximo domingo para finalizar el martes. Dicho esto, sólo nos queda añadir el calendario del mismo:

CALENDARIO GENERAL

Domingo día 7

A las once: Atletismo (Sociedad Hípica).

Fútbol: A las 4'30, Tolosa-Pamplona y a las 6'00 Logroño-Soria, ambos partidos en el campo de los Padres Salvatorianos.

Lunes día 8

A las diez y media, baloncesto, Tolosa-Soria, y balonmano, Pamplona-Logroño. A las doce, baloncesto, Pamplona-Logroño, y en balonmano, Tolosa-Soria. Todos los encuentros se desarrollarán en el campo de PP. Escolapios.

A las cuatro y media, final de fútbol, en el campo de los Padres Salvatorianos.

Martes día 9

A las diez y media, final de balonmano, y a las doce, final de baloncesto, los dos partidos en el campo de los Padres Escolapios.

—ooo— —ooo—

Dentro de veinticuatro horas, por el Espolón y Portales y por otras muchas calles de la ciudad, una juventud deportiva y estudiantil llenará el aire norteño con sus proezas y su simple presencia. Y los campos recogerán esa generosidad joven y fresca con que ella sabe siempre predicar. La idea, por buena, merece la recompensa del mejor de los éxitos.

Los I Juegos Escolapios han dado sus primeros pasos. ¡Albricias!

Paco MARTIN LOS

BALONMANO IV COPA LATINA

España derrotó (25-6) a Marruecos

MADRID, 5.—Unos 2.500 espectadores han asistido al encuentro entre las selecciones de balonmano de España y Marruecos, correspondiente a la Copa Latina.

El partido ha resultado bastante soso, incluso aburrido a ratos, por razón de la enorme superioridad del equipo hispano.

El equipo español ha podido permitirse, incluso, el lujo de prescindir de su mejor elemento, Medina, al que ha reservado para el partido del próximo domingo.

Alineaciosne:

España.—Velilla (1); Alcalde (3), Blasco (4), Linares (4); José Luis García (2), Gil (5), Harguindey (5), Aguirre (1) Villanueva y Arteche.

Marruecos.—Bellalí; Benatar (1), Chemaria (1), Mechali; Fofana (2), Melhaoui (1) Chahain Belbachir, Bourry y Elhadi.

FRANCIA, 15; PORTUGAL, 10

MADRID 5.—La selección de Francia ha vencido a la portuguesa por quince tantos a diez, en encuentro de la IV Copa Latina de balonmano. El partido se disputó en el Palacio de los Deportes de Madrid, ante unos dos mil espectadores.

El juego resultó muy entretenido, con mejor clase técnica del equipo francés, que además se mostró más rápido y más preciso en el remate.

Alineaciones:

Francia.—Ferinac; Chastaner (2), Lambert, Vignat; Echeveri (3), Heras, Richard (7), Portes, Sellenat y Pons (3).

Portugal. — Cunha; Plácido (1), Cardoso, César; Estarreja (3), Pardal, Coelho (3), Jorge (1), Chaves (1) y Airos (1).

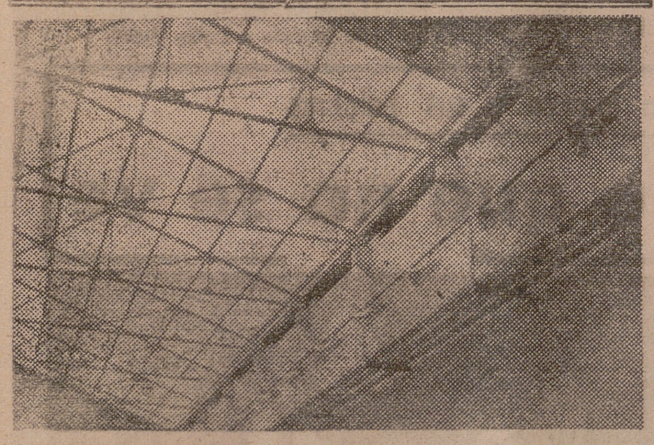

Hoy mostramos a nuestros lectores otro aspecto del frontón construido por la Empresa "Sevillas, S. A.", de Arnedo.

El techado, con Onda Traslúcida NAVAPLEX, que ha permitido, por sus notables cualidades, el que se celebren los partidos del campeonato de pelota, hasta muy avanzada la tarde, sin necesidad de luz eléctrica.

Este moderno material posee las ventajas de su grandiosa luminosidad, no permitiendo el paso a los rayos infrarrojos y, sin temor, puede andarse por encima, siendo su resistencia a la flexión de 1.500-2.550 kg. c2, y la temperatura a la distorsión por el calor de 200-300 grados centígrados.

Las características superiores de estas "Planchas Traslúcidas Onduladas NAVAPLEX" hacen que las principales empresas la hayan adoptado para la construcción de sus pabellones.

NAVAPLEX. Representante para Logroño y provincia: Emiliano Quintana Eguizábal. H. Alcázar, 18. Logroño. Teléfono número 2615.

Campeonatos deportivos de la O. J. E.

YAGÜE OJE Y SAN FERNANDO OJE, DE LOGROÑO, CAMPEONES DE BALONMANO EN FLECHAS Y ARQUEROS. MAÑANA SE JUEGAN LAS FINALES DE BALONMANO CADETES Y BALONCESTO ARQUEROS

Domingo tras domingo, diversas localidades de la provincia van siendo escenario de los diversos encuentros que, correspondientes a la fase provincial de los campeonatos deportivos de la OJE, vienen celebrandose con un interés indudable.

El partido correspondiente a las semifinales, se enfrentaron los equipos de balonmano de Calahorra y Aldeanueva, venciendo los calagurritanos por 7-5. El encuentro se jugo en Aldeanueva, y en la capital se enfrentaron, en la otra semifinal, los equipos de Haro y Hojuca, de Logroño, logrando estos ultimos la victoria por 26-3. Son, pues, finalistas los equipos de Calahorra y Hojuca, de Logroño, que disputarán la final mañana, domingo, a las 10'15 de la mañana, en el campo del Colegio San José de esta capital.

Asimismo se disputó la final de la categoría de arqueros entre los equipos de Aldeanueva de Ebro y San Fernando, de Logroño, logrando el triunfo y el título el equipo de la capital por 25-6.

Para dilucidar el título de balonmano en la categoría de flechas, se celebraron en el campo de los reverendos Padres Escolapios encuentros entre los vencedores de Rioja Alta (Haro), Rioja Baja (Aldeanueva) y capital (Yagüe). Los resultados registrados fueron los siguientes:

Yagüe - Aldeanueva, 6-1; Aldeanueva-Haro, 6-2, y Haro-Yagüe, 1-11.

Con estos resultados, se proclama campeón el equipo Yagüe OJE, de Logroño, seguido de Aldeanueva de Ebro y Haro.

LA JORNADA DE MAÑANA

Mañana, domingo, en Calahorra, se disputarán las finales del campeonato de baloncesto, en la categoría de arqueros, con la participación de los equipos representativos de Calahorra, Aldeanueva de Ebro y San Fernando, de Logroño, que jugarán un torneo triangular, del que saldrá la clasificación general de este deporte, cuya competición, dada la preparación de los tres equipos, promete ser muy interesante.

La jornada comenzará a las 10'15 de la mañana y se celebrarán sin interrupción durante la mañana de dicho día.

Noticiario del fútbol regional

Gran partido el matinal de mañana en Las Gaunas. Si el Tudelano consigue puntuar, atrapará el segundo puesto de la clasificación y con él la promoción de ascenso a jugar con un equipo de Tercera. ¿Qué hará el "Recreo" ante semejante compromiso? Difícil papeleta, pues, aunque procurarán ganar, como es su obligación, al enemigo no es nada fácil.

* * *

También por la mañana, a las once y cuarto, habrá en Las Chiribitas una pelea de lo más interesante. Se jugará la final entre los campeones Barsamiso y Berceo, cuyo ganador bien podría calificarse como campeón de Logroño de juveniles.

* * *

Mañana actuará en Sevilla, como juez de línea, el colegiado local señor Tomás, bajo las órdenes del señor De Luis y con Montoya en la otra banda.

Como pueden comprobar los aficionados, los árbitros locales prodigan sus actuaciones en toda la Península. Grata compensación a sus desvelos en la categoría que ocupan.

* * *

Ayer hubo una importante reunión entre los clubs locales con vistas a dar principio a las competiciones que va a organizar el Frente de Juventudes, con la colaboración de la Federación.

Se han perfilado dos categorías. Una para los jugadores nacidos en 1948 y 1949, denominada infantil «B», y otra para los nacidos en los años 1944, 1946 y 1947, llamada juvenil, se prevé un gran número de inscripciones, ya que junto a los equipos federados, bien pueden participar los muchos centros docentes de nuestra capital.

* * *

Mañana, a las cinco menos cuarto de la tarde, juega en Las Chiribitas precisamente ese River Ebro a que antes aludíamos. En partido final de Primera Regional cierra el Berceo la competición frente a los entusiastas ribereños.

S

Metalisterías
Blazarte
PROYECTOS REFORMAS
COMERCIALES
Huesca 13. Teléfono 2814

DOCUMENTAL DEPORTIVO

HOCKEY

MADRID, 5. — La selección de Castilla ha vencido a la de Casablanca por dos tantos a uno en encuentro interciudades de hockey sobre hierba.—Alfil.

CICLISMO

BILBAO, 5. — Después de la prueba ciclista "Gran Premio de Tafalla», la puntuación de los corredores para el Trofeo «Bicicleta de Oro» es la siguiente: C. Echeverría, 10 puntos; G. Mas, 8; R. Hernández, 6; Martín Piñera, 4; Bahamontes, 2, y A. Barrutia, 1.—Alfil.

BUTBOL

VALENCIA, 5. — El próximo domingo habrá a la misma hora dos partidos de Liga: el Valencia-Oviedo y el Levante-Hércules.

Basan la decisión para no permitir a su más directo rival el Murcia conocer el resultado que tuviera el Levante con antelación, para así "dosificar" mejor su esfuerzo.—Alfil.

BALONCESTO

COPA DE EUROPA

SORTEO DE SEMIFINALES

Real Madrid-Spartak Dynamo-Ejército Rojo

MUNICH, 5.—La Federación Internacional de Baloncesto Aficionado (FIBA) ha comunicado que, conforme con el sorteo que días atrás se celebró en Ginebra, las semifinales se jugarán del modo siguiente:

Dynamo, de Tbilissy (campeón de Europa y subcampeón de Rusia), contra Ejército Rojo, de Moscú (campeón de Rusia).

Spartak, de Brno (campeón de Checoslovaquia), contra Real Madrid (campeón de España).

Las eliminatorias han de quedar resueltas dentro del mes de mayo.—Alfil.

El Fantasma II — Por Lee Falk y Sy Barry (84)

El teatro y el cine

A rodar una película y en luna de miel

Barry Sullivan empezó su carrera en el cine después de seis años de teatro

El cine le gusta porque da popularidad... y más dinero

Por Jaime Núñez

BARRY SULLIVAN CON SU ESPOSA
(Foto "Europa Press")

Barry Sullivan es un actor que recuerda a los más famosos de los "wester" americanos. Alto, enjuto, curtido por el sol, descuidado en el vestir. Lleva la corbata medio anudada y desabrochado el cuello de la camisa. Barry Sullivan acaba de llegar de Nueva York. Su viaje tiene una doble finalidad: una película de coproducción hispano-norteamericana y disfrutar, hasta donde le deje el trabajo, de su luna de miel, ya que está recién casado.

Su esposa la estrella Dessire Sumarra, de origen egipcio, es una mujer de extraña y exótica belleza, que ha alcanzado fama en Hollywood interpretando papeles orientales.

Sobre la mesa del salón del apartamento hay un juego de letras con el que el simpático matrimonio se inicia en el estudio del castellano.

NO LE GUSTA EL TEATRO

Barry Sullivan, que muy bien puede haber pasado ya de los cuarenta años realizó su debut en el cine después de regresar de la guerra mundial.

—Hasta entonces, yo había sido sólo un actor de teatro. Durante seis años estrené cuatro grandes obras en Broadway con un gran éxito Pero el teatro no me convencía del todo.

—¿Por qué no le gustó el teatro? La mayoría de los actores dicen que prefieren éste al cine...

—Lo dicen porque viste, porque es interesante; pero no lo sienten. No dejarían el cine por nada del mundo. Pocos actores habrá visto que dejen definitivamente el cine para pasarse al teatro. En cambio, el el teatro, si es un trampolín para saltar al cine en cuanto se pueda.

—¿Qué da el cine que no da el teatro?

—El cine como espectáculo de masas, empieza por dar popularidad. Y, sobre todo, dinero.

WHISKY EN TAZA DE CAFE

Las cerillas con que encendemos los cigarrillos llevan la firma "Sullivan". Aunque el desayuno aún está sobre la mesa, Barry sirva un buen whisky. El suyo lo toma en una taza de café.

—¿Cuántas películas ha rodado?

—Treinta, exactamente.

—¿Cuáles han sido sus compañeras más importantes?

—Bette Davis, Joan Crawford, Esther Williams, Lana Turner, Claudette Colbert, Ginger Rogers, Greer Garson, Bárbara Stanwyck. Todas estas mujeres llenaron una época del cine que difícilmente volverá a repetirse

—¿Qué ocurre en Hollywood?

—Vive un momento de crisis. Hay mucha angustia. Los grandes productores emigran a Europa con sus capitales. No sé lo que pasará.

A Barry Sullivan se le conoce en América por el "hombre grande" El motivo es un programa muy popular de la Televisión que él mismo dirige e interpreta.

—¿Qué rodará en España?

—Una película que creo se llama "Fuego" y es toda una escala de emociones. En ella haré el papel de un hombre desfigurado por el fuego y convertido en monstruo. Será un "suspense". Mi compañera: Marza Hyer, norteamericana.

Pero de todo lo hablado durante el tiempo que ha durado la entrevista, tal vez la mejor noticia es la que Barry Sullivan me ha proporcionado antes de despedirme

—En agosto rodaré en España una película cuyo título es "Ciudad invisible". Intervendrán: Lana Turne, Pascal Petit y César Romero, entre otros.

El "hombre grande" nos estrecha la mano.

Pequeña biografía

MARTA PADOVAN

Marta Padovan, con Víctor Valverde, en una escena de "Trampa mortal".

Concepción Alá Miguel es el verdadero nombre de esta estrella del cine español, que nació en Barcelona. Debutó en el cine con la película basada en la célebre obra de Joaquín Calvo Sotelo, "La muralla". Después, ha actuado en "Las locuras de Bárbara", "Tu marido nos engaña", "Los abanderados de la providencia", "¿Dónde vas, triste de ti?", "Los desamparados", "Amor bajo cero", "La cuarta carabela", "Cuidado con las personas formales", "Horizontes de luz", "Pachín almirante", "Escuela de seductoras", "Usted tiene ojos de mujer fatal", "El diablo en vacaciones" y "Trampa mortal".

Marta Padován tiene una gran afición musical. Es profesora de piano, y está deseando encontrar una película en la cual pueda aunar sus actividades como actriz, su belleza y sus conocimientos como profesora de música. Está casada con el actor Juan Barbará.

Noticiario cinematográfico

NUEVA PELICULA DE LENA VON MARTENS

HELSINKI. — La actriz finlandesa Lena von Martens va a realizar su primera película en su país natal. Se trata de "The Iron Bed" cuyo guión es original del marido de Lena, Peter von Martens, que también será el productor de la película.

ESTRENO EN VALLADOLID DEL DOCUMENTAL DEL CONCILIO

VALLADOLID.—Dentro de la VIII Semana de Cine, será presentado con todos los honores la película realizada sobre el Concilio Ecuménico Vaticano. Constituye un magnífico testimonio de tan trascendental acontecimiento mundial. Su presentación en Valladolid tendrá la categoría de estreno nacional

PERSONALIDAD

PARIS. — La próxima película que dirigirá Pierre Gaspard Huit tendrá como tema central el del desdoblamiento de la personalidad. Llevará por título "Rencontre avec la peur". Será rodada en Bretaña.

LO QUE DEJO DICK POWELL

LOS ANGELES. — Más de un millón de dólares dejó en su testamento el actor Dick Powell a su viuda, la actriz June Allyson, y a sus cuatro hijos. El testamento llevaba fecha de 9 de octubre de 1959.

Hollywood, al borde de la ruina

Los supervivientes piden al Gobierno menos impuestos y créditos

Productores y artistas emigran en masa a Europa

La industria cinematográfica americana se encuentra ante un grave problema. Desde hace casi diez años, la producción decreció extraordinariamente. Los estudios de Hollywood y Nueva York han ido reduciendo cada año su personal, el trabajo es cada vez menor. De seguir así, podría llegarse a una situación verdaderamente alarmante.

La causa de esta alarma está en el hecho de que la mayor parte de las películas norteamericanas no son realizadas en los Estados Unidos, sino en Europa. La norma de los productores más importantes en los últimos años es la de trasladarse con todos sus bártulos a la vieja Europa.

PIDEN AL GOBIERNO MAS CREDITOS Y MENOS IMPUESTOS

Para evitar se agrave el problema, un grupo de trabajadores de la industria cinematográfica de Hollywood y Nueva York han solicitado mayor ayuda del Gobierno en la producción de películas en el país. Esta ayuda deberá comprender tanto préstamos gubernamentales como reducción o reformas en el sistema de los impuestos.

El agobio que el Gobierno impuso a todas las industrias en el pago anual de los impuestos es lo que determinó la huida en masa a países más "cálidos", que ofrecen mayores ventajas de producción y en los que es más fácil escabullirse del pago del Gobierno. Con este sistema, el "Tío Sam" es el que ha salido perdiendo, porque tanto los artistas como los productores han abierto mucho los ojos y siempre están buscando el medio de defraudar el pago. Ultimamente, una ley determinó que los artistas residentes en el extranjero deberán también pagar parte de sus ganancias. Con ello se pretende la vuelta de los mismos a los Estados Unidos. Ahora, con la nueva petición, se quiere que la producción americana de películas se realice casi íntegramente en el país con sólo esporádicas salidas al exterior.

Los productores americanos que realizan sus films en Europa son objeto de duras críticas por parte de los miembros de la industria cinematográfica que permanecen aquí. Según ellos, están arruinando la industria del país con estas huidas masivas al exterior.

ESTEBAN PEREZ DE AYALA

Exito de una proyección privada

En el Palacio de la Música de Madrid ha tenido lugar la proyección privada de la película "Luz en la sombra", que está inspirada en una de las más famosas obras de Buero Vallejo.

Al acto asistieron autoridades, empresarios y críticos, que salieron altamente complacidos de la calidad del film, siendo muchos los aplausos que le dedicaron los asistentes al término de la proyección.

La película ha sido dirigida por Daniel Tinayre y son sus principales intérpretes Mirtha Legrand, Lautaro Murúa, Duilio Marzio y Luisa Vehil.

Actualidad teatral madrileña

Estrenos de «Esquina peligrosa», de Priestley, y «¿Conoce usted la vía Láctea?», de Wittlinger

«La hermosa fea», de Lope de Vega, en versión de Paso y Mathias

MADRID. — (Servicio de "Argos", especial para NUEVA RIOJA. Prohibida la reproducción).

Para evitar la coincidencia de múltiples estrenos del Domingo de Pascua, tres teatros se han anticipado a renovar sus carteleras, y en otras dos salas se han presentado también novedades, por lo que la pasada semana fue teatralmente bastante animada.

COMICO

"ESQUINA PELIGROSA",

de T. B. Priestley, versión de C. Barcarcel

"La verdad es un perro dormido que no conviene despertar". En esta frase resume el autor la tesis de su obra. El minucioso interrogatorio, casi policíaco, de uno de los personajes va descubriendo vicios y lacras de todos los demás, de una manera bastante cruda, descarnada y escabrosa, para llegar a la conclusión de que sería mejor aceptar las mentiras y las apariencias que averiguar la verdad. La técnica teatral es la habitual en Priestley, con sus situaciones simultáneas y retrospectivas del tiempo, pero esta sátira no hace más que apuntar la perfección constructiva que el famoso autor alcanzaría en obras posteriores. La dirección del mismo Cecilio Barcarcel y la interpretación a cargo de la llamada Compañía de Teatro de Arte, no contribuyeron ciertamente a dar brillantez a la representación, que resultó monótona y falta de matices. El público mostró extrañeza en algunos momentos, pero fue justo al aplaudir un parlamento de Marisa de Leza, un mutis de Ramón Corroto y otro de Ricardo Hurtado. También fueron aplaudidos los finales.

MARQUINA

"¿CONOCE USTED LA VIA LACTEA?",

de Karl Wittlinger, en versión de Pastor Serrano y Manuel Collado

Obra de dos únicos personajes, un demente y un médico —aparecen dos enfermeras que no hablan— y desarrollada del principio al fin en un sanatorio Reúne, sin embargo, mayor cúmulo de variantes y efectos que otras de muchos actores. Wittlinger, juega ingeniosamente con la realidad y la fantasía, el drama y el humor, las teorías de la identificación del actor con el personaje y del distanciamiento del espectador, y los trágico y lo cómico todo ello para entretenimiento del público, y a veces, para hacerle pensar un poco. El tema del hombre inadaptado al ambiente social y que desea volver a la vida sencilla y tranquila, es atrayente por sí mismo, y, además, está desarrollado con soltura, gracia, originalidad y sumo acierto. Por su parte, Manuel Collado estuvo tan gran actor como siempre, y Jesús Puente, tan conocido en la TV, se reveló como un valioso intérprete para la escena. Las entusiastas ovaciones del público certificaron el éxito rotundo de este estreno, que fue patrocinado por el embajador de Alemania.

CLUB

"LA HERMOSA FEA",

de Lope de Vega, en versión de Alfonso Paso y Julio Mathias

Aunque no sea de lo mejor del Fénix, resulta agradable esta comedia, en la que los adaptadores han sido respetuosos con lo esencial del texto y se han preocupado especialmente por facilitar las mutaciones con la ayuda de unos ingeniosos decorados de Matías Montero, para que la representación se aligere. Destacó sobremanera Irene G. Caba, en total identificación con su personaje y en su dicción perfecta, y también estuvo acertada Julita Trujillo. De ellos, Carlos Larrañaga compuso bien el tipo, pero no acertó a matizar el verso, y José Morales se excedió en los rasgos cómicos de su personaje. Cumplió el resto del reparto. El público se dio por satisfecho y aplaudió los finales del acto.

CALDERON

"SEVILLA CIELO DE ESTRELLAS",

de León, Ochaita y Solano

Este simpático espectáculo de variedades, en el que destacan Macarena del Río y Enrique Montoya, con Rocío Aragón y su "ballet", Romero, el Dúo Flamenco, los Canasteros y Angela y Enrique, fue calurosamente aplaudido.

BEATRIZ

"LA MANDRAGORA",

compañía franco-alemana del teatro mímico, de París

En este teatro sin palabras se pone en evidencia el inmenso valor escénico de los alemanes para lograr expresar toda clase de sentimientos y de situaciones, de los trágicos a los cómicos, pasando por los más sutiles matices, en cuyo arte son maestros el director de esta compañía, Wolfran Mehring, y sus componentes Simoné Sternberg, Claude Thevelin, Tuth Forster, Diego León (español), etc.

D. FRESNO RICO

La imagen y sus palabras

Lo que no se ve

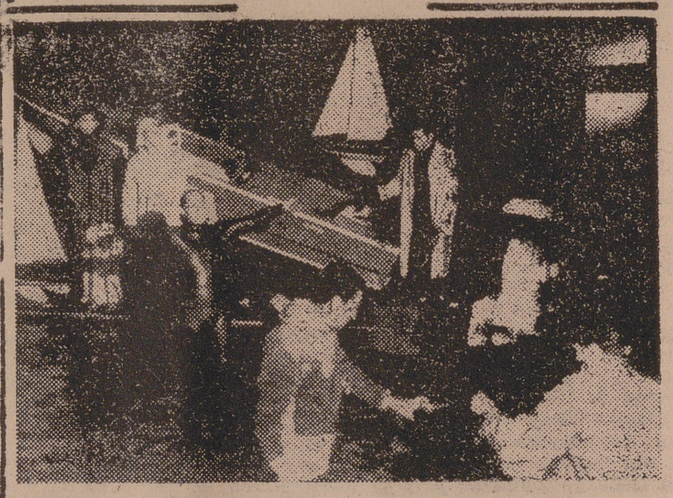

Del cine, en la mayoría de los casos y ocasiones, sólo se conoce su vertiente brillante y espectacular Cifras de contratos, fiestas, entrevistas en los periódicos, popularidad, halago de las multitudes, deslumbrantes automóviles. Todo, en suma, lo que configura y define en las mentes de los aficionados lo que es la vida de una "estrella".

Y hay mucho de cierto en ello. Pero ni es todo ni es la vida de todos. Aun en la misma estrella en la mujer de la sonrisa feliz ante la cámara, existe una disciplina de trabajo duro, como en pocas profesiones. Del cine, lo que llega al público es tal vez lo menos sincero del cine.

La fotografía lo demuestra En un estudio madrileño se prepara el rodaje de una escena. Los hombres que la montan son los que luego no se ven en la pantalla. La cámara está emplazada sobre un metro de agua. Se han tenido que vestir de "hombres-ranas" para poder dar cumplida respuesta a la exigencia del cronista. La preparación de una escena que luego, en la pantalla, dura tan sólo unos breves segundos exige largas horas. Más tarde, en su butaca, el público podrá contemplarla. Podrá, incluso, gustarle o no gustarle. Pero, más allá de ello, queda el hecho cierto del trabajo. En el que se puso la ilusión de servir un oficio por encima de las dificultades.

Y mientras los técnicos trabajan en la fotografía, que da también constancia, al fondo, del rostro preocupado de las actrices, que a la voz de mando del director tendrán que actuar en el interior del lago de miniatura ¡Y menos mal si la primera toma es buena...!

SGCB2021

TAURINAS

■ Mañana, el festival del Asilo.
■ Animación en las taquillas.
■ Un segundo «Cordobés».

Novillos de Victoriano y Alejandro Tabernero de Paz que serán lidiados en el festival de mañana.—(Foto "Albe").

En marcha acelerada hacia el éxito se encaminan los preparativos para dotar de máximo brillantez al festival que se celebrará mañana en la plaza de toros a beneficio del Asilo de Ancianos Desamparados de nuestra capital.

Ultimados los detalles taurinos del cartel, por todos reconocidos como insuperables, se preocupa la Comisión de lograr aportaciones de no menor relieve que las de años anteriores, y en ese sentido creemos no han de faltarle la de las bulliciosas Peñas, cuya contagiosa alegría anima la capital y es factor esencialísimo para dar igual animación a las taquillas. Otros organismos afines con la fiesta de los toros contribuirán igualmente a que el ambiente taurino se manifieste mañana desde las primeras horas del día y vaya en aumento, si es posible y debía serlo, hasta que se agoten las localidades.

De antiguo viene mostrando Logroño entero su afán por el mayor éxito de este festival, cuyo rendimiento tan excelentes mejoras lleva al Asilo y, dentro de éste, las celosas cuidadoras de los ancianos lo corresponden en especiales cuidados y satisfacciones para todos los ancianos acogidos en el benéfico establecimiento.

Muestra de estos anhelos es la creciente animación que se advierte en el despacho oficial de localidades desde que se abrieron las taquillas expendedoras. Hoy, como último día, prevemos la formación de largas colas, no menos a las de los acontecimientos destacados.

El festival del Asilo es un verdadero acontecimiento. Obligación de Logroño entero es no regatearle su concurso y hacer por todos los medios que el beneficio iguale a los que van obteniéndose desde que "Chopera" asumió la organización del programa.

Un gran cartel, una gran finalidad y una demostración generosa y caritativa de la afición y del público logroñés.

Ese debe ser mañana el lema de todos los logroñeses.

MISA EN EL ASILO

Al igual que en años anteriores, se celebrará mañana, domingo, a las diez y media, en la capilla del Asilo, una misa por el eterno descanso de cuantos bienhechores han tenido los viejetes asilados y han fallecido en el transcurso de uno a otro festival.

El sencillo y emotivo acto religioso ha de verse muy asistido —directivos del Club, toreros, presidentas—, ya que serán muchos los taurinos que acompañarán a la Rvda Madre Superiora y Hermanitas, a fin de dar un solemne comienzo al día de su beneficio y contribuir al más brillante resultado artístico y económico.

LOS TOROS DE TABERNERO DE PAZ

No por tener ya dicho que los cinco novillos-toros enviados por los prestigiosos ganaderos salmantinos señores Tabernero de Paz para el festival del Asilo constituyen un lote precioso, hemos de silenciar el completo agrado de los muchos visitantes que van teniendo en los corrales de la plaza.

En ese parecer coinciden los comentarios sobre el ganado. Bien parecer. El quinteto de "taberneros" rivalizan en arrobas y pitones, apenas tocados, y a medida que vayan saliendo por los chiqueros serán acogidos con general agrado.

Como el detalle de sus "cédulas" interesa a muchos aficionados, ahí van las tarjetas mostradas por su mayoral:

"Guitarrero", núm. 48, cárdeno lucero.

"Necesario", núm. 57, negro lucero.

"Cestero", núm. 65, negro coletero.

"Presidente", núm. 66, negro girón.

"Arriero", núm. 70, colorao.

DOS NOVILLADAS EN UN DIA

El cordobés Gabriel de la Haba "Zurito" se ha "clavado" en el primer puesto de la clasificación novilleril. Por encima del propio "El Cordobés". Lleva ya toreadas siete novilladas y, a juzgar por el asedio que le ponen las empresas, va a ser muy difícil arrebatarle ese envidiable lugar.

Hoy lo anuncian en dos plazas: Barcelona, a las doce menos cuarto de la mañana, y Valencia, a las cinco de la tarde...

Y como "Zurito" triunfa todas las tardes, dentro de poco será muy difícil contratarle...

"El Cordobés" ya tiene "doble": su paisano Gabriel de la Haba.

MIGUELIYO

Camino sufrió ayer en Méjico un accidente de automóvil

Pero salió en avión rumbo a España

Se ha llegado a un acuerdo para televisar corridas

MEJICO, 5.—Noticias no confirmadas señalan que esta madrugada el turismo en que viajaba el torero español Paco Camino había chocado contra unos arbustos, estrellándose contra las rejas de un edificio en la zona residencial de Polanco, dentro del casco urbano de esta ciudad.

La Cruz Roja, que acudió inmediatamente al lugar del suceso, no pudo rescatar a los accidentados que fueron llevados a sus domicilios por vecinos de una casa próxima. Por su parte, la Policía tampoco ha podido asegurar que entre los accidentados se encontrara el torero sevillano, quien, según se dice, iba acompañado de su prometida, la hija del empresario Alfonso Gaona.

* * *

CIUDAD DE MEJICO, 5. — El torero español Paco Camino, después del accidente de automóvil en el que resultó herido en una mano, ha salido para Madrid en un avión de la Compañía Iberia"—Efe.

ACUERDO PARA TELEVISAR CORRIDAS

MADRID, 5.—Se ha firmado esta tarde el convenio por el cual podrán ser transmitidas en directo y en diferido varias corridas de toros en la presente temporada a través de Televisión Española.

Al acto de la firma, presidido por el subsecretario del Ministerio de Información y Turismo, don Pío Cabanillas, asistieron también el director de programas de Televisión Española, don José Luis Colina y el cronista taurino señor Lozano Sevilla.

Durante la presente temporada, Televisión Española podrá programar y retransmitir las siguientes corridas de toros:

Mes de abril. Las de los días 26 y 27 de la feria de Sevilla, retransmitidas en directo.

Mes de mayo. Las de los días 21 y 22 de la feria de San Isidro, de Madrid, retransmitidas en directo, y la del día 23 en diferido.

Mes de julio. Dos de la feria de San Fermín, de Pamplona, retransmitidas en directo. En principio, las de los días 12 y 13.

Mes de agosto. Las de los días 16 y 17 de la Semana Grande de San Sebastián.

Mes de septiembre. Dos de las ferias de la Merced, de Barcelona: una el día 24 y otra que se señalará por la empresa, ambas en diferido.

Luis Mariano, absuelto por un tribunal parisino

AGREDIO A UN BAILARIN QUE INTENTO ENVENENARLE

PARIS, 5.—Un tribunal de París ha dictado sentencia absolutoria en favor del cantante nacido español Luis Mariano, acusado de agresión contra el bailarín Michel Jouber, de veintisés años, que ya ha sido a su vez acusado ante la Justicia por intento de asesinato en la persona de Mariano, enviándole culebras venenosas por paquete postal.

Usted, amigo, que acaba de bajar del tren, o usted que va a subir a su departamento, ¿se ha detenido a pensar en los hombres que lo llevan? El maquinista, el fogonero, el jefe de tren, el revisor, los diversos técnicos... Estos hombres son sus hermanos. Piense en ellos en el DIA DEL AMOR FRATERNO, Jueves Santo. Vd., maquinista, fogonero, revisor..., ¿ha pensado que los viajeros también son hermanos suyos y que, en cierto modo, están a su cuidado?

España ha recibido de EE. UU. 1.711 millones de dólares desde 1945

Ocupa el octavo lugar en el cuadro de ayuda norteamericana

NUEVA YORK, 5.—La revista "Time" ha publicado un cuadro estadístico en el que figura la distribución de la ayuda económica y militar concedida por los Estados Unidos a países extranjeros desde el primero de julio de 1945 hasta el 30 de junio de 1962

contra los Estados Unidos en la pasada guerra mundial Alemania e Italia, por lo que respecta a países europeos. Con relación a Asia, se da el caso de Japón, el gran adversario militar de los Estados Unidos, que ha recibido hasta un total de 3.963 millones de dólares.

Entre los países europeos y en orden a la cuantía de la ayuda recibida, España ocupa el octavo lugar, detrás de Francia (que recibió 9.348 millones de dolares), Gran Bretaña (8.713 millones), Italia (5.755 millones), Alemania Occidental (4.999 millones), Holanda (2.481 millones), Yugoslavia (2.396 millones) y Bélgica-Luxemburgo (1.995 millones).

España recibió en total 1.711 millones, cantidad notablemente inferior a la recibida, por ejemplo, por la Yugoslavia comunista de Tito, que fue, como se indica, de 2.396 millones.

Los mineros franceses vuelven al trabajo poco convencidos

PARIS, 5.—La huelga de los mineros ha terminado después de treinta y cinco días de paro. Un setenta y dos por ciento de los mineros han descendido a las galerías, según datos facilitados por las empresas carboníferas. Sin embargo, en casi todas las cuencas mineras se ha producido una cierta resistencia y vacilación entre los mineros. En algunos puntos, los delegados sindicales han tenido que librar verdaderas batallas con los mineros para convencerles de que el paro había terminado, especialmente en el grupo de Lenslevin, de la cuenca del Norte. En este sector, los piquetes de huelguistas colocados durante la noche impidieron la entrada a los mineros en numerosas minas.

SOBRE LOS MEDICOS ITALIANOS

ROMA, 5.—Los médicos italianos, que se quejan de sus escasas pagas y de los excesivos impuestos, han iniciado una campaña de "no cooperación" con la organización oficial del Seguro Médico Italiano.

Los 83.000 médicos del país han decidido no colaborar en rellenar las hojas impresas que exige la organización.

Hassan II hizo «algunas» compras antes de abandonar Nueva York

Cinco «Cadillac», cinco «Chrysler», algunos otros modelos y... cinco mil piezas de ropa blanca

NUEVA YORK, 5.—Antes de abandonar Nueva York en viaje de regreso a su país el rey Hassan II de Marruecos hizo algunas compras. Después de disponer le fuesen presentados los últimos modelos de automóviles, el soberano decidió adquirir cinco "Cadillac", cinco "Chrysler Imperial" y algunos otros modelos, mientras que su hermano, el príncipe Mulay Abdalá, se decidía por un yate.

El rey de Marruecos fue recibido con entusiasmo por las multitudes norteamericanas. Sin duda no ha conseguido admirador más ferviente que el jefe de ventas del establecimiento. "Es un hombre muy decidido —ha dicho éste de Hassan II— que sabe lo que quiere y entiende de automóviles".

El rey se dirigió luego a un "almacén blanco" y allí, ante los ojos asombrados de las dependientes, adquirió cinco mil piezas de ropa blanca.

Trozos de MUNDO

LAOS: FIN DE LA LUCHA

El jefe del Gobierno de Laos, Suvanna Fuma, ha revelado que 29 soldados laosianos han resultado muertos durante seis días de operaciones entre facciones políticas rivales. Añadió Suvanna Fuma que la lucha en la llanura de las Jarras ha terminado.

PARIS: RUSK VISITARA A DE GAULLE EL LUNES

El secretario de Estado norteamericano, Dean Rusk, hará una visita de cortesía al presidente De Gaulle en París el próximo lunes.

WASHINGTON: REUNION SOBRE BERLIN

La reanudación de las conversaciones entre Estados Unidos y Rusia en torno a Berlín está prevista para hoy, sábado. El secretario norteamericano de Estado se entrevistará con el embajador soviético.

Consejo de Ministros

(Viene de la última página)

Bilbao, para ampliación de su parque de almacenamiento de minerales.

AGRICULTURA

Decreto sobre ordenación y mejora económico-social de las zonas de pequeña y mediana propiedad susceptibles de ser transformadas parcialmente en regadío.

Decreto por el que se autoriza la instalación, ampliación, mejora y traslado de industrias agrarias.

Decreto por los que se aprueban el plan general de colonización de las zonas regables del Guadalentín, en las provincias de Jaén y Granada; de los canales del Bierzo (León), de las aguas subterráneas "Llanos de Antequera» (Málaga), del Canal del Zújar (Badajoz) y del Canal de Hellín (Albacete).

Decreto por el que se declara la utilidad pública, necesidad y urgencia de la ocupación, a efectos de su repoblación forestal, de diferentes fincas situadas en los términos municipales de Montizón y Chiclana de Segura (Jaén).

Decretos por los que se declaran de utilidad pública las concentraciones parcelarias de las zonas de Muduex (Guadalajara), Vega del Río Ucero (Soria), La Orbada (Salamanca), Sauquillo de Cabezas (Segovia) y Berzosa de Bureba (Burgos).

SECRETARIA GENERAL DEL MOVIMIENTO

Peticiones sindicales sobre convenios.

Informe sobre funcionamiento de Residencias sindicales durante las fiestas de Semana Santa.

Informe sobre acuerdos de la Junta de la Sección Social del Sindicato del Combustible.

Informes políticos.

AIRE

Expedientes de adquisición de material, ejecución de obras y franquicias arancelarias.

Informes sobre asuntos del Departamento.

COMERCIO

Decretos de modificaciones arancelarias.

Decretos de admisión temporal y reposición con franquicia arancelaria.

Informes sobre la inaplicabilidad de la orden conjunta del Ministerio de Comercio y de la Secretaría General del Movimiento de 27 de diciembre de 1955 sobre la doble afiliación obligatoria de los agentes y representantes comerciales.

Informe sobre situación de abastecimientos y posición de divisas.

Asuntos varios.

INFORMACION Y TURISMO

Expedientes de construcción de los Paradores del Valle de Arán (Lérida) y Santa María de Huerta (Soria).

Informe sobre la campaña turística.

VIVIENDA

Decretos por los que se autorizan la realización por concierto directo de los proyectos de restauración y ordenación en el núcleo antiguo, calle de Pampinot en Fuenterrabía de restauración de la iglesia del Convento de RR. Agustinas en Alcalá de Henares, y de ordenación y jardinería del antiguo picadero del Alcázar de Toledo.

Informes sobre asuntos diversos del Departamento.

Expedientes de gasto para el pago de justiprecio de terreno del polígono "Los Gladiolos", de Santa Cruz de Tenerife, y de obras de urbanización del polígono "Balconcillo" de Guadalajara.

Nacen niños siameses en San Sebastián

ESTAN UNIDOS DESDE EL CUELLO HASTA EL OMBLIGO

SAN SEBASTIAN, 5.—Una madre ha dado a luz niños siameses en la Residencia Sanitaria del Seguro de Enfermedad. Los médicos que la asistieron le practicaron la cesárea. Los niños están unidos desde el cuello hasta el ombligo, y uno tiene el labio superior leporido es decir, abierto. Los siameses se hallan en una incubadora y reaccionaron normalmente después de una fase difícil. Su estado de salud es perfecto, lo mismo que el de la madre.

Es el primer caso de niños siameses que se registra en esta capital.

Adlai Stevenson, en Madrid

(Viene de la primera página)

Castiella, pero esperaba que el tema sería el de las relaciones entre los Estados Unidos y España.

Refiriéndose al viaje que ha realizado por distintos países europeos, manifestó que lo juzgaba muy útil, porque en sus conversaciones con los distintos hombres de gobierno trataron cuestiones relacionadas con la defensa nuclear, Mercado Común y las Naciones Unidas.

Creo, insistió míster Stevenson, que serán de mucha utilidad las conversaciones que he sostenido en los países europeos para el futuro de las relaciones entre los Estados Unidos y Europa.

Inmediatamente después, míster Stevenson ocupó el automóvil del embajador de los Estados Unidos y en unión de éste, se dirigieron al domicilio del señor Woodward, donde se alojará durante su estancia en Madrid.

Mañana, mírter Stevenson desayunará con el ministro español don Fernando María Castiella, y después celebrarán una conferencia ambas personalidades.

Después, Mr. Stevenson se trasladará a Ségovia, donde pasará el día y el domingo irá a Avila. Por la noche, el embajador de los Estados Unidos ofrecerá una recepción en honor del ilustre huésped que, el lunes, emprenderá viaje a Rabat, de donde regresará el jueves para permanecer en Sevilla los días de Semana Santa. El domingo por la tarde estará de regreso en Madrid, y desde aquí regresará a su país.

Telegramas de acá y de allá

—El invierno ha vuelto a Inglaterra con precipitaciones de nieve en muchas partes del país.

—La población de Oregón (Estados Unidos) ha realizado una encuesta, en la que la mayoría de sus vecinos son partidarios de que Norteamérica continúe su política de estrecha colaboración con España.

—La Comisión Federal de la Energía Atómica ha concedido al sabio norteamericano Oppenheimer el Premio "Enrico Fermi" (tres millones de pesetas).

—Se asegura en Roma que Su Santidad Juan XXIII publicará su Encíclica sobre la paz el próximo miércoles día 10.

Lea usted NUEVA RIOJA

Huelga de mineros españoles...

(Viene de la primera página)

ban los trabajadores españoles a los que arrebató el pasaporte al propio tiempo que les anunciaba que en el día de hoy serían enviados a España.

Sin embargo, a primeras horas de la mañana de hoy, el delegado del Estado en la empresa comunicó al cónsul señor Pradera que estaba dispuesto a iniciar una negociación en la que estuviera presente y que daba por suspendida la orden de embarque de los trabajadores españoles.

Por otra parte, los 175 mineros españoles del campamento de Egge, en Brunsun, se han declarado en huelga en solidaridad con sus compañeros, y la Embajada española en La Haya ha presentado nota de protesta en el Ministerio de Relaciones Exteriores sobre el trato que la empresa "Mauritz" ha dado a los trabajadores españoles.—Efe.

La S. A. R. inicia una nueva modalidad de sus actividades: el teatro leído

Días pasados dábamos noticia de una manifestación nueva que ha emprendido las actividades de la sin par Sociedad Artística Riojana, y de momento quisimos dar únicamente la noticia gráfica de la misma, para extendernos hoy un poco más sobre este asunto que llega a nosotros a través de uno de los componentes de la Sociedad, al que pedimos datos.

—"Es algo que realmente estaba necesitando la S. A. R.: El teatro leído. A lo largo de toda su existencia, la S. A. R. ha destacado en inumerables facetas. En todas ellas ha logrado poner una gran dosis de entusiasmo, inteligencia y personalidad. De momento está ya muy por encima de nuestras primeras ilusiones. Es un proceso de madurez, caracterizado por la mejora progresiva de los valores que posee, que gracias a Dios son muy numerosos y que aportan una obsesión constante de superación".

—Por eso hemos brindado, el pasado día 30, sábado, al público logroñés este nuevo capítulo en su historia. El teatro leído de que hablaba antes. Lo hemos hecho con una obra de variados matices, "La torre sobre el gallinero", de Vittorio Calvino, llena de oportunidades para hacernos mirar hacia adentro, sin temores y sin coacción. Obra expresiva, con calidad sentimental, que llegó al público entusiasta de este género teatral, poco conocido todavía.

—La S. A. R. agradece los elogios que con este motivo le están siendo dedicados, y aprovecha la oportunidad para destacar un especial reconocimiento a cuantos intervinieron desinteresadamente en su colaboración, y de un modo especial a don Francisco de las Rivas que una vez más con su destacada personalidad llevó a cabo un magistral coloquio, valioso final de tan selecto acto.

(Información del delegado de teatro de la S. A. R., Angelita Cacho).

Estrenos de películas

«Odio en los bosques», en el Rialto

Relato fuerte, intenso, que gira en torno a una lucha de pasiones —toda una gama de pasiones contrapuestas, polarizadas entre el odio y el amor— expuesta en forma violenta, pero humana.

No alcanza el desarrollo de la acción es cierto, toda la trabazón y altura deseable. O no las alcanza, para decirlo más exactamente de un modo sostenido y continuado. Mas, con todo, la narración posee vigor y su realización revela un ambicioso propósito que, aun no logrado por entero, consigue un plausible resultado que todavía hubiera sido mejor si no se diluyera en muchas ocasiones el ritmo expositivo adecuado.

Un acierto completo es la elección de escenarios naturales, en los bosques y costas escandinavos, que ambientan perfectamente el desarrollo de la trama argumental.

También la interpretación, si no perfecta, se mantiene a tono con la índole de la cinta, destacando la labor de Joachim Hansen, Gert Frobe y Anna Smolik.

CRUCIGRAMA

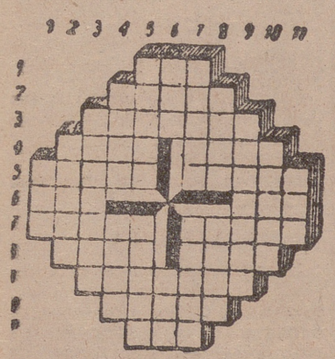

HORIZONTALES. — 1: Dios del hogar. — 2: Embarcación. — 3: Diocese de los que son de condición tranquila, moderada y pacífica. — 4: Enfermiza. Estropear. — 5: Tejidos. Confines. — 6: Nombre de mujer. Propietario. 7: Esterilla redonda. Portada de los templos del antiguo Egipto. — 8: Mordiente con que los doradores fijan el oro. Maltrates. — 9: Moluscos acéfalos. — 10: Volver a examinar una cosa. — 11: Forma pronominal.

VERTICALES. — 1: Río español. — 2: Ligeros, de poco peso. — 3: Caballero que antiguamente se distinguía por sus hazañas en la guerra. — 4: Asiento en que descansa una columna. Intentar. — 5: En plural, sustancia resinosa de color encarnado, que se extrae de ciertos árboles. Apellido de un famoso compositor contemporáneo. — 6: Amarra. Animal vertebrado. — 7: Provocar. Criados. — 8: Pueblo de la provincia de Granada. Cualquiera de las dos cavidades situadas entre las costillas falsas y las caderas. — 9: Telas bastas de lana. — 10: Manojos. — 11: Sonido.

SOLUCION AL ANTERIOR

HORIZONTALES. — 1: Para. Acd. — 2: Ajé. Aro. — 3: Ma. Acaso. — 4: Aliñar. — 5: Lay. Maca. — 6: Obús. Don. — 7: Nonada. — 8: Anade. As. — 9: Ara. Ele. — 10: Iré. Seis.

VERTICALES. — 1: Pamplona. — 2: Aja. Abonar. — 3: Re. Ayunaré. — 4: Al. Sada. — 5: aciM. De. — 6: Arañada. EE. — 7: Cosaco. Ali. — 8: Oraneses.

CALIFICACION MORAL DE ESPECTACULOS

CINE

Una muchachita de Valladolid	5
Amor y Guerra	3
El amor de Bernardette	1
La familia Trapp en América	1
Los derechos de la mujer	3
Ansiedad trágica	3
Barrabás	2
Ocho sentencias de muerte	3
Sangre caliente	2-R
Un americano en Toledo	2
El gran impostor	2

Los números que figuran a continuación de cada título expresan a la calificación moral dada por la Oficina Calificadora de Espectáculos: 1.-Todos, incluso niño. 1.-R. Infantil, con reparos. 2.-Jóvenes. 3-Mayores. 3-R. Mayores, con reparos. 4.-Gravemente peligrosa.

IV Concurso Provincial de Teatro

El grupo «La Máscara» presentará mañana la obra de Luis Escobar «Fuera es de noche»

La temática de esta obra no pretende ser una pieza costumbrista, ni tampoco plantear un problema social. El autor ha elegido el ambiente en que la acción se desarrolla, porque considera que en él las convenciones sociales son menores y quedan más en libertad los personajes y más al desnudo los libres pensamientos de éstos.

El título está tomado de una frase del Evangelio de San Juan. En la Ultima Cena, Jesús tiende a Judas un bocado y "en el mismo instante, entró en él Satanás. Jesús le dijo: Lo que has de hacer, hazlo pronto. Y él, tomando el bocado, salió. Fuera era de noche".

Nos representa el autor que el mal rodea por doquier al bien, y que éste sólo vive en una casa solitaria, fuera de la cual todo "es de noche".

Sus personajes son reales, tangibles... El sacerdote que pone al servicio de las clases humildísimas su saber, sus conocimientos, el sagrado ejercicio de su ministerio. Las mujeres piadosas, no beatas, que colaboran con el sacerdote a impulsos de sus sentimientos caritativos. Los hombres y mujeres a quienes parece les está negado todo placer, toda alegría, toda satisfacción en este mundo.

Del choque de estos elementos, del despertar como mujer de quien sólo vivió encerrada en una dura piedad, de la fuerza arrolladora de una pasión amorosa, de la entrega total de una vida a unas creencias, Luis Escobar ha sacado una magnífica pieza dramática con la cual se inauguró el Teatro Club Recoletos de Madrid.

El grupo "La Máscara" ofrecerá una cuidada interpretación de la obra en las dos funciones que a las 8'30 y 10'30 de mañana, día 7, están programadas dentro del IV Concurso Provincial de Teatro organizado por la O. S. Educación y Descanso.

HIELO
A DOMICILIO
se reciben abonos
"EL PARQUE". TELF. 2117.

ALHAMBRA De 4'30 a 12'30 T. MENORES
1.—El maravilloso film
LA FAMILIA TRAPP EN AMERICA
EN TECHNICOLOR
Rut Leverik y Hans Holt
2.—El grandioso EXITO
El invencible caballero IVANHOE en tres fabulosas y apasionantes aventuras:
"LOS TESOROS DE CATHAY",
"EL INTELIGENTE MOLINERO"
y "AVENTURA EN EL BOSQUE"
Robert Brow y John Bailey
Pases aprox. del estreno, a las 5'50-8'20 y 11, y del reestreno, a las 4'30-7'00 y 9'30

FRONTON De 4'30 a 12'30 A. mayores
1.—EXITO INMENSO del apasionante film
EL CABO DEL TERROR
Con Gregory Peck, Robert Mitchum y Polly Bergen
2.—El simpático film
UNA MUCHACHITA DE VALLADOLID
EN TECHNICOLOR
Con Alberto Closas y Analía Gadé
Pases aprox. del estreno, a las 4'30-7'45 y 11, y del reestreno, a las 6'15 y 9'15

AVENIDA De 4'30 a 12'30 A. Mayores
1.—MONUMENTAL EXITO
Una obra maestra del humor y la emoción
OCHO SENTENCIAS DE MUERTE
Con Alec Guinnes, Dennis Price y Valerie Hobson
2.—La epopeya bélica
AMOR Y GUERRA
Technicolor - Cinemascope
Con Robert Wagner, Jeffrey Hunter y Hope Lange
Pases aprox. del estreno, a las 4'30-7'45 y 11, y del reestreno, a las 6'15 y 9'15

Rialto De 4'30 a 12'30 A. mayores
1.—EXITO sin precedentes del espectacular film
ODIO EN LOS BOSQUES
EN AGFACOLOR
Con Joachim Hansen, Gert Frobe y Anna Smolik
2.—La sensacional película
SANGRE CALIENTE
Technicolor - Cinemascope
Cornel Wilde-Jane Russell
Pases aprox. del estreno, a las 4'30-7'45 y 10'55, y del reestreno, a las 6'15 y 9'15

¡¡SE ACERCA!! LA PELICULA DEL SIGLO
El día más largo
Con el reparto más largo de la historia del cine

¡¡HOY!! sábado
Su diversión está en
REX
A las 7'30 de la tarde
EXTRAORDINARIO BAILE UNIVERSITARIO
¡Ambiente alegre y juvenil!
(Las SEÑORITAS tendrán acceso a la Sala por invitación, y los estudiantes, mediante la presentación del carnet del SEU)
A las 11'30 de la noche
BAILE PARA MATRIMONIOS
(Orquesta Melody)
¡AMBIENTE IDEAL!
(Entrada por invitación)

¡HOY! MODERNO
Continua de 4'30 a 12'30
Programa doble. A. mayores
Pases aprox. del estreno, a las 4'30-7'45 y 10'50
1.—¡Un éxito VERDAD! ¡El estreno más divertido, alegre y picaresco que se ha conocido!
¡EXCLUSIVA para este LOCAL)
LOS DERECHOS DE LA MUJER
Con Javier Armet, Mara Cruz, José Bódalo y Antonio Garisa
¡NO DEJE DE VERLA! ¡SIGA ESTE CONSEJO! ¡NOS LO AGRADECERA!
2.—El film del Oeste de acción arrolladora
ANSIEDAD TRAGICA
— TECHNICOLOR —
Richard Egan, Dorothy Malone y Cameron Mitchel

¡HOY! BRETON
Continua de 4'30 a 12 noche
¡Programa doble!
TOLERADO
1.—El emocional film en color
EL POTRO SALVAJE
Con GASTON SANTOS, Carmen Montejo y el caballo "Rayo de Plata"
2.—¡¡ULTIMO DIA de proyección del!
BARRABAS
Cinemascope - Technicolor
Anthony Quinn, Silvana Mangano
¡¡Mañana, domingo!!
TOLERADO
Cambio de programa
(Estreno)
UN AMERICANO EN TOLEDO
y otra

¡UN ESTRENO DE CALIDAD EXCEPCIONAL!
Próximamente, SARA MONTIEL, en
«La reina del Chantecler»

Es la vida...
PRIVADA...
AMOROSA...
HILARANTE...
MISTERIOSA...
MARAVILLOSA...
DE...

Cinemascope - Technicolor
Es un film "Paramount"
MI DULCE GEISHA

Diana De 4'30 a 12'30 T. MENORES
Pases aproximados del film: 4'40-6'40 8'40 y 10'40
¡¡EXITO COLOSAL!!
La más conmovedora realización del cine. Una película que todos verán y que nadie olvidará
"EL AMOR DE BERNARDETTE"
Por Daniele Ajoret
Máximo galardón en la Semana del Cine Religioso de Valladolid y finalista del Gran Premio de la OCIC
Programa TOL. MENORES

COMERCIAL FOTOGRAFICA
Novedades exclusivas
Cámaras fotográficas ✻ Tomavistas ✻ Proyectores ✻ Prismáticos ✻ Tocadiscos ✻ Transistores ✻ Magnetófonos portátiles a pilas
Importación legal
BRETON DE LOS HERREROS, 31, 4.º

En breve: Presentación de un maravilloso espectáculo, con el formidable
«KIKO»
(Ídolo de la TV), con un desfile de MUJERES PRECIOSAS y extraordinarios números internacionales

¡Un espectáculo de colorido asombroso!
JORGE M. de HOYOS presenta
ARMANDO SILVESTRE MAGDA URVIZU

¡Grandes masas!
¡Ritos ancestrales!
¡Riqueza de vestuario!
¡Miles de extras!
¡GIGANTESCA!
¡EXCEPCIONAL!
HOY - GRANDIOSO ESTRENO
OLYMPIA
COMPLETARA EL PROGRAMA EL COLOSAL REESTRENO
El Gran Impostor
Tony Curtis-Karl Malden y Edmond O'Brien
CINEMASCOPE — TECHNICOLOR
Continua de 4'30 a 12'30
Pases aprox. ESTRENO: 4'30-7'45 y 11.
Pases aprox. REESTRENO: 6'00 y 9'20.
Programa tolerado menores

SUS MUEBLES FABRICADOS con
Táblex
EL TABLERO ESPAÑOL DE FIBRAS
antihumedad
inastillable
TAFISA
De venta en
ARTEMIO OCHOA -- Maderas
Distribuidor oficial en
NAJERA (Logroño)

Plaza de Toros de Logroño
DOMINGO 7 DE ABRIL DE 1963, A LAS CINCO DE LA TARDE
XII FESTIVAL TAURINO
a beneficio del Asilo de Ancianos Desamparados de Logroño
GRANDIOSO ACONTECIMIENTO TAURINO
serán lidiados, picados, banderilleados y muertos a estoque
5 hermosos y bravos novillos - toros, 5
de la muy acreditada ganadería de DON VICTORIANO Y DON ALEJANDRO TABERNERO DE PAZ, de Salamanca,
CUATRO para los valientes matadores de toros
Diego Puerta - Paco Camino
y UNO para el valiente novillero mejicano
OSCAR REALME
DESPACHO DE LOCALIDADES, EN LA TAQUILLA OFICIAL (Plaza de Abastos)

HERNIADOS

Confíenos la contención de su hernia y no le defraudaremos. Tenemos el aparato que Vd. necesita por sus especialidades e inimitables cualidades de comodidad, precisión y seguridad. Modelos exclusivos por prescripción facultativa apropiados para cada profesión

(C. S. núm. 29)

ESTOMAGO CAIDO

Levante su estómago con comodidad usando el Elevador TORRENT

Atendera en el Consultorio de don Fernando Yangüela, calle Calvo Sotelo, 14, Logroño, el próximo martes, día 9 del corriente

CASA TORRENT

Union, 13. Barcelona.

Cafés Nefer

Excelente sabor y calidad

HERRERIAS, 37

RADIO y T.V.E.

RADIO RIOJA E A J-18

PROGRAMA PARA HOY

A las 8'25: Sintonía y programas. 8'30: Bachillerato radiofónico. 9'30: Las mañanas de Radio Rioja. 11'15: Ave María. 12'00: Angelus, pérdidas y el tiempo. 12'30: Mosaico femenino. 12'45: Hogar musical. 1'05: El color en la música. 1'10: Orientación avícola. 1'20: Lo mejor del mundo. 1'25: Flash del día 1'30: Gestoría del granjero. 1'35: Vértice deportivo. 1'55: Melodías de películas. 2'00: Voces y orquestas. 2'15: Viñetas de España. 2'25: Intermedio musical. 2'30: Radio Nacional de España. 2'45: Cartelera de espectáculos. 2'55: El día de hoy. 3'05: Música para la juventud. 3'10: Hoy y ayer en la música. 3'25: La curiosidad del sábado. 3'30: Los Guaraní's de Francisco Marín. 3'50: Hogar más brillante. 3'55: Arco Iris. 4'10: Diapasón juvenil. 4'15: ¿Qué noticias hay?, por Alfredo Marquerie. 4'35: Lluvia de estrellas 4'55: Emisión del adherido. 5'30: Voces conocidas. 6'05: Los Panchos. 6'30: Discomanía. 7'05: Santo Rosario 7'30: Música de baile. 7'55: Emisión del adherido y pérdidas. 8'00: La canción del suspense. 8'30: Olimpiada. 8'45: La historia del disco. 9'15: Los episodios nacionales. 9'50: Noticiario local. 9'55: Pincelada lírica. 10'00: Radio Nacional de España. 10'15: Nota oficial. 10'30: Cabalgata fin de semana. 1'00: Cierre estación.

TELEVISION

PROGRAMA PARA HOY

Sobremesa.—A las 2'00: Carta de ajuste. 2'15: Cada semana una historia. 2'30: Panorama. 2'45: Plaza de España. 3'00: Telediario. 3'25: El hombre, ese desconocido. 3'40: Todos los deportes. 4'00: Piel de España. 4'15: Los ángeles azules. 4'30: Final del programa de sobremesa.

Infantil.—A las 5'45: Carta de ajuste. 6'00: Walter y la familia Corchea. 6'30: Telefilm seriado. 7'00: Aelepequediario. 7'15: Sólo para menores de dieciséis años. 7'30: Final del programa infantil.

Noche.—A las 7'32: Presentación. 7'33: Nueva época. 8'00: Flecha rota. 8'30: Viaje con música. 9'00: Loretta Young. 9'25: El tiempo. 9'30: Telediario. 9'45: Tercero izquierda. 10'00: Silencio, vivimos. 10'30 Gran parada. 11'30: Telediario. 12'15 Fred Astaire. 12'45: Versos a medianoche, Momento musical, Meditación y Cierre.

EL CONCIERTO DE HOY DEL ORFEON VERGARES EN MADRID SERA TELEVISADO EN PROGRAMA DIFERIDO

MADRID, 5. — Agotadas las invitaciones para el concierto que el Orfeón Vergarés ofrecerá mañana en el teatro del Ministerio de Información y Turismo, con la Sinfónica de Madrid, "Televisión Española" lo registrará para transmitirlo en un programa diferido.

El programa de mañana es la más amplia versión dada en España del "Oratorio", de Haendel, "El Mesías", bajo la dirección de Spiteri.

Lea usted NUEVA RIOJA

FINCAS Y TRASPASOS

SECCION DESTINADA PARA ANUNCIOS DE LOS AGENTES COLEGIADOS DE LA PROPIEDAD INMOBILIARIA

BLAZQUEZ. Antes de hacer sus compras o ventas consulte con esta Agencia, Calvo Sotelo, 16.

BLAZQUEZ vende local propio para bar, sito en el centro de la calle Laurel, de unos 70 metros cuadrados.

MALO vende solar de 3.200 metros cuadrados en carretera general, parada de autobús, zona industrial y bien de precio. Av. de Colón, 37, 2.º. Tel. 3342.

MALO vende monte de 500 fanegas, propio para pastos y para coto, por haber bastante perdiz; precio, a 1.200 pesetas fanega.

MALO vende en carretera de Soria, a 3 kilómetros de la capital, 20 fanegas de tierra, con 200 metros de frente a la carretera general, propio para hacer varios chalets, agua abundante y buena orientación. Avenida de Colón, 37, 2.º.

MALO vende huerta de 9 fanegas, libre de colono, a 800 metros de la capital; tiene casa, cuadras, cochiqueras, agua de motor del Ebro y toda cercada; entrada de coche.

MALO vende piso 2.º libre, con seis habitaciones, cocina, despensa y baño; no tiene ascensor. Precio, 135.000 pesetas.

MALO vende, a un kilómetro de la capital, finca de dos fanegas y media, libre, toda cercada, con pared de cemento, tres puertas de entrada de hierro, se podría poner importante industria por tener dos entradas de camión. Precio, 230.000 pesetas.

MALO vende piso con 4 amplias habitaciones, cocina, despensa y wáter con ducha, sin ascensor, también libre. Precio último, 115.000 pesetas. Avenida de Colón, 37, 2.º.

MALO vende finca de 80 fanegas, libre, buen regadío, tierra inmejorable, con casa, cuadras para vacas, cochiqueras y gallinero, entrada de carro, a 3 kilómetros de la capital, bien de precio.

MALO vende dos fanegas de tierra, al pie de carretera, tierra inmejorable, con frutales y buen regadío. Precio, a 40.000 pesetas fanega. Avenida de Colón, 37, 2.º.

MARTINEZ vende entresuelo con gallineros, terreno para taller y garaje pequeño.

SOLARES industriales en varios sectores desde 7 pts. pie.

HUERTA de 2 fanegas con vivienda, mucha fruta, agua propia, etc.

FINCA de unas 60 fgas., mitad viña en plena producción, toda tractorable, frente carretera, cerca pueblo muy importante en la Rioja.

DINERO: Facilito cualquier cantidad para construcciones, al 4'5 %. Exento impuestos Hacienda hasta 50 años.

DINERO: Particular, facilito en primera hipoteca. Operaciones rápidas.

ADMITO ofertas de dinero particular para colocar al 8 % libre de todo gasto. Buenas garantías.

UNICA Agencia para todos los préstamos hipotecarios generales para esta provincia. Martínez, Bretón, 14. Telfno. 1184.

PANADERIA «FASAS»

Necesita operarios jóvenes y capacitados, oficiales de pala, mesa y ayudantes

PRIMO DE RIVERA, 13. — LOGROÑO

Oficina de Colocación. Referencia núm. 5.128

ANUNCIOS CLASIFICADOS

ALQUILERES

HABITACION, se cede a caballero poco servicio. Razón, Castroviejo, 16, Serrería. Tf. 2338.

LOCAL, se cede, propio zapatero, o por limpieza escalera. Norte, 34, 3.º izqda.

PISO 2.º de seis habitaciones, a 10 metros del Espolón (cuatro al mediodía y exteriores), despensa, cocina y terraza, se cede. Muro de la Mata, 2, 2.º.

HABITACIONES, se desean dos derecho cocina. Razón, Nueva Rioja.

LOCALES para establecimientos, con piso o solos, se alquilan en Vara de Rey, 50.

HUERTA a medias, se cede con vivienda, gallineros y árboles frutales. Av. de España, 6, 3.º d.

EN OYON (Alava) cedo local 80 m.2 Razón, teléfono 2014.

COLOCACIONES

PINTORES, soldadores, chapistas y carpinteros, necesita Carrocerías Heredia. Oficina de Colocación. Referencia 4.819.

TORNEROS, se precisan en "BELT" S. A. Trinidad, 13. Oficina de Colocación. Referencia núm. 4.819.

OFICIALES y aprendices de carrajería, se necesitan en Talleres Calvo. Gonzalo de Berceo, s/n. Ref. núm. 5.026.

CAMAREras, se necesitan en el Gran Hotel. Excelente retribución. Oficina de Colocación. Referencia número 5.170.

APRENDIZ, se necesita. Razón, Casa Barbi. Mola, 58. Oficina de Colocación. Referencia número 5.184.

OFICIALES torneros y mandrinadores, se necesitan. Talleres FESO. Prado Viejo, 9. Logroño. Oficina de Colocación. Referencia número 5.107.

PINTOR de maquinas, se necesita. Talleres FESO. Prado Viejo, 9. Oficina de Colocación. Referencia número 5.107.

CHICAS y chicos de 14 a 16 años, se precisan en Fábrica de Dulces Vda. de Arroniz. Calvo Sotelo, 10. Oficina de Colocación. Referencia núm. 5.202.

TONELERO, necesita Casa Cigaña. Oficina de Colocación. Referencia número 5.209.

TORNEROS, se necesitan, con excelente retribución. Talleres Retian. Santos Ascarza, A. G. Oficina de Colocación. Referencia número 5.232.

PINTOR de maquinaria, se necesita en Talleres Mecánicos "Hofe". Rodancha, G. F. (El Ferro).

MECANICO, se necesita con conocimientos en cocinas de gas butano, para servicio de reparaciones. Preferible disponga de horas libres. Bien retribuido. Razón, teléfono 5010. Oficina de Colocación. Referencia 5.224.

APRENDICES de 1.º y 2.º año, hacen falta, bien retribuidos. Muebles Rioja. Calvo Sotelo, 18. Oficina de Colocación. Referencia núm. 5.188.

MOZO para almacén, se precisa, que tenga carnet de conducir de segunda clase, en Electricidad Guerra. Ref. número 5.228. Oficina de Colocación.

REDONES, dos, sin oficio para especializarlos, se necesitan en Manufacturas C. M. C. Oeste, 27. Oficina de Colocación. Referencia 4.070.

OFICIALES, ayudantes y aprendices de ebanistería, se necesitan. Razón, Bar El Chato. Logroño. Oficina de Colocación. Referencia núm. 5.230.

APRENDIZ para almacén, de 14 a 18 años, se precisa en Creaciones Balmoral. Oficina de Colocación. Referencia núm. 5.229

APRENDIZ bien retribuido, se necesita en Casa Plazuelo Gallarza, 16. Oficina de Colocación. Referencia núm. 5.169.

DOS CHICAS para la Feria, empleo mostrador. Buen sueldo. Enrique Sander. General Franco, 80, 2.º. Oficina de Colocación. Ref. núm. 5.227.

CHOFER carnet de primera, se ofrece. Razón, Bar La Esquina.

OFICIALES chapistas de 1.ª, 2.ª o 3.ª, se necesitan. Carrocerías Navajas. San Adrián, J. R. Oficina de Colocación. Ref. 5.233.

LAVACOCHES, se precisa. Razón, Garaje Estación. Oficina de Colocación. Ref. núm. 5.235.

TRACTORISTA, jornal fijo por año, necesita Julio Moreno, en Lodosa (Navarra).

MEDIO OFICIALAS de modista, se necesitan. Oficina de Colocación. Referencia num. 4.075.

CHICOS de 17 a 24 años para fábrica de zapatillas, se necesitan. Oficina de Colocación. Referencia número 5.234.

CHOFER primera especial, con informes, necesita Transportes Cárcamo. Haro. Teléfono 257. Of. de Colocación. Ref. 229.

PINCHES para ebanistería y aserrador de carro, se precisan en Manufacturas García. Calle Lardero, s/n (Gaunas). Tfno. 5087. Of. Colocación. Ref 5.217.

CAFETERIA "Los Leones" necesita dos dependientes de mostrador y cocinera. Oficina de Colocación. Referencia 5.239.

CAMISERA en fino, se necesita en Libra. Huesca, 13, 1.º c. Oficina de Colocación. Referencia número 5.245.

APRENDIZ, precisa Ferretería La Inglesa. Gral. Mola, 88 y 90 (Portales). Oficina de Colocación. Referencia núm. 5.242.

APRENDIZ de 14 a 16 años, necesita Nicolás González. Repuesto de automóviles. Calvo Sotelo, 2. Oficina de Colocación Referencia número 5.236.

SE OFRECE vaquero o yuguero para campo, casado. José Luis González Peña. Primer empalme de Lardero.

CHAPISTA, se necesita. Razón, Oficina de Colocación. Referencia número 5.243.

REPARTIDOR para llevar motocarro, se necesita en Superlejía El Payaso. Oficina de Colocación. Ref. núm. 4.037.

OFICIAL mandrinador, se precisa en Maquinaria Jesús Sáiz. Carretera Burgos. kilómetro 3. Referencia núm. 5.216.

ALBAÑILES primera y segunda, bien retribuidos, se necesitan. Razón, Avenida de Viana, 15, bajo. Oficina de Colocación. Referencia, núm. 5.240.

TORNEROS y aprendices, se precisan en Talleres Gaba. Vélez de Guevara, 15. Oficina de Colocación Referencia 5.241.

FREGADORA, necesita Cafetería San Remo. Oficina de Colocación. Referencia núm. 5.120.

CHOFER de primera o de ayudante, se ofrece. Pérez Galdós, 9, 1.º izqda., de 12 a 3, y desde las 7.

SERVICIO DOMESTICO

Mujer para sacar a dos niños, y sirvienta, se necesitan Víctor Pradera, 1, 8.º izqda.

Sirvienta, se necesita en Muro de la Mata, 1, 3.º dcha.

Sirvienta de obligación, se necesita. Telf. 1057.

Sirvienta, se necesita para tres de familia. Carretera de Villamediana, 11, 3.º izqda.

Sirvienta, se necesita. General Mola, 21. Farmacia.

Sirvienta para matrimonio solo, se necesita. M. Villanueva, 1, 3.º izquierda.

Doncella e interina, se necesitan. M. de Murrieta, 9, 4.º izq

Chica de 20 a 40 años para lavar y fregar, se necesita. Sueldo, 1.500 pts. San Agustín, 4.

Sirvienta, se necesita. Calvo Sotelo, 52, 3.º izqda.

Sirvienta, se necesita, buen sueldo. Duquesa de la Victoria, 32, 3.º.

Sirvienta de obligación para tres de familia con asistenta, se necesita con buen sueldo. Castroviejo, 22, 3.º.

Señora o niñera para niña, se necesita. Razón, Calvo Sotelo, 1, 2.º izqda.

Sirvienta de obligación, se necesita. Buen sueldo. Razón, teléfono 1511.

Chica para ocuparse de una niña, necesito. V. de Rey, 7, 2.º.

Sirvienta, bien retribuida, se necesita. C. Sotelo, 31 C, 3.º izq.

Sirvienta, se necesita. Calvo Sotelo, 1, 4.º dcha.

Asistenta, se necesita para días festivos y sábados. Gral. Franco, 46, 4.º izqda.

Sirvienta, se necesita con informes. Sueldo, 1.000 pesetas. Murrieta, 9, pral. derecha.

Sirvienta, se necesita. Sagasta, 17, 3.º.

Sirvienta para Madrid, se necesita. Miguel Villanueva número 7, tercero izquierda.

Sirvienta, con informes, para señora sola, se necesita. Razón, Vara de Rey, 24, 3.º izqda.

Chica, se necesita. Buen sueldo. Rep. Argentina, 22, 5.º.

Muchacha, necesita con informes señora sola. Calvo Sotelo, 13, 3.º izqda.

Mujer, se necesita para lavar con lavadora. Razón, Nueva Rioja.

COMPRAS

JOYAS, oro, plata, platino y monedas antiguas, compro. Joyería Vda. de Jaussi. Mola, 112

COMPRO cáscara de almendra, indicar precio. Joaquín Garnica. Zumalacárregui, 36. Santo Domingo de la Calzada.

DESEO comprar estanterías usadas en buen estado. Razón, Ferretería Mendi. Tfno. 3150. Logroño.

FINCAS

CHALET en carretera de Soria, se vende. Razon, teléfono 3385

PISO pequeño, se vende. Herrerías, 54, 3.º, de 11 a 1 y de 3 a 5.

PISO cinco habitaciones, baño, libre, se vende. República Argentina, 40, 4.º izqda.

BAJERA. Colón, 32, dcha., 140 m.2, se vende. Razón, Milicias, 11, portería.

FINCA con quince fanegas, de alfalfa y agua propia, se vende o arrienda. Razón, Nueva Rioja

ENTRESUELO. Colón, 37, propio oficina o vivienda, tres habitaciones y servicios, se vende a precio de líquido imponible. Razón, portería.

PISO libre, nuevo, se vende amueblado, ascensor. M. de la Ensenada, 38, 3.º izqda.

PISOS inmejorable situación. Precio, desde 80.000, 82.000, 97.000, etc., etc., sin interés, con y sin ascensor, entrada inicial a convenir; resto, facilidades. General Franco, 90-92. Obra.

PISO 2.º, céntrico, nuevo, 3 habitaciones y baño, se vende. Razón, Milicias, 15, 2.º izqda.

PISO pequeño, céntrico, se vende, libre. Bar La Polar. Teléfono 2040.

SOLARES calle Cigüeña, se venden. Teléfono 4621.

COMPRO pequeña finca rústica cercana a capital con entrada de coche, luz y agua. Razón, teléfonos 4157 y 1043.

HUERTA de dos fanegas, agua propia, casa, en zona industrial. a 15 minutos del Espolón, se vende. Carretera Villamediana. Villa Martina.

PISO en Yagüe, se vende, amortizable, 25.000 pesetas entrada. Razón, Fueros, 5, 3.º dcha.

GANADOS

TERNEROS de leche y comedores y vacas lecheras, se venden Ctra. del Cristo, 19. Samalar. Tfno. 3093. "Villa Almira". Valentín Pérez Revuelta

TERNEROS de recría, vende Angel Ortiz, Cra. de Burgos Cno. Carretil. Teléfono 2831

TERNEROS de recría y vacas lecheras, vende Laureano Revuelta. Cabo Noval. Carretera de Laguardia. Tfno. 1690.

TERNEROS de recría y vacas de leche. Cayetano Lacalle, Cabo Noval, 3.

PIENSOS y alfalfa empacada. Avenida de Navarra, 14 Santiago Zulueta.

MACHO y comportones, vende por dejar la labranza, Valentina Puras, en San Asensio.

OVEJAS, 100, pariendo, vende Félix Martínez. Baños, 4. Teléfono 1819.

CABRAS, 40, por no poderlas atender el dueño, vende Cándido Blanco, en Munilla.

OVEJAS, se venden 106; primalas, 27; corderas de pasto, superiores, 28, y 6 sementales, Urbano Ruiz de Gordejuela, en Préjano.

OVEJAS, 11, con crías y 25 entre preñadas y vacías, vende Daniel de Pablo Sáenz, en Murillo de Río Leza.

OVEJAS, 43, con 13 corderas y 17 corderos de leche, vende Miguel Alonso en Hervías.

VACA recién parida tercer parto, vende Casiano Argáiz, en Patio Carreto. Arnedo.

POLLOS y pollas, raza americana y del país, de varias edades, vendo. Andrés Ruiz. Calle Santiago Milla, 54. Teléfono 28. Arnedo.

MACHO, 1'55 de alzada, de media edad, a toda prueba, vende Eustasio San Martín, en Alesanco.

MULA de nueve años, a toda prueba, vende Juan José Ortiz, en Bañares.

TERNEROS de recría y vacas de leche, desembarco domingos y miércoles todas las semanas. Cayetano Lacalle.

NOVILLO gordo para carne, vende Ruperto Soto, en Hormilla.

BORREGOS y primalas, vende 50 Víctor Vélez, en Arenzana de Arriba.

TERNERAS de leche, se venden Razón, Beatos Mena y Navarrete, 18, vaquería.

GANADEROS de Torrecilla en Cameros y pueblos próximos: Miguel Navajas les comunica que, a partir de esta fecha, les puede suministrar piensos en gránulos o en harinas para su ganado de la importante firma de piensos "Gránulos Diana, S. A.". Miguel Navajas. Teléfono 5. Torrecilla en Cameros.

MACHO de 6 años y mula de 9, buena alzada, vende, a elegir, Francisco Fernández Alegría, en Hormilla.

VACAS, con 22 litros, vende 4, por quitarse de ellas, Félix Justa. Ctra. Soria, km. 8'50.

DESEMBARCO domingo noche terneros de leche, comedores y vacas lecheras. Samalar. Villa Almira. Valentín Pérez Revuelta. Teléfono 3093.

MACHO 10 años, pasa de la alzada, vende Domingo Ayala, en Santo Domingo de la Calzada.

DOS VACAS superiores recién paridas del segundo y tercero, vende Andrés Cantabrana, en Baños de Rioja.

TRASPASOS

LOCAL en lo más céntrico y comercial de Santo Domingo de la Calzada, se traspasa. Informes, teléfono 247, o Casa de Correos, 1.º izqda.

VEHICULOS

MONTAÑA le proporcionará el camión que desee, con máximas facilidades y mínimas entradas.

COCHE tipo furgoneta, compro, nuevo o seminuevo. Teléfono 1412.

TALLERES Antonio le comprará al contado su turismo o camión.

TALLERES Antonio le venderá el turismo o camión que Vd. precise con las máximas facilidades.

TALLERES Antonio le cambiará su turismo o camión por el vehículo que prefiera.

TALLERES Antonio. Compra.

TALLERES Antonio. Venta.

TALLERES Antonio. Cambios.

TALLERES Antonio. Facilidades.

TALLERES ANTONIO informa sobre alquiler de coches sin chófer.

TALLERES ANTONIO vende DKW moderna, como nueva.

TALLERES Antonio, en Calvo Sotelo, 23, teléfono 4945, es representante de Rialcar, S. A.

MONTAÑA compra camiones, tractores y turismos de todos los modelos y marcas. Pago al contado.

CAMIONES Csepel seis toneladas. Commer cien caballos, motor Perkins a estrenar Pegasos. Commer Perkins usados Facilidades 36 meses, mínimas entradas. Bravo Murillo, 308 (Metro Peñuela) Madrid

TRANSPORTISTAS: Dispongo de carga para traer de cercanías de Tudela y Zaragoza a Logroño. Santiago Zulueta. Av. de Navarra, 14.

CARRO para 1.500 kilos; segadora Ajuria para una caballería, un año de campaña, y macho cerrado, a toda prueba, vende por cambio de residencia, Rufino Ramírez, en Ausejo.

CARRO de varas de 2.000 kilos y aperos de labranza, vende Lucía del Val, en Hervías.

CAMIONETA Citroen C-4, se vende. Primo de Rivera, 23. Teléfono 3126.

DKW turismo, dirección cremallera, vendo. Auto Motos Manero. Castroviejo, 26.

PRECIOS especiales de las famosas autorradios italianas Autovox.

LOS PRECIOS son colocadas y con antena de techo.

AUTORRADIO para Seat 1.400 A y B, 2.900 pesetas.

AUTORRADIO para Seat 600, 2.300 pesetas.

AUTORRADIO para Dauphine o 4-4, 2.300 pesetas.

OSABA Electricidad. Doctores Castroviejo, 22.

MONTAÑA. Federal 30 Tm.

MONTAÑA. Pegaso 165.

MONTAÑA Pegaso 140.

MONTAÑA. Pegaso 120 Barajas.

MONTAÑA. Man.

MONTAÑA. Mercedes 135.

MONTAÑA. Leyland Comet.

MONTAÑA. Latil.

MONTAÑA. Tractor Porche 4 cilindros.

MONTAÑA. Pegaso y Austin, nuevos, todos los modelos.

MONTAÑA liquida 10 Barreiros a precios de ocasión.

MONTAÑA. Seat 1.400-A y 600. Todos los vende con garantía. Facilidaes hdasta 3 años, y admite cambios. Telf. 3477.

LAMBRETTA 150 con 4.000 kilómetros, vendo. Auto Motos Manero. Castroviejo, 26.

OSSA 150, como nueva, vendo. Auto Motos Manero. Castroviejo, 26.

4-4 CAPILLA, vendo. Teléfono 169. Nájera.

DODGE tipo Campsa, motor Barreiros, diferencial "Tinte", muy bien de ruedas, vende Escalona. Bar Tívoli.

MOTO Guzzi Hispania, 65, seminueva, vende Jesús Villaverde, en San Torcuato.

COCHE Ford 17 HP., 7 plazas, buen estado, vende Severiano Acdo. Taxis, en Haro.

DOS VOLQUETES, carro grande y segadora-atadora, seis pies, marca Deering, se venden. Razón, Héroes del Alcázar, 13.

OCASION: Remolques de 3 y 4 toneladas, usados, buen estado, precios interesantes Industrias Lebrero, S. R. C. Milagro (Navarra).

DERBI 98, perfectamente equipada, poco rodada, bien de todo, asegurada, véndese barata. Razón, Delgado, Fuenmayor.

SEAT 600, toda prueba, se vende. Garaje España.

VELOMOTOR 49 cc., se vende en 1.500 pesetas, toda prueba. Carnicerías, 2, 2.º.

DKW Combi I, toda prueba, bien de precio. C. Sotelo, 19.

VENDO autobús gas-oil 32 plazas. Francisco Jiménez, Arnedo.

BICICLETA caballero, seminueva, se vende. Calvo Sotelo, 27, 2.º izquierda.

VENTAS

VELOS. Pendientes. Collares. Carteras. Bolsos. El Almacén. Sagasta, 14.

MOTORES eléctricos Geal. M Hornillos Pío XII 3 Tf 4642

SE VENDEN 200 chopos canadienses de 2 años. Razón, teléfono 4386.

SEGADORA 5 pies "Arieta", seminueva, vende Angel Allende Azofra, en Hormilleja.

TRILLADORA Ajuria T-80 R, con elevador y lanzapajas giratorio, seminueva, se vende. Razón, José Castillo. General Mola, 69. Teléfono 239. Haro.

BOBINADORA "Lloret", de 8 púas, vende Albino Eguizábal. Teriles, 16, en Calahorra.

TRILLADORA Ajuria núm. 1 y motor Lister de 25 HP vende Serapio Riaño, en Cerezo de Río Tirón (Burgos).

TRANSFORMADOR 30 kilovatios, 10.000/220 vts., y motor 30 HP., 220 vts., 1.400 revoluciones, propios para trilladora, vende Carlos Jiménez, en Aldeanueva de Ebro.

MOSTRADOR de 2'25 x 49, propio estanco o comestibles. Teléfono 2524.

ALFALFA, se venden los cortes de 6 fanegas en Prado Viejo. Pérez Galdós, BB, 2.º núm 1.

CAMARA eléctrica, grande, propia bar pueblo. Bar La Polar. Teléfono 2040.

¿QUIERE vender su camión, turismo o tractor? Deposítelo en "Feria del Automóvil" Carretera Valladolid (Parador del Rey). Burgos. Consúltenos condiciones

ATADORA segadora Arieta, peine danés, 5 pies, dos campañas, con portagavillas, por dejarse la labranza, se vende Razón, en Ochánduri. Víctor Riaño, o en Logroño, José Marron, 12 Ligero, 10, tienda.

ALFALFA, cortes temporada, 8 fanegas, se vende junto carretera, próxima a Puente Madre. Razón, Balda. Franco, 19.

ARADO del 3, monosurco, marca Barrios, y tractor de petróleo 30 HP. "Renault", todo como nuevo. Sr. Ganuza calle Huesca, 10, junto Ballestas Varea.

ATADORA "Alpuemar", de 6 pies, con 150 fanegas de siega, preparada para tractor, con portagavillas y otros aperos de labranza, vende Martiniano García, en Villalobar de Rioja.

MARTILLO pilón y bomba de riego, vendo baratos, con facilidades pago. V. de Rey, 57, 2.º iz.

SILLA niño para comer y andador, como nuevo, se vende barato. Víctor Pradera, 1, 2.º d.

VARIOS

BOBINADOS de motores, transformadores, reparaciones eléctricas en general. Miguel Hornillos. M. Murrieta. Tfno. 1339

TUBOS para saneamientos, letrafecciones, forjados por resistencia eléctrica en negro y galvanizados con accesorios. Pídalos en Tuberías Rufhor, calle Libertad, 14 Vitoria, teléfonos 1627 y 1266. Representante en Logroño, don José Baño, Gil, calle Barriocepo, 19, 1.º. Teléfono 2098

TRANSISTORES, aparatos de radio, material eléctrico, planchas, hornillos, aspiradores, aparatos para alumbrado, etc., etc. Fortunato Redón. Gallarza número 14.

AJOS, se contratan próxima campaña. Pedro Martínez. Teléfono 13, en Lardero. En Logroño, teléfono 3719.

TERRAZOS Enrique Jiménez, S. A. Tudela Variedad mármoles en tamaños y precios. Distribuidor exclusivo para Logroño y provincia. A. Arenzana 11 de Junio 15. Telf. 1912.

SE ADMITEN trabajos para tornos grandes. Avenida de Colón, 4. Teléfono 1618.

AZULEJOS blancos 20 x 20 y 15 x 15 en color puertas y ventanas. A. Arenzana 11 de Junio 15. Teléfono 1912

AVISO

Los anuncios para estas secciones solamente se admiten en la Administración de esta Periódica.

Regalo Kelvinator
PREVIA PRESENTACION DEL CERTIFICADO DE GARANTIA, LE ENTREGARA UN EXCELENTE RECETARIO DE COCINA
PRIETO

NUEVA RIOJA

Coñac FELIPE II
Agustín Blázquez Jerez

Consejo de Ministros

Pasa a las Cortes el proyecto de ley por el que se regulan los sueldos de los funcionarios de Administración Local

El teniente general don Rafael Cabanillas, presidente del Consejo Snpremo de Justicia Militar

MADRID, 6.—En el Ministerio de Información y Turismo se facilitó anoche la siguiente referencia de lo tratado en el Consejo de Ministros celebrado en el día de ayer, bajo la presidencia de Su Excelencia el Jefe del Estado:

PRESIDENCIA DEL GOBIERNO

Decreto por el que se autoriza en determinados sectores económicos la inversión de capital extranjero en empresas españolas en proporción superior al 50 por ciento.

Decreto por el que se modifican las tarifas del «Diario Oficial» y "Colección Legislativa" del Ministerio del Ejército.

Cuestiones de competencia.

Expedientes de inversiones de capital extranjero.

Expedientes de planes provinciales.

Expedientes de trámite.

ASUNTOS EXTERIORES

Informe general sobre política exterior.

Informe sobre la reunión de la Comisión mixta comercial hispano-francesa.

Combinación diplomática.

Concesión de beneplácito a varios jefes de misión extranjera.

Asuntos de trámite.

JUSTICIA

Decretos de personal.

Expedientes de Registro Civil, indulto y libertad condicional.

Informe sobre asuntos del Departamento.

EJERCITO

Decreto por el que se nombra presidente del Consejo Supremo de Justicia Militar al teniente general don Rafael Cavanillas Prosper.

Decreto por el que se nombra capitán general de Baleares al teniente general don Ramón Rodríguez Vita.

Decreto por el que se asciende, con ocasión de vacante, al empleo de teniente general al general de división don Manuel Marcide Odrizola.

Decreto por el que se asciende, con ocasión de vacante, al empleo de general de división al general de brigada de Artillería don Pedro Herrera Escrig.

Decreto por el que se asciende, con ocasión de vacante, al empleo de general de brigada de Artillería al coronel de dicha Arma don Alfonso Sanz Gómez.

Decreto por el que se asciende, con ocasión de vacante, al empleo de general de brigada de Artillería al coronel de dicha Arma D. José Urzáiz Guzmán.

Decreto por el que se concede la Gran Cruz de la Orden del Mérito Militar, con distintivo blanco, pensionada, al teniente general don Fermín Gutiérrez de Soto.

Decretos por los que se concede a doña Gertrudis Sánchez Doblado y don Enrique Rivas Hodar y doña Isabel Jordán García las pensiones causadas por don José Rodríguez Sánchez y don Enrique Rivas Jordán, respectivamente.

Expedientes de trámite.

MARINA

Decreto por el que se asciende al empleo de contralmirante al capitán de navío, retirado, don Manuel de Mora Figueroa y Gómez Imaz, quedando en la situación de reserva.

Decretos por los que se resuelven expedientes de la competencia del Departamento.

HACIENDA

Decreto por el que se autoriza el pago de pensiones de indígenas marroquíes por la Pagaduría Central de Tetuán.

Decreto por el que se autoriza al Consejo de Administración de las minas de Almadén y Arrayanes para adquirir, exceptuada de las solemnidades de subasta y concurso, una instalación de extracción para el establecimiento minero de Almadén

Expedientes sobre asuntos propios del Departamento.

GOBERNACION

Acuerdo por el que se pasa a las Cortes proyecto de ley por el que se regulan los sueldos de los funcionarios de Administración Local.

Decretos sobre construcción y ampliación de las casas-cuarteles para la Guardia Civil en Aguines (Las Palmas) y Vich (Barcelona)

Decretos por los que se aprueba la incorporación de los Municipios de Alcuneza, Guijosa, Moratilla de Henares, Palazuelos, Pelegrina, Pozancos y sus agregados al de Sigüenza (Guadalajara); la fusión de los Municipios de Aquilue y Latre (Huesca), y la segregación de la entidad local menor de Huergas de Babia del Municipio de San Emiliano y agregación al de Cabrillanes (León).

Expediente sobre cambio de nombre y traslado de la capitalidad del Municipio de Cenera de Zalima al de Corvio (Palencia).

Información sobre asuntos del Departamento.

OBRAS PUBLICAS

Expedientes de adquisiciones, obras y de otras materias de la competencia del Departamento (17 de carreteras, uno de transportes, 55 de obras hidráulicas y uno de puertos).

EDUCACION NACIONAL

Acuerdo por el que se remite a las Cortes proyecto de ley modificando el apartado b) del artículo 58 de la Ley de Ordenación Universitaria de 29 de julio de 1943.

Decreto por el que se unifican las actuaciones docentes de extensión de disciplina y encargo de curso.

Decreto orgánico de la Inspección de Enseñanza Media del Estado.

Decreto sobre redistribución del número de Escuelas del Magisterio en las distintas provincias conforme al número de alumnos matriculados.

Decreto sobre provisión de escuelas maternales y de párvulos.

Decreto sobre creación del Patronato del Lago de Bañolas

Decreto sobre prorroga de nombramiento de presidente del Instituto de España.

Decretos por los que se declaran de interés social varias obras de construcciones escolares y de clasificación de colegios reconocidos.

TRABAJO

Decreto sobre economatos laborales.

Informes sobre asuntos varios del Departamento.

INDUSTRIA

Decreto por el que se organiza la Dirección General de Industrias Textiles y Varias.

Decreto por el que se organiza la Secretaría General Técnica del Departamento.

Decreto por el que se declaran de interés nacional las instalaciones de la entidad "Fertilizantes de Iberia, S. A.", en La Coruña, Huelva y Castellón.

Decreto por el que se declara de interés nacional la ampliación de las instalaciones de "Nitratos de Castilla, S. A.", con el fin de aumentar su capacidad de producción hasta 41.000 toneladas año de nitrato amónico cálcico, referido a nitrógeno, transformando el proceso de gasificación de antracitas de su actual instalación por el de gasificación de combustibles líquidos.

Informe sobre situación de la industria textil algodonera.

Informe sobre la recuperación de plena capacidad de los gremios de tinte, apresto y acabado de la industria textil lanera de Sabadell y Tarrasa.

Informe de las visitas a Puertollano y Femsa.

Expediente por el que se declara a favor de "Minas de Tormaleo, S. A.", la urgente constitución de servidumbre de paso sobre tres fincas sitas en los Peranzanes y Anllarinos (León) necesaria para el tendido y funcionamiento del cable aéreo destinado al transporte de carbón del "Coto Tormaleo".

Expediente por el que se concede a "Metalúrgica del Negvión, S. A.", la ocupación urgente de dos parcelas de terreno en Axpe-Erandio, término de

(Pasa a la novena página)

Sucesos

Descarrila el expreso de Galicia cerca de Avila

No han ocurrido desgracias personales

AVILA, 5.—El expreso de Galicia ha descarrilado en la estación de Navalgrande, a pocos kilómetros de esta capital. No han ocurrido desgracias personales. La vía quedó interceptada.

MUERTE DE UN LOGROÑES

BILBAO.—Un coche que circulaba con dirección de Bilbao a Galdácano, por la carretera de San Sebastián, chocó con un camión que lo hacía en dirección opuesta, en Echéverri.

Los ocupantes del coche fueron recogidos con toda rapidez y trasladados al Cuarto de Socorro del Hospital. José Espasandín de Blas, de 28 años de edad casado, natural de Logroño, falleció poco después.

EL TIEMPO

Inestable y bajas temperaturas

Durante el día de ayer se registró nubosidad cumuliforme y precipitaciones en todas las regiones de la Península, Baleares y Canarias. En muchos puntos han tenido carácter tormentoso, y han sido de nieve en los sistemas montañosos. Las temperaturas han disminuido de modo general.

PREDICCION PARA HOY

Continuación del tiempo general inestable, con abundante nubosidad de desarrollo vertical y chubascos tormentosos de distribución irregular, que serán de nieve en las alturas superiores a los 1.000 metros principalmente. Temperaturas bajas con relación a las normales en esta época.

TEMPERATURAS EXTREMAS

De Madrid: Máxima, de 11'4 grados, a las 13'30 horas, y mínima, de 4'8 grados, a las 7 horas.

De la Península: Máxima, de 24 grados, en Córdoba, y mínima, de dos grados bajo cero, en Soria.

†

EL SEÑOR

Don Julio Andrés Echegoyen

(Industrial)

FALLECIO EN EL DIA DE AYER, A LOS 54 AÑOS DE EDAD

habiendo recibido los Santos Sacramentos

R. I. P.

Su resignada esposa, doña Paula Peciña; hermanas, doña Ascensión y doña Victoria; hermanos políticos, doña Benedicta Peciña y don Luis Peciña; sobrinos, primos y demás familia, participan a sus amistades tan sensible pérdida y les ruegan una oración por el eterno descanso de su alma, por cuyo piadoso favor les quedarán muy agradecidos.

Logroño, 6 de abril de 1963

IGLESIA PARROQUIAL. — Santa María de la Redonda.
FUNERAL Y MISA DE REQUIEM. — HOY, SABADO, a las NUEVE Y MEDIA.
CASA MORTUORIA. — General Franco, 38.

La familia no recibe.

†

Séptimo Aniversario

LA SEÑORA

Doña Remedios Ugarte Landa

FALLECIO EN ESTA CAPITAL EL DIA 6 DE ABRIL DE 1956

habiendo recibido los Santos Sacramentos

R. I. P.

Su hijo, don Emilio Ugarte (Industrial carrocero); hija política, doña María Martínez; nietos, sobrinos, primos y demás familia, ruegan una oración por su eterno descanso y la asistencia a las MISAS que en sufragio del alma de la finada se celebrarán MAÑANA, DOMINGO, en la iglesia de San Bartolomé, a las DOCE y MEDIA y UNA y CUARTO, por cuyo piadoso favor les quedarán muy agradecidos.

Logroño, 6 de abril de 1963.

†

EL SEÑOR

Don Rafael Miguel Benito

Falleció en el día de ayer, a los 66 años de edad

CONFORTADO CON LOS SANTOS SACRAMENTOS Y LA BENDICION APOSTOLICA DE SU SANTIDAD

R. I. P.

Su resignados hijos, Rafael, Alfredo y Fernando; hijas políticas, María Luisa Díez, Angelita Crespo y Mary Gil García; hermanos, Irene, Casimiro, Miguel y Cipriano; nietos, hermanos políticos; sobrinos, tíos, primos y demás familia y la Razón Social Pompas Fúnebres PASTRANA, participan a su amistades tan sensible pérdida.

Logroño, 6 de abril de 1963

IGLESIA PARROQUIAL.—Corazón de María.

FUNERAL, MISA DE REQUIEM Y EXEQUIAS DE CUERPO PRESENTE.—HOY, SABADO, a las DOCE Y MEDIA.

CASA MORTUORIA.—Miguel Escalona, 10 (Casas Baratas)

SGCB2021