NUEVA RIOJA

Precio 1'50

Dpto. Legal, LO-1

Miércoles, 1 de Noviembre de 1961 Año XXIV -Núm. 7.254 Martínez-Zaporta, 9.-Apartado 28.-Logroño

Hoy: Séptimo aniversario del levantamiento argelino

LA POLICIA DE PARIS, EN ESTADO DE ALERTA

El FLN y el partido comunista francés organizarán manifestaciones con este motivo

PARIS, 31.—Los veinte mil hombres que forman la Policía de París han sido puestos en estado de alerta, junto con unos cinco mil miembros de las Compañías Republicanas de Seguridad, equipados con vehículos blindados y ametralladoras. Estas precauciones han sido tomadas a la vista de las órdenes del Frente de Liberación Nacional argelino y del partido comunista francés para que, tanto en Argelia como en la Francia metropolitana, se desarrollen mañana manifestaciones con motivo de cumplirse el séptimo aniversario del levantamiento musulmán.

Según se piensa, la Policía tratará de establecer vigilancia en las principales vías de entrada a la capital y en las terminales del "metro" para evitar que lleguen al centro de París los musulmanes que viven en los suburbios industriales y en barrios de chabolas de la periferia parisiense.

Por otra parte, la Policía ha preparado el Palacio de los Deportes y otros terrenos deportivos para poder encerrar a miles de musulmanes si se llevan a cabo detenciones en masa, como se hizo, en ocasión semejante, hace dos semanas.

LA VISPERA DEL ANIVERSARIO DE ARGELIA

ORAN (Argelia), 31.—Policía y tropas francesas recorren la ciudad en busca de los autores de una serie de ataques llevados a cabo con bombas en la

(Pasa a la novena página)

La reina Isabel pronunció el "discurso del Trono"

- Inglaterra fortalecerá sus fuerzas armadas.
- Insistirá en el acuerdo sobre el fin de las pruebas nucleares.
- Se esforzará en el mejoramiento de las relaciones Este-Oeste.

LONDRES, 31.—La reina Isabel ha pronunciado hoy el discurso del Trono con motivo de la inauguración de la sesión parlamentaria británica, en el que anunció una legislación encaminada a fortalecer las fuerzas armadas del país.

En su discurso, escrito para ella por el Gabinete conservador, la reina dijo: "Mis fuerzas armadas continuarán contribuyendo a evitar el estallido de la guerra. Serán propuestas, a este fin, una serie de leyes encaminadas a retener durante seis meses adicionales a ciertas unidades militares cuyos miembros han cumplido ya todo el tiempo de servicio y llamar a filas por un período similar a soldados que han sido autorizados para servicios especiales. Además será revisada la organización de reservistas del Ejército".

Respecto a las pruebas nucleares, la reina manifestó que "a pesar de la acción de la Unión Soviética de continuar sus pruebas nucleares en escala masiva, haciendo caso omiso de la opinión mundial, mi Gobierno persistirá en su política de promover un acuerdo mundial que ponga fin a las pruebas de armas nucleares".

(Pasa a la última página)

MOMENTO POLITICO

Séptimo aniversario de la guerra argelina

El problema argelino tiene ya síntomas de grave cronicidad. Hoy, al cumplirse los siete años del conflicto, más vale no hacer balance de ellos. Porque las cifras de las violencias serían intensamente tristes. Y porque las cosas están ahora mucho más complicadas que en la mayor parte de sus etapas.

El hecho de que los veinticinco mil policías que guardan el orden en las calles de la capital francesa hayan tenido que ser puestos en estado de alerta demuestra sobradamente la gravedad por que atraviesa el embrollo franco-argelino. El Frente de Liberación Nacional se muestra amenazante, quizás a punto de reanudar sus sangrientas jornadas de terrorismo. Y los «ultras» —cubiertos con el nuevo ropaje de la O. A. S.— intentarán sacar tajada de las manifestaciones con que los musulmanes de Francia y Argelia quieren celebrar el aniversario.

Para el molido Gobierno de De Gaulle hay una complicación más: el partido comunista francés está empeñado en que estas manifestaciones armen la mayor polvareda posible. Y los viejos partidos acabarán de comprender entonces los temblores del actual «gaullismo».

Desde la sede del G.P.R.A. siguen llegando los «buenos deseos» de negociar con el Gobierno de París. Pero siempre que el presidente francés admita sus condiciones. Aquí está el verdadero problema: el de las condiciones, a cuyo acuerdo mucho se tardará en llegar, mientras el desorden y la violencia crezcan en Argelia y aumente la oposición a De Gaulle en Francia.

Una vez más, el aniversario de la guerra argelina está envuelto en sangre. En la sangre de musulmanes y europeos, víctimas todos de la incomprensión mutua y del terrorismo. El terrorismo jamás puede ser una razón política justa, sino algo francamente abominable, de clara índole inhumana. Y, sin embargo, ésta ha sido y es la constante del conflicto franco-argelino. La gigantesca personalidad política de De Gaulle está en juego por la cuestión de Argelia porque la solución convincente no llega y el filocomunista Ben Jeda está dispuesto a todo. En el fondo de la escena, la O.A.S. amenaza con sustos molestos para el Gobierno de París. Así está el panorama en estos momentos, cuando los musulmanes parisinos son aún los suficientes para armar mucho ruido.

LUMBRERAS

LA «NUBE MONSTRUO», cargada de radiactividad, se desplaza a 80 Kms. por hora hacia el Asia rusa

KRUSCHEV reconoce que la superbomba del lunes tenía —por error de los científicos— más de 50 megatones

ESTOCOLMO, 31. — En la clausura del Congreso comunista de Moscú, Kruschev anunció que los científicos rusos se equivocaron e hicieron estallar una bomba más potente que la proyectada de 50 megatones. "Desde luego —dijo— no pensamos castigar a los científicos por su error". Los técnicos norteamericanos admiten la posibilidad de que los rusos hayan podido utilizar un avión sin piloto para la explosión, a 4.000 metros de altura sobre el Artico, o que el detonante haya sido lanzado por un proyectil semejante a los utilizados en el lanzamiento de astronautas.

Siguen las pruebas en Nueva Zembla

Aunque a media mañana declaró Gennady Stepanof, secretario de la Embajada rusa en Londres, que creía que su país había terminado la actual serie de pruebas, el Instituto Sismológico de Upsala (Suecia) registró esta mañana lo que parece ser una nueva explosión en Nueva Zembla, a una altura de 200 kilómetros. Fue registrada también por el Observatorio sueco de Kiruna, el de Stuttgart (Alemania) y el de Kew (Inglaterra), así como por el de Aldermaston, si bien no puede precisarse con exactitud si se trata de una bomba o de un terremoto, aunque la impresión general es lo primero. El técnico inglés Jan Pieza afirmó: "Se trata indudablemente de otra prueba rusa, pero no tan grande como la del lunes". Se calcula, en efecto, que ha sido entre los 20 y 30 megatones. La hora de la "ex-

(Pasa a la novena página)

DON ALBERTO MARTIN ARTAJO, nuevo académico de Ciencias Morales y Políticas

La disertación versó sobre «La conciencia social de los españoles»

MADRID, 31.—Don Alberto Martín Artajo pronunció su discurso de ingreso en la Real Academia de Ciencias Morales y Políticas, en sesión pública y solemne celebrada esta tarde por la corporación.

Presidieron el acto don José Gascón y Marín, director de la Academia; don Luis Carrero Blanco, ministro subsecretario de la Presidencia; don Antonio Iturmendi, ministro de Justicia; don Joaquín Planell, ministro de Industria; don Alberto Ullastres, ministro de Comercio; don Esteban Bilbao, presidente de las Cortes Españolas y consejero del Reino; don Segismundo Royo Villanova, rector de la Universidad Central; don José Castán Tobeñas, presidente del Tribunal Supremo de Justicia; Dr Muñoyerro, arzobispo de Sión y vicario general castrense, y el secretario perpetuo de la corporación, señor Zaragüeta. Asistieron casi la totalidad de los académicos numerarios de la corporación y

(Pasa a la sexta página)

La Caja de Ahorros y Monte de Piedad de Zaragoza, Aragón y Rioja

agradece a todos sus imponentes riojanos la entusiasta colaboración que han prestado en la más brillante de las conmemoraciones del

DIA UNIVERSAL DEL AHORRO

El incondicional apoyo de que la veterana Institución disfruta en la región hará posible sucesivos incrementos en la ya transcendental obra económica, social y benéfica que la misma realiza en la ciudad y provincia de Logroño

VENTANA A LA CALLE

Festividad de Todos los Santos. Fecha clásica de "Tenorios" y de camposantos.

Este año, "Don Juan" ha acudido a la cita en los escenarios logroñeses, incluso anticipándose un par de días al horario fijado por el mando.

Hacía tiempo que "Don Juan" no venía a Logroño por estas fechas. Lo hemos recibido, si no como al hijo pródigo que retorna contrito al seno del hogar, sí como al amigo al que se vuelve a ver tras larga ausencia. Con agrado. Con complacencia.

"Don Juan" ha vuelto con sus mañas y sus bravatas de siempre. El sabrá por dónde ha andado todos estos años en que no le habíamos visto el pelo; pero lo cierto es que no ha cambiado nada. Sigue emperrado en raptar a Doña Inés. Y le siguen irritando muchísimos los gritos de "los malditos". Lo mismo que cuando lo conocimos en nuestros ya muy lejanos años mozos. Admirable ejemplo de perseverancia.. Un caso.

Por eso, más que por sus gallardas calaveradas, nos "cae" simpático "Don Juan". El hombre "mantiene el tipo" en toda su integridad un año y otro, imperturbable. Al final, cuando sólo queda ya el último grano en el reloj de su vida, parece que se arrepiente. Pero, nada. Al año siguiente, nos lo volvemos a encontrar otra vez en la "Hostería del Laurel" aguardando a "Don Luis Mejía" como si tal cosa. Lo que se dice todo un carácter.

* * *

La otra faceta de Todos los Santos es la de la visita a los cementerios.

En Logroño, serán contadísimos quienes falten a esa piadosa y vieja costumbre.

Visitas y flores. Todas las tumbas de nuestro camposanto aparecerán hoy cuajadas de ramos, de coronas, de tapices de flores naturales. Es la ofrenda —un poco pagana, quizá, pero entrañable y sentida— de quienes todavía permanecemos entre los vivos, a los seres queridos que se fueron de nuestro lado para siempre.

Nosotros pensamos que cada flor depositada sobre las tumbas simboliza una plegaria, una oración que sube a lo alto, impetrando el eterno descanso para las almas de esos seres queridos cuyos cuerpos vuelven, bajo la losa, al polvo de la tierra. Ese es, sin duda, el propósito que nos guía; eso es lo que queremos expresar al colocar con tan solícito cuidado, con tan amoroso esmero, nuestras flores sobre las tumbas. Así considerada, es ésta una piadosa y bella costumbre.

Por eso no todas las flores resultan adecuadas para ofrendarlas a los difuntos.

Por eso no nos gustan los claveles en las tumbas. El clavel, con su aroma fuerte, picante, en una flor que habla de vida, de alegría ruidosa.

La flor de Todos los Santos, la flor de los cementerios, es el crisantemo. Alguien ha dicho que el crisantemo es "la bella flor sin aroma". No estamos de acuerdo. El crisantemo huele a melancolía, a recogimiento, a cera de cirio encendido.

Hacen bien los crisantemos sobre las losas de los camposantos.

Son el símbolo de un amor mantenido más allá de la muerte.

Son el testimonio de unas oraciones que ya han llegado al Altísimo.

* * *

Más casos atendidos por la Hucha Popular:

Unas botas ortopédicas para una jovencita de modesta familia. Importe, cuatrocientas cincuenta (450) pesetas.

Cien (100) pesetas para ayuda del viaje a Madrid de un enfermo que va a ser tratado en el Instituto de Investigaciones Médicas.

Y en factura global, con un importe total previo ligero "redondeo", de ciento cincuenta y siete (157) pesetas, los siguientes medicamentos:

Un preparado a base de carbón en polvo y un envase de grageas de "Bellergal" para una enferma necesitada.

Para otra, dos frasquitos de "Aquicilina" de 400.00 u. y una ampolla de "Actrifral D-3" de 600.000 u.

Y dos botes de "Celac" para un niño pequeño.

Al mismo tiempo, han llegado las siguientes aportaciones:

De X. X., cien (100) pesetas.

De "Nadie", cinco (5) pesetas.

De uno que no va al fútbol, por los tres goles del "Recre" el domingo, quince (15) pesetas.

Y de cuatro amigos —que, por lo visto, van al fútbol—, veinte (20) pesetas para ver si se puede adquirir un árbitro en buen esado de funcionamiento.

Resultado de todo esto es que el fondo general experimenta un notable descenso, de las mil doscientas veintinueve (1.229) pesetas en que se hallaba el domingo, a seiscientas sesenta y dos (662).

Muy agradecidos a los caritativos donantes.

Buena oportunidad

Se vende, en conjunto o por partidas desde 100 kgs., 5.000 de manzanas Hortells, 500 kgs. de membrillos, 4.000 kgs. de maíz con sus mazorcas; 5.000 kgs. de cebollas para guardar y 3.000 kgs. para siempreviva.

En la carretera de Burgos, km. 2, parte derecha, parcelas a dos fachadas en zona industrial y viviendas dotadas de agua potable, alcantarillado y fuerza eléctrica.

En la carretera de Logroño, a El Cortijo, km. 5, dos parcelas de fanega y media cada una, con árboles frutales, plena producción, regadío. Llamar al Teléfono 1404.

†

Tercer Aniversario

LA SEÑORA

Doña Julia Miranda Romero

FALLECIO EN LOGROÑO EL DIA 1.º DE NOVIEMBRE DE 1958

habiendo recibido los S. S. y la B. A. de Su Santidad

R. I. P.

Su viudo, don Santiago López Guerrero; hija, doña Flor de María; hijo político, don Juan Antonio Real; nietos y demás familia, ruegan una oración y la asistencia a alguna de las MISAS que por el eterno descanso de su alma se celebrarán MAÑANA, JUEVES, en Santa Teresita, a las 8 y 9'30; Palacio, a las 8'30 y 9; Santiago, a las 9 y 9'30, y el viernes, día 3, en el Colegio del Sagrado Corazón (PP. Jesuitas), a las 8'30; RR. MM Escolapias, a las 12'30, y a la que se celebre en la Parroquia de la Ascensión de Tudelilla, por cuyo especial favor les quedarán muy agradecidos.

Logroño, 1.º de noviembre de 1961.

La Vida en la Ciudad

ATENCION, CARROCEROS

SKINPLATE

El recubrimiento moderno que le ofrece

BELLEZA
HIGIENE
RESISTENCIA
FACIL COLOCACION

Sus aplicaciones son innumerables

Vea nuestros escaparates y consúltenos

MARRODAN Y REZOLA, S. A

M. VILLANUEVA, 10

LA ACTIVIDAD EN NUESTROS CENTROS OFICIALES

VISITAS AL SEÑOR GOBERNADOR

El Excmo. señor gobernador civil, don Ramón Castilla Pérez, recibió ayer en su despacho oficial las visitas de don Emilio López Azofra, capitán de Artillería de Logroño; don Antolín Herrero Borras, secretario del Patronato de Enseñanza Laboral; don Miguel Zaldo, secretario de la Comisión Provincial de Servicios Técnicos, y don Antonio Martínez Miranda; don Francisco Rodríguez Maimón, delegado de Información y Turismo; don Carlos Bonet Hernando, delegado del Frente de Juventudes; don José Espeña Malumbres, ingeniero jefe de la Delegación de Industria; don José Eizaga Otañes, don José María Lope Toledo y don Eliseo Pinedo, de la Sociedad Artística Riojana, y don Rufino Escribano Pérez, alcalde de Cervera del Río Alhama.

DESDE MAÑANA

ASOMBROSA Y SENSACIONAL OFERTA DE GANGAS

CORBATA NIÑO varios tonos	5
SUJETADOR señora, varias tallas	9
JERSEY NIÑO manga larga	15
CAMISETA m. corta caballero	19
MEDIAS ESPUMA 3 cabos, selección	19
BRAGA FAJA señora	35
Camiseta Felpa m. larga caballero	39
CHAQUETA NEGRA gruesa, señora	49
CAMISA FRANELA caballero	49
SKIJAMA NIÑO interlok extra	49
CAMISA LANA caballero	75
FALDA PLISADA lana, novedad	89
SKIJAMA caballero interlok extra	109
CAMISA POLO caballero negro	109
BATA, FRANELA señora, m. larga	119
ECHARPE NEGRO grandísimo	125
SKIJAMA SEÑORA estampado	125

¡COMPRUEBELO!

CASA de LUIS

SALDOS

G. MOLA, 24.

ENTRESUELO

Sanciones gubernativas

Por incorrección con los agentes de la autoridad ha sido sancionado gubernativamente con una multa de 150 pesetas, Julio Hernández Sáenz, de 20 años, domiciliado en la calle Travesía de Palacio núm. 8, y por saltar al terreno de juego en Las Gaunas el pasado domingo le ha sido impuesta una multa de 50 pesetas a Julián Oliván Martínez.

AL BRASIL

AGENCIA DE FINCAS

ABAD-FERNÁNDEZ

ofrecen en venta fincas de varios tamaños, en el Brasil, por muy poco dinero. Informes: Estación Autobuses. Oficina n.º 3. Tfno. 4986.

SECCION RELIGIOSA

¡ATENCION, ENFERMOS!

Mañana, jueves, será radiado el Santo Retiro para enfermos por la emisora local. La hora del mismo será de las cuatro a las cuatro y media, y lo dirigirá el párroco de Santa Teresita.

IGLESIA DE NUESTRA SEÑORA DEL CARMEN

La novena en sufragio de las almas del Purgatorio comienza hoy, día primero de noviembre, con el siguiente horario:

Por la mañana, a las siete y media y ocho y media, se hará el ejercicio de la novena.

Por la tarde, a las siete y media, Rosario y novena; a las ocho, misa con plática, y al final, solemne responso.

IGLESIA DE S. BARTOLOME

La solemne novena de Animas que en sufragio de los fieles difuntos celebrará la Congregación de la Buena Muerte, comenzará hoy, día primero de noviembre, a las siete y media de la tarde.

Predicará el Rvdo. P. Rafael Frauca, Superior de la Residencia de Huesca.

Los actos se terminarán con solemne responso por los difuntos de la Congregación, ante el Santo Cristo de la Buena Muerte.

El último día de la novena se admitirán nuevos congregantes y se les impondrá la medalla.

Se ruega a los congregantes acudan con la medalla puesta, para ganar las indulgencias concedidas.

SANTOS DEL DIA

Fiesta de Todos los Santos, San Juan, San Benigno y San Diego.

REVALIDAS - BACHILLER

PREUNIVERSITARIO

Peritos Industriales

(SELECTIVO Y PREPARATORIO)

ACADEMIA POLITECNICA CLARO

PRIMER CENTRO ESPECIALIZADO EN ESTAS PREPARACIONES

Régimen especial para alumnos libres. — Sala de estudios. — Alumnos de Centros oficiales y religiosos. — Horarios compatibles.—Seriedad, disciplina absoluta y dedicación al alumno han prestigiado nuestras clases.

PLAZAS LIMITADAS

Informes en la Dirección: MIGUEL VILLANUEVA, 2, 3.º. (Espolón).

Crónica de sucesos

Sufrió quemaduras graves

En el Cuarto de Socorro del Hospital Provincial recibió ayer asistencia facultativa Julio Martínez Ruiz de dos años, que sufrió quemaduras de primero y segundo grado en su domicilio, que fueron calificadas de graves.

IDIOMAS

INGLES, FRANCES, ALEMAN.

Informes: Dres. Castroviejo, 14.

NOTICIAS DIVERSAS

Cupón pro-ciegos.—En el sorteo celebrado ayer, resultó premiado el número 582.

Los cupones terminados en 83 están premiados con 25 pesetas cada uno.

Farmacias de guardia para hoy.—Don José Antonio Ibáñez Blanco, República Argentina, 22, y don Jesús González Cuevas, Marqués de San Nicolás, 133.

Servicio nocturno: Don Francisco Sanz Martín, General Franco, 1, y señorita Carmen Sáenz de Navarrete, Vara de Rey, 39.

Mobylette

A PLAZOS. - 295 MES

Bicicleta caballero, 1.125.
De señora, 1.200.
Calle LAUREL, 28. Tfno. 4648.

†

Las misas que se celebren el día tres, viernes, en Santiago el Real, a las 7'30, 9 y 9'30; en las Madres Carmelitas a las 8'30, y en los Padres Carmelitas, a las 8, 8'30, 9 y 9'30, y la de las 8 de la noche, se aplicarán por el alma de

D. Fernando Valdés Alaiz

(Q. E. P. D.)

Que falleció el 3 de noviembre de 1955

Su viuda, doña María Sicilia, agradecerá la asistencia a alguna de ellas.

Registro Civil

Inscripciones verificadas en el día de ayer:

Nacimientos. — Félix-Francisco Somovilla y Cabezón, Alfonso-Carlos Bonafau y Azparren, Angel Ramírez y Bañuelos, Félix-Enrique Agreda y Alfaro, y María-Concepción Benito y Zorzano.

Defunciones.—Celedonia Fernández Ramírez, de 83 años, de Pipaona de Ocón.

Matrimonios.—Benito Alonso de Marcos con María Teresa Felisa Pérez García.

* * *

Durante el pasado mes de octubre se ha verificado en este Registro la inscripción de 183 nacimientos (tres menos que en igual mes del año anterior), 48 defunciones (8 menos) y 62 matrimonios (10 menos).

ALFARO

SALIDA, HOY, a la 1'30 tarde, REGRESO, 8 noche.

VIAJES LUGAR, P. H. Toledo, 12. Tfs. 1859 y 4620. C. VERANO

GRAN VARIEDAD DE PERFUMES
VENTA A GRANEL
AUTENTICOS PRECIOS DE FABRICA
PERFUMERIA SANZ
BRETON DE LOS HERREROS, 21.

Hace 25 años

DOMINGO, 1.º DE NOVIEMBRE DE 1936

EN ESPAÑA:

Las columnas del Sur, prosiguiendo su incontenible avance, ocuparon los pueblos de Sevilla la Nueva, Villanueva de Perales, Villamantilla y Brunete, cogiéndole al enemigo 162 muertos, 64 prisioneros, 200 fusiles, nueve ametralladoras y dos cañones.

—En el frente de Perla, las fuerzas nacionales, reaccionando contra un contraataque, causaron a los marxistas 300 muertos.

—La columna de Sigüenza ocupó Torremocha de Jadraque en su avance hacia Guadalajara.

—La Aviación nacional actuó con éxito en todos los objetivos.

—Las tropas nacionales desembarcaron en Rosas, en la costa catalana, produciéndose un movimiento de pánico indescriptible en toda Cataluña.

EN LOGROÑO:

De paso de Pamplona, estuvo unos momentos en nuestra capital el general jefe de los ejércitos del Norte, don Emilio Mola.

—La ciudad entera se manifestó dolorosamente con ocasión del sepelio del capitán de Artillería don Juan Vicente Grande Fernández Barón, muerto gloriosamente en el frente de combate.

—En encuentro de fútbol en Las Gaunas, organizado por los Requetés, el Donostia venció al D. Logroño por 4-3. A pesar del mal tiempo, pues llovió con insistencia, el partido resultó muy interesante.

HACE 50 AÑOS

En este día fue muy visitado el cementerio, y también hubo gran concurrencia de fieles en todas las iglesias de la capital.

—Durante el mes de octubre había en el Manicomio Provincial 85 hombres y 83 mujeres. Desde que existía éste, que fue instalado en el año 1894, hubo un ingreso total de 347 hombres y 287 mujeres.

—Las temperaturas registradas en este día en Logroño fueron las siguientes: Máxima al sol, 14'8 grados; a la sombra, 12'3, y mínima, 7'6.

MUJERES

Se necesitan en Metalgráfica Logroñesa. - Oficina de Colocación. Ref. 3.684.

CANDIDO BENITO

HA REANUDADO SU CONSULTA.

(C.S.P. n.º 235).

PINILLOS

OFTALMOLOGO

Ha trasladado su Consultorio a Calvo Sotelo, 31, 3.º dcha. Teléfono 1390.

(C.S.P. n.º 232)

D. Anselmo Irigoyen

MEDICO

SUSPENDE SU CONSULTA HASTA EL DIA 15.

(C.S.P. n.º 236)

«La Estellesa, S. A.» de Automóviles

Pone en conocimiento del público que, a partir del día primero del próximo noviembre, el servicio CALAHORRA - SAN SEBASTIAN se efectuará en forma alterna, con salida de Calahorra los lunes, miércoles y viernes, a las 9'30 horas, y de San Sebastián, los martes, jueves y sábados, a las 8'30.

Estella, 25 de octubre de 1961.

LA EMPRESA

IMPORTANTE LABORATORIO DE BARCELONA

con 30 especialidades en el S. O. E., solicita Representante Colegiado de primer orden. — Escribir n.º 483, CID, S. A., Paseo de Gracia, 4. - BARCELONA (7).

Caja Hispana de Previsión

Compañía Capitalizadora, S.A

Fundada en 1929

Domicilio Social: BARCELONA - Lauria, 16-18 y Caspe, 42

(EDIFICIO PROPIEDAD DE LA COMPAÑIA)

Capital: Ptas. 5.000.000,00

Reservas al 31 diciembre de 1959: Ptas. 249.048.465,07

TITULOS DE AHORRO AMORTIZADOS POR SU VALOR NOMINAL en el sorteo celebrado el día 31 de octubre de 1961

R. G. L. — R. Q. M. — F. B. T. — U. W. M.
S. F. Z. — P. T. H. — M. E. Q. — G. B. S.

Capitales pagados por sorteo hasta la fecha, 46.070.000 pesetas.

Delegación en LOGROÑO: Calvo Sotelo, 12, 2.º izq., 8 - Tel. 3773

SGCB2021

CARTELERA DE ESPECTACULOS

ALHAMBRA Desde las 4 T. Menores
1.—El gigantesco reestreno «EL PRINCIPE ENCADENADO» EN TECHNICOLOR Con Javier Escriva, Antonio Vilar y María Mahor
2.—EXITO CLAMOROSO de la simpática película «LAS MUCHACHAS DE IMMENHOF» EN TECHNICOLOR Con Angelika Meissner y Heidi Bruhl

AVENIDA Desde las 4 A. Mayores
1—El divertidísimo reestreno «MI MUJER ES DOCTOR» Con Abbe Lane, Germán Cobos y Totó
2.—CLAMOROSO EXITO. ¡Más encantadora que «Vacaciones en Roma»! ¡Más deliciosa que «Sabrina»! «UNA CARA CON ANGEL» Technicolor = Vistavisión Con Audrey Hepburn y Fred Astaire

Diana Cont. desde las 4 A. MAYORES
¡¡EXITO APOTEOSICO!! ¡¡LLENOS DIARIOS!! para poder admirar la mejor película del año Un film «20th Century Fox» Hombre contra mujer, hermano contra hermano, todos los rancheros tras un hombre «BARRERAS DE ORGULLO» (CinemaScope - Technicolor) Van Johnson, Joseph Cotten, Ruth Roman y Jack Carson EXCLUSIVA de esta sala

Frontón Desde las 4 A. Mayores
1.—El delicioso reestreno «¡OH, LOS HOMBRES!» EN TECHNICOLOR Con Zizi Jeanmaire y Daniel Gelin
2.—¡EXITO CUMBRE! ¡En su peligrosa misión de espionaje, ni bombas, ni balas, ni besos lograron detenerlo! «CAMINOS SECRETOS» Con Richard Widmark y Sonia Ziemann

Olympia Cont. desde las 4 T. MENORES
MONUMENTAL ESTRENO Aventuras, violencias e intrigas, en la vida del más notable monarca que hubo en la historia del mundo «DAVID Y GOLIAT» CinemaScope y Technicolor Orson Welles, Giulia Rubini y Eleanora Rossi Drago
Y el divertido REESTRENO «LOCO POR EL CIRCO» CinemaScope - Technicolor Danny Kaye - Pier Angeli

Rialto Desde las 4 A. Mayores
1.—La apasionante aventura «LA NOVIA DE ACERO» EN TECHNICOLOR Alan Ladd y Virginia Mayo
2.—¡GIGANTESCO EXITO! El rey del «Rock and roll», en un film tan violento como los barrios bajos de Nueva Orleáns «KING CREOLE» (EL BARRIO CONTRA MI) Con Elvis Presley y Carolyn Jones

HOY - BOITE AVENIDA
GRAN BAILE SELECTO A LAS 7 TARDE ORQUESTA AZUL

OLYMPIA
GRAN SESION INFANTIL HOY, a las DOCE
La más divertida y graciosa película de la más simpática artista «DOS NOVIAS PARA UN TORERO» Por PAQUITA RICO ¡RISAS Y CANCIONES! NIÑOS... HOY... todos al Olympia

Artes Gráficas
Rotativa Offset Man
Inglesa 85 x 115 cm., marcado a mano, buen funcionamiento, vendo - Ricusset, S. A. Sepúlveda, 88, BARCELONA.

Nuestros teléfonos

ADMON.	2061
GERENTE	1572
REDACCION	1537
DIRECTOR	1988

El «Día Universal del Ahorro» en Logroño

Realmente extraordinaria ha sido la afluencia de público en las oficinas de la Subcentral de la Caja de Ahorros y Monte de Piedad de Zaragoza, Aragón y Rioja en nuestra capital durante todas las horas del día, de modo especial el 30 y ayer, 31 de octubre, en que se celebraba el "Día Universal del Ahorro".

La fotografía recoge un detalle de ese constante afluir público para realizar sus imposiciones en la veterana institución de ahorro benéfico social, que hubo de habilitar todos sus espacios y despachos, donde su personal se multiplicaba para atender las demandas en un derroche de energías extraordinario que dice mucho en su favor, puesto que superaron unas jornadas agobiantes.

Inquirimos detalles sobre volumen de ingresos y se nos aseguró que era, desde luego, muy superior al del año anterior, pues todas las sucursales y agencias de la Rioja estaban trabajando sin descanso, lo que pone una vez más de manifiesto no solo el gran prestigio de que goza esta benemérita entidad, sino la confianza que en ella tienen depositada sus imponentes, entre los que van a ser repartidos importantes premios.

Hasta el día 3 se prorroga el plazo de inscripción de los peregrinos sindicales

Dado el interés que ha despertado la peregrinación sindical a Roma, se prorroga hasta el próximo día 3 de los corrientes el plazo para la inscripción de peregrinos en las Delegaciones Provinciales Sindicales.

Se recuerda a todos los interesados que para participar en dicha peregrinación deberán estar provistos de pasaporte individual que les autorice a viajar por Francia e Italia y con el visado de salida.

ARMARIOS DE COCINA
PARA COLGAR. TODAS LAS MEDIDAS y COLORES
INDUSTRIAS Juan Cruz Ortiz
Vélez de Guevara, J. C. (Junto Parroquia de Valvanera)

CALIFICACION MORAL DE ESPECTACULOS

CINE
La evasión, 2. Caminos secretos, 3. ¡Oh, los hombres!, 3-R. Barreras de orgullo, 3. El príncipe encadenado, 2. David y Goliat, 2. Loco por el circo, 2. Mi mujer es doctor, 3. King Creole, 3-R. La novia de acero, 3. Vencido por su ambición, 3-R.

Los números que figuran a continuación de cada título expresan la calificación moral dada por la Oficina Calificadora de Espectáculos: 1.-Todos, incluso niños. 1-R. Infantil, con reparos. 2.-Jóvenes. 3-Mayores. 3 R. Mayores, con reparos. 4.-Gravemente peligrosa.

ESTUFAS Y CALENTADORES A GAS BUTANO
Diversidad de modelos.
Visite nuestro establecimiento
Vd. podrá elegir acertadamente
MARRODAN Y REZOLA, S.A.
M. Villanueva, 10 LOGROÑO

ATENCION, AGRICULTOR
Si deseas reparar tu tractor, cosechadora y demás maquinaria agrícola, vender el tuyo usado por serte entregado otro nuevo, equiparlo con nuevos y modernos aperos y remolque, no dejes de visitar
AGRICULTURA MECANICA
donde serás atendido, informándote lo más conveniente para tu servicio. ¡NO LO OLVIDES!.
AGRICULTURA MECANICA. = Juan José Cabezón, en Vélez de Guevara, 17. - LOGROÑO.

Fútbol.-CAMPO DE LAS GAUNAS
HOY, MIERCOLES, A LAS CUATRO DE LA TARDE
GRAN PARTIDO DE FUTBOL III DIVISION DE LIGA
Touring - Recreación
Socios Anuales: Presentación del carnet.
Mensuales: Recibo del mes de octubre.

Se necesitan
OFICIAL 1.ª TINTORERO Y OFICIALES DE 1.ª Y 2.ª PLANCHADORES Y PLANCHADORAS. BUENA RETRIBUCION.
Razon:
PUBLICIDAD EIFFEL
Oficina de Colocación.

¡VUELVE!
El ídolo de las multitudes
JOSELITO
en su más reciente y mejor creación para el cine
Muy pronto
SENSACIONAL ENTRENO

Hoy.-Frontón Cinema
A LAS DOCE
GRAN SESION INFANTIL
en la que se proyectará la gigantesca y espectacular superproducción
la rebelión de los gladiadores
Technicolor - Cinemascope
Con Etore Manni y Gianna María Canale
TOLERADA MENORES

¡HOY! MODERNO
Continua desde las cuatro
¡PROGRAMA DOBLE!
A. MAYORES
1.—La película más alegre y divertida «UN MEDICO EN LA MARINA» (Tecnicolor) Con Dick Bogarde y Brigitte Bardot
2.—EXITO SENSACIONAL. ¡El delito y la ley frente a frente! ¡Un tema humano que dejará huella en la más férrea sensibilidad!

(Calificado en todas partes como el mejor film del año)

¡HOY! BRETON
BUTACA: 12 PESETAS
Continua desde las cuatro
¡PROGRAMA DOBLE!
A. MAYORES
1.—El film más espectacular en Cinemascope-Tecnicolor «CASINO DE PARIS» Con Vittorio de Sica y Caterina Valente
2.—¡EXITO sensacional del ESTRENO! Es una película fuerte y sentimental, que emociona, sobre todo, a las mujeres

BOB HOPE, FERNANDEL, ANITA EKBERG, PARIS...
¿HAY QUIEN DE MAS? A REIR CON DOS REYES DEL BUEN HUMOR Y A SUSPIRAR POR DOS FORMIDABLES MUJERES

PROXIMAMENTE: MODERNO REGOCIJANTE ESTRENO «EL EMBRUJO DE PARIS» (CinemaScope = Technicolor)

¡¡HOY! SALA DE FIESTAS
TARDE, a las 7'30.
SELECTO BAILE con la ORQUESTA AYALA

él no tiene un **ASKAR**
- Tocadiscos de Alta Fidelidad para discos estereofónicos y monaurales, modelo de nueva construcción con mejoras técnicas y total comodidad de manejo.
- Dos eficaces altavoces elípticos de gran calidad de reproducción.
- Tres gamas de ondas: Modulación de frecuencia (F.M.) Media y Corta.
- Equipado con siete modernas válvulas. Nuevo indicador óptico de sintonía.

Modelo AE4520A Radiogramófono ASKAR de A.M.-F.M. (Ver otros modelos de la Serie 1962)

Si es ASKAR, es mejor

FRECUENCIA MODULADA • ASKAR • RADIO-GRAMOLAS • ASKAR • TRANSISTORES • ASKAR • TELEVISORES

DISTRIBUIDOR:
Electricidad Guerra, "COMERCIAL JALON" D. DE LA VICTORIA, 26 B. DE LOS HERREROS, 10 LOGROÑO

Los suecos temen los efectos de las pruebas; pero respiran tranquilos pensando en el final de las explosiones

No se cree que la superbomba produzca niveles radiactivos peligrosos

ESTOCOLMO. — Un seísmo en la costa canadiense hizo la pascua al domingo que disfrutábamos en el otoño nórdico. Por unas horas, las noticias llegadas de París hicieron crecer el temor y la "sicosis nuclear" de que disfrutamos en estas últimas semanas.

Ahora, en la tranquila mañana de un lunes, se repite la representación dramática del día 23 de octubre: ha corrido como la pólvora la noticia de que "nació" la bomba de 50 megatones.

Supongo que en todo el mundo se sigue con interés este empacho de pruebas atómicas rusas, pero ustedes podrán suponer, a su vez, que en estas tierras escandinavas produce verdadero pavor todo lo que se refiere a Nueva Zembla y sus hongos atómicos.

Suecia es un país neutral. Ha evitado implicarse en la defensa de Occidente para no molestar a los rusos. Y repentinamente se ve envuelta en el peligro, siquiera remoto, de una tragedia radiactiva. Decía no hace más de tres días un político respetado por todos: "Haber hecho estallar la bomba de 50 megatones es una ofensa y un insulto a la civilización".

Lo que no sabía él entonces era que la ofensa se iba a multiplicar, pues la bomba del 23 de octubre fue de 30 megatones, y la de hoy ha llegado a los 60, en opinión de Upsala.

Upsala es el observatorio sismológico situado más cerca de Nueva Zembla: está a 2.100 kilómetros al Nordeste. El director del departamento sismológico de Upsala, famoso ya en todo el mundo, es el doctor Baath. Ha declarado hace pocas horas: "La explosión ha tenido lugar a las ocho horas 33 minutos, hora de Greenwitch, y su intensidad máxima ha superado en dos veces y media la registrada en la explosión del lunes pasado". El profesor ha agregado que, en su opinión, la bomba ha estallado a gran altura.

El Instituto Superior Técnico nos ha comunicado que las ondas procedentes de la explosión han sido captadas en los sismógrafos a las 8'48 en Estocolmo. Todos los datos de los observatorios europeos confirmaron posteriormente los datos de Upsala. Sin lugar a dudas ha hecho explosión la bomba del "cerrojazo", la que da por terminadas las experiencias soviéticas, según promesa de Kruschev.

Para tranquilizar al hombre de la calle, las autoridades han venido dando datos consoladores. Basándose en todos los conocimientos sobre el tema, nos han dicho que una explosión de 50 megatones no es más peligrosa, en tiempo de paz, que una de menor capacidad. La razón está en que las superbombas producen un "hongo" que penetra fácilmente hasta la estratosfera, arrastrando hasta esa zona gran cantidad de sustancias peligrosas, y de este modo, en aquella zona de calma permanecen los residuos hasta las épocas de primavera y otoño, cuando comienzan las lluvias más intensas.

Durante su "estancia" en la estratosfera, los residuos más peligrosos pierden su radiactividad, pues suelen ser también los de vida radiactiva más corta. Sólo el estroncio 90 dura años enteros en actividad.

Claro está que en explosiones como la superbomba en Nueva Zembla hay una lluvia radiactiva local, pero ésta no alcanza hasta Suecia: apenas llega a mil kilómetros en el peor de los casos.

Pero, por mucho que se le diga al hombre de la calle, sólo le queda un respiro: la confianza en que, efectivamente, Kruschev no mintiera al decir que la superbomba cerraría el programa ruso, puesto en marcha hace mes y medio con todo género de ruptura de acuerdos, a traición y con alevosía.

Para las bombas nucleares no hay neutrales. Esta es la gran experiencia política que Suecia ha sacado, vitalmente, de este mes y medio de pruebas árticas. Ni los países africanos con su propuesta de "desatomización", ni Suiza con sus pretensiones de un pasillo aéreo a salvo, ni Suecia, naturalmente, pueden pretender que los vientos dominantes no rieguen sus tierras de sustancias letales.

Rusia ha elegido el peor día de la semana para darnos las dos peores noticias del mes. En dos lunes, a una hora idéntica —las bombas de 30 y 50 megatones se han "despertado" a las 8'30...—, hemos temblado bajo los efectos de una sacudida atroz. Probablemente, la elección de la hora guarda relación con un programa estudiado de vientos dominantes y corrientes peligrosas. La pasada explosión se dedicó a regar de radiactividad el Artico ruso. Sería terrible para ellos que esta superbomba se orientara hacia el interior del país.

Por todos los detalles, queda claro que Kruschev ha querido llegar hasta el mayor peligro de paroxismo mundial, por razones de política interior. Queda por ver, en el futuro, si el Pacífico conocerá pruebas similares a las de Nueva Zembla, pero con otra bandera.

Les puedo asegurar que aunque en Suecia se siente tanto temor a las bombas del uno como a las del otro, el hecho de que estallen a miles de kilómetros de aquí constituye un respiro muy natural. Allá los japoneses con sus lluvias.

Y, por otra parte, no creo arriesgado decir que los suecos, mientras respiran tranquilos tras la enorme pesadilla, reflexionan sobre el cadáver de la impunidad del país neutral, que ha resultado muerta por culpa de 50 megatones.

U. L. ESPADA

No se devuelven los originales que no se inserten, ni se mantiene correspondencia sobre los mismos. Los destinados a páginas especiales deben estar en nuestro poder con 48 horas de anticipación

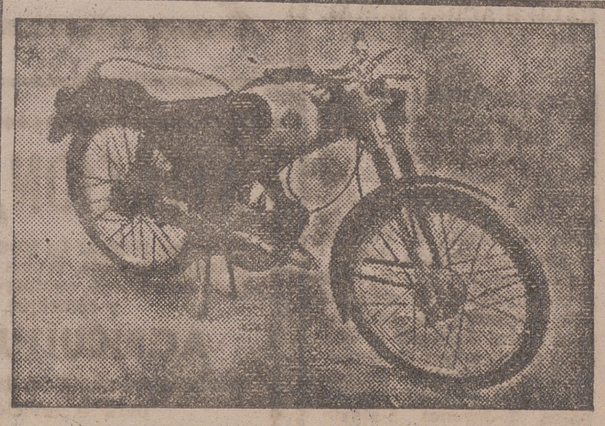

"DERBI"

CICLOMOTOR de 49 c.c.

CON TRES MARCHAS Y CAMBIO AL PIE
SIN MATRICULA — SIN IMPUESTOS DE LUJO
NO PRECISA CARNET DE CONDUCIR

Agencia Oficial: GRIJALBA

BRETON DE LOS HERREROS, 17 — TELEF. 2912

CINE-CLUB UNIVERSITARIO

Programa para el mes de noviembre

El pasado sábado comenzó el Cine-Club Universitario la temporada 1961-62, viéndonos agradablemente sorprendidos por la notable afluencia de espectadores, de tal modo numerosa que hubo necesidad de habilitar bancos en los pasillos laterales, pues fue insuficiente el aforo del salón de cultura de Educación y Descanso.

Según nos informa la Junta directiva, las películas programadas para este mes no responden a un plan que podríamos llamar "cíclico», sino que, por el contrario, son muestras aisladas de un cine tan altamente sugestivo como poco visto en nuestras pantallas. Tan sólo una de ellas «Muerte de un viajante», ha alcanzado cierto grado de popularidad, y eso debido al mismo título que en versión teatral ha recorrido los escenarios españoles. De esta pieza teatral de Arthur Miller se ha realizado un film que es un buen estudio psicológico de los personajes, todo ello hábilmente dirigido por Laslo Benedek.

Otro film que se verá este mes es la producción alemana «Tiempos de esplendor», de Erik Ode, con guión de Gunther Newmann, guionista también de una pieza fundamental del cine europeo: «La balada de Berlín». En esta curiosa película aparecen un sinfín de personajes que hicieron la historia de las tres primeras décadas de nuestro siglo: Roosevelt, Churchill, Hindemburg, Hitler, Carusso..., etc., lo que hará de esta sesión un sugestivo recuerdo para nuestros mayores, a la vez que tendremos ocasión de valorar otra película que con «La balada de Berlín» y "Wir Wunderkinder», ya vistas anteriormente, constituyen un inmenso monolito en la historia del cine alemán y europeo.

Por último, se proyectará una interesante y poco conocida película: «Angela», de Leo Joannonn, director de otro film de singular temática: «El renegado», dando así satisfacción al inquietante problema religioso en el cine.

El calendario será el siguiente:

Día 4: «Tiempos de esplendor».

Día 11: "Muerte de un viajante».

Día 18: "Angela».

Todas las sesiones darán comienzo a las siete y media de la tarde.

Necrológicas

En Madrid, víctima de un accidente de automóvil, a los 79 año des edad, ha fallecido el señor don Pablo Benito Guerra, padre político de don Sebastián Solano García, maestro nacional de Arnedo y corresponsal de NUEVA RIOJA la citada ciudad.

A la apenada esposa del finado, doña Elvira Rivera; hijas, doña Juliana, doña Sofía y doña Avelina; hijo político, don Sebastián Solano, arriba indicado; nietos, Alejandro, Inés-Irene, Esteban y Santiago Solano Benito; nieta política, doña María Luisa Villarrubia; hermano, don Evaristo; biznietos y demás familiares, les expresamos nuestro más sentido pésame.

Se traspasa en Santander

POR NO PODERLA ATENDER
«La Bodega Vasca»
SE SIRVEN COMIDAS

Extensa clientela. Local 20 x 10 de fondo. En el centro de la ciudad. Patio para almacén y vivienda para una familia.
Precio, 150.000 pesetas. Facilidades.

UN MODELO EXCLUSIVO PARA USTED
en TRINCHERA, GABAN o GABARDINA
ESPECIALMENTE A MEDIDA EN 48 HORAS
ROYAL

¡MILES DE DESPERTADORES!

Un despertador moderno y exacto para cada hogar

CAMPAÑA
DEL
DESPERTADOR

Desde mañana, los mejores despertadores nacionales y extranjeros: de sobremesa, automáticos, interruptores, de fantasía y miniatura, etc., al alcance de todos.

Desde 80 pesetas

CARDENAS

En General Mola, 12 (Portales)
y
Muro de la Mata, 11 (Espolón)

TV Iberia
EL TELEVISOR
QUE TODOS DESEAN

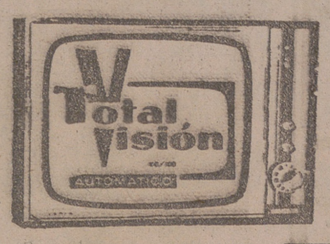

por 20 pts. DIARIAS

EN LA ORGANIZACION DE LAS GRANDES FACILIDADES
UNIVERSAL ELECTRICA
GENERAL MOLA, 69 TELEFONO 4686

LA BOLSA

MADRID

MADRID, 31.—La Bolsa ha desarrollado una sesión irregular, con diferencias en ambos sentidos, viéndose principalmente oferta en los valores de algunas industrias pesadas. El corro bancario se ha mantenido firme, con la excepción del Banco Español de Crédito, que dejó nueve enteros, ajustando así sus cambios después de los rápidos avances de principios de la semana pasada.

Las principales diferencias favorables son de tres enteros en Ebro, Duero, Felguera y Tabacalera, y de seis en Hidroeléctrica del Cantábrico. Las bajas corresponden a tres enteros en Guindos y seis en Ponferrada, Minas del Rif y Explosivos.

El cierre continuaba mostrándose pesado e indeciso.

COTIZACIONES
ACCIONES

Banco de Crédito Industrial, 172 (—3); España, 706; Hipotecario, 340 (—8); Central, 851; Banesto, 340 (—9); Hispano Americano, 790; Popular Español, 455 (—5); Rural y Mediterráneo, 238; Viesgo, 219'50 (1'50); Reunidas de Zaragoza, 158'75 (2'75); nuevas, 157 (2'50); Leonesa, 166; Fecsa, 235'50 (—1); nuevas, 236 (—1); novísimas, 235; Fenosa 223; nuevas 221; H. del Cantábrico, 180 (6); nuevas, 173 (6); novísimas, 168 (4); H. de Cataluña, 203 (—1); Chocro, 160'50; H. Española, 279 (—2); nuevas, 274; novísimas, 261 (—0'50); Iberduero, 358 (—1'50); nuevas, 352 (—1); H. Moncabril, 118 (—0'50); nuevas, 105'50; Nansa, 137; Sil, 205 (—0'50); Sevillana, 191 (0'75); U. E. Madrileña, 209; nuevas 197; Aguila, 601 (—10); Azucarera, 206 (—1); Ebro 518 (3); Alba, 159; Cinca, 102; Valderrivas, 408; Hidrocivil, 106'50; General Española, 75 (—2); Encinar, 59'25 (—0'25); Cantabria, 80; Vallehermoso, 167; Alcázar, 83; Bami, 99'50 (—0'50); Celsa, 94'50; Fisa, 250; Metropolitana, 138 (—2); Urbis, 98 (1); General Inversiones, 170; Insa 141; Vamosa, 132; Rif, 403 (—6); Felguera, 231 (3); Guindos, 94 (—3); Ponferrada, 859 (—6); Campsa, 190 (—1); Arrendataria Tabacos, 50 (5); Tabacalera, 216 (3); Constructora Naval, 156'50 (—0'50); Bacalao, 100 (1); Trasatlántica preferentes, 75; Naval Levante, 145; Cros, 501 (—2); Unquinesa, 300 (—1); Energías Aragonesas, 225'50 (—0'50); Penicilina, 225 (—2); Explosivos, 412 (—6); nuevas, 387 (—5); Hidronitro, 147 (—1'50); Espidesa, 125; Gal, 341 (4); nuevas, 338 (5); Española Petróleos, 572; nuevas, 568 (—2); Resinera, 218 (—2); Fénix, 12.800; Altos Hornos, 238 (0'50); Seat, 263; Aux Ferrocarriles, 278; Zinc, 157'50; Santa Ana, 103 (—1); Telefónica, 210'50 (—0'50) Fefasa, 136; Sniace, 308 (—1); Metro, 168; Santa Bárbara, 139 (—1).

BARCELONA

BARCELONA, 31. — Ligeramente más sostenida ha sido la sesión de Bolsa de hoy, primera de la semana y última del mes, en el corro de acciones. Los valores locales fueron los que se mantuvieron mas y las diferencias, aunque afectaron a muchos títulos, no tuvieron grandes repercusiones. En cambio, en arbitraje y eléctricos los cambios del cierre fueron inferiores a los del comienzo de la sesión, aunque también cesaron estas diferencias. En general, el volumen de operaciones fue mayor que días pasados, con tendencia al mejoramiento en los cambios.

En los corros de renta fija se operó con más abundancia que días pasados y con gran variedad en los cambios.

COTIZACIONES
ACCIONES

Ferrocarriles Cataluña 5 por ciento, 183; Maquinista Terrestre, 108; Maquitrans, 110; Cozulsa, 45; Fomento Obras, 229; Ibérica, 1.920; Asland ordinarias, 400; Sansón ordinarias, 308; Seat, 262; Urbas, 193; Cros, 505; Carburos, 590; Campsa, 109'50; Construcción Naval ordinarias, 156'50, Vamosa, 131; Fitx, 640; T. C., 255; Ebro, 310; Aguas Barcelona, 306; Besós, 243; Catalana de Gas 1946, 158, Fluido Eléctrico, 175; H. Cataluña, 202, Fecsa, 237; Hidrola, 263; Iberduero, 355, Sevillana, 193; Sil, 205; Petróleos, 569; Explosivos, 413; Hidronitro 147; Químicas Canarias, 273; Ind. Aragonesas, 226; Rif, 410; M. Madrileñas, 59; Telefónicas, 209, Duro Felguera, 230; Hornos, 236; Material y Construcciones 133; Banco Central, 850; Ind. Agrícolas, 728; General Azucarera, 209; Sniace, 305; Fefasa, 135; Filipinas Tabacos, 543.

BILBAO

BILBAO, 31.—La sesión de Bolsa ha tenido un tono tranquilo y estable a la vez, limitándose una gran parte de sus diferencias a oscilaciones de medio y un entero, cuando no a simples repeticiones, que han venido a equilibrar la balanza de pagos, no habiéndose registrado más diferencia destacable que los cinco enteros perdidos por Banesto.

Por todo ello, la jornada ha tenido un rendimiento de saldo equilibrado, pero sin apuntar nada nuevo. Mañana, como fiesta, no habrá sesión.

COTIZACIONES
ACCIONES

Banco Bilbao, 975; Central, 849; Banesto, 940; derechos, 257'50; Vizcaya, 989; Guipuzcoano 720; Ferrocarriles Suburbanos, 116; Puente de Vizcaya, 210; Ferrocarril La Robla, 124; Ferrocarriles Vascongados, 122; nuevas, 135; Aviación y Comercio, 77'50; Aznar, 225; Vascongada, 157; Viesgo, 217'50; R. Zaragoza, 158'50; nuevas, 155'50; Española, 282; nuevas, 263; Iberduero, 357; 1960, 342; Sil, 205; Sevillana, 192'50; U. E. Madrileña, 211; Rif, 409; Menera ordinarias, 842; Zinc 159; Santander preferentes, 40; Hornos, 236; Basconia, 852; nuevas, 1.270; Babcock, 372'50; nuevas, 1.270; Santa Bárbara, 139; Mondragón, 436; Echevarría, 356; Azucarera, 208; Campsa, 189; Telefónicas, 210; Químicas, 305; Nicas, 173; Papelera 435; Cros, 507; Sniace, 305; Resinera, 219; Sefanitro, 344; Explosivos, 412.

TELEVISION

PROGRAMA PARA HOY

Sobremesa. — A las 14'30: Apertura. 14'32: Panorama. 14'45: Sólo para hombres. 15'00: Telediario. 15'25: Cotizaciones de Bolsa. 15'30: El tiempo. 15'35: Charlas de otoño. 15'45: Kilómetro cero. 16'00: Con el Código en la mano. 16'15: Concierto para el hogar. 16'30: Por tierras de España. 16'40: Cierre.

Infantil.—Película de largo metraje.

Noche.—A las 19'45: Largo metraje: "Un día del Papa". 20'00: Lectura del programa de noche. 20'02: Telefilm seriado. 20'30: Fantasía. 21'00: Patrulla de tráfico. 21'27: El tiempo. 21'30: Telediario. 21'45: Tres autores en busca de un personaje. 22'00: Itinerarios españoles. 22'15: As de diamante. 22'45: Teatro de la zarzuela con selecciones de "Molinos de Viento", "El asombro de Damasco", "La pícara molinera", etc. 23'30: Telediario. 23'45: Versos a medianoche. Momento musical. Recuerda... Y cierre.

TELEFUNKEN
Radio Luz

DEPORTES

MENESTRA DEPORTIVA

Esta tarde, en Las Gaunas, Touring-Recreación, y en La Florida, Logroñés-Alfaro

Hoy, festividad de Todos los Santos, tenemos jornada completa de fútbol y corresponde al Recreación recibir en Las Gaunas al Touring, de Rentería, que vendrá con la pretensión de borrar los negativos que el pasado domingo le hizo sumar el Real Unión de Irún. A esa pretensión tiene que oponerse el equipo local, puesto que le hundiría de nuevo en puesto peligroso de la cola, y aunque no podrá contar con Casorrán, Muno ni Antonino, expulsados por ese señor que salió el domingo vestido de árbitro y que nos «sirvió» el Colegio Navarro como modelo de elemento negativo para que bajo su dirección pueda practicarse el juego del fútbol, los muchachos que en sus puestos sacará el preparador, señor Eguren, jóvenes y pletóricos de entusiasmo, sabrán esforzarse al máximo para demostrar su valía y que los puntos a ventilar pueden y deben quedarse en casa.

Esta es la esperanza de la masa de aficionados que a las cuatro de la tarde, hora en que está anunciado el principio del partido, estará en los graderíos dispuesta a dar ánimo al conjunto que tan bonito fútbol practica, como lo demostró en el primer tiempo del encuentro con el Vitoria.

La formación que presentará el entrenador será: Basoco; Pajares, Fermín, Velasco; Morales, Río; Pinillos, Calatrava, Juanito, Arnedillo II y Ledesma, quienes, juntamente con Olariaga y Osés, se concentrarán a la hora de costumbre, y nosotros no dudamos, ni por un momento, que pondrán el máximo empeño en triunfar sobre el fuerte y correoso Touring.

En La Florida se desarrollará hoy el partido de la máxima expectación, pues ya es sabido que la presencia en Alfaro del Logroñés para disputar los dos puntos en litigio constituye no sólo el acontecimiento deportivo, siempre esperado con interés, sino la ilusión de alzarse con la victoria a costa del equipo de la capital. Esto es más que natural, y por ello la rivalidad regional es acicate sobrado para que las masas se movilicen, y que los gritos de ánimo se distribuyen entre los dos conjuntos, adversarios del momento, pero fraternos siempre, por lo que confiamos en que la lucha se mantenga siempre dentro de la más correcta deportividad y que triunfe aquel que más merecimientos acumule a lo largo del partido.

La expedición blanquirroja con la que el entrenador, don Marciano García Arroyo, va a la ciudad de la Rioja Baja es la misma con que el domingo viajo a Peralta, y el equipo que piensa alinear será: Emilio; Vallejo, César, González, Zapirri; Villar, Sierra; Rober, Cabezón, Manterola, Aldabe y Arambarri.

Auguramos una jornada del máximo interés, pues el Calahorra viaja a Pamplona, donde luchará con el Iruña, y es de esperar que haga buen papel.

LACUESTA

Ligerísima portátil indispensable en el hogar, al hombre de carrera, al estudiante y al comerciante. Va provista de un elegante estuche de moderna concepción.

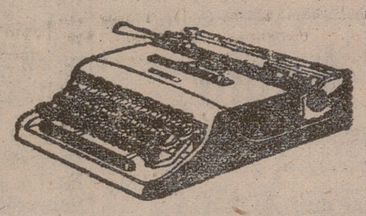

Pluma 22

hispano olivetti

DE MIGUEL, HNOS. - Calvo Sotelo, 9 - Teléfono 1767

Más de 30.000 duros para cada boleto de 14 aciertos

Los de 13 cobrarán a 4.104'90, y los de 12, a 353'20 pesetas cada uno

MADRID, 31.—Resultado provisional del escrutinio de las Apuestas Mutuas Deportivas Benéficas correspondiente a la X jornada de Liga, del día 29 de octubre de 1961.

Columnas: 17.657.646.

Recaudación: 30.630.584 pesetas.

Cincuenta y cinco por ciento de premios: 16.846.82120 pesetas

Reparto de premios: Pesetas 5.615.607 a repartir entre 37 premios de primera categoría, con 14 aciertos, a 151.773'10 pesetas cada uno.

La misma cantidad a repartir entre 1.368 premios de segunda categoría, con 13 aciertos, a 4.104'90 pesetas cada uno.

Y también igual cifra, a repartir entre 15.898 premios de tercera categoría, con 12 aciertos, a 353'20 pesetas cada uno. —(Alfil).

Elizondo, campeón de regularidad motociclista

BARCELONA, 31.—Juan Elizondo se ha proclamado vencedor del campeonato de España de regularidad motociclista, tras las cuatro pruebas puntuables celebradas el sábado y domingo pasado, bajo la organización de la Peña Motorista de Barcelona.—(Alfil).

Nuestros teléfonos

—ooo—

ADMON. 1561
GERENTE 1572
REDACCION 1537
DIRECTOR 1988

La Agrupación Riojana «Urbión» de Montaña

PREPARA SU FIESTA INAUGURACION DE LA TEMPORADA

El presidente de la Agrupación Urbión nos ruega hagamos público, para conocimiento de asociados y simpatizantes en general, que el próximo sábado, día 4 de los corrientes, a las ocho de la noche y en la Sala Avenida, tendrá lugar la fiesta-baile conmemoración del XI aniversario de la fundación de la Sociedad, y a su vez la fiesta inauguración de la temporada de esquí y montaña, que finalizará con la gran cena-reparto de trofeos a celebrar en mayo.

Durante el transcurso de la misma se verificará la elección de «Mis Esquí 1961» y sus damas de honor entre las bellas y simpáticas esquiadoras, compadeciendo al Comité encargado de tal misión por las dificultades que se le presentan, ya que todas ellas son merecedoras de tal distinción.

Las invitaciones pueden recogerse en la Secretaría del club todo los días, a partir de las ocho de la noche, o bien solicitarlas a cualquiera de los directivos, y estamos seguros de que esta fiesta, en la que se dará cita lo más escogido de nuestra sociedad, será un eslabón más a añadir a la cadena de éxitos, tanto sociales como deportivos, logrados por esta simpática Sociedad, que tanto labora por colocar el nombre de Logroño a la altura que le corresponde en el esquí y el montañismo nacional.

Sanciones del Comité de Competición

MADRID, 31. — El Comité Nacional de Competición de la Real Federación Española de Fútbol ha impuesto las siguientes sanciones por faltas cometidas en encuentros celebrados el día 29 del actual.

Jugadores. — Primera División: Amonestar y multar a José María García Martínez (R. Betis Balompié) y Ferenz Puskas Biro (R. Madrid C. F.), por juego peligroso, y a Miguel García Martín y Antonio Guerrica Echevarría (Osasuna), por pérdida deliberada de tiempo.

Segunda División: Suspender por cuatro partidos oficiales a Rafael Delgado González (Granada C. F.) y Vicente Alfonso Cardona (C. D. Mestalla), por agresión a contrarios.

Entrenadores.—Aplicar doble amonestación a los entrenadores del Granada C. F. y C. D. Mestalla, pod faltas cometidas por jugadores de sus clubs.—(Alfil).

Selección de Marruecos para sus partidos con España

En ella figuran todos los jugadores que actualmente pertenecen a equipos franceses y españoles

RABAT, 31.—Los nombres de los 22 jugadores preseleccionados para la eliminatoria contra España han sido anunciados hoy por la Federación Marroquí de Fútbol.

Los encuentros se celebrarán el 12 de noviembre en Casablanca y el 23 del mismo mes en Madrid. En los círculos deportivos de ésta no se conceden demasiadas probabilidades a la selección de Marruecos en sus partidos contra el equipo nacional español, dispuesto siempre a dar todo lo que lleva dentro.

La lista de los preseleccionados es la siguiente:

Porteros: Labied y Beggar, del Marruecos.

Defensas: Bettache, del Nimes, y Larbi, Bekki y Jdidi, del Marruecos.

Medios: Abdallah, del Málaga; Musapha y Jenane, del Marruecos; Mahjoub, del Montpellier, y Tibari, del Racing de París.

Delanteros: Lamari y Mohamed, del Marruecos; Baba, del Burdeos; Akesbi y Ahzar, del Reims; Brahim, del Burdeos; Riahi, del Córdoba; Lahcen, Zynala y Alí, del Casablanca, y Khalfi, del Montpellier.

Como se ve por la lista anterior, la Federación Marroquí cuenta con todos los jugadores que pertenecen actualmente a equipos de Francia y España.

Kader Firoud, que prepara al equipo francés del Nimes, se encargará del entrenamiento de la selección nacional.—Alfil.

EL MESTALLA VENCIO AL ALBACETE (2-0)

VALENCIA, 31.—Venció el Mestalla al Albacete por dos tantos a cero en el partido de Liga de II División jugado esta tarde, que ha sido de poca calidad.—(Alfil).

AUSTRIA-BENFICA (1-1) PARA LA COPA DE EUROPA

VIENA, 31.—El Austria F. C. y el Benfica, de Lisboa, han empatado a un gol en partido de fútbol correspondiente a la Copa de Europa celebrado en el Estadio del Prater, de Viena, en presencia de 78.000 espectadores (record de entrada).

Aguas marcó el gol del Benfica a los 31 minutos de juego y Stark el de Austria a los 69 —(Alfil).

Hoy, a las 11'30, Berceo-Balsa en Los Chiribitas

En la mañana de hoy tendrá lugar el partido esperado por la afición local desde principio de temporada. Más aún, creemos que es la lucha esperada desde el mismo día que se conoció el ascenso del Balsamaiso.

Ciertamente, estas peleas entre equipos de una misma localidad son la máxima atracción del calendario.

En la presente ocasión se enfrentan en parecida ocasión. Mejor colocado en la tabla el «Balsa», pero en deuda con su afición, que hasta la fecha no ha tenido ocasión de paladear un triunfo rotundo. Es por lo que saltará hoy a Las Chiribitas dispuesto a brindar a sus incondicionales —todos presentes en la cita— un triunfo en el marcador conseguido por mejor juego. Enfrente estará el Berceo a sabiendas de que no puede ceder más negativos, pues sería entrar en una zona peligrosísima. Dos equipos, en suma, hambrientos de los puntos.

Este partido irá precedido del «juvenil» Berceo-Haro. Por lo tanto, habrá fútbol en Las Chiribitas a partir de las diez de la mañana, hora señalada para el comienzo de este último encuentro.

Por la tarde, también en Las Chiribitas, habrá un doble programa de "juveniles», a partir de las tres. Contenderán Tardío-Vianés y Balsamaiso-Mirandés.

GORDON PIRIE PERDIO FRENTE A LOS DOS korricolaris

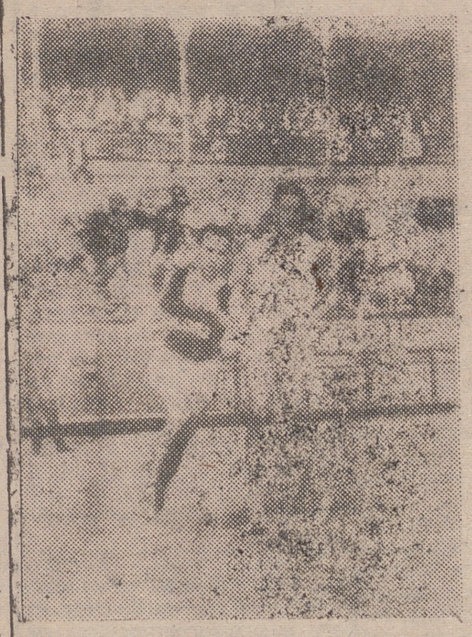

SAN SEBASTIAN. — En la plaza de toros local ha tenido lugar la carrera de 10.000 metros, en la que se han enfrentado Gordon Pirie y dos korricolaris, relevándose. Aldaz y Arrui vencieron al inglés, tomándole una delantera de 15 segundos. En la foto, Aldaz adelanta al corredor inglés.

(Foto Europa Press).

SEMBRADORA - CENTRIFUGA

SANTANA S-16

- TIPO CENTRIFUGO.
- GRAN RENDIMIENTO.
- FACIL TRANSPORTE.
- MULTIPLES SIEMBRAS.
- ACOPLAMIENTO A TRES PUNTOS.
- AHORRO EN SEMILLAS.
- SIEMBRA UNIFORME.
- FACIL REGULACION.

Fabricada bajo licencia SAPEBRI Lda. - (Suiza)

EN

Pérez, Repuestos y Talleres, S. A.

M. Murrieta, 58 — Vara de Rey, 43

Teléfonos 1700 4456 - 2905. Logroño

Los partidos del domingo en Primera Regional

BALSAMAISO, 1.
CORELLANO, 0.

Jugó en la mañana del pasado domingo el Balsamaiso su tercer partido ante sus paisanos, esta vez frente al Corellano, y nuevamente se apuntó el triunfo por la mínima diferencia y no muy a gusto de sus incondicionales, pues el juego desarrollado no fue todo lo brillante que ellos esperan.

¿Qué le pasa al bando local?. Si exceptuamos la labor del cuarteto defensivo, en especial su defensa central, Vicente —el mejor de su equipo—, mala calificación tendremos que designar para el resto.

En este partido, sin nada destacable, vimos a un Corellano bastante incisivo y luchador, aunque sin rematadores en los momentos finales, lo que les impidió cosechar un resultado positivo, dada la gris actuación de los que se hallaban enfrente. Destacaremos la soberbia actuación del volante izquierdo, León, que ocupó la zona ancha del campo, de la que fue el amo y señor. En su labor eficacísima se vio ayudado por el interior derecho, Unzu. También destacaba Ros, extremo izquierdo, rápido y hábil para burlar a su defensa, pero no pudo redondear su actuación al ser expulsado a poco de iniciado el segundo tiempo por reiteradas protestas reclamando un penalty que le hicieron en el área local, protestas que continuaron al marcarse en la jugada inmediata el único gol del partido. Así, pues, el equipo navarro vio reducido su cuadro mas no su potencialidad. Fue precisamente a partir de ese momento cuando presionó con insistencia, si bien todos los ataques servían para abrillantar la labor de Vicente en defensa de su demarcación. Hasta pusieron en peligro la meta de Pereira, quien se vio obligado a estirarse en una ocasión.

Junto a períodos de dominio forastero hubo avanzadas, no muy ligadas, del conjunto blanco que sólo sirvieron para demostrar los fallos de sus artilleros, incluso de Jiménez, otras veces temible goleador.

El tanto del triunfo fue marcado por Félix Andrés al aprovechar un centro del ala izquierda, a los ocho minutos de iniciarse la segunda parte.

Eguíluz, que dirigió este encuentro, jugado con gran nobleza, bien en líneas generales, aunque no se atreviera a señalar el penalty tan insistentemente reclamado.

Balsamaiso: Pereira; González, Vicente Reyes; Elguea, Olivas; Cabezón, Andrés, Pascual, Jiménez y Pelayo.

Corellano: Allué; Peralta, Frauca, César; Cño, León; Giménez, Unzu, Burgos, Urdániz y Ros.

EDUARDO

LACALZADA, 1.
BERCEO, 0.

El marcador no estuvo en consonancia con el partido ventilado el pasado domingo en el campo del Rolic, entre los conjuntos arriba citados. No lo estuvo porque la diferencia entre ambos equipos fue muy superior a ese raquítico resultado con que finalizó el encuentro. Un hombre tan sólo fue el culpable de que los berceistas no se llevaran a sus lares un tanteo más elevado. Este hombre fue su portero, Zato, que en unas paradas de antología, inverosímiles, mantuvo el cero-cero en el marcador durante la primera parte del encuentro. Y un fallo suyo, somos humanos, el único, dio la victoria merecida a los calceatenses, que en verdad se hicieron dignos a ella en todo lo largo de la lucha.

Transcurría el minuto siete de la segunda parte cuando, en una de las muchas incursiones de la delantera riojalteña, llegó el balón a los pies de Lorenzo, quien desde la línea de corner centró a puerta, con tal efecto, que el balón hizo un extraño y se coló. Y no hubo más goles porque Zato, como un gato, paraba todo cuanto a sus dominios llegaba. Y en verdad que fueron muchos los goles que se cantaron... y que no subieron al marcador.

Se dominó con avaricia y nuestra delantera botó 17 saques de esquina por tres que lanzaron ellos. Mejor elocuencia, imposible.

Debutó en las líneas calceatenses el veterano Santa Cruz, quien dio consistencia al ataque, aunque por ser el primer partido en lo que va de temporada no estuvo lo suficientemente compenetrado con los suyos. Adolecen nuestros extremos de lanzar balones al centro para que Rodejo en punta y con estatura, o Rufo, con su clase, rematen a puerta. Vendrían más goles y las victorias serían más holgadas y nuestra cuenta aumentaría favorablemente.

Fue juez de la contienda el ya veterano señor Basilio, que actuó a su manera y capricho, haciendo caso omiso a lo que ocurría en el terreno de juego.

El Berceo, con poco juego y ademanes poco recomendables. Las alineaciones presentadas fueron las siguientes:

C. D. Berceo: Zato; Chisma, Canario, Rafita; Pablo, Suárez; Nano, Alfredo, Ranedo, Raúl y Javi.

Lacalzada F. C.: Fernando; Casto, Ananda, Azofra; Vinué, Mendi I; Prior, Rodejo, Rufo, Lorenzo y Santa Cruz.

JUJOSA

RIVER EBRO, 2.
OSASUNA CHANTREA, 2.

Este partido se ha caracterizado principalmente por el gran interés que han puesto los jugadores locales para hacer todo lo posible para no jugar a este deporte y sí a carreras pedestres. Durante los 90 minutos, el dominio y la iniciativa fue de los forasteros, que sin esfuerzos de ninguna clase tuvieron a los locales corriendo en grupos de un sitio a otro del campo.

La buena actuación de Modesto, portero local, salvó a su equipo de una derrota.

El motivo principal de este desastroso encuentro, según la opinión de la mayoría de los aficionados y la mía propia, radica en el constante cambiar de sitio a jugadores que han rendido en su puesto, y como se encuentran fuera de lugar, sin darse cuenta, tienden a ir a su antiguo puesto, dejando abandonado el que en este momento tienen asignado. También influye el desconocimiento de la misión que deben realizar quienes juegan de medios.

Comenzó el partido bajo auspicios muy prometedores, ya que a los dos minutos de empezar, el interior izquierda local, Charro, puso en los pies de su delantero Pío un balón, que éste colocó en las mallas. Ocho minutos después, en una escapada de Pío y cuando va a tirar solo sobre puerta, fue zancadilleado, y el señor Amador, árbitro del encuentro, señala penalty, que, sacado por Campos I, excesivamente colocado, salió fuera, rozando el poste. A partir de este momento decae el River Ebro de una manera tan estrepitosa que durante el resto del encuentro no se le ve por ninguna parte. A los 33 minutos saca un corner el extremo derecha forastero, se cruza el interior del mismo y consigue el gol del empate.

En la segunda parte, el extremo Jorge pasa a medio, Bravo a interior y Charro a extremo, pero el juego sigue igual y el dominio es de los navarros. A los 30 minutos, un pase por alto del medio derecho es rematado por Bravo y consigue el segundo tanto local, pero ocho minutos después el delantero centro navarro, en un tiro raso que no llega a parar Modesto, consigue el empate definitivo.

El señor Amador, ayudado por Rojo y Tomás, estuvo bien.

Pocos se pueden destacar en este encuentro; únicamente por el Osasuna sobresalieron Zaro y Guerrero, y por el River Ebro su portero, Modesto.

Los equipos se alinearon:

Osasuna Chantrea: Sarobe; Astrain, Bubea, Gimeno; Romero, Aldanaz; Zaro, Guerrero, Elizalde, Alzate y Unzu.

River Ebro: Modesto; Resano, Pascual, Fausto; Pardo, Bravo; Campos II, Campos I, Pío, Charro y Jorge.

JOSE LUIS

TUDELANO, 4.
HARO DEPORTIVO, 1.

Este fue el resultado que en la tarde del domingo registró el tanteador del campo de Griseras, entre los equipos Tudelano y Haro Deportivo.

A las órdenes del colegiado señor Ruiz Caballero, los equipos presentaron las siguientes alineaciones:

Tudelano: Vázquez; Dachari, Almunia, Simón; Zuazu, Lasesa; Milagro, Olloqui, Serma, Añón y Sanz.

Haro Deportivo: Raúl; Galilea, Labarga I, Labarga II; Arturo, Villacián; Briones, Rafa, Arrieta, Coll y Vallepuga.

A los cuatro minutos de la primera mitad se marcó el primero y único gol del Haro Deportivo. Recogió Galilea, cedió a Arrieta, y éste a Rafa, quien se lanzó en una gran carrera hacia la portería tudelana y, de tiro alto y angulado, envió el balón a la red.

Teníamos un gol a favor del Haro, pero el Tudelano dominaba con insistencia, y fruto de este dominio llegó lo que todos o casi todos esperábamos: el gol del empate, en el minuto 25, conseguido por el delantero centro, Serma, sin que Raúl pudiera hacer nada por detenerlo.

Con dominio alterno y bonitas jugadas del Haro, terminó la primera parte del encuentro con empate a un tanto.

Comienza la segunda y Jorge sustituye a Raúl por lesión de éste, que no dura muchos minutos, pero Jorge sabe cubrir su puesto como si en ello le fuese la vida y el triunfo de su equipo. Minutos después, vuelve Raúl a ocupar su puesto de cancerbero, ya repuesto de su lesión.

El Tudelano domina constantemente al Haro. Es desastroso el arbitraje del señor Ruiz Caballero, que no cortó el juego duro empleado por ambos bandos. En el minuto 15, Bañón marcó el segundo gol para el Tudelano, en una clarísima mano que el colegiado no quiso ver; en el 25, Sanz marcó el tercero, y en el minuto 27, Añón marcó el cuarto y último del Tudelano.

Es verdad que el Tudelano jugó más que el Haro y ganó, pero no con todo merecimiento. El culpable fue el señor Ruiz Caballero. Se dejó influenciar por el público tudelano y pitó cosas raras sin entenderse con los liniers, que también tiraban para casa. Los muchachos del Haro se desmoralizaron con tanta injusticia.

Con colegiados como el señor Ruiz Caballero no se puede jugar al fútbol. Este señor fue aquel árbitro de la tarde memorable de Calahorra y parece que la suerte nos lo reserva para los partidos más trascendentales.

Por el Tudelano destacaron: Milagro, Serma y Añón. Por el Haro Deportivo, todos, pero sobresaliendo Labarga I, Vallepuga, Arrieta y el portero Raúl. A los nuevos interiores Rafa y Coll les deseamos éxitos en las filas del Haro, porque en realidad nos gustaron.

A. PEÑA

Robo sacrílego en un pueblo navarro

PAMPLONA, 31.—Un robo sacrílego se ha registrado durante la noche en la iglesia parroquial del pueblo de Endériz. Los ladrones forzaron la puerta del templo, al parecer con dos palanquetas, y se apoderaron de una imagen de Santa Agueda, que fue arrancada de una capilla; una pieza de adorno muy antigua; un lienzo del altar mayor con una efigie de San Pablo; otro lienzo de adorno de la pared, que ostentaba una imagen de San Nicolás de Bari; un crucifijo, de unos 40 centímetros de altura, de plata, y el dinero que había en un cestito, procedente de las limosnas. También ha aparecido violentada y rota la puerta del Sagrario, pero respetaron los vasos sagrados, y asimismo fue roto un pequeño cuadro de cristal con una imagen. También fueron respetados algunos objetos, varios de ellos de más valor que los robados.

Parece que ya se tiene una pista y, desde luego, se sabe que hace unos días visitaron la iglesia unos extranjeros que examinaron detenidamente cuanto contenía el templo.

Dos nuevos reyes godos han sido descubiertos

MADRID, 31. — Dos nuevos reyes godos han sido descubiertos en la Historia de España, gracias a los estudios de la numismática. Esta ha sido la afirmación hecha por el catedrático de la Universidad de Zaragoza Dr. don Antonio Beltrán Martínez, en el curso de la interesante conferencia dada en el salón de actos de la Dirección General de la Fábrica Nacional de Moneda y Timbre, bajo el título de «Economía, técnica artística e historia de la moneda», cuya disertación ha inaugurado el ciclo organizado por el Cuerpo Especial de Ingenieros Industriales al servicio de la Hacienda Pública. El conferenciante estudió toda la serie de relaciones que tiene la moneda con la cultura, deteniéndose en los aspectos estético, legislativo y humanístico, con una originalidad expositiva, en la que hizo relacionar la moneda con todos los más significativos avatares de la Humanidad.

PELOTA

Desquite BARBERITO I y AZCARATE-ARRIARAN HERMANOS en Vergara

Interesante lucha en «Las Golondrinas»

Esta tarde, en Murillo, partido a beneficio del ciclista Anselmo Ferrer

La jornada profesional ofrece interesantes festivales en las canchas de Vergara, Eibar y Vitoria. Entre estos programas destaca el duelo —con carácter de revancha— que sostendrán en el Municipal de Vergara Barberito I y Azcárate frente a los hermanos Arriarán, pelea que, suponemos, se disputará en idénticas condiciones que la anterior en el Astelena, con saques del tres y medio y cuatro respectivamente, y que la pareja fraterna resolvió favorablemente por el margen de dos tentos, después de muchas igualadas, y sin que el delantero de Baños tuviera su día bueno, ya que sí se lució en bonitos remates, tuvo, por contra, fallos impropios de su categoría.

La pelea de esta tarde no será fácil, ni mucho menos, como no es ninguna en la que haya rivales como los hermanos mondragoneses. Pero hay que conceder a la coalición riojano-vizcaína un margen de amor propio y deseos de conseguir un lógico desquite. Queda en el aire esa posibilidad, mas no la probabilidad de que la contienda tenga un desarrollo emotivo. ¿Se sacarán la espina Barberito y Azcárate?

En el segundo partido se enfrentarán los «eternos» Bolinaga y Zurdo de Mondragón, respaldados por Astarloa y Echave XI. Y correrán el telón Fermín y Egaña, que se opondrán a Tellechea y Gallastegui II.

En Eibar, Garitaonaindía y Echave X se medirán con García Ariño I y Elguea. En el siguiente partido, Nalda e Iturarte rivalizarán contra Pascual y Olaizarreta, y Mendizábal y Sorazu contra Larrañaga III y Llama.

En Vitoria, Chicuri y García Ariño II tendrán como rivales a Arcaya y Del Val, y Martínez e Irureta contra Urien y Leyaristi.

EN ALBERITE

Francamente llamativo es el encuentro-revancha que se disputará en «Las Golondrinas», de Alberite, a las cinco de la tarde: Cabillo II y Rodríguez (de Santo Domingo y Albelda) se opondrán a Narro y Navarrillo (de Entrena y Oyón). El pasado domingo, en pelea coraiuda e incierta hasta el último tanto, éstos consiguieron la victoria por un pelín, un 22-21 que no demuestra clara superioridad y que tiene bien justificada la repetición de la lucha. Habrá que acercarse a «Las Golondrinas» para presenciar este duelo de picadillo entre las dos parejas. ¿Se desquitarán el riojalteño y el del Tregua? Interesante pregunta.

Nos aseguran que habrá servicio de autobús a las 4'30, con regreso a continuación del partido. Eso está muy bien.

PARTIDO BENEFICO EN MURILLO DE RIO LEZA

El pueblo murillense se ha unido en un fin simpático como demostración de cariño al ciclista local Anselmo Ferrer, a quien no regatean apoyo para siga adelante en sus aficiones ciclistas. Esta tarde, a las cuatro y media, en el Frontón Municipal, se jugará un interesante encuentro: Palacios y Guedán contra Santos y Trapero. La recaudación que se obtenga irá a engrosar la cantidad que ya se tiene en depósito para, en fecha próxima, adquirir una bicicleta para Anselmo Ferrer, que es una positiva promesa del duro deporte del pedal. Por eso, esta tarde, aficionados a la pelota y al ciclismo acudirán en masa al frontón, porque seguramente con ello darán el empujón definitivo a la cantidad de pesetas necesaria para la compra de la bicicleta, que el bueno de Ferrer sabrá conservar con el mimo que se merece. Lo dicho, murillenses, esta tarde todos al frontón. Cuenten los organizadores con el importe de nuestra localidad. ¡Que también somos murillense!

¿JUGARA NARRO EN EL CAMPEONATO PROVINCIAL?

Esa preguntita nos hace un aficionado, R. S. T., en amable carta. Y no vamos a poder, de momento, satisfacer su curiosidad, ya que la Federación Riojana no nos ha remitido la lista de los jugadores inscriptos. Como el plazo de admisión de inscripciones finalizaba ayer —a no ser que haya algún día más de «propina» para dar facilidades a los rezagados u olvidadizos—, esperamos publicar pronto esa relación. Por ahora, sabemos igual que P. S. T., quien no tardará en conocer lo que desea. Amigo, un saludo.

CONTRACANCHA

MOSCU azuza a los países escandinavos contra el OCCIDENTE

La URSS quiere negociar con ellos un pacto defensivo contra «un posible ataque de Alemania Occidental y sus aliados»

HELSINKI, 31. — Los Gobiernos de Finlandia, Suecia, Dinamarca y Noruega se han reunido en sus respectivas capitales para discutir la petición soviética de que Finlandia participe en negociaciones para un pacto defensivo contra "un posible ataque de Alemania Occidental y sus aliados". El presidente finlandés, Kekkonen, que se encuentra en las Islas Hawai, cursó instrucciones a su ministro de Asuntos Exteriores para que regrese a Finlandia y conferencie con los representantes rusos. Kekkonen habló telefónicamente con su representante en las Naciones Unidas y ha conferenciado con el embajador finlandés en Wáshington. En Helsinki, el Gobierno ha publicado un comunicado después de su reunión en el que se dice únicamente que el Gobierno estudió la nota y volverá a hacerlo con detalle y que se entregarán copias de la nota oficial a los grupos parlamentarios. En Estocolmo, después de un Consejo que duró más de una hora, el ministro de Defensa se reunió con los principales consejeros militares. En una declaración del primer ministro se dice: "Sería un error hacer comentarios antes de que el Gobierno finlandés haya considerado las sugestiones para celebrar conversaciones entre los dos países; tales negociaciones entre Estados, sobre todo por la vaciedad, son importantes para Suecia. Desde luego, observaremos cuidadosamente los acontecimientos en relación con la nota rusa". El primer ministro se ha reunido después con los jefes de la oposición y ha anunciado medidas para reforzar la preparación militar del país, a partir del primero de noviembre. Entre estas medidas figuran restricciones en los permisos de fin de semana para el personal militar. El 14 de noviembre, el primer ministro hará una declaración en el Parlamento. En Copenhague, al terminar el Consejo de Ministros, un representante de Asuntos Exteriores dijo que la visita de Kekkonen a Estados Unidos estima oportuno hacer una advertencia a Finlandia para que no establezca relaciones demasiado íntimas con las potencias occidentales.

Mientras, en las Naciones Unidas se llega a alegar que la nota de la URSS tiene la marca de un ultimátum a Suecia, y algunos diplomáticos manifiestan que lo que puede perseguir Rusia es el establecimento de bases militares en Finlandia. En Wáshington se interpreta la nota rusa como nueva amenaza y, además, grave. El portavoz del Departamento de Estado ha dicho que las noticias están siendo estudiadas detenidamente. No formuló comentarios. Tampoco el portavoz del Foreign Office hizo manifestaciones en Londres, en espera de un informe completo. No obstante, puntualizó que es completamente falso que la OTAN esté preparando una agresión.

Según el comentarista K. C. Thaler, la nota rusa constituye una importante ofensiva diplomática contra el flanco Norte de la OTAN y que el Gobierno soviético trata de conseguir bases en Finlandia y forzar a este país a un aislamiento completo de Occidente. Una política de intimidación —escribe— parece formar parte de la nueva ofensiva diplomática rusa, que coincide con las pruebas del Artico y el aumento de la fuerza militar rusa en el Báltico. Por último, en Estocolmo, se puntualiza que la actitud aparentemente amistosa del Kremlin hacia Finlandia ha cambiado ante las perspectivas de un mando conjunto danés-alemán occidental en el Báltico, así como la disposición de bases occidentales alemanas en Noruega. — (Efe).

Alberto Martín Artajo

(Viene de primera página)

gran número de personalidades.

Abierta la sesión por el presidente, hizo su entrada en el salón de actos el nuevo académico, acompañado de los numerarios, don José María Oriol y don Segismundo Royo Villanova.

Seguidamente pronunció su discurso, que versó sobre el tema «La conciencia social de los españoles». Comenzó dedicando un emocionado recuerdo a su antecesor en la medalla académica, don Pedro Sangro y Ros de Olano, marqués de Guad-El-Jelu, estudiando su personalidad y su obra.

Agradece el señor Martín Artajo a la corporación su nombramiento y dice que dedica su discurso a la memoria de su padre, don Carlos Martín Alvarez, académico electo que no llegó a tomar posesión de su cargo.

Entrando en el tema de su discurso, y después de esclarecer cuestiones de método y terminología sobre los conceptos de conciencia colectiva y de lo social, sentó la afirmación de que el pueblo español, así como puede parangonarse con el mejor en orden a la moral familiar y aun superar a muchos en punto al culto del honor, y al heroísmo patriótico, no resiste, en cambio, la comparación con otros pueblos por lo que toca a la moral social y más concretamente al sentido de la justicia así legal como distributiva. En rápido resumen expone los juicios de una veintena de españoles de pro acerca de las cualidades buenas y malas de los españoles en orden a las virtudes que forman la base de la conciencia social y hace un balance de los mismos.

El cuerpo del discurso lo dedica el nuevo académico a un análisis del grado de conciencia social de los diversos estamentos sociales, examinando las clases directoras o altas y las dirigidas o populares. En la última parte de su discurso, el señor Martín Artajo hace notar que en el último cuarto de siglo han empezado a cambiar las cosas en casi todos los órdenes. En lo religioso, en lo docente y formativo y en el terreno político. Y concluyó recordando la doctrina balmesiana según la cual «en todos los grandes hechos políticos viene envuelto un interés social», por lo que «el poder político ha de ser la extensión del poder social».

Contestó al recipiendario el presidente, señor Gascón y Marín, en discurso leído por don Luis Jordana de Pozas, en el que glosó algunas ideas expuestas en el discurso del recipiendario y analizó la carrera y méritos del nuevo académico. Ambos oradores fueron calurosamente aplaudidos.

Finalmente, el presidente le impuso la medalla corporativa al señor Martín Artajo entre los aplausos de los académicos y el selecto auditorio, que felicitaron al nuevo numerario por su brillante discurso y por la medalla que va a desempeñar en la corporación.

II Congreso Mundial de la J. O. C. en Río de Janeiro

RIO DE JANEIRO, 31.—Mañana comenzará el II Congreso Mundial de las Juventudes Obreras Cristianas. Participarán en los trabajos, que continuarán hasta el 11 de noviembre, representantes de ochenta y cinco países, de los cuales 27 son de Africa, dos de América del Norte, veintidós de América Central y del Sur, trece de Asia, cinco del Medio Oriente, catorce de Europa y dos de Oceanía. Han enviado, además, representaciones oficiales diversas organizaciones internacionales, entre ellas las Naciones Unidas, la F.A.O., la UNESCO, la Organización Internacional del Trabajo y el Movimiento Internacional de la Juventud Agrícola y Rural Católica.

El I Congreso de la JOC Internacional se celebró en Roma en agosto de 1957. En aquella ocasión se constituyó por primera vez el Comité Internacional, órgano supremo del Movimiento de las Juventudes Obreras Cristianas, y fueron fijadas las líneas para la acción de cuatro años de actividad, dedicados, principalmente, a dos importantes problemas: preparación de las jóvenes obreras al matrimonio y paro obrero.

En el II Congreso, de Río de Janeiro, se elaborará un nuevo plan programático para el próximo cuatrienio, es decir, hasta el próximo III Congreso, que se celebrará en 1965.

La Juventud Obrera Cristiana fue fundada en 1925, en Bélgica, por monseñor Cardin, y cuenta hoy en el mundo con 4.200.000 inscritos.—(Efe.)

Hoy: Séptimo aniversario..

(Viene de primera página)

víspera del VII aniversario del comienzo de la revolución argelina.

La Policía informa que más de veinte bombas han hecho explosión esta tarde en el plazo de una hora; la mayor parte de ellas hicieron explosión bajo automóviles aparcados en distintos puntos de la ciudad y en el interior de diversos portales. Hasta el momento no se tiene noticia de que hayan producido víctimas.—(Efe).

SOLIDARIDAD DE TUNEZ CON ARGELIA

TUNEZ, 31.—A mediodía de mañana se paralizarán en esta ciudad todas las actividades públicas y mercantiles por espacio de tres horas, mientras los tunecinos se reunirán en la Casbah en una manifestación convocada para celebrar el "Día Internacional de Solidaridad con el Pueblo Argelino".

Bahli Ladgham, secretario general del partido Neo Destur, actualmente en el Poder, y uno de los dirigentes rebeldes argelinos, pronunciará un discurso en la Plaza de la Casbah.—Efe.

* * *

ARGEL, 31.—Un total de 55 cargas de plástico han hecho explosión en Argel esta noche en una renovada ola de violencias que ha costado la vida a dos europeos, uno de ellos un superintendente de la Policía.—(Efe).

No se devuelven los originales que no se inserten, ni se mantiene correspondencia sobre los mismos. Los destinados a páginas especiales deben estar en nuestro poder con 48 horas de anticipación

SGCB2021

SENSACIONAL INNOVACION EN TV

Un éxito más de

CIRCUITO IMPRESO

El mundo prospera La seguridad técnica es fundamental. INTER, al mismo tiempo que las más famosas marcas del mundo, incorpora el CIRCUITO IMPRESO ESTATIFICADO. Circuito fijo, estable e inalterable. La precisión científica del laboratorio "estampada" exactamente en todos los televisores INTER.

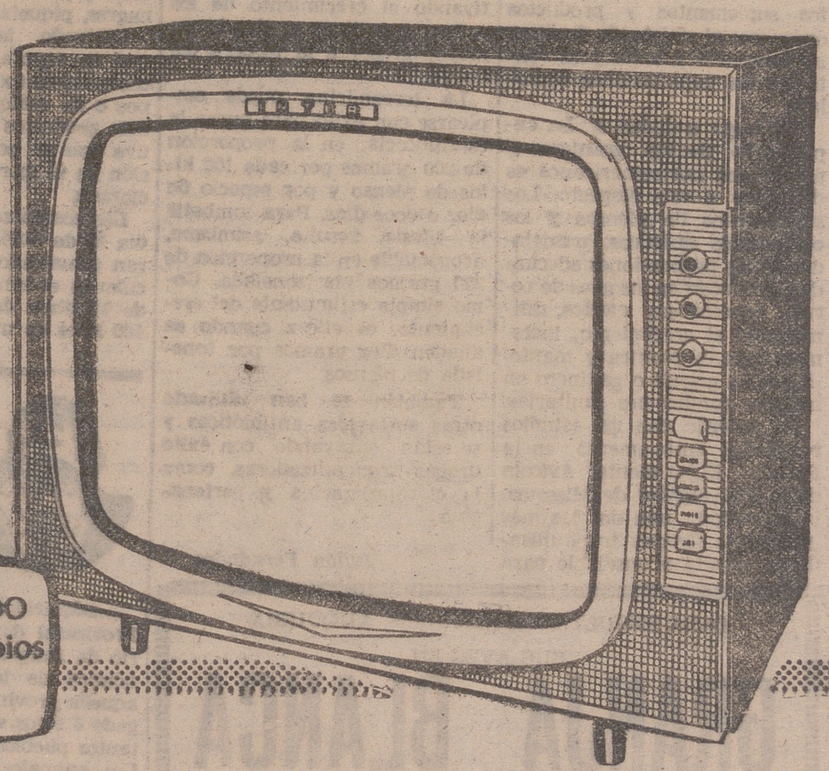

ACREDITADO por sus propios usuarios

todo lo que debe tener un Televisor lo tiene INTER:

DESTACA:

- **PANTALLA "TELE-SCOPE"**, de visión completa y perfecta en todos los ángulos, dotada de Filtro Optico Polarizado.
- **SONIDO HI FI (ALTA FIDELIDAD)**, = doble difusión de sonido.
- **INTERRUPTOR DE FIJACION** que evita la regulación del volumen cada vez que se utiliza el aparato.
- **REALVIDEO**, pulsador automático que confiere relieve real a la imagen.
- **LINEA INTER SLIM**
- **CONTROLES AUTOMATICOS** de sensibilidad, antiparasitarios y de contraste (patentes internacionales)
- **CELULA AUTO-LIGHT LDR** (Light Dependent Resistor), que regula automáticamente las variaciones de luminosidad según la luz ambiental.

ADMIRE LA NUEVA

línea INTER Slim DE 19" y 23"

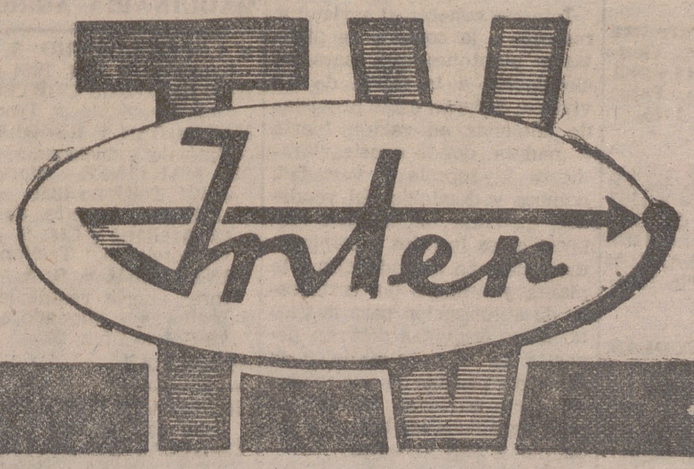

sea usted exigente... y prefiera un INTER

Los agricultores están encantados del tiempo que les hace, pues con el ambiente de estos días se van secando los campos y en algunos de ellos ya puede sembrarse el trigo, que es la labor ahora más urgente. De no sufrir variación estos días otoñales —aunque fríos por la noche—, en nuestra inmediata semana dicha operación estará en su apogeo y no habrá dificultad en sacar las patatas y arrancar la remolacha, lo que también, aunque en pequeña escala, ha comenzado a hacerse.

Durante nuestra semana, en la capital las temperaturas han oscilado entre 22'8 el miércoles y 15'6 el sábado, y las mínimas, entre 11'6 el miércoles a 3'8 el sábado. Ha llovido poco durante 3 días, habiéndose recogido 2 litros por metro cuadrado. Conviene señalar que la dicha es la temperatura mínima habida en este otoño y también que durante el mes que terminó ayer han caído 110'10 litros de lluvia por metro cuadrado, por 93'2 litros que cayeron en octubre de 1960 y 88 en igual mes de 1959.

El precio de las patatas en Santo Domingo, debido a haberse reanudado el arranque, ha sufrido baja, pues las cotizaciones han sido: Alava, a 1'20 pesetas; Olalla y Gineke, a 1'30, y Kennebek, a 1'40, todos por kilo y sin elegir. En Castañares, la primera se cotiza a 1'45 y las selectas a 1'55 pesetas.

Seguimos deseando que, conforme a lo que dicen los meteorólogos, continúe el buen tiempo hasta nuestra próxima Página.

Página número 399
TODOS LOS MIERCOLES

Mercados de vinos

Por cántara.—Villar de Arnedo, 55 pesetas tinto de 14 grados y 60 pesetas de 15 grados. Cenicero, 70 pesetas tinto de 14 grados. Rincón, 72 pesetas tinto de 14 grados. Huércanos, 45 pesetas tinto.

Por hectógrado.—Calahorra, 26 pesetas clarete y tinto. Alfaro, 27 pesetas tinto 16 grados y 28 pesetas de 17 grados.

(Facilitados por la C.O.S.A.)

* * *

REUS.—Blancos: Mancha, 22 pesetas; Conca, 24'50; Valls, Vendrell, Campo y Ribera Ebro, 25, y Gandesa, 26'50 pesetas.

Tintos: Aragón, 25 pesetas; Ribera Ebro, 25'50; Gandesa, 26'50, y Priorato, 28 pesetas.

Alcohol rectificado de 96-97 grados, a 27'25 pesetas litro.

* * *

BARCELONA.—Blanco de 11 grados viejo, a 27 pesetas, y nuevo, a 25'50, de 13 grados nuevo y viejo, a 27 pesetas.

Tinto viejo, a 22'50, y nuevo, a 25 pesetas; Priorato de 15 grados nuevo, a 27'50, y de 16 grados, a 29'50. Moscatel, a 35 pesetas.

Alcohol, a 29'50 pesetas litro.

Productos y cosechas

Cotizaciones habidas en el Matadero de Madrid

Cotizaciones por kilogramo canal, correspondiente a la semana que terminó el 28 de octubre:

	1.ª	2.ª	3.ª
Terneras desolladas (pienso)	45'00	41'00	38'00
Terneras desolladas (pastos)	41'00	38'00	36'00
Toros de pienso	42'00	40'00	38'00
Toros de pastos	39'00	37'00	35'00
Novillas de pienso	37'00	35'00	33'00
Vacas y bueyes de pienso	34'00	32'00	30'00
Vacas y bueyes de pastos	32'00	29'00	25'00
Ternera de Castilla	60'00	57'00	54'00
Ternera de Asturias	55'00	52'00	49'00
Ternera de Extremadura	42'00	40'00	38'00
Ternera de montaña y leonesas	55'00	52'00	50'00
Corderos	42'00	39'00	36'00
Carneros pequeños	32'00	27'00	22'00
Ovejas	32'00	27'00	22'00
Cabras	—	—	—
Corderos lechales finos	50'00	45'00	40'00
Corderos murcianos	43'50	41'00	—
Corderos blancos York	43'50	41'00	—
Corderos toledanos	40'00	37'00	—
PIELES			
Merinas corrientes	6'50 a 7'50		
Merinas Badajoz	6'50 a 7'50		
Entrefinas	6'50 a 7'50		
Churras	7'50 a 8'00		

Drogas tranquilizadoras para las aves de corral

FACILITAN EL DESARROLLO DE LAS MISMAS Y AUMENTAN EL GROSOR DE LA CASCARA DEL HUEVO

¿Conviene añadir a los piensos de las aves de corral ciertos suplementos y productos químicos, al objeto de facilitar su desarrollo y hacer más rentables las explotaciones avícolas?.

Sin lugar a dudas, sí. La experiencia de los granjeros y avicultores norteamericanos es definitiva a este respecto. Los suplementos de piensos y los compuestos químicos, manejados en las proporciones adecuadas, producen en las aves de corral beneficiosos efectos, estimulando el crecimiento, incrementando la postura y manteniendo la granja o gallinero en mejores condiciones sanitarias.

De acuerdo con los estudios realizados últimamente en la Estación Experimental Avícola de la Universidad de Missouri, la reserpina, una de las más poderosas drogas tranquilizadoras, resulta aconsejable para las aves, en la proporción de un miligramo por kilo de peso, activando el crecimiento de los pollos y gallinas y dando un mayor grosor a la cáscara del huevo.

La terramicina puede emplearse con éxito para curar la estafilococia, en la proporción de 200 gramos por cada 100 kilos de pienso y por espacio de diez o doce días. Para combatir la tifosis, resulta, asimismo, aconsejable en la proporción de 200 gramos por tonelada. Como simple estimulante del crecimiento, es eficaz cuando se añaden diez gramos por tonelada de piensos.

También se han utilizado otras sustancias antibióticas y se están ensayando con éxito drogas tranquilizadoras, como la clorpromacina y perfenacina.

Julián Fernández

PARA RESULTADOS SEGUROS, ADQUIERA SUS AVES EN

GRANJA BLANCA

TODAS SON HIJAS DE REPRODUCTORES PEDIGREE, FUERTES, SANAS, PROBADAS DE GRAN POSTURA Y HUEVO GORDO.

PRECIOS MODERADOS

CAMINO DEL CRISTO. TELEFONO 1732.

Declaración anual de cosechas y existencias de vinos y demás productos de las uvas

AFECTA A LOS COSECHEROS, A LAS ENTIDADES PARTICULARES DEDICADAS A LA ELABORACION DE COSECHAS AJENAS, A LOS COMERCIANTES, TANTO MAYORISTAS COMO MINORISTAS, INCLUIDOS ENTRE ESTOS LOS PROPIETARIOS DE BARES, TABERNAS Y SIMILARES

(I)

Según dispone el Estatuto del Vino, a fines del mes de noviembre las personas mencionadas en el subtítulo de este anuncio presentarán en el Ayuntamiento una declaración suscrita por triplicado por cada una de las bodegas o establecimientos que posean, de las cantidades de vino expresadas en litros y de los demás productos que hayan elaborado o adquirido elaborados de la actual campaña, declarando, en la casilla de "campañas anteriores", todo el vino o producto derivado de la uva que tengan en bodega o almacén que no proceda de la actual campaña, conforme el impreso del modelo oficial destinado al efecto, que se les facilitará en los Ayuntamientos al precio de coste. Dichos documentos se llenarán debidamente, sin omitir ningún requisito, sobre todo la graduación alcohólica, por partidas, para los vinos secos, y ésta y la de licor para los vinos dulces y demás productos que se citan a continuación: Vinos espumosos, gasificados y medicinales, mistelas, mostos apagados y concentrados, arrope, color y pantomina, vermut, vinagres, piquetas y orujos.

Debiendo tenerse presente que se reputa clandestino el comercio de toda partida de vinos o de cualquiera de los demás productos derivados de la uva que se ponga en circulación en el mercado sin ser declarada.

Los cosecheros que antes del día 20 de noviembre no hubieran practicado el descube calcularán el rendimiento a base de 73 litros de vino por cada 100 kilos de uva.

Los tres ejemplares de la declaración serán firmados por el interesado o su representante legal y cuando no sepa escribir, un individuo de su familia o un vecino rogado al efecto. Dos de los ejemplares serán reintegrados con timbres móviles de 0'50 pesetas, uno de los cuales se devolverá al interesado, otro se archivará en el Ayuntamiento y el no reintegrado lo enviará la citada Corporación a la Jefatura Agronómica.

Se recuerda a los obligados a declarar que serán sancionados si no lo hacen antes del día 30 de noviembre con multas que oscilarán —según el apartado 1) del artículo 92 del Estatuto del Vino— entre el 10 y el 50 por 100 del valor del producto declarado, sin perjuicio de las penas que la legislación vigente impone a los ocultadores.

* * *

Los Ayuntamientos vienen obligados, por el artículo 12 del mencionado Estatuto, a publicar bandos en la forma acostumbrada, divulgando las normas que anteceden.

En nuestra próxima página publicaremos las obligaciones que afectan a los Ayuntamientos.

Logroño, 31 octubre 1961.
El Ingeniero Jefe
Angel Martínez

El precio de la ternera en Orense

A 64 pesetas kilo

En el Gobierno Civil de Orense se ha facilitado a la Prensa la siguiente nota:

«En este Gobierno Civil se ha recibido escrito del delegado provincial de Sindicatos en el que se adjunta el acta del acuerdo adoptado en el Sindicato Provincial de Ganadería por los grupos de entradores de ganado y tablajeros que han llegado al acuerdo siguiente:

«Que por el grupo de entradores de ganado, los señores Loureiro Blanco, Martínez Rodríguez y Alvaro Luengo se comprometen formalmente, a fin de secundar la campaña de abaratamiento de la vida de este Gobierno Civil, a suministrar las terneras precisas a los tablajeros al precio de 48 pesetas kilo canal para que puedan seguir manteniéndose los precios que hasta ahora regían de 64 pesetas el kilo de la carne de primera clase, de 35 pesetas el de segunda, y 18 pesetas el de tercera».

Sabe Vd. que...

...adquiridos por la Junta Provincial de Fomento Pecuario de Burgos, con ayuda económica de la Diputación de aquella provincia, se han entregado 6 toros sementales a otros tantos pueblos de la provincia? Los animales proceden de El Barco de Avila, por ser dicha raza la que mejor se aclimata al clima burgalés.

* * *

...en catorce años se ha más que duplicado el número de cazadores con licencia? Las cifras oficiales señalan que en 1948 se sacaron 140.000 licencias y en 1960 se expendieron 300.000.

* * *

...con un cargamento de 6.450 toneladas de maíz ha entrado en Santander el buque español "Alonso de Ojeda", procedente de Baton Rouge (Estados Unidos)?

* * *

...la Junta Provincial de Fomento Pecuario de Valladolid hizo ayer entrega oficial de un lote de 25 ovejas y dos carneros de raza "sarda" a la Granja Escuela "José Antonio"?

Se trata de la famosa raza de ovejas lecheras de la isla de Cerdeña, de características muy similares a la raza churra de Castilla, pero con más alta producción de leche. Entre los carneros importados existen varios cuyas madres dieron 498 litros en la temporada. Los antecedentes genealógicos (que en aquella isla se llevan con todo rigor) son superiores a los 200 litros en todas las hembras; a los 300 litros en muchas de ellas, y a los 400 en un porcentaje más pequeño.

* * *

...en la Dirección General de Industria se ha autorizado una nueva industria de fabricación de abonos complejos y nitrato amónico en Zaragoza?

La Luna en noviembre

Cuarto menguante, el día 1.º
Luna nueva, el 8.
Cuarto creciente, el 15.
Luna llena, el 22.
Cuarto menguante, el 30.

El día primero sale el Sol a las 6 horas y 43 minutos y se pone a las 5 horas y 4 minutos de la tarde. Está, pues, sobre el horizonte 10 horas y 21 minutos.

El día 30 sale el Sol a las 7 horas y 8 minutos y se pone a las 4 horas y 39 minutos de la tarde, estando visible durante 9 horas y 31 minutos.

Como fácilmente se deduce, en el transcurso de noviembre el día disminuye en 50 minutos.

Las horas indicadas son solares, es decir, sin el adelanto de una hora que llevan los relojes oficiales.

POLLO de 1.500 gramos
EXQUISITO
GRANJA RIOJA, Tfno. 1599.

AGRICULTORES
Montar vuestros tractores, remolques y maquinaria agrícola con neumáticos
PIRELLI
PEREZ, Repuestos y Talleres, S. A.
Marqués de Murrieta, 58 Teléfono 4456
LOGROÑO

Ferias y mercados

LOGROÑO.—El mercado de pimientos de ayer coincidió con el de flores. Hubo muy poco género, abundando ya los verdes.

Los precios para el ciento de clase buena fueron:

Pico gordo,	45
Bolas,	60
Piquillo,	35
Cristal,	25
Cornicabra,	25
Guindillas,	10

Las buenas ristras de ajos de 60 cabezas se vendieron a 40 pesetas.

* * *

VITORIA.—Mercado desanimado, en el que los precios fueron:

Crías de porcino de dos meses, de 550 a 950 pesetas cada una; los primales, de 1.600 a 2.100; los animales para engorde, de 2.500 a 3.500; el cebado, de 32 a 33'50 por kilo en canal.

La pareja de bueyes de trabajo se vendió entre las 25.000 y las 36.000 pesetas; la de novillos, de 22 a 24.000

Los bueyes para abasto, de 37 a 39 pesetas kilo en canal; las vacas, de 38 a 40; los novillos, de 46 a 50, y las terneras, de 55 a 60.

El equino mayor para matadero, de 12 a 14, y el menor, de 27 a 32.

Los carneros, a 46 pesetas kilo en canal; las ovejas, a 39, y los corderos lechales menores, de 35 a 37 pesetas kilo en vivo.

* * *

REUS.—El precio de la almendra es:

"Campo Tarragona": Común en grano, 52'50 pesetas kilo; Largueta, 54; Trozos, 46; Mollar, 53; Mollar en cáscara 19'50 pesetas kilo.

Aragón: Común en grano, 50'50, y Largueta, 53 pesetas kilo.

Castellón: Común en grano, 52'75; Marcona, 58 pesetas kilo.

Alicante: Común en grano, 52'75 pesetas kilo.

Murcia.—Común en grano, 50 pesetas kilogramo.

Málaga y Almería: Común en grano, 50'50 pesetas kilo.

Todos estos precios son a base de peso neto sobre almacén Reus.

* * *

MEDINA DEL CAMPO.—En el mercado semanal del domingo, las cotizaciones fueron.

Los corderos lechazos se cotizaron a 35 pesetas kilo vivo y alguno de clase extraordinaria a 36 pesetas. Varias partidas de corderos churros salmantinos fueron pesadas a 19'50 ptas. kilo vivo, y en raza castellana, de extraordinaria clase, a 23 pesetas, y otros de inferior calidad, a 21 pesetas kilo vivo.

Las ovejas para matadero se pagaron hasta 17 pesetas kilo vivo, y "a ojo", se vendieron partidas a 600, 625 y 660 pesetas cabeza. Por una partida de setenta ovejas emparejadas de raza castellana y clase extraordinaria con corderos de 10 y 11 kilos, pidió su dueño a 1.500 pesetas, ofreciéndose 1.300 pesetas y partiendo un intermediario las 1.400, precio que no fue aceptado.

En ganado vacuno para carne, se vendió el menor a 46 pesetas kilo canal, y el mayor a 38 y 40 pesetas, según calidades.

Los cerdos blancos de siete semanas fueron vendidos hasta las 800 pesetas en algunos, y los que menos valieron se pagaron a 700 pesetas unidad. Los primales se hicieron entre 2.000 y 2.100, con y 40 kilos de peso. En cebones blancos, los precios que rigieron fueron, en vivo, a 34 y 36 pesetas kilo, y en canal, a 42 y 43 pesetas.

Refranero de noviembre

Por Todos los Santos, campos verdes y montes blancos.

* * *

Si en noviembre oyes que truena, la cosecha siguiente será buena.

* * *

Por San Eugenio (el 15), las castañas al fuego, la leña en el hogar y las ovejas a guardar.

* * *

Del veinte de noviembre en adelante, el invierno ya es constante.

* * *

Por San Andrés (el 30), agua o nieve ha de caer.

* * *

Por San Andrés, todo el tiempo noche es.

* * *

El viento que sopla el día de San Martín (el 11) dura en el mes hasta el fin.

* * *

En Todos los Santos, siembra el trigo y prueba el vino.

* * *

Sembrar en noviembre y barbechar en diciembre.

* * *

En San Clemente (el 23) alza de tu mano la simiente.

* * *

A últimos de noviembre coge tu oliva siempre.

* * *

Por San Andrés, el vino nuevo, añejo es.

* * *

Ni en noviembre ni en julio permitas que trasquilen tu rucio.

* * *

Por San Martín, mata el gorrín.

* * *

Por San Andrés, corderitos tres.

Consumo de alimentos

Por persona y año

Según las últimas estadísticas, ha aumentado en España el consumo medio por persona y año, de carne, grasas y aceites, disminuyendo en cambio los huevos, la leche fresca y el queso.

	1955-56	1959-60
Carnes	14'00 Kg.	15'6 Kg.
Grasas y aceites	15'7 "	19'4 "
Huevos	5'4 "	5'3 "
Leche	58'4 "	56'6 "
Queso	1'9 "	1'4 "

Fichero del Labrador

ABONOS

DE MIGUEL HERMANOS, S. L. Calvo Sotelo 9. Teléfono 1767.
FABRICAS DE HARINAS

Soria. Teléfono 1868.
HARINAS AZOFRA, Carretera
HARINAS IÑIGO, S. A., Gonzalo Berceo. Tfnos. 1943 y 2901
"LA ISLA" Hijos de Pablo Martínez, S. L. Tfno. 1145.
FERRETERIAS

E. LOPEZ ROMERO, S. L., Villanueva, 6. Tfnos. 1854 y 1107
LA INGLESA, Claudio Gil Calvo Mola 90. Teléfono 1159.
MARRODAN Y REZOLA, S. A. M. Villanueva 11. Tlf. 1105.
INSECTICIDAS

ALMACENES AGRICOLAS, Portugal 42. Teléfono 1045.
AGRICOLA ENOLOGICA DE LA RIOJA, D. Victoria, 44. T. 4800
DROGUERIA AGRICOLA RIOJANA, Sáenz de Cabezón. D. de la Victoria, 6. Tlf 1835.
VITICOLA AGRO-INDUSTRIAL, S. L. Laboratorio Enológico particular. Avda. de Navarra 5. Teléfono 1749.
LABORATORIOS Particulares

ENOLOGICO MAISO. Víctor Pradera, 7. Teléfono 3454.

JEFATURA AGRONOMICA

GARANTIAS EN LA COMPRA DE PLANTONES

(I)

Interesa conocer al agricultor respecto a la compra de plantas y plantones que, para su circulación a la salida de los viveros, deberán estar provistas de etiquetas en cartón fuerte o madera, donde conste claramente la especie y variedad, nombre y domicilio del vendedor, garantía de sanidad respecto a los insectos y criptógamas que sean perjudiciales a la planta y número del certificado de autorización para la venta. Estas etiquetas deberán llevarlas los haces o manojos de árboles y plantas de una misma especie o variedad cuando así sean expedidos los bultos, o cada pie si van aislados.

Podrá así, si se considera perjudicado por el cambio de clases, variedades o cualquier otra característica de las especificadas, solicitar de la Jefatura Agronómica la incoación al vendedor del oportuno expediente.

GESTORIAS

PEREZ CALVO, Muro de la Mata, 11 entlo. dcha. Tf. 1503
GESTORIA SAEZ. Muro de la Mata, 15. Teléfono 2481.
MAQUINARIA AGRICOLA

E. LOPEZ ROMERO S. L. Villanueva, 6. Tfs. 1854 y 1107.
HIJO DE JESUS CORTES, Glorieta Dr Zubía 5 Tfno. 1155.
MARRODAN Y REZOLA, S. A. Vinícola y Oleícola.
M. MARTINEZ, Siervas de Jesús Teléfono 1851.
E. MURUA, Agencia de Múgica Arellano y Cía, S. A. Calvo Sotelo, 31 Teléfono 3469.
LANZ-IBERICA, S. A. - Tractores, aperos, remolques, sembradoras y abonadoras. Calvo Sotelo núm. 29.
SEMILLAS

SEMILLAS LEOPOLDO. Concesionario. V. Rey, 6. Tlf. 2477
SEMILLAS SELECCIONADAS, LA NEGRITA. Teléfono 5004.
VARIOS

LUBRIFICANTES para tractores. Celso Rubio. V. Rey 11
ELECTRICIDAD ARTEAGA. San Bartolomé, 1. Tfno. 2814. Reparación de motores, transformadores y líneas eléctricas.

Homenaje de España a Juan XXIII

PAPA

El Papa siempre es el Papa. Sea cual fuere.

Todos los Papas son Pedro, aunque cada Papa se distingue de los demás por su nombre y por su personalidad.

Cada época recibe de Dios sus Papas. Los que ella necesita; los que, por su carácter, por su temperamento o por otras circunstancias internas y externas suyas, han de atender a las necesidades especiales de la misma.

HUMANO

Ese es el calificativo característico de Juan XXIII. Es humano, comprensivo, misericordioso... Muchos pecadores y hermanos nuestros separados (llamarlos cismáticos disgustaría al Papa) lo conocen muy bien.

Juan XXIII es amor. Por eso es humilde y sacrificado. Lo dijo él mismo al obispo de San Sebastián: La bondad le abrió siempre las puertas. De él son también estas palabras: «La humildad y la caridad son dos virtudes que vencen toda resistencia». Las pronunció en la Semana de Estudios «Por el Oriente Cristiano», el año 1957.

¿Quién no ha oído hablar de su caridad ilimitada en la visita a tantos enfermos, aunque éstos fuesen protestantes?. La puerta del Patriarca de Venecia estaba siempre abierta "por si alguno quiere confesarse...», lo constató personalmente el que fue presidente de la República francesa M. Auriol.

Con esta su bondad consiguió Mons. Roncalli las simpatías del alto clero, reacio a cualquier reconocimiento de parte del Gobierno griego de un representante oficial del Vaticano en Atenas. Hasta conquistó la simpatía y admiración del metropolita Damasquinos.

Cuando, con motivo de la última guera, morían cerca de 300.000 personas de hambre en Grecia, la caridad de Mons. Roncalli llegó a los límites del heroísmo. Todos admiraban la abundancia de los «spaghetti» del Papa.

Acababa de ser elegido sucesor de San Pedro, Vicario de Cristo ¿Cuál sería al terminar tan memorable jornada su más fuerte impresión?. «¡Pienso en mi casa de Sotto il Monte!», fue su confidencia. "Pienso en mi padre y en mi madre!».

Mons. Roncalli es Papa, Vicario de Cristo. Sus hermanos, su familia, siguen siendo lo que fueron. En Sotto il Monte.

NOSOTROS

Este Papa, nuestro Papa, está casi terminando el octogésimo año de su vida. Este mes de noviembre lo cumplirá. Todos los católicos del mundo quieren ofrecerle un homenaje. Los hijos han de aprovechar esta circunstancia para hablar de su Padre. En el mundo entero se va a celebrar una especie de velada académica. En el seno de cada familia, en las reuniones de las entidades de carácter cultural y de apostolado, en todas partes en donde se reúnen unos cuantos católicos hijos de ese Papa anciano y en la plenitud de sus energías y de su salud.

Pero el homenaje ha de cristalizar en algo material, aunque siempre vitalizado por el espíritu cristiano. Hemos de ser generosos participando en este homenaje con la generosidad de nuestro estudio, de nuestro trabajo, de nuestra obediencia... Y también de nuestro bolsillo. El domingo día 5 será la colecta general.

Un Papa merece nuestra ayuda.

El Papa Juan XXIII, ¿cómo no?.

La «aventura» de Berlín

REDUCCION DEL SERVICIO AMERICANO DE PATRULLAS

El Ejército norteamericano ha reducido el servicio de sus patrullas de policía a lo largo de los 170 kilómetros de la autopista Berlín Oeste-Alemania Occidental.

La reducción de seis patrullas al día a recorridos esporádicos entró en vigor anoche. Un portavoz norteamericano dijo que no tenía nada que comentar al preguntársele acerca de ello.

Desde 1952, la Policía norteamericana recorría la autopista a intervalos regulares en vehículo militar En las últimas semanas, el número de estos servicios se aumentó.

«COMBATES» CON BOMBAS LACRIMOGENAS

Se han librado dos "combates» con bombas lacrimógenas en la frontera del sector norteamericano-soviético entre la Policía del Berlín Oeste y el Berlín Oriental.

La Policía comunista arrojó bombas lacrimógenas por encima de la muralla contra un vehículo berlinés occidental que transmitía noticias por medio de un altavoz. En la calle Elsen, los comunistas lanzaron dos granadas por encima del muro, y en contestación la Policía alemana occidental arrojó cinco. En la calle Hidelberger, los comunistas arrojaron seis bombas y la Policía occidental respondió con otras nueve contra los comunistas.

EE. UU. DEFENDERA EL LIBRE ACCESO A BERLIN

Los Estados Unidos han advertido a Rusia, esta vez por escrito, que no pueden ceder a los alemanes orientales la responsabilidad soviética sobre el mantenimiento del libre acceso aliado a Berlín Oriental

La nota reitera la posición de los Estados Unidos en el sentido de que Rusia y no Alemania Oriental, es responsable del mantenimiento del libre acceso aliado al sector oriental de Berlín y que los alemanes orientales no pueden revocar, unilateralmente, el acuerdo sobre el particular.

MENOS INFORMACION EN EL SECTOR OCCIDENTAL

Los comunistas han suspendido la entrada en Berlín-Oeste de periódicos provincianos de la Alemania Oriental. Dichos periódicos no se vendían en el Berlín libre, pero las autoridades occidentales permitían su llegada por correo a los abonados.

Con esta nueva medida de las autoridades rojas, los occidentales pierden una de sus fuentes de información de lo que sucedía en la llamada República Democrática Alemana, sobre todo después del cierre, el día 13 de agosto, de la frontera entre los dos Berlines.

BERLINESES ORIENTALES, EN CAMPOS DE TRABAJO FORZADO

El Servicio de Prensa Social-Democrática anuncia que más de un centenar de berlineses orientales que trabajaban en el Berlín libre antes del 13 de agosto, fecha del cierre de la frontera entre las dos partes de la ciudad, han sido enviados por las autoridades rojas a campos de trabajo forzado.—(Efe.)

La «Pimpinela Escarlata» de la guerra civil española llegará hoy a Madrid

MADRID, 31. — Mr. Edwin Christopher Lance, al que muchos llaman el "Pimpinela Escarlata" de la guerra civil española, llegará mañana a Madrid. Viene, como es sabido, a España como huésped de honor del Ayuntamiento madrileño, que le impondrá en un solemne acto la Medalla de Oro de la Villa.

LA «NUBE MONSTRUO»...

[Viene de primera página]

plosión" fue las 9'30 de la mañana. Sin contar ésta, los rusos han llevado a cabo desde el primero de septiembre un total de 26 explosiones nucleares, la mayor parte de ellas en el Artico, mientras que los Estados Unidos realizaron cuatro, subterráneas, en Nevada.

Sontinúa la oleada de protestas contra la explosión de ayer, que provocó —según el Instituto Geofísico Nacional de Italia— una sacudida sísmica igual a la del terremoto de Agadir de hace dos años. "Si esta bomba hubiese estallado en tierra, habría provocado un temblor terrestre miles de veces mayor que el que destruyó Agadir", según se dice en un comunicado del Instituto. El ministro noruego de Justicia anunció que los cabezas de familia recibirán un folleto con instrucciones contra la radiactividad. En Honolulú, el secretario de Estado norteamericano, Rusk, dijo que Rusia se equivoca si cree que puede intimidar a nadie con sus explosiones atómicas". "Creo —dijo— que los rusos han hecho algo de lo que se lamentarán más tarde" El ex-vicepresidente Nixon declaró que los Estados Unidos deben reanudar las pruebas nucleares en la atmósfera para garantizar la seguridad del país. El presidente de la Comisión conjunta del Congreso para armas nucleares, Jackson, coincidió con el anterior criterio. "Tenemos que hacerlo —dijo— porque no cabe duda que los rusos progresan".

La Prensa mundial ha reaccionado en la misma forma, desde el socialista francés "Le Populaire' hasta el derechista "L'Aurore". Incluso el comunista "L'Humanité" dice que una amenaza se cierne sobre el mundo: la amenaza de una nueva guerra El comunista italiano "L'Unitá" pone de relieve la necesidad de un desarme general y la prohibición de armas nucleares. El norteamericano "New York Times" dice que este arma no tiene valor militar, ni ofrece prestigio en términos de progreso científico y tecnológico. El "Herald Tribune" dice que los pretextos rusos son puras sandeces. Coincide en la apreciación de que la explosión no tiene valor militar. Finalmente, la Prensa de la China roja sigue ignorando las exlosiones soviéticas en el Artico y publica, sin embargo, una breve información de la prueba subterránea realizada por Estados Unidos el domingo.

ANECDOTA DEL DIA

¡A mí no me coge la radiactividad!

ALICANTE, 31.—Por el temor a la lluvia radiactiva, un navegante solitario alemán llamado Schiller ha variado su rumbo y se dirige hacia Africa en busca del hemisferio Sur, donde, según parece, el peligro será menor.

Schiller, con una pequeña embarcación de vela llamada «Along», hizo una brevísima escala en el puerto alicantino para reponer alimentos e inmediatamente zarpó rumbo a Africa, en vez del destino inicial hacia Extremo Oriente, que tenía proyectado.

80 kilómetros por hora

WASHINGTON, 31. — La nube "monstruo", cargada de radiactividad, producida por la gigantesca explosión atómica llevada a cabo en el Norte de la Rusia europea, se desplaza a una velocidad de 80 kilómetros por hora hacia el Asia rusa, concretamente en dirección a Siberia Central, según informa la Oficina Meteorológica de los Estados Unidos.

El comunicado de la referida Oficina Meteorológica añade que la nube, que va soltando polvo radiactivo, igualmente puede tomar mañana la dirección del Este y probablemente se acercará a la península de Kamchatka, en el denominado territorio soviético del Extremo Oriente.

Según los movimientos actuales que prevalecen en la ruta de la nube radiactiva, parece probable que pueda llegar pronto a las Islas Aleutianas y quizá alcance el Estado norteamericano de Alaska el jueves.

Los técnicos en energía atómica y fenomenos derivados de las explosiones nucleares creen que el estallido de la bomba de más de 50 megatones tuvo lugar a una elevada altitud (a unos 3.700 metros); se calcula, asimismo, que el "hongo" flamineo que produjo sería aproximadamente de ocho kilómetros de diámetro y es posible que haya agitado y absorbido a su vez una considerable cantidad de materias radiactivas de la Tierra.

La Oficna Meteorológica norteamericana ha comunicado, asimismo, que ha recibido informaciones de que está lloviendo o nevando copiosamente en zonas de Siberia y del territorio soviético del Extremo Oriente, lo cual —a juicio de los meteorólogos oficiales norteamericanos— aumentará el peligro del descenso del polvo radiactivo sobre el mismo territorio de la URSS y posteriormente sobre alguna zona de la América del Norte.

No obstante, la zona en la que puede haber habido precipitaciones acuosas cargadas de polvo radiactivo son áreas desérticas o casi deshabitadas, aunque en los mapas se indiquen, muy distanciados, algunos núcleos de población.—Efe.

BONN NO PLANEA NINGUNA AGRESION EN EL BALTICO

BONN, 31.—Un portavoz del Gobierno Federal Alemán califica de absurda la nota soviética a Finlandia en la que el Kremlin acusa a la Alemania Occidental de estar planeando una expansión militar en el Báltico.

El portavoz recuerda el carácter puramente defensivo de la OTAN y afirma que la finalidad de la nota rusa no es otra que tratar de justificar los objetivos agresivos del propio Kremlin.—(Efe.)

Para su publicación en el próximo número es preciso que toda información que no sea de última hora, así como los anuncios, estén en nuestra Administración antes de las siete de la tarde.

El Apocalipsis ha adelantado el reloj

Por Javier Mª Echenique

Acaba de nacer una palabra nueva: Megatonía. Ella quiere resumir la sicosis mundial de estos momentos. Toda la Humanidad está angustiosamente preocupada por la bomba de 50 megatones y por esa nube radiactiva que, según acabo de leer en un periódico, llegará dentro de unos días también a España, hacia donde se dirige desplazandose a una velocidad de 128 kilómetros por hora y cubriendo una extensión de 160 a 240 kilómetros. Nikita Kruschev anunció en el comienzo del Congreso mundial del partido comunista que el 31 de octubre la Union Soviética provocaría la explosión de una superbomba de 50 megatones. Pero en la mañana del pasado día 23 los controles de Upsala y del Japón tuvieron un estremecimiento colosal En algún lugar de la Tierra se había provocado la explosión más gigantesca promovida por el ingenio y la potencia del hombre a lo largo de toda la historia humana. El Apocalipsis había adelantado trágicamente el reloj.

Como todos los humanos, he preguntado a un entendido qué es un megatón. Me ha respondido lo siguiente: Equivale a la energía desencadenada por la explosión de un millón de toneladas de trilita. Luego, las agencias nos han ido proporcionando, con desconcertantes inexactitudes, datos complementarios. "La bomba de 50 megatones equivale a la fuerza destructora de todos los explosivos utilizados durante la última guerra". "Una bomba de 50 megatones que estallara sobre una gran ciudad la reduciría a cenizas y provocaría grandes daños en 50 kilómetros a la redonda".

El "Wáshington Post" ha publicado un impresionante editorial con un recuadro de luto titulado: "In memoriam". Se trata del "réquiem" más desolador que se haya entonado jamás en la Humanidad. Un "réquiem" por los que no han nacido todavía, pero que ya desde el 23 de octubre de 1961 serán víctimas de la superbomba atómica. Este editorial tenebroso concluye así: "Morirán antes de tiempo, se consumirán en enfermedades incurables, que no tenía por que haber padecido. Otros nacerán con defectos orgánicos inesperados e imprevistos. Criaturas nacidas dentro de mil años después de esta fecha verán la luz marcada con los efectos de la explosión llevada a cabo en los desiertos siberianos para condenar a la carne desnuda del hombre".

Yo no sé lo que habrá de verdad en todas estas profecías estremecedoras. Pero la megatonía ha entrado en la Historia y es en estas horas el signo lacerante de la inquietud humana. ¿Por qué está ocurriendo todo esto?. En estas horas angustiosas recobran una aleccionadora actualidad las palabras de Romano Guardini: "O el hombre consigue realizar como es debido su misión dominadora o provocará el fin de todas las cosas... Sin el elemento religioso, la vida equivale a un motor que ya no tiene aceite; se recalienta y en cualquier momento puede incendiarse mientras por todas partes los engranajes saltan en pedazos. El centro y los radios quedan destrozados. La existencia se desorganiza y se produce ese cortocircuito al que estamos asistiendo hace 30 años y en proporciones siempre crecientes. Se utiliza la violencia y de esta forma se busca una puerta de salida a la perplejidad impotente. Desde el momento en que los hombres no se sienten unidos desde su interior, han de verse organizados desde fuera. Pero, ¿se puede vivir mucho tiempo caminando bajo la opresión?".

Una vez más, hay que señalar con el dedo a los dos grandes responsables de esta situación: el comunismo y... el capitalismo. La megatonía no es una palabra para los modernos diccionarios de humor. Es una realidad. La Humanidad entera se halla aplastada por el miedo. Por primera vez en la Historia el hombre tiene conciencia de que un hombre puede apretar ligeramente con el dedo pulgar un botón de baquelita y adelantar la hora terrible del Apocalipsis.

DIA UNIVERSAL DEL AHORRO

MADRID, 31.—Se celebra hoy el Día Universal del Ahorro dedicado a exaltar la virtud ahorrativa y la función social de las Cajas, que no reparten dividendos y sus beneficios se dedican a reforzar la garantía y seguridad de los ahorradores y mantener una red de obras sociales, como escuelas de formación profesional, sanatorios, colonias infantiles, hogares de matrimonios ancianos y ayuda al problema de la vivienda.

El saldo total del ahorro en España supone 82.836 millones de pesetas. El mes de este año en el que más se ha ahorrado ha sido agosto, que ha tenido aumento sobre el año anterior de 1.819 millones de pesetas. Se ahorra más en las regiones de más alto nivel de vida, como la catalano-balear, cuyo ahorro alcanza a 32.717 millones, y casi a la mitad de esta cantidad a la vasco-navarra. Ultimamente se ha advertido mayor aumento de ahorro en las Islas Canarias y en Castilla la Nueva En España hay ochenta y tres Cajas de Ahorro popular, que se integran en la Confederación.

ESCENA LOCAL

Brillante jornada de homenaje al Cuadro Lírico de la «SAR» con «Los Gavilanes»

Se celebraron ayer en el Teatro Bretón de los Herreros, en funciones de tarde y noche —y, anticipémoslo, con éxito rotundo en todos los aspectos—, las veladas que, con carácter de merecidísimo homenaje a los componentes de su Cuadro Lírico, había organizado la "Sociedad Artística Riojana" como adecuado colofón al gran triunfo alcanzado en el mes de agosto en el Concurso Nacional de Zarzuelas celebrado en Torrelavega.

Volvió a ponerse en escena la obra con cuya representación consiguieron, de modo tan gallardo, el primer premio del concurso: "Los Gavilanes", del maestro Jacinto Guerrero.

Y fueron de nuevo excepcionales intérpretes los mismos que con tanta fortuna actuaron en la ciudad montañesa.

No nos fue dado presenciar en ésta la interpretación de nuestros artistas. Dudamos, sin embargo, que resultara superior a la que ayer consiguieron en el escenario del Bretón. Porque la labor desarrollada ayer por todos los componentes del Cuadro de la "S. A. R." resultó de un mérito sencillamente excepcional. Por todos. Adria Langarica, tiple admirable, cuyo arte delicado y deliciosa voz hemos admirado tantas veces, sufrió ayer una repentina y deplorable afonía que pudo vencer con algún esfuerzo en la función de tarde y le obligó a actuar con visible dificultad en la de noche. Pero precisamente esta circunstancia adversa, que el público advirtió y comprendió perfectamente, hace más meritoria y plausible su actuación.

Por lo demás, la jornada fue, en su totalidad, de éxito grande para todos.

María del Pilar Santos cantó de modo extraordinario, admirable, luciendo en todo su esplendor sus dotes excepcionales de cantante, a las que puso, como actriz, el complemento de una interpretación perfecta, segura y expresiva.

Miguel Ruiz de Palacios, barítono muy notable y también excelente actor, y Julián García León, tenor lírico brillante y bien dotado, cantaron sus respectivas partes con acierto singular.

Felicísimos, asimismo, Bautista Ibáñez y Enrique Villaverde —dos veteranos de la escena y consumados actores—, que infundieron a sus personajes gracia y realce singulares.

Mención muy destacada merecen, asimismo Conchita Medina y Víctor Rubio, del mismo modo que las señoritas Raquel Aguado, Maribel Paredes, Begoña Echeguren, Divina Arbeo y Nuria Escalona, que actuaron con el mayor acierto, de modo especial en la romanza de la rosa.

Los coros, sencillamente espléndidos. Afinadísimos, brillantes y disciplinados en todo momento, dieron relieve extraordinario a la representación con sus magníficas intervenciones.

Ni que decir tiene que los aplausos del público, atronadores e interminables sonaron rotundos en honor de todos los intérpretes y fueron jalonando el desarrollo de la jornada desde su misma iniciación, obligando a "bisar" muchos de los números.

De verdadero mérito fueron, asimismo, la dirección de orquesta del maestro Eliseo Pinedo, la de la maestra de coros señorita Elisa Rodríguez y la dirección de escena de Eduardo Orio, que contribuyeron en buena parte al brillante resultado de la representación.

Terminada ésta, se dieron dos notas altamente simpáticas:

La entrega, a Pilarín Santos y Adria Langarica, de dos bonitas tedrinas de flores, delicado obsequio del alcalde logroñés, don Fernando Trevijano, que así se sumaba al merecido homenaje a los artistas de la "S. A. R.", y la de otro monumental ramo de flores enviado por los enfermos del Sanatorio de San Pedro con unas expresivas líneas expresando su admiración, simpatía y gratitud a quienes en tantas ocasiones han acudido al establecimiento sanatorial a hacerles ofrenda generosa de su arte.

La entrega de los ramos fue subrayada con prolongados y cálidos aplausos por parte del público.

En suma, una fiesta brillantísima, inolvidable, en la que el público logroñés supo expresar del modo más elocuente su admiración a los magníficos artistas aficionados integrantes del Cuadro de la "S. A. R.".

Nuestros teléfonos

ADMON. 1361
GERENTE 1572
REDACCION 1337
DIRECTOR 1988

SGCB2021

La Actualidad en el Extranjero

Cómo se pierde a una República

LA REPUBLICA DOMINICANA SE DESLIZA A OJOS VISTAS HACIA EL FIDELISMO A LA VISTA DE WASHINGTON, QUE LA CONSIDERA ALGO PROPIO, COMO PUERTO RICO

(Servicio especial para nuestro periódico de la actualidad norteamericana)

Con ese encandilamiento que tenemos por Berlín, con la presencia intermitente de los carros de un lado y otro, o con la bomba de los megatones, que nos ha llevado a confundirla con un terremoto y usar todo genero de reticencias para dar la noticia, cuando de cierto se ha producido la explosion, no advertimos lo que sucede a la vera misma de los Estados Unidos.

—Allí podemos ver todos cómo se pierde una República a la vista de Washington, lo mismo que en los días de tormenta se pierde un barco a la vista de los espectadores impotentes de la costa.

Pero... ¿son impotentes los Estados Unidos para evitar esos naufragios? No lo sabemos, como nadie sabe si son siempre impotentes los espectadores que contemplan el naufragio, pero la verdad es que no quieren correr el riesgo, aun cuando éste es uno de los postulados verbales al menos de sudplomacia.

La verdad es que han dejado que se pierda Cuba y de forma irremediable si no se confía en Dios, aun cuando el recordar esto saque de quicio a Kennedy y con él a todos los que creen que la salvacion puede venir sólo de Wáshington y de nadie más, ni siquiera de la cooperacion propia con semejante tutela.

La realidad es ésta: se está perdiendo la República Dominicana.

Y Wáshington se duele, pero no logra remediarlo. Es Santo Domingo lo mismo que es hoy Puerto Rico, lo mismo que fuera ayer Cuba: especie de Estados asociados con los Estados Unidos, y esto por una política tradicional, desde que esos países se separaron del tronco ibérico.

Eso era antes. Ahora van camino de perder esa República a marcha veloz.

Inmediatamente surgieron dos movimientos: uno, el Movimiento Popular Dominicano (MPD), y el otro, la Agrupación de Izquierdas. El primero, sobre todo, era francamente progresista y estaba dirigido por un viejo exilado que hacía más de veinte años había abandonado el país.

Los dos tienen un tinte castrista indudable y están a su vez apoyados por los movimientos de tipo comunista de todo el país. Como consecuencia, se lanzaron éstos a la acción directa y surgió la anarquía en todo el país.

Frente a ellos se alzan los restos del partido de Trujillo. Cuantas veces, por instinto de defensa o de orden, se lanzan éstos a la defensa frente a la anarquía sembrada en la calle, se acusa su actuación de matanza a secas. Y de esta forma, la propaganda castrista obtiene el efecto apetecido: entre el descrédito sembrado en torno a Trujillo y la inclinación manifiesta de América del Sur hacia una liberacion de los Estados Unidos, pueden hacer milagros el doctor Balaguer y los suyos, si está a su alcance. Siempre se les acusará de antidemocráticos.

¿Qué carácter tienen los sucesores de Trujillo?.

Por de pronto, están muy lejos de poderse presentar como los sucesores a secas del fallecido general. Balaguer recogió ciertamente su herencia, pero se apoyó más bien en el Ejército, más bien en las gentes de orden que en la familia del antiguo presidente y en los elementos que le habían sostenido.

Salta a la vista la consecuencia: los miembros de la familia Trujillo están en parte desterrados ya, y se prevé que no pasará mucho tiempo sin que sigan el mismo camino todos los demás. Están muy lejos de ser los dueños del país.

Por el contrario, acaba de constituirse un Gobierno en el que entran en masa los hombres de la oposición, que prepararán el cambio. ¿Qué hace Estados Unidos?.

UBALDO DE LEON

Tshombe llega a Ginebra inopinadamente

SE RUMOREA QUE EL GOBIERNO CENTRAL DEL CONGO ENVIARA UNA DELEGACION EN FECHA PROXIMA PARA NEGOCIAR CON EL

"NO PUEDO DECIR NADA", HA DICHO EL PRESIDENTE KATANGUES A SU LLEGADA

GINEBRA. — ¿Qué nuevo giro ha tomado el problema del Congo?. ¿Es que al fin, y a pesar de las apariencias, el Gobierno central que preside Cirilo Adula y el presidente Moise Tshombe, de Katanga, se han puesto de acuerdo para negociar en Suiza?.

La llegada totalmente inesperada del presidente katangués a Ginebra ha sumido en un mar de confusiones a los observadores políticos. Por lo tanto, el ambiente está lleno de rumores, pero el único hecho concreto, y esto porque lo hemos visto con nuestros propios ojos, es que Tshombe llegó el domingo al aeropuerto ginebrino de Cointrin, acompañado de los colaboradores. Y se dice —esto ya no puede asegurarse— que una delegación del Gobierno central del Congo llegará proximamente para iniciar conversaciones con Tshombe.

El viaje del presidente de Katanga a Suiza no había sido anunciado. Lo único que se sabía oficialmente es que, al terminar el Consejo de Ministros celebrado el sábado en Elizabethville, se comunicó que el presidente se disponía a tomarse ocho días de descanso. Oficialmente se dijo que su marcha se debía "a razones de salud".

Tan pronto descendió la escalerilla del avión, se le acercaron varios periodistas y le interrogaron sobre el objeto de su viaje.

"No puedo decir nada todavía", declaró el presidente katangués, adoptando un gesto enigmático. Pero desde lejos se podía comprobar que su aspecto era el de un hombre que rebosaba salud, y ni siquiera mostraba la fatiga que normalmente debe producir el largo desplazamiento desde Katanga, vía Atenas.

Venía Tshombe acompañado por dos de sus colaboradores más íntimos, y en el aeropuerto era esperado por dos africanos y un belga, este último de unos cuarenta años de edad, cuya identidad no ha sido revelada. Inmediatamente después, la comitiva abandonaba el aeropuerto a bordo del automóvil del misterioso belga, cuya matrícula del cantón de Ginebra llevaba el complemento del Cuerpo consular.

Pero lo cierto es que el desconocido no pertenece ni al Consulado General de Bélgica en Ginebra ni a la delegación permanente belga en los servicios europeos de las Naciones Unidas.

Se sabe que el pasado viernes, Mamud Khiari, negociador de las Naciones Unidas en Katanga, había enviado al primer ministro congolés, Adula, una carta —la segunda en quince días— firmada por Tshombe. No se ha dado por ahora ninguna indicación sobre su contenido.

Los observadores deducían de ello que Tshombe buscaba el diálogo, a pesar de la negativa del Gobierno de Leopoldville a estudiar sus primeras proposiciones, y a pesar de que Tshommismo había hecho saber que no tenía ninguna intención de negociar bajo la amenaza que representan, a su juicio, las fuerzas del Gobierno central apostada a lo largo de la frontera katangueña.

En un intento de conciliación, Khiari, actuando como portavoz de las Naciones Unidas en Katanga, declaró el sábado que el Gobierno de Adula no tenía intención alguna de enviar tropas a Katanga, añadiendo que únicamente las condiciones exigidas por Tshombe para la reanudación de negociaciones impedía la celebración de éstas.

"Pero —añadió Khiari en tono optimista— no se discute la necesidad de las negociaciones en sí".

Efectivamente, todos estamos de acuerdo —y los elementos responsables también— de que la celebración de conversaciones entre los dos poderes del Congo actual es algo que no puede eludirse en modo alguno. Lo único que queda ahora por hacer es fijar la fecha. Las posiciones, gracias a Dios, no son tan opuestas como se creía, y en el viaje de Tshombe a Ginebra creemos ver una aproximación encomiable desde todos los puntos de vista. No existe punto muerto en esta cuestión, y esto es mucho. Es cuestión, simplemente, de encontrar una fórmula aceptable por las dos partes. ¿Es esto pedir un imposible?.

Creemos que no.

PABLO ZABALETA

¡NI TUFO NI HUMO NI CARBON!
El trasero ideal para su mesa camilla
CAMPAÑA INFRARROJA PHILIPS
RADIO PRIETO

El FLN hacia la conquista de la calle

LAS FUERZAS DE SEGURIDAD, DISTRAIDAS POR EL OAS, INCAPACES DE CONTENER SU SALIDA

(Servicio especial para nuestro periódico de la actualidad francesa)

Mientras Joxe hace un llamamiento a los hombres de buena voluntad e incluso promete la ayuda a la nueva Argelia, el FLN lanza sus huestes a la calle y espera que éstas se manifiesten de una forma serena, tranquila y sin violencia. ¿Cómo explicar esta doble conducta?.

El Gobierno provisional de la República Argelina (GPRA) tiene sus ultras en los grupos de hombres duros, lo mismo que De Gaulle ha tenido sus hombres duros en las gentes ultras del OAS. Y los dos tienen que actuar con vista para no verse desplazados por estos elementos extremistas de las dos partes.

SON DIAS DE ANIVERSARIO los que estamos pasando para la organización clandestina argelina. De ahí el miedo a que se lancen a una acción violenta. Ben Khedda pide calma. Y, sin embargo, no es capaz de aconsejar a los musulmanes que se queden en su casa, lo que sería el único medio para lograr esa tranquilidad que le falta. ¿A qué se debe esta actitud?. Ni más ni menos a este hecho, que salta a la vista: las huestes argelinas de París, lo mismo que las de provincias, no están en manos de Ben Khedda, sino de su "salán" especial, el argelino Ben Tobbard, el verdadero dirigente de los tiempos de batalla, que dirige la operación, un poco al margen del Gobierno provisional y con cierta inteligencia con el comunismo internacional.

Son sus agentes los que recorren las casas, visitan los cafés y salen acompañando a los obreros de las fábricas, siempre con la misma canción al oído:

—Si tú no vas a la manifestación —les dice el consejero espontáneo— se te considerará como un traidor.

Se advierte la presencia de estos hombres en las medinas metropolitanas y en los grupos de reunión: éstos hablan de que serán manifestaciones tranquilas, ajenas a toda violencia. Esta correría a cargo del Gobierno, a través de la Policía.

ESTAMOS ANTE UN MATCH ENTRE LA POLICIA y los argelinos, no sabemos si éste se producirá, pero está planteándose y preparándose de antemano, con una computación de efectivo y con una distribución de fuerzas.

Se sabe las cartas con que juega el F. L. N.; dispone de unos 450.000 argelinos en toda Francia, y de éstos, 150.000 lo menos en París, que ocupan puestos, si no destacados, sí elementales y por tanto imprescindibles en las fábricas y los talleres. Una fábrica no funciona solamente por culpa de los ingenieros, si se oponen a ello, sino también por culpa de los conserjes y empleados menores, si aquéllos no abren las puertas o no echan una palada de carbón a las calderas o hacen saltar las resistencias y los cables.

Otra carta tiene el FLN: sabe que frente a ellos no tiene más adversario posible que los Cuerpos de seguridad. Estos no son muchos y están distribuidos entre Argelia y la metrópoli, de forma tal que pudieran ser rebasados en cualquiera de las dos partes, o por el OAS en Orán, por ejemplo, proclamando la instalación de nuevo Estado, o por el FLN llevando el terror a las calles de París en una ciudad acuartelada y defendida por sectores, pero sin asegurar la protección y defensa del resto porque no hay policía para una tutela total urbana.

EN CUANTO A LA POLICIA, no se sabe hasta qué grado cuenta con ella el general De Gaulle; se da un caso curioso con el funcionario subalterno del Gobierno francés, desde las fronteras al corazón de la capital. El sueldo lo reciben del Gobierno, pero las consignas las reciben del partido, del comunista y de otro cualquiera a que pertenezcan. A De Gaulle le sostienen como presidente de la República, pero sin entusiasmo alguno: la prueba la tenemos en esa anarquía de los plásticos: estallan éstos todos los días y apenas hay una detención, ni se corta la distribución de bombas de esta especie.

La Policía sabe en qué situación se encuentra.

—Si las gentes del FLN salen de la periferia por caminos diversos y convergen en el centro de París, nosotros, los policías, no tenemos fuerzas para detenerlas.

JAVIER DE EGUIA

TRASPASO BAR

amplio, con comedor, almacén, piso, teléfono. Buena clientela. Informará: Sr. OLANO. Teléfono 53.098. — SAN SEBASTIAN.

éste es el suelo
más utilizado en el mundo
sintasol
pavimento de plástico

lo habrá admirado en revistas extranjeras, en el cine y en sus viajes o otros países

es el suelo de nuestra época

CONFORTABLE · DECORATIVO · LIMPIO · DURADERO

fácil de conservar. Sin ceras ni barnices. Evita alfombras. No se apolilla. No es frío en invierno ni caloroso en verano. Es económico si se lo compara con otros suelos. Se adapta como ninguno a las exigencias de la vida moderna

CONTINUO liso o veteado, para salas, dormitorios, gimnasios.

EN LOSETAS para cocinas, cuartos de baño, oficios

COMBINADO para cuartos de niño, vestíbulos

Distribuidor-Colocador
INDUSTRIAS ELECTRICAS
«SAENZ»
VARA DE REY, 17
TELEFONO 2738
Logroño

SINTASOL puede colocarse sobre mosaico, tarima y cualquier pavimento viejo
REPRESENTANTE EN CALAHORRA. — IGNACIO ALVAREZ, CARRETERA DE LOGROÑO.
REPRESENTANTE EN HARO. — VULCANIZA DOS CRUZ.

Antena de Madrid

«SAN ESTERO»: MIL MILLONES DE PESETAS POR LOS SUELOS

NO PUEDE OBLIGARSE AL OBRERO A UNA INTERVENCION QUIRURGICA

ES ACCIDENTE LABORAL LA MUERTE DE UN OBRERO CAMINO DEL TRABAJO

El día dos de noviembre es conocido en los Ministerios y otros organismos públicos como el día de «San Estero», un nombre que no figura en el santoral, pero que significa una o varias fechas de fiesta para los funcionarios, porque es cuando se remueven todos los muebles de despachos y oficinas para volver a colocar las esteras y alfombras que fueron recogidas al llegar el calor, hacia el uno de junio aproximadamente, pues la fiesta de "San Desestero" no es fija, sino que cada departamento la celebra cuando lo cree más oportuno, según el dictado del termómetro.

Se calcula que las alfombras de los Ministerios, de las Cortes y de otros altos organismos suman una superficie de cuarenta kilómetros cuadrados y ascienden a un valor de unos mil millones de pesetas, o sea un gran capital tirado por los suelos y pisoteado por todos. Es lógico, por tanto, que se extremen los cuidados para su conservación y, a tal fin, la Real Fábrica de Tapices tiene un servicio de limpieza, restauración y almacenamiento, que es utilizado por los organismos oficiales y también por las grandes mansiones particulares y entidades importantes, como Bancos y grandes compañías.

Al venir el verano, los camiones de la Real Fábrica de Tapices van recogiendo las alfombras a domicilio, enrolladas cilíndricamente. En aquella tradicional institución, creada a principios del siglo XVIII, las extienden, una a una, para extraerles el polvo con un aspirador, quitar las manchas, repasar los desperfectos, volverlas a enrollar cuidadosamente y depositarlas sobre tarimas, a fin de preservarlas de la humedad. Para su perfecta conservación no necesitan más, pues el alcanfor u otros productos insecticidas son innecesarios siempre que las alfombras estén bien limpias, bien airadas y sin humedad. El costo de este servicio es de nueve pesetas por metro cuadrado.

Del mismo modo, los guardamuebles realizan estos trabajos de limpieza y custodia de alfombras, por lo que en estos días es habitual en Madrid el tránsito de camiones y de «capitonés» portadores de una rica mercancía que ha de decorar y ayudar a mantener el calor, durante el invierno, en los despachos ministeriales, palacios, mansiones señoriales, salas de Juntas, etc., tan abundantes en la capital de la nación.

* * *

Al obrero incapacitado por accidente no se le puede obligar a una intervención quirúrgica. A esta conclusión llegó el doctor Royo-Villanova, en una conferencia dada en el Seminario Médico Social. Se refirió a una sentencia del Tribunal Supremo en este sentido, en el caso de un obrero al que se pretendió operar para corregirle una incapacidad parcial permanente adquirida en accidente, asegurándole un buen resultado de la misma.

Tal garantía no puede darse nunca, pues toda intervención quirúrgica, por sencilla que parezca, puede eventualmente originar riesgos y peligros más o menos graves. El patrono está obligado a prestar la asistencia quirúrgica necesaria, pero, en términos generales, ni éste ni los aseguradores pueden obligar a ella. La operación realizada muchas veces con éxito puede fracasar con un determinado individuo y, por otra parte, los médicos, pese a su ciencia y honorabilidad, pueden equivocarse, como todo ser humano.

* * *

La reclamación de una viuda cuyo marido murió en Vallecas atropellado por un autobús de viajeros cuando el hombre se dirigía al trabajo en bicicleta, ha sido atendida por el Supremo, que condena a la empresa a constituir un capital para una renta del 50 por 100 del jornal base a favor de la viuda, mientras no contraiga nuevo matrimonio, y del 10 por 100 para cada uno de los dos hijos menores de edad, hasta que cumplan los 18 años y sean útiles para el trabajo. Esta demanda había sido desestimada por la Magistratura.

Se fundamenta la resolución del Alto Tribunal en que el accidente ocurrió en ocasión y por consecuencia del trabajo, en el medio habitual de transporte que no había sido prohibido por la empresa, a la hora normal de entrada y por el camino usual y en que el accidente por imprudencia profesional no exime al patrono de su responsabilidad, según la tesis del abogado señor González Parra.

SGCB2021

Informaciòn Regional

BRILLANTES ACTOS CONMEMORATIVOS DE LOS FUNDADORES DE FALANGE ESPAÑOLA Y DE "AUXILIO SOCIAL." EN CALAHORRA. --- EL AYUNTAMIENTO DE NAJERA ANUNCIA OFICIALMENTE LA CONSTRUCCION DE 200 VIVIENDAS. --- ESPLENDIDOS REGALOS A LA PARROQUIA DE ALBELDA. DEL "DIA DEL DOMUND"

CALAHORRA, 31

FECHAS FUNDACIONALES. —Con motivo de celebrarse el XXVIII aniversario del discurso fundacional de la Falange, que tuvo lugar en el Teatro de la Comedia, de Madrid, la Jefatura Local de Falange Española Tradicionalista y de las JONS organizó el domingo último una misa rezada en la capilla del cementerio católico municipal de esta ciudad.

Asistieron a la misma el Jefe local del Movimiento, señor capitán de la Guardia Civil, concejales, consejeros y numeroso público.

Al final de la misma, el celebrante, Rvdo. señor don Matías Larrea, en elocuentes palabras, exhortó a los presentes a elevar preces por aquellos que dieron su vida por una España mejor.

Auxilio Social también celebró ayer, lunes, su bodas de plata. Con tan fausto motivo se celebró una misa en la capilla de la Guardería Infantil Nuestra Señora del Carmen, regida por las Misioneras de Nuestra Señora del Pilar.

Asistieron a la misma el Ilmo. señor vicario general de la diócesis, don Félix Benito Magaña, al que acompañaba el Ilmo. señor don Ildefonso Rodríguez de Lama. Fueron presentes el alcalde y jefe local del Movimiento, don José Pagola Franco; capitán de la Guardia Civil, don Pedro Suárez Quintanilla; concejales, consejeros y delegados de los distintos servicios; don Cristóbal Muro Beaumont, que atiende los servicios sanitarios de la Guardería, y don Honorio Rioja, que tiene a su cargo los religiosos.

Después de la misa, el Ilmo. señor vicario manifestó su complacencia por la ingente labor social, religioso-patriótica y de todo orden llevada a cabo por estas beneméritas religiosas, que tantos beneficios reportan a nuestra ciudad en su callada labor.

Finalmente, el señor alcalde manifestó que aun cuando el cupo de la Guardería está totalmente cubierto, había iniciado gestiones para conseguir un mayor número de plazas, cuya concesión revertiría en beneficio de una mayor cantidad de familias de condición humilde.

Por último, grupos de niños y niñas acogidos en dicho establecimiento realizaron varias demostraciones artísticas, que fueron de la total complacencia de todos los asistentes. En suma, una grata fecha.

NAJERA, 30

DOSCIENTAS VIVIENDAS. —Por el Ilustre Ayuntamiento de nuestra ciudad ha sido anunciado oficialmente el concurso-subasta de las obras de construcción de los dos grupos de viviendas, con un total de doscientas, después del acuerdo adoptado no hace muchos días y del que ya dimos cuenta oportunamente a nuestros lectores.

Del anuncio de concurso-subasta resulta que las referidas doscientas viviendas han de ser construidas en dos grupos, uno de 56 de renta limitada, con un presupuesto de 5.850.636'60 pesetas, y el segundo de 144 viviendas subvencionadas, con presupuesto de 12.563.616'04 pesetas.

El plazo concedido para presentación de proposiciones, lo que habrá de hacerse en la Secretaría del Ayuntamiento, finalizará el día 29 del mes de noviembre, a las trece horas y treinta minutos; las circunstancias del concurso-subasta se detallan en el anuncio que fue publicado en el «Boletín Oficial del Estado» del pasado día 24.

Al dar noticia a través de estas columnas de este anuncio, no podemos por menos que mostrar nuestra satisfacción por que, al fin, llegue a su realización esta obra, tan necesaria para nuestra ciudad, y que ha de dejar solucionado (aunque no definitivamente) el problema de la vivienda, tan agudo para Nájera.

Queremos finalizar destacando los esfuerzos que ha sido preciso realizar por nuestro Ayuntamiento (preocupándose siempre del engrandecimiento de esta ciudad, cuyos intereses representan) hasta llegar a esta situación, y mientras deseamos la pronta iniciación de las obras (lo que se hará tan pronto se adjudiquen definitivamente los dos grupos de viviendas), queremos felicitar a la totalidad de los miembros del Ayuntamiento y principalmente a sus señores alcalde y secretario por haber sabido llevar a su realización lo que fue un proyecto de tal trascendencia para la ciudad.

ALBELDA, 30

RELIGIOSAS.—Extraordinario esplendor y honda emoción ha tenido la festividad de Cristo Rey en esta Parroquia. Con motivo de la bendición de un Sagrario y una espléndida Custodia, regalo de dos vecinos de Albelda a nuestra Parroquia, comenzó la fiesta con una solemne vigilia. A las diez de la noche tuvo lugar una Hora Santa, quedando el Señor expuesto toda la noche y haciendo los turnos de vela al Santísimo Sacramento las dos Cofradías del Santísimo, Acción Católica, Hijas de María, Apostolado de la Oración y chicos jóvenes del pueblo. A las ocho y media de la mañana celebró la misa de comunión el Rvdo. P. Giner, del Colegio de PP. Escolapios de Albelda, acercándose a recibir la sagrada comunión muchos fieles. A las once y media tuvo lugar la misa mayor, presidida por las autoridades del pueblo, en la que hizo la homilía el Rvdo. P. don Jesús Balmaseda, coadjutor recién llegado a esta Parroquia, organizándose a continuación la solemne procesión por las calles, apareciendo los balcones y fachadas de las casas engalanados con banderas y emblemas nacionales. Al final de la procesión eucarística, nuestro párroco, don Santiago Lejárraga, bendijo al pueblo. Nuestro más sincero y profundo agradecimiento a los generosos donantes del Sagrario y la Custodia, que han querido demostrar y perpetuar su amor y su devoción a Cristo Rey en la Sagrada Eucaristía.

También el DOMUND tuvo su nota simpática e inolvidable. A continuación de la misa mayor, niños y niñas con trajes simbólicos recorrieron las calles del pueblo acompañados de sus maestros, sacerdotes de la Parroquia y los Hermanos catequistas de los Escolapios. Las notas vibrantes de una orquesta brillante ponían sus notas alegres en la comitiva, enardeciendo el ambiente misional y haciendo que las huchas que portaban los niños se llenasen de pequeños y grandes donativos. Una ilusión que tuvo espléndida realidad.

¡AMA DE CASA!

En el servicio de los carteros encontrará toda clase de facilidades para cumplir sus obligaciones como socio protector del Montepío Nacional del Servicio Doméstico. El pago mensual de los cupones puede hacerlo desde su propia casa sin recargo alguno.

Cámara Oficial de la Propiedad Urbana de la Provincia de Logroño

Se pone en conocimiento de los propietarios de fincas urbanas sitas entre las calles de Doctores Castrovielo y Avenida de la Vía, que por el Excmo. Ayuntamiento de la capital se ha acordado la imposición de contribuciones especiales por instalación eléctrica para alumbrado público en la calle Juan XXIII, quedando expuesto el expediente incoado al efecto con los documentos exigidos, en la intervención Municipal, dentro de las horas de 10 a 13, pudiendo examinarse el expediente para interponerse las reclamaciones que se estimen pertinentes por los interesados, hasta el día 28 del próximo mes de noviembre.

Logroño, 31 de octubre de 1961.—El Presidente accidental, **Luis Castellanos Múgica.** — El Secretario, **José María Aréchaga.**

FINCAS Y TRASPASOS

SECCION DESTINADA PARA ANUNCIOS DE LOS AGENTES COLEGIADOS DE LA PROPIEDAD INMOBILIARIA

BLAZQUEZ. Antes de hacer sus compras o ventas consulte con esta Agencia. Calvo Sotelo 18.

†

EL SEÑOR

D. Zacarías Exquerro Orío

Falleció ayer, a los 79 años habiendo recibido los S. S.

R. I. P.

Su apenada esposa, doña Marcelina Oliván; hijos, don Cruz, don Daniel y doña Purificación; hijos políticos, doña María-Paz Alútiz y don Juan Zaldivar; hermana, doña Teresa; nietos, hermanos políticos, sobrinos, primos y demás familia, agradecerán a sus amistades una oración por el eterno descanso de su alma.

Logroño, 1.º Novbre. 1961.

Iglesia Parroquial: Santa Teresita.

Funeral y Misa de Réquiem: Mañana, jueves, a las 8'45.

Domicilio: Av. Club Deportivo, 8.

†

Quinto Aniversario

LA SEÑORA

Doña Salvadora Bona Valencia

Falleció el 1.º de noviembre de 1956, a los 62 años de edad habiendo recibido los S. S.

R. I. P.

Su viudo, don Fernando Domínguez; hijo, Fernando; hija política, Isa A l Romero; nietos; hermana, doña María; hermanos políticos y demás familia, ruegan una oración por su alma y la asistencia a la MISA que se celebrará MAÑANA, JUEVES, a las NUEVE, en Santa Teresita, por cuyo favor quedarán muy agradecidos.

Logroño, 1.º Novbre. 1961.

†

EL SEÑOR

D. Pablo Benito Guerra

FALLECIO EN MADRID EL 28 DE OCTUBRE DE 1961 A LOS 70 AÑOS DE EDAD

habiendo recibido los S. S. y la B. A. de Su Santidad

R. I. P.

Su apenada esposa, doña Elvira Rivera; hijas, Juliana, Sofía y Avelina; hijo político, don Sebastián Solano García (Maestro nacional de Arnedo); nietos, Alejandro, Inés-Irene, Estéban y Santiago Solano Benito; nieta política, doña María-Luisa Villarrubia; hermano, don Evaristo; biznietos y demás familia, participan a sus amistades tan dolorosa pérdida y les ruegan una oración por el eterno descanso del finado.

Arnedo, 1.º de noviembre de 1961.

Con MONTESA llegará

Representante exclusivo:

MOTOS GRIJALBA

García Morato, 3.-Teléf. 2912.-Logroño

ANUNCIOS CLASIFICADOS

ALQUILERES

LOCALES de negocio, se alquilan en las casas de Bodegas Franco-Españolas, S. A. Razón, en las oficinas de las mismas.

BAJOS grandes y pequeños. Escuelas Pías, 5.

PISO 6 habitaciones, galería, baño, cocina, despensa, trastero, orientación mediodía. 1.100 pesetas. Razón, Carretera Villamediana, 18 portería.

PISO 4 habitaciones, vestíbulo, baño, cocina, ascensor. Razón, Juan XXIII, 1.º, portería.

LOCAL de 150 m.2, se cede en alquiler. Razón, Tfno. 3742.

PISO cerca de la Redonda, en alquiler o en venta, desea persona seria. Razón, Nueva Rioja, o Teléfono 4276.

ALQUILO PISO céntrico, mediodía, 5 habitaciones, servicios y calefacción. Razón, Nueva Rioja.

PLANTA BAJA para depósito, de 100 a 150 m.2, se necesita. Teléfono 1938

LOCAL céntrico 30 m.2, se cede en alquiler. Razón, Colón, 32, 1.º dcha.

LOCAL amplio 110 m.2, se cede en Pío XII, 3. Razón, portería.

LOCAL, se alquila, y vendo máquinas. Razón, Muebles Poliktena, Gral. Mola, 8.

COLOCACIONES

CHICAS de 14 a 24 años, se necesitan para fábrica. Referencia 2.893. Oficina Colocación.

OFICIALES mecánicos de segunda y tercera y aprendices de cuarto, se precisan en Talleres Auto Rioja. Presentarse, Somosierra, 5 y 7. Oficina de Colocación. Ref. 3.607.

CHICAS, se necesitan para fábricas de galletas Marbú. Oficina de Colocación. Ref. 3.642.

CHICAS de 14 a 18 años para fábrica de galletas Reygá. Ctra. Villamediana. Oficina de Colocación Ref núm. 3.461.

TORNEROS, se necesitan. Razón, Construcciones Belt. Trinidad, 13. Oficina de Colocación. Referencia núm. 3.632.

SIRVIENTA, se necesita en Vara de Rey, 57, 4.º c.

CHICAS de 14 a 18 años, retribución más primas, se necesitan en Productos Mendoza. Oficina Colocación. Ref. 3.656.

SIRVIENTA, se necesita con informes, que sepa sus obligaciones, será bien retribuida. Razón, M. de la Mata, 5, portería.

CHICAS, se precisan para fábrica de dulces. Razón, Oficina Colocación. Referencia 3.679.

APRENDIZ de primer año carpintería, se necesita. Talleres Valdecantos. Av. Pérez Galdós, 58. Oficina de Colocación. Referencia núm. 3.723.

CAMARERAS, se necesitan en el Gran Hotel. Edad, 25 a 35 años. Preciso informes. Referencia 3.744. Oficina Colocación.

CHAPISTAS, soldadores, carpinteros y cerrajeros, se necesitan en Carrocerías Heredia. Referencia 3.745. Oficina de Colocación.

OFICIAL mandrinador, se necesita. Talleres Esna. Ctra. Villamediana. Oficina de Colocación. Referencia núm. 3.751.

CHOFER carnet de 1.ª, soltero, 27 años, se ofrece. Razón, San Juan, 29, bar. Miranda de Ebro.

ASISTENTA para todo el día, 500 pesetas y comida, se necesita. Razón, Somosierra, 3, 4.º iz.

SE PRECISAN medio oficiala y aprendiza de sastre. Palacios Sastre. Referencia núm. 3.748, Oficina de Colocación.

ASISTENTA, se necesita en Av. de Colón, 34, 1.º izqda.

APRENDIZAS de 14 a 16 años, se precisan para fábrica de dulces. Informes, Oficina de Colocación. Referencia núm. 3.756.

SE NECESITAN oficiales torneros, ajustadores y mandrinador. Referencia núm. 3.755, Oficina de Colocación.

APRENDIZ adelantado o ayudante panadero, se necesita. Panadería Tudanca. San Agustín, 7. Referencia núm. 3.752. Oficina de Colocación.

SE NECESITAN aprendiz y oficial impresor. Alejandro Cerezo. Hermanos Moroy, 20. Referencia núm. 3.753. Oficina de Colocación.

CHICA para matrimonio y peinadora, se necesitan en Calvo Sotelo, 13, 3.º izqda.

CHICA para oficina, se ofrece con título Secretariado. Razón, Nueva Rioja.

CHICAS de 18 años y chico de 14, se necesitan para taller de punto. Villamediana, 28, Ent. Oficina de Colocación. Referencia 3.754.

SIRVIENTA con informes, se necesita para matrimonio solo. Razón, Hnos. Moroy, 1, 1.º dcha.

DELINEANTE mecánico y técnico en productividad industrial, se ofrece. Razón, Tf. 4624.

PASTOR para ovejas, con vivienda y bien retribuido, necesita Jesús Cenzano, en Villamediana. Teléfono 10.

YUGUERO casado, con hijos, uno para trabajo 16 años, se ofrece para vivir casa de campo. Razón, Nueva Rioja.

CHICA de servicio, se necesita en Pérez Galdós, 4, 3.º.

ASISTENTA joven, se necesita. Razón, Mayor, 89, 3.º.

SEÑORA para niños, se necesita en Castrovielo, 5, 4.º izqda.

CHICO de 15 a 16 años, se necesita para comercio. H. Alcázar, 35. Referencia núm. 3.734. Oficina de Colocación.

CHICA de obligación, se necesita. Calvo Sotelo, 9, 2.º dcha.

MODISTA para taller punto, necesito. San Antón, 16. Referencia 3.743. Oficina Colocación

SOLICITAMOS agentes relacionados con ganaderos y vaqueros, vender invento para la ganadería. Expres. Apartado 6.015. Barcelona.

FINCAS

PISOS exentos, 4 y 5 hab., servicios, orientación mediodía, ascensor subida y bajada, en Avenida de la Vía, 23, se venden al contado y facilidades. Informes en la misma, de 11 a 1 y de 5 a 8, o en Herrerías 17, 1.º

PISOS capaces, mediodía, económicos, pago aplazado, sin interés. Escuelas Pías, 9 y 11, por la [illegible]

PISO 5 habitaciones, 4 huecos fachada principal, vestíbulo, baño, cocina, despensa, ascensor. Precio muy interesante. Razón, Juan XXIII, 3, portería.

PLANTA BAJA en Doctores Castroviejo, 14, se vende. Razón en la misma.

PISO 4 hab. y servicios, exentos de contribución, se vende con facilidades de pago. Superunda, 16, 3.º dcha. A.

SOLAR o casa para derribar, se compra. Teléfono 1474.

PISO 4.º a estrenar, ascensor de subida y bajada, 4 habitaciones y servicios, 35.000 ptas. de entrada, resto en 10 años, 900 ptas. de renta, se vende en M. de la Ensenada, 38, portería.

PISO ESPLENDIDO, SE VENDE O ALQUILA en Once de Junio, 18, para industria o familia numerosa. Todas comodidades, 10 dependencias más servicios. Verlo, de 12 a 2. Facilidades de pago. Teléfono 3906.

PISO céntrico, pequeño, muy soleado, se vende. Precio interesante. Razón, Rep. Argentina, 14, 4.º izqda.

PISO 2.º en 11 de Junio, 24, de 7 habitaciones, hermosa galería, servicios, sol todo el día. Visitar de 11 a 2 y de 4 a 7.

PISO 1.º, se vende por ausencia, calefacción, propio negocio, céntrico. Razón, Nueva Rioja.

PABELLON para industria de 200 a 250 metros cuadrados, se necesita en renta o venta. Talleres Isasi. Queipo Llano, 6.

PISOS: ¡Quedan 6! Llegue a tiempo y se beneficie de las condiciones de pago que disfrutan. Calle 1.er orden (junto al Espolón). Vivir en el día, con 43.000 ptas. y 671 mensuales será suyo. San Antón, 4, 12 a 1 y 3'30 a 5'30

CEDO derecho elevación en casa dos plantas, sita en M. de Murrieta. Razón, Murrieta, 38, bajo.

GANADOS

CABALLO de 6 años y sembradora «Lamusa» de 7 tubos, seminueva, vende Mauricio del Campo, en Zarratón.

VACA recién parida segundo parto y novillas para matadero, se venden en la finca «Viña de la Emperatriz», de Baños de Rioja

OVEJAS, vende 55 jóvenes, Antonio León, en Clavijo.

MULA de nueve años, de trabajo; carro de yugo, seminuevo; volquete y demás aperos de labranza, vende Antonio García, en Villalobar de Rioja.

VACA, segundo parto, en días de parir, por no poder atender, vende Atilano Miranda, calle G. Ruiz, 38, 1.º, en Arnedo.

OVEJAS andoscas, vende 18 y 6 primalas en vísperas de parir, Fructuoso Sáenz, en Tudelilla.

MULA de 14 años, sobre la marca, vende Gaspar Martínez, en Alcanadre.

MACHO de 7 años a toda prueba, vende Mario Ciordia, en Ausejo.

YEGUA de 3 años con su potra, vende Edmundo Ruiz, en Treviana.

CORDEROS y corderas de pasto, vende 90 Angel Sacristán, en Hervías.

OVEJAS parriendo, jóvenes, vende 100. José Sáenz Sáinz. Teléfono 33, en Rincón de Soto.

OVEJAS, se venden 70, buenas y pariendo. Tratar con Benjamín Ruiz, en Huércanos. Tf. 15.

OVEJAS jóvenes, se venden 77 en R. Argentina, 15. Carnicería Martínez.

OVEJAS, vende 65 Rufino Oliván, en Ventas Blancas.

HUÉSPEDES

HABITACION, se cede, sólo dormir. Trav. Laurel, 55. Razón, de 1'30 a 2'30 y de 7 a 9.

SE DESEAN dormir o pensión, baño y Tfno. Milicias, 67, 1.º izq.

HABITACION, se cede sólo dormir, a matrimonio o persona sola. Razón, Nueva Rioja.

PÉRDIDAS

Chaquetón azul de niño, dejado olvidado en el Frontón Cinema en la sesión matinal. Se gratificará su entrega en San Juan, 18, 2.º.

Guante de piel negra, de caballero, extraviado en carretera Soria. Entregar en G. Mola, 37, Luis Herrero, Zapatería, o en Seminario Padres Blancos.

Abrigo de niña encarnado. Se gratificará su entrega en Calvo Sotelo, 22, 4.º izqda.

TRASPASOS

CASA en General Mola, 23, compuesta de planta baja, cuatro pisos y buhardilla, toda libre, rentando 600 pesetas al mes, se traspasa. Razón en la misma y Teléfono 1474.

TIENDA de comestibles, renta 125 ptas. mensuales. Informes, calle Bilbao, 3. Miranda de Ebro

CARNICERIA y tienda de ultramarinos, a 50 metros Estación Autobuses, se traspasan por no poder atender una de ellas. Razón, Oviedo, 1, bajo.

EN HARO, colegio o local para oficinas, negocio o industria. Situación inmejorable. Informes, teléfono 5. Haro.

PELUQUERIA de señoras, vivienda, baño y céntrica, bien de precio, se traspasa por no poder atenderla. Razón, Nueva Rioja.

VEHÍCULOS

AUTORRADIOS y reparaciones Osaba Electricidad. Tf. 3289

TRACTORES Guldner 28-30 H.P. Miguel Hornillos.

TRACTORES especial viñedo, 75 ctms. anchura, Holder. Miguel Hornillos. Pío XII, 3. Teléfono 4642.

TRACTORES Utos 45-50 H.P. Miguel Hornillos.

SEMBRADORAS, abonadoras. Miguel Hornillos.

REMOLQUE de dos ejes, basculante hacia atrás con cardan, vende Eugenio Sampedro, en Lardero.

MONTESA «Comando» 125 c.c., 16.950 ptas. Grijalba.

MONTESA «Comando» 150 c.c., 17.950 pesetas. Grijalba.

MONTESA 150 c.c., 4 velocidades, 20.850 ptas. Grijalba.

CABINAS para tractores, fiestas en el día. Facilidades pago. Pajares, chanista. Teléfono 531. Calahorra.

CARRO de 1.500 kilos, vende Manuel Rubio, en Molinos de Ocón.

MOTO procedente de la Tómbola, se vende. Avda. de la Vía, 51, entlo. izqda.

MOBYLETTE de 63 equipada con carteras, como nueva, se vende muy barata. Superunda, 16, 3.º dcha.

TRACTOR Renault 30 H.P., vende Luis Martínez, en Anguciana.

GUZZI, se vende en Ctra. de Soria. Frontón Amelivia.

COCHE Seat 600, se vende. Talleres Renault. Queipo de Llano. Teléfono 3264.

CAMION Ford con motor Barreiros, se vende, muy poco trabajado. Razón, Ctra. Pamplona, Villa Rosario.

TOLDOS Alquiler y venta. Benito Ruiz Nájera. Tfno. 40.

FORD Vedette, precio interesante, se vende. Tfno. 55199, San Sebastián.

COCHE 4-4 capilla, se vende. Razón, Pérez Galdós, 32, 2.º d.

FURGONETA Citroen 2 H.P., compro. Dres. Castrovielo, 5, bajos.

VENTAS

PIELES, Bufandas. Pasamontañas. Calcetines. Medias. Collares. El Almacén, Sagasta, 14.

MOTORES eléctricos Geal. M. Hornillos. Pío XII, 3. Tf. 4642.

PUERTAS de todas clases. Derribos Bacigalupe. Baños, 1. Teléfono 3275.

MAQUINA Singer industrial, se vende. M. Vallejo, 14, tienda.

COCINA Fagor a gas butano, seminueva, se vende en 4.000 pesetas, de 3 fogones, horno y [illegible] platos. G. Sotelo, 21, 1.º ix.

CALDERAS de vapor de 130-40, 12 y 6 m.2 de superficie, de calefacción, se venden. Razón, Talleres de Silvino Sáinz. Botica Vieja, 28, taller. Deusto-Bilbao.

DOS MOLINOS de piensos, uno de piedras de un metro de diámetro, motor Geal 7'5 H.P., y otro de martillos núm. 2 con motor 10 H.P., vende por no poderlos atender José María Lacalle, en Mendavia (Navarra)

AVENA blanca francesa para siembra, vende 7000 kilos. Julián Rudíez, en Entrena.

VENDESE MOTOR Lister-Diesel 27 H.P., sin estrenar. Teléfono 1566. Vitoria.

MAQUINA rematadora 3 hilos, nueva, y máquina de punto 19 x 31, se vende. Razón, Sagasta, 33, 3.º izqda

MOTOR trifásico «Siemens» 4 H.P. Pérez Galdós, 24, B.

ESTIERCOL de ovejas, unas ra, vende Servando Chandro, en Ausejo.

CORTE alfalfa de 8 fanegas, a 4 kilómetros Logroño, próximo carretera, antes de llegar a Villamediana, se vende. Razón, Sr. Balda Gral. Franco, 19.

MOTOR Lister-Diesel 27 H.P., sin estrenar, se vende. Nueva Dentro, 61. Vitoria.

GRUPO compuesto motor Lister-Diesel 27 H.P., y alternador 15 H.P., sin estrenar, se venden. Nueva Dentro 61. Vitoria.

VARIOS

PORTONES para cocheras, varias medidas, precios económicos. Anastasio Arenzana. Once de Junio, 15. Tfno. 1913.

INGLES, profesora titulada. Colón, 9, 3.º izq. Tfno. 2517.

LAVADORAS, aparatos de radio de frecuencia modulada, las mejores marcas, material eléctrico. Fortunato Redón. Gallarza, 14.

BOTES para conserva de lata y grapas de todos los tamaños de venta en casa de Fortunato Redón. Gallarza, 14.

CLASES, Permanencias, Bachiller Elemental, Magisterio y Cultura general, a domicilio o en casa. Razón, Nueva Rioja.

CLASES de Francés e iniciación de Inglés por licenciado universitario. Tfno. 2048.

AVISO

Los anuncios para estas secciones solamente se admiten en la Administración de este Periódico.

SGCB2021

MEJORES NO HAY
TELEVISORES
PHILIPS
RADIO PRIETO

NUEVA RIOJA

Coñac FELIPE II
Agustín Blázquez Jerez

La reina Isabel pronunció...

[Viene de primera página]

Insistiendo en el tema, la reina dijo que "guiado por los principios acordados en la conferencia de primeros ministros de la Commonwealth celebrada en marzo, mi Gobierno hará todo lo que esté en su alcance para lograr un acuerdo completo de desarme y bajo un control efectivo internacional".

"El mejoramiento de las relaciones entre el Este y el Oeste —añadió la reina— continuará siendo el objetivo primario de la política de mi Gobierno, el cual continuará tratando de conseguir la cooperación pacífica con todos los países.

Mi Gobierno tratará, en colaboración con sus aliados, de resolver, por medio de negociaciones, la cuestión de Berlín y de defender la seguridad y la libertad del pueblo de Berlín Occidental".

"La Alianza del Atlántico Norte —continuó la reina— es ahora más esencial que nunca para la seguridad de Europa y del mundo. Mi Gobierno continuará desempeñando su papel en la Organización, así como en los otros pactos regionales en los que permanecemos fuertes y unidos".

Abordó después la cuestión del Mercado Común y dijo: "Mi Gobierno llevará a cabo todos los esfuerzos para concluir satisfactoriamente las negociaciones emprendidas con la Comunidad Económica Europea y mantendrá en todo momento consultas con los intereses afectados del Reino Unido y con los otros miembros de la Commonwealth, así como con la Asociación Europea de Libre Comercio".

"Mi Gobierno —afirmó refiriéndose a la ONU— continuará apoyando decididamente a las Naciones Unidas, puesto que considera que es esencial para el futuro del mundo el mantenimiento de la autoridad de esta Organización y dotarla de los medios precisos para que lleve a cabo la misión señalada en su Carta".

Otros puntos importantes del discurso son: "Mi Gobierno continuará trabajando para el éxito de la conferencia de Ginebra en torno a la cuestión de Laos y para el mantenimiento de la paz en el Sureste de Asia. Se elaborará una nueva legislación para permitir que Rhodesia del Sur pueda contar con una nueva Constitución. Serán también presentados proyectos de ley encaminados a preparar la independencia de Tanganika y de Uganda y para los oportunos cambios constitucionales en las Indias Occidentales.

Será presentada también una legislación destinada a controlar la inmigración al Reino Unido de súbditos británicos de otras parte de la Commonwealth y para otorgar poderes para la expulsión de inmigrantes declarados culpables de delitos criminales.

Mis ministros continuarán su política de mantenimiento de la estabilidad de la libra esterlina y tratarán de fortalecer la balanza de pagos mediante las medidas ya anunciadas, incluida la que tiende a fomentar en forma rigorosa las exportaciones.

Mis ministros continuarán buscando la cooperación de ambas parte de la industria en una mejor coordinación de los esfuerzos nacionales, encaminados a promover la expansión industrial, mientras se mantiene la estabilidad en los precios y un alto y constante nivel de empleo. Tratarán también de mantener los gastos públicos dentro de los límites justificados por los recursos nacionales".—(Efe).

MAC MILLAN se opone a la movilización inmediata

LONDRES, 31.—El jefe del partido laborista, Hugh Gaitskell, en respuesta al mensaje del Trono, leído por la reina en la sesión inaugural del Parlamento, interrogó al Gobierno sobre el propuesto incremento en el Ejército y dijo que esta proposición se encontraba en desacuerdo con las seguridades dadas anteriormente por el ministro de Defensa.

Refiriéndose posteriormente a las propuestas para restringir la inmigración en Gran Bretaña, Gaitskell dijo que el establecimiento de restricciones generales "constituye un asunto verdaderamente grave". Añadió que resultaba contradictorio que el Gobierno estudiase "cerrar puertas respecto a la Commonwealth cuando está tratando de abrirlas al Mercado Común".

El primer ministro, Harold Mac Millan, hablando en nombre del Gobierno, dijo, por su parte, que la situación en Berlín no justifica una movilización inmediata y que él se opone totalmente a esta medida "por ahora".

Mac Millan dijo, por otra parte, que los Gobiernos británico y norteamericano habían acordado no llevar a cabo pruebas nucleares "por razones terroristas o de represalia". "Pero —añadió— como Occidente no puede arriesgarse a quedar en situación de inferioridad militar, las pruebas nucleares en la atmósfera pueden llegar a ser necesarias. Sin embargo, no se tiene proyectado desarrollarlas en un futuro próximo".

El jefe del Gobierno agregó más adelante, en relación con las pruebas nucleares soviéticas, que la explosión de 50 o más megatones no había conseguido "expandir el pánico entre nuestro pueblo", y dijo que han sido tomadas medidas para tratar de la leche de forma que pudiera ser facilitada a todos los niños aunque el nivel de radiactividad llegase a ser alarmante.—(Efe).

CRUCIGRAMA

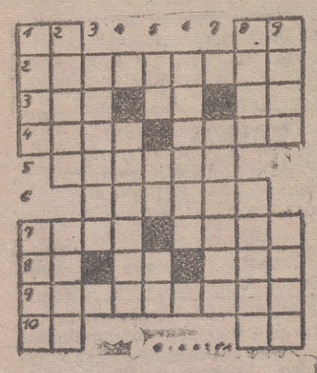

NUMERO 1.328

HORIZONTALES. — 1: Voz de mando. Negación. — 2: Seres que se nutren con las substancias de otros a los cuales viven asidos. — 3: Patrona. Desinencia verbal. Deidad egipcia. — 4: Sacerdote budistas del Tibet. Dueñas. — 5: Provincia española. — 6: Dícese del halcón pequeño que salta de rama en rama. — 7: Pueblo de la provincia de Valencia. Al revés, ciudad francesa. — 8: Nombre de letra. Símbolo químico. Cerveza inglesa. — 9: Personas que comercian con huevos, gallinas y otras cosas. — 10: Artículo. Símbolo químico del radio.

VERTICALES. — 1: Al revés, molusco gasterópodo. Medida inglesa. — 2: Bifurcación. Al revés, hacedlo en el diario. — 3: Halcón pequeño. — 4: Al revés, producirá efecto. — 5: Siglas comerciales. Cifra romana. Cuatro. — 6: Decretos del sultán turco. — 7: Gobernar la nave. — 8: Entre los árabes: división territorial poco extensa. Al revés, cosa en forma cilíndrica. — 9: Agarraderas. Al revés, limpia.

SOLUCION AL 1.328

HORIZONTALES. — 1: Ar. SA. — 2: Parapetos. — 3: Ira. La. — 4: sojA. Orel. — 5: Sámara. — 6: Rebeca. — 7: Anal. Prez. — 8: Re. In. Ara. — 9: Parasemos. — 10: As. Ca.

VERTICALES. — 1: Apis. Arpa. — 2: Raros. Neas. — 3: Rajará. — 4: Amella. — 5: Pa. Ab. nS. — 6. énoreP. — 7: raraM. — 8: Sole. aeroC. — 9: asaL. zasA.

Clausura del Congreso de Muscú:

Reelección de Kruschev

como primer secretario del partido comunista soviético

¿Quién sucederá a «K»...? KOZLOF o VORONOF

ESTOCOLMO, 31. — Nikita Kruschev ha sido reelegido primer secretario del partido comunista soviético, según informa la Agencia Tass.

La agencia de información soviética anuncia que ha sido clausurado el Congreso del partido, que comenzó sus sesiones el pasado día 17.

Según las noticias facilitadas por la citada organización, el Congreso del partido comunista soviético ha elegido una nueva Comisión central de unos 170 miembros, en lugar de los 133 elegidos en el pasado Congreso, en 1956.

Como miembros del Presidium, máximo órgano ejecutivo del partido, han sido nombrados Nikita Kruschev, Leonid Brezhnef, Frol Kozlof, A. N. Kosygin, Otto Kuusinen, Anastas Mikoyan, Nicolai Podgorny, Dimitri Polyanky, Mijail Suslof, Nocolai Shvernik y Gennadi Voronof.

Ekaterina Furtseva, única mujer entre los dirigentes comunistas soviéticos, ha sido destituida de su puesto de miembro del Presidium. También han dejado de figurar en este organismo Averky Aristof, Nikolai Igatief y Nuritoin Mujitdinof.

El único nuevo miembro del Presidium es Voronof, un ingeniero agrónomo de 50 años.

Como miembros «candidatos» o suplentes —sin derecho a voto— figuran también en la nueva lista del Presidium: S. R. Rashidof, K. T. Mazurof, V. P. Mzhavanadze, V. Grishin y T. V. Shcherbitakiy.—(Efe.)

KRUSCHEV: «ESTE CONGRESO MARCA UNA IMPORTANTE ETAPA EN LA VIDA DEL PARTIDO Y DEL PAIS»

ESTOCOLMO, 31. — La sesión de clausura del XXII Congreso del partido comunista soviético ha durado 40 minutos y ha terminado con el canto de «La Internacional», inmediatamente después del breve discurso de despedida de Kruschev. «Puede afirmarse —había dicho éste— que el XXII Congreso marca una importante etapa en la vida del partido y del país en la lucha hacia la construcción total del comunismo».

El primer ministro soviético agradeció su presencia a los delegados de «los fraternales partidos marxistas-leninistas» y les prometió que «el partido leninista de la Unión Soviética continuará manteniendo en alto la bandera del comunismo y del internacionalismo proletario».

Kruschev clausuró el Congreso con las siguientes palabras: «Los fines están claros y la tarea señalada: trabajad, camaradas, por la completa victoria del comunismo en el mundo».—(Efe.)

VORONOF, ADJUNTO DE KRUSCHEV

ESTOCOLMO, 31. — Bajo la jefatura de Kruschev, como primer secretario, el secretariado del partido comunista soviético incluye también a Kozlof, P. N. Demichef, Leonid F. Ilyichef, Kuusinen, Boris N. Ponomaref, I. V. Spiridonof, Suslof y A. N. Sheplepin.

Shvernik ha sido reelegido presidente de la Comisión central.

Los miembros del Presidium son ahora once en lugar de catorce, y los «candidatos» o suplentes, cinco en lugar de nueve.

Nikita Kruschev, además de primer secretario del partido comunista soviético y miembro del Presidium, ha sido también nombrado presidente del «bureau» de la Comisión central de la Federación rusa, la mayor de las Repúblicas socialistas soviéticas que forman la URSS.

Voronof, nuevo miembro del Presidium y al que muchos consideran posible sucesor de Kruschev, ha sido designado adjunto de Kruschev en este puesto.—(Efe.)

¿DONDE ESTA MOLOTOV?

VIENA, 31.—Circulan en esta ciudad informes contradictorios en torno al paradero del ex ministro soviético de Asuntos Exteriores Molotov, pero una cosa es cierta: que continúa en algún lugar de Viena.

Los periodistas que permanecen frente a su residencia no lo han visto desde el pasado viernes.

Un funcionario de la Embajada soviética comentó que «ni siquiera mi embajador sabe lo que habrá de hacerse con Molotov».

El personal de la Agencia Internacional de Energía Atómica asegura que no ha aparecido por su despacho desde el viernes.—(Efe.)

EL CADAVER DE STALIN DEBE HABER SIDO YA RETIRADO

ESTOCOLMO, 31.—El nombre de Stalin está siendo quitado del mausoleo de la Plaza Roja de Moscú que contenía los restos del citado, junto a los de Lenin. Se supone, en efecto, que el cadáver del tantos años dueño absoluto de los destinos de la URSS ha sido ya retirado del mausoleo por un paso subterráneo que conduce al cercano Kremlin.

Unas 600 personas contemplaron el comienzo de la labor de varios obreros, cuyo resultado será que no quede en el mausoleo más nombre que el de Lenin.—(Efe.)

ALEMANIA OCCIDENTAL

Nuevas complicaciones para formar el Gobierno de coalición

BONN, 31.—Se han vuelto a complicar las negociaciones entre los cristiano-demócratas y los demócratas-libres sobre la formación de un Gobierno de coalición.

Los funcionarios demócratas libres amenazaron con no seguir las negociaciones en vista del plan del canciller Adenauer de sustituir al ministro saliente de Asuntos Exteriores, Von Brentano, poniendo en su lugar a Walter Hallstein, que actualmente es presidente del Mercado Común Europeo.

Erich Mende, dirigente demócrata libre, se ha reunido con sus más estrechos colaboradores, mientras que, por su parte, Adenauer se reunía con los dirigentes de su partido.

Ha aumentado la crítica pública por el hecho de que no se llega a la formación de un nuevo Gobierno.

Por este motivo, los demócratas libres han pedido a Adenauer que continuasen las conversaciones hoy y el miércoles, pero el canciller se ha negado porque desea deliberar sobre la cuestión del sucesor de Von Brentano.—(Efe).

DERECHOS DE ALEMANIA

NUEVA YORK, 31.—La revista "Newsweek" dice que, en carta al presidente Kennedy, el canciller Adenauer afirma el derecho de Alemania a utilizar en tiempo de guerra "las cabezas atómicas que en tiempo de paz permanecen bajo control de los Estados Unidos".

Afirma "Newsweek" que el doctor Adenauer previene al presidente contra cualquier reducción de poderío militar durante la actual crisis berlinesa, ello "en nombre de todo el pueblo alemán, que tiene puestas todas sus esperanzas en la Alianza Atlántica y en particular en los Estados Unidos".—(Efe).

Hoy
Exposición
de
ABRIGOS
por metros y
confeccionados
LO MISMO por
MENOS dinero
ALMACENES
González-Cuevas
El camino más corto a la fábrica

LOGROÑO "FLASH"

Flores de esperanza

(FOTO "JUSAM")

No penséis que os voy a aguar el día —un día tan solemnemente festivo como es el de Todos los Santos— por el hecho de que nuestro «flash» huela hoy a flor de cementerio. Es, simplemente, la actualidad, que manda sobre nosotros. La tiránica actualidad.

Precisamente, a mí me molesta que la festividad de Todos los Santos haya tomado matices funerarios. Porque eso es adelantar el calendario. Y porque es ennegrecer un día que, en el cielo y en la tierra, debe ser un día de cohetes lanzados al aire. Es el día en que el ejército de los «ciudadanos» de Cristo rinde honores a cuantos junto al Eterno gozan de su triunfo. Los santos del altar y los que merecieron el premio de una felicidad sin límite alguno. Esa es la interpretación litúrgica de esta fecha, a grandes rasgos. Las campanas tocan a victoria celestial: no hay por qué gemir. Mañana será otro día...

Si, mañana la humanidad cristiana se convertirá en una oración por los que, tras la muerte, hacen méritos para adelantar un día. Para pasar a ser «santos» y no, simplemente, «difuntos». El recuerdo lloroso del cristiano ante la tumba de los seres añorados no está hecho de lágrimas solitarias, de gimoteos desesperados. Es el alma hecha impetración cordial, suspiro de buena voluntad.

Lo demuestra el tapiz de flores que, al cubrir el mausoleo preñado de arte y la esquemática tumba —tierra y cruz de madera—, da sabor de primavera a nuestros cementerios. ¿Quién dijo que las flores sobre las tumbas lloran...? Las flores en el cementerio también cantan. Cantan la belleza de la muerte cristiana, la esperanza que la cruz, mirando a los cielos, simboliza.

Y esas son las flores de nuestro «flash»: las que huelen a primavera —que es vida—, a pesar de que han de ir a velar, entre farolillos y anocheceres opacos, el sueño de los muertos. Aquí, en el mercadillo logroñés de ramos, coronas y cruces de flores revolotean mariposas de colores que, sobre crisantemos y claveles, llevan a Dios el perfume de los buenos deseos de los hombres para sus hermanos fenecidos.

Mañana, nuestro cementerio será un jardín. Un vergel de lágrimas hechas de pétalos rojos y blancos. Serán las flores el voluntario tributo de los hombres al amor que a sus muertos deben. Amor de flor. Flores que, entre escalofríos de eternidad, abren sus limpias corolas rezumando esperanza.

J. L. P.

PISOS BARATISIMOS
MUY BUENA CONSTRUCCION. CALLE URBANIZADA. DE CUATRO HABITACIONES. PAGO SEGUN CONVENIO.
E. REINER. - Escuelas Pías, 5, de 3 a 5 tarde.

Riesgo de niebla en Castilla la Vieja

MADRID, 31.—Información general: En el día de hoy, la nubosidad fue muy abundante a lo largo de la costa levantino-catalana y mar balear. Se han registrado 25 litros en Ibiza, 10 en Murcia, siete en Valencia, cinco en Alicante y menos en puntos de Castellón, Tortosa y Barcelona. Durante el mediodía hubo chubascos en Bilbao, recogiéndose ocho litros por metro cuadrado. En el resto, el tiempo ha sido bueno, con cielo despejado o casi despejado.

Predicción para el día 1 de noviembre: De madrugada, riesgo de bancos de niebla en Castilla la Vieja, Meseta Central y Andalucía. Mejoría del estado del cielo en el mar balear y litoral levantino-catalán, haciéndose más patente en el transcurso del día. Buen tiempo en el resto, con cielo poco nuboso.

Las temperaturas de Madrid han sido de 15'3 grados, a las 12'45 horas, y de 6'4 grados, a las siete horas.

Las extremas de España han correspondido a Huelva, con 23 grados, y a Avila, León y Salamanca, con 2 grados.

EL TIEMPO EN LOGROÑO

Máxima, 15'4, a las 13'30; mínima, 7'4, a las 6'40 de la mañana, y media, 11'4.

Presión atmosférica, 735.

†

Primer Aniversario

LA SEÑORA

Doña Fidela Gil Zabala

FALLECIO EL DIA 1.º DE NOVIEMBRE DE 1960

habiendo recibido los Santos Sacramentos

R. I. P.

Su viudo, Antonio Gil; hijo Antonio, e hija política, María Isabel Ruiz, ruegan una oración por el eterno descanso de su alma y la asistencia al FUNERAL DE CABO DE AÑO que se celebrará PASADO MAÑANA, VIERNES, día 3, a las DIEZ, en la iglesia parroquial de Santiago el Real, por cuyo especial favor les quedarán muy agradecidos,

Logroño, 1.º de noviembre de 1961.

SGCB2021