NUEVA RIOJA

Precio 1'50

Dpto. Legal, 170—1

Domingo, 26 de Febrero de 1961 — Año XXIV - Núm. 7.044 — Martínez-Zaporta, 9.-Apartado 28.-Logroño

Artículos para regalo
"LOS TRES"
VEA Y RODRIGUEZ, S. C. R.
San Agustín, 9 - Teléfono 1973

Las Naciones Unidas, ante una amenaza de guerra civil en el Congo,

NO TOMAN MEDIDAS EN RELACION CON UN ULTIMATUM DEL GOBIERNO DE LEOPOLDVILLE

Tshombe desea colaborar con la ONU «con la más profunda consideración»

Kruschev escribe cartas a todos los países defendiendo a su actual «títere», Gizenga

LEOPOLDVILLE, 25.—El Gobierno de Leopoldville ha enviado un ultimatum a las Naciones Unidas para que eliminen a las tropas rebeldes de Luluaburgo, capital de la provincia de Kasai, amenazando que, en caso contrario, lo hará el propio Gobierno congoleño.

Un portavoz de las Naciones Unidas ha declarado que unos 300 soldados partidarios de Lumumba procedentes de la provincia Oriental se apoderaron ayer de Luluaburgo sin oposición de la guarnición local, que es considerada como leal al presidente Kasavubu.—(Efe).

* * *

LEOPOLDVILLE, 25.—El ministro congoleño de Información, Jean Bolikango, ha entregado a los periodistas un comunicado en el que se dice:

"Las Naciones Unidas han sido advertidas de que deben adoptar alguna medida para aclarar la situación. El Gobierno congoleño ha dado a las Naciones Unidas, por intermedio de Dayal, seis horas de plazo a partir del mediodía (hora española) del 25 de febrero.

El Gobierno adoptará sus propias disposiciones consideradas como necesarias para aclarar esta situación en el caso de inacción o retraso por parte de la ONU".

El representante especial de las Naciones Unidas, Rajeshwar Dayal, se ha reunido inmediatamente con el ministro de Información, Bolikange, para tratar del ultimátum en el que se da a las Naciones Unidas un plazo de seis horas para intervenir en Luluaburgo.—(Efe).

* * *

N. de la R.—La ciudad de Luluaburgo, capital de Kasai, se encuentra a orillas del río Lulúa, a 660 metros sobre el nivel del mar. Fue fundada en el año 1884 por el explorador alemán Von Wissmann, que, al servicio del rey Leopoldo de los belgas, llevó a cabo importantes exploraciones a través del

(Pasa a la octava página)

Octava entrevista de Mac Millan con Adenauer

LONDRES. — Mr. Harold Mac Millan, a la derecha, con el canciller Adenauer, poco después de la llegada de éste a la Estación Victoria. Adenauer pasará dos días en Londres, en los que celebrará conversaciones con el Gobierno británico. Esta es la octava entrevista de ambos personajes. — (Foto Cifra).

Combinación de gobernadores civiles y jefes provinciales del Movimiento

El señor Elorza Aristorena es designado para Santander, y el de Almería, señor Castilla Pérez, para Logroño

MADRID, 26 (madrugada).—A propuesta conjunta de los ministros de la Gobernación y secretario general, Su Excelencia el Jefe del Estado y Jefe Nacional del Movimiento ha tenido a bien designar gobernadores civiles y jefes provinciales a los siguientes señores:

Gobernador civil y jefe provincial del Movimiento de Vizcaya, a don Antonio Ibáñez Freire, que hasta ahora desempeñaba los mismos cargos en Santander.

Gobernador civil y jefe provincial del Movimiento de Santander, a don José Elorza Aristorena, que hasta ahora ocupaba los mismos cargos en Logroño.

Gobernador civil y jefe provincial del Movimiento de Logroño, a don Ramón Castilla Pérez, que ocupaba los mismos cargos en Almería.

Gobernador civil y jefe provincial del Movimiento de Guipúzcoa, a don Manuel Valencia Remón, que hasta ahora ha ocupado los mismos cargos en Navarra.

Gobernador civil y jefe provincial del Movimiento de Navarra, a don Antonio Rueda Sánchez-Malo, que hasta ahora ocupaba los mismos cargos en Alava.

Gobernador civil y jefe provincial del Movimiento de Salamanca, a don Enrique Otero Aenlle, que hasta la fecha desempeñó los mismos cargos en Lugo

Gobernador civil y jefe provincial del Movimiento de Lugo, a don José Luis de Azcárraga y de Bustamante, que ostentaba los mismos cargos en Cáceres

Gobernador civil y jefe provinical de Cáceres, a don José Ramón Herrero Fontana, que ostentaba los mismos cargos en Teruel.

Gobernador civil y jefe provincial del Movimiento de Te-

(Pasa a la sexta página)

N. de la R.—Entrada ya la madrugada de hoy recibimos en nuestros teletipos la información que aquí publicamos y en la que aparece una extensa combinación de gobernadores que afecta a nuestra provincia, ya que el Excmo. señor don José Elorza Aristorena es nombrado para el Gobierno Civil de Santander, y para el de Logroño se designa al Excmo. señor don Ramón Castilla Pérez, que lo era de Almería.

A fuer de sinceros, hemos de decir que sentimos muy de veras el traslado del señor Elorza y que la noticia de su marcha va a producir profunda y general contrariedad en la provincia, que —a través de cerca de cuatro años de gestión inteligente, activa y eficaz de gobernante entregado a su misión con voluntad de servicio ejemplar— ha podido captar las grandes cualidades humanas y políticas de quien hasta ahora ha venido desempeñando el Gobierno Civil y la Jefatura Provincial del Movimiento de Logroño.

Esa contrariedad profunda y general, determinada por el alejamiento de quien tan bien gobernó sirviendo celosamente a la provincia y tan altas virtudes, con sencillez y caballerosidad insuperables, puso de manifiesto en el desempeño de su misión, cuyo acierto y ejemplaridad podemos proclamar sin rebozo y enaltecer con la debida justicia hoy, cuando deja de ser nuestra primera autoridad y nos sentimos descargados de la continencia que para el elogio impone el discreto propósito de que en modo alguno pueda suponerse aquél movido por una torpe oficiosidad, esa contrariedad —decimos— no implica que dejemos de comprender que los altos mandos de la nación conocen y deciden con justeza cuando y donde los hombres llamados a ejercer funciones de Gobierno pueden servir mejor los intereses del país. Ni que no estimemos con satisfacción el reconocimiento de los méritos del señor Elorza que, desde luego, significa su nuevo destino.

Pero la Rioja entera sabe de la entrega cordial, laboriosa y tenaz a su servicio del hombre que ahora va a cesar en el Gobierno de la provincia. Y eso no puede olvidarlo un pueblo que, como el nuestro, se precia de noble y lo es.

Baste hoy expresar esos sentimientos en estas precipitadas líneas. En otra ocasión podremos señalar la obra materializada —valga la palabra— de esa fecunda gestión: regadíos, electrificación de zonas rurales, extensión del área de servicios telefónicos, atenciones de la enseñanza con nuevas construcciones, viviendas, Feria del Vino, guarderías infantiles, etc., etc.

Lo que, como periodistas, no queremos dejar de hacer constar ya en estos momentos, es nuestra gratitud por sus muchas atenciones y deferencias, por su bondadosa comprensión y estimación para nuestro trabajo. Sabe bien el señor Elorza que todos los periodistas logroñeses se han sentido y seguirán sintiéndose muy honrados con la sincera amistad que les brindó.

Al nuevo gobernador y jefe provincial del Movimiento, Excmo. señor don Ramón Castilla Pérez, al que la provincia acogerá con la abierta cordialidad propia de las gentes de esta tierra, le ofrecemos desde estas líneas nuestro respetuoso saludo, lleno de los mejores augurios para su gestión, y, con la adhesión sincera, nuestra modesta colaboración.

Mac Millan insiste en que Occidente debe reforzar la alianza en todos sus puntos

Bélgica rompe sus relaciones diplomáticas con la RAU

LONDRES, 25.—En un discurso en la primera conferencia nacional de la juventud conservadora, el primer ministro, Mac Millan, ha declarado que dirá al presidente Kennedy cuando le visite en Wáshington el mes que viene que él no debe dudar de la continua amistad de la Gran Bretaña en "una fuerte alianza occidental".

Afirmó el primer ministro que Occidente debe reforzar la alianza en todos sus puntos, sin malgastar sus energías, para intentar hacer frente a la política soviética. Occidente —agregó— debe mantenerse firme en su actitud hacia el bloque soviético, no cediendo ante la amenaza, pero al mismo tiempo tratando de poner fin a las polémicas y estimular una reducción general de la tirantez.

Refiriéndose a Africa, Mac Millan dijo que el nacimiento de naciones podría ser un peligroso y penoso proceso e hizo un llamamiento para tener paciencia y comprensión.

Explicó que debe esperarse la llegada de "un período de gran propaganda en favor de la coexistencia" por parte del bloque soviético. Al parecer, Kruschev considera esta condición como muy favorable para el avance de la causa comunista.

En cuanto a Occidente —dijo—, seguimos aferrados a nuestra convicción de que todas las importantes cuestiones internacionales deben resolverse no por el empleo de la fuerza ni amenazando con utilizarla, sino por medios pacíficos a través de negociaciones. —(Efe).

* * *

BRUSELAS, 25.—Bélgica ha decidido romper sus relaciones diplomáticas con la República Arabe Unida, según ha anunciado el ministro de Asuntos Exteriores. Esta medida es consecuencia de las violentas manifestaciones antibelgas que se desarrollaron en El Cairo, como consecuencia de la muerte de Lumumba, en el curso de las cuales varios grupos de manifestantes atacaron y prendieron fuego a la Embajada de Bélgica.

Al anunciar la ruptura, el ministro belga de Asuntos Exteriores achaca al Gobierno de la RAU la responsabilidad por lo que califica de "grave violación" de las leyes internacionales.

Después de dar lectura al comunicado oficial sobre la ruptura de relaciones diplomáticas, el secretario general del Ministerio de Asuntos Exteriores, Jean Van den Bosch, que fue embajador belga en Leo-

(Pasa a la séptima página)

LA EX-REINA Y YO

LONDRES.—Al aeropuerto de Londres ha llegado M. Hugh O'Briam, famoso actor de la televisión americana, sobre el que se especula como presunto marido de la ex-emperatriz de Persia. Preguntado por los periodistas sobre el particular, el actor respondió: "La ex-reina y yo somos muy buenos amigos, pero sobre mi boda no puedo hacer ningún comentario". (Foto Europa Press)

DIAS BLANCOS

Galerías El Carmen

REGALA

Cada día, una preciosa MANTELERIA

RELACION DE LOS NUMEROS PREMIADOS DURANTE LA SEMANA PASADA:

Día 20	Número	15.727
» 21	»	15.969
» 22	»	17.453
» 23	»	17.695
» 24	»	18.881
» 25	»	19.744

HOY, como final de sus «DIAS BLANCOS», gran sorteo del «EQUIPO de la NOVIA» en CARRUSEL DE FANTASIA TEATRO MODERNO

LUNES Y MARTES

RETALES BLANCOS

SABANAS
TELA BLANCA
ESTOPON
CURADOS
etc.

¡EN BENEFICIO DE CLIENTES Y AMIGOS!

Galerías El Carmen
TEJIDOS SELECTOS
MIGUEL Y MARAÑON-S.L.

Audaz intento de robo en el Museo del Prado

El autor, un joven madrileño de honorable familia, aficionado a la pintura, se mató al caer en su escalada

MADRID, 25. — En relación con el robo frustrado en el Museo del Prado se sabe que a la una de la madrugada la esposa de uno de los conserjes, que ya se hallaba acostada, oyó un fuerte golpe, como si un cuerpo cayera desde gran altura. A continuación oyó unos gritos lastimeros en demanda de auxilio. La mujer, alarmada, despertó a su esposo y acto seguido salieron a la calle. El cuarto que ocupa el matrimonio forma parte de un pabellón independiente del edificio que ocupa el museo.

Ya fuera del edificio, y a poca distancia de donde estaban, percibieron nuevos gritos de auxilio, pudiendo comprobar con gran sorpresa que un hombre se hallaba en tierra, tan gravemente herido, que a los pocos momentos dejaba de existir. El desconocido llevaba a manera de cinturón un cable, lo que hace suponer que al pretender subir a recorrer una de las cornisas, se rompió aquél y el desconocido se precipitó en el vacío. El conserje dio la voz de alarma a los vigilantes del Museo y telefoneó a la Comisaría de Policía y al Juzgado de guardia.

El juez de guardia, magistrado don Antonio Esteva, ha manifestado que, sin ningún género de duda, se trataba de un intento de robo perfectamente estudiado, pues la víctima llevaba cuantos instrumentos son necesarios para tal fin. Sus manos calzaban guantes de goma y llevaba puestas zapatillas silenciosas; los zapatos estaban sujetos a una cartera, donde guardaba los útiles y herramientas precisos para cometer el robo. En uno de los bolsillos se le encontró un plan-guía del Museo del Prado, un gran rollo de papel para envolver y varios metros de tela metálica doblada cuidadosamente y metida en la citada cartera.

La parte del Museo elegida para llevar a cabo el robo (se supone que por uno de sus balcones cayó) forma parte del pabellón central, en el que se hallan expuestas las obras de los primitivos de la escuela italiana. En el piso bajo de estas salas están expuestas las obras

(Pasa a la última página)

BUTANO

Casa Bergasa le ofrece unas condiciones especiales para que no falte en su hogar la Cocina, la Estufa o Calentador de Butano. Visite nuestra sala de ventas. — CALVO SOTELO, 30.

TAMBIEN EN SEVILLA

SEVILLA. — ¡Aquí hay petróleo!, grita la gente, entusiasmada, tras el descubrimiento de una espesa capa de "oro negro" en la superficie de un pozo propiedad de una modesta familia del barrio del Cerro del Aguila. En la casa huele también a petróleo. Analizada una muestra del agua, resultó que, efectivamente, se trataba de petróleo. Los técnicos de la Delegación de Industria van a investigar inmediatamente el caso.

Foto Europa Press)

SGCB2021

VENTANA A LA CALLE

Los taxistas madrileños han dirigido a la autoridad municipal una petición que, así, a primera vista, no deja de resultar sorprendente.

Quieren, sencillamente, que se les autorice a suprimir el cristal ese de separación, entre el lugar que ocupa el conductor y el destinado a los viajeros.

Uno, enseguida, supone maliciosamente que lo que van buscando los peticionarios es el modo de poder enterarse con toda comodidad de lo que se dicen los ocupantes del vehículo. Y, naturalmente, llega uno «ipso facto» a la conclusión de que los taxistas madrileños resultan bastante cotillas, en vista de lo cual nos sentimos decididos a votar abiertamente por el mantenimiento del cristal en su sitio como está mandado. ¡Pues estaría bueno, hombre!

Pero ocurre que no es por ahí. No les guía a los taxistas de Madrid el menor deseo de escuchar lo que no les importa. Su petición se asienta en otras razones, de mucho más peso.

Resulta que, sólo en Madrid, durante el año pasado, cuatrocientas personas resultaron heridas de alguna gravedad, y más de dos mil de menor importancia, al chocar sus respectivas y respetabilísimas cabezas contra el cristalito ese.

Hombre, pues, entonces, la cuestión varía por completo. Sea devuelta a los taxistas de la capital de España su justa fama de discretos, y que quiten ese cristal cuanto antes, hombre.

Es verdad. Ahora, a la vista de esa estadística de coscorrones, se da uno cuenta. A muchos nos ha ocurrido.

Basta un frenazo inesperado, una maniobra un poco brusca, para que el confiado viajero del taxi se sienta irresistiblemente impelido a golpear rudamente con su frente sobre el cristal de referencia. En el mejor de los casos, el resultado es un chichón así de gordo sobre la desdichada frente del viajero. Eso que ahora se llama contusión con hematoma, vaya.

Efectivamente, la cosa no admite vuelta de hoja.

Los taxistas tienen toda la razón. ¡El cristal está de sobra, demonios!

No ignoramos que el reglamento del servicio establece actualmente tal cristal. Pero, porque lo diga un reglamento, no vamos a obedecer como tontos. Todos sabemos que los reglamentos, para lo que de verdad sirven, es para no cumplirlos. Además, si un reglamento no se pudiera modificar con arreglo a lo que nos dicte la experiencia, no merecería la pena de que nadie se hubiera molestado jamás en inventar reglamentos.

No vale, pues, aducir que ahora está mandando que exista ese cristal. Lo estará, pero nos importa un rábano. Lo evidente es que, en caso de accidente, ese cristal lo agrava. Pues, entonces, a paseo el cristal, y santas pascuas.

En Logroño, seguramente, serán contados los taxis que tengan ese absurdo cristal. Por si acaso hay alguno, que se lo quiten también, porras.

A ver si hay modo de que vivamos un poco tranquilos.

* * *

HUCHA POPULAR

Más casos atendidos por la Hucha Popular:

Cien (100) pesetas para ayuda del pago de una transfusión de sangre practicada a una niña logroñesa en el Sanatorio Marítimo Nacional «Víctor Meana», de Pedrosa (Santander), donde se halla internada.

Y las consabidas cuarenta y una (41) pesetas correspondientes a un nuevo bote de «Pelargón» para uno de nuestros habituales pequeños «clientes».

En cuanto a aportaciones, se han recibido:

De un buen amigo, que nos larga cinco duros cada vez que nos encuentra por ahí, las veinticinco (25) pesetas correspondientes a nuestro feliz encuentro de ayer.

De «El mejor matarife», cinco (5) pesetas. Y una (1) de su ayudante.

De todo esto resulta que el fondo general, que estaba anteayer en las mil quinientas cincuenta y siete (1.557) pesetas, pasa hoy a las mil cuatrocientas cuarenta y siete (1.447).

Que Dios se lo pague a los caritativos donantes.

NOTAS MILITARES

PAGO DE HABERES. — Por la Subpagaduría Militar de Haberes de esta plaza se procederá al pago de los haberes del mes de febrero al personal que los percibe por dicha Dependencia, los días 27 y 28, de las 10 a las 14 horas.

Asimismo, los días 28 y primero de marzo se pagarán las pensiones de retiro, viudedad y orfandad, correspondientes al mes de la fecha, al personal que los viene percibiendo por la misma.

EL GOBERNADOR MILITAR DE VITORIA, OPERADO. —El gobernador militar de Vitoria, Excmo. señor don Celestino Sáenz de Santa María, ha sido operado en el Hospital del Generalísimo, de Bilbao.

La intervención se ha realizado con éxito, experimentando un gran alivio el ilustre enfermo.

PRACTICAS EN NIEVE.—La Academia General Militar desarrollará las prácticas en nieve previstas en su plan de estudios en el campamento de Rioseta (Huesca) desde el 8 al 18 de marzo, ambos inclusive, del año actual.

ASCENSOS. — Se promueven al empleo de alférez de complemento con carácter efectivo a los eventuales procedentes de la citada I. P. S., pertenecientes a las Armas y Cuerpos que se relacionan.

* — *

COMERCIAL JALÓN

DISCOS · TODAS · MARCAS

D. de la Victoria - LOGROÑO

* — *

FOTOCOPIAS y TRABAJOS de aficionados en el día

FOTO ARANDA

Máxima garantía en todos nuestros trabajos.

SAGASTA 8 Tfno 4604

†

Primer Aniversario

LA SEÑORA

Doña Emilia Carrillo Sáenz de Santamaría

Viuda de don Jenaro Fernández

FALLECIO EL DIA 28 DE FEBRERO DE 1960, A LOS 82 AÑOS DE EDAD

habiendo recibido los Santos Sacramentos

R. I. P.

Sus resignados hijos, doña María, don Germán (Carpintero), doña Feli y don Tomás (Industrial relojero); hijos políticos, don Paulino Marín (Industrial carbonero), doña Manuela Falcón, don José Amiburu (Industrial ebanista) y doña Anastasia Peña; hermana, doña Dolores; nietos, biznietos, sobrinos, primos y demás familia, ruegan una oración por el eterno descanso de su alma y la asistencia al FUNERAL DE CABO DE AÑO que se celebrará PASADO MAÑANA, MARTES, a las DIEZ, en la Parroquia de Santa Teresita, por cuyo piadoso favor les quedarán muy agradecidos.

Logroño, 26 de febrero de 1961.

La Vida en la Ciudad

VALENCIA En coches AUTOPULLMAN, A las FALLAS SAN JOSE.

Primera salida, el 16 de marzo. Regreso, el 20 de marzo.

2.ª: El 16 marzo, Regreso, el 21 de Valencia, y el 22 de Madrid.

Solicite folletos y consúltenos sin compromiso.

VIAJES LUGAR, P. H. Toledo, 12. Tfs. 1859 y 4020. C. VERANO

La campaña contra el hambre espiritual y material

AFRICA

HOY, DOMINGO, día 26, a las doce y media, en el aula de cultura de la Caja Provincial de Ahorros, conferencia de palpitante actualidad sobre Africa y sus problemas a cargo de la culta y amena señorita Luisa Iravedra, catedrático de este Instituto de E. M. y delegada de la U. M. O. F. C.

Asistirán a este acto nuestro Excmo. y Rvdmo. señor obispo y demás autoridades.

El Consejo Diocesano de Mujeres de A. C. invita a cuantos deseen asistir.

LA ACTIVIDAD EN NUESTROS CENTROS OFICIALES

El gobernador civil, acompañado del presidente de la Diputación, a Bilbao

En nuestra acostumbrada entrevista con el Excmo. señor gobernador civil, don José Elorza Aristorena, nos informó de que, acompañado por el Ilmo. señor presidente de la Diputación, don Juan Antonio Martínez Bretón, saldrá esta tarde para Bilbao, donde mañana asistirán a la inauguración del nuevo Palacio de Justicia construido en la capital vizcaína.

VISITAS AL SEÑOR GOBERNADOR

Durante la jornada, el señor Elorza recibió en su despacho las visitas del Ilmo. señor don Antonio Martínez Bretón, presidente de la Excma. Diputación Provincial, con la Corporación en pleno; Ilmo. señor don José Lapeña Malumbres, ingeniero jefe de la Delegación de Industria; don Jesús Urdiola Salvador, delegado de la Caja de Ahorros y Monte de Piedad de Zaragoza, Aragón y Rioja, acompañado de don Luis Roux Cámacho; don Javier Cerón Ayuela, delegado provincial de Sindicatos; don Rafael Gil Albarellos, arquitecto, acompañado de don Javier Trías, secretario técnico de la Obra Sindical del Hogar; don Arturo Menaz Calvo, funcionario de Sindicatos, y don Ramón Fernández Pardo, abogado del Estado.

Dibujo Industrial

200 PESETAS MES

TELEFONO 3062

SERRERIA ROVER

PINO · HAYA · CHOPO

EMBALAJES

19 de Julio Tfno. 1407

SECCION RELIGIOSA

IGLESIA DE SAN BARTOLOME

Congregación de la Buena Muerte

La Congregación de la Buena Muerte celebrará sus cultos mensuales hoy, domingo cuarto de febrero, en la siguiente forma:

Por la mañana, a las ocho y media, misa de comunión.

Por la tarde, a las siete y media, se celebrará la función reglamentaria, con plática del P. director, preces para alcanzar una buena muerte, bendición y reserva.

A las cinco de la tarde habrá Junta de celadoras de coro en el salón de la Residencia. Se suplica a todas puntual asistencia.

SANTOS DEL DIA

San Néstor, San Víctor y San Félix.

†

Las misas que se celebren mañana, lunes, en la iglesia de Santa María de Palacio, a las 9'30, en el altar Mayor; RR. PP. Escolapios, a las 7 y 7'30, en el altar de Nuestra Señora de Lourdes, y en Santa María de la Redonda el martes día 28, altar de los Angeles, a las 8'30 y 10'30, serán aplicadas en sufragio del alma de

Doña Jovita Fernández de Bobadilla Echarri

(Q. E. P. D.)

Fallecida el día 26 de febrero de 1959

Los familiares agradecerán la asistencia.

Registro Civil

Inscripciones verificadas en el día de ayer:

Nacimientos. — Juan-Carlos Ogueta y Sáenz, Fernando Ruiz y Eguíluz, María de los Milagros Tomás y Martínez, Lucio Hilera y Remiñán, José-Manuel Llerena y Villarán, y Luis Villada y Fernández.

Defunciones.—Cristóbal Martínez Pérez, de 67 años, de Lagunilla; Nemesio García Fernández, de 59 años, de Viana (Navarra), y Adrián Barragán Royo, de 73 años, de Carbonera.

Matrimonios.—Angel García Yécora con Luisa Teresa Jiménez Lavega, y Basilio Miguel Blanco con Angeles López Cazorla.

CAMION FORD

cinco metros de caja, tres ejes, reductora, frenos y bocina de aire comprimido, se vende de ocasión, barato. DUCAL, en NALDA

Crónica de sucesos

Hallazgo de un cadáver

En las primeras horas de la mañana del día de ayer, un empleado de la finca denominada el «Soto de los Americanos», sita en las proximidades de Recajo, puso en conocimiento del Juzgado de Instrucción que en un islote de la citada finca se hallaba el cadáver de un hombre. Personado el Juzgado en el lugar indicado, procedió al levantamiento del cadáver y ordenó su traslado al depósito del Hospital Provincial, misión que llevaron a cabo los camilleros de la Cruz Roja.

El cadáver fue indentificado por los familiares del mismo, tratándose de Agustín Vallejo Sáenz, de 54 años, que, como recordarán nuestros lectores, se arrojó al Ebro en la margen izquierda del mismo, frente al cementerio, el pasado día 16 de enero.

Policía Armada

Los componentes de esta guarnición, con motivo de la festividad del Santo Angel de la Guarda, Patrón del Cuerpo, tienen el gusto de invitar a sus compañeros en situación de retirado o supernumerario a la misa que se celebrará el día primero del próximo marzo y a las 11'30 de la mañana, en la Iglesia Concatedral de Santa María de la Redonda, y al acto que tendrá lugar a continuación en el acuartelamiento.

El Capitán Jefe

FABRICA DE MALETAS, RICARDO

FUNDAS, REPARACIONES, CUBETAS FIBRA, BOLSOS DE SEÑORA, CARTERAS DOCUMENTOS Y COLEGIAL. GENERAL MOLA, 67. -::- TELEFONO 2325.

MUEBLES ANTA

PORTALES, 46. TELEFONO 1575.

COMEDORES — DORMITORIOS — SALAS DE ESTAR

PAN ALBRO

Elaborado por PANADERIAS UNIDAS, S. A., podrá adquirirse en los despachos de PAN PUSTA, a partir del día primero de marzo próximo.

OPORTUNIDAD

CAMISETA CANALE

TIRANTE CABALLERO

con algún punto suelto, de

45 Ptas. a 12'50 Ptas.

Combinación NYLON

Todos los colores y tallas, de

89 Ptas. a 55 Ptas.

JERSEY NIÑO MANGA LARGA

de

35 Ptas. a 15'50 Ptas.

¡COMPRUEBELO!

CASA de LUIS

SALDOS

MOLA, 24. ENTRESUELO.

Perito Industrial

PRECISA INDUSTRIA DEL CAUCHO, PARA JEFE DE FABRICACION, CON ALGUNA EXPERIENCIA Y DOTES DE MANDO.

Edad máxima: 35 años. Enviar «curriculum vitae», con pretensiones, escrito a mano, a la Administración de este periódico.

SASTRERIA PAÑERIA-CAMISERIA

Juanito

comunica ha regresado de Barcelona, después de realizar sus compras de PRIMAVERA y VERANO y asistir a las exhibiciones del II Certamen de la Moda Masculina

Pl. Amós Salvador, 4 - 2.º - Logroño - Teléfono 3334

CARMEN HEREDIA

Comunica a sus distinguidas clientas que a partir de esta fecha tiene a su disposición la colección de MODELOS DE ALTA COSTURA DE PRIMAVERA-VERANO

DUQUESA DE LA VICTORIA, 37, 2.º DCHA. TFNO 2564

Hace 25 años

MIERCOLES, 26 DE FEBRERO DE 1936

EN EL EXTRANJERO:

El partido militarista japonés Seiyukai dio un golpe de Estado en Tokio. Fueron asaltados varios Ministerios y las residencias del jefe del Gobierno y de algunos ministros. En los ataques resultaron muertos el presidente del Consejo, almirante Okada, y los ministros almirante Saito, generales Watanabe y Hayashi y el señor Takahasi. Otras personalidades fueron gravemente heridas. Se había declarado el estado de guerra en todo el Japón y la situación era bastante confusa.

EN ESPAÑA:

El presidente de la República firmó el decreto restableciendo el Estatuto de Cataluña.

—Un grupo de siete individuos se presentaron por la noche en una casa de la calle de Cristóbal Bordiú, domicilio del militar retirado don Benito García de Blas. Preguntaron por un hijo de éste, falangista, a la madre y a un hermano que salieron a abrir la puerta. Al contestarle que no se encontraba en casa, los citados individuos sacaron sus pistolas, momento en que el hermano del joven que buscaban apagó la luz, con lo que consiguió que los disparos que hicieron los asaltantes no les alcanzaran a él y a su madre. Los autores de la agresión no fueron detenidos.

—En Málaga, seis individuos hicieron una descarga contra el joven obrero Antonio Díaz, de 19 años, que había pertenecido al partido comunista, del que se había dado de baja, afiliándose a una organización derechista. La víctima resultó muerta en el acto. Los autores del atentado no fueron detenidos.

—En Las Palmas, unos individuos rociaron con gasolina la casa del agente de Policía don Ildefonso Castro, prendiéndola fuego. Un testigo presencial del hecho fue amenazado con pistolas por los desconocidos, que pudieron actuar impunemente.

—En Pardilla, cerca de Aranda de Duero, fueron atacados varios vecinos por un grupo de individuos armados, resultando dos muertos y varios heridos de los agredidos.

—El diario madrileño «El Debate» destacaba que, según los propios datos de las Juntas del Censo, resultaba que el bloque antirrevolucionario había obtenido algo más de doscientos mil votos sobre el llamado Frente Popular. Pero que, paradójicamente, los votos no eran triunfos, contra lo que afirma el proverbio, sino que en el sistema electoral que regía «diputados eran triunfos».

EN LOGROÑO:

Terminó la feria de ganados con una gran desanimación.

—Celebraron sus bodas de plata don Pantaleón García Infante de la Cera-García y Rubio, y doña Asunción Marrodán.

—Comenzó el servicio de automotores en la línea Haro-Ezcaray.

JUEVES, 27 DE FEBRERO DE 1936

EN EL EXTRANJERO:

Parecía que el alzamiento registrado en Japón contaba con la aquiescencia del Ejército y de gran parte de la opinión civil.

EN ESPAÑA:

En algunos pueblos de Málaga se registraron graves alteraciones del orden público.

—En Zuera (Zaragoza) fue asaltada la sucursal del Banco Zaragozano, llevándose los atracadores cerca de sesenta mil pesetas.

EN LOGROÑO:

En el Círculo Logroñés realizó unas exhibiciones de juego de billar el que durante muchos años había sido campeón de España don Raimundo Vives.

—Falleció en Almería, en cuya Jefatura de Industria estaba destinado, nuestro paisano el joven ingeniero industrial don José Treviñano Montenegro.

—En el domicilio de la Asociación de Labradores se celebró una Asamblea convocada por la Unión de Remolacheros de la Rioja.

HACE 50 AÑOS

Las temperaturas registradas en Logroño en este día fueron las siguientes: Máxima al sol, 20 grados; a la sombra, 16, y mínima, 4'5.

—En la iglesia de Palacio, el párroco, don Miguel Martínez Achútegui, bendijo el enlace matrimonial del joven comerciante don Pantaleón García Metola y señorita Ascensión Marrodán Sáenz, actuando de padrinos el comerciante don Juan de Dios García Jalón, jefe del contrayente, y doña Elvira Marrodán.

—En la sesión celebrada en el Ayuntamiento se indicó la conveniencia de subarrendar la plaza de toros, por entender que esto era más conveniente para los intereses municipales.

—En el concurso de ascensos fue propuesto para una de las escuelas de la capital el maestro don Manuel Cortel.

—Le fue concedida la Placa de San Hermenegildo a los coroneles de Infantería don Rafael Alonso Castillo y don Gustavo González Escandón y al teniente coronel don Pedro Guevara Fernández.

CARNE BARATA

DE EXCELENTE CALIDAD

CARNICERIA RIDRUEJO

VILLEGAS, 6.

RONEO

Marca mundial.

Tfno. 1539

SGCB2021

CARTELERA DE ESPECTACULOS

ALHAMBRA Desde las 4 (A. mayores)
1.—GRANDIOSO EXITO. La cancion que América canta en la película que todo el mundo esperaba
HISTORIA DE UN AMOR
Con Libertad Lamarque y Emilio Tuero
2.—El divertido reestreno
PETER VOSS, LADRON DE MILLONES
EN TECHNICOLOR
Con O. W. Fischer y Mara Lane

Avenida Desde las 4 (A. mayores)
Ultimo pase aprox., a las 11
SENSACIONAL EXITO
La más bella y excepcional película española de todos los tiempos
SIEGA VERDE
EN TECHNICOLOR
Con Jeanne Valerie y Carlos Larrañaga
Jamás el amor y la emoción alcanzaron cimas tan altas

Diana Cont. desde las 4 (A. mayores)
¡MONUMENTAL ESTRENO! La verídica historia de los hombres que lucharon para aplastar a los «matones» y al criminal código de la «LEY DEL SILENCIO», en
«MATANZA EN LA DECIMA AVENIDA»
Richard Egan, Jan Sterling, Julia Adams y Dan Durvea
Un film duro y enérgico igual que los hechos que narra

Frontón Desde las 3'30 (T. menores)
Ultimo pase aprox., 10'45.
EXITO sin PRECEDENTES
Un drama bíblico de gigantescas proporciones que asombra por su realismo, cautiva por su belleza y apasiona por su grandeza
EL GRAN PESCADOR
Technicolor - Cinemascope
Howard Keel, Susan Kohner, John Saxon y Martha Hyer

Olympia Cont. desde las 4 (A. mayores)
Grandioso programa doble
Terror, muerte y acoso, en la historia de un crimen friamente calculado
«GAS-OIL»
Jean Gabin - Jeanne Moreau
El mejor reestreno del año «Metro Goldwyn Mayer»
«EL ARBOL DE LA VIDA»
CinemaScope - Technicolor
Elizabeth Taylor, Montgomery Clift, Eva Marie Saint

Rialto Desde las 4 (A. mayores)
1.—El sensacional reestreno
ENTRE HOY Y LA ETERNIDAD
(Technicolor). Lilli Palmer y Carlos Thompson
2.—GIGANTESCO EXITO. Ría como nunca con la película candidata al «Oscar» de la risa
EL MARQUES, SU SOBRINA Y... LA DONCELLA
Con Vittorio de Sica, Silvia Pinal y Antonio Cifariello

HOY, BOITE AVENIDA
GRAN BAILE SELECTO
A LAS 7'30 TARDE
Orquesta GURBINDO

OLYMPIA
Gran sesión INFANTIL
HOY, a las DOCE
(Aut. a todos los públicos)
En la que se proyectará la divertidísima película
El rey de la carretera
Por Juanito Valderrama
¡RISAS y CARCAJADAS! NIÑOS... HOY... todos al
Olympia

¡¡1961!!... el año de
BEN-HUR
(Duración: cuatro horas)
LA PELICULA DEL SIGLO

ANTES DE ENTREGAR SUS PRENDAS A LIMPIAR ASEGURESE COMO HAN DE HACERLO

SE HABLA MUCHO DE LIMPIEZA EN SECO MAS SOLO TINTE MASIP PUEDE OFRECER LA MARAVILLA DE SU TRABAJO CON TRI Y PERCLORETILENO

PIENSE USTED, SU TRAJE LE HA COSTADO 2.000 PTS. ¿POR QUE HA DE MIRAR LA ECONOMIA DE 25 PTS. O MAS EN SU LIMPIEZA?

NO TENGA EN CUENTA LO QUE EN APARIENCIA HA DE ECONOMIZAR SI SU TRAJE PIERDE UN 50 POR 100 EN SU VALOR

NO RENUNCIE A COMPROBAR LOS TRABAJOS MARAVILLOSOS DE LA INSTALACION DE DISOLVENTES CLORADOS

QUE UNICAMENTE DISPONE
TINTE MASIP

En febrerillo loco... compre de una vez y pague poco a poco
Igual que el cine es un T.V.
ENODYNE
por 575 Ptas. mensuales
UNIVERSAL ELECTRICA
La Casa de los Televisores
General Mola, 69 Logroño Teléfono 4686

¡HOY! MODERNO
Continua desde las cuatro
(Ultimo pase aproximado, a las once)
(Tolerado)
SOLAMENTE DURANTE UN UNICO DIA ¡IMPRORROGABLE!

¡HOY! BRETON
Continua desde las cuatro
¡PROGRAMA DOBLE!
(TOLERADO)
1.—JOSELITO, en
SAETA DEL RUISEÑOR
2.—¡EXITO COLOSAL! Ni miedo, ni sustos, ni sobresaltos. Todo en esta película es simpático, alegre y delicioso. ¡Hasta «El lobo feroz» se gana la simpatía de los pequeños! En el film maravilloso
LA CAPERUCITA ROJA
(Tecnicolor). La revelación de la encantadora niña María Gracia.

DUCAL
¡HOY! SALA DE FIESTAS
Tarde, a las 7'30.
Noche, a las 11'30.
SELECTOS BAILES con la Orquesta AYALA
y éxito de la bella cantante FRANCESA
ELISABETH GAY
De fama internacional.

MUEBLES
EN
«LA MUEBLERA RIOJANA» (Fábrica)
Exposición y venta: Murrieta, 4
Gane dinero comprando directamente en fábrica

Estación Zimotérmica Municipal de Logroño

Se pone en conocimiento de todas las Hermandades de Agricultores y Ganaderos y labradores en general, que a partir del 1.º de enero del año en curso, el precio del abono orgánico procedente de la selección de basuras de la limpieza pública de la capital, tratadas en la Estación Zimotérmica, es el siguiente:

Para pedidos hasta 250 toneladas, a ...	35'—	pts. Ton.
» » de más de 250 a 1.000, a	32'50	» »
» » de más de 1.000, a	30'—	» »

La Estación Zimotérmica dispone de un camión basculante de 5 toneladas para el transporte del abono, por cuyo servicio se cobrará a razón de 6'50 por cada cinco toneladas y kilómetro.

Logroño, 18 de febrero de 1961.

UNA VERDADERA LIQUIDACION DE CONFECCIONES INFANTILES
Asómbrese, señora, y compre a su hijo un pantalón, una chaqueta de sport y una gabardina, todo de la mejor calidad, por 825 pesetas. Vea los escaparates
NOVEDADES FLINA
CRISTO, 12. TELEFONO 4386

NOTICIAS DIVERSAS

Semanero de enfermos. — El servicio parroquial de enfermos estará atendido la semana entrante en la siguiente forma:

Redonda, don Orestes González, Marqués de San Nicolás, 133, teléfono 3498; Santiago, D. José Amescoa, Casa Parroquial, tercero izquierda, teléfono 4051; Palacio, don Antonio María Irigaray, Marqués de San Nicolás, 92, segundo, teléfono 1916; Santa Teresita, don Andrés Calvo, Casa Parroquial, teléfono 1311; Parroquia del Carmen, un Padre de la Comunidad, Dres. Castroviejo, 2, principal, teléfono 1641; Valvanera, un Padre de la Comunidad, Marqués de Murrieta, 56, principal, teléfono 1142; Inmaculado Corazón de María, un Padre de la Comunidad, Residencia. San Antonio María Claret, 9, teléfono 1211, y Parroquia del Salvador, don Ricardo Gil, barriada de Yagüe, Perú, 14, segundo derecha.

Ascenso. — Ha sido promovido a la segunda categoría el juez comarcal de Laguardia (Alava), don Juan María Abreu Zumárraga.

Nombramientos.—Se han efectuado los siguientes: Catedrático numerario de Ciencias Naturales del Instituto de Enseñanza Media de Logroño, a doña María Mercedes Almendral Lucas.

Profesor adjunto del de Málaga, a don Fernando Poyatos Catalina, procedente del de Calahorra.

Servicio farmacéutico.—Hoy, domingo, permanecerán abiertas hasta las siete de la tarde las farmacias de la señorita María Angeles Alonso Martínez, Duquesa de la Victoria, 21, y don Saturnino Garrido García, Plaza de los Hérces del Alcázar de Toledo, 33, y de las siete en adelante, las de don Enrique Fernandez Díaz, Muro de Cervantes, 1, y don Amadeo Sáenz de Buruaga, Industria, número 2.

Mañana, lunes, prestarán el servicio de guardia las farmacias de don Francisco Sanz Martín, General Franco, 1, y señorita Carmen Sáenz de Navarete, Vara de Rey, 39.

Cupón pro-ciegos. — En el sorteo celebrado ayer, resultó premiado el número 103.

Los cupones terminados en 03 están premiados con 25 pesetas cada uno.

Temperaturas de ayer.—Maxima, 18'8, a las 17; mnima, 7'6, a las ocho de la mañana, y media, 13'2.

Presión atmosférica, 735.

INGLES
por profesora titulada.
Clases, traducciones.
Av. Colón, 9, 3.º d. Tfno. 2517.

Hoy-Frontón Cinema
A LAS DOCE
GRAN SESION INFANTIL
en la que se proyectará la apasionante y sensacional película
Embajadores en el infierno
Con Antonio Vilar y Rubén Rojo
(Autorizada para todos los públicos).

Frontón «Las Golondrinas»
ALBERITE
HOY, a las CINCO tarde
EMOCIONANTE PARTIDO
BENITO y PICOTE
(De Alberite y Albelda)
contra
RUIZ y SANTOS
(De Nalda y Murillo)

La conferencia del doctor Quintana Otero

EL AUDITORIO LLENO EL SALON DE ACTOS DEL INSTITUTO PROVINCIAL DE SANIDAD

Como habíamos anunciado, en la tarde de ayer disertó sobre el interesante tema «Concepto actual del contagio en las enfermedades infecciosas» el Ilmo. señor jefe provincial de Sanidad, don Fernando Quintana Otero.

Ocuparon la presidencia del acto, que tuvo lugar a las siete de la tarde en el Instituto Provincial de Sanidad, el Excmo. señor gobernador civil y jefe provincial del Movimiento, don José Elorza Aristorena; Excmo. señor general gobernador militar, don Luis Beotas, y los ilustrísimos señores coronel jefe del Sector Aéreo, don Rafael Serrano, y delegado de Hacienda, don Antonio Valero.

El auditorio, integrado, como es natural, en su mayor parte por médicos y otros profesionales sanitarios, llenó totalmente el salón de actos.

El conferenciante hizo una extensa y detallada exposición, con amplia referencia a los antecedentes históricos, del desarrollo de los estudios de la microbiología y bacteriología y de los distintos elementos y procesos de contagio de las enfermedades contagiosas.

Al terminar su disertación, el Dr. Quintana Otero fue muy aplaudido.

CALIFICACION MORAL DE LOS ESPECTACULOS
CINE
El gran pescador, 2. Un rayo de uz, 1. Gas-oil, 3. Peter Voss, ladrón de millones, 3. El marqués, la sobrina y la doncella, 3-R. Entre hoy y la eternidad, 3-R. El árbol de la vida, 3-R. Caperucita Roja, 1.
Los números que figuran a continuación de cada título expresan la calificación moral dada por la Oficina Calificadora de Espectáculos: 1.-Todos, incluso niños. 1.-R. Infantil, con reparos. 2.-Jóvenes. 3.-Mayores. 4.-Gravemente peligrosos. 3-R.-Mayores con re

Delegación Provincial de Abastecimientos y Transportes

PRECIOS MAXIMOS DE FRUTAS Y HORTALIZAS PARA LA SEMANA

Relación de precios "máximos" de venta en almacén y al detall de los productos que se indican, los que, una vez aprobados por la Comisaría General de Abastecimientos y Transportes, han de tener vigencia en esta capital y provincia durante el curso de la semana comprendida del 27 de febrero al 5 de marzo, ambos inclusive:

Manzanas, en almacén, 10 pesetas kilo; al detall, 12; peras, 9 y 11; acelgas, 1'50 y 2'25; espinacas, 6 y 7; repollo, 1'50 y 2'75; coliflor, 2'75 y 4; cebollas, 4'25 y 5; judías verdes, 10'50 y 12'50; lechugas, 2 y 2'75, y zanahorias, 4 y 5.

Como ya se indica, dichos precios son máximos, referidos a la unidad de peso kilo y dentro de cada variedad para las calidades más selectas, no pudiendo sobrepasarlos por ningún concepto.

Lo que se hace público para general conocimiento.

Logroño, 24 de febrero 1961.

El Gobernador Civil,

54 litros de aire por minuto
pasan por nuestros pulmones. Procure que éste sea sano pulverizando Ozonopino Ruy-Ram, que, mezclado con agua y lanzado a la atmósfera en pulverizaciones o unas gotas puro en su pañuelo o almohada, le proporcionarán un ambiente sano y un delicioso perfume de bosques. Gran Premio Medalla de Oro y Cruz en la Exposición Internacional de Roma 1922. Laboratorio Ruy-Ram, Madrid.

MAQUINARIA Y HORNOS DE PANADERIA
Modernos modelos, corrientes y automáticos
MONTAJES Y TRANSFORMACIONES
Palas y accesorios de obrador
MATERIALES REFRACTARIOS Y AISLANTES
Talleres «JOVER»
Calle Villamediana, 3. - Teléfono 13-89.

SASTRERIA CAMISERIA
FITO
BRETON DE LOS HERREROS, 32. TELEFONO 1855.

De 800 pts. a 1450 pts.
(IMPUESTOS APARTE)
son los precios de los
7 Modelos de BATIDORAS-TRITURADORAS
con el prestigio y la garantía de la marca
"Berrens"

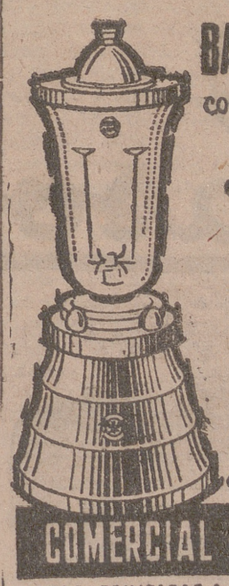

que le ofrece
COMERCIAL HISPANO HELVETICA, S.A.
TODAS EQUIPADAS A PETICION Y A IGUALDAD DE PRECIO CON EL
AFAMADO
"VASO AZUL IRROMPIBLE"

Central:	Sub-Central:
Plaza del Carmen, 3.	Urgel, 121-123.
Teléfono 2321932	Teléfono 230885.
MADRID	BARCELONA

Representación en Logroño:
Sr. D. J. Miguel Fernández-Illero
General Franco, 34, entresuelo. Teléfono 5091.
REPARACIONES: Se efectúan las de los antiguos "TURMIX BERRENS"

SGCB2021

«EL BARATO» ALMACENES DE MUEBLES «EL SALON»
11 DE JUNIO, 5 ◆◆ MURO DE LA MATA, 2

Después de una y otra carta

Hemos recibido la siguiente carta:

«Logroño, 21-II-61. Señor don Antonio Loma-Osorio. Director de NUEVA RIOJA. Plaza.

Estimado amigo: Mucho te agradeceré la publicación en NUEVA RIOJA, de tu digna dirección, las líneas que te adjunto en hoja aparte. Por ser mías no tienen ningún valor; sin embargo, por el tema que tratan creo que pueden interesar a muchos lectores.

Un saludo con gracias anticipadas. Afmo. Firmado: Gaspar Barbi Valdemoros.

* * *

Sin más título que el de lector asiduo de NUEVA RIOJA, ni otra pretensión que la de exponer mi modesto criterio y hacer alguna sugerencia inspirada en el mejor deseo de colaborar, también yo me atrevo a decir algo a propósito del llamamiento que días atrás, nos ha dirigido Cáritas Diocesana de Logroño, desde estas mismas columnas, a todos los riojanos de buena voluntad, bajo el «slogan» de **todos sócios de Cáritas**.

Encuentro este llamamiento de Cáritas absolutamente necesario y ajustado a la realidad del momento que vivimos.

Todos sabemos ya de sobra que en todas las actividades humanas es necesaria una organización: para el comercio, la cultura, el deporte, la defensa, etc...

¿Por qué no ha de haber orden y organización para hacer caridad?

Pues, a mi modo de ver, esa necesaria organización de la caridad, planeada, estructurada y en marcha, es Cáritas Española.

La consecuencia, por tanto, es tan lógica como incuestionable: **Todos socios de Cáritas.**

Ese es el camino. El mejor camino. El único. Es esto algo tan claro que no tiene vuelta de hoja.

Por eso encuentro también oportunísima la carta, explícita, sincera de don José Lapeña, ingeniero jefe de la Delegación de Industria de nuestra provincia —también aparecida en NUEVA RIOJA—, expresando su completa adhesión a la idea, adhesión a la que me complazco en sumar públicamente la mía, mucho más humilde, pero también plena y total, porque es la adhesión de un convencido.

Porque lo estoy por entero, me voy a permitir, como digo al principio, brindar una pequeña sugerencia en relación a algo que no debiera hacerse como se viene haciendo en Logroño:

Me refiero a esa costumbre de la limosna de los sábados, practicada por muchos comercios de la capital.

No cabe duda que esta manera de hacer caridad contribuye al fomento de la mendicidad, de la limosna callejera, que no resuelve nada e incluso puede resultar perjudicial.

¿No sería mucho mejor que cada comerciante suscribiéramos una ficha de sócio de Cáritas por la cantidad que ahora repartimos cada sábado entre los pobres? ¿No podríamos, en otro caso, depositar esa cantidad o la que cada uno estime oportuna, en esas Huchas de Cáritas que también, hace poco, han sido distribuidas en nuestros establecimientos?

De cualquiera de estos modos, habríamos logrado dar a nuestras limosnas cauce más seguro, suprimiendo además un espectáculo que dice poco en favor de nuestra ciudad.

Ayudando a Cáritas sería el momento de urgir la prohibición de la mendicidad en nuestra capital y provincia.

De acuerdo en absoluto con aquella frase del señor Lapeña: «Cáritas tiene a estas alturas prestigio y crédito suficientes».

No pretendo dar lecciones a nadie con lo que apunto. Unicamente lo expongo, válga lo que valiere. Estimo oportunísimo y convincente el llamamiento de Cáritas y creo, por ello, deber de todos secundarlo con la mejor voluntad, hasta donde a cada uno se nos alcance.

Nada más».

Di curra, compare... Mil preparados para gallinas, pero uno sólo, uno
GALLIOL
PREMIADO EN VARIAS EXPOSICIONES.

Pegaso

MONOTRAL 120 CV
para 39 viajeros
AUTOCARES 165 CV
para 45 viajeros
ENTREGA INMEDIATA
Máximas facilidades de pago

Finanzauto, S. A.

Distribuidores en exclusiva de la
Empresa Nacional de Autocamiones, S. A.
En LOGROÑO, Glorieta del Dr. Zubía, 5
CONCESIONARIOS:
Cavas 58. CALAHORRA.—General Mola, 93. HARO.
Ctra. Burgos, s/n. STO. DOMINGO DE LA CALZADA

Sorteo de la Lotería. - Lista completa

PREMIOS MAYORES

MADRID, 25.—En el sorteo celebrado hoy, han correspondido los premios mayores a los números y localidades siguientes:

Premiado con 600.000 pesetas
12.276.—Reus, Guecho, Gijón, Málaga, Badajoz, Coruña, Madrid y Vélez Málaga.

Premiado con 300.000 pesetas
46 029.—Miranda de Ebro (las diez series)

Premiado con 150.000 pts.
14.311.—Azucas, Alicante, Miranda de Ebro, Bilbao, Sevilla, Valencia y Cartagena.

Premiados con 9.000 pesetas
6.467 — 15.541 — 20.434
23.162 — 25.176 — 33.471
34.534 — 38.727 — 46.279
50.662

APROXIMACIONES

Con 10.000 pts.
12.275 — 12.277

Con 8.000 pts.
46.028 — 46.030

Con 5.287
14.310 — 14.312

Están premiados con 1.500 pts. todos los billetes comprendidos en las CENTENAS de los TRES premios mayores, así como aquellos cuyas DOS ULTIMAS CIFRAS sean iguales a las DOS ULTIMAS del premio mayor.

REINTEGRO

Todos los billetes terminados en SEIS.

Premiados con 1.500 pesetas

Lista oficial transmitida por teletipo por («Cifra»)

DECENA
64 66 71

CENTENA
106 175 198 201 202 235 344 463 492 509 554 562 621 636 714 778 785 820 880 833 895

MIL
052 099 113 130 157 168 198 288 370 425 479 502 504 546 618 640 717 776 779 804 805 808 862 952

DOS MIL
014 041 065 088 096 109 117 184 206 296 331 346 355 364 460 479 518 562 617 639 650 683 735 839 842 933 958

TRES MIL
012 050 062 064 074 085 191 202 229 271 323 356 361 406 442 473 557 587 647 658 675 697 743 755 780 790 810 855 867 872 880 892 919 941

CUATRO MIL
032 087 088 108 141 158 161 252 315 416 458 467 468 501 565 590 668 669 685 708 738 739 750 780 795 871 903 906

CINCO MIL
075 079 117 128 171 189 239 244 260 319 343 349 357 360 410 447 451 551 569 593 619 620 627 642 720 752 800 999

SEIS MIL
011 056 206 238 253 255 297 386 395 409 435 460 492 501 517 528 590 613 672 737 766 774 826 872 981 991

SIETE MIL
080 126 138 188 230 247 249 258 298 307 313 315 394 410 415 434 444 501 630 731 767 769 772 793 922 977 978 985 997

OCHO MIL
132 162 193 262 312 347 381 445 459 488 589 674 752 799 802 816 857 862

NUEVE MIL
005 041 053 058 075 117 133 208 212 280 310 312 329 351 379 422 495 547 616 621 639 652 797 809 859 898 992

DIEZ MIL
021 044 077 093 101 123 154 164 175 196 252 254 319 333 385 420 421 422 430 517 518 570 591 660 676 691 700 704 711 714 728 771 857 911 916 961

ONCE MIL
081 144 148 330 377 405 440 465 470 483 493 590 592 609 816 822 827 901 926 955 981 986 995

DOCE MIL
055 097 107 108 118 132 185 191 207 222 397 407 436 513 517 545 550 564 575 629 658 694 815 868 919 966 979 997

TRECE MIL
018 024 108 120 129 176 289 327 340 349 354 377 422 474 485 489 496 539 602 608 674 688 693 710 723 786 792 801 823 845 864 879 891 948 996

CATORCE MIL
011 025 126 132 134 216 221 233 263 286 426 438 533 616 657 688 720 721 726 733 735 737 740 756 823 915 932 950 965

QUINCE MIL
026 034 066 074 084 097 110 129 261 281 285 303 338 351 378 382 399 521 527 569 598 678 741 792 800 876 882 930 962 965 969

DIECISEIS MIL
054 063 128 162 168 178 188 202 215 242 268 293 298 340 353 429 451 477 499 503 505 534 535 542 571 615 634 694 715 729 749 756 810 838 839 844 869 897 908 980 997

DIECISIETE MIL
017 052 070 079 143 164 172 177 194 211 215 232 256 261 276 367 403 419 431 485 513 536 571 582 608 665 700 713 727 733 741 742 746 794 815 824 837 987

DIECIOCHO MIL
000 013 026 107 148 174 282 394 403 463 504 600 614 637 718 758 768 866 890 900 920 924 956 982 995

DIECINUEVE MIL
007 059 098 110 144 171 196 221 258 291 324 364 439 485 511 516 522 537 548 583 594 619 662 763 799 802 824 829 833 835 908 915 953 995

VEINTE MIL
031 065 094 120 145 196 235 256 295 325 365 398 414 427 436 456 469 581 582 603 630 642 672 732 764 798 888 929 965 968 972 987

VENTIUN MIL
010 031 079 105 127 128 132 182 217 238 275 292 298 342 350 401 444 449 503 533 568 628 652 671 741 747 762 858 902 919 966 977

VEINTIDOS MIL
033 054 067 129 156 166 209 244 258 266 301 321 349 357 380 455 526 553 585 605 608 692 803 913 940

VEINTITRES MIL
023 030 080 084 086 153 163 222 277 361 379 383 408 426 438 468 491 501 508 531 536 544 556 591 597 611 620 633 653 724 743 781 851 867 879 935 995

VEINTICUATRO MIL
057 070 204 211 222 272 279 282 312 315 325 356 362 387 389 417 419 423 424 462 490 516 577 609 614 646 655 839 873 915 949 955 969 996

VEINTICINCO MIL
007 209 255 315 335 433 443 488 712 728 751 773 802 818 909 947 970 980 989

VEINTISEIS MIL
040 084 117 132 149 167 209 238 254 443 449 485 574 575 615 660 674 682 731 863 867 892

VEINTISIETE MIL
024 029 030 043 055 124 195 268 344 428 434 568 588 589 590 591 621 707 718 760 781 792 796 842 871 887 898 912 947 948 991

VEINTIOCHO MIL
003 109 135 151 176 279 365 371 419 437 445 496 517 531 577 594 610 669 707 764 768 790 912 945 980 983 989

VEINTINUEVE MIL
093 104 139 306 356 382 392 421 428 471 542 563 650 686 765 786 794 814 824 899 944 963 992

TREINTA MIL
002 064 095 120 153 191 196 201 325 452 549 509 526 533 579 584 602 628 669 691 698 700 799 826 847 860 991

TREINTA Y UN MIL
085 186 246 267 304 324 334 486 509 533 586 636 668 758 780 783 847 857 924 970

TREINTA Y DOS MIL
025 057 076 137 146 175 186 209 213 224 346 394 410 527 618 670 781 863 874 885 959

TREINTA Y TRES MIL
017 091 127 209 252 312 389 391 412 439 450 472 475 487 490 521 556 635 671 762 806 884

TREINTA Y CUATRO MIL
006 023 118 132 136 139 150 213 301 308 350 364 414 434 435 569 609 613 628 685 692 713 816 889 928 930 958 979

TREINTA Y CINCO MIL
009 029 065 159 187 205 231 311 330 333 389 391 395 413 428 485 504 529 531 546 566 593 725 829 850 856 893 923

TREINTA Y SEIS MIL
024 029 119 137 158 167 200 204 227 253 314 317 337 353 359 397 406 408 446 510 575 630 648 703 716 728 735 780 809 838 880 883 931 993 998

TREINTA Y SIETE MIL
029 044 048 064 082 161 200 212 236 242 257 272 280 310 361 363 397 571 576 580 593 596 600 694 715 742 826 833 834 839 892 962

TREINTA Y OCHO MIL
003 028 032 041 052 062 071 093 099 133 147 160 163 207 266 286 311 312 325 361 385 387 389 401 412 453 488 665 694 746 789 801 820 972

TREINTA Y NUEVE MIL
011 018 024 049 098 110 131 137 156 211 216 226 233 256 282 314 379 383 442 460 508 582 661 665 680 755 774 781 878 891 915 974 998

CUARENTA MIL
016 024 193 196 212 251 274 290 344 365 381 418 435 438 494 526 589 603 614 619 637 655 667 672 673 686 709 749 890 910 952

CUARENTA Y UN MIL
013 016 028 040 092 106 121 148 156 157 195 248 369 375 391 402 437 519 545 547 599 623 697 705 730 737 758 839 929 975

CUARENTA Y DOS MIL
071 123 129 138 291 338 341 455 480 525 529 532 540 548 576 631 666 699 752 770 802 816 831 859 866 978

CUARENTA Y TRES MIL
004 007 010 046 060 074 094 115 124 150 158 198 207 296 311 371 376 389 411 418 516 592 549 610 615 652 692 741 769 801 814 880 888 890 893 994

CUARENTA Y CUATRO MIL
004 037 084 093 100 102 106 108 125 164 216 429 433 449 456 472 491 501 564 571 583 587 639 649 651 684 822 836 913 928

CUARENTA Y CINCO MIL
057 077 100 136 145 178 187 192 232 261 332 334 336 340 350 366 387 477 479 512 529 534 550 556 567 617 652 669 723 740 764 801 819 925 926 931 955 996

CUARENTA Y SEIS MIL
025 035 062 071 078 107 129 167 333 430 465 532 536 569 595 603 626 695 707 715 720 734 745 757 794 795 815 860 874 922 950 955 958 973 974

CUARENTA Y SIETE MIL
051 074 075 092 104 157 186 206 226 259 308 311 325 366 466 483 500 510 524 619 633 685 707 851 865 902 977 985

CUARENTA Y OCHO MIL
038 070 102 112 120 148 186 257 258 307 410 415 457 458 683 688 704 708 716 726 752 759 832 873 877 881 933 988 997

CUARENTA Y NUEVE MIL
078 088 098 119 133 141 168 283 316 336 376 467 480 542 545 552 574 598 620 649 769 788 817 852 854 892 949

CINCUENTA MIL
066 070 084 107 141 144 154 168 177 217 250 271 283 296 418 453 530 532 539 591 615 652 658 668 689 696 700 729 767 809 830 836 837 882 894 900 901 942

CINCUENTA Y UN MIL
053 059 069 075 079 089 138 220 233 242 281 341 401 484 544 561 595 598 634 640 700 770 788 886 908 926 938 971 998

CINCUENTA Y DOS MIL
049 093 117 137 200 219 307 365 407 420 476 580 613 692 704 712 769 783 799 806 847 901 928 962

CINCUENTA Y TRES MIL
003 016 131 175 198 202 226 379 545 579 601 641 664 696 700 753 772 789 903

CINCUENTA Y CUATRO MIL
129 140 163 174 264 267 280 288 292 329 332 409 433 513 534 577 641 660 661 676 698 721 722 724 725 773 799 804 873 924 929 968 986

Señora, Señorita

MAÑANA, LUNES 27, y el MARTES 28, según hemos venido anunciando,

ALMACENES SEMPERE
Pontejos, 5 (AHORA CONDE PLASENCIA) MADRID

tendrá sumo gusto y honor en recibir su visita en el HOTEL PARIS, de 11 a 2 y de 4 a 8, al objeto de mostrarle nuestra EXPOSICION y enseñarle a hacer la bonita, fácil y práctica labor de la auténtica

ALFOMBRA DE NUDO A MANO

Indicándonos las medidas exactas, le facilitaremos presupuesto de coste.

La semana en la Bolsa

MADRID, 25.—Durante toda la semana, la Bolsa ha actuado bajo la influencia compradora. Suavemente, sin estridencias, los cambios han ido mejorando, con un negocio prudente, ya que la escasez de papel no deja margen a un volumen amplio de operaciones. Por eso mismo, las sesiones han ido terminando un día y otro —e incluso así sucedió en la jornada final del viernes— con una demanda extendida, síntoma de una futura jornada de parecidas características.

Se ha dicho ya muchas veces que así como el dinero de la renta fija se había movilizado desde hace muchos meses, orientándose decididamente hacia la inversión, en la renta variable, a pesar de las cotizaciones francamente bajas para la rentabilidad de los títulos, el dinero se mostraba indiferente, limitándose a manifestaciones tan escasas que, a pesar de ser muy poco el papel que salía a los corros, todo lo más que se lograba era un equilibrio con el igualmente escaso volumen de órdenes de compra.

A juzgar por lo que viene sucediendo desde hace algunas semanas, parece que el hielo se ha roto y que la demanda acude a Bolsa para recoger la oportunidad de unos cambios interesantes y, por ello, unas rentabilidades atrayentes. Los corrillos de Bolsa comentan en estos últimos días si la tendencia más firme del mercado ha venido de la mano de órdenes de compra del exterior, que todavía continúan y a las que se han añadido más tarde las órdenes de inversores nacionales. Es posible que así sea, pero lo cierto es que más tarde o más temprano el dinero había de hacer acto de presencia en un mercado que llevaba muchos meses estabilizado de cambios, lo que constituía como una seguridad de tope a la baja después de varios años de cotizaciones contrarias. Los balances de la Banca parece que este año muestran una abundancia sensiblemente superior a la del ejercicio precedente en depósitos en cuentas corrientes, por lo que parece natural que, obteniéndose mayor rendimiento con la colocación en Bolsa, parte de estos depósitos derive hacia la inversión en valores mobiliarios. En cuanto a la inversión extranjera, ya se sabe que las Bolsas españolas ofrecen actualmente unas rentabilidades muy superiores a la del resto de Europa, siendo muy posible que esta diferencia haya movilizado las inversiones hacia nuestros valores.

La lista de diferencias registradas en la semana señala unánimemente signos favorables muy abundantes entre uno y nueve enteros; por encima están las mejoras de diez enteros en Urbanizadora Metro y Altos Hornos; diez y medio en Española de Construcción Naval; once en Banco Central; once y medio en Duro Felguera; doce y medio en FECSA; trece en Española de Petróleos; trece y medio en «Campsa»; catorce en Banco Español de Crédito; quince en Banco Hipotecario y Ponferrada; dieciséis en Banco Hispano Americano; veintiuno en Explosivos; veinticinco en Aguila, y ciento cincuenta en Unión y Fénix.

La renta fija ha tenido al mismo tiempo un éxito importante. Anunciada para el viernes 24 la suscripción de 450 millones de pesetas en Obligaciones de Altos Hornos, el martes 21 estaba cubierta la operación habiéndose recibido pedidos por más de 600 millones de pesetas.

Baúles y Maletas
BIENVENIDO. - C. Sotelo, 22.

¿Sabes exactamente lo que es el hambre? ¿Hambre con letra mayúscula? Desgraciadamente, millones de hombres lo saben.

Concursos Nacionales sobre el Turismo en Avila

A través de la Delegación Provincial de Información y Turismo de Avila, se han convocado el "Primer Concurso Nacional de Carteles Murales de Propaganda Turística de Avila" y el "Tercer Concurso Nacional de Artículos Periodísticos sobre Avila y el Turismo", que se regirán por las bases que pueden facilitarse al público interesado en la Delegación Provincial de Información y Turismo de esta capital.

¡Sí señor! ASKAR es mejor

ASKAR RADIO TV
RADIO TV 1961

DISTRIBUIDOR: ELECTRICIDAD GUERRA, "COMERCIAL JALON"
DUQUESA DE LA VICTORIA, 28. - TELEFONO 3004.

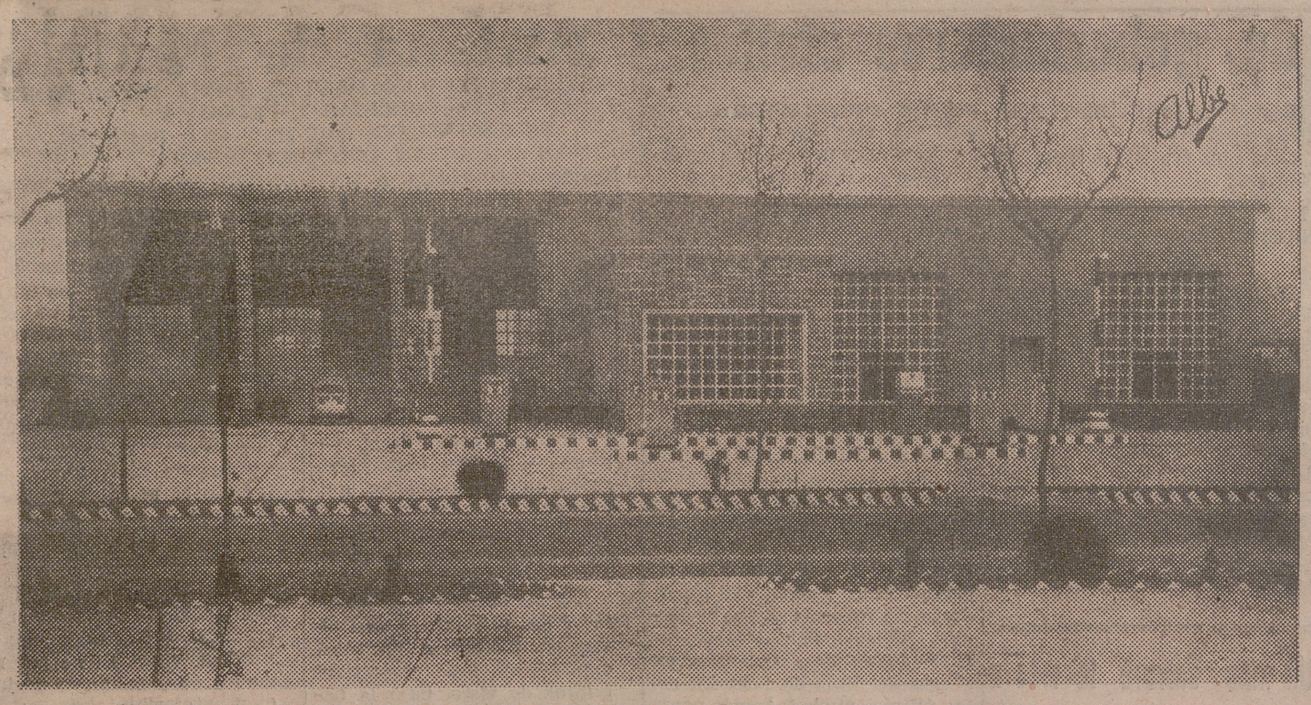

ASPECTO DE LA ESTACION DE SERVICIO

que a partir de hoy queda abierta al público en la carretera de Zaragoza, término de Varea, la cual está atendida por personal competente, al frente de su propietario, don Antonio Benés Cañas, y cuyos servicios ofrece al público en general.
VENTA DE GASOLINA, GAS-OIL Y ACEITES. — LAVADO, PETROLEADO Y ENGRASE DE VEHICULOS.
AIRE COMPRIMIDO.

Hoy, nuevo cine fórum infantil

Dando continuidad a la tarea emprendida este curso de iniciar a los pequeños espectadores en el lenguaje de las imágenes a través de los mejores films realizados para ellos, montamos hoy nuestra tercera sesión de fórum infantil.

La realizaremos, como las anteriores, en el Colegio de la Compañía de María, que gentilmente nos cede para ello su salón de proyecciones, y dará comienzo a las 11 en punto de la mañana. Convocamos a ella a los niños y niñas de 8 a 13 años, alumnos de los colegios que han sido invitados para el acto, al par que a los hijos de nuestros señores socios comprendidos en tal edad. No dudamos afirmar que esta sesión ofrece a nuestros niños uno de los programas más sugestivos y de mayor calidad que para ellos pueden exhibirse. Pues lo constituyen las dos joyas cinematográficas de Albert Lamorisse "Bim, pequeño asno" y "El globo rojo".

De Albert Lamorisse se ha dicho que es el poeta del cine francés. Con sus cuatro realizaciones —"Bim", "Crin blanca", "El globo rojo" y últimamente "Viaje en globo"— ha logrado algo que está vedado a los adultos: introducirse en el mundo de los niños, en este jardín cerrado en el que viven ellos lejos de los mayores, con su mentalidad, su visión de los hombres y de las cosas, con sus juegos, fantasías e ilusiones. Y en este mundo, Lamorisse ha descubierto la piedra preciosa de la infancia: la amistad. La amistad del niño con el burrito y después con el hijo del kaid en este "Bim" de nuestra sesión; la del niño y el caballo en "Crin blanca", y la del niño y el globo en "Ballon rouge". Agradezcamos a Lamorisse que nos haya descubierto el mundo de los niños. E introduzcamos a los niños en ese mundo suyo que para ellos intuyó Lamorisse. Realizaremos la sesión conforme al método de presentación, coloquio y "test" cinematográfico, que tantos elogios viene recibiendo en su eficacia por los educadores testigos de nuestras sesiones. Os esperamos con ilusión, queridos niños, a las 11 en punto de la mañana en el Colegio de la Enseñanza.

CINE-CLUB CANTABRIA

Parada de Sementales del Estado

Desde el pasado viernes se halla en pleno funcionamiento la Parada de sementales instalada en la carretera de Mendavia, frente al cementerio.

Al igual que en años anteriores, las operaciones de cubrición estarán atendidas por magníficos sementales (cinco caballos y un garañón) procedentes del Depósito de Zaragoza, Sección de Tudela.

Las razas de los caballos son: un percherón, un ardanés, dos partibretones y un bretón, y la del garañón, pura de Cataluña.

Ya en funcionamiento la Parada, como antes decimos, así continuará hasta mediados de junio, ajustándose al siguiente horario:

Por las mañanas, de 10 a 11, y por las tardes, de 4 a 5, con servicios diarios, excepción hecha de los días festivos, en que quedarán suspendidas las cubriciones.

Al frente de la Parada viene como jefe el brigada don Andrés Sánchez Palacios, veterano y competentísimo por los años que lleva de servicio.

Dada la influencia que esta Parada tiene para el mejoramiento ganadero de esta región, es segura una eficaz y provechosa campaña, como en escala creciente viene ocurriendo todos los años y dado lo conocidos que son sus beneficios

Conferencia del teniente general García Valiño en Zaragoza

«La campaña del Norte»

ZARAGOZA, 25. — Dentro del X curso de la Cátedra "General Palafox", dedicado a estudiar la historia de la Guerra de Liberación Nacional, pronunció una conferencia el teniente general don Rafael García Valiño, director de la Escuela Superior del Ejército y general jefe que fue del Cuerpo de Ejército del Maestrazgo. Desarrolló el tema "La campaña del Norte". Presidió el acto el rector de la Universidad, señor Abrerá, con el capitán general de la V Región, teniente general Baturone, y catedráticos de la Universidad. Asistieron numerosos jefes, oficiales y universitarios.

Después de unas palabras de presentación a cargo del catedrático señor García Arias, el teniente general García Valiño comenzó exponiendo la situación de Navarra y las Provincias Vascongadas al principio del Movimiento Nacional y la marcha de las columnas liberadoras desde Pamplona. Utilizó buen número de proyecciones y mapas para explicar el avance de las columnas liberadoras y la batalla de San Marcial, conquista de Irún y liberación de San Sebastián. Habló después sobre la ofensiva enemiga contra Vitoria y la defensa en Villarreal, la campaña de Navarra, que dirigió el general Mola hasta su muerte; la ofensiva de Vizcaya por las Brigadas Navarras, la rotura del llamado "Cinturón de Hierro", hasta que la Primera Brigada Navarra liberó Bilbao después de dos meses y diecinueve días de una de las más duras pero también brillantes campañas de la Guerra de Liberación de España. Se refirió después el teniente general Valiño a las operaciones de la ofensiva sobre Santander, al mando del general Dávila, y con una idea de maniobra del Generalísimo de lanzar simultáneamente dos ataques: uno sobre Reinosa y otro sobre el Puerto del Escudo. Como resultado de esta operación —añadió—, la resistencia de las fuerzas enemigas se desmoronó y en otro sector se ocupó Torrelavega y se cortaron las comunicaciones del enemigo con Asturias, quedando liberada toda la provincia santanderina. Finalmente se refirió a la ocupación de Asturias con el despliegue de las columnas de los generales Aranda y Solchaga, con el desfile de las Brigadas Navarras y las columnas en Gijón y Avilés el 21 de octubre de 1937, con lo que terminó la campaña del Norte victoriosamente para las fuerzas nacionales, frente a un enemigo tenaz y sobre un terreno agotador. Tuvo un recuerdo y homenaje para los valientes soldados que, con su intervención, hicieron posible el desenlace victorioso. Aludió al parte de guerra del Cuartel General del Generalísimo del 21 de octubre, que decía: "El frente del Norte ha desaparecido". Fue muy aplaudido y felicitado al final de su brillante disertación.

MOTORES ELECTRICOS
ZALDI

MONOFASICOS: Desde 0'10 a 2 H.P.
TRIFASICOS: De 1.500, 3.000, 1.000 y 750 r. p. m.
DOS VELOCIDADES: Desde 0'12/0'15 H.P.

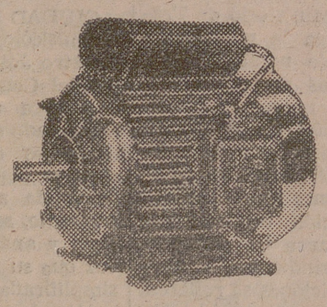

Servimos motores de 60 PERIODOS para la exportación,
con plazos de entrega RAPIDOS
REPRESENTANTE:
J. MIGUEL FERNANDEZ ILLERA
GRAL FRANCO, 34.—LOGROÑO.—TFNO. 5091

Acción Católica

PARROQUIA DE NUESTRA SEÑORA DEL CARMEN

Juventud Femenina de Acción Católica

Mañana, lunes, a las ocho menos cuarto, comienzan los cursillos de pre-militantes. No dejéis de acudir las que no los hayan hecho.

Se ruega puntualidad.

El presidente de la Organización Iberoamericana de Seguridad Social, en Madrid

MADRID, 25.—El presidente de la Organización Iberoamericana de Seguridad Social, don José Rubén Orellana Ricaurte, ha llegado a Madrid para sumarse a los actos del 53 aniversario del Instituto Nacional de Previsión, que se celebrarán el lunes en la sede central de dicho organismo.

Durante su estancia en nuestra capital, el señor Orellana celebrará conversaciones con las autoridades españolas acerca de las posibilidades de una mayor colaboración del I. N. P. en el campo de la seguridad social de los países iberoamericanos. También visitará las realizaciones de la seguridad social española.

El señor Orellana, senador de la República del Ecuador, es una de las más destacadas personalidades del mundo iberoamericano de la seguridad social. Rector de la Universidad Politécnica de su país, catedrático de las Universidades Central y Católica de Quito, es presidente del Consejo Técnico Nacional de Estadística y miembro del Comité Ejecutivo de la Asociación Internacional de la seguridad social.

Actualidad filatélica

Que hemos de tener sumo cuidado con los aparentes negocios que brinda la filatelia nos lo viene a recordar el reciente hecho que hemos presenciado. En uno de los días que la Agrupación Riojana tiene fijados para su mercado filatélico acudió a sus salones un aficionado portando varias unidades del sello 690 A del catálogo Critikian, al menos según las apariencias, cuyo valor está fijado en 60 pesetas, aun cuando el facial sea el de 10 pesetas. A este precio, al facial, dio a conocer a algunos coleccionistas allí presentes que se le había presentado la oportunidad de comprar un pliego entero. Naturalmente, todos le recomendaron que no perdiera una ganga semejante, pues aun teniendo en cuenta la depreciación que los comerciantes someten a las ofertas, la revalorización del capital desembolsado era patente. Pero, he aquí, que se acercó un concurrente y aclaró y demostró la equivocación general, pues el sello exhibido no era sino el 792 C, en todo similiar al pretendido, pero de distinto dentado y, desde luego, con un inapreciable valor superior al facial.

* * *

El día 17 pasado se puso en circulación en la Argentina una nueva serie compuesta de un vaolr de un peso con una tirada de tres millones de ejemplares, reproduciendo el cuadro del célebre pintor argentino Benito Quinquela Martín «Exportar es avanzar».

* * *

Aun cuando ya queda lejana la celebración de la Olimpiada de Roma, todavía parece que hay países que quieren aprovechar aquel importante acontecimiento para lanzar series dedicadas a él. Recientemente ha aparecido un sello de Grecia, dedicado al príncipe Constantín, con los aros olímpicos, que viene a sumarse a la larga relación de series conmemorativas con que los países han «obsequiado» a los coleccionistas de tema deportivo.

* * *

Tras la reciente aparición de la serie «Moratín», se aprestan los filatélicos a rendir cumplida recepción a la dedicada al Greco, compuesta de diez valores, todos con reproducciones de su obra pictórica, por un valor de 25'15 pesetas, de constitución semejante a las anteriores de Goya, Velázquez y Murillo.

EJE

BARCELONA-LA GUAYRA
GUADALUPE · MARTINICA · TRINIDAD

AGENTES GENERALES
HIJOS DE M. CONDEMINAS, S/A.
BARCELONA: Paseo de Colón, 9 - Tel. 21 14 80 MALAGA: Avda. Generalísimo, 33 - Tel. 13935
MADRID: Car.º S. Jerónimo, 31 - Tel. 232 24 00 ALMERIA: Avda. Generalísimo, 84 - Tel. 2867
PALMA MALLORCA: Plaza Weyler, 19-1º
Y AGENCIAS DE VIAJES

Rodesia, en pie de guerra

El problema racial y político se acrecenta en el Africa Central

EL GOBIERNO DE LONDRES CULPA AL PREMIER RODESIANO, Y ESTE CULPA AL GOBIERNO DE LONDRES

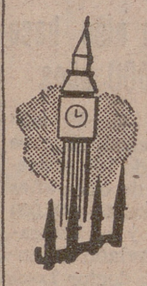

LONDRES (De nuestro corresponsal). — Un hombre puede permitirse el lujo de decir ciertas cosas contra un Gobierno "amigo" si tras él mantiene firme una mayoría negra No estaría el premier africano Welensky donde está, ni diría las cosas que dice contra el "Poder central", a no ser que no contara con el apoyo de las tres cuartas partes de su pueblo, incluyendo otra mayoría blanca. Sir Roy Welensky, presidente de la Rodesia federal, ha repudiado en toda su extensión el plan que había diseñado el ministro de Colonias, Mac Leod, para buscar el "equilibrio" político de los pueblos del Africa Central. Este arriesgado gesto ha puesto al borde del precipicio las relaciones entre ambos Gobiernos y ha encendido, con peligros de explosión, a las razas del Africa Central.

"Iguales derechos para todo civilizado ciudadano", éstas fueron las palabras de Cecil Rhodes, el inglés que fundó Rodesia. El "slogan" fue tan verdad hace 65 años como lo es ahora; la única diferencia entre ambas épocas es que posiblemente esos derechos no se hayan compartido igualmente por parte de las razas (negras, asiáticas y blancas) que pueblan las distintas regiones del continente africano.

Los corresponsales de Prensa en Rodesia y otras regiones cercanas y aliadas, comunican en sus despachos que todo está en calma, y que blancos y negros esperan con solidez política el desarrollo de los acontecimientos. Sir Roy Welensky aguarda también con entera confianza las maniobras que desde Londres está poniendo en juego el Gobierno Mac Millan. Este reposo —con carácter de estallido inmediato— es síntoma de la confianza que sir Roy tiene en su punto político, el cual es contrario diametralmente al de Londres.

El proyecto Mac Leod iba a conceder ventajas de control e iniciativas políticas a los líderes de color del Africa Central. Sir Roy —que se juzga a sí mismo como 50 por 100 polaco, 50 por 100 judío y 100 por 100 británico— cree que el propósito del Gobierno de Londres es llevar el caos a aquellas regiones que están resistiendo con ejemplaridad no caer en la revolución sangrienta de la que otras comarcas africanas están dando muestra.

El sistema de votos que propone el ministro de Colonias en su plan habría de llevar a una mayoría africana al Parlamento de Rodesia, con lo que el negro tendría un control absoluto en los "affairs" del país. No se niega —subraya Welensky— la injerencia del hombre de color en el ámbito gubernamental y, naturalmente, se le admite con buenos ojos en el Parlamento. Estos dos gestos ponen en clara posición la preponderancia de las multirrazas en la vida política del país; pero nada hay tan absurdo y contradictorio como querer dar las riendas federales a unas manos que no están preparadas para hacer frente al difícil —por complicado— futuro de los pueblos.

Sir Roy lucha por que el Gobierno de Rodesia permanezca en manos responsables. Welensky nació en Rodesia y durante más de 40 años ha trabajado apasionadamente por la prosperidad de su país. El que hoy es premier nacional conoce a fondo el problema y sabe por consiguiente lo que es más acertado y más justo para su propio país.

La posición y argumentos que sir Roy mantiene firme desde su puesto le ha valido el aplauso de la Prensa británica en general, la cual condena con discreción y típico estilo la puesta en marcha del actual plan de Iain Mac Leod, quien lo ha expuesto ya en los Comunes.

En estas condiciones, las relaciones entre ambos Gobiernos están tirantes, y antes de llevar la cosa y la causa a un extremo de grave peligro, algún periódico londinense —como el "Daily Express", por ejemplo— ha sugerido la invitación que el Gobierno de Londres debiera pasar a sir Roy para discutir "amistosamente" el problema. Se asegura en los círculos políticos londinenses que a larga distancia los problemas agrios y duros no tienen adecuada solución.

Sir Roy sigue firme en su tesis: no federación con supremacía de color. Y para hacer valer sus palabras ha movilizado cuatro batallones territoriales, con un total de 3.000 hombres armados.

Eperemos el desarrollo de los acontecimientos.

José Luis F. DEL CAMPO

ANUNCIOS FINANCIEROS

Bodegas Franco Españolas, S. A.

DIVIDENDO ACTIVO

El Consejo de Administración de esta Sociedad pone en conocimiento de los señores accionistas que a partir del día 1.º de marzo próximo se procederá al pago del dividendo activo acordado por la Junta general de accionistas celebrada el día 18 del corriente, por beneficios obtenidos en el ejercicio 1959-60

El expresado dividendo se abonará contra cupón n.º 22, en las oficinas de la Sociedad en Logroño y Madrid, en la Sucursal del Banco Español de Crédito en Logroño, y en el Banco de Vitoria, en Vitoria.

Madrid, 24 de febrero de 1961.
El Consejo de Administración

Nuestros teléfonos

ADMON.	1561
GERENTE	1572
REDACCION	1537
DIRECTOR	1988

SGCB2021

La Medalla de Oro de la Provincia, al Excmo. Sr. D. José Elorza Aristorena

Por aclamación se la otorgó ayer el Pleno de la Excma. Diputación Provincial

CONCESION DE UNA SUBVENCION DE 1.737.997'15 PESETAS DEL CREDITO DE PLANES PROVINCIALES PARA CONSERVACION Y REPARACION DE CAMINOS VECINALES

Bajo la presidencia del Ilmo. señor don Juan Antonio Martínez Bretón, con asistencia del vicepresidente, señor Tudelá Angulo; de los diputados señores Pérez de Blas, Gómez Madinabeitia, Gomez González, Menchaca, Azofra, González Torres, Moreno Muro, Pagola y Martínez Corbalán, asistidos por el secretario general, señor Zaldo; interventor, señor Pérez Ponton, y oficial letrado, señor Loma-Osorio, celebró ayer su sesión ordinaria el Pleno de la Excma. Diputación Provincial.

Apenas abierta la sesión, el presidente, señor Martínez Bretón, con la emoción reflejada en sus palabras, dio cuenta a sus compañeros de que la confirmación de la designación del señor Elorza Aristorena para el Gobierno de otra provincia, y como la ayuda y colaboración que en él han encontrado siempre, unidas a la forma especial de movilizar a todo el mundo para que el trabajo a sus órdenes resulte verdaderamente grato, le hacían acreedor a un profundo reconocimiento, proponía que al no tener la Diputación otra posibilidad de testimoniárselo de manera más expresiva y solemne que otorgárle la Medalla de Oro de la Provincia, así lo acordara el Pleno.

La reacción fue tan unánime, que no sólo se adoptó por aclamación, sino que, después de dedicar todos y cada uno de los presentes los más cálidos elogios a las cualidades humanas y de buen gobernante que adornan al señor Elorza, se acordó que al terminar la sesión se trasladara la Corporación en pleno al despacho del señor gobernador para darle cuenta del acuerdo y reiterarle el testimonio de afecto y gratitud que la Rioja entera le profesan.

A continuación se adoptaron, entre otros, los siguientes acuerdos.

La Corporación quedó enterada del decreto convocando elecciones provinciales recientemente aparecido en el «Boletín Oficial del Estado».

El presidente dio cuenta detallada de las resoluciones por él adoptadas desde la sesión anterior.

Se aprobaron los conciertos para la exacción del arbitrio por un total de 734.000 pesetas.

Proceder a la provisión, mediante concurso, de la plaza de comadrona.

Se dio cuenta del oficio del Excmo. señor gobernador civil de la provincia sobre concesión a la Diputación de una subvención con cargo al crédito de planes provinciales, por un total de 1.737.997'15 pesetas, para conservación y reparación de caminos vecinales.

Aprobación del pliego de condiciones para la subasta y proyecto de obras de reparación en el camino vecinal de Tobía por Matute a la carretera de Lermá importante 368.770'50 pesetas.

Idem para reparación del camino vecinal de Fonzaleche a la carretera de Logroño a Cabañas de Virtus por un importe de 99.587'11 pesetas.

Aprobación de las actas de recepción definitiva de las obras de reparación de los caminos vecinales de San Millán de Yécora y de Gallinero de Rioja a Santo Domingo de la Calzada

Aprobación de la liquidación del presupuesto ordinario del ejercicio de 1960, con la concesión de un voto de gracias al señor presidente y al señor interventor de la Corporación por su acertada gestión en la administración provincial durante el mismo ejercicio.

Aprobación de un suplemento de créditos del vigente presupuesto, importante 652.320'45 pesetas para varios conceptos.

Reconocimiento de créditos de ejercicios anteriores, por un importe de 199.974'09 pesetas.

En relación con la posible instalación de una escuela general de capataces frutícolas, la Corporación autorizó al presidente para que realice cuantas gestiones sean necesarias tendentes al logro más rápido posible de tan importante creación.

Se adoptaron también otros importantes acuerdos, y la sesión se levantó a la una y media de la tarde.

Cuatro muertos en triple colisión de automóviles

DAX (Francia), 25.—Cuatro personas han resultado muertas en una triple colisión de automóviles ocurrida en la carretera entre Bayona y Burdeos.

Un automóvil conducido por Georges Labeye-Burod, de 33 años, de París, chocó con otro coche que iba delante, rebotó contra un tercer automóvil y fue a estrellarse contra un árbol. El francés resultó muerto, así como un norteamericano llamado Wayne William Carpenter, de 23 años, que iba sentado a su lado

Los otros dos muertos son José Manuel Larrucea, de 36 años, natural de Bilbao (España), y Carol Raikovic, de 33, checoslovaco residente en Biarritz.

Otras dos personas resultaron ilesas.—(Efe.)

Asesinato de un niño hace más de 600.000 años

WASHINGTON, 25.—El más antiguo delito conocido que se cometió en el mundo fue el asesinato de un niño de once años de edad hace más de 600.000 años en lo que hoy es Tanganika, según ha revelado el antropólogo británico doctor Lous Leake.

El citado especialista declaró que fragmentos del niño y de un adulto fueron encontrados recientemente por su hijo Jonathan, agregando que, después de los estudios realizados, se comprobó que el niño había muerto asesinado mediante golpes en la cabeza. No ha podido ser determinado el sexo de los dos individuos hallados.

El Dr. Leake, que es director del Museo Coryndon, de Nairobi, afirmó que los restos pertenecen a individuos que vivieron hace más de 600.000 años y son anteriores al «hombre Nutcracker», encontrado a poca distancia del actual descubrimiento.—(Efe)

Combinación de gobernadores civiles...

(Pasa a la sexta página)

ruel, a don Eladio Perlado Cadavieco, que ocupaba los mismos cargos en Cuenca.

Gobernador civil y jefe provincial del Movimiento de Segovia, a don Juan Murillo de Valdivia y Martínez Matamoros, que hasta ahora ostentaba los mismos cargos en Zamora.

Gobernador civil y jefe provincial del Movimiento de Pontevedra, a don José González Sama, que hasta ahora ostentaba los mismos cargos en Tarragona.

Gobernador civil y jefe provincial del Movimiento de Tarragona, a don Rafael Fernández Martínez, que hasta ahora desempeñó los mismos cargos en Pontevedra.

Asimismo, ha designados como gobernadores civiles y jefes provinciales del Movimiento a:

Don José Manuel Mateu de Ros, en Córdoba.

Don Eugeno López López, en Cuenca.

Don Víctor Hellín Sol, en Zamora.

Don Claudio Colomer Marqués, en Alava.

Don Luis Gutiérrez Egea, en Almería.

NUEVO VICESECRETARIO NACIONAL DE ORDENACION SOCIAL

MADRID, 26.—A propuesta del ministro secretario general del Movimiento, el Jefe Nacional del Movimiento ha acordado el nombramiento del camarada Gonzalo Marcos Chacón para ocupar la Vicesecretaría Nacional de Ordenación Social de la Organización Sindical, cargo que hasta la fecha ostentaba el camarada José Manuel Mateu de Ros, que ha sido nombrado jefe provincial del Movimiento de Córdoba.

DATOS BIOGRAFICOS DEL NUEVO GOBERNADOR CIVIL Y JEFE PROVINCIAL DEL MOVIMIENTO DE LOGROÑO

Don Ramón Castilla Pérez nació en Capileira (Granada) el 7 de febrero de 1907. Estudió Bachillerato en el Colegio del Sacro Monte. Después pasó a Madrid, donde efectuó su preparación para ingreso en la Academia Militar, haciéndolo en la de Intendencia el año 1924. Promovido a oficial, el señor Castilla Pérez fue destinado a Sevilla, de donde pasó a Granada en 1931, para ocupar el puesto de teniente ayudante de la Jefatura Administrativa de la plaza. Suprimido este destino, pasó a la Pagaduría de Haberes de la II Región Militar, siendo trasladado nuevamente a Granada en el mes de junio de 1936. En esta última ciudad tomó parte activa en la preparación del Movimiento Nacional y producido éste prestó servicios en la heroica unidad del capitán Fernández y después en Infantería y en Aviación, pasando a formar parte del Ejército del Aire al constituirse éste. Ostentando el empleo de capitán fue comisionado para organizar los servicios de su Cuerpo en los aeródromos de Granada y Málaga, recibiendo expresivas felicitaciones de sus jefes por la magnífica organización dada a los mismos. En junio de 1940 fue ascendido a comandante de Intendencia del Aire, habiendo llevado la Jefatura de los Servicios de Intendencia en los Sectores Aéreos de Granada y Málaga.

Políticamente, el señor Castilla Pérez posee un brillante historial, alcanzando muy destacado relieve en Granada, donde fue diputado provincial y después presidente de la Delegación y del Consejo Provincial del Instituto Nacional de Previsión. Fue designado también consejero provincial del Movimiento y con fecha 18 de abril de 1953 se le nombró presidente de la Diputación Provincial de Granada.

Tiene concedida la Encomienda con Placa de la Orden de Cisneros y otras diversas condecoraciones.

En ju[illegible] de 1954 fue designado [illegible]dor civil y jefe provin[illegible] Movimiento en Almería, [illegible]os que venía desempeñando en la actualidad y en los que ha desarrollado una amplia y eficaz labor, destacando su gestión en el desarrollo de la riqueza agrícola, en la obra de colonización, viviendas y obras urbanísticas. Por sus cualidades de inteligencia, actividad y caballerosidad ejemplar, el señor Castilla Pérez deja en Almería la estimación general y profundos afectos, así como un alto reconocimiento para su gestión.

Un niño salvará la vida a un perrito que le mordió

ALICANTE, 5.—«Yuko», un pequeño perro de sólo dos meses de edad, que estaba condenado a morir en la cámara de gas por haber mordido a un niño, salvará su vida gracias a la intervención del pequeño a quien mordió.

Hace una semana, Antonio Asensi jugaba en la calle con un perrito encontrado allí cuando el animal, seguramente juguetón por su corta edad, le mordió en la mano. Asustados los padres del pequeño, denunciaron el caso y «Yuko» fue recogido por los laceros municipales y trasladado para su observación a la perrera, donde se halla retenido desde entonces para, pasado el plazo de quince días que dura el trámite de observación, ser introducido en la cámara de gas, si sus propietarios no abonan la multa correspondiente

Antonio Asensi, preocupado por la suerte que podía correr el perrillo, se puso de acuerdo con un amigo suyo, Rufino Yago, y juntos están invirtiendo el poco dinero que reciben para sus caprichos en comprar leche y pan, que le llevan al perro diariamente a su encierro, para lo que tienen que hacer cuatro viajes, con un recorrido de cuatro kilómetros en cada uno de ellos, y además, como han averiguado que la propietaria del can es una modesta mujer que carece de posibilidades económicas para pagar la multa, están recaudando dinero por el barrio con objeto de pagarla y salvar así al perro de la muerte que le amenaza.

ESCENA LOCAL

El viernes, «Katiuska»

Lo anticipábamos días atrás: el próximo viernes, día 3 de marzo, se celebrará en nuestro Teatro Bretón de los Herreros una excepcional velada lírica organizada por el espléndido «Cuadro Artístico» del Círculo «La Amistad» —C. L. A.—, en la que sus más destacados y valiosos elementos pondrán en escena, en funciones de tarde y noche, «Katiuska», la gran zarzuela del maestro Sorozábal, con el plausible fin de iniciar la suscripción pro-televisor para nuestro Hogar Provincial.

Como suponíamos, el anuncio de la fiesta, el simpático fin que persigue y sus muchos y grandes alicientes han despertado extraordinario interés entre los numerosos aficionados logroñeses al género lírico, como se desprende de la ya considerable cantidad de localidades despachadas, pese a los días que todavía faltan para la fiesta.

Recordamos que las localidades pueden adquirirse, hasta el miércoles día 1 de marzo inclusive, en la Secretaría del Círculo «La Amistad», de 7 a 10 de la tarde.

Sin duda, esta nueva «salida» del Cuadro Artístico «La Amistad» ha de alcanzar, en todos los aspectos, el éxito brillante y completo que merece.

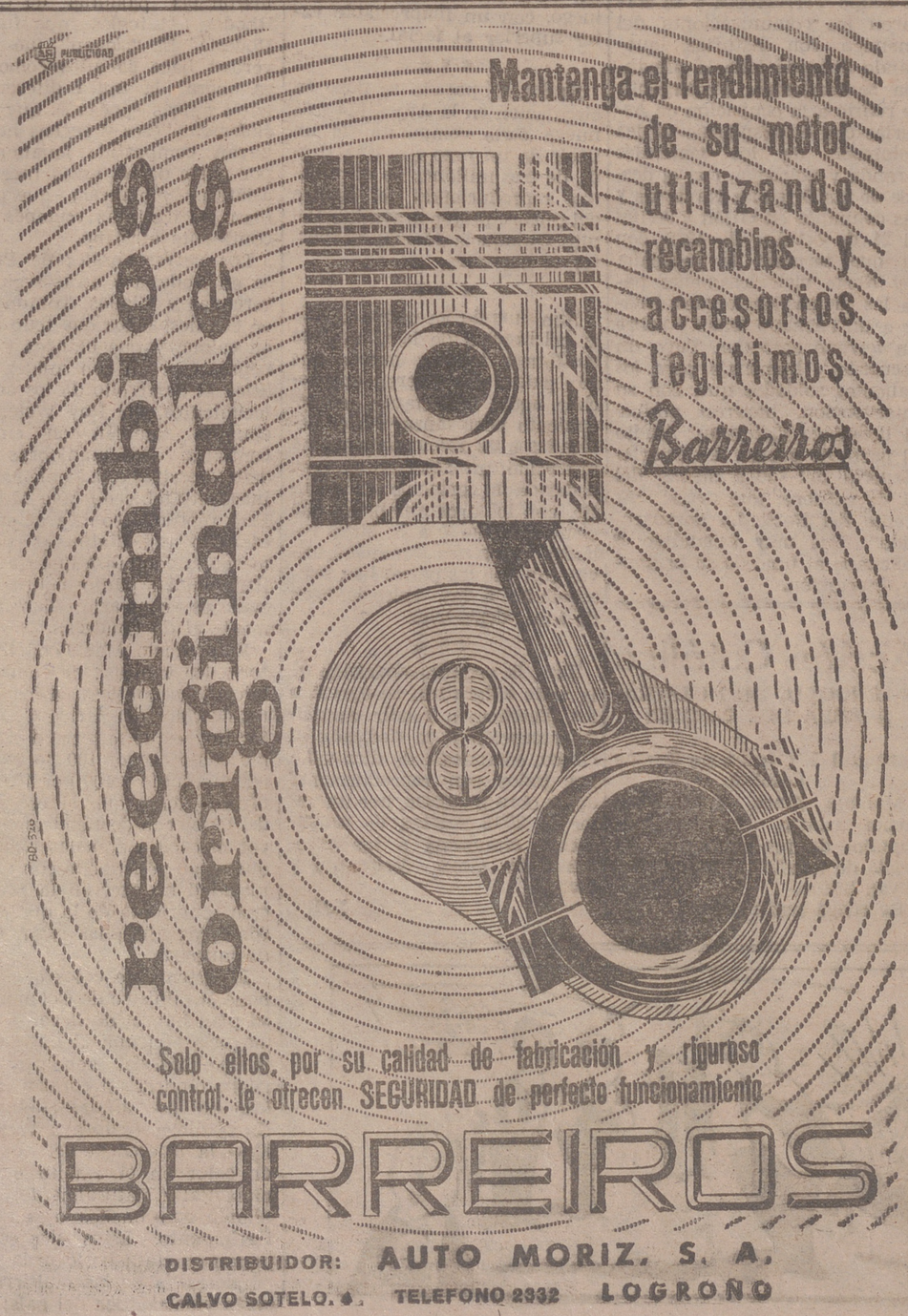

Nota del Ministerio de Trabajo

MADRID, 25.—La Oficina de Difusión del Ministerio de Trabajo nos ruega la publicación de la presente nota: "De interés para las empresas. Reglamentos de régimen interior. El decreto 20/1961, de 12 de enero, y la orden de 6 de febrero siguiente, establecen que las Delegaciones de Trabajo y la Organización Sindical deberán asesorar a las empresas y Jurados sindicales, a que dichas disposiciones se refieren, en cuantas cuestiones lo requieran en materia de elaboración de Reglamentos de régimen interior.

Dicho asesoramiento es por completo gratuito y tiene por objeto facilitar el cumplimiento de las obligaciones expresadas, evitando a las empresas un gasto innecesario al recurrir a oficiosos particulares que al parecer, han ofrecido incluso textos impresos de unos supuestos Reglamentos tipo.

El Ministerio de Trabajo hace constar que en ningún caso ha autorizado tales "colaboraciones" y que las empresas no tienen obligación alguna de adquirir los citados impresos ni requerir asesoramientos particulares a título oneroso, y si en cambio el derecho de interesar a su libre albedrío el auxilio que con el mejor espíritu le prestarán dichas dependencias oficiales".

Antena de Madrid

INTERESANTES COLOQUIOS SOBRE INVERSIONES PUBLICAS Y PRIVADAS
EL CASTELLANO QUE HAY QUE PADECER EN LOS TELEFILMES
BARDEM REPLICA A UN CORRESPONSAL DE PRENSA

El Instituto Católico de Dirección de Empresas ha celebrado unos coloquios sobre inversiones privadas y públicas, con intervención de la flor y nata de la andante y "rodante" orden de la economía y las finanzas, caballeros que saben mucho, muchísimo, de industrias, de operaciones mercantiles y de todo ese complejo mundo de los negocios.

Los ponentes, los dialogantes y los asistentes que solicitaron intervenir en ellos expusieron sus respectivos puntos de vista, bajo la batuta de un moderador, ya que hasta en los debates, tratándose de personas cultas y bien educadas, debe existir concierto orquestal. Tal ha sido la idea del organizador de estos coloquios, el Rvdo. P. Sánchez Gil (S. J.), pues considera que los españoles tenemos necesidad de escucharnos amistosamente, lo cual es ya un anticipo del éxito de esta clase de discusiones.

El mismo religioso actuó de asesor de moral y doctrina social, poniendo acento de calor humano en las frías y calculadoras visiones materiales del asunto. Así, por ejemplo, el Padre Sánchez Gil dijo que el desarrollo se produce en buena parte por el capital que deberían percibir las clases realmente débiles con un salario realmente justo, pero que se les aplaza a fin de no perderse en el consumo la cuota necesaria de capitalización.

Por lo tanto —explicó—, en justicia la sociedad debe de arbitrar medidas para que esas clases ya posean los títulos correspondientes, aunque no se les conceda su realización inmediata en el mercado. Y concluyó: "Esto conviene conseguirlo sin desalentar los derechos y estímulos psicológicos de la inversión voluntaria y sin ensayismos estructurales que pudiesen desconcertar al sector inversionista". Vemos, pues, que la sociología cristiana está atenta a los intereses de ambas partes y que vela por los de los más débiles.

Los telefilmes.—Muy oportunamente ha comentado y censurado un periódico madrileño el extraño castellano que tenemos que soportar y padecer cuando vemos y oímos esas películas [illegible] americanas, en series interminables, con las que la televisión cubre buena parte de sus espacios. Realmente ese castellano no se habla en España ni en país alguno de nuestra misma lengua sino que es una mezcla de giros, acentos y sonsonetes de locutores cubanos, venezolanos, mejicanos, etc., al servicio de la casa norteamericana que "dobla" la voz de los actores en tales filmes destinados al mercado de habla española.

Motivos económicos impedirán seguramente que se haga una nueva versión en España, como se hace con las películas que se proyectan en nuestros cines. Si no hay recursos para la nueva traducción, preferible sería que se suprimieran esos telefilmes, porque son un tormento para el oído y un peligro para la prosodia y la musicalidad del idioma, pues tales voces, que son contagiosas, amenazan con destruir nuestra fonética.

Bardem se defiende.—Como en su día nos hicimos eco de la crónica del corresponsal de "Pueblo" en Buenos Aires, sobre lo que el mismo denominó fracaso de Bardem en el Festival del Mar del Plata, es justo que recojamos también la réplica del famoso director español de cine, que se considera injuriado.

Se duele Bardem de que el corresponsal no emita ningún juicio sobre la película ni reproduzca los de la Prensa de Buenos Aires y de Montevideo, y de que "Pueblo" aire su fracaso, si lo hubo, con letras tan gordas, pues falta por saber si sus victorias que las ha habido han sido también señaladas y con las mismas dimensiones tipográficas.

En la contrarréplica, el cronista transcribe juicios emitidos por Bardem o a él atribuídos en entrevista periodísticas y opiniones críticas sobre su película "A las cinco de la tarde", francamente adversas al director español, aunque no sabemos si las hubo también favorables. Y en la nota editorial se advierte que "Pueblo" dedicó a Bardem un espacio de cinco páginas, en cinco fechas consecutivas, para contar su vida, dándole la categoría de uno de los grandes personajes de hoy, y que frecuentemente ha figurado su nombre en reportajes y noticias. En este resumen no caben ya otros puntos interesantes que se debaten en esta polémica.

Revolucionaria teoría musical

CIUDAD DE MEJICO, 25.—El musicólogo guatemalteco maestro José Castañeda, director del Conservatorio Nacional de Música de Guatemala, ha presentado en el Palacio de Bellas Artes de esta capital una revolucionaria teoría musical destinada a transformar radicalmente, según él, la terminología y análisis musicales, a la vez que su "notación musical simplificada", que es una derivación de la anterior.

Según la teoría de este musicólogo, será posible, mediante su método, que "el propio aficionado a la música pueda leerla con la misma facilidad con que se lee hoy un periódico". La teoría, inspirada en el alfabeto fónico de los griegos, idea un nuevo simbolismo para escribir la escala musical. Los signos musicales adquieren un "valor absoluto" en lugar del "valor relativo" que caracteriza la notación actual; se suprime igualmente por innecesario el pentagrama y, lógicamente, las claves.

Según el maestro Castañeda es posible prever la fabricación de teclados para máquinas de escribir de aspecto corriente, linotipos y aun para máquinas de estenografía, con las cuales se podría "tomar al dictado" el desarrollo de toda una composición musical, así como anotar cualquier coreografía.

Conferencia en Jerez de la Frontera del director general de Prensa

JEREZ DE LA FRONTERA, 25.—Sobre el tema «El Estado, hoy», el director general de Prensa, don Adolfo Muñoz Alonso, ha pronunciado en el Cine Maravillas una conferencia, segunda del ciclo organizado por la Jefatura Provincial del Movimiento, conmemorativo de la última actuación pública de José Antonio Primo de Rivera, ciclo que se clausurará mañana en Sanlúcar de Barrameda.

Para asistir a este acto llegaron numerosos falangistas de toda la provincia. Presidieron el jefe provincial del Movimiento con otras jerarquías provinciales y locales, y en lugares destacados se hallaban los miembros de la Vieja Guardia, ex-combatientes de las escuadras falangistas de la primera hora, ex-combatientes de la División Azul, afiliadas de la Sección Femenina y de distintos servicios del Movimiento. El local estaba abarrotado y los que no pudieron entrar se congregaron en los alrededores del cine, en cuyo escenario figuraba un busto del fundador de la Falange.

Hizo la presentación del profesor Muñoz Alonso el alcalde de Jerez y jefe local del Movimiento don Tomás García Figueras, quien puso de manifiesto la actualidad viva de los conceptos de la intervención de José Antonio en Sanlúcar de Barrameda hace 26 años.

Seguidamente ocupó la tribuna el director general de Prensa, quien fue muy aplaudido al final de su disertación.

SGCB2021

El Pleno de la Junta Central de Ganadería, recibido por el ministro de Trabajo

El de Agricultura atiende a una Comisión de la Sección Central de Hermandades Agrícolas

MADRID, 25.—Más de cien vocales que integran el Pleno de la nueva Junta de la Sección Social Central del Sindicato Nacional de Ganadería fueron recibidos por el ministro de Trabajo, don Fermín Sanz Orrio al que fueron presentados por el nuevo jefe del Sindicato, don Manuel Mendoza Ruiz. Le acompañaban don Mariano Lozano Franco reelegido presidente de la Junta, y los procuradores en Cortes don Carlos Luis Cuenca, don José Marín Navalón y don Mariano Fernández Daza.

En nombre de los 12.500 vocales que, aproximadamente, componen las secciones provinciales, la totalidad de cuyos presidentes figuraban entre los comisionados, ofrecieron al señor Sanz Orrio el cordial testimonio de su adhesión y la colaboración más resuelta y entusiasta de todos los trabajadores ganaderos para asistirle en su magnífica labor en servicio de España y del Caudillo y para cuanto estos sectores puedan contribuir al éxito de la política del Gobierno, favoreciendo la activación y los frutos de la etapa estabilizadora que con tantos buenos éxitos está coronándose.

El ministro, con el que establecieron sus visitantes prolongado diálogo sobre la situación, problemas y aspiraciones sociales de los sectores agropecuarios, acogió con gran complacencia estas deferentes manifestaciones, prometiendo hacer presentes y elevar al Caudillo y al Gobierno los alentadores estímulos que las mismas representan. Recogió igualmente las reiteradas expresiones de gratitud por la creación de la Mutualidad, sobre la que insistió, como ante otras Comisiones, en la necesidad de que halle en todos la asistencia más entusiasta y auténtica a través de las Hermandades Locales y Provinciales de Labradores y Ganaderos.

* * *

MADRID, 25. — El ministro de Agricultura, don Cirilo Cánovas, acompañado del subsecretario del Departamento, señor Pardo Canalís, ha recibido hoy, en el salón de actos del Ministerio, a una Comisión de la Sección Central de la Junta Nacional de Hermandades Agrícolas, presidida por el vicesecretario nacional de Ordenación Social, señor Mateu de Ros; el secretario nacional de la Junta de Hermandades, señor Poveda Murcia; el jefe del Sector Agrario, señor Espinosa Poveda, y los procuradores en Cortes, obreros agrícolas, don Jesús Lample Opere, de Huesca; don Victoriano González Sáez, de Salamanca, y don Francisco Megolla Rodríguez, de Sevilla.

La Comisión hizo entrega al ministro de un álbum en el que se recogen los aspectos más fundamentales de los convenios colectivos sindicales de trabajo en actividades agrícolas y pecuarias hasta la fecha, que son 203 convenios, que afectan a 82.813 empresas y a 288.998 trabajadores.

El señor Mateu de Ros pronunció unas palabras para decir que la Comisión que se presentaba al ministro era una síntesis de los trabajadores del campo español. El señor Poveda subrayó como muy importante el hecho de que se hayan suscrito tantos convenios agrícolas. En los convenios no sólo figuran mayores emolumentos, sino también una concepción mejor para conseguir más rendimiento y evitar el desequilibrio económico que produciría la mejora de las condiciones económicas del trabajador.

El presidente de la Sección Social, señor Lample Opere, mostró como una de las preocupaciones de los trabajadores del campo la existencia de algunas fincas no racionalmente cultivadas, y rogó al señor ministro que por las Jefaturas Agronómicas se les ayude para que esas fincas sean racionalmente cultivadas. «Este asunto —dijo— nos preocupa no solamente como trabajadores, sino también como españoles que deseamos su mayor rendimiento económico».

El ministro, que estrechó la mano de cada uno de sus visitantes, expresó la gran satisfacción que sentía al reunirse con tan genuina representación de los trabajadores del campo español. Les mostró cuáles eran las preocupaciones del Ministerio de Agricultura, de las que la productividad es la base, por lo que se tiene preferencia a las cuestiones del regadío sobre el secano, porque tienen, además de un sentido económico, un profundo sentido social, al absorber la mayor mano de obra y proporcionar a los trabajadores un mejor nivel de vida. «Con esta preocupación social, que tan vivamente siente e impulsa nuestro Caudillo, aspiramos a una mayor elevación del nivel de vida de nuestros trabajadores, y gracias, también, a nuestro Caudillo, muchos viven hoy en más de un centenar de pueblos no ya en calidad de trabajadores, sino de dueños de la propia empresa que trabajan». Se refirió también a las disposiciones que el Ministerio adopta para el cultivo racional de las fincas.

Limitándose, dice, al informe que se le entrega, estima que es una transición excelente. En la empresa existe la necesidad de la mecanización, pero hasta tanto que se produzca corresponde a los obreros agrícolas en el aspecto laboral realizar la misión de mejorar la productividad, y para ello es necesario que disfruten de salarios adecuados a sus necesidades, evitándose con acertado equilibrio el encarecimiento de los costos de producción. Considera que con los convenios los obreros agrícolas lo han resuelto, estableciendo las bases para un aumento de la productividad, por lo que le parece un camino acertado en beneficio de la productividad y de España.

Finalmente, el señor Cánovas mantuvo con sus visitantes una cordial conversación en la que se habló principalmente de la preocupación del Ministerio de una mejor capacitación de los obreros agrícolas con vistas no sólo a una mayor transformación de la agricultura, sino del destino de los excedentes para la industria.

EL TITULAR DEL DEPARTAMENTO DE OBRAS PUBLICAS VISITA LAS OBRAS DEL «PLAN TORMES»

SALAMANCA, 25.—El ministro de Obras Públicas, señor Vigón, acompañado de los directores generales de Obras Hidráulicas y de Carreteras, director de la Confederación Hidrográfica del Duero, gobernador civil, técnicos y jefes de servicios provinciales del Departamento, se dirigieron esta tarde al lugar donde se construye el acueducto-viaducto del Canal de Babilafuente, obra que hará posible las comunicaciones de ambas márgenes del río en algunas zonas. Los técnicos explicaron al ministro sobre los planos los detalles de la zona regable del azud de Villagonzalo y de los canales ya construídos o en construcción.

Asimismo se le expuso al señor Vigón sobre el mapa general de la cuenca del Tormes el plan de aprovechamiento integral del Tormes, que prevé la entrada en regadío de 64.523 hectáreas, de las que están en regadío unas 15.000. Igualmente se mostró al ministro los planes en estudio para el abastecimiento de agua potable a Salamanca (capital).

A continuación, el señor Vigón y acompañantes cruzaron el acueducto-viaducto por una pasarela provisional y penetraron en el Canal de Babilafuente, el mayor de Castilla, previsto para una capacidad de 25 metros cúbicos por segundo, terminado ya en una extensión de más de dos kilómetros, los cuales fueron recorridos por el ministro y acompañantes montados en «jeep» hasta llegar al azud de Villagonzalo, terminado totalmente y que regulará las aguas del Tormes en esta región. El azud fue cruzado por la pasarela superior y al otro lado del río Tormes el ministro y demás personalidades subieron a los coches, emprendiendo el viaje con dirección al Pantano de Saucelle, donde pernoctarán. Mañana visitarán las obras en construcción del Pantano de Aldeadávila de la Ribera.

El gobernador de Tenerife, invitado por el presidente de Liberia

SANTA CRUZ DE TENERIFE, 25.—Especialmente invitado por el presidente de Liberia, Mr. William Tubman, a primeras horas de la tarde emprendió viaje por vía aérea con destino a Monrovia, el gobernador civil, don Manuel Ballesteros Gaibrois, a quien acompaña una Comisión representativa de los intereses culturales, comerciales y agrícolas de Tenerife. La Comisión es portadora de un estudio completo de las posibilidades de intercambio económico con aquel país.

* * *

TELEVISION

PROGRAMA PARA HOY, DOMINGO

Sobremesa

15'00.—Apertura.
15'02.—El día del Señor.
15'20.—Telecrónica.
15'35.—Adiós otra vez, de Vittorio Calvino.
15'50.—Película largo metraje.
17'15.—Cierre.

Infantil (desde Barcelona)

18'00.—Apertura.
18'02.—Linces en acción.
18'15.—Las marionetas de Herta Frankel.
18'30.—Sobresaliente.
19'00.—Rin-Tin-Tin. Telefilm.
19'30.—Cierre.

Noche

20'30.—Apertura.
20'32.—Conferencia, por el R. P. Fulton Sheen.
21'00.—Gane con Omo.
21'30.—La quiniela.
21'40.—Pantalla deportiva.
21'55.—Interpol. Telefilm.
22'45.—Buena suerte.
22'30.—Gran parada.
23'45.—Telediario.
23'52.—Versos a medianoche.
24'00.—Cierre.

PROGRAMA PARA MAÑANA, LUNES

Sobremesa

14'30.—Apertura.
14'32.—Panorama.
14'45.—Mundo insólito.
15'00.—Telediario.
15'30.—El cine.
15'45.—La tortuga perezosa.
16'15.—Cierre.

Noche

19'30.—Apertura y presentación.
19'32.—Universidad de T.V.E.
20'00.—Conferencia por el reverendo Padre Fulton Sheen.
20'30.—Brigada 8. Telefilm.
21'00.—Un compendio de la moda.
21'30.—Fiesta brava.
21'45.—El peligro es mi oficio.
22'00.—Telediario.
22'12.—El tiempo.
22'17.—Primera División.
22'38.—Intermedio musical.
23'53.—Gran teatro. «Enrique IV», de Pirandello.
00'08.—Telediario.
00'15.—Versos a medianoche.
00'23.—Cierre.

TELEFUNKEN
Radio Luz
11 Junio, 19 - Tfnos.: 1412 y 3290

LA LUCHA CONTRA LA LEUCEMIA

SEATTLE (Estado de Wáshington, EE. UU.), 25.—La multiplicación de las células hemáticas leucémicas se debe a la enzima «DR o redutasa dihidrofílica», que acaban de identificar los doctores B. W. Gabrio, F. M. Huennekens y J. R. Bertino, de la Universidad de Wáshington, según anuncia la Sociedad Norteamericana del Cáncer.

Los hombres de ciencia esperan que el descubrimiento podrá contribuir al hallazgo de un medio para aumentar las probabilidades de vida de quienes padecen leucemia.

La referida enzima desencadena reacciones químicas que permiten la rápida y constante multiplicación de las células leucémicas y acaso también de las normales muy jóvenes y la ausencia de ellas pone coto a su reproducción y acaba produciendo su muerte.

Ciertos productos, como la aminopterina y ametopterina, producen una mejoría siempre pasajera en los enfermos de leucemia, porque destruye las células leucémicas más vulnerables, pero las que sobreviven aumentan rápidamente la producción de «DR» y el enfermo vuelve a su estado anterior. Sin embargo, una vez descubierta la causa de este fenómeno y la enzima que produce la multiplicación de las células leucémicas, los citados investigadores creen posible que se encuentren nuevos medicamentos que destruyan la «DR» y mejoren las probabilidades de curación de los enfermos de leucemia. Por otra parte, se considera igualmente posible que los resultados obtenidos pudieran también aplicarse a otras formas de cáncer, además de la leucemia.—(Efe).

El IV aniversario de viajes Madrid-Tokio en veinte horas a través del Polo Norte

MADRID, 25.—De Madrid a Tokio en veinte horas de vuelo, a través del Polo Norte, en aviones reactores, el 24 de febrero de 1957, se abría al tráfico aéreo comercial la ruta polar que las Líneas Aéreas Escandinavas establecieron entre Europa y Japón, logrando que dos continentes lejanos se hiciesen vecinos.

Para celebrar el cuarto aniversario, el director de la SAS para España, Mr. Osten Elintborn, ofreció un cocktail a la Prensa madrileña, al que asistieron directores y representantes de los diarios, agencias, Radio y Televisión.

Explicó a los reunidos que para la apertura de esta ruta fueron necesarios varios años de trabajos y pruebas. Hubo que sustituir la brújula corriente, que pierde el rumbo sobre el polo magnético, por un original giroscopio que mantiene la dirección del piloto automático de los aviones; crear un «compás celeste» para la orientación en las largas noches polares por medio del Sol, basado en el principio de «luz polarizada»; confeccionar mapas de aquellas regiones en los que unas líneas de rejilla sustituyen los meridianos y paralelos, pues éstos convergen y desaparecen, respectivamente, en el Polo; establecer nuevas estaciones de radio y aeropuertos de emergencia, etc.

El vuelo Copenhague-Tokio lo realizan actualmente en dieciséis horas los reactores «Douglas DC-8C», de SAS. Desde España a Copenhague se vuela en los reactores «Caravelle».

Mac Millan insiste...

(Viene de primera página)

poldville, dijo a los periodistas que ha sido pedido a Suiza que se haga cargo de los intereses belgas en la RAU y agregó que aún no se ha recibido respuesta del Gobierno suizo. Contestando a otras preguntas, Van den Bosch dijo que hay de doscientos cincuenta a trescientos ciudadanos belgas residiendo actualmente en la República Arabe Unida.

En respuesta a la interrogación de si se permitirá a los buques belgas el paso por el Canal de Suez, el secretario general del Ministerio puso de relieve que el libre paso por dicho Canal está garantizado por acuerdos internacionales y puntualizó a este respecto que Bélgica no se encuentra en la misma situación que Israel, país que se encuentra técnicamente en estado de guerra con Egipto.

Interrogado acerca de los restantes países en que se han producido manifestaciones hostiles a Bélgica con ataques a sus Embajadas, Van den Bosch dijo que Yugoslavia e Indonesia han presentado sus disculpas, mientras la Unión Soviética ha ofrecido asimismo hacerlo. E incluso en este último caso ha comenzado ya la reparación de los daños causados a la embajada belga en Moscú.—(Efe).

* * *

BRUSELAS, 25.—El comunicado del Gobierno belga en el que se hace el anuncio de la ruptura de relaciones diplomáticas entre este país y la República Arabe Unida se dice que la nota del Gobierno belga enviada al de la RAU "fue rechazada y el Gobierno de la República Arabe Unida ha rechazado toda responsabilidad en los sucesos" a que en ella se hace referencia.

"Bajo tales circunstancias —dice el comunicado—, las graves faltas de la República Arabe Unida hacia Bélgica y los graves intentos llevados a cabo contra la Embajada y el embajador belga en El Cairo, violando las más sagradas reglas de la Ley Internacional, hacen imposible el mantenimiento de las relaciones diplomáticas entre Bélgica y la República Arabe Unida".—(Efe).

EE. UU. ESTUDIA LOS EFECTOS DIPLOMATICOS DE UNAS PROYECTADAS MANIOBRAS MILITARES DE LA OTAN

WASHINGTON, 25.—En los medios competentes de Wáshington se cree saber que la Administración de Kennedy está estudiando los posibles efectos diplomáticos de unas importantes maniobras militares de la Organización del Tratado del Atlántico Norte, que han sido proyectadas, pero no aprobadas todavía.

Un portavoz del Departamento de Defensa se limitó a decir "que los Estados Unidos están considerando la posibilidad de participar en los ejercicios que habrán de celebrarse este verano". Según informes llegados a esta ciudad, en estas maniobras deberían intervenir 5.000 soldados norteamericanos aerotransportados a Alemania y Turquía pero el portavoz añadió que "se desconoce por el momento el lugar y la época exacta de las proyectadas maniobras".

Los problemas diplomáticos planteados se refieren a si la celebración de estas maniobras pueden perjudicar a las relaciones con el bloque soviético —(Efe).

Las Naciones Unidas, ante una amenaza...

(Viene de primera página)

Sur del Congo. Acompañado de otros siete europeos, exploró toda la cuenca del Kassai en esta empresa que comprendió, entre otras cosas, la fundación de la mencionada ciudad.—Efe.

* * *

LEOPOLDVILLE, 25 (urgente).—Trescientos soldados pro-Lumumba han capturado la capital de la provincia de Kasai, Luluaburgo, sin disparar un tiro después de una marcha de 800 kilómetros, desde Stanleyville, según se afirma en fuentes fidedignas de Leopoldville.

El comandante pro-Mobutu de la guarnición de Luluaburgo, coronel Nococ, ha buscado refugio con las Naciones Unidas. La guarnicion, que se cree ascendía a unos 800 hombres, estaba formada por ocho batallones y destacó un contingente para interceptar a los soldados lumumbistas. Al parecer, el contingente de Luluaburgo tomó contacto con las fuerzas procedentes de Stanleyville que habían cruzado el río Sankru y se decidió que emprendieran una acción común sobre la capital de Kasai.

Tropas ghanesas de la ONU enviaron patrullas para vigilar y dar cuenta de los movimientos de las fuerzas lumumbistas, pero sin intención de intervenir contra ella.

Los observadores políticos en Leopoldville se hallan bastante confusos, y opinan que el general lumumbista de Stanleyville, Víctor Lundula, se ha desprendido de las mejores tropas de su guarnición cuando tuvo conocimiento de que el general Mobutu había destacado a unos 2.000 hombres en la provincia Oriental. No se desestima que Lundula y Mobutu hayan podido llegar a algún acuerdo sobre un intercambio de guarniciones y que la ocupación de Luluaburgo puede ser alguna acción acordada por ambos jefes militares.

* * *

LEOPOLDVILLE, 25. — Las Naciones Uidas, enfrentadas con una nueva amenaza de guerra civil en el Congo, se han negado hoy a tomar medida alguna en relación con el ultimátum del Gobierno de Leopoldville para que expulsen a las tropas lumumbistas de la provincia de Kasai, según ha dicho a los periodistas un portavoz de la ONU en esta capital.—(Efe).

* * *

ELISABETHVILLE, 25. — El presidente Tshombe ha indicado en una nota enviada al secretario general de las Naciones Unidas que desea cooperar con la ONU para poner fin a la actual situación en Katanga y añade que acogerá las proposiciones de las Naciones Unidas "con la más profunda consideración".

La nota del presidente Tshombe se refiere a otra que le fue enviada por Hammarskjold hace tres días en la que el secretario general le decía que era importante que los dirigentes congoleños dejasen manos libres a las Naciones Unidas para poner fin a la oleada de asesinatos políticos por la fuerza si fuese necesario.

En su respuesta, hecha pública hoy, Tshombe admite que cierto número de personas han sido detenidas en Katanga, pero insiste en que estas detenciones no son ilegales y que han sido hechas porque dichas personas estaban poniendo en peligro la seguridad el Estado.—(Efe).

CARTAS DE KRUSCHEV

ESTOCOLMO, 25.—El jefe del Gobierno soviético, Nikita Kruschev, ha enviado un mensaje a su colega indio, Jawaharlal Nehru, en el que le pide el apoyo de la India a las peticiones rusas para la sustitución del secretario general de la ONU, Dag Hammarskjold, para una reorganización de las Naciones Unidas y para la retirada de todas las fuerzas extranjeras del Congo.

Una traducción no oficial del mensaje enviado a Nehru el pasado día 22 ha sido facilitada a los corresponsales occidentales en Moscú, los cuales fueron especialmente convocados con este fin en el Ministerio soviético de Asuntos Exteriores.

Kruschev propone también el establecimento de una Comisión del Congo compuesta por representantes de Estados africanos para asegurar "el cumplimiento de las medidas encaminadas a lograr el restablecimiento del orden y la paz en aquel país". El mensaje dice también que "la Comisión debería ser autorizada a supervisar, en íntimo contacto con el Gobierno legítimo del país, presidido por Antoine Gizenga, las medidas pertinentes para expulsar a los agresores, terminar con la injerencia extranjera de alguna forma y crear condiciones normales para el desarrollo de las tareas del Gobierno y del Parlamento congoleños".—(Efe).

* * *

ESTOCOLMO, 25.—En Moscú, un portavoz del Ministerio de Asuntos Exteriores soviético ha manifestado que el jefe del Gobierno, Nikita Kruschev, envió, el 22 de febrero, mensajes semejantes al del remitido a Nehru a los dirigentes de los países de Asia, Africa, Europa e Iberoamérica.

En dichos mensajes, según el portavoz, Kruschev dice que los acontecimientos en el Congo y la muerte de Patrice Lumumba "hacen imperativa" la necesidad de examinar el papel desempeñado por Hammarskjold y los efectos de sus actividades en las Naciones Unidas. Dirige un duro ataque contra el secretario general de la ONU, a quien acusa de estar en connivencia con los colonialistas, imputándole una conducta destinada a retrasar el cumplimiento de las medidas destinadas a proteger al "Gobierno y al Parlamento legítimos del Congo".

Kruschev agrega que si se quiere impedir la guerra fría y si se quiere evitar "una guerra caliente", la estructura de las Naciones Unidas debe ser reorganizada.

Kruschev ataca también duramente a Bélgica y pide que sea condenada como agresora, aplicándose las sanciones pertinentes. Asimismo solicita que el presidente Tshombe, de Katanga, y el general Mobutu sean inmediatamente detenidos y juzgados, sus soldados desarmados y "los agresores" expulsados del Congo.

Afirma que de nada serviría el nombramiento de una Comisión para investigar la muerte de Lumumba y preconiza que se dé fin a la llamada "operación en el Congo" y se retiren todas las fuerzas extranjeras.—(Efe).

LOS MARROQUIES DE LA ONU COLABORAN CON LOS BALUBAS

ELISABETHVILLE, 25. — El Gobierno de Katanga ha publicado copias fotográficas de dos cartas, las cuales, dice, demuestran que las fuerzas marroquíes de las Naciones Unidas han colaborado con los rebeldes balubas.

Un portavoz del Gobierno katangueño ha manifestado que las cartas, dirigidas al rey Mohamed V de Marruecos, habían sido encontradas en un campamento militar baluba en el Norte de Katanga. De la primera carta, fechada en 8 de enero pasado, sólo se ha hallada la primera página. La carta fue escrita por Mwamba Ilunga, "presidente" del llamado Estado de Lualaba, en Katanga del Norte, y dice: "Como sabéis, nuestras municiones están aún en las provincias de Leopoldville y Oriental y no tenemos transporte para traerlas a Katanga. Como no tenemos armas para defendernos contra la agresión belga, le pedimos que nos ayude".

La otra carta, firmada por cinco representantes balubas, está fechada en 9 de enero pasado y pide al monarca marroquí "que nos envíe armas y municiones, permita que las tropas de Marruecos nos entreguen sus armas antes de su retirada y ponga las tropas marroquíes en el Congo a disposición de los balubas".

A principios de este mes, las autoridades katangueñas acusaron a las tropas marroquíes de haber suministrado armas y municiones a los balubas.—(Efe).

MINTIO EL ALEMAN

BRUSELAS, 25. — El jefe de la representación oficiosa de Katanga en Bruselas, Jacques Masangu, calificó hoy, antes de que su autor confesase en Roma, la casi total falsedad de las mismas, de propaganda de inspiración comunista las manifestaciones hechas al periódico francés "L'Aurore" por el supuesto Gerd Arnin Katz sobre las circunstancias de la muerte de Lumumba.

En su comentario, Masagun insiste muy particularmente en la imposibilidad de que el declarante ingresase en el Ejército de Katanga el 16 de junio de 1960, ya que la vida independiente del Congo no se inició sino a partir del 30 del mismo mes. En su confesión de mendacidad, el repetido declarante ha reconocido por cierto que en realidad no se sumó a las fuerzas armadas katangueñas hasta el mes de octubre.—(Efe).

* * *

ROMA, 25.—La historia de la muerte de Lumumba facilitada a la Prensa por Gerd Arnin Katz, quien, por cierto, confiesa que ese no es su verdadero nombre, fue casi toda ella inventada, y el falso Katz hace ahora el siguiente relato, que afirma es auténtico:

"Es cierto que serví durante cinco años en la Legión Extranjera francesa, de 1951 a 1956. Volví a Alemania y trabajé allí. También es cierto que he estado dos veces en el Congo Belga, la última en 1960. Salí de Alemania para el Congo en busca de, bueno, un mejor medio de vida y me quedé allí. No ingresé en el Ejército de Katanga el 16 de junio como dije. Lo hice meses más tarde, en octubre de 1960, y me enganché en la propia Katanga. No era teniente, sino sargento instructor. No vi, en contra de lo dicho anteriormente, enterrar a Lumumba. Sólo vi tres cuerpos, en el suelo, cerca del campamento próximo a Elisabethville, y al preguntar de quiénes eran, se me contestó: "Es Lumumba". Esto es cuanto sé al respecto. Al ver los tres hombres en el suelo pensé que estaban muertos". Y sigo pensándolo. Inventé mi anterior relato para conseguir dinero. No me guió otro propósito. Nadie me ayudó y todo salió de mí. Salí de París para Roma el 17 del actual y en Roma pergeñé la historia. Conocía detalles de las localidades —de Katanga— porque había estado en ellas. Al llegar a Roma tenía decidido lo que había de contar a la Prensa. Caté a un periodista y le hice mi relato. Cuanto ahora deseo es volver a casa y trabajar honradamente. Siento mucho todo lo que he hecho. Espero que mi verdadero nombre no sea revelado, pues no quisiera perjudicar la reputación de mi familia".—(Efe).

La Medalla de Oro de la Provincia de Cuenca, a doña Pilar Primo de Rivera

CUENCA, 25. — En el salón de sesiones de la Diputación Provincial se ha efectuado esta tarde la imposición de la Medalla de Oro de la Provincia a la condesa del Castillo de la Mota, Pilar Primo de Rivera, delegada nacional de la Sección Femenina, como máximo representante de este organismo nacional.

Al iniciarse el acto pronunció unas palabras el presidente de la Diputación, don Guillermo Ruipérez, quien dijo que con anterioridad a ésta se habían concedido sólo dos Medallas de la Provincia: una a don Miguel Primo de Rivera y otra al Generalísimo Franco. De aquí el valor de esta tercera —dijo—, que se concede a la Sección Femenina.

Acto seguido, la primera autoridad civil de la provincia impuso a Pilar Prmo de Rivera la Medalla, entre grandes aplausos de los asistentes. Después habló el gobernador civil, don Eladio Perlado, quien destacó la importancia de la labor de la Sección Femenina desarrollada en la provincia de Cuenca, y añadió que la ciudad se honraba con esta distinción y con la asistencia al acto de Pilar Primo de Rivera.

La condesa del Castillo de la Mota pronunció a continuación unas palabras de reconocimiento. Si para nosotros —dijo— tiene siempre un valor el reconocimiento de los méritos de la Sección Femenina, mucho más lo tiene aquí, porque fue donde José Antonio tuvo sus esperanzas, con el apoyo de los conquenses, de poder levantar a España. Gracias por la Medalla, y nosotros estamos en la obligación de agradecerlo, pues nada puede obligarnos más a una cooperación y a una superación de este reconocimiento público de los trabajos de la Sección Femenina. Quizá el mérito nuestro esté únicamente en la fidelidad a una doctrina, que es lo que no falla, y siguiendo fieles a José Antonio estamos seguros de seguir en el camino del acierto en el que hemos encontrado muchas comprensiones, desde la del Caudillo hasta la del último pueblo. En apoyo moral y material ha hecho posible toda nuestra obra. La delegada nacional terminó dando las gracias a todos y con un Viva Franco y un Arriba España.

Al leerse los telegramas de adhesión destacó uno muy expresivo del pueblo de Tresjuncos dirigido a Pilar Primo de Rivera «insatisfechos de no estar junto a ti —dice el telegrama de este pueblecito conquense, que ha obtenido el primer premio en el reciente concurso de embellecimiento de los pueblos— esta pobre y noble tierra de Cuenca, te envía el amor y la adhesión suprema al recibir tan alta distinción de la provincia. ¡¡Arriba España!!

EL TIEMPO

MADRID, 25.—Información general: Durante el día de hoy, la nubosidad fue muy abundante en Galicia, Asturias y Bajo Duero. Se recogieron precipitaciones del orden de 55 litros por metro cuadrado en Vigo, 26 en Santiago, 15 en Lugo, 12 en La Coruña y menores en puntos de Asturias, León, Burgos e inapreciables en el sector de Santander - San Sebastián. Tres litros se han recogido en Sevilla y Cádiz, respectivamente. Posteriormente, el tiempo mejoró notablemente. Han predominado, en general, las nubes medias y altas, alternando con cúmulos en el sistema montañoso. Las temperaturas se han mantenido agradables.

Las temperaturas máximas de España han sido de 24 grados, en Murcia, y tres, en Salamanca.

Distribuidor exclusivo: INDUSTRIAS ELECTRICAS -SAENZ-

Vara de Rey, 17 :-: Tef. 2738

DESDE VALENCIA

VALENCIA ES MAGNIFICA

Por NEGRILLOS

Decir esto nosotros no sería noticia, ni siquiera justificación suficiente para ocupar el espacio que gentilmente nos cede el señor director del diario NUEVA RIOJA, ya que desde estas columnas en anteriores colaboraciones hemos adjudicado a esta bella ciudad del litoral mediterráneo gran número de adjetivos; sin embargo, sí que consideramos con méritos suficientes para ser comunicada a los lectores la frase dicha por una reina. "Valencia es magnífica" fue, con seguridad, algo así como una coronación, como un espléndido remate al cúmulo de sentimientos y admiración hacia esta ciudad que, brotando de los labios de la bellísima señorita María Victoria Lamo de Espinosa, quiso significar, y significa, el no haber más palabras para describirla, el no pretender emplear ninguna otra, ya que quieren dar a entender el deseo de que todo el mundo comprenda y pueda entender que al expresarse de esta forma ha dicho todo lo que hay que decir de Valencia.

Estas palabras fueron dichas cuando había sido nombrada Fallera Mayor de Valencia este año 1961 la joven y bella señorita María Victoria Lamo de Espinosa. Ella será la que dentro de muy pocos días, rodeada de su corte de honor y acompañada por las autoridades, lanzará a los cuatro vientos desde las puertas de la ciudad del Turia la "cridá" (llamada), señalando con tal acontecimiento que las fiestas josefinas van a dar comienzo y que ella, María Victoria, como reina de las fiestas, invita a todas las regiones españolas y a las gentes del mundo entero a presenciarlas, ofreciéndoles el acierto de su reinado y la tradicional hospitalidad del pueblo que la eligió para presidir sus festejos.

Los valencianos ya tienen Fallera Mayor, el día de San José está muy próximo y la primavera flota en el aire y en el corazón de las gentes de este gran pueblo.

Como un anticipo de la hermosa y florida estación, al igual que lindas flores que brotan al conjuro del calor de los rayos del sol, las mujeres valencianas, vestidas con sus trajes de labradoras, forman tupidos ramilletes alrededor de la "reina del barrio". Es maravilloso el conjunto que cada una de las Comisiones femeninas falleras forman; es una cascada de luz, música, color, flores y hermosura que por estas fechas se preparan para más tarde, en el día grande de la fiesta, formar el gran cortejo que rendirá honores a la Fallera Mayor de Valencia, María Victoria.

Todo está en marcha. La "locura fallera" ha tomado posesiones en esta tierra. ¡Qué extraordinaria actividad! Se reúnen casi todos los días los falleros ultimando los preparativos. Los artistas falleros dan los últimos retoques a los "ninots". Están contratadas las bandas de música. Esperan las flores. La polvora duerme sus últimos sueños. Dentro de muy pocos días toda la ciudad vibrará ante el singular concierto de arte, fuego, música, flores y belleza; pero lo más estupendo, lo verdaderamente prodigioso, es que la armonía será perfecta.

El número de monumentos, de fallas, que este año serán plantados en las calles valencianas superará al del año anterior en quince. Son ciento sesenta y cinco obras de arte las que se verán crecer, como por mágico poder, en las encrucijadas de las calles y en las plazas de esta alegre ciudad, y que como otros años, como siempre, serán destruidas el mismo día de San José por el fuego. Así es la tradición, así es la fiesta y así lo desean los valencianos siempre.

Deseamos un feliz reinado a María Victoria y a todos los valencianos en sus fiestas de primavera toda suerte de dichas.

el nuevo modelo DKW 800 "S"

Con las últimas novedades técnicas.
Con menor precio y mayores facilidades de pago
. . . hasta 18 meses.

NUEVOS PRECIOS

Furgón metálico: Al contado, 115.000 ptas.
A 6 meses: Entrega, 20.430; Plazos, 16.560
A 12 » : » 21.090; » 8.460
A 18 » : » 21.565; » 5.770

El vehículo que satisface tres necesidades:
Carga - Transporte de personal - Publicidad

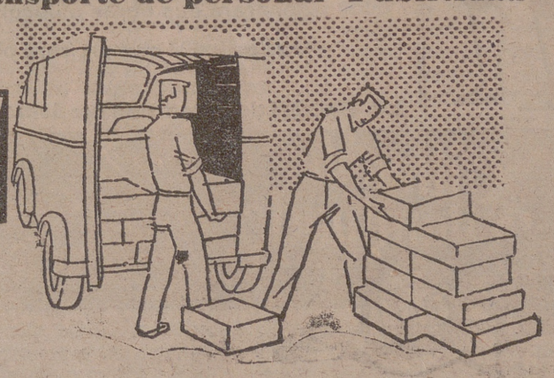

INDUSTRIAS DEL MOTOR S. A. DKW
concesionario:
EMILIO LORINI
Calvo Sotelo, 19 - Tel. 2864
LOGROÑO

SGCB2021

DEPORTES

MENESTRA DEPORTIVA

Hoy, la Asamblea del C. D. Logroñés y el partido con el Izarra

Como ya saben nuestros lectores, esta mañana, a las once, y en el paraninfo del Instituto de Enseñanza Media, tendrá lugar la Asamblea general de asociados del Club Deportivo Logroñés, cuyo orden del día hacíamos público en nuestro número de ayer.

Por la tarde, a las cuatro y media, en Las Gaunas, el partido con el Izarra, de Estella, para el que están citados los blanquirrojos siguientes: Emilio, Paulino, Zarri, Pajares, Cantón, Elías, Arredillo, Orero, Saeta, Bustamante, Ceballos, Seisdedos y Pereira. Siguen lesionados Antonio, Abadía y Rober y convalece de su enfermedad García.

Para formar la expedición recreacionista que ha de trasladarse a Villafranca de Oria, están convocados los jugadores Basoco, Del Río, Amador, Ceci, Río, Antonino, Salazar, Muro, Antonio, Satur, Santi, Vallepuga y Juanito.

LACUESTA

Partidos para hoy

TORNEO JUVENIL

En Las Gaunas, a las diez, Logroñés-Balsamaiso.

En Las Chiribitas, a las tres y media, Tardío-Haro.

A continuación, Berceo-Mirandés.

TORNEO DE ADHERIDOS

Por la mañana, a las once y media, Burle-Mendaviés, en Las Chiribitas.

VII CAMPEONATO DE MUS DEL BAR BILBAO

El campeonato se está desarrollando muy bien, como todos los que lleva organizados el Bar Bilbao.

El próximo jueves, día 2, termina la primera fase de clasificación, y como son cinco los grupos, de doce parejas cada uno, se clasifican tres por grupo, jugando la gran final de campeones todos contra todos.

No obstante, mañana, lunes, da comienzo la inscripción para el torneo de consolación, en el cual pueden entrar todas las parejas no clasificadas, y/o otras que no hayan intervenido en dicho campeonato. Según la cantidad de inscripciones se hará en liguilla o por eliminatoria a doble partida, clasificándose una —la campeona— para la gran cena de campeones, que el año pasado tuvo el aliciente de un invitado de honor, Federico M. Bahamontes con las últimas autoridades.

DEPORTES JUVENILES

Hoy se corre el campeonato provincial de campo-través

Durante la presente semana ha sido de gran ajetreo la Delegación Provincial de Juventudes, ya que han sido numerosos los equipos que han solicitado normas para el desarrollo del campeonato provincial de campo-través, siendo muy nutrida la lista de participantes inscritos para participar en dicho campeonato, que hoy se celebra en nuestra capital.

Por parte de la provincia figuran inscritos equipos de Calahorra, Alfaro, Haro, Nájera, San Vicente de la Sonsierra y Nieva de Cameros, que está plenamente confirmada su participación, esperando que a la hora de la salida sean más los equipos locales que se alinien.

Por parte de la capital hay bastante participación, tanto en la categoría escolar como en la laboral y O. J. E., por lo que es de esperar que, al igual que en años anteriores, la competición de hoy constituya un señalado éxito.

Todos los participantes puntuarán para la clasificación general absoluta, así como para las particulares, dentro de cada categoría.

La salida está señalada para las 12 de la mañana, advirtiendo a los equipos participantes que los dorsales se recogerán en el gimnasio del Instituto de Enseñanza Media, desde las 10'30 hasta las 11'30, ya que a partir de esa hora se harán los preparativos consiguientes para, a la hora señalada en punto, dar la salida. La meta de llegada estará instalada en el punto de partida, establecido en Muro de Cervantes, Instituto de Enseñanza Media, esperando que en el recorrido tarden unos 20 minutos.

Monjas y niñas de colegios católicos detenidas en La Habana

LA HABANA, 25.—Dos monjas católicas y unas 30 niñas de colegios que recogían fondos para los pobres han sido detenidas en esta ciudad por «provocar disturbios». Numerosos católicos y grupos de monjas acudieron a la Comisaría de Policía para solicitar su libertad.

Miembros de la organización juvenil de Castro apresaron a las monjas y a las niñas que recogían el dinero. Los jóvenes prorrumpieron en gritos de "Al paredón" mientras llevaban a las detenidas hacia la central de Policía.—(Efe)

PELOTA

La emocionante jornada VIZCAYA-RIOJA de esta tarde en el Carrasco

En «las Golondrinas», de Alberite, una sugestiva contienda

El excelente aspecto, primaveral avanzado, del tiempo—hablamos por ayer—nos induce a confiar en que el Carrasco, de Haro, presentará esta tarde una animación extraordinaria. El motivo, o los motivos, no pueden estar más justificados: se dilucida la última baza de la primera vuelta del Torneo de Federaciones entre VIZCAYA-RIOJA. Y, claro, a las cuatro y media, hora de la cita, la gran masa pelotazale riojalteña estará ya en el amplio recinto jarrero.

Según el entrañable amigo «Aitona», la selección vizcaína es probable acuda a Haro con alguna baja en sus titulares. El poderoso Alvarez no ha curado su «fusil», y acaso sea baja también Gangoiti. Se apunta como posibles gladiadores a Eugui y Arrizabalaga (palacortistas) Jadraque (manomanista) y Arrien y El Bis (meno por parejas). Si esta es la formación que saldrá a la cancha, estimamos que las peleas serán movidillas, reñidas y, tal vez, encarnizadas, porque se nos antoja que hay gran nivelación de fuerzas.

En pala corta, nuestros Sevilla y Sanz han probado, como sus rivales de hoy, una vez las mieles del triunfo, por lo que la lucha por sumar otra victoria será digna de verse. Veremos cuál de las dos parejas se distancia en el casillero de la tabla.

El encuentro de mano a mano entre Juanito del Val y Jadraque tiene, a nuestra vista, colorido a favor del de Hervías. Por juventud, piernas, resistencia, pegada. No obstante, Del Val no deberá confiarse. Tiene que tener presente que no hay enemigo pequeño. Y Jadraque no lo es, porque posee la experiencia que da la veteranía y sabe pisar en la cancha. Para el entusiasta Del Val, el puntito en litigio tiene mucha importancia.

Y en parejas... ¡ay! Arrien y El Bis, que manejan la siniestra maravillosamente, serán difícil obstáculo para Sacristán y Palacios, que habrán de apretar firme para salir airosos. Si se desenvuelven como lo hicieron en el Gros donostiarra...

Habrá emoción en grandes dosis. Esto es lo único que puede anticiparse. De pronósticos no queremos saber nada. ¿Para qué? Lo que sea sonará.

Y lo que debe sonar, y muy fuerte, es la deportividad, que es decir, resumiendo, el aplauso a quienes lo merezcan, sea vizcaíno o riojano. Así es el deporte.

Bien que sentimos la ausencia de «Aitona», que nos priva de unas horas en su gratísima compañía. Otra vez será...

Recordamos que los alaveses y catalanes reñirán esta mañana en Barcelona ¿Podrán Alegría y Cerain con Díaz y Narro?

En el Gros se enfrentarán guipuzcoanos y navarros. Nos inclinamos por los guipuzcoanos en los partidos de mano. En el de pala corta, puede más la favorable impresión que tenemos en Iturralde y Garralda.

EN ALBERITE

En el Frontón «Las Golondrinas» de Alberite, se jugará esta tarde, a las cinco, un bonito partido, que congregará en la vecina localidad a un gran número de aficionados. El amigo Abraham, organizador de estas pugnas, con el oportuno asesoramiento federativo, mantiene viva la llama o el gusanillo de la afición por estos contornos, y por eso no le regatearemos nuestro modesto apoyo, ya que comprendemos labora con miras entusiastas por el auge pelotístico. Rivalizarán Benito y Picote (de Alberite y Albelda) contra Ruiz y Santos (de Nalda y Murillo). Pelea magnífica.

LOS PROFESIONALES

En Tolosa reaparece esta tarde Ogueta, que llevará como aliado a García Ariño II, y enfrente tendrán a Chicuri y Soroa. Como segundo partido, pero con categoría de primero, Mendieta y el bravo «Moi», que atraviesa un momento de euforia, se medirán con Pascual y Echave X. Ahí tiene una estupenda oportunidad Del Val con su rival de puesto, nada menos que Echave X. A ver ese salto a primera, «Moi».

En Eibar, Ezcurra y Arriarán II se opondrán a Garitaonaindia y Azcárate. ¿Volverá el campeón a anotarse un nuevo triunfo?

CONTRACANCHA

Los campeonatos deportivos escolares

EN LA CATEGORIA INFANTIL B) CONQUISTAN LOS CAMPEONATOS DE BALONCESTO Y PELOTA LOS EQUIPOS DE SAN JOSE E INSTITUTO DE ENSEÑANZA MEDIA, RESPECTIVAMENTE. EL COLEGIO SAN JOSE, CAMPEON ABSOLUTO DE LA CATEGORIA INFANTIL B)

Jugados los últimos partidos del campeonato de baloncesto, ha sido el Colegio San José el vencedor del torneo, demostrando a lo largo de la competición una gran preparación y una gran calidad de juego, que les ha servido para ganar con holgura todos los partidos de la competición.

Asimismo, ha finalizado el campeonato de pelota de esta misma categoría, en el que ha sido Instituto claro vencedor, ya que la pareja formada por Tomás Montiel y Juan José Miguel Sicilia han triunfado de manera clara y rotunda en todas sus actuaciones.

Con estas dos competiciones ha finalizado la fase provincial de los campeonatos deportivos escolares en su categoría Infantil B), habiendo quedado la clasificación definitiva de los centros participantes en la misma de la forma siguiente:

1.—Colegio San José, con 87 puntos.
2.—Instituto de Segunda Enseñanza, con 57.
3.—Escuelas Pías, con 57.
4.—Colegio de PP. Salvatorianos, con 48.
5.—Escuelas de Formación Profesional "San Bernabé", 38.
6.—Centro "Los Boscos", 10.
7.—Colegio Sagrado Corazón, 3 puntos.

En días sucesivos haremos un comentario sobre el desarrollo de estos campeonatos que tan brillantemente han sido celebrados, mereciendo toda clase de elogios los centros participantes por su nobleza y deportividad, así como por haber puesto de manifiesto la gran preparación de los mismos y el entusiasmo que han derrochado a lo largo de la competición.

El corazón de su máquina es el motor...

El motor CENEMESA construido bajo normas Internacionales I. E. C. tiene muchas ventajas para su máquina.

Volumen más reducido de construcción cerrada permiten trabajar, a temperaturas más elevadas previsto para su acoplamiento en diversas posiciones.

Perfecta utilización en máquinas o aparatos construidos en cualquiera de los diecisiete países que adoptaron las citadas normas.

Busque un mayor rendimiento a su máquina, sabiendo elegir el motor más conveniente.

CENEMESA

CONSTRUCTORA NACIONAL DE MAQUINARIA ELECTRICA, S. A.
MADRID
BARCELONA BILBAO CORDOBA SEVILLA VALENCIA ZARAGOZA

Motores en cortocircuito - Motores de anillos rozantes - Motores síncronos - Motores de C. C. - Generadores para C. A. y C. C. Grupos de convertidores - Transformadores de potencia - Motores de C. C. para tracción - Aparellaje para alta y baja tensión

VIDA CULTURAL

Conferencia del Dr. Frutos Cortés

A las ocho de la tarde de ayer, según teníamos anunciado, en el aula de cultura de la Caja Provincial de Ahorros de Logroño, totalmente llena de un distinguido público, pronunció una interesantísima conferencia sobre el tema "Situación actual del hombre", el catedrático de Filosofía de la Universidad de Zaragoza, doctor don Eugenio Frutos Cortés, dentro del ciclo organizado para este año por el Instituto de Estudios Riojanos.

Manifestó el conferenciante que iba a presentar en síntesis el pensamiento de los filósofos acerca de la situación del hombre en el mundo. Se pregunta cuál es la situación que se considera como característica del hombre actual y dice que hay dos puntos en que coinciden todos los pensadores: una nota de ambigüedad al manifestarse el hombre orgulloso de su técnica y de su ciencia, y otra de desconfianza hacia el prójimo. El resultado lógico es la inseguridad, tanto en lo material como en lo moral y religioso.

Como consecuencia, el hombre vive al día, con falta de sentido, con un sentimiento de crisis, con imprecisión y con una ruptura de la tradición.

Ofrece asimismo una exposición de la situación tanto subjetiva como objetiva del hombre. Pasa después revista a las diversas opiniones de filósofos buscando el remedio a esta situación, para advertir en unos que no existen remedios, otros que los ponen en el azar, otros en la evasión mística y los menos en la interiorización. El remedio que el conferenciante ofrece para esta angustia es la fe y las obras.

El público, que siguió con evidente interés el desarrollo de la conferencia, premió al final de su disertación al doctor Frutos Cortés con unos aplausos prolongadísimos.

Conferencia del Dr. Gonzalo Bilbao

Sobre el tema "Salvador Dalí y los espectos", pronunció ayer en el Hogar Catalán una interesante conferencia el doctor don Ignacio González Bilbao.

"La única diferencia entre yo y un loco está en que yo no estoy loco". Con estas palabras, pronunciadas un día por Dalí, inició el conferenciante la historia del gran pintor de Cadaqués, haciendo un amplio análisis del ambiente en que vivió Dalí desde su tierna infancia y que tanto debía influir en el reconocido "egocentrismo" del artista. En su infancia ya se despertaron en él delirios de grandeza con una obsesión exhibicionista.

Hizo una magnífica descripción de la época surrealista, que apoya con una serie de definiciones que el mismo Dalí define en un libro.

Analiza profundamente la época freudiana vivida por Dalí durante una época de su vida, manifestada hasta en su forma de pintar.

Pasa seguidamente a explicar con profusión de datos de los años que inició sus trabajos y definiciones de la escuela paranoica.

Explica con gran conocimiento y amenidad las diversas opiniones vertidas por varios personajes mundiales preocupados por este complejo fantasmagórico de Dalí, en su aspecto espiritual y artístico.

Acaba explicando la posición actual de Dalí después de una dilatada y azarosa vida de contrastes espirituales y artísticos en cuya recuperación y serenidad influye mucho el cuidado de su esposa, Gala.

El conferenciante fue felicitadísimo por su conferencia, que se recordará mucho tiempo por los oyentes.

Nuestros teléfonos

ADMON	1561
GERENCIA	1572
REDACCION	1537
DIRECTOR	1988

Libros y revistas

"CARTAS FAMILIARES Y AMISTOSAS" Y "CARTAS COMERCIALES Y DOCUMENTOS"

Don Andrés Pascual Martínez, distinguido maestro nacional logroñés —autor de la obra "Mis dictados", de cuyo positivo y eficaz contenido pedagógico y utilidad práctica son buena prueba la magnífica acogida que a la misma dispensaron y siguen dispensando educadores y escolares—, acaba ahora de publicar otros dos volúmenes de evidente valor educativo.

"Cartas familiares y amistosas" y "Cartas comerciales y documentos" son, respectivamente, los títulos de las obras que ahora ha dado don Andrés Pascual Martínez a la imprenta, y en ambas se revela el autor como pedagogo de espíritu moderno y progresivo, preocupado de la formación de sus alumnos no sólo desde el punto de vista clásico, puramente cultural, sino también de la capacitación de éstos para que, en su día, puedan desenvolverse con éxito cara a las exigencias de la vida moderna.

Una de estas exigencias, y de gran importancia por lo que tiene de reveladora en orden a la preparación intelectual del individuo, es la posesión de un estilo epistolar claro, ágil, expresivo y moderno.

A ello han de contribuir, ciertamente, en muy amplia medida, las dos recientes obras de don Andrés Pascual Martínez de que nos venimos ocupando.

Ambas están concebidas con un criterio actual, práctico, certero, y están logradas con admirable claridad y variados ejercicios y diversidad de modelos, que no excluyen, sino, al contrario, fomentan de un modo ingenioso y atrayente la espontánea manifestación de la propia personalidad del alumno, que de este modo ha de ir adquiriendo gradualmente —casi diríamos insensiblemente, sin esfuerzo y con agrado— la facultad de redactar sus cartas en un estilo natural, dinámico, fogoso y propio.

Por todo esto, estimamos que tanto "Cartas familiares y amistosas" como "Cartas comerciales y documentos" son dos obras de tanta importancia como utilidad, a las que, sin duda, aguarda el mejor y más merecido éxito.

En Marruecos se preparan a rebeldes argelinos para la lucha

ALGECIRAS, 25. — Comunican de Larache que se están habilitando campamentos militares para albergar treinta mil argelinos que residen en Marruecos y que están siendo movilizados por cuenta del FLN.

Esta movilización alcanza, primero, a los soldados; luego, a los casados sin hijos, y, por último, a los casados con hijos. Se da el caso de que varios argelinos que trabajaban para las autoridades marroquíes en centros oficiales de Tánger, Tetuán y Larache han sido ya movilizados.

Se sabe que los hijos de un juez argelino que actúa en el Tribunal de Tánger y que estudian en Rabat, han sido ya también movilizados. Todos están siendo concentrados en los campamentos indicados, donde recibirán instrucción militar bajo el mando marroquí y luego serán enviados al frente.

En los círculos pro-franceses de Marruecos se comenta desfavorablemente esta actitud hacia Francia por el Gobierno de Mohamed V.

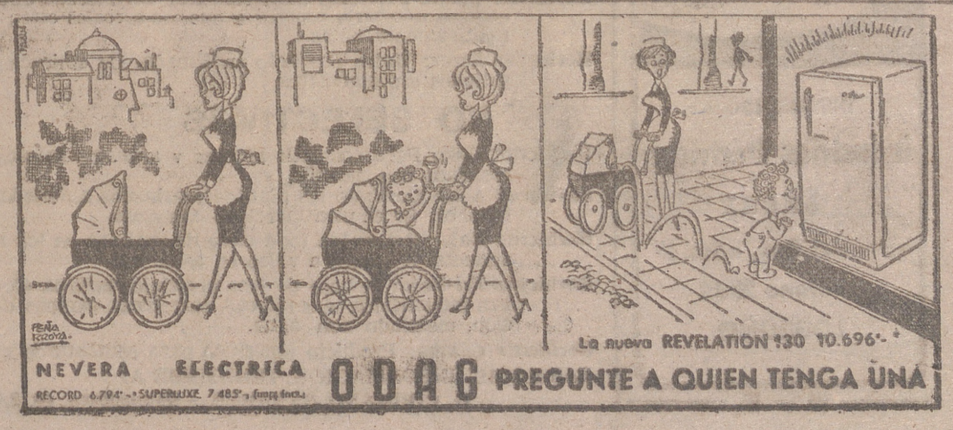

MAGNIFICA EXPOSICION EN SU FABRICA
MAYOR, 18 :-: VISITENOS

MUEBLES Dulce

TAURINAS

El festival del Asilo, el domingo día 5

Y con un programa monstruo. Ha costado lo suyo ultimarlo, pero ya está conseguido, y con máximas figuras, cual era el deseo de todos y garantía de un éxito seguro, tanto en el aspecto artístico como en el económico...

En la madrugada de ayer se puso el punto final a las gestiones. A esas horas pudo Chopera ponerse al habla con Antonio Ordóñez, que se encontraba en París y en cuya participación se tenía especial interés.

Y Antonio ha dado el sí, con la advertencia de que sólo podía actuar el día 5.

Como en iguales condiciones se halla Paco Camino, que, como es sabido, torea el próximo domingo en Castellón y luego ya no tiene libre ningún domingo ni día festivo, se ha decidido que el festival del Asilo se celebre definitivamente el repetido día 5 de marzo, a fin de que no falten en el cartel elementos tan valiosos como Antonio Ordóñez y Paco Camino.

Y aún más, para completar el cuarteto saldrá otra primerísima figura, Julio Aparicio, maestro de maestros, y Manolo Escudero, que en nuestra capital cuenta con grandes simpatías y afectos y estimaciones, todas las cuales se sentirán satisfechas al verle de nuevo en el redondel logroñés, escenario repetidas veces de resonantes triunfos.

Con todo ello, el cartel del festival es el siguiente:

Manolo Escudero, Julio Aparicio, Antonio Ordóñez, Paco Camino y el novillero José García "Mondeño II", todos ellos con sus cuadrillas de picadores y banderilleros, y novillos-toros procedentes de la renombrada ganadería de don Antonio Martínez Elizondo.

Un cartelazo.

Se ha tardado en su confección, pero ha sido con éxito.

En esta semana que empezará mañana se ultimarán los detalles y atractivos de la fiesta y se abrirán las taquillas.

Y se formarán ante ellas las consabidas colas de todo gran acontecimiento.

El festival del Asilo, lo es...

MAS FUNCIONES

Las buenas noticias no suelen venir solas.

Así ha ocurrido ahora, puesto que al facilitar "Chopera" la combinación del festival del Asilo ha añadido que también ha subarrendado la plaza para tres fechas: 19 de marzo, 2 de abril y 11 de mayo, San José, Pascua de Resurrección y Ascensión del Señor.

Con este anticipo y los muchos solicitantes de fechas que tiene la plaza logroñesa, vislumbramos una temporada veraniega sumamente animada.

Que sea también entretenida y merecedora de los más elogiosos comentarios.

LA MONUMENTAL BARCELONESA, VENDIDA

Una noticia bomba ha dado en Madrid don Pedro Balañá, popular empresario barcelonés. Es la de haberse vendido la plaza Monumental de la capital catalana a una inmobiliaria, en la bonita cantidad de 50 millones de pesetas.

Añadió que con esta venta y unos millones más se va a levantar en la barriada de Hospitalet de la Ciudad Condal una nueva plaza que será la primera de España en su género.

Los círculos taurinos han acogido con los comentarios de rigor, tan sensacional noticia, que a la vez da motivo a toda clase de cábalas y suposiciones.

En verdad que todo lo merece la inesperada venta de la Monumental barcelonesa.

FESTIVAL ORIGINALISIMO

De esa condición es el celebrado el pasado domingo en Castellón a beneficio del acto de caridad de sus cercanas fiestas de la Magdalena.

Hubo un entradón y el público quedó altamente satisfecho. Pero esto, con ser interesante, no es lo que dio "color" al festival. El colorido lo proporcionaron los lidiadores y el "alguacilillo".

Este último fue nada menos que el famoso actor de cine Charlton Heston y las cuadrillas estuvieron formadas, una por médicos de la capital, con el doctor Peña de jefe; otra por abogados capitaneados por el letrado portorriqueño don Ramón Fernández; otra por técnicos y artistas de la película en rodaje "El Cid", y como matador Rafael Otaola, y otra por futbolistas locales con el meta "Pérez" de espada.

La Junta organizadora de la fiesta obsequió a técnicos y artistas con cajas de naranjas.

UN GESTO DE "EL CORDOBES"

Indudablemente, la plaza de Barcelona es de suerte. Un año surge en ella un filón, "Chamaco"; sin extinguirse aún se descubre otro, Miguel Cárdenas, y en la temporada actual ya hay, antes de comenzar, un novillero, Manuel Benítez "El Cordobés", que atrae la atención —¡y en qué forma!— de toda la afición barcelonesa.

"El Cordobés" y su apoderado conocen muy requetebién los secretos de la propaganda y ahí está ese gesto a que aludimos.

Para hoy, domingo, "El Cordobés" ha comprado tres novillos y ha formado un cartel originalísimo por lo simáptico y atractivo, que tendrá lugar a las once de la mañana y que sólo es apto para espectadores niños menores de dieciséis años.

Natural que los peques se romperán las manos aplaudiendo a gusto y placer del afamado torero... Y también del avispado empresario barcelonés, para el que esta infantil novillada mañanera no deja de asegurarle un entradón en la del debut de El Cordobés.

TAMBIEN LOS APODERADOS Y LOS EMPRESARIOS

Al igual que matadores, novilleros, subalternos, rejoneadores y mozos de espadas, la Agrupación de Apoderados encuadrada en el Sindicato Nacional del Espectáculo, y la de empresarios se reunieron en Asamblea para elegir sus directivas, que han quedado formadas así:

Don Rafael Torres Aranda, vicepresidente; don Francisco Martín Caro, tesorero; don Mariano Rodríguez Soriano, contador, y don Angel Luis Bienvenida, don Carlos Cuadrado Luca, don Víctor Manuel Pérez Herrera, don Manuel Martín Vázquez, don Andrés Gago Suárez, don Siro Fernández Retana y don Mariano Moya Lozano, vocales.

Como es sabido, el jefe nacional del Sindicato es presidente nato de la Agrupación.

Empresas de plazas de primera categoría, don Livinio Stuyck Candela, don José Barceló Llorca y don Pedro Balañá Fort. De segunda categoría, don Pablo Martínez Elizondo, don Domingo González Lucas y don Antolín Santiago Juárez. De tercera, don Luis Alvarez López, don Felicísimo Tejedor Sahagún y don Javier Pascual de Zulueta.

ACUSE DE RECIBO

El presidente del Club Taurino Logroñés, don José Alfonso Herráiz, nos participa en atento Saluda la formación de la nueva Junta directiva designada recientemente para regir los destinos de dicha entidad taurina.

A los nombres que en su día detallamos, juntamente con los cargos respectivos, hemos de agregar ahora el de don Gonzalo Carrillo Riera, que desempeñará la asesoría técnica del clubs.

Unimos a éste en la felicitación que ya tenemos anticipada a los nuevos directivos y deseamos a todos aciertos en sus gestiones.

HOY, LA PRIMERA DE MADRID

La plaza de Carabanchel se ha anticipado a inaugurar la temporada taurina madrileña.

El acontecimiento inaugural está anunciado en la Monumental para el domingo próximo, pero la "chata" ha lanzado para hoy el siguiente cartel:

Novillos de Hidalgo Martín para Luis Grimaldos, Enrique Hernán "Kiri" y Aurelio Calatayud...

De la jornada taurina de hoy es esta novillada la nota más destacada...

Pero Dios nos libre de decir que la más importante.

MIGUELIYO

VIGUETAS NAVARRA

Las más modernas y las más resistentes a pesar de ser las más ligeras, por haber suprimido todo innecesario.

También las más baratas, por su precio y por precisar menos relleno entre sus bovedillas.

Teléfono 39. HUARTE-PAMPLONA

Qué trigo!

creció sin malas hierbas gracias al HERBICRUZ DOBLE CRUZ VERDE

Todos los años se tratan miles y miles de Has. de trigo con Herbicruz Doble Cruz Verde, a pleno satisfacción de los agricultores y sin un solo fracaso. Su extraordinaria eficacia está demostrada.

No corra Ud. riesgos innecesarios y realice este año la mejor escarda química del trigo con Herbicruz Doble Cruz Verde, porque...

ES MAS ECONOMICO ya que se emplea a menores dosis que los herbicidas corrientes y con toda seguridad. Por eso lo adoptan las más prestigiosas empresas de tratamientos

ES MAS EFICAZ porque se absorbe rápidamente, aun en condiciones meteorológicas poco favorables (viento, lluvia, humedad, etc.). Por su múltiple composición extermina más variedades de malas hierbas y más rápidamente que cualquier otro herbicida conocido

ES UN PRODUCTO CRUZ VERDE. Cruz Verde, obligado por su prestigio, sólo puede ofrecer productos de indiscutible calidad y eficacia total. Por eso, Herbicruz Doble es mejor, más económico y más eficaz.

Herbicruz Doble Cruz Verde es único en el mercado. Su superioridad ha sido admitida por todos los consumidores e incluso reconocida por la competencia, que trata inútilmente de imitarlo.

Para aprovecharse del prestigio que este producto tiene entre los agricultores, se ofrecen al mercado otros herbicidas corrientes como si fueran Herbicruz Doble. Para evitar engaños, Cruz Verde precinta sus envases y recomienda que se compruebe cuidadosamente el precinto de garantía. Antes de aplicar el Herbicruz Doble Cruz Verde examine los envases y rechace el que no vaya precintado.

herbicruz DOBLE

Cruz Verde

CON HERBICRUZ DOBLE CRUZ VERDE NO HAY FRACASOS

CRUZ VERDE dispone para cada caso del Herbicruz apropiado:

SELECTIVOS

Herbicruz Doble: Por su múltiple y especial composición, es el herbicida por excelencia, de amplio campo de acción para el exterminio de las malas hierbas en los cereales.

Herbicruz 50: Se recomienda su empleo en los casos de malas hierbas, corrientemente muy sensibles a la acción específica del 2,4-D.

Herbicruz 32: Para su aplicación en cultivos delicados (maíz, mijo, etc.) por ser de acción menos enérgica que los tipos a base de ésteres.

Herbicruz Verde: Producto para combatir las hierbas anuales no gramíneas. Se aplica sin que sea necesario esperar a que los cereales estén ahijados y actúa a temperaturas relativamente bajas.

Herbicruz Arroz: Unico producto en España. De aplicación específica en los arrozales. De resultados espectaculares.

NO SELECTIVOS

Herbicruz G-60: Para combatir plantas y arbustos leñosos durante el invierno. Se emplea mezclado con gas-oil.

Herbicruz A-32: Combate las plantas y arbustos semi-leñosos en los meses de mayo a septiembre. Se emplea mezclado con agua.

Herbicruz Rojo: Extermina toda clase de malezas en los terrenos no dedicados al cultivo agrícola. Se aplica a voleo en seco.

Herbicruz Tri-Rojo: A base de tres principios activos. Combate toda clase de hierbas en patios industriales, vías férreas, carreteras, campos de deporte, etc. Se usa en pulverización, mezclado con agua.

Herbicruz Grama: Producto específico para combatir la grama y otras gramíneas.

PARA MAS INFORMACION, DIRIGIRSE A:

D. CIPRIANO BAÑARES. - Somosierra, 40, 2.º centro. - LOGOÑO.

TABLERO PLASTICO
FORMICA
DISTRIBUIDOR
Industrias Eléctricas
Sáenz
Vara del Rey, núm. 17
Teléfono 2738
LOGROÑO

La Equitativa Nacional, Compañía Anónima de Seguros y Reaseguros, comunica a sus clientes y amigos que, por sus relaciones financieras y comerciales con el Grupo Equitativa Fundación Rosillo (constituído por La Equitativa F. R. Vida y La Equitativa F. R. Riesgos Diversos), ha acordado cambiar su denominación por la de

«ATLAS»

Compañía Anónima Española de Seguros y Reaseguros

continuando instalada su oficina para el Ramo de Vida en: 11 de Junio núm. 7, y como Agente General, D. Práxedes Toledo Iradier, y para los Ramos de Riesgos Diversos en: Caballero de la Rosa, D, 4.º izqda., y como Agente General, D. Jesús Hernández Martínez.

AVISO a todas las mujeres españolas

sin importar edad, que quieran forjarse un PORVENIR o INDEPENDIZARSE ECONOMICAMENTE. Hoy pueden hacerlo. Envíenos simplemente su dirección en un papel en sobre abierto, franqueado con 25 cts., a nuestro Apartado y recibirá GRATIS Y SIN COMPROMISO las instrucciones correspondientes para lograrlo.

APARTADO núm. 352. SAN SEBASTIAN (27.)

El Evangelio de hoy

DOMINGO II DE CUARESMA

"Seis días después tomó Jesús a Pedro, a Santiago y a Juan, su hermano, y los llevó aparte, a un monte alto, y se transfiguró ante ellos; brilló su rostro como el sol y sus vestidos se volvieron blancos como la luz. Y se les aparecieron Moisés y Elías, hablando con él. Tomando Pedro la palabra, dijo a Jesús: Señor, ¡qué bien estamos aquí! Si quieres, haré aquí tiendas, una para ti, una para Moisés y otra para Elías. Aún estaba él hablando cuando los cubrió una nube resplandeciente y salió de la nube una voz que decía: Este es mi Hijo amado, en quien tengo mi complacencia, escuchadle. Al oírla, los discípulos cayeron sobre su rostro, sobrecogidos de gran temor. Jesús se acercó y tocándoles dijo: Levantaos, no temais. Alzando ellos los ojos no vieron a nadie, sino sólo a Jesús. Al bajar del monte los mandó Jesús diciendo: No deis a conocer a nadie esta visión hasta que el Hijo del Hombre resucite de entre los muertos. (San Mateo, 17, 1-9).

TRANSFIGURACION

"Seis días después, tomó Jesús a Pedro, a Santiago y a Juan, su hermano...". Con estas palabras se inicia el capítulo 17 de San Mateo y comienza también el pasaje evangélico de la Transfiguración, que la Iglesia nos hace meditar en este segundo domingo de Cuaresma. "Seis días después". Esta precisión cronológica no es corriente en los evangelistas, más atentos a transmitir la verdad desnuda que el contorno temporal y geográfico que la envuelve. ¿Qué sucedió, pues, "seis días antes"?. Una cosa muy sencilla que encontramos en la última página del capítulo 16 de San Mateo: una conversación íntima de Jesús con sus discípulos, en la que el Maestro les hizo esta confesión: "En verdad os digo que hay aquí algunos que no han de morir antes que vean al Hijo del Hombre aparecer en su gloria".

"Seis días después" se cumplió la profecía. Hubo tres elegidos de Dios que vieron a Jesucristo en su gloria, rodeado de Moisés y Elías, las dos más grandes figuras de Israel. Pedro y los hijos de Zebedeo estaban boquiabiertos. Habían subido a aquel monte como en otras ocasiones para acompañar a Jesús en su oración. Esto, por sí solo, ya era un privilegio que les daba un lugar preeminente ante los demás Apóstoles y discípulos. Pero lo que sus ojos veían ahora no podía describirse. Era la gloria de Dios. Sus labios se movieron torpemente y Pedro logró articular una idea: "Señor, bueno es estarnos aquí: hagamos tres tiendas...". Le gustaría prolongar para siempre aquella visión maravillosa: Cristo, resplandeciente con su poder y majestad. San Marcos, en su Evangelio, nos transmitirá la ingenua y profunda impresión del Apóstol: los vestidos de Cristo se pusieron "tan blancos, que no hay lavandero en el mundo que pudiese así blanquearlos". "Maestro, hagamos tres tiendas...". Simón Pedro pierde la noción de realidad y pretende hacer definitiva aquella anticipación graciosa del cielo. "No sabía lo que se decía", comentará en su Evangelio San Lucas.

¿Tenemos derecho a preguntarnos por qué Jesús quiso tener con los tres discípulos aquella Transfiguración gloriosa?. Sin duda que sí. Porque de esta forma, al tener una inteligencia más profunda del texto revelado, podemos compenetrarnos más con su mensaje, con esa pedagogía divina que se oculta —y se manifiesta— en las palabras y en los hechos del Señor. No es hacer rendir cuentas al Señor, sino comprenderle para amarle. No es una investigación racionalista, sino un conocimiento sobrenatural, empujado por el amor.

¿POR QUE?

¿El por qué de la Transfiguración?. Yo creo que se encuentra en el carácter tan humano del proceder divino. Aquellos discípulos que le seguían iban a contemplar dentro de poco tiempo las escenas más humillantes en la vida del Maestro, que culminarían con su muerte en desamparo. Era necesario que las inminentes humillaciones del Salvador y su fracaso aparente no hicieran vacilar la fe de aquellos hombres en su divinidad. Por eso quiere Jesús que vislumbren ahora un rayo de su gloria. Pedro, Juan y Santiago serán llamados después a ser testigos de una situación radicalmente opuesta: Cristo sufriendo angustias de muerte en Getsemaní. El recuerdo del Tabor mantendría la luz de la fe en los momentos más difíciles.

Y ahora, a nuestra vida: la vida de un hombre corriente, que vive en este mundo de hoy. No hay verdaderos cristianos que no hayan tenido alguna vez, dentro de la modestia de un hombre de la calle, la experiencia de aquellos tres Apóstoles. Dios se ha dejado tocar, en cierto modo, en el curso de un rato de oración de una plegaria confiada; e inesperadamente, de pronto, por un puro efecto de su misericordia. Tuvimos en esa ocasión la certeza inequívoca de su presencia en nuestra vida, en esa vida irrepetible que cada uno de nosotros posee: hay momentos "transfigurados" en que se ve clarísimo el sentido cara a Dios de la propia vida. Pues bien, no puede desanimar a un cristiano el que esa clara visión desaparezca durante un tiempo, al menos, se nuble. No debe la contrariedad o la tentación hacerle desistir o aflojar en el seguimiento de Cristo. No debe replantear ante cada dificultad el sentido de la propia vida. Al contrario, debe echar mano en los momentos difíciles de lo que se vio claro en momentos luminosos. En la vida interior hay que aplicar este principio indiscutible: lo que estuvo claro una vez está claro siempre... aunque se nuble. ¿Por qué?. Porque en este mundo andamos en fe, no en visión. Es doctrina de San Pablo.

Pedro RODRIGUEZ, Pbro.

No hay lugar del mundo que de una manera u otra no padezca hambre: hambre de Dios, hambre de cultura, hambre de pan.

SGCB2021

INFORMACION REGIONAL

NAJERA, 24.

QUINARIO.—El pasado domingo, en Santa María la Real, se celebraron los actos finales del quinario que se ha dedicado a la lengua incorrupta de San Antonio de Padua. Ni que decir tiene que, sobre todo los actos finales, se vieron grandemente concurridos de fieles.

Los cinco días estuvieron los sermones a cargo del R. P. Andrés de Inchaurbe, del Convento Franciscano de Bilbao, quien, con sus magníficas dotes, supo cautivar a sus oyentes a través de unas magníficas piezas oratorias.

MERCADO SEMANAL. — El celebrado ayer tuvo características muy similares a las del correspondiente a la semana anterior, con gran concurrencia de personal forastero, que dio a nuestras calles una gran animación.

CINEMATOGRAFICAS.—Las películas proyectadas el domingo día 19 fueron las tituladas "Infierno en la ciudad" (Villegas), "¡Qué bella eres, Roma!" (Club) y "Rojo atardecer" (Doga).

EL TIEMPO. — Ha continuado el buen tiempo, siendo agradable la temperatura incluso por las noches: días muy soleados, siendo solamente las nieblas con que nos ha sorprendido alguna mañana lo no bonancible de casi todos los días.

Ayer disminuyó algo la temperatura, notándose un viento molesto y algo frío, y en las últimas horas de la tarde de hoy han comenzado a caer algunas gotas, que quizá se transformen en lluvias.

En el campo, las diversas labores han continuado con pleno rendimiento, pero comenzándose a notar ya los efectos de la falta de agua.

Problemas auténticos y angustiosos agobian al mundo de hoy. Uno de ellos, el hambre.

BERCEO, 25.

PAVIMENTACION.—Tras la reciente inauguración de distribución y saneamientos de aguas a esta villa, que tuvo lugar el pasado 16 de julio por el excelentísimo señor gobernador civil y varias autoridades provinciales y locales, este Ayuntamiento, teniendo en cuenta el anhelo del vecindario y velando por los intereses del Municipio, ha comenzado las obras de pavimentación de las calles, dando principio en la calle del General Mola.

NATALICIO.—En una clínica de Logroño ha dado a luz felizmente un hermoso niño doña María Concepción Prado Olarte, esposa del industrial carretero de esta localidad don César Alesón Sobrón. Al recién nacido le ha sido impuesto el nombre de Carlos. Expresamos nuestra enhorabuena a los padres extensiva a los abuelos.

QUINTAS. — Durante los últimos domingos han tenido lugar los actos de alistamiento de soldados del reemplazo de 1961, con un total de diez mozos, incluyendo también a Jesús González González, que nació el 21 de enero de 1940 y del cual se ignora el paradero, habiéndose publicado en el B. O. de esta provincia para que compareciera él, sus padres o tutores en este Ayuntamiento, y no habiéndolo hecho ningún interesado, se procederá a formar el oportuno expediente de prófugo.

A. Adrados Díaz de Rada
APARATO DIGESTIVO
APARATO CIRCULATORIO
Calle Grande, 14, 1.º
Calahorra
(C. S. P. núm. 139)

ANUNCIOS OFICIALES

Ayuntamiento de Canales de la Sierra

SUBASTA DE HAYAS

El día 4 de marzo próximo y a las horas que después se indican, tendrán lugar en la Secretaría de este Ayuntamiento las subastas maderables siguientes:

A las 11 horas, de 50 hayas que cubican 69 m/3 de madera y 25 de leña, en el Monte Hayedo, al sitio del Vivero. Precio base, 60.775 pesetas. Indice, el 25 por ciento más. Indemnización, 1.903'20 pesetas.

A las 11'15, de 101 hayas que cubican 91 m/3 de madera y 56 de leña, en el mismo Monte, al sitio de la Tejera. Precio base, 82.110 pesetas. Indice, el 25 por ciento más. Indemnización 2.464'40 pesetas.

Canales de la Sierra, 21 de febrero de 1961.—El Alcalde, **Angel Hernáiz.**

Ayuntamiento de Mues (Cábrega)

SUBASTA DE CHOPOS

Previa la correspondiente autorización de la Excma. Diputación Foral de Navarra el día 5 del próximo mes de marzo, a las doce de la mañana, se procederá a la venta en pública subasta, a viva voz, del siguiente aprovechamiento forestal:

Lote único. 1.427 árboles de chopo, que cubican 360 m.3, tasados en la cantidad de 27.000 pesetas.

Este aprovechamiento se halla clasificado dentro del grupo 1.º, para compradores de certificado profesional A, B, C.

El aprovechamiento es propiedad de don Policarpo Zurita Díez.

Las condiciones se leerán en el acto de la subasta.

Informará el señor Secretario del Ayuntamiento.

La subasta tendrá lugar en la Sala Consistorial.

Mues-Cábrega, 24 de febrero de 1961.

Subastas de maderas de chopo

El día 7 del próximo mes de marzo, a las doce horas, se celebrarán en las Oficinas del Patrimonio Forestal del Estado, en la calle Valenzuela, 5, 4.º, de Zaragoza, las subastas de 17 lotes, por un total de 28.830 pies de maderas de chopo, que hacen un volumen de 3.358'452 metros cúbicos, con corteza, y tasación global de 2.317.514'89 pesetas.

Estos lotes proceden de montes propios o en consorcio con este Organismo, en las provincias de Zaragoza, Huesca y Teruel.

Sobre las tasaciones se aplicarán la gestión técnica y otras tasas legales, de conformidad con el decreto de 17 de marzo de 1960 («Boletín Oficial del Estado» de 24 de marzo de 1960).

Las subastas se efectuarán en forma sucesiva.

Los pliegos cerrados podrán presentarse hasta las siete menos cuarto de la tarde del día anterior al del anunciado para las subastas, previo depósito del 5 % de la tasación.

Los pliegos de condiciones se hallan a disposición de los interesados en la Subdirección del Patrimonio Forestal del Estado, calle Mayor, 83, de Madrid, y en las oficinas de la 6.ª División Hidrológico-Forestal, calle Valenzuela, 5, 4.º, de Zaragoza.

Más detalles sobre estas subastas pueden hallarse en los «Boletines Oficiales» de las provincias de Zaragoza y Huesca, de fechas 2 y 4 de febrero, respectivamente.

El importe de los anuncios que se publiquen será repartido, proporcionalmente, entre todos los adjudicatarios.

Excmo. Ayuntamiento de Santo Domingo de la Calzada

SUBASTA DE CHOPOS

Según anuncio publicado en el «Boletín Oficial» de la provincia de fecha 4 de febrero actual, el día UNO de marzo próximo, a las 12 horas, tendrá lugar la subasta de CHOPOS, de propiedad municipal, con sujeción al pliego de condiciones expuesto en la Secretaría Municipal.

El plazo de presentación de proposiciones finaliza el día 28 de febrero actual, a las 14 horas, siendo imprescindible para optar a la subasta estar en posesión del correspondiente certificado profesional.

Santo Domingo de la Calzada, 20 de febrero de 1961.—El Alcalde, **Angel Madurga**

Hermandad de Labradores y Ganaderos de Estollo

Se recuerda a los afiliados y labradores de este término municipal que el próximo domingo día 26 del actual, a las 6 de la tarde, se celebrará Asamblea Plenaria en 2.ª convocatoria, para acordar los siguientes puntos.

I.—Liquidación, presupuesto y cuentas de 1960.

II.—Presupuesto de 1961.

III.—Ruegos y preguntas y asuntos urgentes.

Estollo, febrero 1961.

El Jefe, **Gabino Aransay**

PATITAS

Khaki Campbell pura raza, sangre holandesa, de enorme producción huevera. Venta de todas las edades en **La Florida, Eslava, 6. Teléfono 11462 PAMPLONA**

FINCAS Y TRASPASOS

SECCION DESTINADA PARA ANUNCIOS DE LOS AGENTES COLEGIADOS DE LA PROPIEDAD INMOBILIARIA

BLAZQUEZ. Antes de hacer sus compras o ventas consulte con esta Agencia. Calvo Sotelo, 16.

PLANTAS BAJAS. Solares en zona industrial. Fincas rústicas. Pisos. Traspasos en centro capital. Blasco (Agente Colegiado por oposición). M. Vallejo, 6, 4.º Teléfono 3797.

Escuelas y maestros

AYUDA FAMILIAR

La Delegación Administrativa de Educación Nacional nos remite para su publicación la siguiente nota:

Por orden de la Presidencia del Gobierno de 14 de los corrientes (B. O. del E. del 22) se reconoce el derecho a disfrutar de los beneficios de la ayuda familiar al personal interino al servicio del Estado.

En su consecuencia, todos los maestros interinos, así como los provisionales y en prácticas, que ejercen en esta provincia y se consideren con derecho a dichos beneficios, deberán presentar en esta Delegación Administrativa la correspondiente declaración, solicitando la ayuda familiar, acompañando a la misma el Libro de Familia.

La declaración ha de referirse a la situación familiar en primero de diciembre de 1960, debiendo presentarse antes del día 15 de marzo próximo, y surtirá efectos económicos del primero de marzo citado.

Aquellos que no presenten la declaración jurada dentro del plazo señalado, se entenderá que renuncian a dichos beneficios durante el presente año.

DOMINGUEZ - BLAZQUEZ vende piso con 6 habitaciones, 3 al mediodía, baño, servicio y cocina, altura 2.º piso, con ascensor, calle de 1.ª. Informes, Calvo Sotelo, 16.

DOMINGUEZ - BLAZQUEZ vende pisos y plantas bajas exentos con facilidades, a pagar en 10 años.

DOMINGUEZ - BLAZQUEZ vende solares céntricos y con magnífica orientación.

DOMINGUEZ - BLAZQUEZ vende solares para industria, bien situados y de precio económico.

DOMINGUEZ - BLAZQUEZ vende en Calvo Sotelo, próxima al Espolón, amplia planta baja, con dos entradas y un espacioso patio, autorizado para cubrir, se entrega libre. Informes, Calvo Sotelo, 16.

DOMINGUEZ - BLAZQUEZ vende regio solar edificado hasta el primer piso en Avda. de la Vía; asimismo, se venden solamente los aires

†

EL SEÑOR

Don Eusebio Galilea Ruiz

Falleció ayer, a los 33 años habiendo recibido los S. S. R. I. P.

Su designada esposa, doña María-Jesús Vallejo; hijos, Luis-María y María-Jesús; madre, doña María Ruiz (Vda. de Galilea); padres políticos, don Luis Vallejo (Industrial de esta plaza) y doña Concepción Reinares; hermano, don José María; hermanos políticos, doña Margarita Castellanos y don Luis Vallejo; tíos, sobrinos y demás familia, agradecerán a sus amistades una oración por su alma.

Logroño, 26 febrero 1961.

Iglesia Parroquial: Padres Carmelitas.

Funeral y Misa de Réquiem: Mañana, lunes, a las 9'30.

Domicilio: Carretera de Villamediana, 14.

La familia no recibe.

PISOS con facilidades

En Carretera de Villamediana, 28 y 30, compuestos de cuatro y seis habitaciones más servicios, orientados al mediodía, con ascensor, y EXENTOS.

ENTRADA, 35.000 ptas. (o a convenir).
Mensual, desde 800 ptas. (10 años).

Informes: REMON. - M. Mata, 2, 2.º, o en la obra.

PISOS

se venden un 3.º en las nuevas instalaciones del Banco H. Americano, y otro en Colón, 37, 2.º, ambos exentos y libres. — Razón: Teléfono 2133, o portería.

Agricultor

Para el escardado de sus cereales
«HERBICARRO ELU 250» El carro pulverizador fuerte, seguro y económico

FERRO-METALICA VASCA. — BILBAO
TELEFONO 32619

Jefe de oficina de métodos y control de producción

PRECISA INDUSTRIA, PREFIRIENDO CON TITULO DE PERITO INDUSTRIAL O ASIMILADO.

Edad máxima: 35 años. Enviar «curriculum vitae», con pretensiones, escrito a mano, a la Administración de este periódico.

ANUNCIOS CLASIFICADOS

ALQUILERES

PLANTA BAJA céntrica, dos puertas se cede. Mola, 4, 3.º

PISO 5 habitaciones, ascensor, sin estrenar, en Avda. de la Vía, 14, 2.º, se alquila, 1.600 ptas. mensuales. Razón, en la portería o Teléfono 3614

PLANTA BAJA 160 m.2, con patio de 180 m.2, dos entradas, se alquila. Razón, Murrieta, 41, 2.º

LOCAL, cedo en 300 ptas. Razón Gonzalo Berceo, A. O.

COLOCACIONES

CHICAS de 14 a 24 años, se necesitan para fábrica. Referencia 2.893 Oficina Colocación.

SIRVIENTA, se necesita Mata, 1, 3.º dcha.

SIRVIENTA sabiendo de cocina, se necesita. Doctores Castrovielo, 7, 2.º izqda.

CHICOS, se necesitan de 14 a 16 años para fábrica de zapatillas. Oficina Colocación. Referencia núm. 3.241

SIRVIENTA, se necesita sabiendo algo de cocina. Razón, Breton de los Herreros, 11, 1.º.

OFICIALES torneros y ajustadores y aprendices, se necesitan, serán bien retribuídos. Razón, Talleres F. E. S. O. Prado Viejo, 9. Oficina de Colocación. Referencia 3.245.

APRENDIZ de 14 años, que sepa andar en bicicleta, se necesita. Centro Farmacéutico Vizcaíno. Calvo Sotelo 7. Oficina de Colocación. Referencia 3.252.

APRENDIZ de 14 a 16 años, para taller de máquinas de escribir. Villate. Murrieta, 2. Referencia 3.253. Oficina Colocación

ALBAÑIL, se ofrece para trabajos particulares. Razón, calle Huesca, 5, 6.º dcha.

INTERINA, sabiendo de cocina, se necesita para todo el día. Gral. Mola, 94, entlo.

PINTORES, chapistas, tapiceros y aprendices, se necesitan en Carrocerías Navajas. San Adrián, J. R. Referencia 3.250. Oficina de Colocación.

OFICIAL de pala para panadería, necesita Juan de Dios Leza, en Uruñuela.

OFICIAL LIMADOR, se necesita en Maquinaria Uliecia. Ref. n.º 3.256. Oficina Colocación.

APRENDIZAS para sastrería y camiseras en fino, se necesitan en Sastrería Royal. Ref. núm. 3.255. Oficina de Colocación.

CHICA, se necesita. Pescadería Matilde. Plaza de Abastos.

TORNEROS, se necesitan en Construcciones Belt. Trinidad, 13. Oficina de Colocación. Referencia 3.246.

APRENDICES 14-15 años, se precisan. Barandiarán, S. A. Avda. Portugal, 38. Oficina de Colocación. Referencia 3.260.

TORNEROS y ajustadores de todas las categorías, necesita «Industrias Piqueras», pagando máximos jornales. Referencia 3.257. Oficina de Colocación.

SEÑOR, se ofrece para encargado de almacén, cobrar recibos o cosas análogas. Razón, Nueva Rioja.

ASISTENTA, se ofrece 2 ó 3 horas mañanas y 1 ó 2 tardes. Buenos informes. Razón, Nueva Rioja.

SIRVIENTA, se necesita. Marqués de la Ensenada, 28, 2.º d., por la tarde.

CHOFER carnet 1.ª especial, se ofrece, edad 36 años, mucha práctica. Fonda San Antón. Teléfono 1041.

CHICAS, se necesitan dos y asistenta. Razón, Calvo Sotelo, 11, 3.º dcha.

GANE 6.000 pesetas mensuales aprendiendo Serigrafía. Mater. Apartado 8.085. Barcelona.

¡EMPLEADOS!: Multiplicarán ingresos colaborando en ventas a plazos de interesantes artículos. Magníficos beneficios. Apartado 836. Madrid.

ASISTENTA, se necesita mañanas, habiendo chica. Razón, Colón, 4, 4.º dcha.

AJUSTADORES, aprendices mecánicos y aprendiz de oficina se necesitan. Talleres «Aitor». Vélez de Guevara, B. M. Ref. 3.258. Oficina Colocación.

GANEN DINERO todas poblaciones señoras, señoritas, caballeros. Haciendo trabajos en su propia casa. Apartado 649. Valencia.

SIRVIENTA y asistenta, se necesitan. Razón Mola, 9, 2.º derecha y 3.º izqda.

CHICA, se necesita. Informes, Mayor, 79. (Bar Tigre).

IMPORTANTE fábrica productos de belleza precisa representante para esa plaza y provincia asunto de gran interés y porvenir. Escribir con amplias referencias a «Alas», 2.000, Ribera, 1, Valencia.

CHOFER de 22 años, con carnet de 2.ª, se ofrece. Ruavieja, 32, 3.º. Sr Prados

COMPRAS

JOYAS, oro, plata, platino y monedas antiguas, compro. Joyería Vda de Jaussi. Mola, 112.

FINCAS

PISOS 5 h., cocian, baño aseo, mucho sol exentos, se venden en 85.000 pesetas. Avda. Ballén, 41 1.º dcha

EN CALAHORRA se vende local grande, nuevo, junto a carretera general Razón, Nueva Rioja.

DE DIEZ PISOS anunciados quedan cuatro, exentos. Esquina P. Galdós y Rey Pastor. Razón, Rey Pastor, 2, obra.

ENTRESUELO pequeño, libre, céntrico, compraría. Tfno. 4469.

PISO, se vende en el centro de Logroño llaves en mano, de 5 hab., cocina, despensa y baño, exento de contribución. Razón, Nueva Rioja.

PISOS en Vara de Rey, 31, de 104 y 106 m.2, se venden, exentos 20 años, ascensor subida y bajada. Razón, Tfno. 2326, y en la misma casa

PISO monísimo a estrenar, muy céntrico y soleado, vendo con o sin facilidades. Razón, Avda. de Colón, 27, 2.º dcha.

CASA 5 hab., cocina y servicios, huerta, gallineros, cuadra, pajar, agua motor: propia industria, granja: posibilidad construcción varios pisos; parada autobús, se vende en La Estrella. Razón, Teléfono 4135.

GANADOS

TERNEROS: Criadios (sin leche) con «Papilla Lechal». Traspaderne Vara de Rey, 6.

OVEJAS, se venden 90. Razón, Bar Amadeo, en Nájera.

OVEJAS, vendo 90 de todo tiempo, Vda. de Teodosio Royo, en Agoncillo

CABALLO de inmejorables condiciones para la agricultura, vende Saturnino Maiso, en Manjarres.

YEGUA, buena edad y a toda prueba, vende Pedro Somalo, en Bobadilla

74 OVEJAS, 15 corderas, 13 corderos de leche y 2 cabras, vende Demetrio Aliende, en Hormilleja. No se contesta por carta

OVEJAS jóvenes, vende 70 Julián Martínez, en Azofra.

VACA cumplida, 2.º parto, vende Matías Galilea, en Albelda.

POLLITAS superponedoras Zefir-Cross, cruce americano. Hijos Abel González, Valladolid.

OVEJAS con 13 corderos, vende 26, y 11 carneros y 12 borregos, Gabriel Izquierdo, en Santa Coloma.

NOVILLA recién parida, con o sin cría, vende José Luis Díez, en Navarrete.

OVEJAS, 30, de todo diente, con 30 corderos de 12 a 15 kilos, vende Víctor Sigüenza, en Quel.

HUÉSPEDES

HABITACION hermosa con dos camas, exterior, con salón adjunto, en casa señorial, céntrica, con baño, propia para señoritas estudiantes o empleados, sólo dormir o pensión completa. Razón, **Nueva Rioja.**

HABITACION a dormir o pensión completa. Razón, Murrieta, 37, 4.º izqda.

SE DESEAN a pensión Avda. Colón, 25, pral. izqda.

TRASPASOS

LOCAL amplio a dos calles céntricas, se traspasa. Informes, Casa de la Moto. Adoratrices, 6.

BAR amplio, buena clientela, en lo mejor de Logroño, se traspasa. Razón, **Nueva Rioja.**

NEGOCIO de futbolines y caramelos, o se vende. Razón, Herrerías 43.

NEGOCIO, traspaso por no poder atenderlo, o bien su local, amplio, muy céntrico. Venta antigua. Informse, Tfno. 1343.

VEHÍCULOS

AUTORRADIOS. Casba Electricidad. Ventas: Gral. Mola, 10. Talleres Drs. Castrovielo, 22

MOTO 74 c.c., se vende precio costo por cese en negocio de motos. Razón, Auto-Rioja. Vara de Rey, 8.

LAMBRETTA usada a toda prueba, se vende a buen precio. Servicio Lambretta. Calvo Sotelo, 31.

CAMION «USA» con motor Barreiros usado, se vende bien de precio y facilidades de pago. Razón, Talleres Coterón. Santos Ascarza, 48. Tfno. 2543.

FIAT 1.400, con radio, se vende. Dr. Azpeitia. Clínica Santa Cruz.

COCHE Fiat 1.500, se vende en perfecto estado. Garaje Gran Vía. Ctra. de Villamediana.

MOTOS Guzzi de ocasión, se venden en Casa de la Moto. Adoratrices, 6.

AMBULANCIA D.K.W., se vende en Agencia DKW. Calvo Sotelo, 19.

CAMION «Autocar» con motor Barreiros de 7 toneladas, seminuevo, y frenos de aire, vende con facilidades de pago, Jesús Olarte, teléfono 8, en Casalarreina.

HENCHEL basculante, se vende con facilidades hasta tres años o se cambia. Tfno. 2139 y 3362. Montaña.

FIAT 1.110 morro alto 7 plazas, se vende a toda prueba. Dres. Castrovielo, 26. Manero.

LAMBRETTA en buen estado, se vende. Razón, Garaje Elías. Preguntar por Alberto.

OCASION: Vendo Ford 17 H.P. para 2.000 kilos, a toda prueba. Informes, el Corresponsal de Quel.

TRACTOR Fordson Major, de petróleo. Levantamiento, equipo eléctrico y polea, en estado de funcionamiento. Precio, pesetas 35.000. Vende Félix Serrano García. Gral. Mola, 63. Haro

BICICLETA de chica, en buen estado, y remolque, se compran. Razón, P. Galdós, N. U., Casa de Ulecia, portería.

THAMES - PERKINS, vendo. Ha trabajado recorridos cortos. Una sola mano desde nuevo. Inmejorables resultados. Teléfono 4499. Vitoria.

BISCUTER a toda prueba y plataforma para caballería, nueva, vende Carbones Marrodán, en Arnedo.

FORD 17 H.P., 4 toneladas, vende a toda prueba Esteban Inuñe. Transportes Cenicero.

SE VENDE camión Barreiros, todo de la Casa, para 7.000 kgs., bien de estado y precio. Máximas facilidades. Dirigirse: Bar Taza, calle del Peso

FURGONETA Citroen 2 H.P., 4 asientos, lunas laterales, tronera y otros extras con 21.000 kms., se vende a toda prueba. Razón Tfnos 5000 y 5468.

TOLDOS: Servicio de alquiler. Benito Ruiz. Nájera. Tfno. 40.

MOTO 175 c.c., magnífico estado, a toda prueba, con muchas extras, precio de ocasión. Manero. Dres. Castrovielo, 26.

COCHE antiguo, se compra. Ofertas a E. Martínez, Industria, 9, bajos.

MONTESA Brío 91, cuatro velocidades, con 4.000 kms., se vende. Av. Ballén, 24, panadería

MOTO Guzzi 65 c.c., se vende barata. Vara de Rey, 26, entlo.

BICICLETA caballero, media carrera, y nevera para hielo, ambas en buen estado y económicas, se venden. Castrovielo, 7 pral. izqda. Teléfono 1032.

COCHE-SILLA, se vende. Calle Norte, 32, 2.º izq.

COCHE de niño, de excelente calidad, seminuevo, se vende. Razón, C. Sotelo, 16, portería.

VENTAS

PIELES. Guantes, Bufandas, Pasamontañas, Carteras colegial. «El Almacén». Sagasta, 14.

BARBADOS Chaselas 41 B., vende Adolfo Mínguez, Costanilla 28, en Nájera.

MOTORES eléctricos Geal. M. Hornillos. Murrieta, 48. T. 1229.

PUERTAS y ventanas de derribo, Bacigalupe. Tfno 3275, calle de los Baños y detrás de la plaza de toros

MOTORES eléctricos Siemens. Electricidad "Comercial Jalón" Bretón, 10. Tfno. 1257.

DORMITORIO matrimonio y armario grande, todo seminuevo, barato y facilidades. M. de Vallejo, 8, 1.º.

BASURA de ovejas, vende unas 500 cargas, juntas o en dos lotes, y casa libre, con tierras o sin ellas. Jesús Cenzano, en Villamediana. Tfno. 10.

MANIQUI modista, nuevo, se vende. Teléfono 4360.

DESPACHO de nogal, estilo español, con librería, lámpara, sillas y butacones cuero nuevo. Razón, Portugal, 40.

PLANTONES DE CHOPO canadiense. Razón, Sr. Baró. Teléfono 107, Nájera.

QUEMADOR de fuel-oil completo, con mechero, compresor, motor o instalación, sin estrenar, vende Lucas Martínez, en Arnedo.

ATADORA Cormick, vende, por deshacerse sociedad. Gabino Agudo, en Entrena.

MUEBLES, se venden en buen uso por traslado, y una nevera de hielo. Razón, Bretón de los Herreros, 6, 4.º.

MOLINO maquilero de piensos, baratísimo. Murrieta, 33, panadería.

MAQUINARIA para industrias cerámicas, químicas, obras públicas, trituradoras, machacadoras, filtros-prensa, bombas-membrana, reductores velocidad, bombas-vacío, etc. Industrias Seguí. Lepanto, 23. Valencia.

MAQUINAS tejer punto Juca especiales. Con una sola máquina tejerá lana 4 cabos, 3, 2 y estambre. Rematadora, bobinadora. No compre su máquina sin visitar Casa Esteban. Gral. Franco, 59. Zaragoza.

MOTO-BOMBA Prat, trifásica, grupo doméstico, se vende o cambia. Razón, Tfno. 1665.

SEGADORA-atadora Alouette, buen estado, grande, con vara para tractor o ganados, verde Benito Millán, en La Dehesilla, Nalda.

CARRO «Herbicruz» para tratamiento herbicidas, vende José María Manzanares, en Alesanco

TORNO de sobremesa, 45 entre puntos, con motor 1/6 monofásico; transmisión completa, piedra de afilar, sierra circular y tablero con herramientas. Moto Lambretta, equipada. Bicicleta. Remolque. Pancorbo. Vara de Rey, 9, de 7 a 8.

VARIOS

PORTONES para cocheras, varias medidas, precios económicos. Anastasio Arenzana. Once de Junio, 15. Tfno. 1913.

APARATOS DE RADIO de frecuencia modulada. La última novedad. Cómprela en Casa de Fortunato Redón. Gallarza, 14, Logroño.

BARNIZADOR de muebles y restauración de tapicería a domicilio. Avisos. Mercades, 17, 1.º

CLASES: Preparación Ingreso Bachiller y Cultura general. San Bartolomé, 12, 3.º izqda.

SASTRE, se dan vuelta abrigos, gabardinas y trajes. Héroes Alcázar, 15, 2.º

SASTRE. Vuelve gabanes, gabardinas, trincheras. Plaza de los Héroes, 14, 3.º (Portalillos).

AVISO

Los anuncios para estas secciones solamente se admiten en la Administración de este periódico.

SGCB2021

CARAMELOS AROMATICOS
NO-TOS
REGISTRADO - INDUSTRIAS VIUDA ARRONIZ

NUEVA RIOJA

Coñac FELIPE II
Agustín Blázquez Jerez

MES BLANCO
con
10 por 100
descuento

Sábanas
Colchas
Colchones
Mantelerías
Toallas

Sólo faltan para terminar,
lunes y martes

ALMACENES GONZALEZ-CUEVAS

Perecen un teniente y un brigada al estrellarse un avión militar en Castellón de la Plana

Multas por contrabando de mayor cuantía

CASTELLON DE LA PLANA, 26.—Un avión militar se ha estrellado en las inmediaciones de Castellón.

Iba ocupado por un teniente, que quedó muerto en el acto, y un brigada, que resultó herido gravísimo y que falleció poco después en el hospital castellonense. El accidente se originó al chocar una de las ruedas del tren de aterrizaje del avión con la línea de conducción eléctrica de Escatrón.

CONTRABANDO DE MAYOR CUANTIA

MADRID, 25. — El Tribunal Provincial de Contrabando y Defraudación de Barcelona declara cometida una infracción de contrabando de mayor cuantía, siendo autores responsables de la misma Richard Varley, A. J. Cañada, Joseph Napoli y Manuel Costa Ferrer, a los que se les impone, individualmente, multa de 2.108.250 pts.

BANQUERO QUE SE SUICIDA

KNOXVILLE (Iowa), 25—El Banco Nacional ha tenido el pasado viernes un déficit en su balance de medio millón de dólares, y su presidente, Eldon L. Job, se suicidó, dejando una nota escrita en la que confesaba "haber concedido excesivos préstamos". Poco después de medianoche del viernes, el inspector del Banco descubrió ciertas irregularidades que hizo constar a la Dirección.

Al poco tiempo fue descubierto el cadáver del director y la nota en la que se decía que había concedido demasiados créditos para determinados proyectos "que creía beneficiosos para la comunidad".—(Efe).

MAQUINAS DE ESCRIBIR
Nuevas y usadas
MAQUINAS DE SUMAR Y CALCULAR
manuales y eléctricas
CAJAS DE CAUDALES.--ARCHIVADORES
Y MUEBLES METALICOS PARA OFICINA
CAMBIO Y ALQUILER DE MAQUINAS DE ESCRIBIR USADAS
DE MIGUEL HERMANOS
CALVO SOTELO. 9. TELEFONO 17-67.

Audaz intento de robo...

(Viene de primera página)

de Velázquez, lo que hace sospechar eran el objetivo del robo.

La esposa del conserje que descubrió el suceso asegura haber visto a un segundo individuo al otro lado de la verja que rodea el edificio del Museo.

NO ERA BULO

MADRID, 25.—La Policía ha conseguido esclarecer el motivo de la llamada telefónica que, próximas las nueve de la noche, hizo una mujer al Museo del Prado, para informarse de si ocurría algo anormal. Como es sabido, horas después se registraba un robo fracasado en el que halló la muerte el ladrón, que, cuando pretendía trepar por la pared, cayó al suelo desde gran altura, resultando con tan graves heridas que murió poco después. Al parecer, la mencionada señorita oyó en el "Metro" una conversación que mantenían dos muchachos, y en la que creyó entender que se hablaba de un robo espectacular en nuestra primera pinacoteca. Por curiosidad y porque tiene gran interés en las cosas de pintura, llamó al Museo, y al decirle que nada ocurría, colgó sin querer darse a conocer y estimando que había oído un bulo. También se ha conseguido aclarar que el motivo de la conversación sobre el robo se debe a que se va a hacer una película, de la que es intérprete una conocida estrella norteamericana, y en la que el motivo central es precisamente un robo en el Museo del Prado.

Fuera de este terreno anecdótico, la Brigada de Investigación Criminal y la Comisaría correspondiente están practicando investigaciones. De momento ha sido imposible identificar el cadáver del posible ladrón. Desde luego parece que se trata de un español, ya que al caer pidió en correcto castellano y sin el menor acento repetidas veces ¡Auxilio! y ¡Socorro!. No está fichado, por lo que debe suponerse que se trata de un aficionado. Amplía esta presunción el hecho de que el Museo tiene unas condiciones de seguridad que harían pensar mucho a uno de los grandes ladrones internacionales antes de emprender semejante aventura.

* * *

MADRID, 25.—Ha sido identificado el cadáver del hombre que en la madrugada última trató de cometer un robo en el Museo del Prado. Se trata de Eduardo Rancaño Peñagaricano, de 18 años, domiciliado en Madrid, calle Noberto, 88, Puente de Vallecas. Era de familia honorable. Carecía de antecedentes en los ficheros de la Dirección de Seguridad. Una hermana suya ha declarado que era muy aficionado a ir al Museo a admirar las pinturas. Desde luego, ha operado por su cuenta y riesgo sin instrucciones y sin complicación de nadie.

Fuga de presos en Los Angeles

Uno de ellos se entera que su esposa había pagado la fianza para ser puesto en libertad y regresa

LOS ANGELES (California, Estados Unidos), 25.—Doce presos, entre ellos un asesino, se escaparon el viernes de una habitación del piso bajo de la cárcel de Los Angeles y nadie se dio cuenta de su fuga hasta que posteriormente uno de ellos llamó por teléfono para protestar.

Hoy, todos, menos ese, continúan en libertad. Entre los fugados figuran tres condenados de la cárcel de Folsom que habían sido trasladados a Los Angeles para prestar declaración en un juicio.

Los presos, que estaban esperando para llenar los requisitos de su ingreso en la prisión, parece que rompieron la cerradura de una puerta metálica y luego consguieron escapar por un tubo de ventilación.

Al llegar a su casa uno de los presos, llamado Roland Profeta, se enteró de que su esposa había estado en la cárcel ayer por la mañana y había depositado una fianza de 263 dólares para responder de la acusación de hurto que pesa contra él. Telefoneó a la cárcel y muy indignado preguntó por qué no se le había puesto inmediatamente en libertad.

Fue persuadido para que volviese a la cárcel, y así lo hizo a última hora del día.—(Efe).

GAMBERROS DEL ROCK AND ROLL

PARIS, 25.—La Policía parisiense ha detenido a uno de cada diez jóvenes de ambos sexos que asistieron a un «Congreso mundial de rock and roll», celebrado anoche en la barriada de la Puerta de Versalles. Uno de los cuarenta y cinco detenidos ha llegado tarde a su boda por este motivo.

Todos los asistentes al Congreso, una vez terminado éste, se dirigieron a la estación del «metro» más cercana y rompieron ventanas, lámparas eléctricas, máquinas automáticas suministradoras de chicle y carteles indicadores. Tres coches del ferrocarril suburbano han tenido que ser enviados al taller para su reparación como consecuencia del gamberrismo de los asistentes al Congreso de rock and roll.—(Efe).

Buenos días
LOS MEJORES TRABAJOS de PINTURA
CARMELO SEGURA
V. de Rey, 20 - Tel. 1566

Más vale buena esperanza que ruin posesión.

La misión financiera que visitó España, regresa optimista (y bronceada por el sol) y preocupada:

«España quiere maquinaria, tractores y mecanización en general; nuestras exportaciones de lujo están de más»

LONDRES (De nuestro corresponsal). — Dos cosas principales ha encontrado en España la misión finaciera que acaba de regresar a Londres: un sol primaveral y un fondo de buena voluntad para entablar negociaciones. Sir William, cabeza de misión y líder de la empresa British Insulated Callenders's Gables (con más de dieciséis mil millones de pesetas), nos ha hecho unas declaraciones a su llegada:

España tiene una posición muy particular —y que en cierto modo le favorece— al no pertenecer todavía ni al Mercado Común de los Seis ni al Comercio Libre de Europa (al cual pertenece Inglaterra). Esta posición, supuesta "sin fronteras", invita a los grandes capitales a penetrar en nuestro territorio para establecer bases y sistemas de empresas industriales. La misión de doce hombres dirigidos por sir William ha tenido, pues, un caluroso recibimiento en los medios oficiales financieros de nuestro país y entre todos los industriales y capitalistas privados.

Una cosa —subraya sir William— es cierta: España está en pleno "swing" de su desarrollo industrial, de su mecanización y en un comienzo de su automatismo, y esto quiere decir que lo que necesita España son máquinas, tractores, máquinas-herramientas, vehículos y asesores técnicos. Todo aquel que haya pensado que nosotros podemos exportar al país ibérico nuestros productos de lujo está equivocado.

La posición económica de España —ha manifestado sir William— es tan brillante como el sol que la alumbra. Las reservas de capital extranjero han crecido de 63 millones de dólares a 563 (esta diferencia en menos de 18 meses). En el orden turístico —hoy un capítulo de gran importancia para cada país—, España ha visto incrementada la cifra de sus visitantes de 100.000 (sólo hace unos años) a 510.000 el pasado año y seguramente a 650.000 el año en curso.

Sir William basa su optimismo, además, en dos puntos. Primero, el balance comercial español es favorable a nuestros intereses en considerables proporciones; segundo, Inglaterra debe saber que en España hay un fondo de buena voluntad hacia nosotros. "De los 50 países que he visitado —ha dicho textualmente sir William Mac Fadzean—, nunca he tenido un recibimiento tan cordial y abierto como ahora nuestra delegación ha encontrado en España".

El líder de la misión —que además es presidente de la Federación de Industrias Británicas y del Export Council para Europa— ha hecho hincapié en la estabilización y buena marcha de los negocios españoles y ha subrayado al mismo tiempo que el cambio de 168 pesetas por libra es un incentivo no sólo para el turista que pretenda visitar España, sino para todo aquel extranjero que desee acudir al solar español con fines industriales.

Un ejemplo más del "viento en popa" de nuestra marcha económica es la actividad en los astilleros españoles. Más de 26 barcos extranjeros, con un total de 150.000 toneladas, están siendo construídos en nuestro país. Dichos pedidos ascienden a más de tres mil millones de pesetas. Empresas británicas han encargado la construcción de dos barcos refrigeradores y un cargo normal.

Y sir William terminó con estas señaladas palabras: "Los alemanes y franceses no parecen muy decididos a entablar serias negociaciones financieras o industriales con España. Son los ingleses y españoles lo que por ahora aparentemente mejor se entienden en el terreno de los negocios".

José Luis F. DEL CAMPO

¡LAVADORAS!
REPARACIONES GARANTIZADAS
PONEMOS A SU DISPOSICION NUESTRO MODERNO TALLER PARA LA RESTAURACION O MODIFICACION DE SU LAVADORA, SEA CUAL SEA LA MARCA Y SISTEMA.
Servicio RAPIDO...
Garantía TECNICA...
Servicio ECONOMICO...
Su lavadora quedará NUEVA
INDUSTRIAS ELECTRICAS
-SAENZ-
(INGENIERO)
VARA DE REY, 17 · LOGROÑO · TELÉF., 2736
AVISOS AL TEL. 49-44
SOLICITE NUESTRO SERVICIO DE «REVISION» PERIODICA DE SU MAQUINA DE LAVAR Y SE EVITARA MUCHAS AVERIAS.

Caja Provincial de Ahorros de Logroño
Miguel Villanueva, 9 - Teléfonos 4200, 4201 y 4202
3.er SORTEO EXTRAORDINARIO DE UN HERMOSISIMO PISO NUEVO (llave en mano) Y OBJETOS UTILES PARA EL HOGAR
Los premios a sortear son:
1.° Un hermosísimo piso nuevo (llave en mano) cuyo valor aproximado es de 120.000 pesetas.
2.°-Una moderna máquina de coser secreter.
3.°-Una Radio.
4.°-Una Lavadora.
5.°-Una Cacerola a presión.
6.°-Una vajilla.
7.°- Diez mantas (éstas en 10 premios distintos de una manta cada uno).
Recordamos al público que para este sorteo extraordinario no quedan más que 2 días hábiles para obtener boletos, que son mañana, día 27, lunes, y el martes día 28, ULTIMO DIA DE FEBRERO
El sorteo se verificará el próximo 19 de marzo de 1961 (Día de San José)

SGCB2021