NUEVA RIOJA

Precio 1'50

Dpto. Legal, LO-2

Jueves, 26 de Mayo de 1960 — Año XXIII.-Núm. 6.809 — Martínez-Zaporta, 9.-Apartado 28.-Logroño

PRIMERAS COMUNIONES

DEVOCIONARIOS, RECORDATORIOS Y ROSARIOS

Ultimas novedades. — Precios baratos.

Impresión en el día. — Envíos por correo.

Librería Isidoro Ochoa

HERMANOS MOROY, 1. — TELEFONOS 26-59 y 29-23

Eisenhower, en un informe dirigido a las naciones,

manifiesta que deben continuar negociando para lograr un entendimiento con la URSS

WASHINGTON, 25.—El presidente Eisenhower ha manifestado en un informe dirigido a las naciones acerca de la abortada conferencia de alto nivel, que deben continuar negociando para lograr un entendimiento con la Unión Soviética, a pesar de los "zigs-zags" de la política del Kremlin.

En su discurso, transmitido por radio y televisión, el presidente dijo que continúa la desconfianza de los soviéticos hacia Occidente y por eso hace cinco años había propuesto su fórmula de "cielos abiertos" para una inspección aérea mutua.

"La oferta continúa en pie —dijo el presidente—, y en el momento oportuno, Norteamérica enviará a las Naciones Unidas un programa referente a ella. Juntamente con la recomendación de que sean las propias nacibnes quienes dirijan los reconocimientos. Si las Naciones Unidas aceptaran esta propuesta, estoy preparado a proponer que Norteamérica proporcione parte de los aviones y equipos necesarios para ello".

Durante su discurso, que duró media hora, Eisenhower se refirió a tres temas principales: Primero: La razón del vuelo del avión de espionaje U-2 sobre la Unión Soviética, el pasado día primero de mayo; segundo: Los sucesos de la conferencia en la cumbre y la negativa de Kruschev a negociar, y tercero: Las esperanzas y las metas a alcanzar por los Estados Unidos en los días venideros.

Expresó su sorpresa por el hecho de que conociendo la Unión Soviética los vuelos norteamericanos de reconocimiento sobre territorio ruso desde hace varios años, haya desencadenado "todo su furor" en el vuelo del U-2 del día primero de este mes.

Comparando las estrictas medidas de secreto en la Unión Soviética con la "sociedad abierta" de los Estados Unidos, el presidente dijo que el propio Kruschev, durante su visita del pasado año a Norteamérica, mientras viajaba por California, había podido observar desde la ventanilla de su tren las instalaciones de la base Vandenberg de las fuerzas aéreas, lugar de lanzamiento de satélites y proyectiles dirigidos.

Al torpedear la conferencia de alto nivel, siguió Eisenhower, "Kruschev proclamó que actuaba movido de su gran indignación moral acerca de los supuestos actos norteamericanos de agresión".

"Conocía tales vuelos desde hacía tiempo —continuó Eisenhower— y el hecho de no haber protestado por ellos hasta ahora parece indicar que los soviéticos habían decidido, aun antes de que su delegación saliera de Moscú, que fuera cancelado mi viaje a Rusia y que nada constructivo podía resultar de la conferencia en la cumbre".

(Pasa a la última página)

Nuevos terremotos en Chile y nuevas erupciones y maremotos

En más de cinco mil se calculan los muertos

SANTIAGO DE CHILE, 25.—Cuatro nuevos terremotos, uno de ellos de proporciones de cataclismo, han sacudido la parte meridional de Chile y determinado nuevas erupciones y maremotos. Se teme que el número de muertos alcance a cinco mil o más.

Nueve volcanes que durante medio siglo se mantuvieron en silencio, arrojan humo, ceniza y lava sobre una amplia zona ya devastada por la más terrible serie de terremotos que registra la historia chilena.

Las autoridades declaran que cuatro nuevos movimientos sísmicos se han producido hoy en la zona ya siniestrada y que uno de ellos es de grado 12, es decir, de proporciones de cataclismo. Estos terremotos han originado un nuevo maremoto que ha destrozado aldeas a lo largo de toda la costa del Sur del país.

El número de víctimas conocidas aumenta de hora en hora y se teme que pase de cinco mil.

Dos volcanes de las orillas del lago Rimihue han entrado en erupción, sumándose a los siete, por lo menos, que habían vuelto a la actividad. El Osorno, el mayor de ellos, arroja fuego que se divisa desde muchos kilómetros de distancia. El Puyehue también muestra hoy actividad.

Los nuevos movimientos sísmicos han sido registrados en el Observatorio de Santiago, donde se indica que el epicentro se encuentra a unos 1.600 kilómetros al Sur, en la punta de la Península de Taitao, en el extremo meridional del país. —(Efe).

* * *

SANTIAGO DE CHILE, 25.—Volcanes que han estado inactivos durante más de cuarenta años, han comenzado a expulsar humo, cenizas y lava hoy, en la parte Sur de Chile, a consecuencia de lo que se cree es el peor terremoto en la historia de este país.

Las cifras oficiales hacen ascender el número de personas muertas o desaparecidas a consecuencia del seísmo a 3.625.

Dos nuevos volcanes en las costas del lago Rinihue parece que han entrado en actividad, añadiendo así su humo al de otros siete volcanes conocidos.

Se reciben informaciones de la zona afectada por el desastre. De la región de Puerto Saavedra, señalan que las tropas han recibido enérgicas órdenes para poner fin a "actos de pillaje" llevados a cabo por los indios.—(Efe)

* * *

SANTIAGO DE CHILE, 25.—La lista de muertos y desaparecidos a causa de los terremotos, inundaciones, erupción de volcanes y corrimiento de tierras se elevaba esta noche a más de tres mil setecientos.

El Ministerio del Interior anuncia que toda la población del pueblo de Caramapue, en la provincia de Llanquihue, integrada por 858 personas, han perecido.

Confirma también el Ministerio que varias localidades de la costa han desaparecido totalmente.—(Efe).

* * *

SANTIAGO DE CHILE, 25.—El Ministerio del Interior ha dicho hoy que no tiene nueva información de la isla Chiloe, a 800 millas al Sur de Santiago, donde se anunció ayer que una nueva serie de terremotos habían producido corrimientos de tierras en dirección al mar, poniendo en peligro a los refugiados que habían escapado de los anteriores seísmos. No se tienen cifras sobre los muertos a consecuencia de estos corrimientos de tierras.—(Efe).

* * *

SANTIAGO DE CHILE, 25.—Unas ciento diez personas han resultado muertas por efectos de corrimientos de tierras registrados en la zona del volcán Puntiagudo, a unos 80 kilómetros tierra adentro de Puerto Montt.—(Efe).

ESTADO DE URGENCIA EN LA ZONA DE HILO

HONOLULU, 25.—El gobernador William Quinn, de Hawai, ha declarado el estado de urgencia en toda la zona y ha hecho un llamamiento al presidente Eisenhower para que facilite ayuda federal. Se sabe que cuarenta personas han muerto a consecuencia de las gigantescas olas que azotaron las islas el pasado lunes, y otras 21 han desaparecido, según revela un portavoz de la Policía.

Quinn añadió que estaba tando seria consideración a las propuestas de declarar la bahía de Hilo, que ha sido destruida dos veces por el mar durante los pasados 14 años, sea abandonada como distrito residencial y de negocios. La ciudad de Hilo, que cuenta con 27.000 habitantes, resultó gravemente afectada en el desastre del lunes.—(Efe).

TRABAJOS DE RECUPERACION EN JAPON

TOKIO, 25. — Bomberos y miembros de las fuerzas japo-

(Pasa a la séptima página)

CONCEPCION (Chile). — Destrozos causados en la fachada principal de la Escuela Secundaria a causa de los sucesivos terremotos registrados en esta ciudad a partir del pasado día 21. El edificio se hallaba, afortunadamente, vacío cuando ocurrieron los destrozos. — (Foto Cifra).

La Argentina celebra

el ciento cincuenta aniversario de su independencia

Homenaje a España en el Congreso

BUENOS AIRES, 25.—La Argentina ha celebrado el 150 aniversario de la independencia con varias ceremonias a las que han asistido delegaciones de 50 países extranjeros de ambos lados del telón de acero.

Entre los representantes extranjeros figuran el príncipe Bernardo de Holanda y los presidentes del Perú, Cuba y Uruguay. Los Estados Unidos están representados por el secretario de Comercio, Sinclair Weeks.

Canadá ha enviado al ministro de Asuntos Exteriores, Howard Green, lo cual ha dado origen a rumores en el sentido de que este país se incorporará pronto a la Organización de Estados Americanos, que agrupa a 21 naciones del hemisferio occidental.—(Efe.)

* * *

BUENOS AIRES, 25. — La evocación de España y las muestras de rendido amor a ésta culminaron con el solemne acto celebrado en el Congreso argentino, al que concurrieron todas las delegaciones que asisten a la conmemoración del 150 aniversario de la independencia de este país, y en el que el presidente del Senado y vicepresidente provisional de la República, en su discurso, dijo: "Como la madre se renueva en los hijos, sea cuanto dejo expresado un homenaje a la España inmortal, en cuyo sentido heroico de la vida y en cuyo genio hazañoso y civilizador se prolonga espiritualmente el milagro de un futuro sin ocaso".—(Efe.)

CONFERENCIA DEL EMBAJADOR ESPAÑOL EN LA ARGENTINA

BUENOS AIRES, 25. — El embajador español en la Argentina, don José María Aliaro, pronunció ayer una conferencia en el Círculo de Prensa de Buenos Aires, en la que hizo una breve reseña de la situación europea a partir del siglo XVIII y dijo que "el ideario de los hombres de mayo fue esencialmente similar al ideario de quienes formaron las Cortes de

(Pasa a la séptima página)

El Consejo de la ONU y el incidente del U-2

Túnez y el Ecuador, con EE. UU.

Probablemente, la URSS llevará la cuestión a la Asamblea General

NUEVA YORK, 25.—El Consejo de Seguridad se ha reunido a las tres y ocho minutos de la tarde (20'08 hora española) para reanudar el debate sobre la proposición soviética de condena a Estados Unidos por el vuelo de aviones de información sobre su territorio.—(Efe).

SEDE DE LAS NACIONES UNIDAS (Nueva York), 25.—Al reanudarse el debate en el Consejo de Seguridad sobre la protesta presentada por Rusia contra Norteamérica a causa de los vuelos del "U-2", el primero en hacer uso de la palabra fue el delegado tunecino.

Slim dijo que el incidente del "U-2" no puede ser calificado de acto agresivo. El incidente, desde el punto de vista tunecino, podría haberse resuelto por vía diplomática. Slim añadió que sólo podía lamentar que hubiera sido causa de la "dramática ruptura de la conferencia en la cumbre, en la que el mundo había puesto tantas esperanzas".

Por su parte, el representante del Ecuador, José Correa, dijo que su país comprendía el disgusto de la Unión Soviética por el vuelo del "U-2", pero, declaró, no es justificable "dramatizar hasta el punto de oscurecer la verdad de que las negociaciones son mucho más necesarias cuanto más agudos son los problemas".

Añadió que se podían hacer objeciones al proyecto soviético porque condena a un país de cuyas intenciones pacíficas el Ecuador tiene sobradas pruebas.

A continuación hizo uso de la palabra el presidente del Consejo, sir Claude Correa, hablando en su calidad de representante de Ceilán, y manifestó que las seguridades dadas por el presidente Eisenhower acerca de la suspensión de los vuelos "debe ser aceptada como satisfactoria".

"Seguramente —dijo— lo que esto significa es el reconocimiento de que se ha cometido una equivocación y que esto no volverá a suceder. Esto es, en nuestra opinión, una expresión de pesar".

(Pasa a la séptima página)

Homenaje de los madrileños a los campeones de Europa

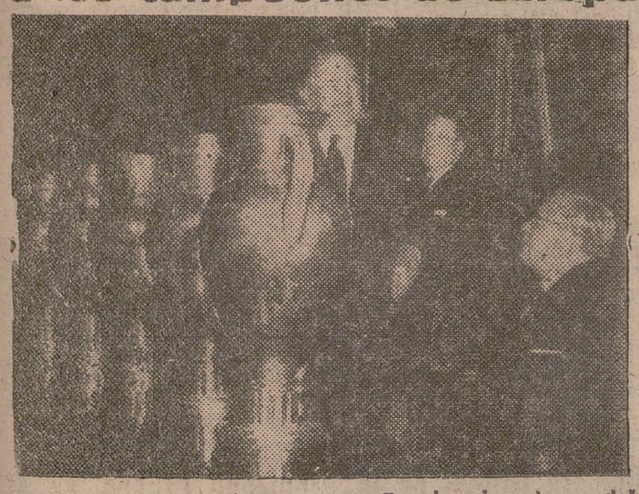

MADRID. — En vistosa caravana, los jugadores del Real Madrid, distribuídos en cinco coches, portando en cada uno las Copas de Europa conquistadas brillantemente durante cinco años consecutivos, se trasladaron desde el domicilio del Club al Ayuntamiento, en donde su presidente, señor Bernabeu, ofreció este triunfo a la ciudad, representada por el primer teniente alcalde, señor Soler, por ausencia del conde de Mayalde. Miles y miles de personas estacionadas en el trayecto ovacionaron el paso del cortejo, premiando así la gran labor realizada por el Real Madrid, que tan alto ha puesto en el mundo el pabellón del fútbol español. En la foto, el presidente del club, Sr. Bernabeu, durante su discurso. A la derecha, el teniente alcalde, señor Soler, y en primer término los cinco triunfos conquistados. — (Foto Torremocha).

La reliquia del Lignum Crucis recibida en la basílica de Valle de los Caídos

SANTA CRUZ DEL VALLE DE LOS CAIDOS, 25. — Su Santidad el Papa, Juan XXIII, ha enviado al ministro español de Asuntos Exteriores, señor Castiella, una reliquia del Lignum Crucis, con destino a esta basílica.

En la mañana de hoy fue recibida dicha reliquia con toda solemnidad en la Abadía y trasladada procesionalmente a la basílica a través de las carreteras del Valle, entre los cánticos de los monjes, en la procesión de rogativas.

En el altar mayor fue adorada por toda la Comunidad y numerosísimos fieles que en ese momento se encontraban en el templo.

También se ha recibido en la Abadía el breve pontificio de Su Santidad Juan XXIII por el que se concede el título de basílica a la iglesia de la Santa Cruz del Valle de los Caídos y que será promulgado por Su Eminencia el cardenal Cicognani al concluir la misa de pontifical que celebrará el día seis de junio, lunes de Pentecostés, para solemnizar la consagración del templo, que tendrá lugar el día 9 del mismo mes y en la que oficiará el citado cardenal "in nomine summi Pontificis".

S. S. EL PAPA

recibe al ministro secretario del Movimiento

ROMA, 25.—El ministro secretario general del Movimiento de España, don José Solís Ruiz, ha sido recibido en audiencia especial por Su Santidad el Papa, Juan XXIII, con el que mantuvo íntimo coloquio durante un cuarto de hora. El Pontífice felicitó efusivamente al señor Solís por la espléndida corona familiar que, dijo, representan sus doce hijos.

A continuación fueron introducidas cerca del Padre Santo las personas del séquito del ministro español: su esposa, don Jaime Torres y don Aniceto Galán y señoras, y algunos dignatarios eclesiásticos de la Universidad de Estudios Sociales "Pro Deo".

Había precedido a la audiencia pontificia la visita de protocolo a la Secretaría de Estado, en la que monseñor Dell'Acqua y monseñor Samore felicitaron al ministro español por los altos conceptos católicos recientemente vertidos por él.

En un banquete ofrecido por el Instituto de Estudios Europeos "Alcide de Gasperi", el señor Solís ha tenido ocasión de subrayar las ideas de su discurso y de explicar a destacadas personalidades de la política italiana las razones de España. Por su parte, el ex-ministro Giuseppe Pella exaltó las posibilidades de España en el futuro de Europa y las esperanzas que han de ponerse en su misión benéfica, todo ello en una línea en que el carácter extraoficial de la reunión daba paso al coloquio amistoso.

La jornada del ministro español se ha completado con una serie de conversaciones con personalidades de la industria y de las organizaciones sindicales italianas y con una comida ofrecida por la Embajada de España cerca de la Santa Sede.—(Efe).

Ayuda española

Primera aportación, un millón de pesetas de S. E. el Jefe del Estado

MADRID, 25.—El ministro de Asuntos Exteriores ha recibido en su despacho oficial al ministro de Relaciones Exteriores de Chile, don Germán Vergara, que iba acompañado del embajador de dicho país en Madrid, don Sergio Fernández Larrain.

El señor Castiella expresó a su colega el profundo sentimiento del Gobierno español por la catástrofe que aflige al pueblo chileno y le comunicó que Su Excelencia el Jefe del Estado había ofrecido —como primera ayuda con destino a mitigar las más urgentes precisiones motivadas por los terremotos— un millón de pesetas. También expresó el deseo del Caudillo de conocer con la mayor urgencia las necesidades más acuciantes de los damnificados, ya que es su deseo contribuir a remediarlas en la medida de lo posible, sobre todo con ayuda médica y sanitaria.

ENVIO DE MEDICAMENTOS

MADRID, 25. — En la tarde de hoy, en la Embajada de Chile, se ha hecho entrega por representantes de la Sanidad Nacional y de la Cruz Roja Española a la Comisión hispanochilena de ayuda a los damnificados de un primer envío de medicamentos fundamentales como primera manifestación de los sucesivos envíos que tendrán lugar, dado el destacado interés que S. E. el Jefe del Estado tiene en que se preste el máximo auxilio a los damnificados de Chile por los recientísimos terremotos.

* * *

MADRID, 25.—El primer envío de medicamentos a Chile como auxilio a los damnificados por los recientes terremotos que hace España, saldrá esta noche, alrededor de las 10, del aeropuerto de Barajas y consta de dieciocho bultos con los más importantes medicamentos, entre los que figura plasma sanguíneo. Con este envío se inaugura el puente aéreo que se ha organizado entre España y Chile

SGCB2021

EXCURSION A LA FERIA DE MUESTRAS DE

BARCELONA Salida, 10 de junio. Regresando el día 14.

LOURDES Salida, 18 de junio. Cierre de inscripciones, el 31 de mayo.

MUNICH Visitándose Francia, Alemania, Suiza. Desde 2.250 pesetas.

SOL Y MAR Completa la primera excursión al camping de la playa del Mediterráneo, la segunda saldrá el día 26 de junio.

VIAJES "INTERNACIONAL EXPRESO". Moroy, 1. Tfno. 3672

Sesión de la Diputación Provincial

La Corporación concurrirá con una carroza, como todos los años, a las Fiestas de la Vendimia Riojana

En la mañana de ayer, presidiendo don Juan Antonio Martínez Bretón, celebró su sesión plenaria mensual la Diputación Provincial, asistiendo la casi totalidad de los señores diputados provinciales. La sesión se inició con la invocación acostumbrada de "La Rioja por María de Valvanera", pasándose a continuación a dar lectura al acta de la sesión anterior, que quedó aprobada.

Entre los asuntos sometidos a estudio y aprobación de la Corporación figuran los siguientes:

Fué aprobado el proyecto de reparación del camino vecinal de "Tobía por Matute a la carretera de Lerma a la estación de San Asensio", cuyas obras, con un presupuesto de 308.970'50 pesetas, se efectuarán por contrata, previa subasta.

Se tomó en consideración un escrito del Ayuntamiento de Agoncillo solicitando la reparación del camino vecinal de dicho pueblo a la carretera de Zaragoza, acordando que por la Sección de Vías y Obras se redacten proyecto y presupuesto aproximado de 23.000 pesetas, ya previsto.

En iguales términos se tomó acuerdo sobre solicitud de la Hermandad Sindical de Casalarreina con referencia a un trozo del camino vecinal comprendido entre la estación del ferrocarril y la carretera de Logroño a Cabañas de Virtus.

Asimismo, se tomó en consideración la solicitud del Ayuntamiento de Huércanos sobre nombramiento de un peón caminero que atienda el servicio de los caminos que confluyen en dicha localidad, procediéndose de acuerdo con el informe de la Sección de Vías y Obras.

Se acordó conceder a la Empresa "Sondeos, Inyecciones, Pilotes" los trabajos de sondeos de reconocimiento de los terrenos en la zona donde se proyecta construir un muro de contención en la carretera de Logroño a Mendavia.

Se acordó comunicar al Ayuntamiento de Cordovín para que inicie el expediente de habilitación del camino rural a Canillas de Río Tuerto, a fin de incluirlo en el plan de cooperación provincial.

Se acordó, en relación con un escrito del Excmo. señor gobernador civil respecto a la colaboración de la Diputación en la Fiesta de la Vendimia, contribuir como en años anteriores y facultando al señor presidente para que haga las gestiones oportunas para la confección de la carroza representativa de la provincia.

Fueron resueltos varios expedientes relativos al plan provincial de cooperación a obras y servicios municipales, comprendiendo los aprobados: dos de instalación telefónica, uno de proyecto de cementerio, tres de abastecimiento de aguas y derivados, y uno de pavimentación.

Se aprobaron la cuenta general del presupuesto ordinario de 1959; la cuenta especial del presupuesto de contribuciones de 1959; la cuenta del mismo ejercicio de Administración del Patrimonio; la cuenta de valores independientes y auxiliares del repetido presupuesto, así como la cuenta de caudales. Se acordó la transferencia de créditos número uno del presupuesto de 1960.

Fué acordada la ratificación del acta de la Comisión mixta de técnicos, por colaboración de las Diputaciones y Municipios en la confección y conservación del Catastro, informando sobre este particular los señores secretario e interventor de la Corporación.

Fueron examinados diversos asuntos de Personal, Beneficencia e Intervención, así como quedó aprobado el concierto del arbitrio sobre la riqueza natural y transformada con varios Ayuntamientos y distintas empresas industriales, por un total de 1.591.200 pesetas.

Por último, fue facultado el señor presidente para señalar la ayuda económica a conceder a la Comisión del monumento a los alféreces provisionales que va a erigirse en la Universidad Menéndez Pelayo, de Santander.

Terminada la sesión, la Corporación se trasladó al Gobierno Civil para cumplimentar al Excmo. señor gobernador con motivo de haberse cumplido el tercer aniversario de su mandato en la provincia. El señor Elorza sostuvo con los diputados provinciales una cordial conversación, agradeciéndoles las frases que había pronunciado en nombre de todos ellos el presidente señor Mrtínez Bretón, y reiterándoles su incondicional colaboración en cuantos asuntos fuera precisa, y expresando su satisfacción por el desenvolvimiento francamente halagador de la Diputación Provincial.

Venta de materiales de derribo

Tijeras de madera y hierro, puertas y ventanas, chatarra, chapas para cubiertas, tejas planas, hierros, verjas, mampostería y otros.

CONSTRUCCIONES DIAZ
Gonzalo de Berceo, 29.

Agustín Alesanco
ABOGADO
SUSPENDE SU CONSULTA HASTA PRIMEROS DE JUNIO

BODA

El pasado sábado, y en la basílica de Begoña, de Bilbao, primorosamente engalanada, fue bendecido por don Cesáreo Urgoiti el matrimonio de la señorita María del Carmen E. Allende con don Carmelo Segura Resa.

La novia, elegantemente ataviada con traje de raso natural, velo de tul y corona de azahar, llegó al altar del brazo de su tío y padrino, don Jesús Allende, y el novio daba el suyo a su madre y madrina, doña Esperanza Resa, viuda de Segura.

Firmaron el acta: por la desposada, sus tíos don Jesús Allende, don José Luis Cangas, don Joaquín y don Justo Expósito. Por el contrayente, su abuelo don Manuel Resa, su hermano político don Jaime Artigas, don Felipe Lagunilla, don Luis Calleja y don Ricardo Bellido.

Finalmente se sirvió un almuerzo en la sala de fiestas "Arizona Club", saliendo la feliz pareja en viaje de bodas.

Nuestra cordial felicitación al nuevo matrimonio y familias respectivas, de las que la del contrayente cuenta tantos afectos y estimaciones en nuestra capital.

La Vida en la Ciudad

OPORTUNIDAD A JOVEN EMPRENDEDOR

Fábrica nacional ramo eléctrico precisa nombrar Agente Ventas Zona Norte a comisión. Necesario ser soltero, edad 20 a 30 años, haber cumplido el servicio militar, tener cultura y don de gentes, siendo preferible posea medio de locomoción propio. Escribir de puño y letra con historial y adjuntando fotografía al núm. 101, Sr. Forcadell. NUEVA RIOJA.
Caso de no interesar, se devolverá lo enviado.

Círculo Logroñés

Por acuerdo de la Junta directiva de esta Sociedad, y de conformidad con lo dispuesto en el artículo 55 del vigente Reglamento, se convoca a los señores socios a Junta general extraordinaria que se celebrará el próximo día 29 del actual, a las tres y media de la tarde, para tratar de la necesaria modificación de los artículos 15, 16, 27 y 39 del Reglamento. Dada la importancia de los asuntos a tratar, se ruega la puntual asistencia de los señores socios.

Logroño, 26 de mayo de 1960.

El Secretario
JOSE MARIA GIL-ALBERT VELARDE

NOTICIAS DIVERSAS

Concierto.—Programa de las obras que interpretará la banda de música de la Academia Provincial, bajo la dirección del maestro don Eliseo Pinedo, en el Paseo del Espolón, hoy, jueves, a las doce y media.

Primera parte.—"Por tierras de la Mancha", pasodoble, López; "Serenata árabe", Tárrega, y "La tempranica", selección, Jiménez.

Segunda parte.—"Danza húngara número 5", Brahms, y selección de "La del soto del parral" (a petición), Soutullo y Vert.

Cupón pro-ciegos.—En el sorteo celebrado ayer, resultó premiado el número 045.

Los cupones terminados en 45 están premiados con 25 pesetas cada uno.

Temperaturas de ayer.—Máxima, 28'6, a las 17'30; mínima, 14, a las 6'45, y media, 21'3. Presión atmosférica, 733.

Horario de trenes.—Recordamos a nuestros lectores que desde hoy rigen los horarios de trenes que publicamos en nuestro número del pasado sábado día 21.

Servicio farmacéutico.—Hoy, 26, como día festivo, permanecerán abiertas hasta las siete de la tarde las farmacias de la señorita Gloria Moreno Abecia, General Franco, 44, y don Jesús González Cuevas, Marqués de San Nicolás, 133, y de las siete en adelante, las de doña Fernanda Baroja, Marqués de Murrieta, 5, y don Miguel Muro, Marqués de Vallejo, 19.

Nombramientos.—El B. O. del Estado fecha 24 del actual inserta sendas órdenes del Ministerio de Educación Nacional por las cuales se aprueban los expedientes de las oposiciones restringidas a plazas de profesores numerarios de "Geografía e Historia" y "Física y Química", haciendo los correspondientes nombramientos y destinos a diversos Institutos Nacionales de Enseñanza Media, entre ellos los de doña Isabel San Vicente Martínez y doña Francisca Marín García, para Logroño y Calahorra, respectivamente, en la cátedra de "Física y Química", y los de doña Angelina Gainza y Remón y doña María Asunción Jiménez Pérez para las plazas de "Geografía e Historia" en los Institutos de Logroño y Calahorra.

AERO CLUB
CONCURSO DE PINACLE
Para el que se ha de celebrar mañana, viernes, a las siete de la tarde, se admiten inscripciones como de costumbre.

LUBRIFICANTES
Solamente marcas de garantía
CELSO RUBIO
VARA DE REY, 11, LOGROÑO

¡ATENCION!
COMPRO
ALHAJAS ORO, PLATA, PLATINO. MONEDAS ANTIGUAS, PAGANDO TODO SU VALOR.
TALLER DE JOYERIA
VDA. de R. JAUSSI
(Frente al Banco Hispano Americano).

✝ Las hijas y demás familia de DOÑA ASCENSION MARIN PEREZ, Vda. de don Justo Marín (q. e. p. d.), dan las gracias a cuantos asistieron a los actos piadosos celebrados con motivo de su fallecimiento y les han hecho testimonio de pésame.

Al mismo tiempo, comunican que las Misas Gregorianas en sufragio de su alma comenzarán mañana, día 27 a las 8, en la Catedral de Santa María de la Redonda, en San Bartolomé y Palacio, y en Santiago a las 9'30. También habrá Misas Gregorianas en las Parroquias de los RR. PP. Dominicos de Valencia y en la de Viana.

La familia agradecerá la asistencia.

✝ Doña Concepción Bóbeda, viuda de DON AGUSTIN VELASCO (q. e. p. d.), ante la imposibilidad de hacerlo particularmente, nos ruega expresemos su agradecimiento a cuantos asistieron a los actos piadosos celebrados con motivo de su fallecimiento y les hicieron testimonio de pésame.

Al mismo tiempo, comunicamos que las Misas Gregorianas en sufragio de su alma darán comienzo el próximo sábado, día 28, a las 9 de la mañana, en la iglesia de los PP. Carmelitas, agradeciendo la asistencia.

Registro Civil

Inscripciones verificadas en el día de ayer:

Nacimientos. — Ana María Iñiguez y Segura, y Miguel Angel Altuzarra y Jadraque.

Defunciones.—Miguel Pecña Yoldi, de 77 años, de Laguardia (Alava).

Matrimonios.—Ninguno.

MUNICH LOURDES Salida, día 30 de julio. Regreso, 13 de agosto. Precio, 8.500 ptas. Salidas, 17 y 24 de julio y 14 de agosto. Precio, desde 350 ptas.
Solicite folletos gratuitos de estas excursiones en:
VIAJES LUGAR, P. H. Toledo, 12. Tfs. 1859 y 4020. C. VERANO

SU REPOSTERO:
MANOLO ITURBE
DE
Pastelería «Los Leones»
LE AGRADECE A VD. SUS ENCARGOS DE
BODAS - BAUTIZOS - COMUNIONES
FIESTAS DE SOCIEDAD
TELEFONOS 16-31 y 20-30

MUEBLES ANTA
PORTALES, 46. TELEFONO 1875.
COMEDORES — DORMITORIOS — SALAS DE ESTAR

LA ACTIVIDAD EN NUESTROS CENTROS OFICIALES

GOBIERNO CIVIL

Traslado de restos de los Caídos al Monumento Nacional de Cuelgamuros

El excelentísimo señor subsecretario del Ministerio de la Gobernación, en circular telegráfica núm. 20 del año en curso, participa a este Gobierno que la fecha señalada como expiración del plazo en el cual los familiares de los héroes y mártires de la Cruzada cuyos restos se enterraron en los cementerios municipales de esta provincia en sepulturas individuales o colectivas, cedidas gratuitamente en su día por el Ayuntamiento correspondiente, puedan solicitar de este Gobierno Civil el traslado de los mismos al Monumento Nacional del Valle de Cuelgamuros, será la de 31 de julio próximo.

Lo que, como ampliación a la circular de este Gobierno Civil de fecha 5 de abril ppdo., inserta en el "Boletín Oficial" de la provincia del día 19 del mismo mes, se hace público para general conocimiento.

VISITAS AL SEÑOR GOBERNADOR

El excelentísimo señor gobernador civil, don José Elorza Aristorena, despachó en la mañana de ayer con los jefes de negociado, realizando asuntos de trámite, y recibió a mediodía las visitas siguientes:

Ilustrísimo señor don Angel Martínez Martínez-Zaporta, ingeniero jefe de la Jefatura Agronómica; ilustrísimo señor don Víctor Romanos, delegado administrativo de Educación Nacional; don Ventura Serrano, teniente alcalde de Enciso; don José Luis Dulín, médico, acompañado de don Lorenzo Arregui, administrador del Sanatorio de San Pedro; don Luciano Soto Ruiz, alcalde de Lagunilla de Jubera, acompañado del señor secretario, y a don José Luis Navajas y don Ricardo Castillo, industriales.

Notas oficiales

CENTRAL NACIONAL SINDICALISTA
SINDICATO PROV. DEL COMBUSTIBLE
Residencias de verano

Se pone en conocimiento de los productores encuadrados en este Sindicato Provincial, que en las oficinas del mismo, sitas en Milicias, 1, segundo, pueden informarse de las plazas adjudicadas a esta Unidad Sindical en la Residencia de Plencia (Vizcaya), así como condiciones para solicitarlas.

Las solicitudes deberán formularse antes del próximo día tres de junio.

INSTITUTO NACIONAL DE ENSEÑANZA MEDIA
MATRICULA Y EXAMENES EXTRAORDINARIOS DE QUINTO CURSO

Se pone en conocimiento de cuantos alumnos superen las pruebas de grado elemental en la actual convocatoria de junio y deseen examinarse en la misma de quinto curso de Bachillerato, podrán formalizar matrícula del mismo durante un plazo de cinco días, contados a partir de aquel en que finalicen en este Centro las mencionadas pruebas de grado elemental. El día señalado para los exámenes se anunciará oportunamente.

DELEGACIONES PROV. DE TRABAJO Y DE INDUSTRIA

Se recuerda a las empresas afectadas por la orden de la Presidencia de 14 de septiembre de 1959, sobre fabricación y empleo de disolventes y otros compuestos preparados con benzol u otros productos que contengan benceno, la obligación que el artículo quinto de la orden les impone de comunicar a estas Delegaciones de Trabajo e Industria las medidas que tengan adoptadas en relación con las instrucciones publicadas en el "Boletín Oficial del Estado" de ocho de marzo del año en curso.

Con objeto de facilitar a las industrias el cumplimiento de tal obligación, se concede un nuevo plazo de quince días, dentro del cual deberán ser remitidas a estas Delegaciones los correspondientes datos por aquellas empresas que no lo hayan podido realizar hasta el momento presente.

DELEGACION DE HACIENDA
SECCION DE CONTRIBUCION SOBRE LA RENTA

El día 31 del presente mes finaliza el plazo de presentación de declaraciones por el año 1959, incurriendo en sanción (de 500 a 5.000 pesetas) aquellos que no lo efectúen en dicho plazo.

Hace 25 años

En Madrid se celebró la conmemoración del 349 aniversario del Colegio de Abogados. En la iglesia de Santa Bárbara se celebró una misa en sufragio de los colegiados fallecidos, y por la tarde un banquete, presidido por don Melquiades Alvarez.

—En Logroño, aprobado por el gobernador, señor Fernández Menárguez, quedó constituído el Sindicato Obrero de Oficios Varios en el domicilio social del Círculo Católico de Obreros de Logroño, instalado en la calle de San Bartolomé, y se nombró la siguiente Junta directiva: Presidente, José Lorenzana; vice, Darío López; secretario, Teodomiro Sacristán; vice, José Buzarra; tesorero, Alberto Martín; contador, José Francisco Bozalongo; vocales, Basilio Orío, Adolfo Navajas, Fermín Moreno y Lorenzo Cuevas.

—Las temperaturas del día en nuestra capital fueron las siguientes: Máxima al sol, 18'5 grados; a la sombra, 15'4; mínima, 7'8. Lluvia, en 24 horas, 27'4 litros por metro cuadrado.

—Se celebró el festival benéfico de la Cruz Roja, presidido por las señoritas Asunción Palomo, María Teresa Yangüela, Marichu Fraile y Clo Cospedal, y dama de honor, la señora doña Anita Castroviejo de Ulargui. Hizo el desfile la sección ciclista, cornetas, tambores y camilleros de la Cruz Roja, y salieron las cuadrillas con los matadores Alfonso Beltrán, Saturnino Briones (El Precipitao), Fermín Iturrizaga y Andrés Oclo, que estuvieron trabajadores y con estilo, especialmente Fermín Iturrizaga, que fue premiado con la oreja de su enemigo y vuelta al ruedo al compás de la música. Los cuatro novillos de Etura, buenos. La entrada, buena, lloviendo a ratos. También estuvieron muy bien los asesores "Pedriles", "Barquerito" y los sobresalientes "Angelillo" y "Chico de la tienda".

—De la Comandancia de Alava fue destinado a la de esta capital el teniente don José Palacio Bultrago.

HACE 50 AÑOS. — Como día del Corpus, en la Colegiata se celebró una misa solemne, a la que asistió, según tradicional costumbre, el Ayuntamiento. Terminada la misa, salió la procesión con asistencia de las autoridades civiles, militares y eclesiásticas, cubriendo la carrera las tropas de la guarnición, pero, a causa de la lluvia sólo recorrió las calles del Mercado (hoy del General Mola), Rodríguez Paterna, Pósito, parte de la del Marqués de San Nicolás y Mercaderes.

—La novillada a cargo de los "Niños Sevillanos", "Gallito" y "Limeño", se suspendió a las dos de la tarde por orden del gobernador civil, dado el mal estado del piso de la plaza y lo inseguro del tiempo. Se hicieron gestiones para celebrarla al día siguiente, pues habían llegado para presenciarla numerosos forasteros de las provincias de Alava, Guipúzcoa y Navarra, y de Miranda, Haro y Calahorra, pero no fue posible por estar contratados los diestros para ese día en Bayona.

—A causa del temporal de aguas se suspendieron también todos los espectáculos al aire libre.

—En Calahorra comenzó la feria de ganados, y aunque el tiempo estuvo frío y lluvioso, había animación, haciéndose bastantes transacciones de ganado de labor y caballar.

CHALET
en preciosa finca con parque, en carretera Soria, se cede en alquiler temporada verano. Informa su dueño en Duq. de la Victoria, 53. Teléfono 3613.

Gran Feria de Ganado en Logroño
CABALLAR, MULAR Y ASNAL
Se celebrará esta tradicional Feria los días 11 al 15 de junio, ambos inclusive, en el
CAMINO MADRE DE DIOS

Cámara Oficial de la Propiedad Urbana de la Provincia de Logroño

Se pone en conocimiento de los propietarios de fincas urbanas enclavadas en la calle de la Cigüeña, trozo comprendido entre la de Esteban Manuel Villegas y Beatos Mena y Navarrete, que por el Excmo. Ayuntamiento de esta capital ha sido acordada la imposición de contribuciones especiales por las obras de acerado, quedando expuesto en la Intervención Municipal el expediente incoado al efecto, donde puede ser examinado por los interesados y presentar las reclamaciones que procedan hasta el día 18 inclusive del próximo mes.

Logroño, 26 de mayo de 1960.—El Presidente Acctal., Luis Castellanos. — El Secretario Acctal., Jesús Martínez.

CARTELERA DE ESPECTACULOS

ALHAMBRA Desde las 4 (T. menores)
1.—La espectacular aventura
LA ESPADA DE MONTECRISTO
En technicolor
Con John Derek, Anthony Quinn y J. Lawrence
2.—Clamoroso éxito. La más famosa estrella de los espectáculos folklóricos en el magnífico film
BAJO EL CIELO ANDALUZ
En technicolor
Con Marifé de Triana

Avenida Desde las 4 (T. menores)
Ultimo pase aprox. a las 11
EXTRAORDINARIO EXITO
Otro gran impacto del autor de la **Canción de Bernadette** llevado al cine con toda la maestría por el realizador de "Sissi"
EL CIELO DIFAMADO
En technicolor
Annie Rosar, Kurt Meisel, Victor de Kowa, Hans Holt y Kai Fisher

Breton Hoy, desde las 4 ¡Programa doble! Aut. mayores.
1.—¡Exito arrollador!
BURT LANCASTER y KATHERINE HEPBURN, en
EL FARSANTE
(Vistavisión - Tecnicolor)
2.—El film de aventuras
LA AMADA DE JUPITER
(Cinemascope - Tecnicolor)
Con Esther Williams y Howard Keel

Diana Cont. desde las 4 (A. mayores)
¡¡EXITO APOTEOSICO!!
Desde "Sin novedad en el frente" no se había realizado un film tan sincero y emocionante como éste
LA CIMA DE LOS HEROES
Gregory Peck y Bob Steele
Sin igual por su emoción, por su realismo y por su abrumadora grandeza.

Frontón Desde las 4 (A. mayores)
1.—Gigantesco éxito del colosal film
EL BAILE DE LOS MALDITOS
En Cinemascope
Con Marlon Brando, Montgomery Clift y Dean Martin
2.—La divertida comedia
MI HERMANA ELENA
Technicolor y Cinemascope
Janet Leigh, Jack Lemon y Betty Garrett

Moderno Hoy, desde las 4 (Ultimo pase a las once noche)
Apto para todos los públicos
¡SENSACIONAL ESTRENO!
¡Interés! ¡Emoción! ¡Inquietud! Un argumento de plena actividad. Una película que la recordará usted siempre
ASFALTO HUMEDO
Con Horst Buchholz, Martin Hold y María Perschy
¡Un film extraordinario!

Olympia Cont. desde las 4 (Tol. menores)
¡¡ULTIMOS DIAS!!
El divertidísimo film
"VILLA ALEGRE"
Pepe Mairena y José Isbert
Una fascinadora y electrizante aventura de heroísmo, con dos actores excepcionales
EL ZORRO DE LOS OCEANOS
CinemaScope - Warner color
John Wayne y Lana Turner

Rialto Desde las 4 (A. mayores)
1.—El sensacional film
LA MUJER MAS GUAPA DEL MUNDO
En technicolor
Con Gina Lollobrigida y Vittorio Gassmann
2.—Monumental éxito de la película más divertida de todos los tiempos
ALTA SOCIEDAD
Technicolor y Vistavisión
Con Bing Crosby, Grace Kelly y Frank Sinatra

HOY
Boite Avenida
SELECTO BAILES A LAS 7'30 TARDE
Amenizado por la
ORQUESTA GURBINDO

Nuestros teléfonos

ADMON.	1561
GERENTE	1572
REDACCION	1537
DIRECTOR	1988

Sorteo de la Lotería. - Lista completa

Premios mayores

MADRID, 25.—En el sorteo celebrado hoy, han correspondido los premios mayores a los números y localidades siguientes:

Premiado con 600.000 pesetas

7.175.—Vergara, Badajoz, Palma de Mallorca, Bilbao, Barcelona, Madrid, Sevilla, Vélez - Málaga y Mieres.

Premiado con 300.000 pesetas

54.353.—Sevilla.

Premiado con 150.000 pesetas

24.359.—Novelda, San Sebastián, Toledo, Sevilla, Barcelona, Aranjuez, Madrid y Gijón.

Premiados con 9.000 pts.

18.115, 20.173, 28.559, 30.018, 30.529 (Logroño), 33.440, 37.648, 39.350, 41.310, 50.519

APROXIMACIONES REINTEGRO

Premiados con 10.000 pesetas
7.174 — 7.176

Premiados con 8.0000 pesetas
54.352 — 54.354

Premiados con 5.287 pesetas
24.358 — 24.360

* * *

Tienen derecho al reintegro de 1.500 pesetas, importe del billete, los números terminados en CINCO.

Premiados con 1.500 pesetas

Todos los billetes terminados en SESENTA y CINCO.

Los números restantes de las centenas de los premios primero, segundo y tercero.

* * *

Las aproximaciones, los reintegros y los billetes cuyas dos últimas cifras sean iguales a las del que obtenga el premio primero son compatibles con cualquier otro premio que corresponda al billete.

Premiados con 1.500 pesetas

(Lista oficial transmitida por teletipo por «Cifra»

DECENA
58 67 83

CENTENA
103 106 165 219 228 248 306 326 376 380 388 430 433 465 586 611 616 668 730 818 824 857 864 865 876 878 966 971

MIL
074 108 110 170 205 251 261 264 311 326 382 412 560 589 655 692 735 737 756 857 874 876 902 924 961 973

DOS MIL
064 066 069 119 122 173 184 201 205 235 366 463 523 582 629 647 665 673 732 743 787 823 911 914 957 967 970

TRES MIL
023 075 080 083 089 103 120 146 165 174 206 251 282 304 320 353 385 401 427 467 515 517 577 634 678 753 841 847 920 923 930 993

CUATRO MIL
002 024 054 064 072 141 142 276 354 366 414 437 480 494 504 544 554 565 595 631 637 684 708 725 816 817 828 831 861 906 920 938 940 994

CINCO MIL
071 092 124 126 150 153 162 186 205 207 253 267 275 306 336 343 377 382 424 431 497 523 542 609 613 638 771 868 940

SEIS MIL
006 007 051 059 104 130 151 259 298 355 399 423 467 504 539 676 778 793 839 881 956 957 993

SIETE MIL
042 177 191 226 303 307 323 563 638 665 687 726 733 810 841 859 913 922 926 939 998

OCHO MIL
021 044 084 182 201 251 294 375 382 420 489 496 535 616 664 681 700 759 765 788 817 834

NUEVE MIL
006 007 064 067 071 078 089 091 127 135 149 170 181 390 403 428 449 549 570 587 588 652 705 814 820 834 851 854 871 885 886 888 906 915 931 968 997

DIEZ MIL
088 130 173 185 373 400 410 420 422 435 455 461 467 478 529 561 572 616 617 638 736 744 746 754 796 800 806 832 836

ONCE MIL
083 158 167 183 306 320 362 377 379 394 441 450 455 605 524 632 780 781 931 941

DOCE MIL
041 063 090 122 131 143 218 259 328 376 403 452 471 524 541 576 587 705 710 747 789 798 833 877 909 921 935 981 988

TRECE MIL
012 021 094 096 121 259 420 526 603 637 657 661 731 821 847 852 868 878 889 902 907 990

CATORCE MIL
013 029 044 048 097 118 153 178 233 254 283 293 298 301 360 379 408 468 499 576 588 595 600 651 682 743 757 779 811 868 898 924 973

QUINCE MIL
029 036 097 102 123 132 158 172 231 233 265 392 400 417 421 426 478 516 581 612 655 668 687 749 854 857 962 965 971

DIECISEIS MIL
022 071 143 176 190 200 239 262 339 352 369 377 437 564 570 579 581 661 680 710 757 796 847 851 852 919 959 962 964 980

DIECISIETE MIL
062 071 110 194 224 240 252 260 291 294 317 335 342 344 398 424 493 516 520 569 626 638 643 671 766 774 831 879 899 920 928 935 968 975

DIECIOCHO MIL
013 014 023 034 039 077 098 107 135 149 156 172 224 359 414 418 423 426 475 524 575 598 671 691 740 800 828 832 859 867 934

DIECINUEVE MIL
024 041 091 095 103 135 175 207 279 332 377 406 409 415 421 455 500 502 570 623 695 705 706 725 784 820 821 865 919 962 967 999

VEINTE MIL
010 013 068 143 176 196 199 213 236 248 278 335 339 363 372 414 450 511 579 634 714 748 811 889 925 939 948

VEINTIUN MIL
089 134 145 242 308 323 324 398 420 439 480 518 578 632 642 655 670 718 726 732 755 786 812 859 886 887 901 946

VEINTIDOS MIL
046 102 114 204 229 239 289 291 394 499 509 604 638 654 658 670 675 680 687 693 715 778 814 852 872 909 915 927 932 945 949 953 970 974

VEINTITRES MIL
040 048 175 176 200 216 317 368 372 395 412 436 449 468 483 540 588 613 724 733 760 768 797 846 879 915 988

VEINTICUATRO MIL
001 043 133 135 153 167 173 182 198 216 239 285 364 382 480 559 566 620 655 661 678 731 742 756 769 853 894 934

VEINTICINCO MIL
011 023 024 053 078 099 115 131 134 153 228 296 334 377 468 505 624 795 797 804 907 978

VEINTISEIS MIL
021 038 174 177 191 196 217 237 267 301 302 370 377 431 476 579 648 697 737 816 859 876 884

VEINTISIETE MIL
014 017 036 062 065 076 104 220 283 352 372 376 348 481 642 651 652 699 709 727 798 814 856 888 912 921 926 964 993

VEINTIOCHO MIL
009 037 075 140 170 180 261 292 364 371 378 420 428 468 495 508 514 535 546 569 595 605 614 631 636 670 709 752 756 764 777 883 944 945 973 990

VEINTINUEVE MIL
050 052 065 117 126 142 190 214 261 334 362 486 541 544 676 682 814 821 838 870 899 998

TREINTA MIL
086 151 199 221 261 307 376 408 481 489 496 497 556 571 666 668 679 718 742 800 896 903 917 929 940 941 992

TREINTA Y UN MIL
029 037 048 232 241 247 258 319 333 346 371 384 390 444 473 533 552 582 615 631 716 788 801

TREINTA Y DOS MIL
000 004 027 030 047 057 070 074 145 194 287 332 336 351 365 415 448 470 498 540 581 591 612 688 689 727 740 743 796 973 994

TREINTA Y TRES MIL
002 003 062 116 128 129 181 199 237 267 393 396 454 457 502 570 666 667 674 684 757 780 784 835 858 902 905 924 938 993 996

TREINTA Y CUATRO MIL
057 101 103 130 191 195 197 221 275 307 368 373 386 463 509 520 526 540 571 592 599 627 633 666 742 791 798 826

TREINTA Y CINCO MIL
000 036 049 051 055 072 073 077 100 186 193 275 303 341 343 375 382 428 497 529 548 550 576 611 658 700 750 755 767 806 875 879 881 888 940 944

TREINTA Y SEIS MIL
004 011 086 125 180 206 209 312 329 330 352 387 410 414 462 572 586 639 742 771 777 797 798 880 897 912 955 997

TREINTA Y SIETE MIL
042 062 091 110 114 180 200 207 210 217 218 223 328 416 441 496 522 537 549 588 634 650 725 738 744 780 802 837 844 848 859 879 889 946 978 987

TREINTA Y OCHO MIL
000 023 092 118 120 122 141 176 165 330 356 401 470 488 496 552 589 607 715 722 762 769 775 847 953 971

TREINTA Y NUEVE MIL
006 027 045 046 093 105 141 225 228 355 398 419 479 500 510 518 538 561 572 633 638 659 669 726 802 833 843 849 920 924 934 992

CUARENTA MIL
017 024 049 051 079 102 107 134 162 178 180 221 250 272 309 315 317 340 505 524 559 592 644 705 743 900 938 954 977

CUARENTA Y UN MIL
039 046 058 060 072 108 218 221 230 268 288 374 414 4280 453 471 514 614 623 645 707 770 772 775 788 814 870 890 892 922 933 939 998

CUARENTA Y DOS MIL
131 168 173 188 213 222 244 272 323 341 429 432 460 550 578 754 774 821 853 917 938 985

CUARENTA Y TRES MIL
033 036 086 145 198 256 340 437 525 526 552 561 641 647 670 696 706 729 748 803 842 851 870 894 910 932 946

CUARENTA Y CUATRO MIL
010 024 027 028 054 074 111 117 130 138 140 184 197 228 250 286 296 302 315 347 349 374 376 448 451 546 556 558 605 607 618 633 637 656 658 670 735 740 791 796 885 899 946

CUARENTA Y CINCO MIL
019 078 116 125 227 258 293 309 354 398 407 467 556 563 577 579 657 682 704 796 803 825 853 854 870 875 978 999

CUARENTA Y SEIS MIL
042 068 092 094 098 137 156 182 218 253 265 269 306 307 335 350 361 400 456 481 541 564 583 636 663 732 829 830 832 880 911 949 958 999

CUARENTA Y SIETE MIL
032 035 046 054 112 160 191 214 224 231 274 279 325 400 402 429 490 491 496 502 521 543 558 597 612 640 657 700 708 794 795 843 890 896 900 902 909 915 953 959 981 983

CUARENTA Y OCHO MIL
043 045 071 105 110 139 148 214 268 362 437 501 611 646 661 669 688 719 877 886 894 904 941 962

CUARENTA Y NUEVE MIL
028 032 040 077 095 117 214 253 379 387 409 550 554 564 599 620 679 693 702 712 718 721 808 809 900

CINCUENTA MIL
029 039 042 076 209 240 320 360 380 389 419 448 451 471 476 518 523 534 568 620 621 645 692 709 713 724 783 806 821 845 873 901 920 922 953 994 998

CINCUENTA Y UN MIL
009 036 057 088 110 156 166 173 198 202 236 435 481 489 501 523 536 641 664 667 676 688 744 765 805 825 835 836 855 877 890 941 950 973

CINCUENTA Y DOS MIL
089 098 107 112 127 172 239 240 244 275 300 312 363 371 416 421 478 487 593 600 618 627 641 648 769 773 795 823 859 908 918 921 935 995 997

CINCUENTA Y TRES MIL
046 116 152 175 225 301 308 312 383 399 404 410 411 417 440 484 523 572 676 739 759 777 810 876 890 939 968 980

CINCUENTA Y CUATRO MIL
006 050 052 076 092 114 150 159 265 309 351 394 486 519 626 686 701 709 776 840 848 852 884 888 909 911

OLYMPIA
GRAN SESION INFANTIL
HOY, a las DOCE
Los dos mejores cómicos del cine español, reunidos en el divertidísimo film
VILLA ALEGRE
José Isbert. - Antonio Riquelme y Pepe Mairena
RISAS Y JOLGORIO GARANTIZADOS
NIÑOS... HOY, todos al
OLYMPIA

DUCAL
¡HOY! SALA DE FIESTAS
Con su terraza jardín.
Tarde, 7'30.
Noche, 11'30.
BAILE EN UN AMBIENTE SELECTO Y DISTINGUIDO.
Orquesta AYALA
TARDE, con taquilla.
NOCHE, sin taquilla.

LA BOLSA

MADRID

MADRID, 25.—La Bolsa ha tenido una sesión de negocio activo, con cotizaciones en ambos sentidos, pero con cierto predominio negativo, aunque todas las oscilaciones fueron prudentes. Por encima de los 8 enteros se produjeron baja de 4 en Española de Petróleos, 5 en Seat y Ebro, y 6 en Banesto e Hidroeléctrica del Cantábrico, mientras que la principal mejora ha sido de 4 enteros en Guindos.

COTIZACIONES

FONDOS PUBLICOS

Interior, 80; Exterior, 99'50; Amortizable 1951, 100; 1952, 100'50; 1953, 100; 3'5 por ciento 1951, 93'40; 3 por ciento 1949, 90'50; Colonización, 96'50; Reconstrucción Nacional, 100'35; Renfe, 93'60; Ayuntamiento de Madrid 1931, 77; Ensanche, 1931, 77; 1946, 76'50; Empresa Municipal de Transportes, 79; Tánger-Fez, 96; locales con lotes, 102'75; nuevas, 96'24; preferentes, 105.

ACCIONES

Crédito Industrial, 147 (—3); España, 637 (—3); Central, 541; Banesto, 671 (—6); General, 263; Hispano, 525; Viesgo, 194; Leonesas, 143 (1); Reunidas Zaragoza, 127'75 (—0'25); Fuerzas Eléctricas Cataluña, 184; Fenosa, 176; nuevas, 168; H. Cantábrico, 158 (5); nuevas, 143 (5); Chorro, 127 (0'50); H. Española, 264 (—1); nuevas, 251 (—4); Iberduero, 289 (2); nuevas, 279 (2); Novísimas, 268 (1); Moncabril, 100; Nansa, 111 (—8); Sil, 166 (—1); Sevillana, 147'75 (2'75); Eléctrica Madrileña, 183'75 (2); nuevas, 181 (1); Aguila, 515; Azucarera General, 170 (2); Ebro, 425 (—5); Cementos Alba, 156 (1); Hidrocivil, 105 (—1); Cantabria, 70 (2); Bami, 97; Metropolitana, 131 (2); Urbis, 89; Insa, 112; Vamosa, 112; Minas del Rif, 509 (3); Duro Felguera, 164 (1); nuevas, 155 (1); Guindos, 90 (4); Ponferrada, 605 (—2); Campsa, 153'50 (—1); Tabacalera, 192; Naval ordinarias, 127; Energías Aragonesas, 154; Explosivos, 243 (1); Hidronitro, 114 (3); Nitrógeno, 118; Petróleos, 672 (—4); Unión Fénix, 6 500; Altos Hornos, 195 (—3); Seat, 210 (—5); Auxiliar Ferrocarriles, 257 (1); nuevas, 251 (1); Santa Bárbara, 116 (—1); Metálicas Madrileñas 36; Material y Construcciones, 147; nuevas, 138; Santa Ana, 83 (—2); Telefónica, 176'50 (1); Fefasa, 138 (1); Metro, 147 (—1); Cedic, 110 (1).

BARCELONA

BARCELONA, 25.—La sesión de Bolsa de hoy ha tenido características semejantes a la del día anterior, con flojedad en los cambios y poca animación. Fueron mas los signos positivos que los negativos, pero ni unos ni otros tuvieron gran repercusión. Las ventas han sido escasas y de poco volumen. En el corro de acciones hubo gran expectación por parte de compradores y vendedores. En los restantes, el negocio fué igual que días anteriores, con pequeñas diferencias.

COTIZACIONES

ACCIONES

Ferrocarriles Cataluña, 155; Ferrocarril de Orense-Vigo, 305; Maquinista Terrestre, 100; Inasa, 100; Cogulsa, 60, Fomento Obras y Construcciones, 187; Motor Ibérica, 1.150; Asland preferentes, 68; Urbas, 202; Auto Electricidad, 160; Cros, 420; Campsa, 156; Transmediterránea, 161; Unión Salinera España, 150; Electrometalúrgica del Ebro, 247; Aguas Barcelona, 253; Catalana de Gas 1946, 120; idem F. preferentes, 88; Fecsa, 183; Hidrola, 261; Iberduero, 289; Sevillana de Electricidad, 147; Saltos del Sil, 169; U. E. Madrileña, 181; Petróleos, 670; Explosivos, 243; Hidronitro, 111; Industrias Aragonesas, 155; Dragados, 182; Minas del Rif, 507; Telefónica, 177; Altos Hornos Vizcaya, 198; Banco Central, 541; Banco Exterior, 275; Crédito y Docks, 550; Industrias Agrícolas, 568; General Azucarera, 163; Caltasa, 77; La Seda, 442; Filipinas Tabacos, 500.

BILBAO

BILBAO, 25.—Las sesiones de Bolsa prosiguen en ambiente de general pesadez, con superioridad de diferencias negativas, destacando únicamente los retrocesos correspondientes a Papeleras, con 10 enteros, y Banesto, con ocho, llegándose al cierre en posición indecisa.

COTIZACIONES

ACCIONES

Banco Bilbao, 678; Banesto, 665; Popular, derechos, 73; Vizcaya, 695; Suburbanos, 100; Vascongados, 123; nuevas, 122'50; Viesgo, 197; nuevas, 750; R. Zaragoza, 127; nuevas, 124; Fenosa, 176; Española, 263'50; nuevas, 254; Iberduero, 288; idem 1956, 265; idem 1957, 266; Sevillana, 146; U. E. Madrileña, 180; cupones, 32; Rif, 510; Fecsa grandes, 184; Aznar, 221; Bilbaína, 145; Hornos, 196; nuevas, 186; Basconia, 266; Euskalduna, 201; Aurrerá, 600; Santa Bárbara, 115; Vacesa, nuevas, 300; Bodegas Bilbaínas, 285; Cervecera del Norte, 142; Cementos Lemona, 280; Campsa, 155'50; derechos, 111; Telefónicas, 175; Nicas, 140; Papelera, 315; Explosivos, 239; U. Química, 221; Española de Petróleos, 665; Sefanitro, 238; cupones, 41.

FRONTON CINEMA
HOY, SESION INFANTIL A LAS DOCE
Tolerada para todos los públicos
Se proyectará el extraordinario film de acción
Decisión a media noche
Technicolor y Cinemascope
Con Gregory Peck y Broderick Crawford

RICHARD WIDMARK
EN UNA TREPIDANTE PELICULA DEL OESTE!!
CON ESO ESTA DICHO TODO
El inmortal género del Oeste con su mejor intérprete

PROXIMO ESTRENO
CINE AVENIDA

Concurso literario en La Coruña

La Junta para coronación de la Santísima Virgen del Rosario y Congreso Mariano de La Coruña, que preside el excelentísimo y Rvdmo. señor cardenal-arzobispo de Santiago de Compostela, en su deseo de exaltar los grandes acontecimientos que se celebrarán en La Coruña en el próximo mes de septiembre, convoca a través de la Delegación Provincial de Información y Turismo de la mencionada capital un concurso literario para premiar los dos mejores trabajos que se publiquen en periódicos o revistas españolas, con dos premios, uno de 5.000 pesetas y otro de 3.000, con arreglo a unas bases que se encuentran a disposición de las personas que les pueda interesar en las oficinas de la Delegación de Información y Turismo de Logroño.

Escuelas y maestros

MAESTROS EX-COMBATIENTES

La Delegación Administrativa de Educación Nacional de Logroño nos remite para su publicación la siguiente nota:

"La Dirección General de Enseñanza Primaria, en telegrama oficial, comunica que los maestros ex-combatientes que tomen parte en las oposiciones restringidas a ingreso en el Magisterio, deberán acreditar tal condición "en su día", mediante certificación expedida por la Delegación Nacional de Excombatientes".

Motos MONTESA
CUATRO MODELOS DISTINTOS. ENTREGA EN EL ACTO
BICICLETAS GRIJALBA
GARCIA MORATO, 3.

Plaza de Toros de Logroño
EMPRESA ORTEGA
HOY jueves 26 de mayo de 1960
(FESTIVIDAD DE LA ASCENSION DEL SEÑOR)
A las CINCO de la tarde
Con permiso de la autoridad, bajo su presidencia y si el tiempo no lo impide, serán lidiados, banderilleados y muertos a estoque
6 hermosos y bravos novillos-toros, 6
De la muy acreditada ganadería de D. JESUS SANCHEZ MONTEJO, de Salamanca, para los valientes novilleros
Julio Molina Algabeño
José García Mondeño II
LOS DOS TRIUNFADORES YA CONOCIDOS DE LA AFICION LOGROÑESA
ANGEL GRAU
El triunfador en la plaza de Pamplona los días 8 y 22 de este mes.
PRECIOS POPULARES. TENDIDO DE SOL, 15 PTAS.

AVISO AL PUBLICO

A continuación de la novillada serán desencajonados SEIS hermosos NOVILLOS-TOROS de D. POLICARPO LOZANO, de Lardero (Logroño), que se lidiarán el domingo día 29.

¡Un film gracioso y juvenil que provoca en cada escena un torbellino de carcajadas!
Las mellizas y su RIVAL
EASTMANCOLOR
PROKINES
¡El divertidísimo problema de un hombre enamorado que no sabía cuál de las dos hermanas era su novia!
Pronto en Logroño

AL QUE LEYERE

Transcendencia de la Defensa Pasiva

La existencia de bombas de uranio y plutonio, y también de hidrogeno, de su enorme potencia, que en cantidad poseen los probables contrincantes, con las que se puede producir la destrucción en breve tiempo de naciones enteras, haciéndolas desaparecer como entes sociales, ha despertado la alarma en gobernantes y gobernados.

La excitación ante tan trágicas consecuencias produce reacciones frecuentemente equivocadas, que se observan en comentarios no ya de gente vulgar, sino en personas de responsabilidad y cultura.

Consideran el problema de tan enormes dimensiones, que reaccionan poniéndose al marge de él, menospreciando la protección civil, como consecuencia de reflexiones de dos tipos: Los optimistas opinan que la bomba atómica no se lanzará nunca, porque el mismo agresor temerá sus consecuencias y ocurrirá lo que ha pasado con los gases que aparecieron en la primera guerra mundial, que años después, en la segunda, por acuerdo tácito de los beligerantes, no se utilizaron. Los pesimistas opinan que si se produce un ataque con bombas atómicas, no hay medio de oponerse a él, y la solución es resignarse a morir. Estas dos opiniones tan opuestas producen el mismo efecto, desvian la cuestión y relegan a segundo término problemas de defensa pasiva.

No tienen en cuenta los que así opinan que, aun suponiendo que la guerra atómica no se produjera, bastaría que los ejércitos tuvieran artillería ligera y explosivos de uso corriente para originar en las enormes aglomeraciones humanas que hoy existen problemas que sólo una organización adecuada de protección civil puede paliar.

Si en una gran población, la salida de oficinas, de espectáculos, de festejos públicos, producen en los transportes esas aglomeraciones de las llamadas horas punta, sin tener que transportarse más que personas, ¿qué ocurriría ante un ataque aéreo normal o ante un avance próximo del ejército enemigo en una gran población, ante el éxodo de cientos de millares de personas, teniendo que transportar parte de su equipo personal y aun artículos de alimentación para los primeros momentos?

La protección civil, aun prescindiendo de gases y guerra atómica, es hoy una necesidad, y urge concederle la importancia que merece, comenzando por estudiar la evacuación, albergue y auxilio a los evacuados.

En toda población importante debe saberse: Quiénes deben permanecer y quiénes deben marcharse; qué medios de transporte han de emplear; qué es lo que puedan llevar consigo, y con qué medios de vida van a contar en su nuevo albergue.

Es preciso que la bomba atómica no nos deslumbre antes de estallar, impidiéndonos ver estos problemas primordiales que, de tenerlos olvidados, producirían catástrofes irremediables. Estas consideraciones deben grabarse en la mente de todos, dejando bien sentado que cuantas medidas se tomen serán utiles para guerras no atómicas, para lo que pudieramos llamar operaciones de menor cuantía.

Cabe preguntar, en caso de guerra atomica, que eficacia podrian tener las medidas que con recursos puede adoptar la protección civil. A esta pregunta se puede contestar que, si se adoptan las medidas previstas, puede cambiarse la desaparición de una población por la pérdida de un 10 al 15 por 100 de sus habitantes, que ya es bastante conseguir.

Los problemas que afectan a la protección civil son múltiples: evacuación, transporte, alarma, oscurecimiento, incendios, desescombro, salvamento, hospitalización, refugios, almacenamiento de víveres y equipos, protección contra los efectos radiactivos.

Lo anteriormene expuesto conduce a las consideraciones siguientes:

Primera.—La existencia de un peligro real.

Segunda.—La posibilidad de atenuar sus efectos.

Tercera. — Cuantas medidas se tomen en previsión de un ataque con bombas atómicas son convenientes y útiles, aunque el ataque se produzca con otros medios de menor potencia.

La Jefatura Nacional de Defensa Pasiva, como órgano oficial, a quien le está encomendada esta misión especial de protección civil, tiene estudiados muchos de los problemas que en este sentido interesan al país. Las modestas cantidades que hasta la fecha le han sido asignadas se emplearon con eficacia y buen aprovechamiento, y las que se consignen en el futuro también pueden ser útilmente gastadas, para resolver problemas pacientemente estudiados, a los que se ha procurado dar la mejor solución posible.

Interesa a esta Jefatura, y éste es el principal objeto del presente articulo, llegar al público para despertar en él su atención, mediante la exposición clara de la situación, con objeto de que la opinión se identifique con cuestión tan interesante. Con buenos propósitos y con perseverancia, todos los problemas tiene solución, y el de la protección civil es tan real e importante, que bien merece anteponerlo a la mayor parte de los existentes.

Antes de terminar el artículo quizá convenga dar a conocer otra faceta de la protección civil. La que se refiere al tiempo de paz.

La población civil no sólo en tiempo de guerra está expuesta a peligros; también en época de paz se producen inundaciones, terremotos, incendios, ciclones, que afectan, en ocasiones, a extensiones considerables de terreno, a grandes masas humanas, y sus efectos calamitosos pueden ser atendidos por el organismo de proteccion civil, que, preparado para mayores males, podría ser muy eficaz para remediarlos.

Este criterio no es atrevido, ni nuevo; lo sustentan otras naciones, entre ellas Francia, que con una organización parecida a la nuestra, atiende a la protección de la población civil no sólo en la guerra, sino también, como acabamos de proponer, en la paz. Disponen de columnas móviles, con los medios adecuados para llegar con oportunidad al lugar afectado. ¡Cuántas lágrimas se podrían ahorrar y con qué eficacia se protegerían rápidamente personas y bienes!

La Jefatura Nacional de Defensa Pasiva del territorio fué creada en España para dirigir y reglamentar la protección de la población y de los recursos y riquezas de todo orden contra las posibles agresiones.

La misión es altruista en grado sumo. Previene, avisa, atiende, protege, cura y salva. Necesita la colaboración de todos, su ayuda moral, la prestación personal, la económica del Estado y de las entidades.

Con el calor de todos, se puede hacer de una organización burocrática y fría algo lleno de vida y de grandeza.

Estos organismos, el nuestro como el de otras naciones, son entidades dependientes de Ministerios civiles, no tienen más dependencia castrense que aquella que se relaciona con la defensa nacional. En España actúa a modo de Dirección General de la Presidencia. Tiene ramificaciones en las provincias, en las que actúan como jefes provinciales los gobernadores y como jefes locales los alcaldes.

En estos tiempos en que la prisa lo impide todo, es bueno perder un poco de tiempo leyendo articulos como éste, que hacen pensar. Piense el que leyere.

ALFREDO BELLOD GOMEZ
(Coronel de Ingenieros)

PLANCHA CROMADA
Tamaño corriente
52 Ptas.
OSABA Electricidad
Gral. Mola, 19 Teléfono 1811
CALIDAD
al precio mínimo

NOTAS LOCALES

NECROLOGICA

A las diez de la mañana se celebro ayed en la iglesia de Santa Maria de Palacio un solemne funeral en sufragio del alma del que fue nuestro querido compañero de Redacción don Enrique Palacio Principe (q. e. p. d.), de cuyo fallecimiento se cumple hoy el segundo aniversario.

Con nuestro cordial y piadoso recuerdo para nuestro inolvidable amigo y compañero, queremos hacer presente la renovación de nuestro respetuoso afecto y consideración hacia su viuda e hijos.

NECROLOGICAS

Con verdadero sentimiento recibimos la noticia del fallecimiento de nuestro estimado y distinguido convecino el Ilmo. señor don José Navasa Merino, ocurrido en el día de ayer, cuando el finado contaba 75 años de edad, y después de haber recibido los Santos Sacramentos y la bendición apostólica de Su Santidad.

El señor Navasa, jefe superior de Administración Civil jubilado, fue siempre hombre caballeroso, de bondadoso carácter y trato atento y cordial, lo que, unido a su probidad y competencia profesionales, le había creado una destacada personalidad entre nosotros y conquistado incontables y excelentes amistades, por lo que su fallecimiento ha producido en Logroño profundo pesar.

Descanse en paz el finado y reciban su apenada esposa, doña Manuela Díaz Ulargui; hijos, doña María del Carmen, don José Manuel y doña Blanca; hijos políticos, don Luis Aramburo y doña Lucía Arpón; nietos, hermana y familia toda, el testimonio de nuestra muy sentida condolencia.

* * *

También en nuestra capital, entregó ayer cristianamente su alma al Señor, a los 62 años de edad, doña María Luisa Gil Terroba, bondadosa señora cuyas muchas y grandes virtudes le habían ganado la estimación y el afecto de cuantos la conocían y trataban, entre los que la desgracia ha causado honda y penosa impresión.

A su contristado esposo, don Práxedes Ruiz; hijos, María del Pilar, María del Carmen, María Amparo y José Luis; hermanas, hermanos políticos y demás familiares, hacemos presente nuestro pésame muy sentido por la desgracia que les aflige.

Clausura del Curso Nacional de Orientación Social y Sindical para Trabajadores Campesinos

MADRID, 25.—En una de las salas de Juntas de la Casa Sindical se ha clausurado el curso de Orientación Social y Sindical para Trabajadores Campesinos que, durante una semana, ha venido desarrollando sus tareas en la Abadía de la Santa Cruz del Valle de los Caídos, organizado por la Vicesecretaría Nacional de Ordenación Social.

Presidió, en representación del secretario general, el inspector asesor general de la Organización Sindical, don Roque Alonso, a quien acompañaban el vicesecretario nacional de Ordenación Social, don José Mateu de Ros; el secretario nacional de la Junta General de Hermandades, don José Poveda Murcia; el jefe del Sector Campo de la mencionada Vicesecretaría, señor Espinosa Poveda, y otras jerarquías.

El señor Casaurrán, jefe del Departamento de Formación y Acción Social de la Vicesecretaría, dio lectura a la Memoria del curso, procediéndose después a la entrega de diplomas a los alumnos que han seguido con aprovechamiento las enseñanzas del mismo.

En nombre de los cursillistas intervino brevemente el trabajador campesino José Cebrián, expresando el profundo agradecimiento de todos por las enseñanzas que se les han brindado y la gran tarea de la Organización Sindical por elevar el nivel cultural y social del trabajador agrícola.

A continuación, el señor Poveda Murcia hizo patente su identificación con los problemas e inquietudes de estos campesinos, ofreciéndose a todos para trabajar conjuntamente por el mejoramiento de nuestro agro.

Finalmente, el inspector-asesor general de Sindicatos, señor Alonso, expresó su felicitación a los cursillistas, en nombre de la Organización Sindical, por la aplicación y aprovechamiento de que han hecho gala, y les exhortó para que, al regresar a sus puntos de residencia, sigan trabajando con idéntica fe y entusiasmo por el engrandecimiento de nuestra Patria a través del cauce sindical.

ALEGREN SUS HOGARES
solamente conectar y
¡qué luz!
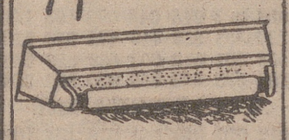
Equipo fluorescente 20 w
con armadura metálica esmaltada
220 Ptas.
Equipo de las mismas características en 40 w
341 Ptas.
OSABA Electricidad
Gral. Mola, 19 Teléfono 1811
CALIDAD
al precio mínimo

Notas militares

CONCURSOS. — Existiendo en el Alto Estado Mayor las vacantes de personal de tropa con las profesiones y oficios que a continuación se detallan, se saca a concurso su provisión entre el personal perteneciente al reemplazo de 1959 que deseen desempeñarlas.

Mecanógrafos, dieciséis; ordenanzas, 13; camareros, dos; electricistas, una; ebanistas, una; carpinteros, dos; barnizadores, una; tapiceros, una; albañiles, dos; pintores, dos; fontaneros, una; jardineros, una; cerrajeros, una; mecánicos, dos, y calefactores, dos.

Existiendo vacantes de personal de tropa en la Escuela Politécnica del Ejército, correspondientes a las especialidades que a continuación se relacionan, se anuncia a concurso entre los soldados del reemplazo últimamente incorporados, pertenecientes a las Armas de Artillería e Ingenieros que deseen desempeñarlas.

Las instancias, de puño y letra de los solicitantes, debidamente informadas por los jefes respectivos, serán cursadas por los mismos al general director de la mencionada Escuela y se acompañará, a ser posible, documento expedido por el organismo donde hayan trabajado, que acredite el oficio o especialidad que posean.

Mecanógrafos, tres; torneros, dos; fresadores, una; soldadores-chapistas, una; ajustadores, dos; carpinteros, dos, ebanistas, dos; barnizadores, una; tapiceros, una; fontaneros, una; albañiles, dos; camareros, una; pintores, una; electricidad, dos; mecánicos de radio, dos, e impresores, dos.

Para la provisión de estas vacantes se tendrán en cuenta las limitaciones establecidas en la legislación vigente, no pudiendo ser solicitadas tampoco por el personal de tropa incluido en las divisiones experimentales.

TRACTORES
Marcas ZADRUGAR - SCHELPPER - VENDEAUVRE
DE IMPORTACION
TODAS POTENCIAS
Entrega inmediata: Facilidades de pago
EXPOSICION Y VENTA
Castillo y Orbañanos. - Teléfono 101. - Haro

El ministro de Industria impone condecoraciones a altos cargos del Ministerio

MADRID, 25. — El ministro de Industria, don Joaquín Planell, ha impuesto las insignias de la Gran Cruz del Mérito Civil al director general de Industria, don José García Usano; al de Minas y Combustibles, don José María García Comas, y al de Industrias Navales, don Fernando Rodrigo Jiménez.

Al acto, que se celebró en el despacho del ministro, asistieron el subsecretario, los directores generales y alto personal del Ministerio.

El señor Planell pronunció unas palabras en las que dijo que los nombres de los tres directores generales a los que se condecoraba hoy están íntimamente unidos al progreso industrial de España en los últimos años y que su labor inteligente, entusiasta y abnegada es prenda segura de la continuidad de tal progreso en el próximo futuro, con tanto mayor motivo cuanto que las circunstancias de todas clases, tanto nacionales como internacionales, son ya ahora mucho más favorables que las de antaño para conseguir un mayor progreso industrial y bien equilibrado. El gran aumento conseguido en la producción de energía y materiales básicos y la mayor disponibilidad de mano de obra especializada hacen ya posible una mayor extensión y perfeccionamiento de las industrias de transformación, sin que se produzcan los estrangulamientos que en el pasado perturbaron el normal desarrollo de nuestra economía. La mejora de la balanza de pagos, conseguida en gran parte gracias al progreso industrial y agrícola de los pasados años, y consolidada y aumentada como consecuencia de las medidas estabilizadoras, está eliminando otro de los grandes obstáculos tradicionales que se oponían a nuestro progreso y, finalmente, las medidas adoptadas para fomentar el ahorro nacional y para atraer al extranjero, harán posibles las inversiones de capital necesarias para la modernización y expansión industrial y para asegurar el pleno empleo, haciendo todo ello compatible con el equilibrio de nuestra economía. Creo, pues, sinceramente, que podemos mirar con optimismo nuestro porvenir industrial y estoy seguro de que las condecoraciones que hoy os imponemos en nombre de S. E. el Jefe del Estado os servirán para perseverar en vuestra labor con la misma lealtad y la misma eficacia que en el pasado.

En nombre de los condecorados, pronunció unas palabras de gratitud el señor García Usano, quien dijo que aceptaban esta condecoración como premio a una labor de equipo en la que todos los funcionarios han prestado su colaboración, y rogó al ministro hiciera llegar al Jefe del Estado su agradecimiento.

SECCION RELIGIOSA

CATEDRAL DE SANTA MARIA DE LA REDONDA

Adoración de la Sábana Santa

Hoy, festividad de la Ascensión del Señor, y a las cuatro y cuarto de la tarde, tendrá lugar en la S. I. Catedral la piadosa práctica, que desde tiempo inmemorial se viene observando, de pasar los fieles bajo el Santo Sudario, fiel copia del de Turín y tocado al mismo.

SANTOS DEL DIA

La Ascensión del Señor, San Paulino y San Eleuterio.

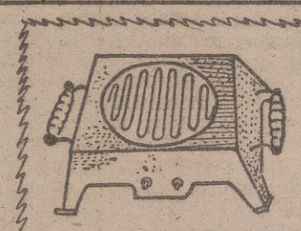
Horallic esmaltado 300 w 43 ptas.
" " 600 w 63 "
" " 1.200 w 88 "
" " 1.800 w 123 "
(dos fuegos)
OSABA Electricidad
Gral. Mola, 19 Teléfono 1811
CALIDAD
al precio mínimo

LA VOZ DE CÁRITAS

CARITAS ESPAÑA — LOGROÑO DIOCESANA

QUE NO SEA LA CARIDAD

(De la Carta Pastoral de nuestro amadísimo prelado, Excmo. y Rvdmo. señor doctor don Abilio del Campo y de la Barcena, con ocasión de la Campaña Nacional de Caridad)

"Una virtud sobrenatural por la que amamos a Dios sobre todas las cosas por ser quien es, y a nosotros y al prójimo por amor a Dios". Es la definición que se da en el Catecismo, conocida ya por todos. Pero quiero explicarla brevemente.

Porque es **virtud**, la tercera en la admitida enumeración de las teologales, la primera en valor y dignidad (1), es en nosotros fuente de energía, fuerza motriz y principio inmediato de operaciones y actividades. Porque es **sobrenatural** no nos es debida, cae fuera y más allá de nuestras exigencias naturales, no puede ser adquirida por nuestro libre ejercicio y ha de sernos dada por Dios Nuestro Señor, en obsequio y regalo de pura gratuidad. Va siempre con la gracia, a la que necesariamente sigue y acompaña.

Es, pues, un hábido operativo, que difundido en nuestros corazones por virtud del Espíritu Santo (2) y juntamente con la gracia santificante, en ella y con ella nos habilita, nos mueve y nos impulsa a amar a Dios sobre todas las cosas y al prójimo como a nosotros mismos por Dios. Si la gracia, participación de la naturaleza divina (3), pone en nosotros un nuevo modo de ser, una... a modo de **supernaturaleza**, que nos eleva a la condición de hijos adoptivos de Dios (4) y nos habilita radicalmente para vivir, en cuanto le es dado a una criatura, la misma vida divina, la caridad viene a ser una... a modo de **supervoluntad**, que nos mueve a amar a Dios como Padre, y a los hombres, hijos suyos, como hermanos. A la manera que, en el orden natural, la voluntad es la potencia motora que a todos nos impulsa hacia lo bueno y lo bello, así análogamente, en el orden sobrenatural, la caridad es virtud y superpotencia que nos lleva a amar el Bien infinito y a unirnos con el Amado.

Quiero insistir todavía en el valor energético, activo y operante de la caridad. Es un hábito infuso, venido del Cielo, donado por Dios en regalo gratuito y sin mérito alguno por nuestra parte. Pero el Señor nos lo da, no para sola y simple manifestación de su Amor infinito, sino para nuestro bien. Viene a nosotros y sin nosotros, pero sí para nosotros.

Ni nos es dada la caridad como adorno inactivo prendido en nuestras almas, sino para que, estando en nosotros, en nosotros viva, con nosotros actúe, en nosotros haga y nos ayude a hacer. La infunde el Señor en nuestras almas, porque la necesitamos, para cumplir, como conviene, el mandamiento del amor.

Porque... es fácil amar, cuando el amor es grato, pero, no es tan fácil amar a todos, siempre y en todo momento: en el Sanatorio, en el Hospital, en Molokai o en un Asilo. A nuestra carne flaca y "concebida en pecado" (5) no le es fácil perdonar injurias, olvidar agravios y "amar a los enemigos" (6). Qué difícil es decir de corazón y en cristiano: "tirad, pero tirad sin odio" (7). Pues todo eso y mucho más cae dentro del mandato del amor. Iba a sernos muy difícil y para facilitarlo nos da el Señor la virtud de la caridad que, juntamente con la gracia, levante nuestra flaqueza, robustezca nuestras almas y nos permita decir de verdad con el Apostol: "Todo lo puedo en Aquel que me conforta" (8). La caridad es... virtud.

Y porque es amor, implica y comporta naturalmente impulso hacia los otros y tendencia hacia afuera. Mientras el egoísmo es centripeto, la caridad es naturalmente centrífuga. Huye de sí misma, para darse a los demás.

Ahora bien, dentro de lo que podríamos llamar "campo magnético" de la caridad hay dos vertientes; una, en proyección vertical hacia Dios, y otra, en horizontal, hacia los hombres. ¡Dios y los hombres! Los dos objetos de la caridad teologal. Dios, objeto primario y absoluto; el hombre, secundario y relativo. Son dos los objetos materiales; distintos, pero no disociados; diversos, pero no contrapuestos. Los dos se aunan y encadenan en la debida y natural subordinación de lo segundo a lo primero, de lo secundario a lo principal, de lo relativo a lo absoluto. Siendo dos los objetos materiales, es uno mismo el objeto formal: la Bondad de Dios, en El infinita y absoluta; en el hombre, finita y participada. Porque es uno mismo su objeto formal, una es la virtud de la caridad, por la cual amamos a Dios sobre todas las cosas y al prójimo como a nosotros mismos por Dios.

(1) I Cor. 13, 13.
(2) Rom. 5, 5.
(3) 2 Petr. 1, 4.
(4) Rom. 6, 16.
(5) Ps. 50, 5.
(6) Mt. 5, 44.
(7) El Angel del Alcázar.
(8) Philip. 4, 13.

En Lourdes, próximo Congreso Internacional de la Juventud Agraria

MADRID, 25.—El Movimiento Internacional de la Juventud Agraria Rural, MIJARC, celebrará en Lourdes su primer Congreso Mundial del 27 al 29 del corriente mes.

Asistirá una representación española, y este Movimiento ha decidido también prestar su atención al problema del hambre en el mundo, campaña emprendida por "Pax Christi" a raíz de las estadísticas publicadas por la FAO en 1955. Con este tema se han desarrollado diversas campañas en todos los países del mundo donde existe esta organización. Concretamente este año, en las rutas internacionales que se desarrollarán en la provincia de Barcelona estudiarán el problema del "subdesarrollo" en todos los aspectos.

En el Congreso Mundial de la Juventud Agraria de Lourdes se reunirán veinticinco mil rurales de sesenta países del mundo.

SGCB2021

Domingo 29 de mayo: Día Nacional de la Acción Católica

¿Cómo ve Vd. la Acción Católica hoy?

Contesta: D. Luis Ruiz de la Cuesta, funcionaior municipal y vocal del Consejo Diocesano de los Hombres de Acción Católica

Entendiendo la Religión como vida, se penetra con verdadera profundidad en el auténtico sentido de lo que es y debe ser la Acción Católica.

Jesucristo no vino a fundar una escuela, sino una Religión para ser continuamente vivida y con ello dar perenne testimonio del Evangelio.

Pues bien, en la gravedad de los momentos actuales del mundo, entregado a la idea del progreso pero sin sobrenaturalizarlo, la Ación Católica tiene en sus manos la gran misión de recristianizarlo todo: familia, sociedad, ambientes. A este fin, la Iglesia sintió un día la necesidad de organizar a los fieles bajo su tutela jerárquica al objeto de disponer de medios humanos suficientes para abarcar todos los confines de la Tierra a la luz del Evangelio.

Tanto se habla y se escribe de los males que aquejan a la sociedad actual, que con frecuencia juzgamos en el desconocimiento y con error, descubrimos inconvenientes y señalamos incompatibilidades, pero no aportamos soluciones. Esto tiene aplicación con respecto a la Acción Católica; pero antes de opinar con pesimismos, antes de despreciar o menospreciar, es preciso que pensemos que los católicos bautizados y no practicantes —en el verdadero sentido— son miembros muertos o paralíticos del Cuerpo Místico de Cristo, que es la Iglesia.

La juventud de hoy está inquieta y angustiada, y la juventud es un privilegio breve que pasa. La Acción Católica agrupa, forma y lanza a todas las juventudes, sin distinción de sexo ni categorías, para, formándolas en un sentir, vivir y testimoniar en actitud ni contemplativa ni vigilante, sino totalmente operante, lleguen a dejar huella de su paso por la vida en un generoso darse a los demás, sin reservas y con plena conciencia de que su hacer es un servir a la causa de Dios, llenando el camino de la vida y abriendo para todos los inmensos horizontes de la Esperanza.

La Acción Católica no es una muralla defensiva tras la que pretenda la Iglesia parapetarse para defenderse del ambiente paganizante de nuestra era. La Acción Católica es una auténtica penetración en esos ambientes.

Por ello duelen esas versiones equivocadas y esos prejuicios injustificados fruto de desconocimientos cuando no de cobardías o torcidas intenciones.

Por ello, admiramos esa continua vitalidad de la A. C., consecuencia de su constante y renovada vigencia. Ese cotidiano y desconocido renacer por brindar el mensaje de Cristo: esas ansias de llevar a todas las gentes y a todos los ambientes e instituciones el precepto evangélico compendiado en el doble mandamiento de Amor a Dios y Amor al semejante, que no es otro que la totalidad de nuestra sociedad.

Esta es la esencia de nuestra A. C. de hoy, como lo fue la de ayer; nada nuevo en su esencia y renovada, puesta al día, de sus métodos y medios en ese continuo y eficaz rejuvenecer.

Para demostrarlo basta con extender una objetiva y serena mirada—con ojos limpios—hacia las "verdaderas actuaciones" de esas juventudes universitarias de A. C., que sin falsos snobismos y firmemente aferrados al Lábaro de Cristo, sintiéndose hijos de su tiempo, llenan su vida de algo más que blandengues y pueriles afanes, para lograr, primero, mejorar la sociedad que sus mayores le entregarán en breve, y luego, llevarla a Dios a fuerza de entrega. Esas minorías de la A. C. que se sumergen en las aulas, en los campos de deporte, en los clubs, etc., de la Universidad para dar, con su vivir, un mentís y una consigna de superación a los muchos que sólo piensan con egoísmos impropios de estos tiempos de proyección social.

Y contemplar esos obreros de A. C. que desde la llanura de los económicamente débiles, tan sembrada de angustiosos obstáculos de todo orden, luchan sin reparar en dificultades por conseguir el ansiado mundo mejor —que será una utopía sin el sector obrero—, dando al mundo y concretamente a nuestra España una lección de temple apostólico al no cejar en sus nobles empeños por muy solos que se encuentren y por muchas que sean las dificultades que de cualquier parte surjan.

No le faltan zancadillas que vencer a la A. C.; puede presumir la organización príncipe de la Iglesia y también de contar con enemigos de toda clase y en todos los sectores. Hasta en sus mismas filas se ve obligada a soportar la cobardía, la traición, la rutina y la falta de entrega y de espíritu. ¡Benditas faltas!. Son caricias de Cristo. Son las espinas que siempre jalonan la presencia de las más bellas rosas.

CALIFICACION MORAL DE LOS ESPECTACULOS

CINE

El baile de los malditos, 3-R. Alta sociedad, 3. El zorro de los océanos, 3. La espada de Montecristo, 2. El cielo difamado, 1. Mi hermana Elena, 3. La mujer más guapa del mundo, 3. Villa alegre, 3.

Los números que figuran a continuación de cada título expresan la calificación mora. dada por la Oficina Calificadora de Espectáculos: 1.-Todos, incluso niños. 1.-R. Infantil, con reparos. 2.-Jóvenes. 3.-Mayores. 3 R.-Mayores, con reparos. 4-Gravemente peligroso.

Ha muerto Rafael "El Gallo"

Fué un torero genial y era una figura popularísima en toda España e Hispanoamérica

SEVILLA 25 (Urgente).—A primera hora de la noche falleció en esta ciudad el ex-matador de toros Rafael Gómez "El Gallo".

* * *

SEVILLA, 25.—Rafael Gómez "El Gallo" había pasado la mañana y la tarde aparentemente mejorado con respecto a su estado de la noche anterior. Continuaron administrándosele antibióticos y suero y hacia la hora del almuedzo bebió un vaso de leche. El estado de postración y decaimiento de las horas anteriores pareció ceder algo, hasta el punto de que "El Gallo" dialogó brevemente con sus familiares. Cuando éstos se hallaban mejor impresionados por tales síntomas, inopinadamente sobrevino el desenlace.

En aquel momento se hallaban en la cámara del enfermo sus hermanas, doña Trinidad y doña Dolores, ésta última viuda de Ignacio Sánchez Mejías; su sobrina política, doña Manuela González de Sánchez Mejías, y varias de las hijas de ésta.

Los restos mortales de Rafael Gómez "El Gallo" fueron envueltos en un sudario.

La noticia de su muerte se propagó velozmente por la ciudad, siendo muchas las personas que hicieron acto de presencia en la casa mortuoria para dejar expresión de su pésame. Entre los primeros en acudir figuró el nonagenario conde de Halcón, presidente del Real Círculo de Labradores.

Una de las primeras personas en testimoniar el pésame a los familiares fué el secretario de la Asociación de la Prensa en nombre de la entidad. Rápidamente fueron cursados telegramas y se hicieron llamadas telefónicas a diversos puntos de España para comunicar la triste noticia a los parientes y amigos del difunto, entre ellos a su sobrino don José Ignacio Sánchez Mejías, en compañía del cual habitaba, y que en la mañana de hoy se había desplazado a Córdoba.

El párroco de Nuestra Señora de la Magdaleña, don Antonio Mirado, administró los Santos Oleos. Rafael Gómez "El Gallo" había confesado y comulgado, a petición propia, hace aproximadamente una semana.

La muerte se ha producido por esclerosis renal, cuyos primeros síntomas se le manifestaron en el mes de enero último. En febrero guardó cama por prescripción facultativa y ya no abandonó el lecho.

BIOGRAFIA DE RAFAEL

MADRID, 25.—Rafael Gómez Ortega "El Gallo" nació en Madrid el 18 de julio de 1882, a la una de la madrugada, en el piso principal derecha de la calle de los Madrazo, 3 y 5, que entonces se denominaba calle de La Greda.

Fué bautizado en la iglesia parroquial de San Sebastián y actuaron de padrinos el entonces empresario de la plaza de Madrid, don Rafael Menéndez de la Vega, y su esposa, doña Emilia Díaz del Castillo.

Cuando Rafael contaba seis años, sus padres, Fernando Gómez "El Gallo" y Gabriela Ortega, se trasladaron al pueblo sevillano de Gelves, y junto a la casa que habitaron construyeron una placita donde Rafaelito, aleccionado por su padre, aprendió a torear. A los nueve años ya toreaba algunas becerras, y a los trece entusiasmaba a los amigos de su padre por las buenas maneras y la gracia que imprimía al manejo de la capa y la muleta. A esta edad banderilleó en Alcalá del Río, con peculiar maestría, un toro que mató Reverte. Allí se formó la "Cuadrilla de Niños Sevillanos", con Manuel García "Revertito", sobrino de Reverte, como segundo matador.

En su presentación en Valencia actuaron como auxiliares el padre de Rafael, Reverte y "Bombita", y los niños obtuvieron un gran triunfo.

Tomó la alternativa el 28 de septiembre de 1902, de manos de Emilio Torres "Bombita" en la plaza de la Maestranza de Sevilla. Firmó contrato para América y en diciembre toreó en la plaza de Méjico con "Algabeño" y "Chicuelo". Sufrió una herida en la boca y en las fosas nasales y estuvo dos meses enfermo.

En 1903 toreó treinta y tres corridas en las más importantes plazas de España. A Madrid vino el 20 de marzo de 1904, confirmando la alternativa de manos de "Lagartijo Chico", con toros del duque de Veragua. Estuvo muy bien en los tres toros que mató. Siguió toreando en España en las principales ferias, pero su prestigio fue decayendo por las malas tardes que daba, hasta llegar en 1907 a torear solamente seis corridas, tres de ellas en Madrid, con una actuación destacadísima, hasta el punto que rehabilitó su prestigio y al año siguiente toreó ya cuarenta y una corridas. Volvió a Méjico, donde contrajo una infección de vesícula, de la que no llegó a curar totalmente.

En 1911 contrajo matrimonio con Pastora Imperio, y el año 1912 fue para él una temporada triunfal, actuando en setenta y cuatro corridas. En 1914 tuvo una cogida grave en el pecho en la plaza de Algeciras. Anunció su despedida en una corrida que toreó en Madrid el 10 de octubre de 1918, pero volvió a los toros al año siguiente. En 1920, en que murió su hermano Joselito, toreó cincuenta y cinco corridas. Los años 1922, 1923, 1924 y 1925 estuvo en América, regresando a España en 1926. El 28 de septiembre de 1927 toreó en Sevilla para celebrar las bodas de plata de su alternativa, alternando con "Chicuelo" y "Gitanillo de Triana". Desde los años 1928 hasta 1934 recorrió diferentes países de América.

De nuevo toreó en España los años 1935 y 1936, hasta que se inició el Movimiento Nacional, permaneciendo en Madrid durante toda la Guerra de Liberación.

Rafael El Gallo" fué un torero genial y maravilloso. Ejecutaba todas las suertes del toreo a la perfección y les imponía un sello personalísimo. Tenía unas alternativas extraordinarias. En segundos pasaba de la sublimidad del arte al ridículo de la huida más descarada y descompuesta. Estas huidas, muy frecuentes, llegaron a denominarse "espantás". Unos creían que se debían a su carácter, otros a que no podía dominar el miedo y muchos también al gran conocimiento que tenía de los toros, de los que averiguaba las intenciones. Ganó mucho dinero, pero lo gastaba con gran facilidad. Era afable, cariñoso, ingenuo y de una clara inteligencia. Estaba siempre dispuesto a hacer el bien. Carecía de voluntad y era guiado por los que le rodeaban.

Su verdadero vicio, su pasión más fuerte era la de fumar los mejores puros habanos. Le entusiasmaba conversar, y la mayor felicidad para él era poder hacer una vida tranquila.

Era una figura popularísima. En los momentos en que su situación económica era comprometida, se organizaron fesivales en su beneficio a los que toreros y público se sumaron con gran cariño.

TOROS EN CORDOBA

CORDOBA, 25.—Con buena entrada se ha celebrado la primera corrida de feria. Ganado de Urquijo de Federico, que en general dio buen juego.

Jaime Ostos, en el primero, al que recibió con lances apretados, realizó buena faena con estatuarios y derechazos con arte y valor. Pincha cuatro veces y termina con media estocada y descabello (Gran ovación y salida). En el cuarto lancea con valor y realiza faena con pases por alto y redondos y suena la música. Sigue valiente y termina con media estocada en su sitio (Una oreja y vuelta al ruedo).

Mondeño, en su primero, aplaudido con la capa. El toro, incierto, derrota y el diestro aguanta las tarascadas derrochando valor. Pases variados para una estocada superior. (Gran ovación y petición de oreja insistente, que al no ser concedida el público abronca a la presidencia. Al dar la vuelta al ruedo se repite la ovación). En el otro, bien con la capa y con la muleta torea con arte entre ovaciones y música. Artísticos y temerarios derechazos y otros pases. Un pinchazo y una gran estocada. (Ovación, una oreja y vuelta al ruedo).

Paco Camino, en su primero, veroniquea con elegancia. Gran faena al son de la música, destacando unos derechazos rematados con el de pecho. Pinchazo y estocada hasta el puño. (Ovación, una oreja y vuelta). En el último de la tarde, Paco Camino mejoró su actuación anterior. Faena con temple y entusiasmo y gran estocada. (Dos orejas y rabo). Salió a hombros en unión de Mondeño.

NOVILLADA EN MADRID

MADRID, 25.—Novillos del Conde de Mayalde para Emilio Redondo, Manuel Carra y José Martínez Limeño, en el décimo festejo de las ferias de San Isidro. Casi lleno y mucho calor.

Los novillos, bien presentados y con poder, fueron incómodos para los espadas. Embestían con medias arrancadas y se cernían en el engaño.

Emilio Redondo se dobló bien por bajo en su primero y se estiró en unos redondos que se aplaudieron. Mató de pinchazo y estocada. (Ovación y salida al tercio).

En su segundo hizo faena breve y mató de estocada buena y descabello. (Silencio).

Manuel Carra hizo a su primero faena de aliño para tres pinchazos y descabello. (Algunos pitos).

En el otro estuvo valentón y mató de estocada en su sitio. (Aplausos).

Limeño se hizo aplaudir al torear a la verónica a sus dos novillos. A su primero lo toreó bien en redondo y al natural y acabó de media y descabello. (Ovación).

En el que cerró plaza estuvo valiente y corrió magníficamente la mano en dos series en redondos, que se jalearon. Mató de media en lo alto y un intento de descabello. (Ovación y salida al tercio).

En la enfermería fue asistido el picador Juan Avila Ibáñez de fractura conminuta abierta del codo derecho, contusión torácica y contusiones y erosiones múltiples, calificadas de pronóstico grave por el doctor Giménez Guinea. Pasó al Sanatorio de Toreros.

MANOLO DOS SANTOS, MEJORA

MEJICO, 25.—El diestro portugués Manolo dos Santos, que resultó cogido en la corrida de toros del pasado domingo, se encuentra bastante mejorado de la grave cornada sufrida, según informan los médicos que le asisten en el Sanatorio de Santa María de Guadalupe.

Añaden que de continuar evolucionando la herida como hasta el momento, pronto le serán quitados los tubos de canalización, empezará a dar los primeros pasos y podrá ser dado de alta la semana próxima. —(Efe).

EL NIÑO QUE SE HIZO ANGEL

Por Jesús Lada Camblor, M. S. C.

Parece cosa de cuento y es algo consoladoramente real. Podría ser el argumento de una deliciosa narración infantil y está muy lejos de ser ficción. Acaso algún premio de catequesis haya sido un libro de candorosa portada adornada con el título "El niño que se hizo ángel". Un libro de exquisita delicadeza como "Marcelino Pan y Vino" de Sánchez Silva. Porque el simpático Marcelino del cuento y de la película es eso, un niño que se compadecía del viejo y gigantesco Cristo arrinconado en el desván de un humildísimo monasterio franciscano, que le llevaba a hurtadillas el pan y el vino hábilmente sisados a fray Papilla y que mereció dormirse niño en los brazos del Crucificado para despertar ángel en el Cielo.

Marcelino no es sólo una encantadora fantasía literaria. Marcelino, el niño transformado en ángel, existe. Y son muchos los Marcelinos a quienes el abrazo de Cristo vivo convierte en ángeles. Para el Señor, que acariciaba con manos divinas a los niños galileos, son Marcelinos todos los niños que le dan albergue en la blancura de su alma. Para el Señor todos son Marcelinos, aunque se llamen José Marí, Javierín o Luisito.

El Marcelino de mi historieta se llama Goyito. Es un niño vivo como una ardilla. Tiene siete años y hace seis que le conozco. Podría contar muchas de sus hazañas y travesuras infantiles. Por ejemplo, que una mañana de julio se lanzó al río con su pantalón azul y su jersey verde porque quería ser mayor; que acostumbraba jugar con los corderillos y, al perseguirlos, rodaba por el suelo; que era tan valiente que se metía entre las patas del caballo y le hacía cosquillas en el vientre; que corría con agilidad por las callejas empinadas y pedregosas del pueblo y, cuando se caía, no lloraba, si adivinaba que alguien le estaba observando; que buscaba las golosinas que su madre le escondía y daba siempre con ellas. Con los siete años de Goyito se puede tejer una larga e ingenua historia, a la que hoy añadió un capítulo nuevo, alborozado y brillante. El capítulo debería titularse de este modo: "De cómo Goyito se hizo ángel". En ángel humano se ha transfigurado Goyito al recibir hoy por vez primera en su pecho a Jesús Eucaristía, el Amigo bueno de los niños.

Daba gloria verle irradiando nerviosa alegría y blancura. Iba todo de blanco, por dentro y por fuera; blanca el alma, blanco el trajecito de marinero, blancos los guantes, blanco el rosario, blanco el devocionario de tapas nacaradas y canto dorado. Todo blanco como la ilusión y la inocencia. Como los ángeles. Blanca y angélica era la guirnalda de niños y niñas que, con Goyito, adornaban hoy el comulgatorio de una iglesia camerana.

Los ángeles de la Guarda, invisiblemente presentes, paladeaban un nuevo gozo. Se sentían hermanos de Goyito y de quienes con él recibían el Pan celestial. Hermanos en el Banquete Eucarístico. Comensales en la mesa común dispuesta por el Corazón de Dios. Los ángeles también comulgan. Comulgar es comerse el Cuerpo de Jesús y ellos, en el Cielo, en eterna y dichosa contemplación, se comen con los ojos el Cuerpo glorioso de Cristo.

Hoy Goyito baila de alegría. Y la alegría reverbera en todos los rincones de su casa y en el rostro de sus padres y de sus hermanas, porque ha comido el Pan de los Angeles y ya es un ángel más, hermano y amigo de su Angel de la Guarda. Goyito selló esta amistad cuando extendió su mano sobre el Misal y renovó las promesas del Bautismo, haciendo huir al demonio a cien leguas de distancia.

RECOMPENSAS A HEROICOS MARINOS

LA LINEA DE LA CONCEPCION, 25.—En la Ayudantía de Marina se efectuó la entrega de recompensas a los que se distinguieron con riesgo de sus vidas en el salvamento del remolcador inglés "Basha" y varias barcazas de la misma nacionalidad, hecho ocurrido durante un temporal el 30 de noviembre del pasado año, en aguas de Puente Mayorga, de este Distrito Marítimo.

El comandante militar de Marina, capitán de navío don Francisco Palomino, hizo entrega de las distinciones a los siguientes señores:

Cruz del Mérito Naval de segunda clase a don Emilio Carmona, capitán de corbeta, ayudante militar de Marina, que dirigió las operaciones de salvamento; Cruz del Mérito Naval de primera clase a don Fernando Márquez Ramírez, contramaestre de Puente Mayorga, y Cruces de Plata del Mérito Naval con distintivo rojo a don José Gallardo Lara, capataz de bomberos de La Línea, y a don Vicente Jiménez Villaclara, guarda de mar.

Al acto asistieron las autoridades locales y jerarquías.

Fracaso de un «Día del Cliente»

CUENCA, 25. — Un comerciante de esta ciudad, don Antonio Covisa, dueño de una tienda de tejidos y artículos de confección, ha instituido lo que él denomina "Día del Cliente".

Las ventajas que ha proporcionado a sus compradores han sido que, a la hora de abonar, éstos podían pagar por lo adquirido la cantidad que ellos mismos fijaron. Así, un señor, por ejemplo, pidió le mostraran varios cortes de traje y un dependiente así lo hizo. Cuando preguntó el precio, le respondieron que pasara por caja a pagar lo que él estimara conveniente. De esta forma pagó a la cajera cinco pesetas por la tela adquirida. Otro cliente pidió una alfombra que marcaba 150 pesetas, y al pasar por caja pagó tres. Como le pareciera excesiva la cantidad, dijo que deseaba pagar una peseta por ella. La cajera, con una sonrisa, le devolvió el dinero que le sobraba. Han sido muchas las señoras que han pagado de veinte a treinta céntimos por varios metros de tela. Por la ciudad circuló el rumor de que el dueño se había vuelto loco. Dos dependientas del establecimiento se pusieron enfermas al ver lo que ocurría. La afluencia de público a la tienda fue de tal magnitud, que los aspirantes a compradores rompieron una luna del escaparate y todos los cristales que había sobre los mostradores.

LA RECOLECCION, TAREA FACIL...

con la gama de cosechadoras

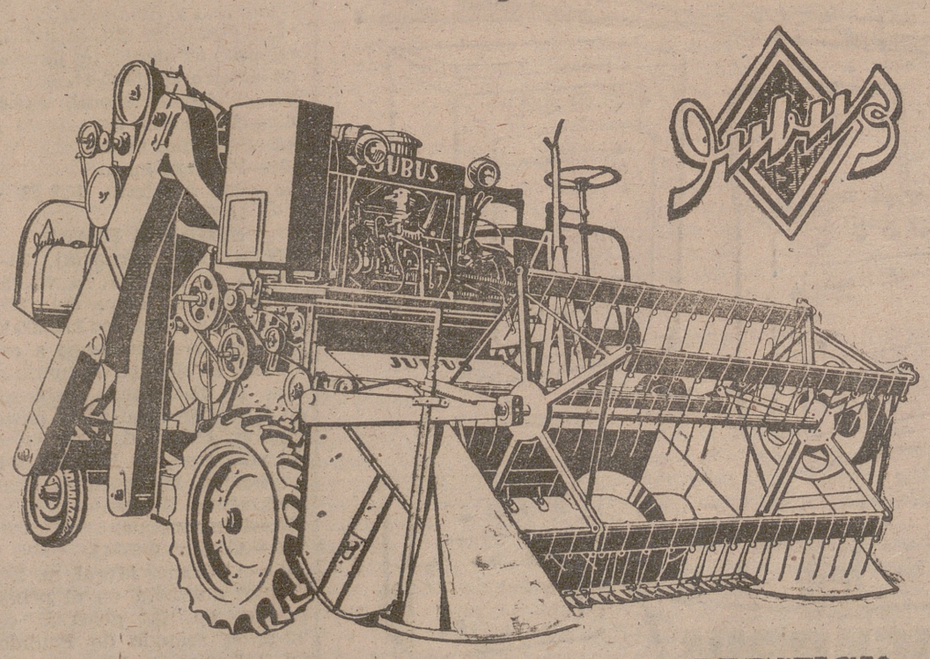

LA MARCA NACIONAL DE MAYOR PRESTIGIO

Modelos que se construyen: De arrastre C. J. 147. — De arrastre con motor auxiliar C. J. 180. — Automotriz Super 190.

EXPOSICION — VENTAS — INFORMACION — REPUESTOS

Agencia: «MAQUIDROGA». Droguería y Maquinaria Agrícola Riojana

Gerardo Sáenz de Cabezón, Duqsa. Victoria. 6. Logroño

SGCB2021

DEPORTES

LA VUELTA CICLISTA A ITALIA

Poblet venció en la etapa contra el reloj y Van Looy en la de la tarde

El maillot rosa sigue en poder de Hoevenaers

PANORAMA DE LA SEPTIMA ETAPA

FORLI, 25. — Miguel Poblet ha logrado la segunda victoria de etapa en la cuadragésima tercera Vuelta Ciclista a Italia con la carrera contra reloj disputada en Bellacia sobre cinco kilómetros. El éxito del español, que él mismo lo reconoce, ha sido facilitado por el incidente mecánico de Jacques Anquetil, especialista en esta modalidad, que se vio obligado a cambiar de bicicleta después de dos kilómetros y medio.

Poblet, con un tiempo de 6 minutos y 30 segundos, que representa una velocidad media de más de 46 kilómetros, batía en seis segundos solamente al belga Van Looy y al italiano Nencini. El corredor Hoevenaers, que lleva el jersey rosa, empleo 6 minutos y 40 segundos, mientras que Anquetil lo hizo en 6-43, a pesar de su incidente mecánico.

Botella, con gran regularidad, se clasificó el 57, en 7 minutos y un segundo, mientras que Mas, Bertrán y Galdeano emplearon, respectivamente, 7-02, 7-03 y 7-05.

Con respecto a la clasificación general después de la etapa contra reloj, el único cambio es el de Botella, que retrocede un puesto, ocupando el 15; el 20, Poblet; 25, Bertrán; 28, Mas, y 100, Galdeano.—

CLASIFICACION DE LA ETAPA CONTRA RELOJ

BELLARIA, 25. — Clasificacion registrada en la séptima etapa de la Vuelta Ciclista a Italia, que ha tenido lugar entre Igea y Bellaria, cinco kilómetros contra reloj:

1.—Poblet (España), 6-30. Promedio, 46'153 kms. por h.
2.—Van Looy (Bélgica), 6-36.
3.—Nencini (Italia) idem.
4.—Ronchini (Italia), 6-39.
5.—Hoevenaers (Bél.), 6-40.
6.—Carlesi (Italia), 6-40.
7.—Mussone (Italia), idem.
8.—Pambianco (Italia), 6-41.
9.—Anquetil (Francia), 6-43.
10.—Catalano (Italia), 6-44.
11.—Baldini (Italia), 6-45.
12.—Daems (Bélgica), 6-46. —

PANORAMA DE LA OCTAVA ETAPA

FORLI, 25.—Hoy, al mediodía, en la etapa en línea, el mejor de los cinco corredores españoles fue Antonio Bertrán. Se mantuvo siempre en cabeza del pelotón y debido a esto se clasificó en el grupo de cabeza, que comprendía a los mejores, con la excepción de Zamboni, Botella, Rueff, Sartore y Poblet. Mientras que Galdeano había quedado rezagado, Poblet, Botella y Mas fueron sorprendidos por los ataques que lanzaron Van Looy, Cestari y Hoevenaers en la cuesta que cuenta para el Gran Premio de la Montaña y en cuya cima pasó en primer lugar el italiano Padovan. Bertrán consiguió formar parte de este grupo de cabeza compuesto por 18 corredores, que a la llegada precedía en 29 segundos al pelotón en donde se encontraban Mas, Poblet y Botella.

En cuanto a Galdeano, se clasificó el 77, en un grupo que acusó dos minutos y 17 segundos de retraso con relación al ganador, Van Looy.

Mañana se disputará la etapa Forli-Liorna, de 200 kilómetros, que comprende, después de 53 kilómetros de carrera, la ascensión al Alto de Muraglione, de segunda categoría con 907 metros de altitud. —

CLASIFICACION EN LA OCTAVA ETAPA (SEGUNDA DEL MIERCOLES)

FORLI (Italia), 25.—Rik van Looy, de Bélgica, ha triunfado en la octava etapa, segunda de la jornada de hoy, de la Vuelta Ciclista a Italia. Cubrió los 81 kilómetros existentes entre Bellaria y Forli en 1-54-07, lo que representa un promedio de 42'278 kilómetros por hora.

A continuación se clasificaron en el mismo tiempo que Van Looy:

2.—Darrigade (Francia).
3.—Padovan (Italia).
4.—Hoevenaers (Bélgica).
5.—Nencini (Italia).
6.—Ronchini Italia).
7.—Gaul Luxemburgo).
8.—Massignan Italia).
9.—Delberghe (Francia).
10.—Pambianco (Italia).
11.—Carlesi (Italia).
12.—Anquetil (Francia).
13.—Coletto (Italia).
14.—Junkerman (Alemania).
15.—Baldini (Italia).
16.—Couvreur (Belgica).
17.—Adrianenssens (Bélgica).
18.—Bertrán (España).

Los restantes corredores españoles entraron en los siguientes puestos:

32.—Mas, 1-54-36.
37.—Poblet, idem.
46.—Botella, idem.
78.—Galdeano, 1-56-24.

Ha abandonado el italiano Natucci.

CLASIFICACION GENERAL AL TERMINAR EL MIERCOLES

1.—Hoevenaers (Bél), 32-27-52
2.—Anquetil (Francia), a 1-56.
3.—Carlesi (Italia), 2-07.
4.—Ronchini (Italia), 2-49.
5.—Pambianco (Italia), 3-00.
6.—Massignan (Italia), 3-30.
7.—Nencini (Italia), 3-48.
8.—Faul (Lux.), 3-50.
9.—Zamboni (Italia), 4-00.
10.—Coletto (Italia), 4-01.
11.—Adrianenssens (Bél), 4-42.
12.—Delberghe (Francia), 6-01.
13.—Van Looy (Bélgica), 6-05.
14.—Baldini (Italia), 6-34.
15.—Botella (España), 7-16.
16.—Couvreur (Bélgica), 7-42.
17.—Junkerman (Alem.), 9-25.
18.—Ruegg (Suiza), 9-36.
19.—Poblet (España), 11-27.
20.—Sartore (Italia), 11-35.
24.—Bertrán (Esp.), 32-41-06
99.—Galdeano (Esp.), 33-19-33

PREMIO DE LA MONTAÑA

Clasificación del Premio de la Montaña:

1.—Nencini (Italia), 100 pun.
2.—Gaul, 80.
3.—Catalano, 60.
4.—Cestaria, 60.
5.—Padovan, 60.
6.—Anquetil, 40.
7.—Massignan, 40.
8.—Carlesi, 30.
9.—Rostollan, 20.
10.—Hoevenaers, 20.
11.—Pellicciaria, 20.
12.—Rinchini, 20.—(Alfil).

No habra partidos de fútbol España- URSS para la Copa de Naciones

MADRID, 25.—La Real Federación Española de Fútbol ha comunicado a la FIFA que quedan suspendidos los encuentros de fútbol de las selecciones de España y de la URSS, valederos para la Copa de Europa de Naciones.—(Alfil).

"Semana de la juventud"

Campeonatos deportivos provinciales de O. J. E.

HOY SE DISPUTAN LAS FINALES DE ATLETISMO DE FLECHAS Y LAS DE ATLETISMO, BALONCESTO, BALONMANO Y BALONVOLEA DE ARQUEROS

Prosiguiendo el programa deportivo elaborado para los encuadrados en la Organización Juvenil Española, hoy, festividad de la Ascensión del Señor, se disputarán diversas finales de estos campeonatos, en los que intervienen los equipos que han resultado vencedores en las correspondientes eliminatorias disputadas.

La jornada deportiva se desarrollará en el campo de Las Gaunas y dará comienzo a las diez y media de la mañana y comprende las siguientes actividades:

Campeonato provincial de atletismo para flechas, en los que con intervencion de las centurias San Fernando, Yagüe y Gallarza, de la capital, y diversos Hogares de la provincia, se desarrollarán las siguientes pruebas:

Carreras 60, 150 y 600 metros lisos

Relevos 4 por 60

Lanzamiento de peso.

Saltos de altura y longitud.

El campeonato de atletismo para arqueros, en el que intervienen equipos representativos de los Hogares San Fernando y Aprendiz, de la capital, y varios de la provincia, constará de las siguientes pruebas:

dre?ra. cmffiypvbgkqajobgakoa

Carreras 80, 150 y 1.000 metros lisos.

Relevos 4 por 80.

Lanzamiento de peso.

Salto de altura y longitud.

Asimismo se realizarán las finales de baloncesto, balonmano y balonvolea en la categoría de arqueros que serán disputadas todas ellas por el Hogar San Fernando, de la capital, y Juvenil de Haro, que han logrado superar a sus contrarios.

Es, pues, la jornada de esta mañana plena de actividad deportiva, colaborando con ella al brillante desarrollo de los actos que el Frente de Juventudes riojano celebra en la Semana de la Juventud, como homenaje a San Fernando, Patrono de la misma.

La OSSA en el extranjero

Leemos en "Informaciones": "José Antonio Elizalde, con "Ossa", ganó el Moto-Cros Internacional de Rodes (Francia)".

La carrera tuvo lugar en Rodes, organizada por el Club Rousillon, y participaron "Jawwas", "N. S. U.", "B. S. A." y "Terrot".

Una confirmación más de la calidad de la motocicleta "Ossa".

FUTBOL REGIONAL

Clasificaciones, partidos para hoy y citaciones locales

Después de la jornada del pasado domingo, en la que se registraron victorias a domicilio del Calahorra, Izarra y River Ebro y triunfos caseros del resto de los encuentros, la clasificación actual queda como sigue:

	J.	G.	E	P	F.	C.	P.
Izarra	24	16	6	2	81	18	38
Calahorra	25	15	3	7	66	33	33
"Recre"	24	14	3	7	69	30	31
Chantrea	24	11	8	5	47	29	30
Cirbonero	24	12	4	8	47	40	28
Falcesino	24	11	4	9	44	41	26
Haro	24	9	6	9	44	50	24
Riv. Ebro	25	8	6	11	37	56	22
Miranda	24	9	3	12	43	49	21
Berceo	24	8	4	12	42	49	20
Castejon	24	8	2	14	35	82	18
Calzada	24	7	3	14	44	64	17
Erriberri	24	8	1	15	45	62	17
P. Sport	24	4	5	15	23	64	13

Positivos: Izarra, 14; Recreación, 9; Calahorra, 7; Chantrea, 6 y Cirbonero, 4.

Negativos: Peña Sport, 11; La Calzada, 9; Erriberri, 7; Castejón, 6; River Ebro; Haro y Berceo, 2 y Miranda 1 punto.

Está a cero el Falcesino.

PARTIDOS PARA HOY

Chantrea-La Calzada.
Castejón-Falcesino.
Peña Sport-Haro.
Berceo-Erriberri (a las 11'45 en Las Chiribitas).
Miranda-Izarra.
Recreacion-Cirbonero (a las cinco de la tarde en Las Gaunas).

Con estos partidos todos los equipos habrán jugado 25 encuentros, ya que en el Calahorra-River Ebro, celebrado en su día, triunfó el primero por tres a uno.

CITACION DE JUGADORES

Berceo: A las diez y media en el campo Vela. Morales D. Luco, Pinillos, M. Angel, Pirulo, Pablo, Celorrio, Casanova Antonio, Gómez, Rubio y Marín.

Recreación: A las cuatro de la tarde, en el campo, Basoco Paulino, Amador, Pajares, Rio Ceci, Casorrán, Jaussi Pascual Muro, Abadía, Reinares y Nobleza.

TRE

Montañismo

HOY, EXCURSION A LA BLANCA

Hoy, a las nueve y media de la mañana y desde el habitual lugar de salida, frente a la iglesia de los RR. PP. Carmelitas, los montañeros logroñeses efectuarán una excursión a la zona de Villoslada, acampando en La Blanca uno de los más bellos lugares del valle del Iregua. Se ascenderá al macizo de La Cebollera, sobre el que la nieve todavía persiste en abundancia, para regresar a comer y descansar por la tarde a orillas del Iregua.

El proximo domingo habrá excursión, y sabemos que, asimismo, hay intención de asistir a una acampada en la Demanda burgalesa, con ascension al pico de San Millán en las próximas fiestas de San Bernabé, con motivo de una celebración interregional de la festividad de San Bernardo, Patrón de los montañeros.

UNA PILARICA EN LA CUMBRE DEL MONCAYO

El pasado domingo, un grupo de montañeros logroñeses de la Agrupación Urbión se desplazaron al Moncayo, correspondiendo a la amable invitación de los montañeros zaragozanos del Stadium Casablanca que en dicha fecha habían dispuesto la entronización en el más alto pico de la Sierra Ibérica de una imagen de la Virgen del Pilar.

La asistencia de montañeros de toda la región y de romeros de la capital aragonesa y toda la comarca era verdaderamente inusitada.

Comenzada la ascensión desde la ermita situada a unos 1.600 metros de altitud, por las laderas del Moncayo, que todavía guarda en sus faldas algunos impresionantes neveros, la senda que asciende hasta la cumbre parecía un verdadero hormiguero humano, y más tarde la cumbre resultaba pequeña para albergar a la enorme cantidad de personas que hasta la misma habían ascendido más o menos penosamente.

Los montañeros de Zaragoza habían elevado sobre la misma cumbre, a 2.313 metros, un monolito de piedra de unos dos metros de altura sobre la que descansaba una columna o pilar de mármol sobre la que se colocó la imagen de la Virgen, tallada en piedra, y que fué portada a hombros de los montañeros.

A continuación fue oficiada una misa de campaña sobre el altar construído en el pedestal de piedra, dándose la comunión a más de 300 personas, a pesar de que por una coyuntura imprevista hubo de retrasarse la ceremonia religiosa más de dos horas.

Después del descenso hasta la ermita se celebró la comida en las praderas allí existentes y posteriormente hubo desbandada general hacia Tarazona, que registró una verdadera invasión montañeril.

Los urbionistas riojanos regresaron altamente satisfechos de la magnífica jornada, que les permitió aumentar sus ya extensas relaciones con los deportistas de otras regiones y saludar a antiguos conocidos de toda la región vasco-navarra.

PIOLET

CITACION

Se cita a los componentes del equipo de veteranos del Logroñés para que acudan hoy, a las nueve y media de la mañana, al campo de Las Gaunas.

Veintiún corredores abandonan la prueba Midi-Libre, de ellos cuatro españoles

CARCASSONE (Francia), 25. —En la primera etapa, corrida ayer, de la prueba "Gran Premio Ciclista Midi Libre" tomaron la salida noventa corredores, de los que veintiuno abandonaron por el calor sofocante. Entre éstos figuraban los españoles Segú, Giménez Pareja, Vidaurreta y Belmonte.

Los españoles que se indican ocuparon los siguientes puestos:

36.—Carreras, 6-22-44.
42.—A. Gómez Moral, 6-34-42.
43.—Hernán, m. t.
45.—Montilla, m. t.
46.—Mostajo, m. t.
58.—San Emeterio, 6-38-58. —(Alfil).

SEGUNDA ETAPA

NARBONE (Francia), 25.—Cazala, de Francia, ha vencido en la segunda etapa del "Midi Libre", cubriendo los 218'500 kilómeros, de Carcasonne a esta ciudad, en 6-14-11. A continuación se clasificaron Robinson, de Gran Bretaña, en el mismo tiempo; Milesi, de Francia, en 6-14-12; Huo, de Francia, mismo tiempo; Mastrotto, de Francia, mismo tiempo.

11.—Manzaneque,
14.—Alomar, 6-27-43.
15.—A. Gómez Moral, m. t.

Huot continúa en el primer puesto de la general, con 12-18-50, seguido de Poulidor, de Francia, y Mastrotto, de Francia, ambos con igual tiempo que Huot.—(Alfil).

* * *

NARBONE, 25.—En la clasificación general del "Midi Libre", los españoles ocupan los siguientes puestos:

12.—Manzaneque, 12-27-10.
16.—Alomar, 12-36-56.
25.—Carreras, 12-51-17.
26.—Gómez del Moral, 13-02-25 —(Alfil).

La Vuelta Ciclista a Asturias

OVIEDO, 25.—Carlos Echevarría ha sido el vencedor de la etapa contra reloj de la Vuelta Ciclista a Asturias, entre Vegadeo y Luarca. Invirtió en los 62 kilómetros del trayecto una hora, 39 minutos y 21 segundos. En segundo lugar se clasificó José López, en 1-40-33, seguido de Antibio Rodríguez, en el mismo tiempo.

José López conquistó el maillot amarillo.—(Alfil.)

TENIS

LOS CUARTOS DE FINAL DE LOS CAMPEONATOS INTERNACIONALES

PARIS, 25. — En partido de dobles, masculinos, de los cuartos de final de los campeonatos de tenis de Francia, Gimeno y Arilla, de España, han vencido a Pietrangeli-Sirola, de Italia, 6-4, 6-2, 8-10, 10-8. En otro partido, Emerson-Fraser, de Autralia, vencieron a Brinchant, Bélgica, y Knight, de Gran Bretaña, 7-5, 6-3, 6-3.—(Alfil.)

* * *

PARIS, 25.—Luis Ayala, de Chile, ha vencido al español Santana, 6-1, 7-5, 6-2, en partido cuartos de final de los campeonatos internacionales de tenis de Francia, en Roland Garros.—(Alfil.)

SGCB2021

La Argentina celebra...

(Viene de primera página)

Cádiz en España; tanto unos como otros tenían una vocación constitucionalista, aportando una nueva visión del Estado".

Después de calificar al siglo XIX como el siglo del romanticismo, añadió que sólo podía decir que para cada español el crecimiento de la Argentina es el desarrollo de la esperanza. El califido era presencia romántica y ese estado de ánimo hizo llegar a conclusiones semejantes entre los españoles de uno y otro lado del océano. "Los españoles nos sentimos orgullosos —dijo— de que los hombres de nuestra sangre supieran crear una patria nueva".—(Efe).

DECLARACIONES DE DON GREGORIO MARAÑON

BUENOS AIRES, 25. — El periódico "Democracia" publica una entrevista con don Gregorio Marañón Moya, con una foto de él y de su su padre fallecido que su esposa hizo llegar al director, Alfredo Romalli, durante su estancia en Madrid, acompañado por el ministro del Interior de Argentina, Alfredo Vitolo.

Cree don Gregorio Marañón en un magnífico futuro de las relaciones hispano-argentinas, por las que trabaja su amigo el embajador don José María Alfaro.

Añadió el señor Marañón que hará mucho bien el viaje del presidente Frondizi a España, que es la primera vez que la visita un jefe de Estado argentino, y dijo que, al despedirse del Generalísimo Franco, escuchó de sus labios la fervorosa ilusión y plena comprensión de la Argentina, dignas de ser muy tenidas en cuenta.

Continuó diciendo que acababa de escuchar del doctor Frondizi parecidas manifestaciones y recordó que fue de vital importancia la visita del doctor Vitolo y Romanelli, quien es también presidente del Banco Hipotecario Nacional, y que ha tenido una trascendencia decisiva para conocer mucho mejor la Argentina.

Dijo que era portador del afecto entrañable que su padre sentía por la Argentina, enumerando personalidades que honraban a su padre, como don Enrique Larreta y el doctor Juan Reforzo Membrives. Hizo también una alusión al veterano periodista don Emilio Herrero, que se encuentra en esta ciudad invitado por el Gobierno argentino, al que calificó de ser una institución en el periodismo español.—(Efe).

Nuevos terremotos en Chile...

(Viene de primera página)

nesas de "autodefensa" están limpiando los escombros y reparando los puentes hoy, tras las olas que asolaron las costas ayer.

Los supervivientes regresan hoy a sus hogares, después de haber pasado una noche en los campos. La señal de alarma fue suspendida esta mañana.

La Cruz Roja Japonesa ha distribuído socorros a los damnificados, y las fuerzas de los Estados Unidos han enviado paquetes de alimentos, tabletas para purificación de las aguas y otros suministros de urgencia a las zonas afectadas por el desastre.

El Ministerio de Construcciones calcula que los daños ocasionados en las obras públicas ascienden a 986 millones de yens.—(Efe).

DICE LA POLICIA JAPONESA

TOKIO, 25.—La Policía japonesa califica de "ridículas" las informaciones en el sentido de que entre 800 y 1.000 personas resultaron muertas a causa de las olas que azotaron la costa del Pacífico en Japón, como resultado de los maremotos provocados por los temblores de tierra registrados en Chile.

"No es verdad", informó un portavoz de la Policía. Y anunció que, según datos oficiales, el número de muertos se eleva a 85 y el de heridos a 587. Los desaparecidos suman 76. Los daños ocurridos son de 5.000 casas destruídas y 23.000 inundadas.—(Efe).

LAS OLAS LLEGARON A LA COSTA SOVIETICA

LONDRES, 25.—Radio Moscú ha informado que exactamente 24 horas después de producirse el desastroso terremoto de Chile, "gigantescas olas producidas por el seísmo alcanzaron las costas soviéticas del Extremo Oriente". La emisora añadió que las olas habían perdido mucha de su fuerza y que los daños que produjeron fueron de menor importancia, sin que se produjeran pérdidas de vidas humanas.—(Efe).

El hijo de Adenauer, prelado doméstico de S. S. el Papa

CIUDAD DEL VATICANO, 25.—Su Santidad el Papa, Juan XXIII, ha nombrado prelado doméstico, con el título de monseñor, al Padre Paúl Adenauer, hijo del canciller de la Alemania Occidental y párroco de Unkel del Rhin, al Sur de Bonn. —(Efe).

Fué en Lugo

EN ESTADO DE EMBRIAGUEZ, UN TREN LE CORTA TRES DEDOS Y, SIN DARSE CUENTA DE LO OCURRIDO, RECORRE NUEVE KMS.

LUGO, 25—Después de activas gestiones realizadas por la Guardia Civil, ha sido posible encontrar al propietario de los tres dedos que aparecieron cerca de la vía del ferrocarril en la estación de Guitiriz. Se trata de un vecino de aquella villa que, en estado de embriaguez, se tendió cerca de la vía. Cuando pasó uno de los trenes, tres dedos de la mano izquierda le fueron seccionados por las ruedas. Sin darse exacta cuenta de lo que le había sucedido, el herido anduvo cerca de nueve kilómetros, desangrándose, hasta llegar ante la casa de un médico, donde cayó desmayado a consecuencia de la sangre perdida. Ingresó en un sanatorio de esta capital, donde hubo que realizarle la amputación parcial de la mano lesionada.

Su estado ofrece cuidado, debido a la anemia consecuente a la hemorragia.

Clara tendencia hacia la concentración municipal en España

Por Enrique Torres Vázquez

Dentro de este año, como se viene haciendo con todos los que acaban en cero, se procederá a elaborar un nuevo censo de la población española. Hasta que estas operaciones censales queden terminadas no nos será posible conocer con exactitud el aumento demográfico de nuestro país, que, por estimación, se calcula hoy, para los últimos diez años, en muy cerca de los dos millones de habitantes, Ahora bien, lo que sí pudiera asegurarse de antemano es que las nuevas cifras que arroje la estadística responderán a las características predominantes observadas en los datos aportados durante la próxima mitad de siglo: incremento general de la población, crecimiento de los grandes núcleos urbanos, en proporción superior a los pequeños, y disminución del número de Municipios.

POBLACION QUE CRECE Y DISMINUYE

En estos primeros cincuenta años del siglo en que vivimos, España ha crecido en unos nueve millones y medio de habitantes, al pasar de 18.616.630, en 1900, a 28.017.873, en 1950, con un promedio de acumulación anual de 188.000, superado, según parece, durante el decenio 1950-1960 en más de 10.000 almas.

Sin embargo, este aumento no se repartió por igual en todo el país, ya que, como es lógico, las grandes concentraciones de población crecieron más rápidamente que las pequeñas. Así, mientras el censo se elevó para las poblaciones de más de 500.000 almas en un 317 por ciento, y para las de 100.000 a 500.000 en un 552 por ciento, dicho incremento fue solamente de 219 por ciento para las de 50.000 a 100.000; de un 191 por ciento para las de 10.000 a 50.000 y de 112 por ciento para las de 1.000 a 10.000. Aún más, en los núcleos comprendidos entre los 100 y los 2.000 habitantes, la población no sólo no creció, sino que se redujo. En los pueblos de 100 a 500 habitantes, había empadronados a principios de siglo 1.038.000 almas, y cincuenta años más tarde, solamente 922.847; en los de 500 a 1.000, 1.723.538 y 1.472.892, y en los de 1.000 a 2.000, 2.362.188 y 2.304.616, respectivamente. Una sola excepción se produjo en este grupo de comunidades en decrecimiento: el de las menores de 100 habitantes, que pasaron de una población total de 1.606 almas a 5.357.

MENOS MUNICIPIOS

Identificado con este proceso demográfico se manifestó el de los Municipios, aunque bajo signo inverso que acusa la orientación hacia las grandes concentraciones humanas, en perjuicio de las pequeñas. A mayor población, se observa la reducción de mayor número de Municipios. En el año 1900, por ejemplo, existían en España 9.268 entidades municipales, que quedaron reducidas a 9.214 en 1950. Aunque la cifra de disminución—poco más de Municipio por año—no fue grande, tiene bastante de significativa.

No obstante, es en el detalle donde mejor se aprecia esta reestructuración municipal. De la comparación de los censos mencionados, resulta que en estos últimos cincuenta años aumentaron 183 los Municipios de 3.000 a 5.000 habitantes; en 131, los de 5.000 a 1.000; en 105, los de 10.000 a 20.000; en 45, los de hasta 100; en 25, los de 2.000 a 3.000 y los de 20.000 a 30.000; en 18 los de 30.000 a 50.000 y los de 50.000 a 100.000; en 17, los de 100.000 a 500.000 y en uno, los de más de 500.000, al propio tiempo que disminuyeron en 290 los de 500 a 1.000; en 201, los de 100 a 500, y en 31, los de 1.000 a 2.000.

PUEBLOS HISTORICOS, SIN RAZON ECONOMICA

¿Qué juicio merecen estas revelaciones de la estadística? Anticipémonos con una opinión favorable, ya que esas aportaciones constituyen un índice de progreso acentuado en estos últimos años. Desde hace mucho tiempo sobra mano de obra en el campo, que si no emigraba es porque no podía encontrar ocupación en los centros industriales o en la gran ciudad. El desarrollo de la industria y la racionalización de los cultivos, sobre todo la mecánica agrícola, han intensificado la corriente migratoria, integrada ya anualmene por unas 100.000 personas, que actúan de acelerador en este proceso de transformación, previsto y cada día más ordenado, por quienes tienen a su cargo esta tarea. Viviendas, urbanizaciones, saneamiento, formación profesional, asistencia, previsión, servicios y distribución de la mano de obra, forman parte, entre otras manifestaciones, de ese gran complejo problema de reestructurar nuestra población sobre la geografía nacional. Millares de pueblos españoles y de otros países de Europa, sobre todo, tienen su razón de ser en la historia, más que en la economía. Su valor estratégico o militar en los tiempos de las invasiones o de las reconquistas, de los señoríos o de las guerras civiles, ha ido perdiendo vigencia, y hoy ha quedado reducido a las ruinas de algún viejo castillo roquero que dominan la pobreza de un campo en el que son cada vez menos los que trabajan. Los futuros pueblos de España no sólo han de ser economicamente suficientes y no mendigos de erario nacional, sino que han de organizarse corporativamente para atender a cuantos servicios públicos requiere la vida municipal moderna.

HACIA LA CONCENTRACION MUNICIPAL

Por ve tura, no es España una de las naciones más atrasadas en este movimiento reestructural de la población. Mientras la población media de cada Municipio de Francia es de 1.160 habitantes, en Suiza, de 1.669, y en Alemania, de 2.097, en España alcanza la cifra de 3.194, solo superada por Bélgica, con 3.367; Gran Bretaña, con 4.101; Italia, con 6.108, y Holanda, con 10.988, y eso teniendo en cuenta lo accidentado de nuestro país y la escasez de factores económicos aglutinantes, capaces de estimular la concentración, salvo en determinadas regiones o comarcas.

Este porcentaje medio ha de mejorar mucho todavía entre nosotros, tanto en virtud de la expansión de algunas ciudades y de las correspondientes anexiones, como de otras medidas políticas de Administración local que, según se dice, es probable que reduzcan el número de Municipios españoles hasta en un 40 por 100. Concentración necesaria, que servirá para dar cauce a un fenómeno natural, cada día más digno de estudio, tanto respecto al pasado como al presente, y que, por su importancia y sugestivo interés, bien merece nuevos y más amplios comentarios.

ESPECTACULOS

CINE

LA CIMA DE LOS HEROES

Cinema Diana

Cinta de asunto bélico, recoge uno de los episodios de la guerra de Corea. El film, basado en un hecho real, muestra en todo su impresionante realismo el aspecto despiadado, salvaje, de la contienda y exalta, a la vez, el heroísmo como virtud castrense.

Lewis Milestone, el realizador, ha acertado a imprimir al desarrollo un tono de evidente autenticidad, pero lucha con la gran dificultad que supone centrar la acción en una situación única, mantenida a todo lo largo del relato que, por ello, incurre en cierta monotonía y llega a restar vigor a la tremenda fuerza dramática del episodio.

La interpretación de Gregory Peck es francamente buena, y se ve secundado con acierto por Harry Guardino, Rip Torn, George Peppard, James Edwards, etc.

EL CIELO DIFAMADO

Cine Avenida

Película ejemplar, según la novela de Franz Werfel del mismo título, que, a lo largo de un relato pleno de conmovedora humanidad, viene a poner de manifiesto cómo el Cielo no puede comprarse con dinero, sino que hay que ganarlo con nuestras buenas obras.

Tema hondo y trascendente, como todos los del famoso autor de "La canción de Bernadette", ha sido plasmado en imágenes por Ernst Marichka con singular acierto narrativo y extraordinario poder de convicción, pese a la gran dificultad que entrañaba el empeño, tan felizmente superado.

La última parte del film transcurre en Roma y el Vaticano, donde por autorización expresa del Horado Pontífice Pío XII han sido rodadas unas emotivas escenas.

Interpretación extraordinaria, sobre todo por parte de Annie Rosar, que hace de su personaje una creación insuperable, manteniéndose los restantes intérpretes —Kurt Meisel, Victor de Kowa, Háns Holt, etc.— a altura muy estimable.

Una excelente fotografía en color pone adecuado complemento al magnífico resultado de conjunto de la cinta.

ACONTECIMIENTO TEATRAL

Para los primeros días del próximo mes de junio tendremos la oportunidad de admirar en Logroño al gran actor don Enrique Guitart, quien interpretará la obra de fama mundial "Las manos de Eurídice".

Se trata de una de las obras más importantes del teatro de bolsillo y que ha sido presentada con gran éxito en todo el mundo de habla castellana.

De Guitart pocas cosas pueden decirse que no se hayan dicho, este gran actor galardonado por sus cualidades artísticas por entidades mexicanas, chilenas, brasileñas, etc., y que en España el año 1954 le fue otorgado el premio nacional de interpretación.

Guitart viene a Logroño a representar la obra que le aumentó su fama de actor en todo el mundo para ayudar al Hogar Catalán de la Rioja, en unos momentos en que esta entidad, tan activa y tan vinculada a la vida artística y cultural de Logroño, pasa graves apuros económicos. Por tanto, los beneficios de la representación serán para esta modesta y simpática entidad, que lucha sin descanso para crear un ambiente de unidad entre los pueblos de España. Este gesto desinteresado de Guitart representa un galardón más para este artista, que a su capacidad creadora añade un gran corazón.

El público de Logroño acudirá a este acontecimiento teatral porque la obra es muy buena, el artista es mejor y el Hogar Catalán merece el aplauso y ayuda de los logroñeses.

Se declara con carácter oficial el «Año de la Salud Mental»

MADRID, 25.—El ministro de la Gobernación ha declarado con carácter oficial el "Año de la Salud Mental", como consecuencia de los acuerdos de la Organización Mundial de la Salud. A primera hora de la tarde hablamos con el director general de Sanidad, profesor García Orcoyen, vicepresidente del Patronato Nacional de Asistencia Psiquiátrica, y en respuesta a nuestras preguntas dijo que el número de enfermos mentales en el primer año de la labor del Partonato arroja un total de 32.000, de los cuales cerca de 13.000 están diagnosticados de esquizofrenia. La epilepsia constituye otro grupo importante de dos mil, y las psicosis seniles otros dos mil, que cada vez va en aumento como consecuencia de la prolongación de la vida. A estas causas sigue en cifras la psicosis maniaco-depresiva y, por último, hay una cifra de oligofrenias que se acerca a los 120.000. Estos datos no se diferencian de los recogidos de otros países europeos.

El profesor Orcoyen nos habla luego de la asistencia en nuestro país de una manera bastante irregular, porque la asistencia privada casi toda es buena. Hay centros magníficos de aquellos, o sea de los oficiales, y otros que no han sabido ponerse al compás de los últimos avances. Para llegar a una armonía —continuó diciendo—, estamos estudiando nuestra legislación y poniéndola al día y, además, mantenemos una estrecha vigilancia para implantar en todos estos sanatorios los más modernos sistemas. Hay que renovar la asistencia psiquiátrica en España, como se está haciendo en casi todos los países, y éste es uno de los capítulos más importantes del Año de la Salud Mental. Atender a la infancia y a la juventud y los problemas de la población laboral está en lugar preferente del organismo, aparte de que creemos que es preciso relacionar la psiquiatría con otros aspectos médicos. Se ha nombrado un Comité nacional y Comités provinciales y locales y, desde luego, se necesita el apoyo de todos los médicos y del público en general y la colaboración de todas las ramas de la Administración española, ya que a todos afecta el problema, especialmente a los Ministerios de Trabajo y Educación Nacional. Una educación de la sociedad, una legislación y una asistencia adecuada centrarán el problema, que es lo que deseamos para nuestra nación, terminó diciendo el doctor García Orcoyen.

El Consejo...

(Viene de primera página)

Después de su declaración, sir Claude Correa, actuando de nuevo como presidente del Consejo, observó que no había más oradores señalados en la lista, por lo que el Consejo suspendió sus sesiones hasta mañana, a las tres de la tarde (hora española), a pesar de las objeciones formuladas por el representante norteamericano, Cabot Lodge.—(Efe).

* * *

ESTOCOLMO, 25.—La Unión Soviética probablemente llevará a la práctica la idea expuesta por Nikita Kruschev y llevará el incidente del "U-2" ante la Asamblea General de las Naciones Unidas, según opinan los observadores diplomáticos en Moscú.

Siguen creyendo los observadores que los soviets, desde hace tiempo, se han quejado de que el Consejo de Seguridad está "controlado" por Estados Unidos, y que una votación negativa sobre el incidente anticipada por Kruschev, dará como resultado una petición para que la Asamblea se ocupe de la cuestión.

Kruschev dijo el 7 de mayo ante el Soviet Supremo, que si la Unión Soviética no tiene satisfacción del Consejo de Seguridad llevaría el caso ante la Asamblea General de la ONU. —(Efe).

SAVA DIESEL 55 HP.

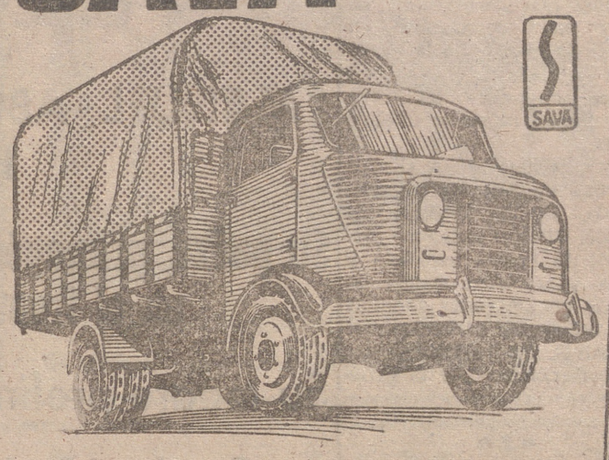

Carga, 2'5 toneladas

ENTREGA INMEDIATA

Facilidades HASTA 36 MESES

OTROS MODELOS:

FURGON para 12 m3. y 2'5 toneladas

BOTELLERO para 144 cajas

BUTANO para 96 botellas

SERVICIO LIMPIEZA Y BASCULANTE

Concesionario:

Finanzauto, S. A.

Sucursal en Logroño: Glorieta del Dr. Zubía, 5.
Agencias en: Calahorra, Haro y Santo Domingo de la Calzada

Normas sobre el régimen de libertad subsidiaria en los seguros Sociales Obligatorios

MADRID, 25.—Ampliado en distintas épocas el campo de aplicación de los Seguros Sociales Obligatorios y fijado actualmente el límite máximo de los ingresos de los trabajadores en 40.000 pesetas anuales, a efectos de la inclusión de los mismos en aquél, se estima conveniente actualizar las normas reguladoras del régimen de libertad subsidiada que gestiona el Instituto Nacional de Previsión, equiparando los correspondientes a los Seguros Sociales Obligatorios y al voluntario de libertad subsidiada. Con ello se incrementará el seguro popular voluntario, como aconseja hacer el decreto de 2 de septiembre de 1955.

Por lo expuesto, el Ministerio de Trabajo, según decreto que hoy publica el "B. O. del Estado", la constitución de pensiones vitalicias diferidas en el régimen de libertad subsidiada podrán alcanzar la cuantía máxima de 40.000 pesetas anuales en favor de la misma persona. La de renta vitalicia inmediata se fija en idéntica cuantía.

El importe de la dote máxima infantil será también de cuarenta mil pesetas, cuyo coste será calculado a la edad de 25 años.

Las imposiciones primeras o sucesivas del régimen de libertad subsidiada no podrán ser inferiores a 5.000 pesetas.

Las pólizas que a la finalización del plazo diferido acrediten pensión inferior a 360 pesetas anuales, podrán ser rescindidas a instancia de los titulares. En estos casos la cantidad a satisfacer será la reserva matemática que corresponda, determinada según las normas que regulan esta clase de operaciones.

Los titulares de pensiones del régimen de libertad subsidiada acreditarán derecho a percibir bonificaciones del fondo general cuando sus haberes, por todos los conceptos, no excedan de 40.000 pesetas anuales.

El grandioso festival de anoche en el Bretón

Al cerrar la edición seguía celebrándose con toda brillantez en el Teatro Bretón de los Herreros el concurso regional de Coros y Danzas de la Sección Femenina, en el que han tomado parte este año más de 500 participantes de la capital, Alfaro, Calahorra, Ezcaray, Santo Domingo y Ortigosa de Cameros. Aún no se conoce el fallo del Jurado constituído por la señorita María del Pilar González, auxiliar central de Cultura, y los músicos don José Antonio Cubiles y don José Pereda, pero sí su opinión de que el festival de Logroño, como espectáculo de conjunto, fue realmente impresionante.

NUEVA RIOJA publicará un amplio reportaje gráfico y literario de este magno certamen de arte y folklore.

Matrimonio sin hablarse siete años

LA DEMANDA DE DIVORCIO DE LA MUJER, RECHAZADA

LONDRES, 25.—Un marido y su mujer han vivido juntos durante siete años sin hablar entre sí una palabra, según se ha puesto de manifiesto ante el Tribunal de Divorcios.

El disgusto comenzó porque el marido, que tiene cincuenta y cuatro años, llegó cuarenta minutos tarde a la hora del almuerzo por haber estado jugando al golf.

La esposa no ha conseguido el divorcio que pedía basándose en "crueldad mental" por parte del marido, porque, según ha dicho el juez, ella misma había admitido que probablemente podría haber terminado con aquella situación si se lo hubiera propuesto.—(Efe).

H. H. entrenará al Inter, de Milán

FLORENCIA, 25. — Helenio Herrera y los directivos del Internazionale de Milán se han puesto de acuerdo para que aquél entrene al club en la próxima temporada.

El contrato, que es sólo para un año, representa al club milanés la suma de 39 millones de liras.—(Alfil.)

¿Se sancionará a Bahamontes con 20.000 pesetas?

VALLADOLID, 25.—"El Norte de Castilla" de hoy, miércoles, publica lo siguiente:

"Llega a nosotros una información según la cual la sanción a Bahamontes consistirá en 20.000 pesetas, por no haberse conducido en la forma que debe hacerlo todo corredor con licencia de la Federación.

Asimismo, será suspendido por un año el juez árbitro de la carrera, por no haber sabido interpretar los reglamentos por los que se regía la carrera. No sabemos si el artículo mal interpretado ha sido el 314, que dice: "El hecho de ser excluído de una carrera un corredor, no entraña para éste la pérdida de los premios que hubiese logrado en la misma".

Si así es, las 20.000 pesetas que como sanción se le imponen a Bahamontes se pueden considerar un 10 por 100 de lo ganado por el corredor y que se verán obligados los organizadores a abonar, pues el toledano ganó en la Vuelta unos 40.000 duros aproximadamente"

SGCB2021

UN PRINCIPE OLVIDADO ES HOY LEGIONARIO EN MADRID

MANUEL ABDULLAH R. BEHIRA ES PARIENTE DIRECTO DEL SHA DE PERSIA Y DEL REY HUSSEIN DE JORDANIA

Su padre, primogénito del Bajá de Fez, se hizo católico, se casó con una sevillana y murió en el frente de Peñarroya combatiendo de alférez con las tropas nacionales

Su madre prefirió la miseria a que su hijo se educase fuera de la religión católica

¿Qué ha sido de mis otros parientes?. He aquí la duda de Manuel, el príncipe legionario

Lector: Pongo en tus manos un modesto trabajo con un profundo deseo: pedir tu ayuda.

Nada de lo que aquí se cuenta pertenece a la fantasía y todo se halla respaldado por documentos que permanecen en nuestra mesa de trabajo, en crónicas de diarios de la época y... he aquí lo más triste, en archivos de países lejanos y que se hallan fuera de nuestro alcance.

Lector, si algo sabes, si algo recuerdas, no dejes de comunicárnoslo. Alguien lo desea vivamente. Viste el uniforme glorioso de la Legión española y por sus venas corre sangre de las más encumbradas familias reales árabes. Se llama Manuel Abdullah R. Behira Pahlevi y... pero comencemos por el principio.

* * *

El principio de nuestra historia se remonta hacia el año 1925. En esta época había un alto dignatario musulmán y jefe religioso de la Meca llamado Ahmed Abdullah Abdih-Omar, hombre de una gran fortuna, de grandes cargos y de una estirpe que habría de llevar al trono de varios países del Oriente Medio a muchos de sus descendientes. Entre ellos, recuérdese al rey Abdullah de Jordania, que visitó España hace algunos años y murió asesinado poco después, heredando el trono su nieto el actual rey Hussein.

La esposa del jefe religioso Ahmed Abdullah se llamaba Fátima Bheira Pahlevi Aixa Faulcht y es una de las ascendientes del actual sha de Persia.

El primogénito de este matrimonio, Ahmed Abdullah Bheira Pahlevi fue un joven educado a la europea y que cursó estudios en diversas ciudades de nuestro continente, licenciándose en París en Derecho y diplomándose en Inglés, Francés, Alemán y Arabe.

En el año 1926 llegó a España en visita turística y en Sevilla conoció a una encantadora joven, María de la Concepción, hija del entonces tenor famoso de la zarzuela Ildefonso Roché Castrillo. Este encuentro trajo para Ahmed Abdullah un total cambio en su destino: le hizo romper con todos los lazos de su familia, de su religión y de su patrimonio.

UN AMOR CAMBIA UNA VIDA

María de la Concepción, joven, bonita y con unos profundos sentimientos morales, correspondió pronto al amor del príncipe musulmán. Sin embargo, había un obstáculo: la religión. Un obstáculo que para franquearlo sólo había un camino: ella, una sevillana devota, sólo se casaría con un hombre de sus propias creencias.

Para Ahmed esto fue un rudo golpe. Sabía lo que en su familia representaría que él se hiciese católico. Lo sabía y por ello tomó una prudente decisión. Estudiaría el caso y antes que nada trataría de instruirse religiosamente. Su amor era grande y profundo, no un simple capricho ni un momentáneo deseo de niño mimado por la fortuna. El no podía fingir unos sentimientos para lograr su deseo. No podía engañarla.

María de la Concepción oyó del príncipe las siguientes palabras:

"Mi amor ya lo conoces y por ello sólo me haré cristiano si de veras lo siento. Te amo y no puedo fingir. No quiero edificar nuestras vidas sobre unas bases falsas".

Ahmed se retiró dejando a María de la Concepción con lágrimas en los ojos. Pensaba que aquello podía ser una despedida final.

Carecemos de datos del lugar y de quienes instruyeron en la fe de Cristo al príncipe árabe. Sin embargo, en el año 1929 se bautizaba solemnemente en la iglesia del Divino Salvador, donde se venera la famosa imagen de Nuestro Padre Jesús de la Pasión.

La conversión de Ahmed fue una bomba en la real familia de los Abdullah. Su padre, entonces bajá de Fez, montó en cólera y expulsó a su hijo de la familia, dejándole sin derecho a sucesión y sin bienes.

Ahmed contestó a todo, rogando a un tio suyo que pidiese la mano de María de la Concepción y que lograse la disolución de su futuro matrimonio con la princesa Faulah Bheira-Pahlevi, ya que, como se sabe, los musulmanes de sangre real se hallan comprometidos desde su nacimiento por sus padres.

El 7 de diciembre de 1930, en la iglesia parroquial del Salvador de Sevilla se celebra con gran pompa la boda oficiada por el reverendo Padre Francisco Romero de la Quintana. Entre los invitados asisten muchos amigos de Ahmed, entre ellos un joven estudiante árabe. Actualmente se le conoce por Mohamed V.

AÑOS DE FELICIDAD

Ahmed se instala en Sevilla y se dedica a diversos negocios. Con don Eugenio Además se asocia en una tintorería, y en el día 7 de mayo de 1932 nace el primer y único fruto del matrimonio, que recibe en el bautismo el nombre de Manuel, en la Parroquia Omniun Sanctórum.

Los años y la felicidad de su hijo aplacaron las iras del bajá de Fez, quien se ilusiona grandemente con su nieto. Ruega a su hijo se lo lleve para que lo conozca, y el matrimonio emprende un largo viaje por todos los países árabes, en 1934. Visitan a sus familiares en Orán, la Meca, Bagdad, El Cairo, el Yemen, etc.

El bajá de Fez conoce a su nieto y se entusiasma con el pequeño Manuel.

"Tú no tienes la culpa", dice.

Palabras que llegan al corazón de María de la Concepción y le hacen temer la pérdida de su hijo: piensa que, tal vez, la familia de su marido desee arrebatárselo para instruirlo en la religión del Islam y ruega a su marido un rápido regreso a España.

LOS AÑOS DE LA GUERRA

La guerra de 1936 no dejó indiferente a Ahmed y demostró su grandeza de corazón y la firmeza de sus convicciones. Español por propia voluntad y católico profundo, no tardó en alistarse en las milicias nacionales. Combatió en diversos frentes, donde se destacó por su heroísmo, alcanzando por méritos de guerra el grado de alférez. Sin embargo, su destino estaba marcado. En el frente de Peñarroya, con su boina de requeté y con su crucifijo en el pecho, su vida fue segada por una ráfaga de ametralladora.

LA FE ANTE TODO

La muerte de Ahmed dejó a su viuda en la más espantosa miseria. La guerra una vez terminada permitía a María de la Concepción entablar relaciones con los parientes de su marido. Sin embargo, en sus oídos repiqueteaban con insistencia las palabras del Bajá de Fez:

"Tú no tienes la culpa".

Su convicción religiosa le impedía pedir una ayuda a cambio de que su hijo fuese instruído en una religión extraña. No, ella era católica y ante todo, ante el hambre, la miseria y el olvido, quería para su hijo su fe. No daría un solo paso para llegar a los parientes de su esposo.

Su vida fue y sigue siendo difícil. En la actualidad trabaja como asistenta. Ella, la esposa de un príncipe árabe, no dudó ni un momento en cambiar su existencia. Alguien en alguna ocasión le preguntó el motivo de su silencio. Dijo:

"Cuando mi hijo sea mayor y su fe bien firme, puede intentar conocer a sus parientes. Mientras sea un niño, de ninguna manera".

UN PRINCIPE EN LA LEGION

En Madrid, aparte del Banderín Central de Enganche, existen unos destinos de la Legión. Destinos muy difíciles de conseguir y para ellos sólo hay una recomendación posible: una buena conducta.

Entre estos legionarios se encuentra Manuel, que lleva en su nombre los apellidos reales de los Abdullah y los Pahlevi. Es un muchacho de estatura más bien pequeña, de mirada firme y de semblante tranquilo. Es un legionario apreciado por sus jefes y compañeros y es un hombre que irradia en sus ojos una gran sinceridad. Conoce su pasado, sus orígenes, la historia triste de sus padres y su sencillez es admirable. Ama la Legión, respeta a sus superiores y se siente íntimamente unido con sus hermanos de milicia.

Manuel Abdullah R. Bheira-Pahlevi, nacido en Sevilla el 7 de mayo de 1932, lleva en la Legión desde el mes de julio de 1958. El recuerdo de su padre es muy pequeño. Sólo contaba seis años cuando falleció.

María de la Concepción logró que su hijo ingresara en el Seminario en 1947 mediante una beca. Permaneció en el de San Lúcar de Barrameda durante cinco años y tres en el de San Telmo, ambos en Sevilla.

La vocación y destino religioso de Manuel se vieron truncados por una grave enfermedad —anemia bronquial—, de la que si bien salió curado perfectamente, perdió la beca de estudios. Desesperado ante la situación económica de su madre, se alistó en la Legión con el propósito de no serle una carga y de poder enviarle su paga. Fue destinado al Tercio Gran Capitán de Taulma (Marruecos), de donde, por su buen comportamiento, se le destinó a Madrid.

Manuel desconoce el paradero de sus parientes paternos y el destino de la mayor parte de sus familiares. Su mayor ilusión es poder llegar a conocerlos o, por lo menos, ponerse en contacto con ellos. El fallecido rey Abdullah, el actual Hussein, el sha de Persia y otros monarcas, son, sin duda, por sus apellidos, parientes directos.

¿Dónde están y quiénes son los otros?. ¿Qué fue de los hermanos de su padre?.

Manuel teme que los descendientes del bajá de Fez crean que el hijo de Ahmed, el musulmán que se enamoró de los negros ojos de una sevillana, haya muerto.

Manuel Abdullah R. Bheira-Pahlevi sólo tiene un deseo: hacer saber que él vive, que no ha desaparecido el hijo del primogénito del bajá de Fez. Sus documentos están en regla. Aquí no hay motivo para una duda, para una patraña o para un nuevo serial similar a los de la gran duquesa Anastasia. Aquí todo está claro y limpio como la luz que ilumina el alto de la Giralda sevillana.

El suceso, los hechos que acabamos de relatar ocurrieron hace tiempo, pero no tanto como para poder haber sido olvidado. Los protagonistas viven, los testigos de ayer también.

Lector: ¿Tal vez seas tú uno de ellos?.

Manuel Abdullah R. Behira-Pahlevi, príncipe árabe, espera tus testimonios.

PABLO MORAN
("Europa Press")

3 OBRAS IMPRESCINDIBLES EN TODA BIBLIOTECA

HISTORIA de la FILOSOFÍA

de NICOLÁS ABBAGNANO
Profesor de la Universidad de Turín

Tres volúmenes lujosamente encuadernados en tela tamaño 25 X 17 cms. con un total de 1700 páginas y 48 láminas fuera de texto.
TOMO I. Filosofía antigua. Filosofía patrística. Filosofía escolástica.
TOMO II. La Filosofía moderna hasta Hegel.
TOMO III. Romanticismo y Positivismo. La Filosofía contemporánea.
Esta magnífica obra toma como punto de partida la convicción de que nada de lo que es humano puede considerarse extraño a la filosofía, puesto que ésta es el hombre mismo cuando se plantea problemas sobre su propio yo, y busca los motivos y fundamentos de su ser.
El desarrollo claro, exento de terminologías abstrusas, y la perfecta unidad que preside el conjunto, hacen que el texto de Abbagnano sea tan útil a los profesores como a los estudiantes y a toda persona culta.

POR FIN, UNA HISTORIA DE LA FILOSOFÍA COMPLETA Y EN LENGUAJE ASEQUIBLE PARA TODOS

COSTUMBRES del UNIVERSO

TRADICIONES, RITOS, VIDA Y SUPERSTICIONES DE LOS PUEBLOS ABORÍGENES

Dos volúmenes encuadernados en tela, con estampaciones en oro, tamaño 27'5 x 19 cms., con un total de 1.120 páginas, 206 láminas, y 777 grabados en negro, junto con 16 láminas en color.
Bajo la dirección del Dr. A. C. Haddon, miembro de la Royal Society de Londres, con la colaboración de 48 eminentes especialistas.
Esta Obra satisface plenamente la viva curiosidad que todo hombre experimenta por conocer noticias y detalles sobre los hábitos y costumbres de los pueblos ignotos, las creencias religiosas, las supersticiones, los trajes y adornos, las armas, las diversiones populares, las viviendas, los usos guerreros; en una palabra, todo cuanto verdaderamente típico, original y pintoresco se conserva todavía en todos los países del Globo

LA SUGESTIÓN Y EL ENCANTO DE UN MARAVILLOSO VIAJE A LOS MAS EXÓTICOS PAÍSES

LAS MIL Y UNA NOCHES

CUENTOS ÁRABES

Traducidos de acuerdo con el texto árabe, por Gustavo Weil

Nueva edición, en dos lujosos volúmenes tamaño 27'5 x 19 cms., encuadernados en tela, con estampaciones en oro y viñetas de motivos orientales, con un total de 1.321 páginas, 556 grabados, 87 láminas a toda plana y de ellas 14 en color. En LAS MIL Y UNA NOCHES se despliega con todo su esplendor y con deslumbrante colorido la fantasía de los pueblos orientales, esa fantasía que no se detiene ante los hechos más maravillosos, ante los más extraordinarios prodigios y sin la cual no se concebiría el nacimiento de una obra tan vasta y de tan alta poesía.

LA OBRA CUMBRE DE LA LITERATURA ÁRABE EN UNA EDICIÓN SUNTUOSA, MODERNA, DEFINITIVA

SOLO 70 PTAS. AL MES

MONTANER Y SIMÓN, S. A.
Calle Aragón, 255 APARTADO 322
BARCELONA

MONTANER Y SIMÓN, S. A.
APARTADO 322 · BARCELONA
Sírvanse enviarme folleto gratuito de la obra que señalo con una X dentro del círculo correspondiente.
Nombre _____
Domicilio _____
Localidad _____
○ HISTORIA DE LA FILOSOFIA ○ COSTUMBRES DEL UNIVERSO
○ LAS MIL Y UNA NOCHES

NOVENARIO DE LA UNIDAD POR LA CARIDAD

Será predicado por el Padre Lombardi y lo transmitirá Radio Nacional

Con la bendición especial de S. S. Juan XXIII, va a iniciarse mañana, día 27, en la catedral de Madrid un solemne novenario de "Unidad por la Caridad" que predicará el reverendo P. Lombardi, S. J. que a tal efecto ha venido a España.

Las predicaciones del novenario, que serán a las siete y media de la tarde, van a ser retransmitidas por Radio Nacional de España dada la importancia que habrán de tener en la vida católica española.

El P. Lombardi ha elegido nuestra nación para celebrar por primera vez en el mundo este novenario, que se desarrollará con arreglo al siguiente temario:

Día primero. — El precepto del amor. "Amaos los unos a los otros como Yo os he amado".

Día segundo.—La unión en la familia. "Los esposos entre sí y los padres con los hijos".

Día tercero.—La unión entre las clases. "Paz social: comprensión mutua, colaboración en Jesús".

Día cuarto.—La unión de los ciudadanos. "El problema de la concordia civil: los partidos, el bien común".

Día quinto.—La unión entre los pueblos. "Paz internacional: respeto mutuo".

Día sexto. — La unión entre superiores e inferiores. "Aplicaciones variadísimas y siempre tan necesarias...".

Día séptimo.—La unión entre las organizaciones católicas. "Papa, obispos, clero secular y regular, religiosas, distintas asociaciones católicas...".

Día octavo.—El fruto de la unidad. "Jesús presente con su asistencia particular en medio de aquellos que se aman en su Nombre".

Día noveno.—Jornada de reconciliación. "Es la vigilia de Pentecostés; día, por consiguiente, de penitencia y de preparación para la fiesta del Amor. Sería sumamente conveniente obtener de hecho una reconciliación ampliamente practicada en el pueblo cristiano, un ejercicio general de huperdón...".

FIESTA DE PENTECOSTES

Previa una tal preparación espiritual, es de esperar con toda confianza que en la fiesta de Pentecostés actúe el Espíritu Santo de forma especialísima, con la abundancia de sus dones en un pueblo fiel así reconciliado: lluvia de gracias para la ulterior santificación del Cuerpo Místico y su expansión salvadora.

Fallece don José María Gimeno Valentín, secretario general de la Obra Sindical de Cooperación

MADRID, 25.—Ha fallecido el secretario general de la Obra Sindical de Cooperación, don José María Gimeno Valentín, que pertenecía a la Organización Sindical desde su creación y había desempeñado anteriormente la Secretaría de la Obra de Colonización.

El señor Gimeno Valentín ha realizado una gran actividad en la Obra de Cooperación y colaboró estrechamente con la Jefatura de la misma en el resurgimiento y extensión del cooperativismo en España.

El finado era autor de diversos tratados sobre temas cooperativistas y sindicales y gozaba de gran prestigio entre el cooperativismo sindical español.

SGCB2021

La Actualidad en el Extranjero

La crisis marroquí

¿NUEVA SALIDA DE DE GAULLE? SE TEME EN FRANCIA QUE, DESPUES DE LA CONFERENCIA DE PARIS, SE RETIRE DE LA NATO

(Servicio especial para nuestro periódico de la actualidad francesa)

De Gaulle ha tenido, después de la fracasada conferencia de París, una salida totalmente inesperada: proclama una mayor independencia política y a la vez apunta contra la NATO.

De Gaulle ha hablado, ciertamente, de dar a su país, dentro del conjunto diplomático, una mayor libertad de juego, logrando de esta forma París el rango que le pertenece dentro de la Alianza Atlántica. ¿Qué quiere decir esto? A la vez, ha tenido otro gesto de singular trascendencia: está llamando a los socialistas a formar parte de su Gobierno, entrando de lleno éstos en el juego de la política degaullista. Unidas esas dos claves, se tiene la impresión, que es algo más que la duda, de que De Gaulle aspira a replantear totalmente la situación estratégica de Europa, dando de lado a la NATO si ésta se opusiera.

El general tiene las ideas demasiado fijas: quizás ha visto en ese alejamiento de Moscú y de Wáshington un mayor campo para su libertad de movimientos y está dispuesto a hacerlo: por encima de todas esas conmociones, París sólo ve Francia y una Francia que quiere alzarse con la hegemonía en el continente como tercera fuerza en discordia.

MARRUECOS ESTA EN CRISIS. Está ciertamente en crisis desde que recuperara su independencia, y la salida del Gobierno de Abdallah Ibrahim sólo es una agudización más grave de la crisis en que ese país se encuentra. Es ésta la cuarta crisis gubernamental desde la concesión de la independencia.

Ha sido ésta una crisis muy extraña: está Marruecos a punto de celebrar unas elecciones; lógicamente, la crisis debía tener lugar inmediatamente después de conocerse el resultado de las urnas, pero la situación política se ha complicado por uno de esos puntos contenciosos que tiene Marruecos con la antigua metrópoli francesa.

El Gobierno, de un solo golpe, envió a la calle más de tres centenares y medio de policías franceses, y con ellos al jefe de la Seguridad Marroquí, que es un leal servidor de la Corona. Molesto el rey, obligó a dimitir a Ibrahim. Y ahora, tras esos desahogos de tipo personal, surge la dificultad de crear un nuevo Gobierno.

El rey tiene en reserva dos cartas de antemano preparadas: es una Sidi Bekai, que sirviera a la Corona anteriormente con gran lealtad, y otra, la del príncipe heredero: pudiera Muley Hassam dirigir los destinos del Consejo de Ministros, hasta que las urnas dieran su veredicto. Esta última solución lleva consigo el peligro de envolver al futuro monarca en la política del país, lo que complicaría su situación el día que se tratara de subir al trono.

EL ISTIQLAL ESTA DIVIDIDO: a un lado se encuentra el grupo de Ben Berka, que forma la Unión Nacional de Fuerzas populares, en las que se apoyaba Ibrahim, y a otro lado, Balafreh, que sigue con el partido que se llama de la Independencia, pero que está en la oposición.

Para dar una salida más airosa, Mohamed V quisiera crear un Gobierno de unión patriótica y nacional, pero se teme choque con la resistencia del Gobierno y grupo saliente, muy insatisfecho de la forma rada democrática con que se le ha enviado a la calle.

LA HUELGA DE LOS MEDICOS se extiende: son muchos los departamentos donde los doctores no firman una sola receta, ni siquiera un certificado de defunción.

JAVIER DE EGUIA

Laboratorio para aficionados
Trabajos industriales.
REPORTAJES.
FOTO ARANDA
SAGASTA 8. - Tfno. 4684
Máxima garantía en todos nuestros trabajos

HACIA LA CRISIS DE REGIMEN

AL MARGEN DE LA OPOSICION Y FRENTE AL GOBIERNO, EL EJERCITO TURCO AMENAZA CON INTERVENIR, PIDIENDO LA VUELTA AL ESPIRITU DE ATATURK

(Servicio especial para nuestro periódico de la actualidad inglesa)

Ankara, día tras día, está atrayendo la atención del mundo entero y en especial de los norteamericanos: es Turquía como una punta de lanza introducida frente al corazón de Rusia, y desde ninguna parte del Globo es tan vulnerable el coloso de la URSS como desde este país.

Tan clara como es esta afirmación, es igualmente confusa la de toda esa región del Mediterráneo Oriental: ¿qué significa esa aparición de los cadetes turcos en las calles de Ankara gritando Viva Ataturk"?. A primera vista, es hecho desconcierta; posteriormente, sólo se le interpreta en un sentido: en cuanto es una manifestación hostil a Menderes. Ahora bien, esta versión es enteramente parcial: esos cadetes, en número de 1.000, cantando marchas nacionales, no permitieron que se les incorporaran ni obreros, ni estudiantes, ni miembros del partido popular o del democrático. Y a la vez, su grito de recuerdo y homenaje al "Ghazi", como se llamaba durante su vida a Mustafá Kemal, demuestra muy a las claras que esa salida constituía un aviso, no sólo para el Gobierno, sino para todos los políticos. Los cadetes no iban solos; con ellos marchaban los antiguos compañeros de armas de Ataturk, que echan de menos su espíritu en la nueva Turquía y ven cómo los partidos se exponen a liquidar en unos meses lo que desde 1923 hasta su muerte, en los días de la segunda guerra mundial, realizara el general Mustafá Kemal.

VUELTA A LA REVOLUCION

Ese sentido de vuelta a la revolución kemaliana es la única interpretación que admite la intervención del Ejército al manifestarse por las calles de la capital turca.

La Turquía actual se había ido alejando del espíritu kemaliano. Este mismo año prohibió la conmemoración del aniversario de la revolución, que se celebra el 19 de mayo. Y, como si fuera poco, detuvo en esa fecha a algunos de los representantes políticos y militares más destacados de aquella etapa, que la Turquía de hoy considera como una gesta de su vida contemporánea

Cuando en 1938 falleció Kemal, le sucedió Ismet Onanu: era uno de los lugartenientes del "Ghazi" y ocupó su puesto hasta 1950. Ganó entonces las elecciones otro partido, el democrático, con César Bayar a la cabeza. Este ocupó el puesto de la Presidencia, y como jefe de Gobierno entró Menderes. Hace unos meses se celebraron de nuevo elecciones, y los republicanos de Ismet Onanu acusaron al Gobierno de turbios manejos. Es entonces cuando al querer apagar la voz de la oposición Menderes, estallan los actuales disturbios.

LOS MILITARES

En este momento intervienen los cadetes, y lo que es más curioso, al frente de ellos iban oficiales y no pocos de los veteranos que acompañaron a Ataturk en sus empresas guerreras.

¿Cómo va a quedar el Gobierno de Menderes? Por de pronto, lo mismo que la oposición, enteramente apercibidos de seguir en ese estado de excitación y motín que se advierte en el país, las gentes de Ataturk volverían de nuevo al Poder traídas por los hombres de armas.

Quizá el Ejército vea aquí con ojos claros: un pueblo como Turquía, a la vera de Rusia, no se puede permitir poner en peligro la posición del país. Por otra parte, ese Ejército goza en todas las partes, y en especial en Norteamérica, de una singular buena fama y prestigio: con tanto como se dispara cuando una unidad sale a la calle en todas partes, aquí no se ha oído a ningún francotirador disparar contra el Ejército, ni los militares

No en vano, en Turquía están los cuarteles generales de la posible lucha contra Rusia.

UBALDO DE LEON

Pekín, en escena

SE PUEDE NEGOCIAR UN ARMISTICIO —ES LA TESIS DE MAO TSE TUNG— CON LOS CAPITALISTAS; SERIA CRIMINAL, SIN EMBARGO, HABLAR DE PAZ Y DE AMISTAD

(Servicio especial para nuestro periódico de la actualidad norteamericana)

Se está hablando estos días, quizá con demasiada insistencia, de la China. ¿Es esta meramente una actitud de propaganda, o existen verdaderas razones para los temores que se apuntan?

A la China no es para descuidarla —creemos sinceramente—, pero tampoco debe ser esto motivo para que al fijarnos en ella dejemos de fijarnos en el verdadero enemigo: en Rusia. Sin China y con la China, a la que hay que mirar con atención desde Occidente es a la URSS.

No obstante, es preciso mirar a la China también, para encuadrarla objetivamente y, dentro de los límites debidos, enfocarla con precisión y con exactitud.

Aparece, sobre todo, este punto de vista al tratar la cuestión militar.

¿Es China un peligro tan grande como se nos dice para Occidente? Dejada a sí misma y en esta conyuntura histórica, China no constituye tan grave peligro; al completarse con Rusia podría ser muy dura una explosión bélica. Pero... ¿llegarán a compenetrarse China y la URSS hasta constituir un todo militar y estratégico, a la par que político?

En esta ocasión, Pekín, sobre todo después del caso de "U-2", así parece:

—La provocación del espionaje americano contra Rusia es una provocación contra China, decía Mao Tse Tung en uno de sus discursos.

Volvamos al peligro que puede ofrece China como potencia militar: el Ejército de este país, entrenado y con equipo moderno, pasa de los 2'5 millones de hombres. Su Aviación tiene hasta unos 2.500 aviones de proyección. Su Marina es un factor al que que no se presta la más leve atención por su poca importancia. Y estas cifras las damos conforme a las cifras dadas por los servicios de inteligencia inglesa, más generosos con Pekín.

¿Es un peligro para el mundo la China por sí sola? No tanto: le faltan los medios de equipamiento propio; todo lo tiene que recibir de Rusia y ésta, si bien la trata con indulgencia, no quiere extremar los peligros que pudieran venirle de aquel lado. En cuanto a la bomba "A", quizá tengan algo, pero nadie cree que Moscú le haya obsequiado a Pekín con la revelación y participación de los últimos progresos y realizaciones respecto a la bomba "H".

Hay un peligro militar inmediato y que por cierto se teme se convierta en realidad estos días: pudiera volcarse el Ejército Chino en dirección a Laos, Vietnam, Cambodge, Malaya, etc. Ahora bien, todo eso que nos dice sobre un peligro amarillo ya en Asia, ya en Africa y hasta en Europa, nos parecen aldabonazos de la propaganda, clarinazos de la guerra fría para llamar la atención del mundo beligerante frente al comunismo chino.

En el aspecto político, China se está poniendo pesada.

Mientras el comunismo ruso se hace burgués y cómodo, Mao Tse Tung, con sus escuelas de adoctrinacimiento, plantea un comunismo rígido y severo con esa moralidad china confuciana aplicada a la práctica que pudiera servir de ejemplo a los mismos occidentales.

Cuando Kruschev salió para París últimamente, llegó a Moscú una delegación de Pekín en violenta protesta y colocando las cosas en su punto, bajo su punto de vista:

—Cada vez que Kruschev estrecha la mano de un capitalista occidental, infiere un insulto a los comunistas de Oriente. Y luego de haber dado esa lección de conducta al primer ministro ruso, que no extendiera su mano a Eisenhower en París, añade: Se puede tratar de entablar negociaciones con el mundo capitalista en vistas a un armisticio, pero sería criminal hablar de paz y de amistad con él.

Y es Pekín el que da a Rusia estos días lecciones sobre la dirección que se ha de dar a la política de los dos países respecto a Occidente: según Mao Tse Tung, es necesario ayudar a la República Popular Democrática de Pankov y evitar todo trato, aun con las potencias secundarias de Europa.

—Toda aproximación a cualquier país occidental es una herejía, porque el mundo oriental se siente solo y alejado en esa misma medida.

Pongamos las cosas claras:

El peligro es Rusia. Y la China, una sombra siniestra que se proyecta en un porvenir más lejano.

Unida una y otra potencia, constituyen una terrible amenaza para el mundo.

¿Se soldarán entre sí, hasta constituir una unidad política y militar?

LOPEZ MAC MILLAN

Si quiere belleza, vistosidad y colorido, utilice...
Fantasit
...el auténtico laminado decorativo.
Es un producto: AISMALIBAR, S. A.

Antena de Madrid

LO QUE SIGNIFICA PARA LA VILLA Y LO QUE "VALE" EL REAL MADRID

MAS DE SEIS MILLONES DE PESETAS HAN COBRADO LOS TOREROS POR LA "ISIDRADA"

UNA ESCUELA DE CICLISMO DIRIGIDA POR EL "AGUILA DE TOLEDO"

El homenaje tributado por el Ayuntamiento al Real Madrid está bien justificado, porque el nombre de la Villa, gracias a los triunfos internacionales de este club, suena con unánimes elogios en la Prensa de todo el mundo. Ciertamente, sus jugadores son de diversas procedencias, cosa que cada vez parece menos extraña, puesto que también en otros países se afanan por reclutar a futbolistas extranjeros.

Pero ningún club ha conseguido, como el Real Madrid, una dirección, disciplina, espíritu y estilo tan perfectos, que nunca equipo alguno pudo lograr con tanta seguridad tantas y tan consecutivas victorias como las cinco Copas de Europa. Es, realmente, un club irresistible, una nueva fórmula de organizar el deporte como espectáculo de multitudes, cuya gloria satisface a todos los españoles y, por tanto, con cuánta más razón a sus seguidores y a los habitantes de esta capital cuyo nombre lleva en triunfo por el mundo.

Esta organización admirable tiene dos vertientes: la técnica y la administrativa. La primera da la plata de las copas; la segunda, el oro de los millones. Una revista madrileña calcula en cien millones de pesetas el "valor" de los jugadores madridistas, con "precios" individuales que empiezan en los nueve millones, para ir descendiendo en los reservas. La recaudación en Glagow, pasó de los diez millones de pesetas, de los que una tercera parte corresponden al Real Madrid; pero este triunfo significa todavía muchos más, pues lo ha revalorizado tanto en la bolsa futbolística, que todos los países le están pidiendo partidos y sabido es que los mayores beneficios económicos los obtiene en sus actuaciones en el extranjero.

* * *

Tampoco se puede quejar la empresa de la Monumental de Las Ventas del rendimiento económico de la gran "isidrada", con sus llenos diarios. Pero no es tanta la satisfacción de los aficionados por el rendimiento artístico, ya que la reaparición de las "viejas glorias" en general ha defraudado. Se concedieron siete orejas: tres a Diego Puerta, por su valor y entusiasmo; dos a Ordoñez, por unas faenas memorables, lo mejor de la feria y una a Aparicio, y otra a Luis Segura. Se hubieran otorgado muchos más trofeos, porque el público estaba ansioso de ver algo interesante y dispuesto a concederlos con generosidad. ¡Ya no es nada difícil cortar orejas en la plaza de Madrid!

Gómez Figueroa ha recogido en la "Hoja del Lunes" algunas estadísticas de la semana taurina. Se sentaron en los graderíos de Las Ventas 172.000 espectadores. Los 48 toros, a un promedio de cincuenta mil pesetas, costaron 2.250.000. Tres de ellos se salvaron de la muerte en el ruedo, indultados por la lluvia que hizo suspender a su mitad una corrida; sólo uno fue devuelto a los corrales, y ninguno saltó al callejón. Los toreros percibieron más de seis millones de pesetas, y dos de ellos, José Julio y Pedrés, perdieron los trajes de seda bordados en oro, que valían 12.500 pesetas cada uno. Cuatro caballos murieron en los corrales de la plaza, y otros cinco quedaron tan gravemente "tocados" por los toros, que es difícil que salven sus vidas.

* * *

Por primera vez hay en España una escuela profesional de ciclismo, una de las pocas que existen en el mundo. Está en Toledo, a las puertas de Madrid, y su director es Bahamontes. "Con mis enseñanzas —ha declarado al amigo Olano— creo que adelantan cuatro años en la carrera de cualquier ciclista".

Fuera de la temporada activa, Federico entrena a los chicos personalmente. Prefiere que empiecen a los dieciséis años. Con él adquieren práctica y "ratonería", que es muy necesaria para triunfar. Sobre la marcha les corrige los fallos. A veces, los lleva a todo tren, pero les aconseja que nunca den el máximo, porque luego pueden hacer falta las fuerzas. Los chicos aprenden disciplina y moral deportiva y tienen la ventaja de que, invocando el nombre de su maestro, son atendidos en todas partes.

Este es el secreto de los triunfos de los jóvenes ciclistas del jersey amarillo con la marca "Kas", que es la firma que sufraga generosamente todos los gastos de los alumnos, completándose así el mecenazgo de una firma comercial y el saber de un campeón, en la labor de esa escuela que seguramente dará días de gloria al ciclismo español.

TAURINAS

LA NOVILLADA DE ESTA TARDE

Las carteleras y los programas detallan la combinación a celebrar esta tarde en la plaza de toros.

Exceptuando al debutante Angel Grau, de ninguno de sus compañeros es necesario hacer anticipos sobre su valía. Igual a Julio Molina que a "Mondeño" se les ha visto repetidas veces y ya sabe el público y la afición cuanto ahora pudiéramos decir de uno y otro.

Igual ocurre con los novillos, de Sánchez Montejo.

Angel Grau es el único que no conocemos. Pero sí sabemos algo de él. Un algo que en esta ocasión lleva el aval de sus dos brillantes actuaciones en Pamplona.

Hizo su presentación en la capital navarra el día 8 del actual y el triunfo alcanzado le valió la repetición, que tuvo lugar el domingo pasado.

Y el domingo cortó las orejas a sus dos novillos, fue llevado en hombros por las calles pamplonicas... y seguro volverán a verse muy pronto en la capital navarra.

Que haga todo eso aquí. Y den por cierto que viene a hacerlo.

Después de la novillada se desencajonarán los novillos de Poli Lozano que van a lidiarse el domingo.

Y ya saben que el domingo 29 hay novillada.

TERMITAS EN EL ASILO DE ANCIANOS

Están tan ligadas con la afición taurina logroñesa y con el público en general las necesidades y alegrías del Asilo de Ancianos Desamparados, que no es de extrañar, sino más bien parece indicado, traer a nuestros vejetes y sus cuidadoras a esta sección en cuantas ocasiones —ésta es una de ellas— se hallen en peligro su acomodo y su contento, amenazados ahora por un enemigo que cada día se muestra más alarmante.

En el edificio del Asilo, tan acogedor para sus visitantes y tan confortable para los asilados, cuyas mejoras han podido conseguirse en una gran parte merced a las aportaciones de los taurinos en sus festivales benéficos, han hecho su aparición las temibles "termitas".

De antiguo debe venir la existencia de estas voraces y destructoras hormiguitas en el Asilo por cuanto los destrozos ahora advertidos son de mucha importancia.

El foco principal parece hallarse en la zona Norte del edificio, la que fue "chalet de Valluerca", según el público decir, donde están ya efectuándose derribos y trabajos que atajen el progreso devastador de las "termitas" e incluso lleguen a hacer peligrar los puntos vitales del edificio, ya invadido en algunos sectores.

La Rvda. Madre Superiora y las Hermanitas y los propios acogidos en el benéfico establecimiento se hallan en el estado de inquietud que puede suponerse, y es por ello por lo que esperan, y de confiar es que lo consigan, una ayuda general que, unida a sus esfuerzos y sacrificios, pueda con la consiguiente rapidez dar seguridades y devolver tranquilidades al Asilo, a los en él acogidos y a sus celosas cuidadoras.

Apremia en grado sumo esa ayuda.

Ya no es solamente el sector taurino el que ha de hacerla. El peligro rebasa todos los límites y deber en todos, aficionados y no aficionados, es acudir en auxilio del Asilo.

Hay que salvar el Asilo de Ancianos del peligro que le amenaza.

Y, conocido el mal, póngasele por todos pronto remedio.

EN HARO, TAMBIEN

El domingo celebra el Club Taurino harense la novillada de ferias, de la que hemos informado al público y a la afición.

Esta novillada, para la que estaba contratado el malogrado "Tinín", mantiene atractivos y alicientes, ya que lo mismo Joselito Calderón que Antonio Medina permiten confiar en unas brillantes actuaciones, a las que también cabe esperar ofrezcan las citadas facilidades los novillos de Sánchez Arjona, dado el prestigio que goza esta afamada ganadería.

Repetimos, por todo ello, lo que ya tenemos dicho, o sea, que Haro será visitado el próximo domingo por nutridos contingentes de toda la comarca.

La novillada lo merece y el público y la afición —lo mismo local que forastera— no han de regatear su colaboración al mayor éxito del Club Taurino Harense... que también lo merece.

EN CALAHORRA, ESTA TARDE

Se ha hecho realidad el rumor que recogíamos en unas pasadas notas. Hay novillada esta tarde en Calahorra... Y de postín... Con novillos de acreditada procedencia y novilleros de garantía torera... De uno al menos, Barrero, certificamos que la tiene...

Existen en la ciudad hermana varias de esas peñas, todo alegría y buen humor, que cultivan además de su juvenil bullicio arraigadas aficiones taurinas.

Una de aquéllas, la Peña Riojana, ha querido aumentar la brillantez que pone siempre en su fiesta anual y ha organizado una atractiva novillada con reses del salmantino don Ernesto Castaño y los novilleros José Luis Barrero, de Salamanca, y Curro Montenegro, de Granada.

La calidad de esta combinación y la coincidencia de celebrar Calahorra sus renombradas ferias, asegura a los simpáticos "peñascos" el feliz resultado perseguido, ya que no han de faltar "cosas" en el ruedo y animación en las taquillas...

Así se lo deseamos.

GENTE CONOCIDA

Día clásico de toros, son abundantes los carteles. En la imposibilidad de detallarlos, por el espacio que distraerían, recogemos de ellos las actuaciones de algunos toreros conocidos:

"Pinto" torea esta tarde en Barcelona, donde, ¡al fin!, sale Miguel Cárdenas "Monumental", así apodado por su tozuda permanencia en la plaza barcelonesa.

Vicente Brines tiene toros esta tarde en Salmanca...

A todos deseamos resonantes triunfos.

"TININ", EN FRANCA MEJORIA

El estado de "Tinín", una vez efectuada la amputación de su pierna derecha, acusó un período de mejoría que al haber continuado hace confiar en que su vida está fuera de peligro.

"Tinín", que ya conoce su desgracia, se halla muy resignado. A ratos, no obstante, traduce en lágrimas su desconsuelo, y se le oye exclamar: "¡Qué carrera tan corta la mía...

Así que abandone el sanatorio y pase unos días en el campo reponiéndose, le será colocada una pierna artificial, y más tarde seguirá los estudios del Bachillerato y de una carrera...

Para remediarle en su dolor se proyecta la celebración de un festival de altos vuelos que le haga posible asegurarse un bienestar similar al que hubiera conseguido con los toros.

Por de pronto, el festival lo patrocinan las duquesas de Alba y de Santoña, y es segura la participación de las más destacadas figuras del toreo. También las Peñas Taurinas madrileñas contribuirán al éxito del festival, para cuya organización se ha formado una Comisión en la que participan el conde de Mayalde, duque de Pinohermoso, doctor Jiménez Guinea, Sancho Dávila y varios críticos madrileños.

Los ofrecimientos para el mayor éxito del festival han quedado centralizados en la peña madrileña "El 7".

Que ese éxito supere deseos y esperanzas, y ya que no alegrías —el dolor es tan grande—, lleve atenuaciones al pesar que aflige al malogrado niño-torero "Tinín" y a sus apenados familiares.

MIGUELLYO

RAS FILL
MAQUINAS de TEJER PUNTO
ARRIBAS RAMON Y CAJAL 24
ZARAGOZA

¡Cuestión decidida!
Mi elección es por el refrigerador
frisan
(Colaborador armonioso y belleza de líneas. Grado blindado: el más silencioso del mercado español).

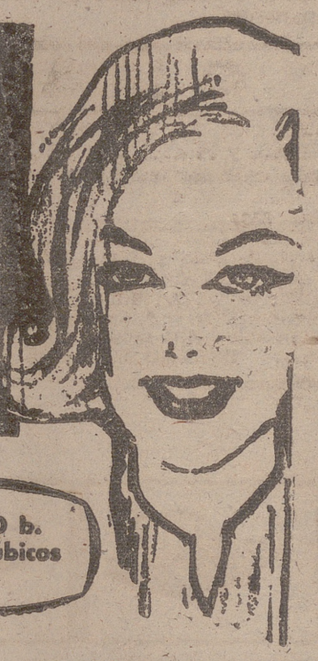

mod. 770 b.
9 pies cúbicos
modelos 1960
los refrigeradores del año
¡A NUEVOS PRECIOS!
desde 15.515 ptas.
- Amplio congelador ultra-rápido.
- Máximo aprovechamiento de estantes y distribución interior.
- Conservador para carne, pescados y legumbres.
- Extensa garantía de fabricación y 20 años de incondicional servicio en hogares españoles.

FRISAN
EL REFRIGERADOR QUE CUENTA EN ESPAÑA CON MAS CLIENTES SATISFECHOS
DE VENTA EN LOS MEJORES ESTABLECIMIENTOS DEL RAMO

IÑIGO
Avda. de Portugal, 2 - Logroño
EMILIO JIMENEZ
Bebricio, 15. - Calahorra

El primer monumento a los alféreces provisionales será erigido en Santander en su Universidad Internacional

Millón y medio de pesetas importan los materiales, pero su valor artístico supera los tres millones de pesetas

Diseñado y construído por "provisionales", será inaugurado el día de Santiago y sufragado en cuestación popular

Los veinticinco mil alféreces provisionales muertos —héroes anónimos de nuestra pasada guerra— y los 17.000 que alcanzaron el mismo glorioso grado y que han continuado y continúan esta otra guerra incruenta que es la batalla de la paz, van a tener su monumento; monumento erigido a su sacrificio y a su abnegación.

El marco en que encontrará acomodo este monumento no puede ser más idóneo. Frente a las aguas del siempre bravío mar Cantábrico, junto a las aulas que todos los veranos cobijan, para estudios y conversaciones, a lo más granado de la intelectualidad española y extranjera —que así lo convertirá en símbolo imperecedero de la universalidad de los "provisionales"—, en el jardín que sirve de luminoso pórtico de entrada a la moderna Universidad Internacional "Menéndez Pelayo" en el famoso Sardinero santanderino, se levantará este monumento sencillo de líneas, pero hermoso de perfiles artísticos y de mensaje, dedicado a esos hombres que desde la Universidad saltaron a las trincheras con espíritu alegre y combativo, al frente de una sección de soldados.

Este, naturalmente, será el primer monumento que se levante en España dedicado a ellos. La inauguración, solemnísima, se efectuará el 25 del próximo julio, festividad de Santiago Apóstol, Patrón de España y de la Hermandad de Alféreces Provisionales.

La escultura que servirá de motivo central al conjunto ya ha sido concluída, de cuyo hecho la Prensa de toda España se ha hecho eco recientemente. El resto del monumento ha comenzado a levantarse en estos días.

La obra es netamente montañesa. De la Hermandad de Alféreces Provisionales de Santander partió la iniciativa. Ella misma se lanzó "a lo provisional", a la aventura de su construcción. Y no es pequeña esta aventura, ya que el importe total de los materiales supondrá millón y medio de pesetas, aun cuando ninguno de los intervinientes en la erección del mismo, salvo los obreros, percibirá cantidad alguna por honorarios o derechos de autor y proyecto.

Decimos que la obra es montañesa, y así es. El escultor Carlos Ferreira de la Torre —es madrileño, pero muy vinculado a Santander por razones de afecto y convivencia— es el autor también del monumento nacional a Calvo Sotelo y de varias esculturas del Valle de los Caídos. El resto de los motivos ornamentales que compondrán el monumento es obra de los arquitectos montañeses Hernández Morales, Rosines y Bringas, y el constructor que lo llevará a efecto, Revilla, también es montañés, y por supuesto, todos ellos alféreces provisionales, una bonita razón para su colaboración desinteresada.

La idea plástica del monumento está inspirada en la combinación de la figura escultórica y tres elementos arquitectónicos que irán colocados en derredor a la misma. La escultura es la figura idealizada del alférez provisional, con una estrella de seis puntas y sosteniendo la V., signo del victor Universitario español, no la estereotipada uve de la victoria que propagó Churchill, por cierto muy posteriormente a aquélla.

Este monumento será, desde luego, uno de los mejores que posea Santander. Aun cuando su valor intrínseco, aquilatado al máximo, no exceda del millón y medio de pesetas, es lo cierto que su valor artístico sobrepasa el doble de esta cantidad.

La escultura, fundida en bronce, excepto la V. que es de hierro, pesa dos tonelado y mide cuatro metros de altura. Irá colocada sobre un pedestal de piedra labrada, con lo que la altura total será de seis metros y medio. Detrás formarán los tres paramentos, construídos en granito rosa, y que significan, en su rígida figura lineal, la Religión, la Milicia y la Universidad, tres esencias fundamentales y tradicionales de la Patria, esencias que en sí portaban, y portan, los alféreces provisionales.

Ya hemos dicho que la construcción del monumento ha sido, o es, una aventura a la que se han lanzado los provisionales montañeses muy de acuerdo con su estilo. Los cuantiosos gastos que ocasiona la construcción serán sufragados con lo que se recaude en suscripción entre los "provisionales" montañeses y entre el resto de los diecisiete mil que hay en España, a los que se les abre la puerta de la colaboración, lo mismo que a cualquier otra persona que lo desee.

Los cuarenta y dos mil "estampillados" españoles tendrán en Santander su primer monumento, monumento erigido a la transcendental misión que desempeñaron durante la guerra, y en él encontrarán la mejor expresión de su heroicidad los veinticinco mil caídos en la lucha.

FRANCISCO RADO VARELA
("Europa-Press")

OSSA MOTOCICLETAS, MOTOPEDALES
OSSA
MARRODAN Y REZOLA, S. A. — LOGROÑO.

ANUNCIOS OFICIALES

Ayuntamiento de Logroño

MESAS Y VELADORES EN LA VIA PUBLICA

Se recuerda a los dueños de cafés, bares y similares que, a tenor de lo dispuesto en la base 5.ª de la Ordenanza de Exacciones número 43, están obligados con anterioridad a las Ferias de San Bernabé a presentar en la Oficina de Arbitrios de este Excmo. Ayuntamiento declaración jurada en la que se haga constar el número de mesas y veladores que piensen utilizar en la vía pública, además de los ya declarados para la temporada.

Lo que se hace público para su conocimiento y efectos.

Logroño, 24 de mayo de 1960.
El Alcalde,
Fernando Trevijano

Ayuntamiento de Lumbreras de Cameros

En virtud de acuerdo adoptado por este Ayuntamiento, se pone en conocimiento de todo aquel a quien pueda interesarle, se venden 40 Tm. de leña de pino y roble; vigas de roble y de haya de 4 y 5 metros; 160 cuartones de pino en inmejorables condiciones, de 4 y 5 metros, de 16 x 20 de grueso; puertas y ventanas propias para anticuarios, procedentes de las obras de derribo de la actual Casa Consistorial. Para tratar, pueden dirigirse al Ayuntamiento de Lumbreras de Cameros (Logroño).

Lumbreras de Cameros, 23 de mayo de 1960.—El Alcalde, **Niceto Francia.**

Ayuntamiento de Hormilleja

SUBASTA DE CHOPOS

El próximo domingo, día 29 del actual, a las doce horas, se sacará a la venta en pública subasta, en esta Casa Consistorial, un lote de 258 chopos, cortados y depositados en la finca municipal denominada "El Vivero", y a cargue de vehículo, por el precio de tasación de 30.000 pesetas.

Caso de quedar desierta esta subasta, se sacará nuevamente media hora más tarde, con el 10 por ciento de rebaja.

Las condiciones son las que constan en el correspondiente pliego, el cual se halla a disposición de quien lo desee en esta Secretaría.

Hormilleja, 23 de mayo de 1960. — El Alcalde Accital, José Bezares.

Ayuntamiento de Logroño

SUBASTAS DE TERRENO SOBRANTE EN LA ANTERIOR PARA INSTALACION DE CASETAS Y ATRACCIONES DE FERIA EN LOS TERRENOS DE LA VIEJA ESTACION DE FERROCARRIL DE PUESTOS DE VENTA EN EL FERIAL DE GANADOS, SUBASTADORES Y DE PUESTOS DE VENTA AMBULANTE, CON MOTIVO DE LAS PROXIMAS FIESTAS DE SAN BERNABE

Por el presente se hace saber a cuantos pudiera interesar que el día 9 del próximo mes de junio, a las once de la mañana, tendrán lugar en la Sala Capitular de este Excmo. Ayuntamiento las mencionadas subastas, con motivo de las próximas fiestas de San Bernabé.

Las condiciones para la celebración de las mismas se ajustarán a lo determinado en la Ordenanza de Exacciones número 45 vigente para el actual ejercicio y a las acordadas por la Excma. Comisión Municipal Permanente en sesión celebrada el día 9 de mayo actual, pudiendo examinarse en la Intervención Municipal (Negociado de Arbitrios) durante las horas de oficina.

Logroño, 24 de mayo de 1960.
El Alcalde,
Fernando Trevijano

VACATES DE ESCUELAS

Habiendo quedado vacantes dos Escuelas Unitarias, una de niños y otra de niñas, en San Román de Cameros, se anuncian para su provisión en propiedad por Maestros Nacionales, con preferencia cónyuges, disfrutando de una gratificación anual de 2.500 pesetas el Maestro y 1.500 pesetas la Maestra, más vivienda y una huerta cada uno. Las solicitudes se dirigirán al señor Alcalde.

San Román de Cameros, 19 de mayo de 1960.—El Alcalde, **Félix García.**

Ayuntamiento de Muro en Cameros

SUBASTA DE PRODUCTOS FORESTALES

El día 4 de junio próximo y hora de las doce tendrá lugar en la Casa Consistorial la subasta de productos maderables. Las condiciones se publican en el B. O. de la provincia de fecha 10 del actual, núm. 53.

Muro en Cameros, 21 de mayo de 1960. — El Alcalde, **Ricardo Lerdo.**

SGCB2021

Información Regional

HARO, 25

SESION PLENARIA MUNICIPAL. — En sesión ordinaria del presente mes, se tomaron los siguientes acuerdos:

Encargar al señor maestro aparejador municipal la confección de presupuestos correspondientes a la pavimentación de las calles Martínez Lacuesta, Plaza de San Agustín, calle San Felices y Atalaya, al objeto de estudiar la posibilidad de llevar a la práctica su reparación.

Acceder a la solicitud de don Jesús Olarte Roldán, don Juan Mate Marrio y don José Lavilla Giménez para que ingresen en el Cuerpo de Bomberos.

Aprobar la memoria confeccionada por el secretario habilitado, correspondiente al ejercicio de 1959.

Gratificar a don Marcelino Capellás Hermosilla con la diferencia que supone el cargo de vigilante de Arbitrios con la plaza de auxiliar que viene desempeñando actualmente en la oficinas de secretaría municipal.

Ascendiendo a la categoría superior a los músicos de la banda municipal, don Basilio Pérez Negueruela, don Joaquín Vega Colina, don Juan Madurga Ruiz, don Indalecio Lacuesta Blanco, don Ricardo López de Heredia, don Francisco Madurga Ruiz, don José Luis Díez Rivera, don Rafael Ayala Fernández y don Arturo Vergara de la Iglesia.

Aprobar un informe del arquitecto, don Agapito del Valle, sobre obra defectuosa de 24 viviendas protegidas en la calle de Martín Gamero, y comunicar al contratista de las mismas, señor Alfaro, presente certificación expedida por el arquitecto-director de su construcción, en la que se haga constar la liquidación definitiva.

Designar a la Comisión de Fomento y Sanidad para que con el señor aparejador municipal determine la nueva línea de cerramiento del edificio-asilo de la Fundación García Cid Paternina, de acuerdo con el Patronato de esta institución.

Tomar en consideración una moción del Consejo local de F. E. T. y de las J. O. N. S. sobre aprovechamientos forestales.

Aprobar el primer expediente de modificación de crédito en el presupuesto ordinario, por un total de 19.060'99 pesetas.

Aprobar el expediente quinto suplemento de modificación de crédito en el presupuesto ordinario de 1960, por un importe total de 112.101'67 pesetas, con cargo al superati del ejercicio de 1959.

Aprobar instancia de don Pío Tudela, director provincial del I. N. P. para la devolución de 8.360 pesetas que hizo efectivas por contribuciones especiales; e idém de don Luis Bombín, por iguales conceptos, en la suma que corresponde.

Nombrar con carácter provisional a José Labarga Iglesias para realizar trabajos auxiliares en las oficinas municipales de recaudación.

Y designar al concejal, don Antonio Rivera Martínez, para que actúe como regidor síndico en las festividades de los días 25 y 29 de junio, San Felices y San Pedro, respectivamente.

RESIDENCIA DE VERANO PARA PRODUCTORES Y SUS FAMILIARES.—La Delegación Comarcal de Sindicatos de nuestra ciudad ha hecho saber a sus afiliados que por el Sindicato Nacional de Transportes y Comunicaciones, se han puesto a disposición del Sindicato Provincial dieciocho plazas que los productores del ramo, con sus correspondientes familiares, podrán disfrutar en la residencia de verano de Pinar de Grao (Castellón), que se inaugura y comienza su funcionamiento el quince de junio próximo.

Los productores pertenecientes al repetido Sindicato, a quienes pudiera interesarles la asistencia a la indicada residencia y disfrute de tales beneficios, pueden solicitar informes amplios y quedar enterados de las condiciones que para ello se requieren, en la Delegación Comarcal de Sindicatos de nuestra ciudad.

El período de petición de plazas finalizará el día primero de junio próximo.

REGALE CUBIERTOS
PRIMERA COMUNION
GRABADO GRATIS
Joyería Juanito
SAGASTA, 12.

Cervera del Río Alhama, 24

SANTA RITA. — El pasado día 22 se celebró con toda solemnidad en la iglesia de San Gil la festividad de Santa Rita de Casia. Por la mañana hubo misa de comunión y misa mayor cantada, celebrada por el señor arcipreste, don Gregorio Fernández Latasa. Por la noche, final de la novena y sermón a cargo del coadjutor de la misma iglesia, don Arturo Andrés Sacristán, en el que expuso brillantemente y en parangón con la abogacía de la Santa, "Que para Dios nada hay imposible". Terminado el sermón, se finalizaron los actos religiosos con la bendición de las rosas. El templo estuvo concurridísimo de asociadas de la cofradía y los muchos devotos con que cuenta la Santa de Casia.

PRIMERA COMUNION.—El pasado domingo se efectuó en la Parroquia de Santa Ana la primera comunión de los niños de la feligresía. El altar mayor se encontraba adornado con profusión de luces y flores, a la vez que la iglesia se hallaba repleta de familiares, amistades y simpatizantes que de un modo ostensible querían acompañar en tan fausto días a los pequeñuelos.

El párroco, don Domingo Lázaro, les habló cariñosamente y en un tono que comprendieran fácilmente los primeros comulgantes el acto tan trascendental y sagrado que iban a realizar, exhortándoles a seguir siempre en la misma fe y creencia como lo prometieron en la pila del Bautismo.

Niños que hicieron su primera comunión: Niñas, Inmaculada Santamaría Pérez, Rocío Ladrón Jiménez, María Jesús Jiménez Marín, María del Carmen Romano González, Ana María Martínez Jiménez, Yolanda Meiro Martínez, Ana María Pérez Hernández, María Pilar González Jiménez, Conchita González Gutiérrez, Antonia Orte Sánchez, María Luisa Calvo Jiménez y Milagros Moreno Santamaría. Niños: José Luis Alfaro Cadarso, Fernando Pérez Moreno, Manuel González Amillo, Miguel Angel Ochoa Jiménez, Alberto Meiro Martínez, Ricardo Jiménez de Miguel, Manuel González Calahorra, Javier Romano González, Javier López Ruiz de Morales, Jaime Gómez Muñoz, José Alcalde Lavilla, Santiago Láinez Orte, José Antonio Jiménez Avizcuren, Pedro Antonio Pascual Santamaría, Eduardo Calvo Cruz, Francisco Javier Morales Jiménez, José Ruiz Moreno y Javier Berdonces.

Felicitamos a los niños, así como a los respectivos padres y parientes.

ALBELDA, 25

RELIGIOSAS.—El día 22 se celebró la fiesta de vestir a los monaguillos, y mañana se dará la comunión a los niños. Este año serán 37, de uno y otro sexo, los que la reciban en la Parroquia y siete en la ermita de la Virgen Reina. A los actos acudirán muchas personas de la capital, entre ellos varios fotógrafos. Los niños y niñas comulgantes por vez primera serán obsequiados con un desayuno en los salones del Casino y asistirán a la fiesta organizada por el señor cura párroco, don Anselmo Reinares.

En la concentración catequista del día 28 participarán los niños de catorce pueblos con los sacerdotes, maestros y maestras y los PP. Escolapios.

ALCANADRE, 24

VIRGEN DE ARADON.—Se celebró la fiesta de nuestra Patrona, la venerada Virgen de Aradón. Se dijo la misa en su ermita, para trasladarla después en alegre peregrinaje a nuestro templo parroquial. De sobra es por todos conocida la gran festividad que el pueblo de Alcanadre celebra por este motivo en dicho día. La nota simpática, como bien decía nuestro párroco en su plática, corría casi siempre a cargo de esos buenos logroñeses que todos los años acuden, llevándole hermosos ramos de flores, velas, cohetes, etc., etc.; ahora bien, "su pueblo", ante todo, se vuelca. Los negocios, los afanes diarios, "el tempero", y otras muchas cosas quedan al olvido. Con buen acierto se amplió el camino que va de la ermita al pueblo, y no sería mala idea mejorar los alrededores de la ermita para que los que allí acuden puedan degustar los almuerzos con mayor comodidad. También debería quitarse un pequeño terraplén que perjudica la vista de la capilla. Por la tarde, la procesión con la asistencia de autoridades, muchas familias establecidas fuera de esta localidad que no olvidan a "su" Virgen, y el pueblo en su totalidad. El templo, insuficiente a pesar de ser uno de los más amplios de nuestra provincia.

DEL CAMPO.—Aunque para el cereal ha llegado tarde el agua, se ha observado, sin embargo, que la viña se encuentra en inmejorables condiciones. Las hortalizas y sobre todo el espárrago, son de muy buena calidad.

Compañía de Autobuses Pinedo, S.A.-Vitoria
HORARIO DE VERANO
LINEA DE ESTELLA - VITORIA Y CALAHORRA - VITORIA
Se pone en conocimiento del público que a partir del día primero de junio, las líneas de ESTELLA y CALAHORRA tendrán su salida de VITORIA a las 4'15 de la tarde.
NOTA.—Estos servicios combinan en Vitoria con el de Bilbao que tiene su salida de la calle Henao, 32. Teléfono 10637, a las 1'30 de la tarde, así como también con las líneas de DURANGO y EIBAR.
LA EMPRESA

NUEVAS CARROCERIAS LOGROÑESAS
Marqués de Murrieta, 50. — Teléfono, 3056. — Logroño
Ofrece a usted sus servicios con personal competente para realizar toda clase de trabajos en ómnibus, turismos, camiones, remolques, cabinas para tractores, motocicletas, etc., etc.
Su lema es rapidez, solidez y economía.

†

LA SEÑORA

Doña María Luisa Gil Terroba

FALLECIO EN EL DIA DE AYER,
A LOS 62 AÑOS DE EDAD
habiendo recibido los Santos Sacramentos
R. I. P.

Su resignado esposo, don Práxedes Ruiz; hijos, María del Pilar, María del Carmen, María-Amparo y José-Luis; hermanas, doña Leonor, doña Justa y doña Agustina; hermanos políticos, sobrinos, primos y demás familia, participan a sus amistades tan sensible pérdida y les ruegan una oración por el eterno descanso de su alma, por cuyo piadoso favor les quedarán muy agradecidos.

Logroño, 26 de mayo de 1960.

Iglesia Parroquial.—Santa María de Palacio.
Funeral y Misa de Réquiem.—MAÑANA, VIERNES, a las DIEZ.
Casa mortuoria.—Juan Lobo, 3.
La familia no recibe

ANUNCIOS CLASIFICADOS

ALQUILERES

PISO nuevo, se cede temporada verano o se vende. Informes, Pérez Galdós, 54, portería.

PISO nuevo, amueblado, cede señora sola. Razón, Tfno. 2510.

HABITACION amplia con terraza y calefacción central, propia para estudio u oficina, se cedería. Razón, Duquesa de la Victoria, 26, portería.

LOCAL de 60 a 80 m.2, se necesita en alquiler, no importa sitio. Razón, Nueva Rioja.

PISO amueblado, espléndido, agua corriente y baño, próximo a Logroño, se cede temporada verano. Razón, Nueva Rioja.

LOCAL grande, se necesita para almacén, por Trinidad, San Adrián, carretera del Cristo o sitios de esa zona. Razón, Nueva Rioja.

PISO en el Espolón, 10 habitaciones más servicios, se cede en alquiler. Razón, Nueva Rioja.

PISO pequeño, se desea en alquiler. Razón, Nueva Rioja.

HABITACION, se cede a señora o señoritas. Huesca, 5, 2.º dcha., ascensor.

LOCAL de 60 a 80 m.2, se necesita en alquiler, no importa sitio. Razón, M. de Vallejo, 8, 2.º.

PISO séptimo con ascensor, de 4 hab., baño, en V. de Rey, para fijo o temporada verano. Cervantes, 1, 4.º izqda.

LOCAL para cualquier negocio o pequeño taller, se cede. Rep. Argentina, 25, bar.

COLOCACIONES

CHICAS de 14 a 24 años, se necesitan par fábrica. Referencia 2.893. Oficina de Colocación.

CHICO de 16 a 19, para cafetería. Oficina de Colocación. Referencia núm. 2.889.

SIRVIENTA sabiendo cocina, se necesita para poca familia, buen sueldo. Vara de Rey, 11, 1.º

COCINERA, se precisa. Ganará buen sueldo. Informa: Pisados Marín.

APRENDICES para fábrica de somieres, se necesitan. Razón, Oficina de Colocación. Referencia núm. 2.930.

OFICIALES pintores muy bien retribuídos, se necesitan. Sagasta, 27, de 6 a 8. Oficina de Colocación. Referencia 2.928.

SIRVIENTA, se necesita. Razón, Sagasta, 8 (Relojería Cadarso).

APRENDIZ adelantado, se necesita en Casa Azul. Oficina de Colocación. Ref. núm. 2.636.

SIRVIENTA, se necesita, buen sueldo. D. de la Victoria, 32, 1.º.

ASISTENTA, se necesita. Gallarza, 3, 1.º.

SIRVIENTA de obligación, se necesita. Dres. Castroviejo, 5, pral. izqda.

INSPECTOR DE SEGUROS precisa importante y conocidísima Compañía para Rioja Baja, domiciliándolo en Calahorra. Dirigirse: Apartado 139, Logroño.

SIRVIENTA que sepa cumplir con su obligación, se necesita. Muro de la Mata, 7, 3.º izqda.

SE NECESITAN oficiales y medio oficialas de modista. Calvo Sotelo, 16, 5.º dcha. Referencia número 2.932. Oficina de Colocación.

JOVEN de 18 años, carnet segunda, se ofrece. Razón, Mercado El Corregidor, núm. 35.

SIRVIENTA, se necesita. Razón, Pensión Nueva York.

CHICA para servicio. Razón, Hotel París.

REPRESENTANTE introducido en León y provincia desea relacionarse con fabricante de zapatillas. Felipe Lozano, Matasiete, 9, León.

CHICA sabiendo su obligación, poca familia, con informes. Sueldo, 700 pesetas. Tfno. 3836, de 9 a 1 y de 4 a 7.

SIRVIENTA, se necesita. Razón, Miz-Zaporta, 9, 3.º d.

COMPRAS

TRILLADORA "Ajuria" n.º 1 o T-80, preferible con motor eléctrico acoplado, se compra. Gral. Primo de Rivera, 7, entlo. dcha. Teléfono 4852.

JOYAS, oro, plata, platino y monedas antiguas, compro. Joyería Vda. de Jaussi.

FINCAS

BLAZQUEZ. Antes de hacer sus compras o ventas, consulte con esta Agencia Calvo Sotelo, 16.

PISOS hermosos, 5 hab., vestíbulo, exentos, en Cra. Villamediana, 9. Precio interesante. Trato directo. Tlf. 3658, de 2 a 3.

POCAS ocasiones como la que hoy se le ofrece de resolver un problema vital: su vivienda, capaz, económica, todas exenciones y pago aplazado sin interés. Consulte: Santos Ascarza, T. G. (frente a Berenguer), por la tarde.

HUERTA 7 fgas., dentro radio de la capital, amplia vivienda, cuadras para vacas, ovejas, cerdos y gallinero, almacenes paja y alfalfa, molino triturador, agua, luz y entrada de camión, se vende libre. Tfno. 4618.

PISO primero libre, céntrico, propio peluquería o sastrería, se vende barato. Razón, T. 4188.

PISO céntrico, llaves en mano, 4 habitaciones, cocina y water, en 58.000 pesetas. Razón, en el mismo. Norte, 34, 4.º dcha.

PISOS exentos 20 años, escritura en el día, 5 habitaciones, baño, aseo y ducha, sol todo el día, esquina a dos calles, desde 95.000 ptas. Informes, Ballén, 41, 1.º dcha.

VENTA de pisos en el nuevo edificio del Banco Hispano Americano, 6 y 7 habitaciones más servicios, dos ascensores. Exentos de contribución. Facilidades de pago. Informes, portería. Teléfono 4023.

PISO tercero céntrico, sol todo el día, se vende, llaves en mano. Herrerías, 50, 1.º.

HUERTA pequeña dentro del casco urbano, se vende. Razón, Vara de Rey, 50, 1.º primera.

PISOS, se venden 2 en el centro de Logroño, llaves en mano, de 5 habitaciones, cocina, despensa y baño, exentos de contribución. Razón, Nueva Rioja.

LOCAL COMERCIAL excelente, se vende, sitio gran porvenir, con producción 6 % libre. Razón, Nueva Rioja.

PISO y planta baja, propia garaje, en la misma casa, exentos, se venden llaves en mano, junto nuevas estaciones. Razón, Vara de Rey, 50, 1.º primera.

PISO 5 habitaciones y servicios, exento, llaves en mano, a estrenar, mucho sol, a 30 metros de Vara de Rey, en 110.000 ptas. Razón, Vara de Rey, 50, 1.º, 1.ª.

PISO 1.º, libre, 6 hab., sol, se vende. Razón, G. Morato, 12, 1.º.

MARTINEZ vende solares económicos, muchos pisos baratos. Grandes facilidades. Bretón de los Herreros, 14, 1.º.

MARTINEZ vende huertas de 6, 8 y 15 fgas., mucha fruta, libres, bien de precio. Bretón, 14, 1.º.

MARTINEZ vende almacén para 90 ovejas, con vivienda, etc., en carretera cerca del Matadero, o para otros asuntos. Precio de ocasión. Bretón, 14, 1.º. Teléfono 1184.

MARTINEZ vende fábrica de colas de carpintero y de piensos para cerdos, etc., y otra de zapatillas, las dos con producción vendida. Bretón, 14, 1.º. Tf. 1184

MARTINEZ vende tiendas, bares, locales con y sin viviendas, y varios negocios. Bretón, 14, 1.º. Teléfono 1184.

PISO en la Glorieta, 5 habitaciones amplias y servicios, mucho sol, exento, se vende. Juan XXIII, 1, portería.

PISO pequeño llave en mano, se vende barato, trato directo. San Roque, 3, 3.º izqda.

PISO primero muy céntrico, con baño y calefacción, muy cómodo, cedo por temporada con muebles, o se vende. Informes, Tfno. 5004.

CASA de planta baja chaflán a dos calles, de 6 hab., baño, gallineros y gran almacén con parcela de 700 m.2, propio para industria o edificación. Precio interesante. Libre. Nalda. Cervantes, 1, 4.º izqda.

PISO 1.º de 4 hab. y servicios, con negocio de peluquería señoras, en buena calle, en 150.000 pesetas. Libre. Nalda. Cervantes, 1, 4.º izqda.

HUERTAS de 3, 4, 5 y 8 fgas., con casa, luz y agua propia, cerca de la capital. Libres. Nalda. Cervantes, 1, 4.º izqda.

PISO pequeño libre y otro ocupado en la misma casa, muy céntricos; precio de los dos, 85.000 ptas. Nalda. Cervantes, 1, cuarto izquierda.

HUERTA de 4 ½ fgas., tierra de 1.ª, con dos casetas, agua propia, motor y frutales. Libre. Nalda. Cervantes, 1, 4.º izqda.

GANADOS

TERNEROS de leche y comedores y vacas lecheras, se venden. Ctra. del Cristo, 19, Samalar. Tfno. 3098, "Villa Almira" Valentín Pérez Revuelta.

OVEJAS, 115, se venden. Tratar. Vda. de Gordo, en Briones.

POLLITAS Leghorn de tres meses, seleccionadas, se venden. 12 Ligero, 29.

CHOTO de catorce meses para semental, vende Sabino Narro, en Alesanco.

CABALLO de 7 años, yegua de edad y carro de yugo con sobretalandera, vende Bruno Romero, en Villarejo.

OVEJAS, 111, sin esquilar, vende Daniel Ledesma Gómez, en Briones.

ANDOSCAS, 40, con sus corderos nacidos en abril, vende Manuel Barrio, en Robres del Castillo.

PAREJA de mulas francesas superiores, vende por adjudicación tractor, Heliodoro Larrea, en San Torcuato.

VACA en días de parir del tercer parto, vende Gonzalo Sáez Montoya, en Cenicero.

TERNEROS de recría y vacas lecheras, vende Laureano Revuelta. Cabo Noval. Carretera de Laguardia. Tfno. 1690.

TERNEROS de recría, vende Angel Ortiz. Cra. de Burgos. Cno. Carretil. Teléfono 2831.

OVEJAS, vende 70, jóvenes, Hernán Alamos, en Camprovín.

HUÉSPEDES

DESEO UNO O DOS, buena habitación, baño, pensión 37 pesetas. Razón, Nueva Rioja.

SE DESEAN. Razon. Gallarza, 28, mercería.

PÉRDIDAS

Perla de sortija en el trayecto Murrieta, General Mola, Marqués de Vallejo y Espolón. Gratificarán en Murrieta, 8, entresuelo derecha.

Reloj de señora con cadena en la catedral de la Redonda. Se gratificará su entrega en Hnos. Moroy, 1, 3.º c.

TRASPASOS

LOCAL entresuelo pequeño negocio, en Bretón de los Herreros, 18. Informes, San Juan, 20, perfumería, o tercer piso.

BAR propio meriendas con vivienda espaciosa y terreno, parada autobús, ideal para verano e invierno, bien en venta o en traspaso. Nalda. Cervantes, 1, 4.º izqda.

TIENDA comestibles con gran trastienda y vivienda por no poderla atender, mucha y buena clientela, en calle muy céntrica y comercial, precio interesantísimo. Nalda. Cervantes, 1, 4.º izqda.

VEHÍCULOS

TOLDOS: Servicio alquiler. Benito Ruiz. Nájera. Telf. 40

AUTORRADIOS. Osaba. Electricidad. Ventas: Gral. Mola, 19. Talleres Drs. Castroviejo 22

TRACTOR 50 H.P., Farmall, en muy buen estado de todo y con cabina. Fordson a petróleo, ruedas buenas y cabina. Farmall 25 H.P. Renault Hércules 40 H.P. Tessa 17 H.P., petróleo. Dos cosechadoras Ajuria, con una campaña, se venden. Razón. Avda. Colón, 4.

¡AUTOMOVILISTAS! Radiadores y juntas de culata. "Radiadores España". Heros, 4, Bilbao.

PLATAFORMA seminueva para 2.000 a 3.000 kilos de carga, se vende. Informes, Saturnino Jimeno, en Bañares.

CARRO largo de 4 talanderas, rodal nuevo y todo en buenas condiciones, vende Pedro Pablo Ortiz, en Bañares.

TRACTOR Renault, a petróleo, de 30 H.P., y trillo mecánico, vende José María Barahona, en Villaseca de Rioja.

CARRO de yugo seminuevo, bravant en buen uso y grada, vende Antonio Hernáez, en Leiva de Río Tirón.

TURISMO 4 plazas, vendo o cambio por moto. Duquesa de la Victoria, 37. Talleres Tejada.

GRAN OPORTUNIDAD: Citroen 10 H.P. 5 plazas, freno hidráulico, impecable de todo, ideal para viajante o cosa análoga. Daría alguna facilidad. Tratar, Félix Ibáñez. Tfno. 82. San Adrián (Navarra).

PLATAFORMA seminueva, de 3.500 a 4.000 kilos, vende Angel del Río, en Bañares.

OPEL Olimpia 9 C.V., perfecto estado, vende Manzanares. Teléfono, 12, en Alesanco.

POR AUSENTARME vendo camión Steyr Diesel tres años uso, seminuevo, 7-8 toneladas, precio razonable. Camión 10 toneladas, frenos aire, rudea 1.200 x 20, pesetas 90.000. Camión Belford 5 toneladas, gasolina, pesetas 50.000. Furgoneta Balilla cerrada chapa. Topolino descapotable toda prueba, pesetas 28.000. Teléfonos 13854 y 14712, Bilbao.

OCASION: Vendo moto M.V. 125 H.P., Pulman, como nueva, 9.000 pesetas. M. Fernández. Sor María de Leiva, 11. Santo Domingo Calzada. Tfno. 150.

GUZZI 65 equipada, seminueva, se vende de ocasión. Murrieta, 40, bajo interior, 1.º.

CAMIONES y turismos nuevos y usados, cambios y facilidades. Montaña. Tfno. 2084.

TURISMO 7 H.P., buen estado, freno hidráulico y bien de precio, se vende. Tfno. 1. Sotés.

PLATAFORMA seminueva, vende Juan Villaverde, en Hervías.

CARRO de varas seminuevo, de 2.000 kilos, y una mula a elegir entre dos, a prueba, edad 8 años, vende por adquisición de tractor, Teodoro Cereceda, en Azofra.

CAMION Whiter 6-7 toneladas, motor Barreiros, a toda prueba, facilidades de pago. Coche Fiat 2.800, tipo general, a toda prueba, con facilidades, vende Construcciones Moreno. Teléfono 100, en Santo Domingo de la Calzada, y Logroño, Garaje Aldonza.

TRACTOR Fordson con cabina, vende Santiago Arenas, en Santo Domingo de la Calzada.

"BALILLA" muy buen estado, vendemos. Productos Jamco, en Miranda de Ebro.

VENTAS

ATENCION: Cinturones, Volos, Carteras, "El Almacén", Sagasta, 14.

MOTORES eléctricos Geal, M. Hornillos Murrieta, 48 f. 1229.

TRAJE comunión blanco, se vende. Somosierra, 3, 4.º dcha.

MOTORES eléctricos Siemens. Electricidad "Comercial Jalón", Bretón, 10. Tfno. 1257.

PUERTAS y ventanas de derribo, todas clases y baratas. Bacigalupe. Calle los Baños, 1, y detrás de la Plaza de Toros. Teléfono 3275.

TRILLADORA 2. R. 80, con accesorios, último modelo, y motor Lister 25 H.P., vende Isidoro Ojeda, en Hormilleja.

CABRESTANTE a motor y bomba de mano seminuevos, se venden muy baratos. Razón, Nueva Rioja.

ATADORA Masey-Harris del núm. 8, en buen estado, vende Eugenio Alonso, en Treviana.

MAQUINARIA y herramientas de un taller de ebanistería. Precio de ocasión. Razón, Nueva Rioja.

CAMAS, colchones, comedor y armario, se venden económicos por quitar piso. Canalejas, 11, tercero derecha, de 7'30 a 9'30.

COMPRESOR "Vetico" y aparato de marcar la presión de las ruedas, se venden. Razón, Bar Iturza.

PRENSA dos husos núm. 2, seminueva, dos campañas, vende Cayá Urtún, en Ventosa de Rioja.

MOLINO de piensos muy barato. Murrieta, 33 (Panadería).

CHOPERAS grandes, se venden en ocho parcelas lindantes, abocadas empezar cortas, tierra todo mantillo para plantar hasta 500.000 árboles, arroz, forrajeras. Apartado 52. Madrid.

VARIOS

AZULEJOS blancos y de color. Grandes existencias. Anastasio Arenzana. Once de Junio, 18. Teléfono 1913.

DARIA DINERO en 1.ª hipoteca. Razón, Teléfono 1474.

AZULEJOS blancos y de color, cristales, cuartos de baño, espejos, grifería, precios muy económicos. Fortunato Redón. Gallarza, 14.

CAL, vendo a 0'90 kg.; yeso, 8 ptas.; ladrillo, azulejos, cemento, tubos de chimenea, cañizo y arena, precios económicos. Av. Viana, 12. Tfno. 3487. Montaña, frente Hospital Civil.

AVISO

Los anuncios para estas secciones solamente se admiten en la Administración de este periódico.

SGCB2021

CARAMELOS AROMATICOS
NO - TOS
REGISTRADO - INDUSTRIAS VIUDA ARRONIZ

NUEVA RIOJA

Coñac FELIPE II
Agustín Blázquez - Jerez

EISENHOWER,...

(Viene de primera página)

Al evaluar los resultados de los sucesos de París, el presidente señaló: "Creo que no debemos escribir el total con tinta roja. Existen algunas cosas que deben escribirse con tinta negra. Quizá la acción soviética ha retrasado el reloj en alguna medida, pero es de notar que mister Kruschev no ha hecho uso de las invectivas, invento soviético de tiempo atrás, empleado para conseguir un objetivo inmediato".

Dijo asimismo que en París, los Estados Unidos, Gran Bretaña y la República Francesa habían vuelto a demostrar su presteza a ir siempre un poco más allá en beneficio de la paz, refiriéndose a las dos naciones europeas que iban a asistir a la conferencia, dijo: "La conducta de nuestros aliados fue magnífica. Mis colegas y amigos —el presidente De Gaulle y el primer ministro Mac Millan— permanecieron firmemente junto a la delegación norteamericana, a pesar de los persistentes intentos de los soviéticos para debilitar el grupo occidental".

La reunión de la OTAN celebrada después de la conferencia de París mostró una unidad sin precedentes y un firme apoyo de los países miembros de la Alianza y a la posición adoptada en la fracasada conferencia de alto nivel.

Volviendo al caso del U-2, el presidente explicó que la declaración inicial de los Estados Unidos acerca del vuelo, negando el espionaje, "fue publicada para proteger al piloto, su misión y nuestro proceso de espionaje, en un momento en que la verdad de los hechos no aparecía clara".

"La primera información que recibimos referente al fallo de esta misión no señalaba si el piloto estaba con vida, había intentado escapar, estaba evitando los interrogatorios o si ambos, avión y piloto, habían sido destruídos. Parecía imperativo proteger al piloto y a nuestro sistema de espionaje y el ocultamiento de la misión del aparato. Debe recordarse que durante un largo período esos vuelos nos han dado información de la mayor importancia para la seguridad del país. Su éxito ha sido notable".

"Por estas razones —añadió—, se publicó lo que en los círculos de información se conoce con el nombre de "declaración protectora". Se hizo pública con la presunción de que más tarde se comprobara que era incorrecta; por consiguiente, cuando, más tarde, se estableció definitivamente la situación del piloto (es decir, que fué detenido) y que no había una nueva posibilidad de evitar dar a conocer el proyecto, se dieron a conocer los detalles del mismo".

El presidente, haciendo observar la actual controversia política en los Estados Unidos, señaló que una de las cuestiones suscitadas acerca de los vuelos del primero de mayo afectaban a la época en que se hacían, teniendo en cuenta la inminencia de la reunión de la conferencia de alto nivel.

"La cuestión —siguió diciendo— era la de si detener el programa y así adelantar la recogida de importante información que era esencial y que probablemente no se podría recoger más tarde".

"La verdad pura y simple es ésta: Cuando una nación necesita actividad informativa, no hay momento en que se deba aflojar la vigilancia. Incidentalmente, desde Pearl Harbour, aprendimos que aun las negociaciones pueden ser utilizadas para ocultar los preparativos de un ataque por sorpresa".

Recordó a continuación cómo había rechazado los calificativos de Kruschev a fin de acceder a la celebración de las conversaciones de alto nivel y cómo había anunciado en París que había ordenado la suspensión de los vuelos de los U-2.

"Claramente se ve que su utilidad era inestimable —dijo—; sin embargo, continuar esta actividad particular en las nuevas circunstancias no haría sino complicar las relaciones de determinados aliados nuestros con los soviéticos. Además, nuestras técnicas, fuera de la aviación, están en desarrollo continuo".

Discutiendo el futuro de la política norteamericana hacia la Unión Soviética, el presidente dijo: "Debemos continuar las negociaciones sobre las cuestiones más importantes con los dirigentes soviéticos, dejando constancia de que el camino de la razón y el sentido común continúa abierto, si los soviéticos quieren utilizarlo.

Nosotros y todo el mundo comprueba que, a pesar de nuestros recientes desacuerdos, ese progreso hacia la meta de un entendimiento mutuo de alivio de las causas de tensión y de reducción de los armamentos son tan necesarios como antes".

"Continuaremos —señaló— esos esfuerzos pacíficos, incluyendo la participación en las negociaciones actuales con la URSS. En esas negociaciones hemos hecho algunos progresos y estamos dispuestos a conservarlos y contruir sobre ellos.

Llevamos esas negociaciones no sobre una base de armonía superficial, ni tampoco obramos con mal comportamiento. Más bien, vamos hacia ellos para realizar un cuidadoso examen de los intereses comunes entre los aliados occidenales y la Unión Soviética, sobre problemas determinados".

"Pienso particularmente —terminó diciendo— en las negociaciones sobre experimentos nucleares y desarme. No retrocederemos, a cuenta de los recientes acontecimientos, en los esfuerzos por realizar lo que hemos emprendido".—(Efe).

Los directores de Federaciones Industriales de Europa, en Granada

GRANADA, 25.—Los directores de Federaciones Industriales de Europa llegados por invitación del Consejo Económico Sindical pasaron varias horas en reunión de trabajo, en el hotel donde se hospedan.

Poco después del mediodía acudieron al Ayuntamiento, donde se celebró una reunión y les fue ofrecida una copa de vino español. Les dirigió unas palabras de salutación el alcalde, a las que contestó el delegado británico.

Integran esta misión representantes de Finlandia, Alemania, Italia, Noruega, Portugal, Suiza, Holanda, Luxemburgo, Gran Bretaña, Francia, Dinamarca y Austria, y al frente figuran el señor Robert, ex-director general de Industria; señor Sanz Catalá, agregado laboral a la Embajada de España en París, y el señor Hermida, jefe del Gabinete Técnico Economista, así como el señor De la Cueva, representante del Servicio de Relaciones Exteriores Sindicales.

El secretario de Defensa norteamericano afirma que se está en condiciones de hacer frente a una guerra

"Los occidentales --dice el ministro de Información francés-- navegamos en el mismo barco"

WASHINGTON, 25. — Thomas Gates, secretario norteamericano de Defensa, ha advertido que los comunistas podrían recurrir a la fuerza militar en las zonas asiáticas y del Pacífico si creyesen que podrían tener éxito.

Gates, hablando en la inauguración de la conferencia de los asesores militares de la Organización del Tratado del Sureste de Asia, prometió que Estados Unidos cumplían sus compromisos de defensa: "Nuestras fuerzas militares —añadió— nunca han sido más poderosas que ahora y están en condiciones de realizar una acción decisiva en una guerra general si se nos obliga a ello. Junto con nuestros aliados, podemos hacer frente a acciones militares en cualquier lugar del mundo".

La conferencia militar de las ocho naciones que componen la SEATO, que durará tres días, es el preliminar de la reunión que celebrarán la semana próxima, en Wáshington, los ministros de Asuntos Exteriores de todos los Estados miembros.

"TODOS LOS OCCIDENTALES NAVEGAMOS EN EL MISMO BARCO", DICE EL MINISTRO DE INFORMACION FRANCES

PARIS, 25.—El ministro de Información, Terrenoire, ha dicho en un almuerzo de Prensa que el Gobierno francés ha obtenido dos lecciones principales del fracaso de la conferencia de alto nivel.

Es indudable —señaló— que si va a celebrarse otra reunión cumbre dentro de seis u ocho meses, tendrá que prepararse mucho más cuidadosamente que la señalada el 16 de mayo último. Por otra parte, la solidaridad entre las naciones occidentales tiene que ser profunda y global. Sus destinos —dijo— se encuentran tan íntimamente ligados, que todas las grandes decisiones deben ser tomadas en común. En la Organización Atlántica todos navegamos en el mismo barco y no debe haber malentendidos entre nosotros.

El ministro agregó que ahora, con la estabilidad del Gobierno asegurada en Francia, se encuentra en posición de desempeñar su propio papel en las decisiones aliadas.—(Efe.)

NIXON, TEORICAMENTE, CANDIDATO PRESIDENCIAL REPUBLICANO

WASHINGTON, 25. — El vicepresidente Richard M. Nixon ha conseguido teóricamente la designación de candidato presidencial republicano, a menos que cierto número de delegados del partido cambien de manera de pensar en la convención republicana.

Nixon ganó ayer 26 votos en Florida y otros 28 en Tenessee, lo que le da un total de 722 votos de delegados que ya se han comprometido definitivamente o han manifestado sus preferencias por él. Necesita sólo 666 votos en la convención republicana para obtener la designación de candidato.—(Efe.)

LUCHA A GOLPES EN LA ASAMBLEA TURCA

ANKARA, 25.—Los diputados demócratas y republicanos de la oposición han sostenido hoy en la Asamblea Nacional una lucha de quince minutos, en la que llegaron a las manos y se golpearon con sillas y trozos de bancos.

El incidente se produjo después que el presidente de la Cámara, Agah Erozan, negó el uso de la palabra al diputado del partido nacional republicano de la oposición, Osman Bolukbasi.

A continuación, el ex secretario general del partido popular Kasim Gulek se dirigió hacia el escaño presidencial y comenzó a hablar sin haber pedido autorización al presidente. Cuando algunos diputados demócratas trataron de obligar a Gulek a que se sentara, la lucha se generalizó y las sillas volaron de uno otro bando, hasta que, después de haber sido suspendida la sesión, la Policía intervino.

Después de calmarse los ánimos y ser curados los heridos en una clínica que hay en el edificio de la Asamblea, ésta se reanudó y por 226 votos contra 117 se acordó declarar un período de vacaciones hasta el 20 de junio próximo.—(Efe.)

PLANES PARA CONSOLIDAR LA ECONOMIA FRANCESA

PARIS, 25. — El presidente De Gaulle y su Gobierno han aprobado los planes para consolidar y desarrollar la economía francesa durante los próximos cuatro años.

Esta decisión señala la segunda fase de la campaña de De Gaulle para levantar la economía francesa que estaba muy mal cuando él subió al Poder en el verano de 1958.

Este plan consta de dos fases principales: un plan de cuatro años para volver a equipar a la industria francesa, que deberá empezar a aplicarse a principios de 1962, y un plán intermedio relativo a los 18 meses comprendidos desde julio de 1960 a finales de 1961. Este plán intermedio servirá de transición entre el plan de cuatro años anterior y el nuevo.

El plan de cuatro años requiere un aumento anual de la producción nacional de un 5'50 por ciento. Los planes actuales prevén un aumento del 7'5 por ciento en la producción industrial y un tres por ciento en la agricultura.

Esto es probable que sea una lenta y penosa continuación del programa de austeridad establecido por el presidente De Gaulle a principios de 1959.—(Efe.)

La fiesta de la Independencia de Argentina, en Madrid

MADRID, 25.—El 150 aniversario de la independencia de Argentina ha sido conmemorado con una recepción ofrecida por el embajador de dicha República en España y la señora D'Andrea. Entre los distinguidos asistentes, se encontraban el ministro de Asuntos Exteriores, señor Castiella; académicos, catedráticos, altos funcionarios del Ministerio, del Instituto de Cultura Hispánica y personalidades de la sociedad española, así como embajadores y jefes de misión y la mayoría del Cuerpo diplomático.

Antes de esta brillante recepción se celebró un recital de canciones en la "Semana de Mayo Argentina", en el Colegio Mayor de Nuestra Señora de Guadalupe, en el que fueron interpretadas numerosas canciones populares argentinas por los estudiantes de dicho país residentes en España.

El ministro de Educación Nacional preside la sesión final de las sesiones «Juan de la Cierva»

MADRID, 25.—Han terminado las sesiones plenarias del Patronato "Juan de la Cierva". La sesión final fue presidida por el ministro de Educación Nacional, don Jesús Rubio, acompañado por el presidente del Patronato, Sr. Suanzes; subsecretarios de Obras Públicas e Industria, señores Plana y Suárez; director general de Enseñanzas Técnicas, señor Millán, y secretario general del Patronato, señor Lora Tamayo.

Pronunció un discurso el señor Suanzes, en el que agradeció la presencia del ministro y señaló la preocupación con que acudió a este Pleno, desde que una limitación extraordinaria y cada vez más agudizada de recursos impide un desenvolvimiento sano y normal de la investigación técnica. Dijo que estaba seguro de que pronto se verían satisfechas las patrióticas aspiraciones, perfectamente comprendidas.

Terminado el informe del señor Suanzes, el ministro de Educación Nacional impuso las medallas a los nuevos consejeros del Consejo Superior de Investigaciones Científicas, señor Planas Sancho, Suárez, Planell, Angulo Gómez Aranda, Martínez Moreno, Infiesta, Pintado y Sierra.

Después, el señor Rubio pronunció unas palabras antes de entregar las insignias de la Orden de Alfonso X el Sabio a los directores de los Institutos de Electricidad y de la Grasa, y del departamento de plásticos, señores García Santesmases, Martínez Moreno e Infiesta.

El «satélite espía» norteamericano, dispuesto a llevar a cabo su misión

CABO CANAVERAL, 25.—El primer "satélite espía" norteamericano gira alrededor del mundo hoy en una órbita perfecta, estando dispuesto para llevar a cabo su misión de "detectar cualquier ataque de proyectiles".

Científicos norteamericanos han declarado que el satélite, que tiene un peso de dos toneladas y media y lleva por nombre "Midas II", será sometido a una serie de pruebas mediante disparo de proyectiles simulados durante un mes. Los técnicos de las fuerzas aéreas esperan que, dentro de dos años, el "Midas II" pueda detectar las radiaciones de calor producidas en el momento del disparo del proyectil.

El lanzamiento del proyectil pone de relieve el interés de los Estados Unidos en defender su seguridad contra los ataques por sorpresa, ahora que se han comprometido a no utilizar los aviones "U-2" en misiones de renocomiento.—(Efe).

SE DESINTEGRA EL SATELITE SOVIETICO QUE FOTOGRAFIO LA CARA OCULTA DE LA LUNA

BEDFORD (Massachussets), [illegible].—El satélite soviético que fotografió la cara oculta de la Luna y que fue lanzado en el pasado otoño se ha desintegrado al entrar en la atmósfera de la Tierra, según se informa en esta ciudad.

Un portavoz del Centro de Control del Espacio de las fuerzas aéreas reveló anoche que el satélite entró en contacto con la atmósfera de la Tierra el pasado 20 de mayo, "quemándose inmediatamente".—(Efe).

CONO DE UN COHETE INGLES, RECUPERADO

ADELAIDA (Ausralia), 25.—Equipos de recobramiento han encontrado hoy un cono de proa de un cohete de investigación británico "Black Night", que fue disparado con éxito a los altos espacios desde el polígono de pruebas de Woomera anoche.

El cohete está especialmente equipado para impulsar su cono hacia la Tierra, a través de la atmósfera, a una tremenda velocidad.

El cohete alcanzó una velocidad de 18.000 kilómetros por hora, después de que su segunda fase funcionó cuando el cohete había descendido a unos 125 kilómetros de la Tierra.

El cono de proa, que se cree dará vital información a los científicos sobre la re-entrada de los cohetes en la atmósfera, será enviado a Inglaterra para su estudio.—(Efe).

MAQUINAS DE ESCRIBIR
Nuevas y usadas
MAQUINAS DE SUMAR Y CALCULAR
manuales y eléctricas
CAJAS DE CAUDALES.--ARCHIVADORES
Y MUEBLES METALICOS PARA OFICINA
CAMBIO Y ALQUILER DE MAQUINAS DE ESCRIBIR USADAS
DE MIGUEL HERMANOS
CALVO SOTELO, 9. TELEFONO 17-67.

Feria del Vino e industrias con él relacionadas

Constitución de los Comités de Honor y Ejecutivo

En la reunión del Comité Ejecutivo de la Feria del Vino de Rioja e industrias relacionadas con el vino que tuvo lugar en el salón de actos de nuestro Gobierno Civil, bajo la presidencia del excelentísimo señor gobernador civil y jefe provincial del Movimiento, quedaron constituídos de la manera siguiente los Comités de Honor y Ejecutivo:

Presidente del Comité de Honor: Excmo. Sr. D. José Sinués Urbiola, director general de la Caja de Ahorros y Monte de Piedad de Zaragoza, Aragón y Rioja.

Comisarios de honor: Ilmo. Sr. don Juan Antonio Martínez Bretón, presidente de la Excma. Diputación Provincial.

Ilmo. Sr. D. Fernando Trevijano Lardiés, alcalde del excelentísimo Ayuntamiento de Logroño.

Miembros del Comité de Honor: Las firmas expositoras en la I Feria Monográfica del Vino:

Pastillas de café con leche Viuda de Celestino Solano, Bodegas Franco Españolas, Viveros Acerete, Obra Sindical de Artesanía, Caja de Ahorros y Monte de Piedad de Zaragoza, Aragón y Rioja, Marrodán y Rezola, S. A., Estanislao López Romero, S. L., Gerardo Sáenz de Cabezón, Bodegas "Las Veras", Tonelería Murúa, Bodegas Entrena, Abonos "Medem", Productos Ciroja, Macaya, S. A., Finanzauto, S. A., Bodegas Cooperativas de Ausejo, de Autol, de Aldeanueva de Ebro, de Murillo de Río Leza, Quel y San Asensio.

De igual modo ha quedado constituído el Comité Ejecutivo Permanente de la forma siguiente:

Presidente: Excmo. Sr. D. José Elorza Aristorena, gobernador civil y jefe provincial del Movimiento.

Vicepresidentes: Sr. D. Francisco Rodríguez Maimón, secretario general de la Fiesta de la Vendimia.

Don Fernando Tejada Vélez, subjefe provincial del Movimiento.

Don Rafael García Brieva, gerente de la Unión Territorial de Coperativas del Campo.

Secretario: D. Pedro María Ufano Hermosilla.

Vocales: Don Mateo de Miguel Hernández, procurador en Cortes por los Municipios de la provincia.

D. Daniel Menchaca Miguel, presidente de la Cámara Oficial Sindical Agraria.

Don Carlos Bonet Hernando, delegado provincial de Juventudes.

Don Manuel Saralegui, vicesecretadio provincial de Obras Sindicales.

Don José María Lope Toledo, teniente alcalde del excelentísimo Ayuntamiento de Logroño.

Don Jesús Martínez Corbalán, diputado provincial.

Don Eusebio Zapatero, presidente de la Sección Económica del Sindicato Provincial del la Vid.

Anes de levantar la sesión se adoptó asimismo el acuerdo de realizar determinadas gestiones para el nombramiento de un comisario general ejecutivo.

El "Dakota C-47", con sus tripulantes, en libertad

BERLIN, 25. — La radio de Alemania Oriental anuncia que el avión norteamericano "C-47" y sus nueve ocupantes, que aterrizó el pasado viernes en Alemania Oriental, han sido puestos hoy en libertad. La emisora no facilita más detalles.—(Efe).

* * *

WIESBADEN (Alemania Occidental), 25.—El avión norteamericano "Dakota C-47" que fue obligado por la Fuerza Aérea soviética a tomar tierra en la Alemania Oriental, ha llegado esta noche a esta ciudad con los nueve norteamericanos que ocupaban el aparato.

El aparato despegó del mismo sitio en que había aterrizado, a 25 kilómetros dentro de la Alemania comunista. —(Efe).

Dieciocho muertos por lucha entre tribus del Congo Belga

LULUABOURG (Congo Belga), 25.—Dieciocho nativos han sido muertos en nuevos choques armados registrados en la lucha esporádica que mantienen las tribus baluba en la provincia de Kasai (Congo Belga), según han anunciado las autoridades hoy.

Los choques comenzaron cuando guerreros balubas, con pinturas de guerra y armados con viejos rifles, hachas y arcos, lanzaron un ataque contra la localidad de Luebo, de la tribu lulua. Ayer, más de 200 chozas fueron destruídas y diez cadáveres fueron encontrados en las casas destrozadas, pero la Policía cree que debe haber más hombres sin vida en las ruinas. La Policía ha anunciado que 25 heridos graves fueron llevados al hospital de Luluabourg. Poco después de que se produjese el ataque baluba contra Luebo, guerreros lulua atacaron los poblados balubas. Un baluba y cinco luluas resultaron muertos.—(Efe).

✝

EL ILMO. SEÑOR

Don Josè Navasa Merino

(Jefe Superior de Administración Civil, jubilado)

FALLECIO EN EL DIA DE AYER, A LOS 75 AÑOS DE EDAD

habiendo recibido los S. S. y la B. A. de Su Santidad

R. I. P.

Su resignada esposa, doña Manuela Díaz Ulargui; hijos, doña María del Carmen, don José-Manuel y doña Blanca; hijos políticos, don Luis Aramburo (Médico) y doña Lucía Arpón; nietos; hermana, doña María; hermanos políticos, sobrinos y demás familia, participan a sus amistades tan sensible pérdida y les ruegan una oración por el eterno descanso de su alma, por cuyo piadoso favor les quedarán agradecidos.

Logroño, 26 de mayo de 1960.

IGLESIA PARROQUIAL.—Santa María de Valvanera.
FUNERAL Y MISA DE REQUIEM.—MAÑANA, VIERNES, a las ONCE.
CASA MORTUORIA.—Marqués de Murrieta, 22.

La familia no recibe

SGCB2021