NUEVA RIOJA

Precio 1'20

Miércoles, 26 de Agosto de 1959. Año XXII.-Núm. 6.576 Martínez-Zaporta, 9.-Apartado 28.-Logroño

EE. UU. --dice Eisenhower--

nunca admitirá que existe una paz segura hasta que las naciones cautivas del comunismo puedan escoger libremente su destino

Propósitos de su viaje a Bonn, Londres y París

WASHINGTON, 25.—El presidentales afirmará la dedicado que en sus conversaciones con los dirigentes europeos occidentales afirmará la devolución de Norteamérica a la paz "con honor y justicia", el apoyo a la unidad occidental al oponerse, por la fuerza si es necesario, a cualquier agresión, y la conservación de la fuerza defensiva requerida por la seguridad común.

En su conferencia de Prensa, el presidente dijo también que acaba de recibir una petición de Laos para ayuda financiera y que dicha petición se está estudiando con carácter urgente. Dijo, asimismo, que recibirá a Kruschev en el aeropuerto cuando el primer ministro soviético acuda a Estados Unidos el mes próximo.

En una declaración preparada, el presidente detalló los principales propósitos de su viaje a Bonn, Londres y París:

1.—El apoyo de Estados Unidos a la unidad occidental.

2.—Disposición a negociar realísticamente con la Unión Soviética sobre cualquier plan razonable y mutuamente observable para desarme general o especial, dando comienzo realmente a la resolución de los problemas de una Alemania dividida y a la reducción de tensiones.

3.—Tratar con cada jefe de Gobierno de los problemas comunes a sus respectivos países y a Estados Unidos.

4.—Reasegurar la dedicación de Estados Unidos al Tratado del Atlántico Norte.

5.—Sugerir que estudien juntos los medios y modos de mejorar los niveles de vida de los países subdesarrollados o que empiezan a desarrollarse.

El texto completo de la declaración leída por el presidente es como sigue:

"Para comenzar la conferencia de Prensa de hoy voy a leer un corto comunicado sobre mi próxima visita a Europa:

Estoy a punto de comenzar un viaje que desearía pudiera extenderse hasta que hubiese visitado las capitales de todas las naciones de este Globo que, como nosotros, están dedicadas a respetar la libertad y la dignidad individuales y viven bajo un Gobierno establecido con el consentimiento de los gobernados.

Esto no es ahora posible, pero en mi itinerario se incluyen la República Federal Alemana, Gran Bretaña y Francia, naciones que, con nosotros, están interesadas de forma inmediata en problemas que envuelven nuestras relaciones con los soviets.

Celebraré conversaciones con los jefes de Gobierno de cada uno de esos países y de Italia, y con el presidente y el secretario general de la Organización Atlántica. El viaje tiene los siguientes objetivos: Poner de manifiesto en esas capitales la dedicación de Estados Unidos a la paz, pero a una paz con honor y justicia; el apoyo a la unidad occidental, oponiéndonos, por la fuerza si fuese necesario a cualquier agresión, y el mantenimiento de la fuerza defensiva necesaria para nuestra seguridad común.

Sugerir a cada uno de los funcionarios responsables con los que me reuna que todos juntos debemos reafirmar nuestra disposición a negociar realísticamente con los soviets sobre cualquier plan razonable y que pueda ser puesto en práctica en común para un desarme general o especial; realizar un comienzo real hacia la solución de los problemas de una Alemania dividida, y ayudar a reducir las tensiones existentes en el mundo. Reiterar conjuntamente que, a pesar de cualquier presión que se nos haga, nunca abandonaremos nuestros ideales o principios ni debilitaremos nuestra resolución de permanecer seguros mientras continuamos la búsqueda de la paz.

Discutir con los jefes de Gobierno los problemas comunes a esa nación y a nosotros.

Reafirmar, por medio del presidente y del secretario general de la OTAN, la dedicación de Estados Unidos a la Organización, y manifestar de nuevo a todas las naciones libres que están asociadas con nuestro país por tratados bilaterales o multilaterales, que tratamos de ser un compañero leal en nuestras empresas comunes, como son el avance de la libertad y la elevación de los niveles humanos, así como la consecución de una paz justa y duradera.

Sugerir a cada uno de los varios jefes de Gobierno europeos que, juntos, exploraremos y estudiaremos las formas y medios en los que nuestros Gobiernos pueden de forma equitativa y efectiva cooperar para ayudar a resolver uno de los más acuciantes problemas de nuestro tiempo, como es el de ayudar para conseguir el progreso cultural, sanitario y el nivel de vida de casi dos mil millones de seres del mundo que son ciudadanos de los nuevos países, desarrollados o subdesarrollados, creados últimamente".

En respuesta a una pregunta, dijo Eisenhower que es teóricamente posible, pero no muy probable, que cancele su prevista visita a Rusia si el viaje de Kruschev a Estados Unidos, o alguna otra circunstancia, hiciera aparecer falto de sentido para él ir a Moscú.

Acerca de la visita de Kruschev, dijo también que tiene intención de recibir al primer ministro soviético en el aeropuerto, ofrecerle un banquete oficial y tratarle, en general, como el jefe del Gobierno del Estado soviético.

Asimismo, el presidente declaró que la principal razón de haber invitado a Kruschev es averiguar si el dirigente soviético está dispuesto a hacer alguna sugerencia o proposición para facilitar la disminución de la tensión internacional y el relajamiento de la "guerra fría" que las naciones libres puedan aceptar de forma honorable.

Igualmente, Eisenhower afirmó que no espera impresionar a Kruschev con la fuerza de Norteamérica, ya conocida por el dirigente soviético, ni atraerle al capitalismo. Por otra parte, recordó que compete por entero al Congreso de los Estados Unidos si Kruschev ha de ser invitado a dirigirse a una sesión conjunta especial del Congreso.

Agregó que su hermano Milton nunca le había dicho nada acerca de una supuesta sugerencia de Kruschev para considerar la sustitución de los derechos de los aliados occidentales en Berlín por los de la Alemania libre.

No obstante, el presidente dijo que había oído hablar de tal sugerencia y que la había mencionado en una reciente entrevista privada con algunos periodistas de Washington. Afirmó que nunca había hablado de esta idea con aliados de los Estados Unidos, ni siquiera con el Departamento de Estado.

(Pasa a la cuarta página)

Nuevo avión comercial inglés

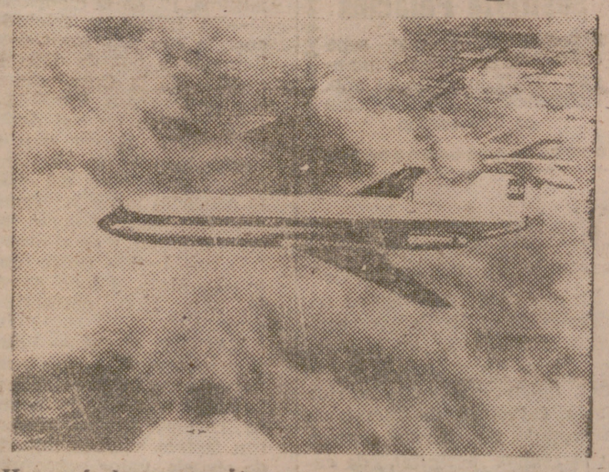

He aquí el nuevo avión comercial de reacción inglés, "Airco D. H. 121", provisto de tres reactores y con capacidad para ochenta a cien pasajeros. Puede alcanzar una velocidad de 600 millas por hora. Una famosa empresa de aviación inglesa ha encargado ya 24 aviones de este modelo. — (Foto Arpe).

Sigue dura la lucha en Laos

VIENTIANE (Laos), 25.—Rebeldes comunistas, filtrándose a través de la jungla y de las montañas del Noreste de Laos, tienen casi cercada a la provincia de San Neus, centro principal de la guerra de guerrillas en Laos, según se ha declarado oficialmente hoy.

Un alto oficial del Ejército laotiano declaró a los periodistas que las unidades del Ejército Real laotiano están replicando a los rebeldes con la misma táctica de guerra de guerrillas.

El brigadier general Amja, comandante militar de la provincia, que ha llegado a Vientiane recientemente, ha informado al Gobierno que cree tener capacidad para controlar la situación con las fuerzas de que dispone.

El oficial informante dijo en una conferencia de Prensa que un contraataque lanzado por unidades del Ejército en la provincia de Luang Prabang, la semana pasada, había sido desbaratado. Las fuerzas reales habían sido dispersadas, pero consiguieron reagruparse al Suroeste. Manifestó asimismo que los rebeldes tratan de realizar una guerra de tipo psicológico, haciendo que cunda el pánico entre los civiles laotianos y para ello se dedican a cometer toda clase de atrocidades. Dijo que los rebeldes habían degollado a niños y habían enviado sus cadáveres flotando sobre las aguas de los ríos Seng y Suong, que vierten sus aguas en el Mekong, sobre la capital laotiana de Luang Prabang.

Se informa que unas 50 familias salieron ayer de Luang Prabang, después de que se supo que las fuerzas rebeldes se encontraban a unos 50 kilómetros de la ciudad, pero el oficial informante puso en duda que pudiera producirse un movimiento general de pánico en la región.

El oficial confirmó que la mayor parte del batallón del Pathet Lao, procomunista, que estuvo oculto en la jungla después de haber abandonado el Ejército Real, se había dirigido hacia el Norte para reforzar a los rebeldes en la provincia de Sam Neus.

También dijo que otras fuerzas de este batallón, moviéndose hacia el Sur a lo largo de los valles de Muone y Cadinh, habían sido reforzadas por grupos de comunistas procedentes del Noroeste de Tailandia. Afirmó que cuatro rebeldes y un campesino habían resultado muertos en el curso de ataques contra puestos militares en Bandone y Pakadinh, en esta zona.—(Efe.)

La URSS amenaza

a los países escandinavos con el proyecto de crear una base de proyectiles dirigidos en Lituania

Aviones norteamericanos trasladados de las bases francesas a Alemania

HAMBURGO (Alemania), 25.—Rusia tiene previsto el establecimiento de una base de proyectiles dirigidos en Lituania con objeto de presionar sobre los países escandinavos para que acepten la propuesta soviética de desnuclearización en aquella zona, según se indica en fuentes del Servicio de Información alemán.

Se añade en dichos círculos que técnicos rusos en proyectiles dirigidos tienen prevista una reunión a finales de septiembre en Wilna para tratar del establecimiento de bases de este tipo en aquel país. Se sabe también que los rusos han constituído ya bases de proyectiles en otros Estados del Báltico.—(Efe).

AVIONES NORTEAMERICANOS DE FRANCIA A ALEMANIA

SPANGDAHLEM (Alemania Occidental) 25.—La mayor parte de los aparatos de la 49 Ala Táctica de Caza de las fuerzas aéreas norteamericanas han llegado ya a esta base, procedentes de la de Etain, en Francia.

Están abandonando las bases francesas los cazabombarderos norteamericanos capaces de transportar bombas atómicas, como consecuencia de la decisión del Gobierno francés de no permitir en su suelo armas atómicas cuyo control no comparta.—(Efe).

LA REUNIFICACION ALEMANA SEGUN LOS COMUNISTAS

BERLIN, 25.—La reunificación de Alemania solamente puede ser conseguida por la confederación de dos países, según dice el politburo del partido comunista de Alemania Oriental en una declaración política de 10.000 palabras. Esta extensa declaración se publica como un suplemento del periódico del partido, el "Neues Deutschland", con motivo de la fecha conmemorativa de la fundación del Gobierno de la Alemania comunista.

KRUSCHEV SE ENTREVISTARA CON DE GAULLE EL PROXIMO AÑO

LONDRES, 25.—El presidente francés, Charles de Gaulle, y el primer ministro soviético, Nikita Kruschev, se entrevistarán a principios del año próximo, según han dejado traslucir los diplomáticos soviéticos en esta capital. Las fuentes soviéticas informantes dijeron que una reunión entre los dos dirigentes "es probable", pero no inminente.

Por otra parte, los círculos

(Pasa a la cuarta página)

Eisenhower, en ruta hacia Europa para coordinar la estrategia occidental

París: «Dificultades ante las demandas francesas».--Bonn: «Visita de cortesía».--Londres: «Intercambio de opiniones»

Adenauer: «Con esta atmósfera política cualquiera pasa buenas vacaciones»

WASHINGTON, 25. (Crónica de la Agencia Efe, recibida por teletipo, por John Wardrick, exclusiva para NUEVA RIOJA).—Pocas horas después de la publicación de estas líneas, el presidente Eisenhower llegará al aeropuerto de Bonn para iniciar su trascedental visita a Europa, con el fin de celebrar conversaciones con los jefes de Gobierno y estadistas de diversos países occidentales, así como con el presidente y secretario general de la Organización Atlántica.

Antes de su salida para Europa, "Ike" ha celebrado una conferencia de Prensa en la Casa Blanca ante periodistas de todo el mundo, con el fin de informarles de los objetivos de su viaje. El presidente se ha limitado a manifestar lo que ya era sabido de todos, "que va a buscar un frente unido occidental para tratar con la Unión Soviética de conseguir una disminución de la tensión internacional en forma justa y honorable. Asimismo, ha declarado que los occidentales se opondrán "por la fuerza si fuese necesario" a cualquier agresión.

Pero, al mismo tiempo, el presidente Eisenhower ha querido asegurar a los países aliados de Estados Unidos —"a todas las naciones libres que están asociadas con nosotros por tratados bilaterales o multilaterales"— que Norteamérica será un "compañero leal" en las empresas comunes. Los observadores opinan que, aunque sin mencionarlas, el presidente ha querido asegurar a Francia que contará con ella en todo momento en plano de igualdad. Como se sabe, las relaciones franco-norteamericanas se han resentido recientemente a consecuencia de la negativa anglo-americana de compartir con Francia los secretos atómicos y del "débil apoyo" que, según París, prestan los Estados Unidos a la política francesa en Argelia.

No cabe ninguna duda de que cuando el presidente suba a las nueve de la mañana del miércoles, hora Europa, a bordo del "Boeing 707" que ha de trasladarle a Europa, estará convencido de que sus conversaciones más difíciles serán las que celebre en París y Rambouillet —residencia campestre del jefe del Estado francés— con el general De Gaulle.

No se cree que el presidente tenga ninguna dificultad en sus conversaciones en Bonn con el canciller Adenauer. Europeísta convencido como el anciano canciller, el presidente Eisenhower se ha mostrado casi siempre de acuerdo en sus múltiples conversaciones con Adenauer en sus apreciaciones. El mismo canciller, en respuesta a la pregunta de los periodistas de si había pasado unas buenas vacaciones en Cadenabbia, contestó sonriendo francamente: "¡Quién no pasa unas buenas vacaciones con esta admirable atmósfera política!".

Incluso en Washington y Bonn se ha calificado a la visita de Eisenhower a la capital de la Alemania Federal de "prueba de amistad y de cor-

(Pasa a la quinta página)

Un puente que va desaparecer

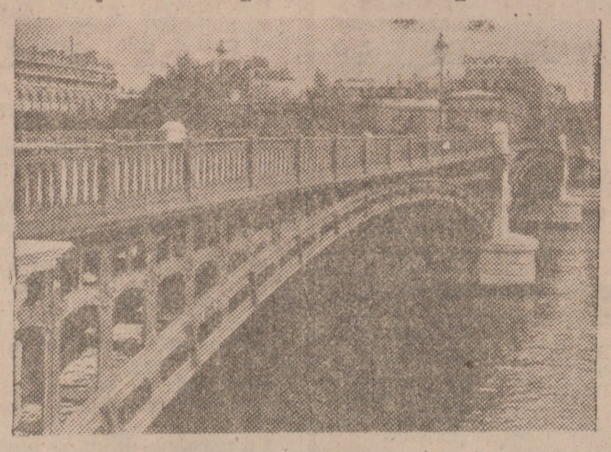

Ya se ha interrumpido la circulación por el Puente de Solferino, de París. Inaugurado hace cien años, va a ser derribado, pues no soporta la actual circulación automovilística. En la foto vemos al puente ya sin circulación y, señalados con pintura blanca, los puntos débiles descubiertos en su armazón metálica. — (Foto Arpe).

División de la Marina de Guerra belga, en Canarias

LAS PALMAS DE GRAN CANARIA, 25.—Ha llegado a este puerto en la mañana de hoy una división de la Marina de Guerra belga en escala de operaciones, y el dragaminas "Valor", de la Escuadra norteamericana. Componen la Flota el transporte "Kamina", el dragador "Brower", los dragaminas "Breydel", "Arteverde", "Bovese" y "Rochefort" y el remolcador "Inga". Quedaron atracados en el dique del Generalísimo. Proceden de Ostende y continuarán mañana viaje a la base de Banana, en el Congo Belga. La división viene al mando del comodoro de la Flota belga señor Robins y el comandante del "Kamina", señor Pesch. El comandante jefe de la división y los demás comandantes de las unidades giraron una visita de cortesía a las primeras autoridades locales.

Jornada de varios ministros

BILBAO, 25.—El ministro de Obras Públicas, don Jorge Vigón, ha dedicado el día de hoy a efectuar diversas visitas por la provincia. Primeramente, acompañado por el alcalde, señor Hurtado de Saracho; del presidente de la Diputación Provincial y gobernador civil en funciones, don Plácido Careaga; el ingeniero jefe de Obras Públicas de Vizcaya, don Vicente Ucelay, y de otras representaciones y técnicos, visitó las obras de acceso a Bilbao por Begoña, de las que salió sumamente complacido. El señor Vigón expuso su admiración por la grandiosidad de este proyecto, que encontró de enorme importancia, y su deseo de que el afirmado de la carretera se eche el próximo año 1960 en vez de esperar al 61 como está previsto. Más tarde hubo una reunión en el Ayuntamiento, donde el alcalde de Bilbao mostró un proyecto sobre la conveniencia de cerrar definitivamente el Puente del General Mola cuando se ponga en funcionaminto la variante de Begoña. En este sentido, el alcalde expuso dicha necesidad con el fin de evitar los peligrosos estancamientos de vehículos que se originaría viniendo de Begoña cuando el puente estuviese abierto. Este proyecto interesó mucho al ministro y prometió estudiarlo con todo detenimiento. A continuación recorrió la carretera de Bilbao a Plencia con detenimiento especial. En el puente de aquella localidad observó el pésimo estado de dicho acceso y expuso la imperiosa necesidad de acometer rápidamente su arreglo. A última hora de la tarde, el señor Vigón y su esposa abandonaron Bilbao para trasladarse a Puente Viesgo, donde se proponen pasar unos día de descanso.

LA CONTINUACION DE VIVIENDAS EN BILBAO

BILBAO, 25.—Han estado en Bilbao varias personalidades del Ministerio de la Vivienda, entre ellas el director general, don Miguel García Lomas; el fiscal superior, don Blas Pérez, y el asesor jurídico del Departamento señor Martín Abril. Después de una comida celebrada en el Club Marítimo del Abra, don Blas Pérez visitó la Fiscalía de la Vivienda de Vizcaya, y después, acompañado por el Sr. Martín Abril, se trasladó a la Cámara de la Propiedad Urbana para asistir a una reunión del Consejo General de dicho organismo.

Por su parte, el director general de la Vivienda visitó las obras del polígono de Ochancaga, en la parte posterior de Begoña, donde se construyen 3.672 viviendas.

* * *

SANTANDER, 25.—El ministro de Educación Nacional, don Jesús Rubio, recorrió esta mañana la región de Liébna y visitó el histórico Monasterio de Santo Toribio, donde se guarda la mayor reliquia de la Cruz de Nuestro Señor. Después realizó una excursión por los Picos de Europa y se detuvo en la villa de Potes, reconstruída por el Caudillo. También visitó la iglesia de Santa María de Lebena, Monumento Nacional, de arte mozárabe, del siglo X.

* * *

SAN SEBASTIAN, 25.—El ministro de la Gobernación, teniente general Alonso Vega, permaneció durante toda la mañana en su despacho del Gobierno Civil de Guipúzcoa despachando con el director general de Política Interior y con el gobernador civil. Asimismo, recibió las siguientes visitas: don Guillermo Candón, general jefe de la III Zona de la Guardia Civil; don Antonio María Vega de Seoane, alcalde de San Sebastián; el conde de Teba y don José María Aristráin; don Argimiro Rodríguez, alcalde de Andújar; don Leonardo Valenzuela, y señorita Pilar Rodríguez.

* * *

SANTANDER, 25.—El ministro de Industria, don Joaquín Planell, visitó la factoría de Nueva Montaña-Quijano y las forjas de los corrales de Buelna.

* * *

TORRELAVEGA, 25.—El ministro de Industria, señor Planel, visitó la fábrica "Sniace", acompañado del subsecretario del Departamento, director general de Industria y gobernador civil de la provincia.

SGCB2021

VENTANA A LA CALLE

Es verdad, amigo. Nuestra flamante y bonita plaza de abastos está, por fuera, que es una pena.

Nos lo apuntaba el otro día, en amable carta, un estimado convecino.

Cuando tenga usted un ratito libre —nos decía— eche un vistazo al exterior de nuestra plaza de abastos.

Se lo hemos echado. Al fin y al cabo, nuestra plaza de abastos ocupa tan céntrico emplazamiento que no es menester "hacer intención" para acudir a someterla a exámen ocular. Uno pasa por allí una porción de veces al día. Y nos ha bastado con alzar la vista, siguiendo las indicaciones de nuestro comunicante, para darle toda la razon.

Que sí, hombre, que sí. Un asquito.

¿Ustedes se han fijado como está toda la hilera de ventanales superiores de la plaza?

¿Ustedes se han fijado cómo están, sobre todo, los que dan a las calles de Hermanos Moroy y del Peso?

¿Han contado ustedes, por casualidad, cuántos cristales rotos hay en esos ventanales? Pues, no pierdan el tiempo. Cuenten ustedes los que quedan sanos, y acabarán muchísimo antes.

¿Y, de los que quedan sanos, han advertido ustedes la densa capa de polvo, telarañas y suciedad que los recubre?

¿Da eso la deseable sensación de aseo, de limpieza, de higiene que debe ofrecer una plaza de abastos, incluso por fuera?

No la da, carambita.

¿Y ustedes se hacen cargo del número elevadísimo de gentes que van a comer en plena calle del Peso, siguiendo muy típica y logroñesa costumbre, durante las ya cercanas fiestas de San Mateo?

Consideremos que, todas esas gentes son de las más ardorosamente aficionadas al porron. Buena parte, muy buena parte de la comida, se la van a pasar esas buenas gentes con el porrón alzado y la vista perdida en lo alto. Como tontos.

¿Qué visión, qué desfavorabilísima y deplorable visión se van a llevar, entonces, todas esas gentes de nuestro concepto de la higiene y la limpieza?

Hagámonos cargo, demontres.

Un repaso general de cristales, renovando los rotos, y un buen lavado de la cara, no le vendría nada de mal a nuestra plaza de abastos.

Ahora, que se aproxima San Mateo, es el momento más indicado.

Porque, mal está que los "de casa" asistamos diariamente a ese espectáculo de dejadez y abandono, pero, porras, por lo menos, no demos lugar a que también se percaten de nuestra cochinería los forasteros.

Y, a propósito de la plaza de abastos. Hace tiempo que varios vendedores de la misma nos vienen preguntando la razón de haberse puesto cristales azules en no sabemos qué claraboyas, o lucernas, o algo así de las que hay en el edificio. Confesamos que hace ya años que no hemos osado traspasar los umbrales de nuestra plaza de abastos. No es por nada. La plaza nos parece excelente, digna de toda nuestra consideración, y aprecio más distinguido. Pero, que no entramos, vaya. Ignoramos, pues, de qué lucernas o claraboyas se trata.

Dicen los vendedores que ellos no se explican para qué sirven esos cristales azules. Es decir, afirman que, por de pronto, sirven para dar a las carnes, pescados, verduras, etcétera, un color lívido, birrioso, verdaderamente repelente. Y que, además, molestan a la vista una barbaridad sin que, por otra parte, alcancen a discernir sus ventajas.

Parece que, lo que los vendedores quieren, es que les expliquen la conveniencia de esos cristales, o que se los quiten y les pongan otros sin colorear.

Perfectamente. Pero, para ninguna de ambas cosas servimos nosotros. Que recurran "a quien corresponda". Y, a nosotros, que no nos metan en líos.

* * *

HUCHA POPULAR

Aportaciones recibidas para el fondo general de la Hucha Popular:

En una visita hecha el domingo, para curiosear, a "Cafetería Río" —que está, por cierto, muy bien, agradable y vistosamente instalada, y en la que tomamos un café completamente café— nos entregó su propietario, con motivo de la inauguración del establecimiento, al que deseamos tan próspera como dilatada existencia, cien (100) pesetas.

Del "hincha" del Logroñés, el consabido duro, correspondiente a cada uno de nuestros encuentros casuales, duro al que su esposa agregó otro —esta vez, efectivamente, extraído del monedero femenino— completando así diez (10) pesetas.

Del amigo de cierto ciclista valenciano, que tenía que haber corrido en la Vuelta Ciclista a la Rioja del año pasado, pero que al fin no corrió, otras diez (10) pesetas.

De un buen amigo nuestro —porque también los que no somos ciclistas tenemos amigos de los buenos— ayer, en la calle de Sagasta, a la misma portezuela de su coche, cien (100) pesetas.

Y, en fin, de "La enfermera de siempre", doce pesetas a dividir, por mitades, entre el cochecito del paralítico y el fondo general, más cinco pesetas para el cochecito de otra enfermera que acompañaba a la primera. Como el fondo especial para el cochecito está ya cerrado hace días, por haber alcanzado la cantidad deseada, ingresamos estas diecisiete (17) pesetas en el fondo general, a reserva, naturalmente, de que las donantes nos indiquen otro destino.

Y, ya que hablamos del cochecito, aprovechamos para decir que no tenemos noticias de cómo marcha su construcción. La casa barcelonesa de ortopedia encargada de ello señaló un plazo de tres meses, que ya están al caer. Tendremos que pedir informes un día de éstos.

A todo esto, con las aportaciones hoy consignadas, el fondo general sube, de las mil ochenta y seis 1.086) a las mil trescientas veintitrés (1.323) pesetas.

Gracias infinitas a todos los caritativos donantes.

Disposiciones oficiales

El B. O. del Estado fecha 24 del corriente mes inserta una orden del Ministerio de Educación por la que se amplía para el grado de aprendizaje la especialidad de ajuste-matricería en la rama del metal, a la Escuela Profesional "Sagrado Corazón", de Logroño.

En la misma publicación oficial y por una resolución de la Dirección General de Archivos y Bibliotecas, se aprueba el Reglamento de la Casa Municipal de Cultivo de Haro.

Los detalles han de ajustarse a dichas disposiciones.

Registro Civil

Inscripciones verificadas en el día de ayer:

Nacimientos.—Jacinto Hierro y Rico, Julián María Cea y Goicocheta, y Lucía Burgos y Ramírez.

Defunciones. — María Begoña Moreno Merino, de nueve días, de Logroño.

Matrimonios. — Ninguno.

LA LOTERIA

UN PREMIO DE 9.000 PTS. A LOGROÑO

MADRID, 25. — En el sorteo celebrado hoy, han correspondido los premios mayores a los números y localidades siguientes:

Premiado con 600.000 pesetas
29.145.—Cullera, Zafra, Las Palmas, Sevilla, Barcelona, Madrid, Bilbao y Portugalete.

Premiado con 300.000 pesetas
10.801.—Vallecas, Ronda, Madrid, Bilbao, Granada, Huelva y Barcelona.

Premiado con 150.000 pesetas
54.062. *Madrid.*

Premiados con 9.000 pesetas
2.084, 3.707, 13.246, 15.890, 29.628 (LOGROÑO), 29.824, 32.458, 38.082, 42.204 y 56.869.

Nuestros teléfonos

—ooo—

ADMON.	1561
GERENTE	1572
REDACCION	1537
DIRECTOR	1988

La Vida en la Ciudad

A SAN SEBASTIAN

Salida, domingo 30, a las 6 mañana. Regreso, 11 de la noche.

Al Monasterio de Piedra

Salida, domingo día 30, a las 5 mañana. Regreso, 5 de la tarde.
VIAJES LUGAR, P. H. Toledo, 12. Tlfs. 1859 y 4020. C. Verano.

Tómbola de Caridad

SORTEOS

Ayer se celebró el séptimo sorteo, resultando premiado el número 3.307 con un aparato de radio, habiendo sido retirado inmediatamente por su poseedor, don Román Arribas, con domicilio en la calle Mayor, 133, de Logroño.

REGALOS

Manufacturas Muñozábal, un cepillo y un escobón de suelo.

AVISO

Los premios de los sorteos no retirados, correspondientes a la semana anterior, se acumularán al último del sábado siguiente.

BUTACONES OREJAS
1.600 PESETAS PAREJA
SOFAS-CAMAS
ONCE DE JUNIO NUM. 23
Frente a la Tabacalera
TAPICERIA FUDIO

ARNEDILLO
FONDA Vda. de LUIS MORAL

CARTELERA DE ESPECTACULOS

Avenida Desde las 5 (T. menores)
1.—EXITO CLAMOROSO de la película más deliciosa de la temporada
ROSANA
EN AGFACOLOR
Con Erika Remberg y Gunnar Moller
2.—El fascinante film
AFRICA BAJO EL MAR
EN TECHNICOLOR
Con Sofía Loren y Steve Barclay

¡Hoy! Teatro Bretón
(UNICO DIA)
TARDE, 7'30. NOCHE, 11.
Presentación de la popular pareja de la simpatía, de éxito internacional
FINITA RUFETT y PEPE MAIRENA
con su fastuoso y moderno espectáculo
MI CANTE ES UNA MUJER
(A. mayores)

Diana Hoy, desde las 5 (A. mayores)
1.—INAUGURACION de la temporada de grandes estrenos, con el I ESTRENO EXTRAORDINARIO
EL CONGRESO SE DIVIERTE
CinemaScope - Technicolor
Rudolf Frack y Johanna Matzy
2.—El gran REESTRENO
TODOS SOMOS NECESARIOS
Alberto Closas y Folco Lulli

Frontón Desde las 5 (A. mayores)
1.—GRANDIOSO EXITO. Un fascinante relato que prenderá en todos los corazones
ANGELES DE MANOS NEGRAS
(En technicolor) Con Fausto Tozzi y Lyla Rocco
2.—El sensacional film
LOS SOBORNADOS
Con Gleen Ford y Gloria Grahame

Moderno Hoy, desde las 5 (A. mayores)
1.—El excepcional film
NO SERAS UN EXTRAÑO
Olivia de Havilland, Robert Mitchum, Frank Sinatra y Charles Bickford
2.—¡Exito clamoroso! Todos se divertirán con esta estupenda película
SU PRIMERA CITA
(TECNICOLOR)
Adrian Hoven y Nicole Heesters

Olympia Desde las 5 (A. mayores)
1.—ESTRENO sensacional. Pocas veces pudo verse una producción nacional de tal grandeza
HOSPITAL GENERAL
Con Silvia Morgan y Julita Martínez
2.—El reestreno esperadísimo
NO HAY AMOR MAS GRANDE
Antonella Lualdi y Franco Interlenghi

NOTAS LOCALES

PETICION DE MANO

Por don Luis Casis Lite y señora, y para su hijo Javier, administrador de Correos de Placencia de las Armas (Guipúzcoa), ha sido pedida a los señores de Herce (don Esteban) la mano de su encantadora hija Begoña.

La boda ha sido fijada para el próximo otoño.

Anticipamos nuestra cordial felicitación al futuro matrimonio y familias respectivas.

CARLOS GIL
SUSPENDE SU CONSULTA DEL 24 DE AGOSTO AL 7 DE SEPTIEMBRE.

NOTICIAS DIVERSAS

Farmacias de guardia para hoy.—Doña Africa Adán Martínez, Vara de Rey, 64, y don Pablo Labarga del Pueyo, Muro del Carmen, 8.

Cupón pro-ciegos.—En el sorteo celebrado ayer, resultó premiado el número 939.

Los cupones terminados en 30 están premiados con 25 pesetas cada uno.

Temperaturas de ayer. — Máxima, 29'6, a las 15'15; media, 22'9, y mínima, 16'2, a las 7 de la mañana. Presión atmosférica, 734.

ANUNCIOS OFICIALES

Hermandad Sindical de Labradores y Ganaderos de Logroño

SUBASTA DE MAQUINARIA AGRICOLA

El próximo domingo día 30 del corriente mes de agosto, a las once en punto de la mañana y en el domicilio de esta Hermandad (Barriocepo, 38), tendrá lugar la subasta por el sistema de pujas a la llana de la siguiente maquinaria agrícola:

Un tractor "Massey-Harris" 55 D, de 50 H.P., ruedas de goma, gas-oil, en perfectas condiciones para el trabajo.

Un tractor "Fordson" a petróleo, con ruedas de goma y potencia 20 a 30 H.P.

Una arrobadera con ruedas, con capacidad para 1 m.3 de tierra.

Un arado bisurco reversible a rejas y formones para elevador hidráulico, adaptable a "Fordson-Major" o a cualquier otro tractor de potencia y enganche similar.

Dos arados monosurcos reversibles a rejas y formones, para elevador hidráulico adaptable a "Fordson-Major" o a cualquier otro tractor de potencia y enganche similar.

Dos bisurcos para elevador hidráulico, enganche de petaca, para tractor de 22 a 30 H.P.

Dos monosurcos para elevador hidráulico, enganche de tres puntos, para tractores de potencia 18 a 22 H.P.

Un cultivador de nueve rejas para "Fordson-Major" o tractor similar.

Dos cultivadores con enganche de petaca, para tractor "Renault" o similar.

Tres cultivadores para tractor de 18 a 22 H.P., con enganche de tres puntos.

Un trisurco para tiro a la barra, adaptable a tractor de 30 a 40 H.P.

Una grada de 40 discos, en dos cuerpos, para tiro a la barra.

Una grada de 28 discos, para tiro a la barra, marca "Fordson".

Un remolque de un eje basculante, con frenos y neumáticos 8'25 x 15, Firestone, para carga de 4 a 5 toneladas.

Dos remolques "Cima" para carga de 2 a 3 toneladas.

Una trilladora "León", completamente nueva.

Todos estos aperos podrán ser examinados en nuestro almacén, situado en la calle del General Primo de Rivera, 30, a partir de esta fecha y durante las horas de 9 a 1 de la mañana y 3 a 7 de la tarde.

Cualquier información sobre esta subasta podrá solicitarse en la oficina de la Hermandad, advirtiendo que la tasación base es muy inferior al valor de los aperos.

Logroño, 18 de agosto de 1959.
El Jefe de la Hermandad

Señora... muy pronto en Logroño podrá adquirir la Super-Lejía
"EL PAYASO"
Mejor calidad, más presentación y 30 estupendos regalos mensuales entre sus clientes y distribuidores.

INDUSTRIALES
Gran oportunidad para reparar toda clase de maquinaria con el 50% de descuento en los trabajos de mandrinadora, limadora, fresadora, torno, cepillo puente y ajuste.
Dispongo para entrega inmediata de
CEPILLOS PUENTE de 1.000 y 1.500 m/m.
PRENSAS EXCENTRICAS de 4, 5, 8/10, 15/20 y 25/30 toneladas de presión
TALLERES GABA
VELEZ DE GUEVARA, E. G.—TELEFONO 25-20.

SECCION RELIGIOSA

Solemnes cultos en el Asilo de Ancianos

Con el júbilo con que ayer celebraban las Madres Adoratrices la fiesta de su fundadora, Santa María Micaela —la Madre Sacramento—, celebran hoy las Hermanitas de los Ancianos Desamparados la fiesta de su Madre fundadora, la Beata Teresa de Jesus Jornet; ambas fiestas conmemoran el aniversario de la muerte de quienes continúan viviendo en sus Hijas y en sus Obras de Caridad.

El calendario y la liturgia presentan su santa vida casi en un mismo día a la veneración de la Iglesia española, y la gratitud de los habitantes de Logroño honra a su vez su espíritu de caridad, que palpita y sienten en dos grandes obras de caridad que benefician a la juventud y a la ancianidad.

Fueron dos almas grandes y gemelas en el espíritu; la una, la Madre Micaela, "madrileña de arranque", como una pluma la elogiara ayer en NUEVA RIOJA; la otra, la Beata Madre Teresa, "catalana también de arranque", como con grata emulación queremos llamarla hoy.

Sería fácil encontrar en sus vidas un paralelismo espiritual; la primera es honra y prez de la nobleza española por el distintivo de los apellidos de familia; la segunda lo es también de la clase trabajadora y campesina, por ser sus progenitores sencillos agricultores de la población de Aytona, en Cataluña.

A la primera se la llama la Madre Sacramento y sus imágenes las iluminan los rayos de una Custodia; a la segunda, cuando se la buscaba en sus Asilos, el lugar más seguro para encontrarla era la capilla, donde se la veía al pie del Sagrario; una de las escenas más hermosas de su vida es aquella en que obligada por la última enfermedad a guardar cama, quiso que su habitación estuviera junto a la capilla y que en la pared se la improvisara y abriera una ventanita por la que pudiera en todo instante ver el Sagrario y adorar el Santísimo Sacramento; la Eucaristía fué el alma de sus almas y la vida de sus vidas, y ambas querían que fuera también el alma y la vida de sus Hijas y de todas sus Obras; por eso a la nueva Beata, en esta su fiesta, quisiéramos llamarla también la Beata Teresa del Sacramento.

C.

* * *

Los cultos que habrá hoy en la capilla de las Hermanitas de los Pobres serán: A las 7'30, misa de comunión con motetes; a las 10, misa solemne con sermón, y por la tarde, función eucarística con Rosario, novenas y sermón y, al final, la reserva. Todo en honor de la Santa.

REDONDA

La Asociación de la Medalla Milagrosa dedica a su excelsa Patrona en la catedral de esta ciudad mañana, jueves, día 27 del corriente mes, a las 8'30 de la mañana, misa de comunión general en el altar de la Santísima Virgen de la Santa Medalla.

SANTOS DEL DIA

San Ceferino, San Simplicio y San Rufino.

Sastrería Palacios
necesita chica que sepa confeccionar vistas y mangas. Trabajo todo el año. Referencia n.º 2.825. Oficina de Colocación.

Crónica de sucesos

Asistencias

En el Cuarto de Socorro recibieron en el día de ayer asistencia facultativa los lesionados Diego Anga García, de 66 años, quien en caída sufrida en la carretera de Mendavia se produjo una herida contusa en la región occipital, de carácter leve, salvo complicaciones por la edad del herido, y Gregorio González Fernández, de 56 años, procedente de Pradejón, donde reside, que sufre una herida por desgarro en la región escrotal, también de pronóstico leve.

SASTRERIA FITO
Bretón Herreros, 32. Tlf. 1825

Escuelas y maestros

NOMBRAMIENTOS DE LOS CONCURSOS DE TRASLADOS

Se han remitido a las Alcaldías respectivas las diligencias de nombramiento de los señores maestros que han obtenido nuevo destino en los distintos concursos de traslados y oposiciones a párvulos y Direcciones. A cada diligencia se ha unido una nota con instrucciones sobre las copias que ha de mitir cada maestro.

El plazo posesorio es del uno al quince del próximo mes de septiembre, con efectos económicos y administrativos del primero de igual mes.

Los interinos que resulten desplazados cesarán en sus destinos el 31 de agosto actual, debiendo remitir cuatro copias del cese, reintegradas tres de ellas con dos pesetas y debidamente compulsadas notarialmente o por esta Delegación.

Hace 25 años

En Barcelona, en una iglesia de la barriada de Horta, unos ladrones se llevaron una urna de plata que contenía varias y valiosas reliquias muy veneradas en dicha región.

—En San Sebastián, los obreros tintoreros de la provincia declararon la huelga.

—En Gijón se celebró un mitin organizado por la Unión Española de la clase media, en el que hizo uso de la palabra el señor Royo Villanova, quien se ocupó del problema del paro obrero.

—Entre Mieres y Santullano (Oviedo) fueron colocados unos postes atravesando la carretera. Al pasar una camioneta con viajeros chocó con los postes, perdiendo la direccion y estrellándose contra un muro, resultando diez heridos gravísimos. Los autores fueron unos extremistas.

—En Barcelona, el delegado del Estado en Cataluña, después de realizar una inspección por la frontera para evitar el contrabando de armas, manifestó que observaba grandes deficiencias en los puestos de vigilancia.

—En Logroño, los empleados del Ayuntamiento celebraron el "Día Municipal" con diana por la banda logroñesa y los gigantes y cabezudos. Por la tarde se celebró un festival taurino, presidido por las señoras doña Elvira Ortiz de Zárate y doña Teresa Farias, esposas del alcalde y secretario, acompañadas de las señoritas Amelia Alonso, Ramona Mazo, empleadas, y Felisa Lozano, asesoradas por Angel Modrego "Pescadero". Se lidiaron cuatro novillos de Rodas Viejas, actuando de matadores "Pedriles", "Parrao", Angel García, rejoneador y empleado municipal, y Rafael Morales, también empleado municipal, los que estuvieron muy valientes y fueron ovacionados, no así Rafael Morales. Terminó el espectáculo actuando artistas de circo, que fueron muy aplaudidos. La entrada a tendido costó dos pesetas, y la media entrada, una. Hubo muy buena entrada.

—Las temperaturas del día en nuestra capital fueron las siguientes: Máxima al sol, 30 grados; a la sombra, 25'5, y mínima, 12, en la madrugada.

—En Bilbao se celebró la corrida con seis toros de Villamarta y dos de doña Enriqueta de la Cova, que resultaron mansos. Armillita estuvo regular en sus dos toros; Jaime Noaín, muy valiente, bien en su primero y colosal en el otro, del que se le concedió la oreja; Domínguez, mediano; Colomo, bien en el primero, y en el otro sufrió una herida grave en el muslo. Mató el toro Armillita, muy bien, cortando la oreja.

HACE 50 AÑOS. — Los ciruelero murcianos abandonaron nuestra provincia por haber terminado la campaña. Durante un mes exportaron treinta y cinco mil kilos de ciruela, valor aproximado a cinco mil pesetas, calculándose que compraron, durante la campaña, ciruela por valor de treinta mil duros.

—Quedó cerrada la suscripción popular para las próximas corridas de San Mateo, con un total de 47.625 pesetas, cifra jamás alcanzada hasta entonces.

—Fué nombrado médico titular de Santurdejo don Luis Hidalgo Recalde, hijo del alcalde de Santo Domingo de la Calzada.

SE NECESITA
señorita o señora para acompañar a señora de edad. Muy bien retribuída y mantenida. Envíen ofertas por escrito, indicando edad y referencias a:
M. L. L., en NUEVA RIOJA

Nueva industria

En la relación de ampliaciones e instalación de nuevas industrias que publica el B. O. del Estado en su número del pasado día 24, figura la solicitud presentada en la Jefatura Agronómica de Logroño por D. Amancio Alonso Gordo para instalar en Calahorra una seleccionadora de cereales y leguminosas con una producción de cien kilogramos por hora y una inversión de 90.000 pesetas. Aquellos que se consideren afectados por ello, lo comunicarán a la citada Jefatura Agronómica en el plazo de diez días.

SGCB2021

Una fábrica de material plástico en Cervera del Río Alhama

Su capital fijo asciende a dieciocho millones de pesetas, y dará trabajo a cuatrocientos hombres y cien mujeres

Interesantes declaraciones del director gerente, señor Trautmann

Cervera del Río Alhama es un pueblo con historia. Pero hoy las horas de su existencia transcurren lánguidas, sin pulso.

Su estirpe celtibérica conserva acusadamente muchos brotes arábigos; acaso por eso, el conjunto de su caserío parece haberse dormido, asomado a manera de un anfiteatro, sobre la escasa corriente del río Alhama que interrumpe por un momento la desnuda arquitectura del paisaje.

El director gerente, señor Trautmann, conversa con el autor de este reportaje.

Sólo una estrecha faja de terreno se dedica a la agricultura. La actividad industrial, por otra parte, es casi nula; la labor artesana del cáñamo se aferra muy pobremente a los bancos de los alpargateros desde la vía pública.

Fortalecer la vida de Cervera, vigorizar su economía, constituye la preocupación honda y constante de nuestra primera autoridad, desde que se hizo cargo del mando de la provincia. La inquietud del señor gobernador y jefe provincial del Movimiento ha dado sus frutos. Merced a sus gestiones, una fábrica, con participación extranjera en el capital y en la dirección, estaba a punto de ser instalada en Cervera: tal información había llegado a nuestros oídos. ¿Sería, acaso, un vano rumor?

Pero bien pronto hemos podido comprobar con gozo que se trata de una inmediata realidad.

En compañía del delegado provincial de Sindicatos, don Javier Cerón Ayuela, nos hemos trasladado a Cervera. Acababa de llegar a aquella localidad don Luis Trautmann, gerente de la fábrica, y no queríamos desaprovechar la ocasión de trabar una conversación con él, que sospechábamos había de resultar interesantísima. Y hemos tenido fortuna.

Nos ha recibido en su domicilio particular. Todavía las maletas reposaban en los pasillos. Y sin espera alguna, nos ha tendido ampliamente su mano y su sonrisa y ha comenzado la charla. De bien poco ha servido la previa relación de preguntas que habíamos preparado. El señor Trautmann, en un pintoresco castellano, nos ha hecho generosa relación de cuanto queríamos conocer:

—Nuestra casa central, que radica en Bonn (Alemania), se dedica a la fabricación de hilo de nylón para pescadores; es, sin duda, la mejor fábrica del mundo en su especialidad. Anteriormente se trabajaban cremalleras metálicas; hoy se producen cremalleras de nylón en numerosas fábricas que, como concesionarias, tenemos esparcidas por la geografía de todos los países. Concretamente, en España, nuestro concesionario radica en Vitoria.

Hacía mucho tiempo que abrigábamos la intención de montar una fábrica en España...

—Y ¿qué motivos —le atajamos— les han determinado a plantarla en Cervera del Río Alhama?

—Ya sé que hubiera sido tarea menos ardua plantarla en otro lugar. Yo conozco España; tengo asuntos en Barcelona, Madrid, Valencia.. Pero todas estas ciudades están sobradamente industrializadas y he preferido para el asentamiento de nuestra industria una provincia como la Rioja, aunque de momento ofrezca menos facilidad.

El edificio que aquí, en Cervera, se nos ofrece, erigido para sede de la fenecida Cooperativa de Alpargateros, es de sólida construcción y cumple a la perfección las necesidades de nuestra fábrica. Existe, además, otra razón poderosa, aunque de tipo espiritual: en el breve tiempo de mi convivencia, el pueblo cerverano se ha metido en mi corazón; sus gentes son amables, sencillas y pobres y nuestra empresa está imbuida de aspiraciones sociales.

—¿Cómo solucionarán el problema del aprendizaje y de la especialización de los obreros?

—Eso ya está superado. Hace algún tiempo unos veinticinco obreros de Cervera trabajan en Alemania, adiestrándose con las mismas máquinas que aquí van a manejar.

—¿Qué número de obreros hallarán ocupación?

—Dependerá —como es lógico— de la balanza de los permisos de importación; pero puede calcularse que nuestra fábrica de Cervera, cuyo capital fijo al iniciarse la producción ha de ascender a dieciséis millones en maquinaria y otros dos en material, absorberá aproximadamente el trabajo de cuatrocientos hombres y cien mujeres.

—Ante estos datos —replico al señor Trautmann—, no es de extrañar la impaciencia con que el pueblo de Cervera espera escuchar el ruido de las máquinas.

—¡Ah! De esa misma impaciencia participo yo. Pero hemos de resolver previamente dos cuestiones vitales: el permiso para importar de Alemania las materias primas, que dirige por buen camino nuestro abogado en Madrid, y el flúido eléctrico necesario, por cuya resolución rápida se interesa con todo denuedo el señor gobernador de la provincia. Esto logrado, montaremos las máquinas y empezaremos a producir. Tengo deseos de que estos obreros cerveranos que ahora trabajan en Alemania regresen a su hogar.

—Una última pregunta, señor Trautmann: ¿Qué opinión le merece el obrero español?

Se sonríe. Y nos contesta gráficamente:

—En Alemania se cree que el español es ¡olé!; quien no conoce este país, ve al obrero español como lo representa la propaganda turística. Pero, el dueño de la empresa, frente a la eficiencia de los hombres de Cervera, me dice: "Coge más". Y es que el obrero español posee la acusada virtud del dinamismo, característica del pueblo latino.

Ponemos punto final al coloquio. Y nos despedimos afectuosamente agradecidos del señor Trautmann, este hombre, cabeza de un equipo de empresa, que va a imprimir —¡Dios quiera que pronto!— un nuevo ritmo de vida a Cervera del Río Alhama, ese riojano pueblo con larga historia, que hoy yace forzadamente adormecido.

S. I. S.

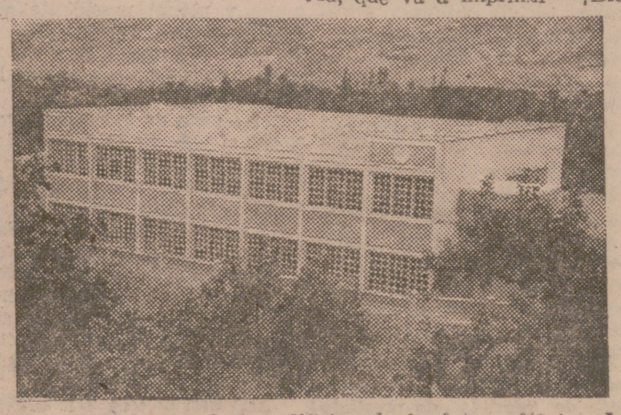

Vista parcial de uno de los edificios de la futura fábrica de plastico.

Don José María Pemán, mantenedor de los V Juegos Florales de Exaltación de los Valores Riojanos

El solemne acto tendrá lugar en el Teatro Bretón de los Herreros el día dieciocho de septiembre, a las siete ymedia de la tarde

La presencia de don José María Pemán, el ilustre poeta y académico español, en la tribuna de nuestro Teatro Bretón de los Herreros, constituye, sin género de dudas, uno de los mayores acontecimientos literarios en nuestra región.

Es extraordinaria la expectación que el solo anuncio de su presencia ha despertado en todos los círculos artísticos riojanos y es incalculable el número de localidades que se estaban solicitando en los últimos días, tantas que la Junta de la Vendimia se vió obligada a anunciar que hasta el próximo día 10 de septiembre no se pondrían éstas a la venta.

Poeta, orador y dramaturgo y prosista, José María Pemán es, probablemente, el único escritor contemporáneo que ha logrado en los países de lengua castellana una popularidad que le acerca lo mismo a las más cerradas tertulias literarias que a los últimos rincones de España e Hispanoamérica. Maestro de la oratoria y el periodismo, exquisito poeta y afortunado autor teatral, su figura tiene, frente a cualquier especialización, un marcado sentido humanístico, en el más amplio y abierto significado de la palabra. Alejado de corrientes, movimientos y grupos, la personalidad de Pemán ha seguido —ya desde hace 25 años— una línea personalísima, independiente y trabajadora.

José María Pemán nació en Cádiz el día 8 de mayo de 1897. Estudió el Bachillerato en el Colegio de San Felipe Neri, de los marianistas de Cádiz, cursando después la carrera de Derecho en Sevilla y doctorándose en Madrid con las tesis: "Ensayo sobre las ideas filosófico-jurídicas de la República de Platón". Durante dos años ejerció como periodista, pero enseguida abandonó su profesión para dedicarse por entero a la literatura.

A los 23 años fué nombrado miembro de la Academia Hispano-Americana de Cádiz. A los 24 contrajo matrimonio con la señorita María del Carmen Domecq Ribero. Poco después hizo popular su composición "El viático", que había obtenido la flor natural en los Juegos Florales de Sanlúcar de Barrameda.

En 1923 publica su primer libro: "De la vida sencilla". Y en 1925, el segundo: "Nuevas poesías".

Muy pronto inicia su colaboración literaria en "El Debate" y obtiene rotundo éxito con sus estampas y cuentos andaluces. Simultáneamente se ha ido abriendo paso como orador de máximo prestigio. Ramiro de Maeztu le llamó "el primer orador de las Españas".

Nombrado presidente de Acción Española, interviene activamente en las campañas que los elementos intelectuales extraños a la República promueven en pro de una restauración de las verdaderas esencias de la España tradicional. Es entonces cuando publica su famosa "Elegía de la tradición de España" (1931). Dirige la revista "Ellas" y colabora en Acción Española.

En 1933 estrena ruidosamente "El divino impaciente", que obtiene el Premio Cortina, de la Real Academia. En 1935, el Premio Mariano de Cavia, por su artículo "Nieve en Cádiz", publicado en "A B C".

Impulsado por aquellos ideales patrióticos, toma parte en la lucha política del año 1936.

En aquellos mismos meses turbulentos es elegido miembro de número de la Real Academia Española.

Al estallar el Movimiento Nacional, Pemán es nombrado presidente de la Comisión de Cultura y Enseñanza de la Junta Técnica de Burgos. Durante toda la guerra despliega una intensa campaña por los frentes y la retaguardia. Es nombrado "Alférez provisional honorario".

El día 20 de diciembre de 1939, y cuando ya es director accidental de la Academia, toma posesión de su sillón leyendo el discurso "Del sentido civil y su expresión en la poesía española". Poco después es nombrado, por unanimidad y en efectivo, director de la Real Academia. En 1941 recorre Argentina, Chile, Perú y otros países hispanoamericanos pronunciando conferencias. Ya antes las había dado numerosísimas por toda la Península y en Italia y Francia.

El primer jueves de diciembre de 1944 vuelve a ser elegido director de la Real Academia, desempeñando su cargo hasta la misma fecha del año 1947, en la cual renunció voluntariamente a tal puesto para que fuera otorgado al insigne filólogo don Ramón Menéndez Pidal.

En 1948 vuelve a recorrer Hispanoamérica y es elegido miembro de la Academia Argentina de Letras, de Buenos Aires. Perú le concedió la Gran Cruz de la Orden del Sol.

Además de esta condecoración, está en posesión de la Gran Cruz de la Orden de Alfonso X el Sabio y de la Gran Cruz de la Orden del Mérito, del Ecuador.

Por dos años consecutivos fué proclamado por el Instituto de la Opinión Pública (el "Gallup" español) el escritor más leído del año y más popular de España.

En 1957 obtuvo el premio de la Fundación Juan March.

En 1958 estuvo dando conferencias en Estocolmo, Copenhague, Upzala, etc. Actualmente ha estrenado una versión titulada "Los tres etcéteras de don Simón", y también una versión de Esquilo, "La Orestiada", en el teatro romado de Mérida y Sagunto.

A través de los Cameros Nuevos en la ruta de Villoslada

Cuando baja la niebla sobre la villa y el sol pone corona de oro a los montes lejanos

II

Por Pedro de Miranda

Ya es día claro —lector amigo—. A través del balcón abierto de mi cuarto llega una brisa fría. Y en ella, aromas de bosque recién abierto. Y de hierba fresca y verde. Y también el sonsonete de los collerines de los caballos y las esquilas de las ovejas y las cabras. El balcón es de hierro, con una bella forja antigua. Desde él —ahora que está comenzando el día— se corona una calle muy bien asfaltada, que busca en una cuesta aguda recodos de la villa. Más abajo, y casi enfrente del Ayuntamiento, hay una plazoleta cercada de rejas; se puede casi leer su nombre. Es limpia y coquetona y se encara al valle —como queriendo oponer a lo abrupto de la serranía toda la gracia ciudadana de sus losas blancas y de sus bancos alegres y limpios—. Allí —a su lado diestro— hay nobles casas altas, señoriales y amplias. Y detrás, una plaza de pueblo, llena de portalones y de caminos que buscan por la parte alta calles y más calles, torcidas al sesgo de la falta de espacio.

"...se corona una calle muy bien asfaltada, que busca en una cuesta aguda recodos de la villa"

Un gallo canta alborozado, poniendo el kikiriki sonoro de su voz en el duermevela de una villa vacía en apariencia. Baja la niebla de los montes. De noche se podían contar todas las estrellas del cielo, pero ahora, en cambio, el horizonte de los altos montes lejanos y de los otros —que casi se pueden coger con la mano— se diluye detrás de una guata azulada, a ratos gris y oscura, que nivela e iguala todos los contornos. Más allá de las nubes el sol llena un azul cielo alto y alegre. Su dorada gracia salta de pico en pico, por encima de los valles en sombra y de los arroyos, y de los rebaños de ovejas, y de las caballerías que retozan entre los álamos que escoltan el río.

El pueblo de Villoslada —el mismo que fué honor y codicia del señorío de Cameros— se despereza entre la niebla. Le va bien ese fondo. Ese gris que diría un impresionista, como le va bien el verdor altivo y despierto de todos los rincones, y el eco del agua, que surge por aquí y por allá, y resuena por las propias calles empinadas, arregladas con guijarros al modo medieval de los pueblos de Castilla la Vieja. Y de las tierras que ganó Castilla antes y después de la unión a Aragón. Al modo imperial de los romanos.

Desde el balcón, ese gnomo que todos llevamos dentro del recuerdo me lleva en espíritu a la cuesta empinada, adornada con mosaicos de piedra, que lleva a la briosa fortaleza del Papa Luna en el castellonense rincón de Peñíscola. También allá los guijarros componen con gracia y armonía paseos y escaleras ciudadanas por los que corre el agua con ruido de mil fuentes. No sé por qué, se me llenan los cuatro costados del horizonte de mi alma con aquel cielo intensamente azul del más azul Mediterráneo. Y no sé por qué tampoco, empiezo a vislumbrar entre la bruma verde del boscaje que llena los montes, el acuciante ritmo del vaivén del viento, que pone rictus de espuma también —al igual que el mar en la arena— en el borde altivo de pinos o de hayas.

Qué lejano el paisaje y cuán lejana también la evocación. Y, sin embargo, por una de esas cosas que no tienen ni norma ni medida, he aquí en el recuerdo, hermanados el Peñíscola de los navíos empavesados en días de gloria con el Villoslada de los rebaños trashumantes que, a miles de miliares, recorrían las cañadas, preludiando su paso con una polvareda ardiente e inquietante, con un gris similar al que ahora baja del cielo, como nubes cercanas.

Ha ido pasando la hora. Ya no es tan temprano. El gallo que dormía su sueño anhelante a la puerta con verja de la plaza, se ha ocultado de pronto, porque un rayo de sol ha puesto garabatos en su flamante cola. Y el rayo de sol ha puesto también su oro en los árboles en forma de topacios en los tejados en forma de rubíes, y en la columna central como pequeñas escamitas de oro. Y el rayo de sol se ha ido haciendo franja de bandera amarilla que ha ganado con su alegría alborozada el pueblo entero. Y del pueblo ha pasado a los valles y al monte, alegrando el verdor con diamantes y el río con pequeños berilos luminosos.

Ahora es agradable —aunque Villoslada pierda algo de su propia fisonomía a la luz del sol— salir a recorrer la villa. Trepar hacia su iglesia. Aprender su historia, no en los libros, sino en los nobles escudos ancestrales, en los portalones de antiguos palacios, en el eco —que no puede morir— de las pisadas, por entre las señoriales callejuelas. Arriba, como pastor que cuida su rebaño, como vigilante fiel y como aliento, levanta la torre de la iglesia la gracia de su arquitectura hecha luz y sonido.

Pero el evocar la iglesia y recorrer las nobles callejas será labor para otro día de trabajo. Que ya es hora —lector amigo— de dejar la pluma en el bargueño y salir por ahí a la buena de Dios.

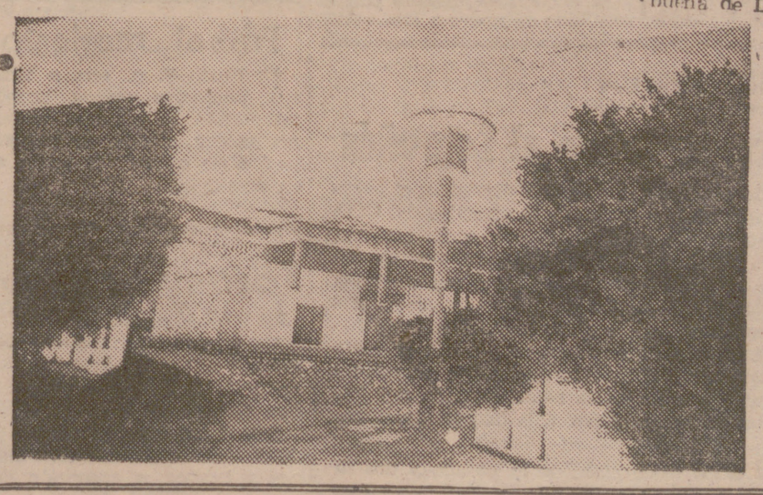

"...hay una plazoleta cercada de rejas; se puede casi leer su nombre. Es limpia y coquetona y se encara al valle...".

Los cadáveres de los estudiantes ingleses muertos en Montseny serán trasladados a Londres

BARCELONA, 25. — Los directivos de la Unión de Estudiantes Británicos, de acuerdo con el Consulado de su país en Barcelona y con los técnicos de la compañía aérea, han decidido trasladar a Londres los cadáveres de los 29 ocupantes del avión de nacionalidad extranjera, para intentar allí terminar la identificación de los restos, cosa que no ha podido realizarse en Barcelona a causa de que se ignoran muchos datos sobre ellos.

Han manifestado que, en caso de que no sean todos identificados, recibirían sepultura en común en el cementerio de Brookwood, de condado de Surrey.

Los cadáveres saldrán probablemente mañana en avión hacia Londres.

DESPACHO

Se venden los muebles de un despacho estilo Renacimiento. — Razón: NUEVA RIOJA

DEPORTES

Brillante criterium en Santander como homenaje a Bahamontes

Los juveniles siguen disputándose las Vueltas de Palencia, Bilbao y Valencia

SANTANDER, 25.—Se ha corrido esta tarde en el circuito de la Magdalena, de mil setecientos metros, abarrotado de público, el criterium de ases del "Tour de France". Con este motivo, Santander ha rendido un homenaje a Bahamontes. En la primera prueba participaron Gaul, Bahamontes y Antonio Suárez. Venció Bahamontes, seguido de Suárez y Gaul.

En la prueba de velocidad, a una vuelta, se enfrentaron Timoner y Anquetil, venciendo el primero.

A continuación se corrió una prueba entre los equipos de Francia y España contra reloj; el francés formado por Riviere, Anquetil y Geminiani, y el español lo formaban Bahamontes, Timoner y San Emeterio. El equipo francés invirtió 7 m. 10 s., y el español 7 m. 19 s.

Finalmente se corrió la pequeña "Vuelta a Francia", con participación de todos los ases y recorrido de quince vueltas. En la catorce sufrieron una caída San Emeterio, Geminiani y Roberto Morales, que abandonaron. Geminiani fué llevado a la clínica del doctor Bolívar, que le apreció contusiones en la pierna y brazo derecho, un golpe en el tórax y probable fractura o fisura de una costilla, de pronóstico leve. Esto le impedirá correr durante algunos días. Venció en la prueba Riviere, seguido de Bahamontes, Gaul, Otaño, Timoner, Anquetil, Suárez y Carmelo Morales.—(Alfil)

LA VUELTA A PALENCIA

VALLADOLID, 25.—La quinta etapa de la Vuelta Ciclista Regional de Palencia, sobre un recorrido de 137 kilómetros, ha sido ganada por el vallisoletano Julio Sanz, en 3 horas, 49 minutos y 26 segundos.

En un formidable sprint, a 20 metros de la meta, instalada en la calle de Gamazo, Sanz logró despegarse del grupo de ocho corredores que desde Dueñas venían en grupo.

En el mismo tiempo entraron en la meta Carmelo Rubio, de Burgos, José Quesada, de Liria, y Santiago Fernández, de León.

La clasificación general después de la quinta etapa queda así:

1.—Esteban Martín, de Avila, 18-08-8.
2.—Julio Sanz, de Valladolid, 18-14-37.
3.—José Quesada, de Liria (Valencia), 18-17-13.
4.—Eduardo Arozamena, de Reinosa, 18-17-50.
5.—Rafael Tomás, de Liria, 18-19-27.
6.—Angel Gómez, de Baracaldo, 18-19-35.
7.—Esteban Ruiz, de Liria, 18-19-31.
8.—Francisco Gutiérrez, de Burgos, 18-25-30.
9.—José Ramiro, del Frente de Juventudes de Villalba (Madrid), 18-29-01.
10.—Damián Carro, de Reinosa, 18-29-10.

La sexta etapa se iniciará mañana a las diez y media en esta capital, con 110 kilómetros de recorrido hasta Segovia, donde está prevista la llegada a la una y media.—(Alfil).

LA VUELTA A BILBAO

BILBAO, 25.—Se ha corrido la segunda etapa de la Vuelta Ciclista a Bilbao, organizada por el Frente de Juventudes. Tomaron la salida los treinta y tres corredores clasificados ayer. Venció Miguel Muruaga, que escapó y anduvo ciento treinta y cinco kilómetros en solitario. Invirtió cuatro horas, treinta y un minutos y treinta y tres segundos, seguido de Juan Antonio Elorriaga, 4-32-3, hasta treinta clasificados.

Clasificación general:

1.—Miguel Muruaga, 8-52-58.
2.—Juan Antonio Elorriaga, 8-53-28.
3.—José Luis Bilbao, 8-53-58.
4.—Gregorio Sagarminaga, 8-53-59.
5.—Pedro Pérez, m. t.

Debido a la pasividad que se observa en la mayor parte de los participantes, la etapa de mañana será contra reloj.—(Alfil).

LA VUELTA A VALENCIA

CULLERA, 25.—Se ha disputado la tercera etapa de la Vuelta Ciclista del Frente de Juventudes a Valencia, sobre el recorrido Mogente-Cullera, 90 kilómetros, con el Puerto de Llosa, puntuable para el Premio de la Montaña. Lo más destacado de la etapa fué la escapada de José Ferrer, que le permitió cruzar destacado el Puerto de Llosa. Más tarde se reagruparon los corredores, pero volvió a escapar Ferrer en unión de otros cuatro corredores. En las cercanías de la meta se despistó Ferrer en un cruce de carreteras.

Resultó vencedor de la etapa Sanchiz Rubio, en dos horas treinta y tres minutos veintiocho segundos, seguido de Vicente Valls, Rafael Grau y Juan García, en el mismo tiempo; quinto, José Ferrer, a veintidós segundos. En la meta de Cullera se encontraba el delegado nacional de Educación Física y Deportes, señor Elola, que pasa sus vacaciones en esta ciudad.

La clasificación general es la siguiente en los primeros puestos:

1.—Eliseo Azorín, 9-20-57.
2.—Antonio Gómez del Moral, 9-26-48.
3.—Francisco Pla, 9-26-52.
4.—Ramón Sáez, 9-27-26.
5.—Hermenegildo Segui, en 9-28-24.
6.—Salvador Roza, 9-28-41.
7.—Miguel Corcoles, 9-32-49.
8.—Vicente Valls, 9-32-59.
9.—Angelino Soler, 9-35-40.
10.—Antoni Miravalle, 9-36-5.
—(Alfil).

FUTBOLERIAS

REAL MADRID, 8; FORTUNA GELEEN, 3.

MADRID, 25.—Por ocho tantos contra tres ha vencido el Real Madrid al campeón de Holanda, Fortuna Geleen. El primer tiempo terminó con empate a dos goles. Llovió poco, antes y al final del encuentro.

Unas cien mil personas asistieron a este primer partido amistoso, en el que hacían su presentación algunos de los jugadores fichados recientemente por el Real Madrid.

El Madrid alineó a Domínguez; Marquitos, Santamaría, Casado (Lesmes); Santisteban (Ruiz) Zárraga (Vidal); Canario (Herrera), Didí (Pepillo), Di Stéfano, Puskas y Gento.—(Alfil.)

BARCELONA, 9; CONDAL, 3

BARCELONA, 25.—Esta noche, el Barcelona ha jugado un encuentro, en el campo de Las Corts, contra el Condal, a quien han reforzado algunos jugadores azulgranas, mientras que en el Barcelona se alineaban algunos elementos del Condal.

El encuentro terminó con el resultado de nueve a tres.—Alfil

Fútbol modesto

El Burle F. A. cita a todos sus jugadores de la pasada temporada y cuantos deseen pertenecer a este club, para hoy, a las ocho de la tarde, en su domicilio.

Toros y novillos

EN ALCALA DE HENARES

Corrida de feria. Buena entrada.

Angel Peralta, en el de rejones, de Antonio Pérez, oreja.

Seis toros de herederos de doña María Montalvo, buenos y bravos, a excepción del sexto.

Gregorio Sánchez, que sustituye a Jaime Ostos, silencio en su primero. En el otro se le concedió una oreja que el diestro desprecia, negándose a dar la vuelta al ruedo.

Curro Girón, dos orejas en uno y vuelta al ruedo en el otro.

Mondeño, dos orejas y rabo en su primero y ovación en el último.

Curro Girón y Mondeño salieron a hombros.

EN ALMAGRO (Ciudad Real)

Corrida de feria. Un toro de Domingo Ortega, bravo y codicioso, y seis toros de Manuel Camacho, bien presentados y que llegaron con nobleza al último tercio. Sobresalieron el tercero y el cuarto.

Landete, en el de rejones, oreja. Al toro se le dió la vuelta al ruedo.

Pepe Cáceres, silencio en uno y oreja en el otro.

Victoriano Roger Valencia, a quien correspondió el peor lote, ovación y aplausos, respectivamente.

Miguelín, oreja en su primero y silencio en el último.

EN SANTA OLALLA (Huelva)

Novillada de feria. Reses de don Pablo Rincón Cañizares.

Curro Montes, ovacionado en su primero y dos orejas en su segundo.

Paco Camino, gran ovación en su primero y dos orejas y rabo en el otro.

Regaterín, ovacionado en el tercero y oreja en el último.

MENESTRA DEPORTIVA

Arnedillo continúa en el Logroñés

Como se trata de un jugador bastante discutido, es seguro que a unos les parecerá muy bien que la directiva del C. D. Logroñés y el jugador Arnedillo hayan llegado a un acuerdo, mientras que a otros les parecerá muy mal. Nosotros no vamos a inclinarnos de uno ni de otro lado, puesto que es su actuación en los partidos la que remos de juzgar, y no se nos oculta que, técnicamente, parece reunir cualidades para hacer un buen papel, máxime si tenemos en cuenta que se trata de un riojano que tiene necesariamente que sentir los colores del club que realmente debe llevar la representación del fútbol riojano, con ansias de verlo brillar a la mayor altura posible.

Así las cosas, haremos caso omiso de lo pasado y nos limitaremos a registrar su nuevo enrolamiento en las filas blanquirrojas, en las que le deseamos el éxito más rotundo, por su propio beneficio y por el del C. D. Logroñés.

* * *

En cuanto a la posibilidad de que en un plazo inmediato esté completo el cuadro de jugadores logroñesistas para la temporada 1959-60, cuya iniciación oficial tenemos tan a la vista que sólo nos separan de su fecha dos semanas y media, parece que el próximo viernes se hará un partido de entrenamiento en el que serán probados algunos elementos con los que se está en negociación para concretar la línea de ataque, en la que existen "agujeros" que hay necesariamente que tapar. Así, pues, quizá en esa misma fecha quede ya ultimado el equipo en número, pues en lo de titulares y suplentes serán la actuación de cada uno y la decisión del entrenador quienes lo determinen.

* * *

Y ya tenemos encima también la temporada para los quinielistas, cuya primera jornada tendrá lugar el domingo día 13 de septiembre próximo. No hay variaciones en cuanto a sistema, premios, etc., pero no habrá más que una clase de impresos, que son facilitados gratuitamente por la Delegación Provincial y por los establecimientos que ya superaron la fase de prueba en la temporada anterior. El impreso único es el de seis columnas, en el que podrán utilizarse dos solamente o las seis apuestas, quedando suprimido el impreso que se distribuía para dos pronósticos.

Los boletos se distribuirán el sábado 29 de los corrientes, y en todos los establecimientos distribuidores habrá sellos de 6 y de 18 pesetas para realizar las oportunas operaciones de recogida de los boletos, entregando a los interesados la parte correspondiente y cuidando de conservar la otra con todo esmero hasta su ingreso en la Delegación Provincial para su envío a la Nacional.

En días sucesivos iremos ocupándonos de otros detalles.

LACUESTA

EE. UU. --dice Eisenhower--...

(Viene de primera página)

Con relación a la ayuda financiera solicitada por Laos a Estados Unidos, un periodista ha puesto de manifiesto que la la SEATO incluye en su tratado una cláusula que permitiría a cualquiera de los antiguos Estados de Indochina pedir ayuda de las naciones del pacto en caso de invasión comunista, y preguntó después al presidente si había pedido ayuda. Eisenhower replicó que no sabía que el Departamento de Estado hubiera hecho aún declaración alguna de que se tratase de hecho de una invasión comunista.

El presidente Eisenhower defendió nuevamente su decisión de ir a Moscú al replicar a una pregunta claramente basada en un artículo escrito por el expresidente Truman.

Truman escribió que el poder y la jefatura de la Presidencia no deben ser disipados en visitas de ceremonial, reminiscentes de aquellos días en que los diploamáticos y gobernadores viajaban de un lado para otro en sus visitas de "equilibrio", que marcarón el más sangriento siglo de la Historia".

El presidente, ligeramente molesto, contestó que él hablaba de hallar algún pequeño camino aún no explorado a través del que se pudiera posiblemente avanzar hacia una situación mejor. Agregó que actualmente Estados Unidos gasta 41.000 millones de dólares al año en armamento y que nadie parecía saber a qué se debe ese gasto. Dijo también que cualquier presidente que renuncie a emplear su tiempo, prestigio y energía en tratar de descubrir nuevos caminos hacia la paz merece ser condenado por el pueblo norteamericano.

Agregó que le había preocupado un poco que la gente hablase de pérdida de prestigio presidencial en relación con el viaje que se propone hacer.

El presidente Eisenhower, en respuesta a la pregunta de si Laos había pedido refuerzos de tropas, contestó que no, señalando que la petición se refería únicamente a dinero.

Otro periodista preguntó si creía que Kruschev tenía autoridad para detener cualquier forma de actividad comunista en la rebelión de Laos. Contestó el presidente que no podía dar una respuesta, pues pensaba que un país tan grande como China no puede ser controlado hasta el detalle en sus acciones desde Moscú. Añadió, sin embargo, que creía que la influencia de Kruschev sería un factor importante.

A continuación negó que su hermano Milton hubiera traído de Moscú la afirmación de que Kruschev podía proponer un nuevo acuerdo para acceso al Berlín Occidental. Durante la pasada semana han circulado en esta capital rumores e informaciones de que Milton Eisenhower, que visitó Moscú con el vicepresidente Nixon, había traído a su hermano una sugerencia acerca de que Kruschev propondría que se diera a la Alemania Occidental el control del Berlín Oeste y del corredor que conduce a él, si los aliados occidentales retirasen sus tropas de ocupación.—(Efe).

* * *

WASHINGTON, 25.—El presidente Eisenhower ha declarado en su conferencia de Prensa que Estados Unidos nunca admitirá que existe una paz segura y duradera hasta que las naciones cautivas y dominadas por los comunistas puedan expresarse libremente y escoger su propio destino. En respuesta a una pregunta, recordó su declaración al ser elegido en mil novecientos cincuenta y dos, de que no puede haber paz mundial hasta que las naciones bajo dominio comunista puedan expresar sus opiniones y deseos libremente.—(Efe).

* * *

WASHINGTON, 25.—En su conferencia de Prensa, el presidente Eisenhower dijo también que no se ha adoptado ninguna decisión respecto a si Estados Unidos reanudará las [illegible] treinta y uno de octubre, cuando expire su abstinencia voluntaria de un año.—(Efe).

EISENHOWER NO SERA INTIMIDADO POR KRUSCHEV, DICE NIXON

MINNEAPOLIS (Estados Unidos), 25.—El vicepresidente Nixon ha declarado en una reunión de la Legión Americana (organización de ex-combatientes) que "los temores de quienes creen que el presidente Eisenhower puede ser intimidado o manejado por Kruschev carecen completamente de fundamento".

Agregó que "los intereses de los Estados Unidos y del mundo libre estarán representados vigorosa, firme y agresivamente por el presidente en esta reunión".—(Efe).

PARTE DEL PROGRAMA DE LA VISITA DE EISENHOWER A EUROPA

PARIS, 25.—Funcionarios de la Embajada norteamericana en esta ciudad han anunciado los detalles de la parte del programa del presidente Eisenhower durante su visita a París que no se refieren a Francia.

El jueves tres de septiembre, segundo día de su visita, el presidente Eisenhower recibirá a míster Joseph Luns, ministro de Asuntos Exteriores de Holanda y actual presidente del Consejo Ministerial del Pacto Atlántico y a míster Paul Henri Spaak, secretario general de la OTAN.

A las once de la mañana recibirá al jefe del Gobierno italiano, Antonio Segni, y al ministro de Asuntos Exteriores de aquel país, Giuseppe Pella.

Se han llevado a cabo planes para que el presidente celebre por la tarde una conferencia de Prensa, pero Eisenhower no adoptará una decisión definitiva a este respecto hasta que se halle en la capital de Francia.—(Efe).

ADVERTENCIA DE UN SENADOR

WASHINGTON, 25.—El senador Ester Kefauver ha manifestado hoy que el principal objetivo del viaje de Kruschev a los Estados Unidos es el de romper la alianza de la OTAN.

En un discurso preparado para pronunciar en el Senado, Kefauver dio que él aprobaba la invitación cursada al primer ministro ruso, pero añadió: "No debemos, empero, subvalorar las dificultades y peligros inherentes a este tipo de diplomacia personal".—(Efe).

PROPUESTA DEMOCRATA

WASHINGTON, 25.—Treinta y seis miembros demócratas del Congreso han exhortado al presidente Eisenhower en una declaración de Prensa a acceder a participar en una conferencia cumbre "que incluya más naciones que las grandes potencias y con una agenda atendiendo más al mundo de 1970 que a los problemas derivados de la segunda guerra mundial". Agregaban que la propuesta conferencia cumbre se celebrase en las Naciones Unidas.—(Efe).

PROPOSITOS DE ADENAUER

BONN, 25.—El canciller Adenauer reafirmará la necesidad de la solidaridad occidental cuando converse con el presidente Eisenhower el jueves. También expresará su completa confianza en el presidente norteamericano y la esperanza de que éste consiga descongelar las conversaciones sobre desarme, abriendo así un camino para reconciliación entre el Oriente y el Occidente.

Estas afirmaciones se hacen en una declaración, publicada el lunes, del más alto funcionario civil del Ministerio de Asuntos Exteriores de la República Federal Alemana, doctor Hilger von Scherpenberg.—(Efe).

PREPARATIVOS EN FRANCIA ANTE LA VISITA

PARIS, 25.—Han comenzado los preparativos de alto nivel para las próximas conversaciones Eisenhower-De Gaulle sobre los puntos de desacuerdo de Francia con Estados Unidos y otros aliados.

En una reunión del Gabinete hoy y en otra del miércoles presidida por De Gaulle se tratará de los problemas internacionales que los dos presidentes abordarán en sus conversaciones, la más importante de las cuales se desarrollará en el castillo de Tamboullet.

La visita del general De Gaulle a Argelia también se considera un preparativo para su entrevista con Eisenhower, pues le permitirá estudiar la situación militar allí y los sentimientos de los oficiales franceses, todo lo cual formará la base de cualquier sugerencia que pueda hacer al presidente norteamericano al respecto.—(Efe).

Muchacha italiana que supo defenderse de los gamberros

Con un cuchillo dió muerte a uno de ellos

ROMA, 25.—Se ha tratado en el Parlamento de la candente cuestión de los delincuente juveniles, después de que una muchacha de 19 años diera muerte a puñaladas a un mozalbete en un carretera apartada.

La muchacha, Alba Abrighi, fué asaltada por cinco gamberros jóvenes cuando regresaba a su casa el domingo por la noche. Declaró que llevaba un cuchillo consigo porque había sido molestada otras veces.

En el Parlamento, el diputado Egidio Ariosto se lamentó de que las jóvenes se vean forzadas a defender su integridad y su honor y describió el incidente como "el más reciente y trágico de una larga serie". El diputado pidió al primer ministro, Antonio Segni, que revelara qué medidas ha adoptado o se dispone adoptar el Gobierno para hacer frente a la plaga de gamberros.

El Ministerio del Interior ha ordenado recientemente a la Policía que combata "sin cuartel" a los delincuentes juveniles.

Entretanto, los jóvenes de Bracciano, pueblo de Alba Abrighi, han formado una Comisión para recaudar fondos y procurarle un buen abogado.—(Efe).

La URSS amenaza...

(Viene de primera página)

diplomáticos londinenses dicen que, por ahora, no parece posible una eventual reunión entre Kruschev y el primer ministro británico, Harold Mac Millan, puesto que no se espera que el dirigente soviético haga una escala en Londres a su regreso de los Estados Unidos.

Al parecer, Kruschev planea visitar Pekín después de su viaje a los Estados Unidos, teniendo así ocasión de conversar con los dirigentes comunistas chinos y asistir al décimo aniversario del establecimiento del régimen comunista.—(Efe).

NEHRU, PREOCUPADO POR LAS ACTIVIDADES COMUNISTAS

NUEVA DELHI, 25.—El primer ministro de la India, Nehru, ha declarado hoy ante el Parlamento que las recientes actividades comunistas —al parecer se refería al Tibet y Laos— han causado gran preocupación en las vecinas zonas de Sikkim y Bhutan, así como en el territorio fronterizo indio de Assam.

No obstante, afirmó que el Gobierno de la India no ha pensado en ningún plan especial en relación con Sikkim y Bhutan.—(Efe).

EL DALAI LAMA VISITARA A NEHRU

NUEVA DELHI, 25.—El Dalai Lama, refugiado en la India, llegará a esta capital el dos de septiembre próximo, para permanecer en ella algunos días. Aunque no se conoce el propósito de la visita del dirigente tibetano, se dice en círculos bien informados que probablemente desee entrevistarse con el primer ministro, Nehru, para tratar de problemas del Tibet.—(Efe).

EJECUCIONES EN EL IRAK

BEIRUT, 25.—Cinco oficiales del Ejército iraquí y un paisano, condenados a muerte por participar en el abortado alzamiento de Mosul, han sido ejecutados.—(Efe).

JORDANIA CONSIDERA A TODOS LOS PALESTINIANOS QUE VIVEN EN EL PAIS COMO JORDANOS

AMMAN, 25.—El jefe del Gobierno jordano, Al Majali, ha declarado de nuevo que Jordania considera a todos los palestinianos que viven en el país como jordanos y no como refugiados. Añadió que Jordania abre sus puertas a todos los árabes de Palestina que deseen ir al reino hachemita.—(Efe).

Diez países árabes piden la mediación de Norteamérica para dar fin a la guerra en Argelia

WASHINGTON, 25.—Los diez países árabes que han pedido la mediación norteamericana para poner fin a la guerra argelina por medio de negociaciones, son: Líbano, Arabia Saudí, Yemen, Marruecos, Libia, Túnez, Irak, Sudán, República Arabe Unida y Jordania.

En la declaración, publicada después de la reunión de sus representantes con el secretario de Estado, Herter, se decía que esperan que Estados Unidos "prestarán mayor asistencia a la causa argelina en la próxima reunión de la Asamblea General de la ONU".—(Efe).

CICLISTA:

Ten siempre presente que en las bicicletas no puede ir montada más que una sola persona.

Asesinato descubierto en una carretera de Tarrasa

Incendios con grandes pérdidas materiales en Estados Unidos e Irlanda

TARRASA, 25.—Un asesinato ha sido descubierto este mediodía en la carretera de Tarrasa a Rellinas, en el kilometro 7'700, por un médico que se dirigía en automóvil en dirección a Rellinas. Al llegar al indicado lugar, vió un coche "Renault 4-4" aparcado junto a la cuneta y, al parecer, sin nadie en su interior, pero en circunstancias que motivaron que se detuviera a comprobar si había ocurrido algún accidente y prestar auxilio en caso afirmativo. Al acercarse, advirtió que de la parte posterior del coche, matrícula M-115.772, y por la portezuela abierta salía el cuerpo de un hombre que tenía la cabeza en el suelo y las piernas en el interior del vehículo. Al comprobar que estaba muerto avisó a la Policía, que se presentó con toda rapidez. El cadáver presentaba diversos cortes en el cuello y uno más profundo en la yugular. Por la sangre derramada, hallarse el asiento anterior del coche roto y otros detalles, se apreció que había habido lucha entre el muerto y su asesino o asesinos. Según ha dictaminado el médico forense, el asesinato se cometió alrededor de las once de la mañana, y el cuerpo, por tanto, fué descubierto poco después. Ha podido ser establecida la identidad del muerto. Se trata de don Salvador Busquets Schilt, de 36 años, casado, comerciante, natural y vecino de Badalona. El coche en que fué asesinado era de su propiedad. Se cree que la causa del asesinato pudo ser el robo. Se realizan gestiones para esclarecer el hecho.

DESASTROSO INCENDIO EN IRLANDA

LIMERICK (Irlanda), 25. — El más desastroso incendio que se ha registrado en Irlanda desde hace varios años ha ocasionado pérdidas por valor de dos millones de libras esterlinas al destruir varios bloques de oficinas, casas y comercios en el corazón de esta ciudad.

Se cree que el fuego comenzó debido a un corto-circuito, y ha durado cuatro horas, destruyendo parte de la calle principal de la localidad.

Tropas equipadas con cascos han colaborado con la Policía en la labor de cerrar y controlar las calles próximas al lugar del incendio, en el que los bomberos de todas las ciudades del Sur de Irlanda combaten el incendio. Igualmente han acudido en ayuda de sus compañeros los servidores del aeropuerto internacional de Shannon con sus equipos contra incendios.

El fuego ha obligado a unas 300 personas a abandonar su trabajo. Al hacer explosión unos depósitos de petróleo quedaron destruídas miles de ventanas. Un gran almacén se vino abajo poco más tarde, arrastrando cientos de toneladas de escombros. Las llamas alcanzaban una considerable altura y en una extensa zona han quedado destruídas muchas casas a causa del fuego y la explosión unidos.

A pesar de la fuerza del fuego y de su extensión, no se han registrado víctimas. Tan sólo algunos bomberos han resultado con heridas leves.—(Efe.)

MAS DE UN MILLON DE DOLARES DE PERDIDAS POR UN INCENDIO EN OKLAHOMA

OKLAHOMA CITY (Estados Unidos), 25. — Un incendio ha causado pérdidas por valor de más de un millón de dólares en esta ciudad. No se han podido determinar las causas del mismo. El fuego, que comenzó en un depósito de petróleo, se extendió a dos manzanas de casas próximas al lugar del siniestro. La Policía se vió en la necesidad de evacuar de sus hogares a veinticinco familias.

Durante el incendio han ardido un total de 133.875 litros de petróleo. Doscientos veinte bomberos y veinte bombas contra incendios han luchado contra las llamas, pero nadie ha resultado gravemente herido, aunque dos de los bomberos hubieron de ser llevados al hospital para ser curados de quemaduras en la cara. Todos los bomberos que entonces se hallaban francos de servicio fueron llamados para trabajar junto a sus compañeros.—(Efe)

CRIMINAL NORTEAEMRICANO MUERTO A TIROS

HOBOKEN (Nueva Jersey, Estados Unidos), 25.—El que fué la figura central de una falsa transferencia bancaria por más de siete millones de dólares, Carmine Tretola, ha sido encontrado muerto a balazos en un garaje vacío. Tretola, de 51 años, tenía un largo historial criminal que comenzó en 1920. Entre los numerosos delitos que se le imputaban están los de robo, asesinato, violación, rapto y asalto a mano armada.

Tretola fué arrestado por última vez el pasado 8 de julio, cuando la Policía irrumpió en su casa, cortando de raíz lo que más tarde definió como el "trasplante" de una operación basada en falsas transferencias bancarias que reportaban un beneficio de siete millones de dólares anuales.—(Efe.)

DOS MUERTOS EN ACCIDENTE DE CARRETERA EN ORENSE

ORENSE, 25.—Dos personas resultaron muertas en un accidente de carretera ocurrido en el kilómetro 80 de la de Ponferrada a Orense, término de Puebla de Trives.

El camión matrícula de Zaragoza 4.569, cargado de madera y conducido por Eloy Fernández Gutiérrez, vecino de Zaragoza, al que acompañaba un tal Rogelio, se salió de la carretera, a la entrada de una curva muy pronunciada, y rodó por un gran terraplén, dando varias vueltas de campana, hasta volcar y volver a la carretera, al otro lado de la curva, y a bastante distancia del lugar del suceso.

Los dos ocupantes del vehículo murieron en el acto. No se conocen más detalles de su filiación, porque no llevaban documentación alguna.

OTRA VICTIMA DEL TRAFICO

ZARAGOZA, 25.—Una persona resultó muerta en un accidente de automóvil en el kilómetro 379 de la carretera de Barcelona a Zaragoza, término de Bajaraloz, de esta provincia.

El turismo francés 97 AL 33, conducido por su propietario, René Renaux, natural y con domicilio en Burdeos, derrapó y fué a chocar contra un mojón. La esposa de René, doña Pilar Carmen Sánchez, española, resultó con tan graves heridas que falleció momentos después. El marido y otras dos personas más que viajaban en el vehículo sufrieron heridas de poca consideración, de las que fueron asistidas en Bujaraloz.

COMPOSITOR ARROLLADO POR EL TREN

MADRID, 25.—Arrollado por el tren, en las inmediaciones de la estación de Las Rozas, pereció el compositor Emilio Lehemberg, domiciliado en la calle de Castillo número 22, de esta capital.

El señor Lehemberg se dirigía a una finca que posee en Las Matas y para recoger unos documentos que había de entregarle un amigo, se bajó del tren en Las Rozas, sin advertir que en dirección contraria avanzaba un mercancías, que le arrolló, causándole gravísimas heridas, a consecuencia de las cuales falleció instantáneamente.

El joven compositor ha estrenado alguna revista, aunque su dedicación preferente era la música para las películas. Por dedicarse a esta especialidad, la Sociedad General de Autores le seleccionó para formar parte de la delegación española que asistió al Congreso de Escritores y Autores Cinematográficos celebrado en La Toja (Pontevedra) hace tres años.

Minador español en Hamburgo

HAMBURGO, 25.—El minador español "Marte" ha llegado a esta ciudad para realizar una visita de tres días de duración. El comandante del mismo, don José Luis Samalea Pérez, cumplimentará mañana al alcalde de Hamburgo, Max Brauen, en el Ayuntamiento.

El buque español será visitado por miles de personas durante su estancia en este puerto.—(Efe).

El piloto José María Ansaldo intenta cruzar el Mediterráneo en globo

PALMA DE MALLORCA, 25. —Un globo libre, en el que el famoso piloto español don José María Ansaldo Bejarano intentará cruzar el Mediterráneo para llegar mañana por la mañana a la costa valenciana, ha despegado esta noche, a las ocho y catorce minutos, de la playa de Las Maravillas, en la parte de Levante de la bahía de Palma. El globo ha sido construído en la Factoría Ansaldo, de Madrid, mide siete metros sesenta centímetros de diámetro y va pintado de aluminio. Como equipo de navegación lleva simplemente una emisora de radio de onda media y otra de alta frecuencia un bote salvavidas, un altímetro, un variómetro y una brújula. En la barquilla lleva leche condensada, mermelada, conservas, fiambres, galletas y doce litros de agua. Si el intento tiene éxito, el señor Ansaldo se propone hacer la travesía del Atlántico. Los preparativos del vuelo fueron presenciados desde primeras horas de la tarde por centenares de personas.

El señor Ansaldo es hermano del coronel jefe de Estado Mayor de la Zona Aérea de Baleares, don Ignacio, que estuvo con él hasta el último momento, y después salió, a las ocho y media, a bordo de la lancha "Pollensa" para convoyar a la aeronave. Se propone volar a unos 400 metros de altura.

Conferencia del señor Herrero Tejedor en La Rábida

LA RABIDA, 25.—Continúan con creciente interés desarrollándose los seminarios de la presente semana en esta Universidad de Santa María de La Rábida. Uno de ellos, dirigido por don Fernando Herrero Tejedor, delegado nacional de Provincias, versó sobre "La línea ideológica de la España contemporánea". La primera sesión, sobre dicho tema general, versó sobre los antecedentes del pensamiento político actual. En la segunda sesión, sobre el título "Las posiciones inconciliables", se trató de la evolución de las ideas políticas en el primer tercio del siglo XX; la aparición de los movimientos políticos que culminan en la creación de Falange Española y la situación de ruptura a que da lugar la actitud revolucionaria de las tendencias marxistas y antiespañolas, hasta producir la imprescindible necesidad de provocar el Alzamiento, como único remedio para salvar a España.

EL TIEMPO

MADRID, 25. — Información general: Durante el día de hoy se han registrado chubascos tormentosos en la cuenca del Ebro, Cataluña y Baleares. También se han producido núcleos tormentosos aislados en la Cordillera Ibérica, Sierra de la Demanda y Somosierra, alcanzando los alrededores de Madrid. Se han recogido diez y seis litros de agua por metro cuadrado en Tortosa, cinco en Getafe, cuatro en Barcelona y cantidades inferiores en Baleares. Ha habido nubosidad de estancamiento en el Cantábrico, con alguna llovizna. Nubosidad variable en el resto.

Predicción válida para el día 26: Continuará la inestabilidad con riesgo de chubascos o tormentas en la mitad oriental de la Península, especialmente en el sistema ibérico y cuenca del Ebro. Nubosidad variable en el resto con posibilidad de nieblas matinales en el Cantábrico.

Las temperaturas de Madrid han sido de 28'4, a las 14 horas, y de 17'8, a las 6'30.

Las extremas de España han correspondido a Badajoz y Sevilla, con 35 grados, y a León, con 11.

Prío Socarras, en Granada

GRANADA, 25. — Se encuentra en esta capital el ex-presidente de Cuba Prío Socarras. Le acompaña su esposa y secretario particular. Marchará mañana a Algeciras, donde embarcará en el "Independence" para Nueva York y La Habana.

La lucha en Argelia

EL CAIRO, 25.—Un comunicado publicado por el llamado "Gobierno de libertad de Argelia" dice hoy que seiscientos soldados franceses han sido muertos y otros 240 heridos en el curso de batallas libradas en Argelia desde el 15 al 21 de agosto. El comunicado añade que 45 soldados franceses se había unido a los insurgentes argelinos en el mismo período de tiempo.

Cinco trenes y 42 vehículos fueron volcados y dos aviones franceses fueron derribados, según indica el comunicado argelino.—(Efe).

* * *

ARGEL, 25.—El Cuartel General francés informa que los dirigentes rebeldes capturados han declarado que Si Tayeb Yoghali, jefe de la VI "Wilayá" (Región) fué muerto en la noche del 29 a 30 de julio pasado por sus propios hombres. La VI Región comprende una zona situada al Sur de Argel.

Un portavoz militar francés anuncia que, según las declaraciones de los prisioneros, aquella noche se celebró una reunión de jefe del F. N. L. Se registró una disputa, que terminó en reyerta, en la que Si Tayeb Yoghali, tres de sus oficiales y varios miembros de su escolta resultaron muertos.—

Karim se reune con una rica heredera brasileña

ROMA, 25.—El periódico romano "Il Tempo" dice hoy que el príncipe Karim, Agajan, se ha reunido secretamente en Capri con la rica heredera brasileña Sylvia Casablanca.

El periódico agrega que Karim llegó a la isla hace tres días a bordo de un gran yate de unas mil toneladas. Al parecer, miss Casablanca ya se encontraba en Capri con algunos amigos.—(Efe.)

Eisenhower, en ruta hacia Europa...

(Viene de primera página)

tesía". "Ike" y Adenauer pronunciarán sendos discursos en el aeropuerto de Wahn, cercano a Bonn donde varias decenas de obreros están erigiendo ya una tribuna especial para los estadistas y otra para la Prensa. Se espera que unos seiscientos periodistas alemanes y corresponsales extranjeros cubran la información de la visita del presidente a Alemania.

En Gran Bretaña, de los cinco días que durará su estancia, sólo dos estarán dedicados a conversaciones secretas con Mac Millan, en la residencia campestre del primer ministro en Chequers. El resto del tiempo lo dedicará a visitar a la reina en el castillo de Balmoral; a entrevistarse con el ministro español de Asuntos Exteriores, don Fernando María Castiella, y a asistir a una cena de gala que Mac Millan le ofrecerá en su residencia oficial londinense. Eisenhower también realizará una aparición conjunta con Mac Millan en la televisión inglesa y una visita a la capilla norteamericana de la catedral de San Pablo.

El poco tiempo de su estancia que se dedica las conversaciones oficiales con el primer ministro hace creer a los observadores que en la reunión entre los dos estadistas sólo se realizará un intercambio de opiniones y una exposición de puntos de vista, que, por otra parte, son bastante parecidos.

El último punto de su viaje a Europa es París, y es precisamente en esta capital donde se espera que surjan las dificultades. De Gaulle expondrá al presidente norteamericano temores y suspicacias francesas de que Francia sea considerada como una potencia de "segundo orden". En las conversaciones entre los dos presidentes se tratará seguramente del problema argelino, que va a ser planteado ante la Asamblea General en su próxima sesión de septiembre. Se cree que De Gaulle pedirá a Eisenhower un apoyo más firme por parte de Estados Unidos a la Política francesa en Argelia.

Otro punto que figurará sin duda alguna en el orden del día de las conversaciones es el referente a las pruebas atómicas francesas, que París piensa llevar a cabo en el Sáhara. Parece probable que el presidente norteamericano solicite de De Gaulle un aplazamiento de dichas pruebas, a cambio de algunas concesiones en el campo de los secretos nucleares.

Sin embargo y aun en el caso de que no se llegase a un acuerdo entre los dos jefes de Estado, los observadores no creen que Francia adopte ninguna medida drástica al respecto hasta después del intercambio de visitas entre Eisenhower y Kruschev. De todas formas fuentes diplomáticas de la capital francesa indican que lo más seguro es que "Ike" y De Gaulle lleguen a una fórmula de compromiso que permita cerrar el último punto de la unidad occidental.

Ayuda de Suiza a los refugiados

BERNA, 25. — El Gobierno suizo ha aprobado una propuesta para donar un millón de francos suizos al "Año Mundial del Refugiado". También ha decidido dar 750.000 francos suizos a la Oficina de la Alta Comisaría de la ONU para los refugiados.—(Efe.)

Señales de radar, vía la Luna

LONDRES, 25.—Vía la Luna, se han enviado señales de radar desde las instalaciones de radar de Malvern (Inglaterra Central) a un laboratorio de investigaciones en Tejas (Estados Unidos). Para ello se empleó un radiotelescopio de 13'5 metros de diámetro.—(Efe).

CALIFICACION MORAL DE LOS ESPECTACULOS

CINE

Angeles de manos negras, 3. Los sobornados, 3-R. Su primera cita, 3. No serás un extraño, R. Rosana, 3. Africa bajo el mar, 3. Hospital general, 3. No hay amor más grande, 3. El Congreso se divierte, 3. Todos somos necesarios, 3.

Los números que figuran a continuación de cada título expresan la calificación moral dada por la Oficina Calificadora de Espectáculos: 1.-Todos incluso niños. 1 R.-Infantil con reparos. 2.-Jóvenes. 3.-Mayores. 3 R.-Mayores con reparos. 4.-Gravemente peligroso.

Notas de un testigo

El Festival Juvenil de Viena, magna operación de guerra fría

Por José María González Estéfani

I

El comunismo no pudo disimular su cola serpentina como verdadero empresario del Festival

VIENA (Agosto).—El VII Festival Mundial de la Juventud, celebrado en Viena del 26 de julio al 4 de agosto de este año, ha constituído una magna operación de guerra fría. Una más en la pugna abierta entre el Este y el Oeste o, por mejor decir, entre los dos sistemas ideológicos que hoy se disputan el mundo. Operación apasionada, si se tiene en cuenta el carácter juvenil del certamen. En Viena, en el corazón de Europa, en la frontera del mundo libre, se han dado cita los jóvenes de todo el mundo para discutir los problemas acuciantes de nuestro presente momento histórico. Pero lo que pudo haber sido una estampa limpia de juventud, un encuentro dichoso de mentes y corazones juveniles, quedó convertido desde sus orígenes en una sucia y triste mascarada. Tras el nombre de una organización internacional de estudiantes se oculta el verdadero empresario de la fiesta. En este Festival, como en los anteriores, el comunismo no ha podido disimular su cola serpentina. Este vez, por propia voluntad de los organizadores, el Festival se ha realizado en una capital del mundo libre. Es posible, muy posible que a estas horas lo lamenten de todo corazón. El Gobierno austríaco, fiel a la neutralidad de Austria, no quiso negar la autorización. El canciller Raab, en su discurso a través de Radio Viena, pudo decir: "Nosotros no tenemos nada que ocultar, nada de lo cual podamos sentirnos molestos. Yo pienso, pues, que la decisión del Gobierno federal responde a nuestra concepción de la política extranjera y que la mayoría preponderante del pueblo la comprenderá".

Los participantes en el Festival han podido ver con sus propios ojos cómo se desarrolla la vida en un pueblo libre, un pueblo que ha sabido curar sus heridas y que ha sentido el comunismo en su propia carne, un pueblo que siempre miró a los rusos como invasores. Pero la autorización del Gobierno austríaco no entrañaba, como es lógico, la adhesión de la juventud. Las organizaciones de juventud de Austria, en particular la juventud católica, la juventud socialista, la juventud sindical, los scouts y los estudiantes austríacos decidieron no participar oficialmente en el Festival y denunciarlo como lo que realmente era, una gigantesca maniobra de propaganda, una sucia hoja de parra para ocultar intereses manifiestos. Numerosos carteles aparecieron explicando a la clara luz del día las razones justas de una tal repulsa. Una red precisa de centros de información, ante los cuales durantes los días del Festival se desarrollaron acaloradas discusiones, proporcionaba a los participantes objetivos todo género de informaciones, y numerosas publicaciones sobre distintos aspectos de la vida en los países libres eran distribuídas a quienes venciendo la timidez o la vigilancia se aventuraban a entrar. En la Künstlerhaus se encontraba, asimismo, una central informativa, y la admirable exposición de las asociaciones juveniles austríacas, en el mismo edificio, completaba, por vía gráfica y directa, al lado de múltiples sesiones cinematográficas en distintos cinemas de la capital, la misión informativa y esclarecedora que la juventud austríaca se había corajudamente asignado.

LA INAUGURACION EN EL ESTADIO

El domingo 26 de julio tuvo lugar en el Stadio de Viena la solemne inauguración del Festival de la Juventud. Con siete golpes de gong y con algo de retraso, ya que el inicio estaba fijado a las cinco y media, comenzó hacia las seis de la tarde el espectacular acontecimiento. Sobre la hierba del Estadio se concentró en el centro, perfectamente alineada, una nutrida delegación de gimnastas. El desfile de las delegaciones comenzó con una doble columna de scooters checas provistas de un banderín. A continuación seguían los países por el orden del alfabeto alemán. Cada delegación llevaba un letrero con el nombre de su país. Al pasar por delante de la tribuna presidencial, el speaker mencionaba el nombre de la delegación con estas o semejantes palabras: "Viena saluda a la juventud... (china, francesa... etc.). Paz y amistad. Viena saluda a los jóvenes embajadores de paz". Cuando la delegación china pasó, el speaker subrayó: "50 millones de hombres quieren la paz". La delegación norteamericana mereció también una especial atención por parte del speaker, quien comenzó a clamar desaforadamente: "¡Paz y amistad! ¡Paz y amistad!". El desfile de la delegación rusa fué particularmente subrayado, no sólo por la admirable "Mise en scene" de la delegación, sino por el juego de reflectores puestos en movimiento y por la suelta de varios miles de palomas que sobrevolaron durante bastante tiempo sobre el Estadio. El desfile de las delegaciones duró hasta las nueve de la noche. En algunos momentos el Estadio, por el juego multicolor de las luces, banderas y demás aditamentos propagandísticos, entre los que no faltaron los consabidos globos, presentaba, justo es reconocerlo, un espectáculo muy bello. Especial alabanza merece la presentación verdaderamente espectacular de la delegación china, portadora de dos dragones.

En otros momentos, sin embargo, aquello tenía un aire verbenero y chabacano. Si alguna duda pudiera haber en la mente de algún ingenuo sobre la verdadera inspiración del Festival, creo que a partir de este acto pudo y debió quedar disipada. Los subrayados maliciosos del speaker, las reacciones del público frente al paso de las delegaciones, el ambiente propagandístico y "enardecedor" destinado a suscitar o aumentar una fe política, pusieron de manifiesto la debilidad de un sistema, de una ideología, que necesita de la propaganda para poder vivir. Tras el desfile de las delegaciones, el presidente de la delegación soviética, Sergeij Romanowski, leyó el mensaje de Kruschev, que deseaba un gran éxito al Festival. Otros discursos y mensajes siguieron. El primer teniente alcalde de Viena, Félix Slavik, dijo entre otras interesantes palabras: "Invitamos a nuestro visitantes a que se informen de todo. Oiréis más de una crítica, más de una alabanza. Nuestra población os informará en cualquier momento con toda libertad y objetividad. Pero en especial os rogamos que abráis bien los ojos y oigáis bien todas las cosas para formar un juicio exacta y objetivo de nuestra ciudad natal y de nuestra patria".

El Estadio, cuya capacidad es de 90.000 personas, aparecía ocupado por unas sesenta mil. Los espacios libres quedaron cubiertos por banderas. La cifra de 60.000 no debe extrañar si se tiene en cuenta que al número de participantes oficiales, unos doce mil, se añadía la presencia de casi todos los comunistas austríacos que habían recibido la orden de asistir, y una inmensa multitud de curiosos, observadores y turistas venidos especialmente a Viena por el Festival. Representaciones gimnásticas, danzas populares y el vals "El Danubio Azul", ejecutado por bailarinas de cinco continentes, cerraron la solemne inauguración, cuyo broche final vino dado por unos magníficos fuegos artificiales.

LA MANIFESTACION DE MASA DEL FESTIVAL

El acto inaugural del Estadio no constituyó la única manifestación masiva de los participantes en el Festival. El primero de agosto tuvo lugar en las calles de Viena una pareja demostración. Unos diez mil participantes extranjeros y fuertes delegaciones de las juventudes comunistas austríacas tomaron parte en el desfile que tuvo lugar entre el Burgtheater y la Schwarzenbergplatz. A lo largo del ring desfilaron las delegaciones mostrando los aspectos exóticos de sus países. Danzarines africanos, delegaciones asiáticas en trajes nacionales, artistas de circo, numerosas bandas de música... y pancartas contra el armamento atómico, junto con otras no menos pintorescas exteriorizaciones, componían el divertido desfile. Los centros de información de la juventud austríaca estaban cerrados. Estas habían recibido la orden de alejarse del ring. La Policía austríaca había montado una severa vigilancia. El desfile terminó en la Heldenplatz, donde se tuvo un concierto del cantor negro Paul Robeson y un recital de poesías por Klaus Kinsky. Terminado el acto, los grupos se dispersaron por las calles de Viena, como locos furiosos, tras pequeñas bandas de música, gritando frenéticamente como poseídos o como si les hubieran pagado para ello las palabras consabidas: Frieden, Freundschaft, ¡Paz y amistad! Un espectáculo sencillamente deprimente que injuriaba la tarde dulce y apacible de Viena.

(Derechos de publicación exclusivos de la Agencia "Logos".—Prohibida la reproducción total o parcial).

SGCB2021

Campo y ganado

"Agosto, frío en el rostro", dice el refrán... Este año el refrán se ha cumplido, puesto que si algunos días, los menos, se ha dejado sentir el calor, en otros, los más, apenas puesto el sol el frío ha descendido del rostro por todo el cuerpo, requiriendo en ocasiones las prendas de abrigo.

Las altas temperaturas habidas el miércoles y en la mañana del jueves, trajeron en la tarde de este último día tormentas, algunas con granizo, causante de los consiguientes daños, en ciertos lugares, en Cornago por ejemplo, calificados de importantes.

La trilla ha finalizado en muchos pueblos de la Rioja Baja y en los demás avanza rápidamente. En cuanto a impresiones sobre la cuantía de las cosechas, se señala que la de trigo será algo mayor que la del año anterior. Igual impresión hay en cebada y centeno. En avena, la cosecha será poco menor.

Más satisfechos se hallan los labradores navarros y alaveses. Los primeros, especialmente, puesto que calculan recoger no menos de 4.000 vagones por encima de los que rindió el año anterior. También en Alava es bastante mejor la cosecha.

El mercado de vinos, paralizado, pero los precios están firmes. Los riquísimos claretes de San Asensio se han hecho a 80 pesetas cántara (16 litros). Las patatas, ante la carencia de compradores de fuera, especialmente de Barcelona, han flojeado a última hora y hay una baja de diez céntimos en kilo.

En cambio los tomates, ahora sí que de verdad "están por el suelo"... En Calahorra se cotizan a 0'50 pesetas kilogramo, precio materialmente ruinoso, lo que puede obligar a suspender su recogida. Los pimientos se pagan a 2'50 pesetas kilo, y por una perrilla se adquiere una guindilla.

La noticia de la semana ha sido la entrega a nueve pueblos serranos de otros tantos toros sementales, pura raza avileña, que ha de motivar mejoras en el ganado vacuno en los pueblos favorecidos con la entrega. Iguales resultados han de lograr los ovejeros si aportan su concurso a la mejora del ganado lanar, que está en estudio.

Es tal la importancia de estas entregas, que obligan en justicia a dedicar los más cálidos aplausos a la Junta Provincial de Fomento Pecuario, sin olvidar al que fué su secretario el Sr. Bidasolo, que es quien, hasta su traslado a Madrid, llevó adelante las gestiones con la Junta Nacional de Mejora del Ganado Vacuno, cuyo delegado, don Alfredo Delgado, muy estimado paisano nuestro, ha hecho una labor francamente estimable.

Son de aplaudir, asimismo, la Excma. Diputación Provincial y la C. O. S. A. por la ayuda económica prestada.

Y terminamos, recomendando a los pueblos serranos, observen los sementales entregados y comprueben que si los toros son buenos de verdad, las condiciones de sucesión son aún mejores.

Uno de los diez sementales de raza avileña entregados a otros tantos pueblos serranos para mejora de su ganadería.

CRONICA AGRICOLA

Se espera una magnífica cosecha de remolacha, cuyo arranque ya ha comenzado

LAS IMPRESIONES SOBRE LA DE ACEITE SON MUY OPTIMISTAS

Continúa la trilla de los trigos, operacion que ya ha terminado en más de la mitad del territorio español.

En Andalucía ha comenzado la saca de la remolacha. He aquí un cultivo que, pese a todo lo que se había augurado, continúa siendo atractivo para los agricultores. Cierto es que los precios que rigen para la raíz azucarera no son satisfactorios, pues la elevación de los gastos de explotación los hace poco remuneradores. No obstante, los labradores comprenden que la remolacha es preferible a otros cultivos y, en contra de lo que se esperaba, no se ha reducido la superficie.

Lo que ya se está sacando en las tierras del Sur demuestra que este año la raíz azucarera se ha dado bien y que va a tener en general buenos rendimientos. Se habla ya de una producción "record" de 500.000 toneladas, incluida la caña. Pero nos parece que el cálculo es algo prematuro, teniendo en cuenta que todavía falta bastante tiempo para que comience a sacarse en las provincias septentrionales, que pueden influir decisivamente en el volumen de la zafra. Por ahora, este cultivo evoluciona muy bien. No son de esperar trastornos vegetativos y parece que el riego está asegurado.

También son muy buenas las perspectivas olivareras. El arbolado presenta inmejorable aspecto. Este año no han surgido los inconvenientes del anterior. Como es sabido, por estas fechas ya se caía la aceituna. Pero todavía hay que esperar el paso de la raya otoñal, que es siempre peligroso para el arbolado. A juzgar por la muestra, pueden hacerse pronósticos optimistas. El jefe nacional del Sindicato del Olivo ha subrayado la importancia de la producción de este año, que probablemente se elevará a 600 millones de litros, por un valor de 12.000 millones de pesetas, lo que da unas 300.000 más que en la pasada campaña. Si así fuera, no habrá necesidad de importar aceite de soja, y, por el contrario, la exportación del de oliva se presenta con buenos auspicios con las facilidades del cambio exterior de la peseta.

Finalmente, también en el sector vinícola ha renacido el optimismo, pues últimamente el mercado ha experimentado una fuerte reacción.

Terminamos esta crónica recogiendo la noticia de la participación de España en el Congreso Internacional de la Viña y el Vino, que se celebrará en Argel del 7 al 10 de octubre próximo.

JUAN DEL AGRO
(Servicio Argos. Reproducción prohibida).

Página número **286**
TODOS LOS MIERCOLES

La Diputación soriana y la mejora de la ganadería

SORIA. — Destinados al fomento y mejora de la ganadería ovina de la provincia, en la granja de "Los Royales", del Iltmo. señor don Epifanio Ridruejo, y por el Servicio Provincial de Mejora Ovina de la Excma. Diputación Provincial, se ha hecho entrega a destacados ganaderos de la provincia, en régimne de parada protegida, de un lote de sementales ovinos.

La Diputación Provincial, dada la gran importancia que tiene la ganadería en la provincia, no pretende otra cosa que revertir al campo una parte de los ingresos que obtiene del mismo, poniendo a disposición de los ganaderos, además de un equipo de técnicos veterinarios competentes para que les asesoren y orienten en todas las facetas de la explotación ovina, facilitarles igualmente sementales de las diferentes especies con el fin de contribuir a la mejora de la ganadería en la provincia.

Ferias y mercados

VITORIA. — En el último mercado no abundaron los compradores, debido a las faenas agrícolas. Hubo alza en el porcino, el cual se vendió bien, especialmente las crías y el cebado, que se despachó todo.

Las cotizaciones fueron:

Las crías de porcino de dos meses, entre 450 y 650 pesetas cada una; los primales, de 1.000 a 1.900; de engorde, de 25 a 26 pesetas kilo en vivo; el cebado, de 27 a 28.

La pareja de bueyes, de 27.000 a 38.000 pesetas; la de novillos, de 22.000 a 25.000. El cebón, de 40 a 44 Ptas. kilo en canal; el menor, de 26 a 32.

Los corderos, entre 30 y 32 pesetas kilo en vivo.

* * *

TORRELAVEGA.— La feria, que coincidió con las ferias, bastante animada.

Los precios se mantuvieron, excepto el del ganado de carne, que continúa en baja.

Los terneros pequeños se cotizaron hasta 500 pesetas; los mayores hasta 2.500. Las "jatas" hasta 7.500 Las vacas buenas hasta las 15.000 y 71 superiores pasaron de dicha suma.

* * *

TALAVERA DE LA REINA.—En el mercado quincenal, los precios estuvieron en general sostenidos, con ligera tendencia al alza en el ganado ovino selecto para abasto y porcino para cebo.

Cotizaciones: Pareja de novillos domados, de 20.000 a 24.000 pesetas; vacas domadas de tres a seis años, de 7.500 a 10.000 pesetas unidad; erales de 360 kilos de peso en vivo, de 6.500 a 8.000 pesetas; añojos, de 4.000 a 5.500 pesetas; vacas y bueyes de desecho, de 16 a 19 pesetas kilo vivo; añojos, de 22 a 24 pesetas kilo vivo; terneras, de 24 a 25 pesetas kilo vivo.

Los corderos, de 16 a 18'50 pesetas; corderas, de 18 a 20 pesetas; carneros capones, de 12 a 14 pesetas; ovejas de desecho, de 9 a 11 pesetas. Todos kilo vivo. Cabras recién paridas, de 500 a 550 pesetas unidad; a peso, de 9 a 10 pesetas; chivos de 20 a 28 kilos de peso, de 15'50 a 16'50 kilo vivo.

Cerdos blancos de dos y tres meses, de 250 a 350 pesetas. A peso, de 240 a 250 pesetas arroba.

* * *

VITIGUDINO (Salamanca). —La feria no muy animada por estar retrasadas las faenas de recolección.

Los precios medios del vacuno, en alza, fueron: Vacas, 8.000 pesetas; kilogramo, 16; bueyes, 15.000 pesetas; novillos, 14.000; kilogramo, 21; terneras, 23 pesetas kilogramo.

Los caballos de más de seis años se cotizaron de 900 a 2.350 pesetas; de tres a seis años, de 3.100 a 4.100; mulas de más de seis años, de 3.500 a 4.200 pesetas; de tres a 6 años, de 2.300 a 5.100; de uno a tres años, de 4.000 a 4.200 pesetas; burros, 800 pesetas; burras, 700; buches, 950.

* * *

PALENCIA.— Mayor animación en los mercados cerealistas tanto de la capital como de la región.

La cebada se paga, sin envasar, a 3'50 y 3'65. Apenas se opera con la avena, a 3'40, y algo más con centeno, a 3'90, sin saquerío.

* * *

MEDINA DEL CAMPO.—Mercado animado, especialmente en ganado lanar, cuyos precios fueron:

Corderos castellanos bien presentados, de 18'50 a 19 pesetas; otros más inferiores, de 17 a 18. Corderas, raza castellana, de 20 a 20'50. Carneros, grandes y gordos, de raza castellana, a 19 pesetas; a ojo los sementales de esta raza se pagaron desde 1.300; carneros churros a 17 los muy buenos y los más inferiores, de 15 a 16 el kilo; ovejas buenas para matadero, de 14 a 14'50; otras más inferiores, de 12'50 a 13. Todos los precios anteriores por kilo en vivo.

Ovejas de desecho, desde 245 pesetas una, según peso.

Los cerdos blancos de siete semanas, desde 350 a 475; los de tres meses, de 500 a 750; los de seis a ocho meses, desde 800 a 1.000; los buenos para matadero, de 30 a 32 al canal con la caída.

Las vacas para matadero, de 40 a 42 el kilo en canal, y terneras, de 48 a 50 el kilo canal.

Se regula la campaña chacinera 1959-1960

El "B. O. del Estado" del sábado publicó una orden del Ministerio de Agricultura por la que se dictan normas que han de regir la campaña chacinera 1959-1960. Entre otras cosas dispone que la matanza de ganado de cerda para industrialización comenzará el primero de octubre y finalizará el 30 de septiembre de 1960 para los mataderos frigoríficos, mataderos industriales, fábricas de embutidos, carnicerías, salchicherías y tocinerías que posean instalaciones frigoríficas, y para las que no dispongan de instalación frigorífica la campaña comenzará en la misma fecha y terminará el 30 de abril. Los dueños de estas últimas solicitarán, antes del 1.º de octubre, el oportuno permiso de la Jefatura Provincial de Ganadería. Los industriales carniceros, salchicheros y tocineros legalmente autorizados podrán elaborar salchichas, morcillas de sangre y de despojo y otros embutidos frescos confeccionados exclusivamente con carnes y vísceras de cerdo; también podrán prepararse con carnes y vísceras de reses porcinas y vacunas siempre que la proporción no exceda del 50 %. Para la identificación por el público de ambas clases de embutidos en las piezas o ristras de los mismos habrá un precinto en el cual, entre otras, llevará la palabra puro, en el primer caso, y mezcla, en el segundo.

Estos productos sólo serán expedidos al por menor dentro del propio establecimiento elaborador.

Equipo para Cátedras Ambulantes

ORENSE. — La Comisaría de Extensión Cultural ha adjudicado a esta provincia un nuevo equipo móvil, dotado de proyector de cine, magnetófono, grupo electrógeno, amplificadores, altavoces y otros aparatos, todo ello montado sobre una furgoneta.

Este equipo será empleado por el Frente de Juventudes y la Sección Femenina en sus Cátedras Ambulantes y Rurales.

Concurso de artículos enalteciendo al vino

El Sindicato Provincial de la Vid de Barcelona ha organizado un concurso de artículos periodísticos, al que podrán enviarse trabajos periodísticos publicados en la Prensa diaria en el período comprendido entre el 15 de junio y el 31 de octubre del corriente año. Los artículos deberán enaltecer el vino. El tema y la extensión son libres.

Los premios son: Uno, de 20.000 pesetas; otro, de 10.000, y un tercero, de 5.000 pesetas.

Quedan excluídos del concurso aquellos artículos que traten exclusivamente de un vino determinado o de una región vinícola.

Los trabajos deberán remitirse, por duplicado, a Vía Layetana, 18, tercero, Barcelona, en el recorte de Prensa que se haya publicado, hasta el 5 de noviembre próximo.

Sabe Vd. que...

...aunque los árboles jóvenes y plantas precisan la luz solar, casi todo su crecimiento ocurre de noche?

* * *

...el setenta por ciento de los incendios forestales tiene lugar en el mes de agosto? En 1958 ardieron en España 14.500 hectáreas de terrenos forestales, lo que supone una pérdida de cuarenta y siete millones de pesetas. Hasta primeros de agosto de este año solamente se han incendiado 2.100 hectáreas.

* * *

...de los cincuenta millones de hectáreas de nuestro territorio, solamente veinte millones se cultivan; de los veinticinco restantes—descontados cinco millones de totalmente improductivos—unos quince poseen arbolado, incluyendo olivares y frutales, y los diez restantes permanecen sin cultivar y sin arbolado?

* * *

...ha entrado en el puerto de Santander el buque "Aldecoa" con 4.112 toneladas de cebada? De este cargamento hay destinado a nuestra provincia 5 vagones, que se venderán a 3'60 pesetas kilo sobre almacén del S. N. del T.

* * *

...en las 36 Cooperativas comarcales, provinciales y locales que integran la Cooperativa Nacional Avícola, con 12.000 avicultores, 15.000.000 de aves, entre reproductoras, en puesta exclusiva y engorde para carne, y 6.000.000 de aves en puesta se producen anualmente de 1.200 millones de huevos y 18.000 Tm de carne, tomando como media una puesta anual de 200 huevos y un peso neto de carne de un kilogramo, doscientos gramos?

* * *

...en Francia han sido derogadas por un año, a contar desde el 1.º del mes actual, las disposiciones por las que se indemnizaba a los viticultores que voluntariamente arrancasen sus viñedos?

Fichero del Labrador

ABONOS

DE MIGUEL HERMANOS, S. E. Calvo Sotelo, 9. Teléfono 1767.

FABRICAS DE HARINAS

HARINAS AZOFRA, Carretera Soria. Teléfono 1868.
HARINAS INIGO, S. A., Gonzalo Berceo. Tlfos. 1943 y 2901
HARINERA SARASA. Carretera Mendavia. Tlf. 3350.
"LA ISLA" Hijos de Pablo Martínez, S. L. Telf. 1145.

FERRETERIAS

E. LOPEZ ROMERO, S. L., Villanueva, 6. Tlfos. 1854 y 1107.
IDARRETA Y MURUGARREN Dres. Castroviejo, 7. Tlf. 3118
LA INGLESA, Claudio Gil Calvo. Mola, 90. Teléfono 1159.
FERETERIA AGRICOLA Marrodán y Rezola, S. A.

INSECTICIDAS

ALMACENES AGRICOLAS, Portugal, 42. Teléfono 1045.
AGRICOLA ENOLOGICA de la RIOJA. D. Victoria, 44. T. 4800
DROGUERIA AGRICOLA RIOJANA, Sáenz de Cabezón. D. de la Victoria 6. Tlf. 1835.

JEFATURA AGRONOMICA
LA CERCOSPORA DE LA REMOLACHA

Esta enfermedad, conocida también por "viruela" y "chamusco", es debida a un hongo que produce en las hojas pequeñas manchas de color parduzco, con bordes rojizos, que luego se perforan. Al morir aquéllas, la planta, a expensas de las substancias contenidas en la raíz, tiende a producir hojas nuevas con la consiguiente disminución en peso, aumentando también el tamaño de la corona.

Se previene pulverizando con el siguiente caldo, empleado antes de las 10 horas siguientes a su preparación:

Sulfato de cobre, 2 kilos.
Sosa Solvay, un kilo; y
Agua, 100 litros.

Se coloca el sulfato en una bolsa en la parte superior de una barrica con 10 litros de agua y, aparte, en otros 10, la sosa, vertiendo esta solución sobre la del primero, hasta que un papel de fenoltaleína tome color rojizo. Se completa después con agua, hasta los 100 litros.

Para aumentar la adherencia se añade al caldo resultante, de aspecto gelatinoso, 100 gramos de caseinato de cal diluído en un par de litros de agua.

VITICOLA AGRO-INDUSTRIAL, S. L. Laboratorio Enológico particular. Avda de Navarra, 5 Teléfono 1749.

GESTORIAS

PEREZ CALVO, Muro de la Mata, 11. Entlo Dcha Tl. 1503.

LABORATORIOS Particulares

ENOLOGICO MAISO. Víctor Pradera, 7. Teléfono 3454.

MAQUINARIA AGRICOLA

E. LOPEZ ROMERO, S. L., Villanueva, 6. Tlfos. 1854 y 1107.
HIJO DE JESUS CORTES, Glorieta Dr. Zubía, 5. Telf. 1155.
MARRODAN Y REZOLA, S. A. Maquinaria para Cooperativas
M. MARTINEZ, Siervas de Jesús. Teléfono 1851.
E. MURUA, Agencia de Múgica, Arellano y Cía., S. A. Calvo Sotelo, 31. Teléfono 3469.

SEMILLAS

SEMILLAS LEOPOLDO. Concesionario V. Rey 6 Tlf. 2477
SEMILLAS SELECCIONADAS, LA NEGRITA. Teléfono 5004.

VARIOS

LUBRIFICANTES para tractores. Celso Rubio, V. Rey, 11.

Información Regional

HARO, 25

SESION DEL CABILDO SINDICAL SOBRE SANCIONES.—En sesión celebrada por el Cabildo Sindical de la Hermandad Comarcal de nuestra ciudad, presidida por el jefe de la mencionada entidad sindical, asistido de los vocales del Cabildo, fueron vistas y sentenciadas las siguientes denuncias presentadas por el Servicio de Policía Rural:

Por entrar con el rebaño en la ciudad después de la puesta de sol (2); por entrar a pastar con el ganado en una finca sin terminar de acarrear (2); por dejarse meter 20 ovejas en una finca de remolacha (1); por tener 15 ovejas pastando en unos haces (1); por pastar en un camino particular (1); por pastar con el rebaño en una finca de rastrojo en regadío (1); por comerse el rebaño 500 berzas recién plantadas (1). En total fueron vistas nueve denuncias.

El importe total de las sanciones impuestas por el Cabildo Sindical en la presente sesión fué de 105 pesetas y la cantidad correspondiente a indemnizaciónes fué de 475 pesetas.

El Cabildo acordó dejar pendiente una de las denuncias presentadas, a fin de realizar un estudio detallado de la misma.

Por la presidencia del Cabildo se impuso una fuerte sanción, de conformidad con el artículo 34 de las Ordenanzas correspondientes, a uno de los requeridos por no asistencia, sanción ésta que se incluye en el total ya mencionado.

FARMACIA DE TURNO. — Señor Colomo. Calle El Pesa. Teléfono 43.

SACERDOTE DE TURNO.— Rvdo. señor don José Luis Olarte. Pensión Pura. Teléfono 174

¡APOYAD EL DIA DEL ARTE

Carta abierta al poeta riojano Luis Barrón

Haro, 26 de agosto de 1959.

Señor don Luis Barrón Urién.
Logroño.

Distinguido señor:

Me place dirigirme a usted a través de NUEVA RIOJA. Prosigo: en la vida se perpetran olvidos que son, francamente, imperdonables. Este es mi caso y el suyo.

En anteriores fechas, a través de nuestra NUEVA RIOJA, hice un llamamiento a los artífices del arte y cultura en la ciudad de Logroño. Nombré a unos cuantos. Omití a Barrón. ¿Será disculpable mi olvido? ¿Merezco su perdón y comprensión?

El tiempo apremia: recientemente he dialogado amistosamente con el harense don Hilario del Val, quien, circunstancialmente, mantuvo conversación fugaz con Pepe Eizaga.

En fin. No más divagaciones, porque se presupone todo. Haro le espera para su Día del Arte. Por ahora Logroño colabora prestándonos a don Diego Ochagavía.

Creemos que el paso dado por el señor Ochagavía nos enaltece y encumbra. Y ahora, si Barrón (no olvidamos a otros logroñeses solicitados) se digna secundar nuestros empeños nobles y amistosos, Haro vivirá momentos de gloria que la historia futura cantará con agradecimiento inaquilatable.

No sigo. No puedo seguir. Yo sé algo del mucho trajín que NUEVA RIOJA se trae y se lleva.

Espera sus noticias, no sin antes testimoniarle los afectos personales y cálidos de su compañero, admirador, amigo incondicional e indigno de su perdón por el olvido, que jubiloso lo espera...

CARJOSAN

CHICAS

se necesitan para trabajar en la Fábrica de Galletas Marbú. Referencia 2.770. Oficina de Colocación.

EL VILLAR DE ARNEDO, 24

FIESTA MARIANA.—La Archicofradía del Inmaculado Corazón de María celebró con espléndidos cultos la fiesta del Sagrado Corazón de Jesús. Desde esa fecha ha ido siempre en aumento la devoción del pueblo a la venerada imagen y el templo parroquial ha resultado incapaz para contener la abigarrada muchedumbre. En la solemne misa, interpretada con sumo gusto, nuestro párroco cantó las glorias cordimarianas con delicado acierto y elocuencia. Por la tarde, a las seis, se paseó por las principales calles la sagrada imagen en hombros juveniles, entre músicas sentidas, repiques alegres de campanas y fervorosos cantos, cerrando estos actos con una magnífica alocución de nuestro infatigable párroco, ¡Magnífica jornada cordimariana!

DEL TIEMPO Y EL CAMPO. —Llevamos unos días nubosos, soplando viento fresco, vertiendo lluvia sobre los campos, con gozo de todos, para que maduren los frutos pendientes, que este año son muy escasos en horticultura como en viñedos. Los olivares parecen sotos por la maleza criada, debido a las continuas lluvias primaverales, y los viñedos presentan un aspecto desolador.

DE CAZA.—Los aficionados cinegéticos han visto defraudadas sus ilusiones por la poca caza encontrada, viniendo no pocos sin disparar.

Sólo les queda la esperanza que más tarde pasarán las incautas codornices, y, ¿cuándo?

ALIANZAS
ORO LEY Y BAJO
TODOS LOS PRECIOS
JOYERIA JUANITO
SAGASTA, 12.

EL RASILLO, 23.

FIESTAS PATRONALES. — Con un espléndido tiempo se han celebrado dichas fiestas, precedidas de sus correspondientes novenas a Nuestra Señora la Virgen de Castieras y San Mamés. El primer día, antes de la misa solemne, que fué oficiada por nuestro párroco, don José María Martínez, salió la procesión con la imagen de nuestra Patrona, recorriendo el itinerario de costumbre. El sermón, a cargo del citado párroco, fué, como siempre, muy elocuente.

El día 17, festividad de nuestro Patrón, San Mamés, hubo gran volteo de campanas y disparo de bombas y cohetes y alegres dianas y pasacalles, amenizadas por la Orquesta "Ritmo", de Oyón. A las once salió la procesión con las imágenes de los dos Patronos, y a continuación, la santa misa, oficiada por don Luciano Lapuente, párroco de San Miguel de Zudaire, ayudado de don José Luis Lapuente, de Baquedano, y don Pedro Rioja, de Ortigosa. La cátedra sagrada estuvo a cargo de don Raúl Navarro, párroco de Villanueva, que con gran elocuencia expuso las glorias y virtudes del Santo Mártir. En el ofertorio, la señorita Valvanera Montoya dedicó a la Virgen una plegaria, entonada con voz angelical.

Terminada la santa misa, fueron obsequiados por la Corporación Municipal con un aperitivo todas las autoridades eclesiásticas, civiles y público en general.

En el frontón se jugaron muy competidos partidos de pelota por los aficionads locales y de los pueblos limítrofes.

La citada Orquesta "Ritmo" fué la encargada de divertir al elemento joven con su muy escogido y variado repertorio.

ANGELITO AL CIELO. — A los veinte días de su nacimiento ha fallecido el niño Tomás Elías Martínez, dejando en el mayor desconsuelo a sus afligidos padres, don Bernabé Elías y doña Celina Martínez.

Nuestro más sentido pésame.

Ilusionistas de diversos países participarán en el Congreso Mágico de Sevilla

La princesa Grace de Mónaco, destacada aficionada, ha sido invitada

El aragonés Ayérbe hará el viaje desde Huesca con los ojos vendados

SEVILLA. (Por Juan José Gómez, Servicio especial de crónicas de la Agencia Logos).—Del 2 al 6 de septiembre va a celebrarse en Sevilla el III Congreso Mágico Nacional. Los hombres que nos asombran con sus juegos de cartas, que sacan duros de las narices del espectador y conejos de las chisteras, intercambiarán sus secretos profesionales, se conocerán y aspirarán a los premios que se otorgarán a los más hábiles trabajos de magia. Por ello, estos Congresos puede decirse que son fundamentalmente concursos deliciosos, pasatiempos geniales. El I Congreso fué internacional y se celebró en Barcelona. El segundo tuvo como escenario Segovia, el año 1953. Todos recordamos el éxito de esta reunion en que los magos llenaron de su alegría contagiosa las rancias calles castellanas, donde más de una vez pararon la circulación con sus trucos. Ahora, sin duda, va a tener una repetición en este Congreso de Sevilla, que no en balde es denominada ciudad del embrujo. Aquí, en los salones del Casino de la Exposición y en el Teatro Lope de Vega, con el marco incomparable del Parque de María Luisa, se desarrollarán las interesantes sesiones del Congreso.

UN VARIADO PROGRAMA

La Secretaría está en plena actividad organizadora. Más de cincuenta cartas diarias llegan al local situado en la castiza Alameda de Hércules, lugar de por sí ilusionador y mágico. Allí se atan los numerosos hilos necesarios para que el programa preparado se convierta en perfecta madeja. Habrá conferencias, coloquios, galas privadas y públicas, banquetes, fiestas camperas, exposiciones de objetos de magia, visitas, excursiones... Se otorgarán premios a la mejor presentación de magia en general; a la manipulación, micromagia, invención, cartomagia, ventriloquía, magia humorística, mentalismo, fakirismo y a los mejores libros y revistas españolas y extranjeros sobre el tema.

ASISTIRAN MAGOS DE TODO EL MUNDO

Se espera que el número de participantes se aproxime a los ochocientos, ya que el número de inscritos pasa de los setecientos. Llegarán a Sevilla no sólo ilusionistas de toda España, sino también de diversos países donde hay centros mágicos como Suecia, Holanda, Bélgica, Inglaterra, Suiza, Portugal, Estados Unidos, Brasil, Argentina, Francia, Polonia, Alemania, Luxemburgo y la India. Se sabe que asistirán, entre otras figuras de la magia blanca, el primer premio del Congreso Internacional de Viena en la especialidad de mentalismo; el francés Moingeon, que saca las raíces cuadradas o cúbicas de un número en diez segundos; el alemán Thomas, que causó sensación en el Congreso de Segovia, donde obtuvo el gran premio; Kassagi, una de las figuras de más prestigio internacional; el gran ilusionista español Richardy; Sandy, rey de la cartomagia; el abogado madrileño Arturo de Ascanio, primera figura de la cartomagia de aficionados; Martins Olivera, de Portugal, autor del mejor libro sobre mentalismo; el Padre Wenceslao Ciuró, párroco de la iglesia madrileña del Buen Suceso, autor de varios libros sobre magia, verdadera institución, querido y admirado por todos los ilusionistas españoles; Marquerie, gran aficionado, y Rafael Ayerbe Santaolária, el aficionado aragonés que realizará la prueba más espectacular de esta reunión al venir desde Huesca a Sevilla en moto con los ojos vendados. ¡Buena propaganda para un Congreso! Por cierto que Ayerbe, para que el viaje salga perfecto, va a ensayarlo primero. Es decir, hará en "privado" el trayecto que días después efectuará rodeado de motoristas y con triunfales recibimientos en los pueblos del trayecto.

ALEGRIA E ILUSION

En España hay casi mil ilusionistas, agrupados en varios clubs principales. Figuran entre ellos la Sociedad Española de Ilusionismo, de Barcelona; el Círculo Español de Artes Mágicas, de la misma ciudad; Círculo de Ilusionistas de Madrid, donde hay además delegación del S. E. I.; Círculo Mágico Sevillano (que en sus comienzos se denominó "Wenceslao Ciuró"), Asociación Mágica Aragonesa, de Zaragoza, y Sociedad de Ilusionismo, de Melilla.

El signo distintivo de los magos blancos —casi todos gente intelectual y culta— es su alegría infantil, ruidosa, sobre todo cuando se hallan en plena tarea. Gozan como chiquillos unos y otros, abiertos los sentidos a la gran ilusión de hacer reír a los demás. Acaso por eso los magos se llevan todos muy bien, existe entre ellos una gran hermandad y se intercambian los secretos de sus juegos, una de las cosas más difíciles que puede pedirse a un ilusionista. Sencillos y generosos, son hombres siempre dispuestos a toda labor benéfica con actuaciones en colegios, asilos, cárceles y hospitales. Aquí en Sevilla los miembros del Círculo Mágico —casi todos aficionados— son conocidos en todas las instituciones. Casi todos los magos pertenecen a cuatro o cinco sociedades, se escriben entre sí y se intercambian sus revistas.

Preside el Círculo de Sevilla don José Gallardo Cabezas, dinámico y gran conversador. El será quien presida el Jurado que ha de otorgar los premios. Esperamos —nos dice— ver trabajos muy buenos, pero hasta el momento nada puede adelantarse. Se mantiene el más absoluto secreto por parte de cada uno de los que van a actuar. El Jurado puede conocer todos los secretos de los números sobre todo en los casos de duda, si se ve que hay truco y no habilidad. Este Jurado ha sido nombrado directamente por la Federación de Sociedades, que radica en Ginebra.

LA PRINCESA GRACE, INVITADA

La princesa Grace de Mónaco —nos dice el señor Gallardo— es una gran aficionada y en las fiestas que da en su palacio hace ante los invitados algunas exhibiciones. La princesa ha sido invitada. Si accediese a venir, lo haría totalmente de incógnito. Cuando estuvo en Madrid últimamente mostró un gran interés por este Congreso de Sevilla. Las mujeres también practican el ilusionismo, aunque en menor escala que el hombre. Al Congreso se han inscrito ya 90 mujeres, dos de ellas para actuar y optar a los premios.

SE EMPLEARA LA TELEVISION

Luego el señor Gallardo nos da la noticia de que en el Congreso va a utilizarse la televisión. Ante nuestra cara de asombro, ya que por estas tierras aún no funciona, nos aclara que se va a montar una emisora de circuito cerrado para que los espectadores puedan seguir los juegos de micromagia. Como su nombre indica, estos ejercicios no pueden ser fácilmente observados. Unas cámaras instaladas en el escenario transmitirán a pantallas establecidas en la sala del teatro y del Casino de la Exposición dichos ejercicios.

Con motivo del Congreso se celebrará un concurso de escaparates sobre temas mágicos y en honor de los magos habrá en la Maestranza una novillada.

La próxima reunión en Barcelona de la Federación Internacional de la Salud Mental

BARCELONA, 25. — La XII reunion anual de la Federación Internacional de la Salud Mental se celebrará en esta ciudad a partir del día 30 de este mes y hasta el seis de septiembre próximo. Actualmente se está trabajando en la preparación de las reuniones en Barcelona, y lo componen los doctores Otto Klinemberg, jefe del Departamento de Psiquiatría Social de la Universidad de Columbia; Baltasar Caravedoc, delegado del Gobierno para los Servicios de Higiene Social del Perú; Margaret Mead, antropóloga, conservadora del Museo de Etnología de Nueva York; K. C. Rumke, profesor de Psiquiatría de la Universidad de Utrech; F. Fremont-Smith, doctor del Departamento Médico de la Fundación Josiah Macy; Jr. Neneth Soddy, especialista en psiquiatría infantil; Jhon R. Rees, presidente de la Federación Mundial de la Salud Mental, y la secretaria general, miss M. Thorenton. Asimismo, forma parte de dicho Comité el doctor don Ramón Sarro, catedrático de Psiquiatría de la Facultad de Medicina de Barcelona.

La XII Reunión Internacional de la Salud Mental servirá para ultimar los preparativos del "Año Mundial de la Salud Mental", que se celebrará en el próximo 1960.

UN VIAJE FELIZ

MALETAS BIENVENIDO
CALVO SOTELO, 22.

VIGUETAS «CASTILLA»

Ha trasladado su representación a

Calvo Sotelo, 31 - Casa A - 6.° Dcha. - Tlfno. 1470

ANUNCIOS CLASIFICADOS

ALQUILERES

PISO, se cede en alquiler, con teléfono. Razón, Nueva Rioja.

ALMACEN en Somosierra, se cede. Informes, Tfno. 3835.

HABITACIONES, se ceden en alquiler una o dos. Razón, Nueva Rioja.

COLOCACIONES

SIRVIENTA para dos, se necesita. Muro del Carmen, 2, último piso.

COCINERA, se necesita Razón, Nueva Rioja.

SIRVIENTA, asistenta o señora para cuidar niños, se necesitan. Razón, Mercaderes, 12, 3.°

APRENDIZ de 14 años, se necesita en Ultramarinos David Orrico. Referencia 2.820. Oficina de Colocación.

APRENDICES Y REPARTIDORES precisa industria panadera. Calvo Sotelo, 17. Referencia 2.824. Oficina Colocación

SIRVIENTA, se necesita. Razón, Mayor, 115, carnicería.

CHICA que sepa confeccionar vistas y mangas, necesita Sastrería Palacios. Trabajo todo el año. Referencia 2.825. Oficina de Colocación.

SIRVIENTA o mujer, se necesita para Bilbao. Razón, Franco, 36, tienda.

CHICA joven para servir comedor, se necesita. Restaurante La Calzada, Santo Domingo de la Calzada.

SIRVIENTA, se necesita en Aderatrices, 6 pral. izqda.

DARIA buzos, pantalones, camisas, etc., para confeccionar en domicilio Referencia 2.817. Oficina de Colocación.

SIRVIENTA, se necesita, buen sueldo. Vara de Rey, 9, 1.° izq.

CHICA o señora, se necesita por horas. Razón, Tfno. 2039.

MUCHACHA para lavadero mecánico. Razón, Hotel París.

SOCIO industrial que conozca cualquier artículo de fabricación y venta fácil, se necesita. Condiciones a acordar. Absoluta reserva. Escribir al Apartado de Correos 197.

FINCAS

BLAZQUEZ. Antes de hacer sus compras o ventas, consulte con esta Agencia Calvo Sotelo, 16

PISOS. Habitarlos en el día, exentos, precios muy interesantes, por liquidación final. Aproveche oportunidad en S. Ascarza, A. G., obra frente a Berenguer.

PISO libre, 1.° izqda. 4 h. más servicios, mediodía, se vende. Razón Héroes Toledo, 15, 2.°.

BLAZQUEZ vende de ocasión torre en Calahorra, dentro ciudad, propia para granja. Llaves en mano. Informes, Blázquez. Calvo Sotelo, 16, Logroño

CASA nueva, dos pisos y planta baja, con huerta, se vende barata, con facilidades. Camino San Lázaro, R

BLAZQUEZ vende solares en la mejor zona y calle de Logroño, orientados mediodía. Informes: Calvo Sotelo, 16.

BLAZQUEZ vende, traspasa o arrienda un bar magníficamente instalado, con pista para baile, bodega y todo lo necesario para un buen servicio, asegurando un buen negocio de ser atendido como es debido. Informes Calvo Sotelo, 16.

PISOS exentos desde 58.000 pesetas, 3 dormitorios y cocina-comedor, en Conde Superunda. Grandes facilidades de pago. Razón, obra, de 5 a 8 tarde.

EN ARNEDO se venden las casas 2 y 4 de la calle Mayor. Razón, Fermín Gutiérrez, Gral. Franco, s/n, en el citado pueblo

LOCALES 300 y 150 m.2, bien situados, propios para talleres, almacenes o garajes. Urge venta. Informes, Queipo de Llano, 27 2.° izqda.

MALO vende pisos de 3, 4, 5 y 6 habitaciones, todos libres y céntricos, bien de precio. Avda. de Colón, 37, 2.°.

MALO vende piso libre a 2 minutos del Espolón, propio para pensión, 10 habitaciones, cocina, despensa, water de servicio, baño, sol todo el día y bien de precio. Colón, 37, 2.°.

MALO vende solar en carretera general y a un km. de la capital, con 50 metros frente por 50 fondo; da a dos calles; precio, a 8 pesetas pie cuadrado. Colón, 37, 2.°.

MALO vende huerta de una fanega, con casa, cuadras y motor libre. Colón, 37, 2.°.

CASA de 4 habitaciones y cocina, con pequeña huerta y gallineros, en el casco de la población, se vende barata. Trato directo con el propietario. Razón, Hermes, Hnos Moroy, 1.

PISO 6 habitaciones, galería, sol, vendo o cambio otro más pequeño. Razón, Casa Bar Siglo XX, 2.° izqda.

PISO mediodía, céntrico, libre, se vende directamente. Hnos. Moroy, 1, pral. B., n.° 19, de diez a una.

PISO ocupado, 13 habitaciones, galería. Renta, 1.000 ptas. Razón Teléfono 2039.

PISOS pronta entrega, exentos, 5 habitaciones y servicios, cuatro exteriores, mucho sol, y dos plantas bajas en calle Huesca, a 30 metros Vara de Rey. Facilidades. Razón, Vara de Rey, 50, 1.°, 1.ª.

GANADOS

REBAÑO de 107 ovejas, vende Joaquín Romeo, en San Vicente de la Sonsierra.

CERDOS negros y colorados, se venden para monte y rastrojera. Vicente Lacalle, en Medrano. Teléfono 1.

VACAS, dos recién paridas segundo parto, y una del primero, vende Mateo García, en Zarratón.

VACA de media leche, 2.° parto, vende Daniel Ruiz, en Alberite.

DOS YEGUAS y potra, vende Julio Medrano, en Varea.

OVEJAS, 20 andoscas y reandoscas, 20 primalas y 27 borregas y borregos, vende Rogelio Rubio, en Camprovín.

VACAS recién paridas, vende Enrique Darcca, en Navarrete.

NOVILLA holandesa de un año, vende Fulgencio Benito, en Uruñuela.

HUÉSPEDES

SE DESEAN dormir o pensión. Milicias, 67, 1.° izqda.

PÉRDIDAS

Reloj Duward, de señora, dorado. Se gratificará su entrega en Fronton Cinema, 1.°.

Reloj pulsera señora, marca "Longines", grabado tapa Catalina. Se gratificará entrega en Trinidad, 11, 2.° izqda.

TRASPASOS

LOCAL amplio, libre, muy céntrico, se traspasa. Razón en Nueva Rioja.

COMESTIBLES. Se traspasa local para cualquier industria, cerca nueva estación, 100 ptas. renta. Razón, Nueva Rioja.

BLAZQUEZ vende, traspasa o alquila planta baja muy comercial, haciendo esquina enfrente a estación vieja, distancia Espolón 150 mts.; en la misma existe una lujosa estantería. Precios asequibles. Informes, Calvo Sotelo, 16.

PELUQUERIA de señoras, se traspasa. Razón, Cristo, 7, 4.°.

VEHÍCULOS

TRACTORES: Lonas y toldos. Benito Ruiz. Nájera. Telf. 40

AUTORRADIOS. Osaba Electricidad. Ventas: Gral. Mola, 19. Talleres. Drs. Castrovielo, 22

CAMION Leyland Comet 75 caballos, perfecto estado, toda prueba, 500.000 pesetas. Razón, Nueva Rioja.

FURGONETA Whippet, se vende en Talleres Alcalde. Calle Oeste, 4.

TURISMO Citroen modelo Rosalie, perfecto estado, toda prueba, se vende. Razón, Nueva Rioja.

CAMIONES, ofrezco y recibo cargas. Razón, Oviedo, 9. Teléfono 3204. Junto a la Báscula Municipal

VELOMOTOR Ossa 50. Perfecto estado. M. Villanueva, 2, principal derecha.

MOTO Derbi 250, con 12.000 kilómetros, bien equipada, como nueva. Sr. Garrote, Almacenes Martínez.

FIAT 1.400, como nuevo y a toda prueba, con radio y otros extras, con facilidades, se vende. Teléfono 1397.

COCHE Fiat Ardita, 13 H.P., se vende, bien de todo, a toda prueba. Facilidades de pago. Razón, Teléfono 3349.

MOTOCICLETA Montesa, se vende en buen estado. Bretón de los Herreros, 23.

MOTOBIC 32 c.c., se vende de ocasión, toda prueba. Grupo Virgen de la Esperanza, J 2.° d.

MOTO Guzzi 65 c.c., se vende barata, en perfecto estado. Razón, Estanco de Villamediana de Iregua.

VESPA equipadísima, seminueva, se vende. Librería Sangrador, o Yerros, 11, 2.°.

TOPOLINO, válvulas en cabeza, modelo 1950, se vende, ocasión verdad. Carretera de Navarra, Villa Nieves.

VESPA seminueva, poco rodaje, se vende barata. Servicio Vespa. San Antón, 20. Julián Vicente.

LAMBRETTA, se vende en Servicio Lambretta. C. Sotelo, 31.

DERBI super 125 c.c., vendo a toda prueba. A Colón 13, pral d

WAUSHALL muy bien de todo, se vende. Industria, 1.

FURGONETA DKW, impecable, toda prueba, se vende. Calvo Sotelo 11, 4.°.

CAMIONES Dodge Carnero, Ford BAA y varias marcas. Se admiten cambios. Se dan facilidades. Razon, Tfno. 5330, Alejandro Montaña.

PEGASO 165 H.P., a estrenar, se vende. Miguel García, Industria 1.

VENTAS

MEDIAS, calcetines pasadores, pendientes, collares. El Almacén Sagasta, 14.

MOTORES eléctricos Geal. M Hornillos. Murrieta 48 T 1229

CERRADORAS de botes y latones, se venden. Calle Trinidad, 13, taller.

PUERTAS y ventanas de derribo de todas clases se venden Baños 1 Bacigalupe

MOTORES eléctricos Siemens Electricidad "Comercial Jalón" Bretón 10 Tfno 1257

COMPRESORES de aire todas las potencias. Talleres Doan. Tfno 1295 Ciguña. D

CHOPOS, NOGALES: En Los Riojales (Pedroso) se venden una partida de chopos y varios nogales Razón en Logroño, A. Villareal, V. de Rey, 29, entlo.

DOS CALDERAS de vapor de 2 y 3 H.P., se venden. Razón, Tintorería Oca.

MOTOR y aparatos electromédicos, se venden. Mola, 45, 3.°.

ESTERA artesanía, grande, cuarto estar, se vende. Franco, 76 3.° dcha., mañanas.

TABLON de nogal de 2 y 2'50 m. de largo, se vende. Rufo Ibáñez. Calle Santiago Milla, 9, Arnedo.

BASURA de ovejas en cantidad, vende Francisco Nájera, en Lapuebla de Labarca (Alava).

CAMA, mesilla y trinchero, se venden. Razon, Nueva Rioja

MAQUINAS punto patente italiana, manuales eléctricas. Ultimos modelos. Rematadoras. Bobinadoras. Enseñanza gratuita domicilio. Facilidades. Imperio Montera, 32. Madrid

PLANTA de alcachofa, se vende Huerta Las Bolas.

MAGNETOFON "Ingra", se vende. Tfno. 5247.

MAQUINA mosaicos, se vende a prueba, con materiales. Somosierra, 8, 2.°. Tfno 2433.

VARIOS

HELADORAS Neveras Frigoríficos. Cortinas. Persianas. Flotadores baño. Sombreros paja. Ventiladores. Infinidad de modelos. Fortunato Redón. Gallarza, 14.

CAMION basculante Barreiros, se ofrece para toda clase transporte. Teléfono 4267

PUERTAS ventanas y balcones. Placas acanaladas "Onditex" para techados. Anastasio Arenzana. Once de Junio, 15 Teléfono 1913.

PRECISO de 50 a 80.000 ptas. Pagaría a 40 días diez y quince mil pesetas. Responder con fincas. Razón, Nueva Rioja

AVISO

Los anuncios para estas secciones solamente se admiten en la Administración de este periódico.

PHILIPS
SUPER-AUTOMATICA
MIMA SU ROPA

NUEVA RIOJA

TALLERES DE PELETERIA
RIC. IND. BER.
CONFECCION ALTA PELETERIA
General Franco. 18.

La Actualidad en el Extranjero

Más feo que lo de Quemoy

OCCIDENTALES Y RUSOS TEMEN UNA REACCION EN CADENA EN EL SUDESTE ASIATICO; Y LOS DOS BLOQUES NO VEN EL SENTIDO QUE TENDRIA

(Servicio especial para nuestro periódico de la actualidad norteamericana)

—Tan feo como lo de Quemoy—dice el to de Laos—que se está poniendo el asunto de Laos. Tan Tan feo—diremos nosotros sin afán de corregirle la plana, sino simplemente de ponernos, como él lo haría, a la altura de los acontecimientos—, tan feo no, sino mucho peor y más grave.

Ahora aparecen los comunistas a unos kilómetros de Vientiane. Y en esta ciudad, capital de Laos, el rey aparece igualmente enfermo y en su lugar es nombrado un regente, el príncipe heredero.

Algo extraño pasa allí.

Y se advierte eso lo mismo en Vientiane que en Nueva York, los dos puntos donde se manifiesta hoy con más agudeza la crisis de Laos.

Verdad es que el soberano es un anciano venerable; el rey de Laos, Sisa Vang Vong, tiene 74 años de edad y no está en condiciones de llevar las riendas de su Gobierno, por lo que ha confiado éste al príncipe Savang, de 50 años.

Las causas son bien claras: la provincia de San Neua está la mitad perdida y la capital a punto de caer en manos de los comunistas que se infiltran en el reino por todas las partes.

Y esto es francamente malo.

La ONU acusa también este golpe.

Durante los días pasados, el Gobierno de Vientiane ha estado dirigiendo constantes llamamientos a las Naciones Unidas en demanda de observadores. Lento y frío como siempre, "mister H" no acusa recibo ni envía los tales observadores. Por cierto que éstos no dejaron muy buenos recuerdos cuando fueron enviados al Líbano; allí se hospedaron en los mejores hoteles de Beirut, una de las ciudades más deliciosas del Próximo Oriente, y en lugar de acudir a los lugares de los acontecimientos para testificar personalmente sobre ellos, se contentaron con vez la escena desde los cómodos patios de la capital del Líbano e informaron más bién de oídas que presencialmente de lo que allí sucedía.

Ese regusto y las dificultades que pone siempre "mister H." cuando se trata de los comunistas, son la causa de que aquella pequeña nación laotiana se vea expuesta a caer en manos de los comunistas, ya chinos, ya vietnamitas, los dos puntos de partida de donde salen las infiltraciones comunistas para Laos.

¿A dónde va o de dónde viene esa corriente que advertimos en este caso?

Es necesario y conveniente buscar siempre las causas. Y entre éstas aparece en primera línea la lucha entre los dos grandes bloques.

Allí se nota el flujo y reflujo de esas dos grandes corrientes comunista y occidental. Desde hace algún tiempo, el comunismo avanza: en Indonesia, el partido de Moscú forma parte primera desde hace algún tiempo de la democracia dirigida; en Rangún ha perdido el Poder el general U Nu; en Colombo han pasado a la oposición los comunistas; Japón y Vietnam h anlogrado enterderse por primera vez. Y como si fuera poco, el Nehru amenaza con romper, después de los sucesos del Tibet, el eje Pekín-Nueva Delhi.

Los dos bloques se observan con recelo en Oriente Extremo.

Allí las reacciones no son sueltas, sino más bien en cadena. Si se pierde Laos, esa suerte seguirán los países adyacentes. Si logran los occidentales salvarlo —y para eso hay allí también dólares, cañones y oficailes americanos— se habrá salvado esa fortaleza, casi en derribo.

UBALDO DE LEON

Se ha evaporado un avión

Y EL APARATO MAS SECRETO Y MAS POTENTE DE LA FLOTA AEREA BRITANICA NO DEJA NI RASTRO DE SU EXISTENCIA

(Servicio especial para nuestro periódico de la actualidad inglesa)

¿Es un capítulo de una novela de aventuras?. ¿Aparecerán por alguna parte los aviones ingleses, lo mismo que los submarinos, conducidos y pescados por algún modesto barco de parejas?. La verdad es que lo mismo que se les perdiera a los ingleses no hace un año un submarino, se les ha evaporado ahora, sin dejar rastro, un avión. ¡Y qué avión, por cierto!. Era el más secreto y a la vez el más poderoso de todas las Reales Fuerzas Aéreas inglesas.

Se trata de un prototipo de las series inglesas "V", el "Víctor Mark II": era el bombardero prodigio de la Gran Bretaña, la maravilla de la RAF, un bombardero gigante, que se ha perdido sin dejar ni huella siquiera. Si se lo hubiera tragado el mar, a estas horas hubiera arrojado éste algún resto del naufragio, pues tuvo lugar seguramente la explosión entre aguas civilizadas y con costas no lejanas, y esta clase de mares vomitan de hecho lo que por desgracia injieren. No se ha recibido tampoco ningún mensaje de radio, ni ninguna llamada de socorro.

Ese misterio trae desconcertado totalmente a los ingleses: todo hace suponer que el accidente ha sido la causa de esa desaparición. ¿Pero si a los tripulantes les hubiera dado por pasarse al otro lado del telón de acero?. Porque, aunque nadie se atreva a afirmarlo, y lo que es más, nadie lo diga, es allí donde se pierden las personas que caen de forma tal que no dejan ni señales. No sería el primer caso.

DETALLES

Para uso de investigadores y detectives se están publicando todos los detalles posibles sobre las características del avión: se trata de un avión tan potente y tan capaz, tan poderoso y resistente como otro avión cualquiera de los de primera categoría de otra nación, ha declarado el constructor, Frederick Handley Page, que lo ha fabricado.

Decir hoy "Handley Page" es como pronunciar anteriormente después de la segunda y aun de la primera guerra mundial Halifax. El aparato actual, "Víctor BI", estaba en servicio desde hace algunos meses en uno de los escuadrones de las Reales Fuerzas Aéreas. Por cierto que esta clase de aviones van teniendo mala suerte. No hace mucho, se perdió otro avión "Víctor Mark I", por habérsele roto el puente de aterrizaje. Aquello sólo sirvió para mejorar la calidad del avión actual. En el "Víctor Mark III", que es el nombre oficial de registro del aparato evaporado, el reactor es ultramoderno: los motores, "Rolls-Royce", de la categoría de los supersónicos; se encontraba en su fase experimental y sólo existen dos ejemplares: el desaparecido y el prototipo de la Casa.

Ese "Víctor Mark III" era totalmente secreto de los pies a la cabeza. Se cree que es capaz de elevarse a 37.000 metros de altura y que su radio de acción le permitiría transportar la bomba H inglesa hasta el punto más lejano del corazon de la URSS. Pero el dispositivo más secreto de que se encuentra provisto es la bomba teleguiada Avro "Blue Steel", de velocidad supersónica, que puede ser lanzada desde ese aparato a cualquier parte, por lejos que esté, con certeza matemática de conseguir tocar su blanco.

LA EXPLOSION

¿Cuál ha podido ser la causa de la desaparición?. Es imposible dar con la razón suprema. Se cree que pudiera ser una explosión a bordo a tal altura que no ha permitido recoger pavesas y tan súbita que no pudieran los telegrafistas dar una señal de alarma, ni lanzar una llamada. Pero aun así, es de creer que se hubiera visto algún rastro del avión.

En cuanto a los cinco hombres que lo tripulaban, nada se nos dice: quizá éstos tengan la clave del secreto. Pero por ahora ni se sabe si están vivos o muertos.

La desaparición tuvo lugar sobre el mar de Irlanda, y en un principio se creyó haber oído alguna explosión, pero nadie ha podido confirmar ese hecho, ni dar un informe detallado a la Prensa y a la inquietud oficial, que ve perdido uno de sus mejores aviones, verdadera fortaleza volante de la RAF.

LOPEZ MAC MILLAN

¿Se va el señor Debré?

EL AISLAMIENTO DIPLOMATICO DE FRANCIA CADA DIA ES MAYOR: ESFUERZOS DE PARIS POR VENCERLO A TODA COSTA

(Servicio especial para nuestro periódico de la actualidad francesa)

¿Se va el señor Debré? Esos son los rumores que están corriendo todos estos días. Y frente a ellos, el más degaullista de todos los periódicos franceses, entre los más decididos y ardientes, el diario "Paris-Presse", se sale con una editorial en la que desmiente "esos ruidos que corren".

No sabemos si habrá crisis estos días, pero todo hace creer que en el equipo del general De Gaulle va a haber cambios; el primero y fundamental, de política, y el segundo, de personal que se sirva a aplicar aquella política.

Además, Debré ha tenido mala suerte estos días: aquellas manifestaciones de cólera contra los aliados, unido esto a ese flirteo entre el general y el embajador ruso, han despertado una oleada de mal humor con Francia, tal y de tal magnitud, que este país se encuentra en política internacional en el banquillo de los acusados, y además, buscando abogados para terminar con esa situación. El abogado es Adenauer, que se ha interpuesto entre Washington y París.

Como víctima propiciatoria pagará las costas del mal paso dado Debré, al cual ya de antemano se le están fijando sucesores.

ATAQUES CONCENTRICOS está recibiendo Francia todos estos días "de la casi totalidad de la Prensa occidental", según advierte el diario "Le Monde".

Una nota pudiéramos poner al margen, y es que entre esos ataques no aparece para nada el nombre de la Prensa española, lo que hacemos observar no para dolernos por la ocasión perdida de posibles revanchas, sino para resaltar la caballerosidad española, que no se ha dejado llevar del mal humor internacional ambiente, sino que ha procedido sin pasión y con objetividad.

Esa Prensa occidental demuestra, en primer lugar, una desconfianza general respecto a las concepciones políticas francesas.

Así, por ejemplo, a veces se irritan políticos y periodistas, a veces se mofan de esos "afanes de grandeza" que solamente son en el fondo manifestaciones de un nacionalismo exacerbado y de una falta fundamental de realismo.

Si esa actitud no tuviere consecuencias para la política mundial, nada o muy poco importaría a los demás países, pero De Gaulle desconcierta toda la estrategia y alianzas occidentales con semejantes pujos de grandeza, debilitando así la causa occidental.

Francia lo quiere todo: extiende la mano en busca solícita de ayuda y para obtenerla no repara ni en demandas ni en súplicas, ni en ofertas ni en promesas, desde Bonn a Washington, pasando por Londres y por Madrid inclusive: en esta ocasión, y con la próxima reunión de la ONU a la vista, no escatima ni esfuerzos ni posturas para romper el aislamiento diplomático en que se encuentra estancada.

AFRICA DEL NORTE está siendo la piedra de choque para la política exterior francesa, con sus tres grandes problemas a la vista: Argelia, las armas nucleares de posible ensayo en el Sáhara y las relaciones entre París de un lado y Túnez y Rabat de otro.

Europa se niega, lo mismo que Norteamérica, a asegurar la política francesa, y de aquí todas las irritaciones, todas las acusaciones, todo el malhumor y todo el aislamiento.

"EXPRESS" de esta semana nos trae una carta curiosa: la de un francés, socialista para más señales, que anula su suscripción por haber publicado ese semanario a Dominguín en la portada. Eso es un signo de capitalismo para el furioso lector de ese periódico, que había leído sin interrupción desde su primer número, y hay que ver lo que ha podido leer el tal sujeto del "Express" en tantos años de lectura.

JAVIER DE EGUIA

Fath ganó el II Gran Premio Internacional Motorista de Bilbao

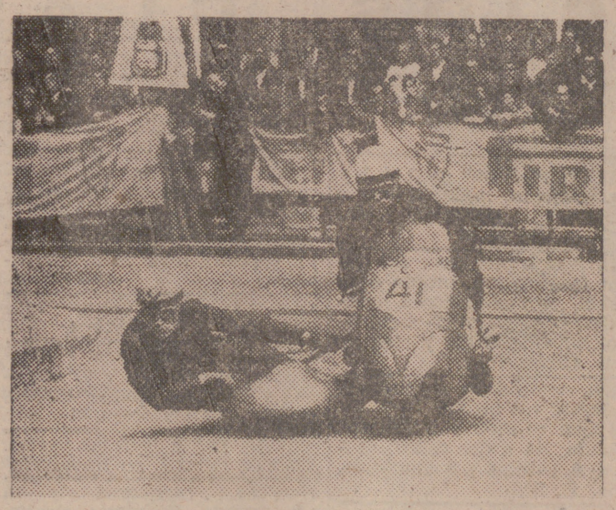

BILBAO. — El corredor alemán Helmut Fath y su "paquete", sobre "BMW", ganadores de la prueba de sidecars, rodando a velocidades de 100 y 110 kilómetros por hora, a pesar de la lluvia y lo resbaladizo del circuito de Deusto. — (Foto Cifra).

Seis aviones de combate norteamericanos, en vuelo sin escala, llegan a Morón de la Frontera desde California

MORON DE LA FRONTERA, 25.—Son esperados en esta base aérea hispano-norteamericana seis aviones de combate "Starfigter F-104 C" pertenecientes al Mando Aéreo Táctico y encuadrados en la 831 División de la XII Fuerza Aérea de la base de Georgia, en California, que han despegado de Myrtle Beach, Carolina del Sur, para efectuar un vuelo sin escalas.

Se trata de los últimos aviones de combate de la USAF, con un solo reactor y tripulados por un solo hombre, conocidos como "proyectiles con un hombre", capaces de alcanzar una velocidad de 2.259'8 kilómetros por hora. En alguna ocasión estos aparatos rebasaron los 2.414 kilómetros por hora y han rozado los mismos límites del espacio al llegar a la altura de 27.812'7 metros, record no superado por ningún hombre despegando desde la tierra en un turborreactor.

Será el primer aterrizaje en Europa de estos aviones, que ostentan la marca mundial de velocidad. Los pilotos estarán varios días en España y se familiarizarán con la base de Morón y las condiciones de vuelo, regresando después a California.

Tanto en la ida como en el regreso, serán aprovisionados de combustible en vuelo por aparatos cisternas "KB 50-J" con hélices reforzadas con turborreactores.

Este avión de combate, parecido a un pez espada, lleva a ambos extremos de sus alas proyectiles dirigidos "Sidewinder" de una extraordinaria potencia que pueden dirigirse a blancos que ni el piloto ve en la oscuridad de la noche, por medio de rayos que "sienten" la presencia de otro aparato a consecuencias del calor que emana de él.

Manda el vuelo el general de brigada Avelyn P. Taoon Jr. jefe de la 831 División Aérea.

* * *

MORON DE LA FRONTERA, 25.—Los seis aviones de combate norteamericanos pertenecientes a la XII Fuerza Aérea de la base de Georgia, en California, despegaron de Myrtle Beach, Carolina del Sur, a las 10'37 y aterrizaron en la base de Morón a las 6'41 de la tarde, después de haber efectuado el vuelo sin escalas en ocho horas cuatro minutos.

MAQUINAS DE ESCRIBIR
Nuevas y usadas
MAQUINAS DE SUMAR Y CALCULAR
manuales y eléctricas
CAJAS DE CAUDALES.--ARCHIVADORES
Y MUEBLES METALICOS PARA OFICINA
CAMBIO Y ALQUILER DE MAQUINAS DE ESCRIBIR USADAS
DE MIGUEL HERMANOS
CALVO SOTELO, 9. TELEFONO 17-67.

Corte de honor y belleza de nuestra III Fiesta de la Vendimia Riojana

La bellísima señorita Pilar Ortiz Nájera, dama de honor por Ezcaray (partido de Santo Domingo) en la corte de amor y poesía de nuestra III Fiesta de la Vendimia Riojana

Antena de Madrid

(Crónica del director de "Argos" J. Luis de Castro Vázquez de Prada)

LA PUNTUAL VISITA DE LOS "HARLEM GLOBE TROTTERS"

LOS MELONES DE VILLACONEJOS... SON DE VALENCIA Y SEVILLA

DESEO VEHEMENTE DE TODO "RODRIGUEZ": DEJAR DE SERLO

Los fabulosos "Harlem Globe Trotter" son puntuales. Desde hace unos años nos visitan todos los veranos. Este espectáculo de los jugadores de baloncesto, malabaristas y circenses, es lo más extraordinario y fantástico que puede verse en el Estadio Bernabeu. Al frente de esta organización figura un hombre que parece más pequeño y más blanco al lado de los gigantones negros que hacen diabluras con el balón. Se llama Abe Saperstein.

A Abe Saperstein se le ocurrió la idea del baloncesto como espectáculo de habilidad, destreza y humorismo hace ya 30 años. Al primer equipo lo entrenó en un garaje y lo presentó al público en 1927 en el Estadio de Illinois. Hoy la empresa tiene un gasto anual de medio millón de dólares y oficinas en Nueva York, Londres, París, Melbourne y Tokio, y sus "Harlem Globe Trotters" dan cada año la vuelta al mundo. Empezó modestamente y ahora gana millones. Pero Saperstein no es un avaro. Al contrario, trabaja muchas veces con fines benéficos y en Los Angeles le concedieron el distintivo de "corazón de oro".

Todo resulta asombroso en este espectáculo deportivo-circense; sobre todo el pensar que continuamente tiene que ir renovando al personal, sustituyendo a un campeón maduro por otro más joven. Para ello se sirve de una red de exploradores que le buscan negros atléticos por todos los Estados de la Unión. Después, Abe Seperstein los selecciona y prepara. Ha encontrado la forma de tener siempre un equipo invencible. fórmula mágica que quisieran poseer los directivos de los equipos de fútbol. Porque es de suponer que lo que ha hecho con el balón lanzado con las manos, podría hacerlo igualmente lanzándolo con los pies. ¿No habrá pensado, tal vez, el señor Bernabeu en Abe Seperstein para preparador del Madrid?...

* * *

Fruta del tiempo es el melón. Gran señor de la mesa. Postre imprescindible. Fruto dulce y jugoso de la madre tierra. Carne vegetal que, pasada por la nevera, se hace tarta helada. Popular y señorial a la vez. Demócrata y aristocrático. Apto para incarle el diente en las noches de verbena o en la excursión campestre, rezumando el agua por la barbilla. Y apto también para trincharlo con tenedor y cuchillo de plata en la mesa distinguida.

En Madrid, como en muchas partes, el melón es el ídolo del verano. Hasta tiene su Patrona, la "Virgen Melonera". De un pueblo madrileño son los melones más famosos. Pero Villaconejos no puede abastecer ya a dos millones de madrileños. Ahora, los melones de Villaconejos... son de Valencia y Sevilla. Los levantinos son más grandes que los andaluces, y el tamaño influye en la venta. Al principio de temporada, cuando son caros, tienen mejor salida los chicos. Pero ahora, que han bajado hasta a seis reales el kilo, los preferidos son los de mayor peso.

El melón es el postre que tiene más compradores masculinos. Muchos señores que se ruborizarían comprando peras o tomates, acuden a los puestos callejeros de melones, tantean éstos, les hunden la uña, regatean y todo, pagan y se van contentos, acaso pensando que llevan en sus brazos una tarta o un balón y que esto es muy propio de hombres.

* * *

Hemos sido ingratos este verano con los "Rodríguez". Ni una sola vez los hemos citado, hasta ahora, en nuestra crónica. No es una especie desaparecida. Al contrario, cada año abundan más. Lo que desaparece es su injusta fama de "solteros forzosos", o de "viudos en comisión", juerguistas y conquistadores.

Lo cierto es que son unos pobres hombres, unos seres abnegados y sufridos, aburridos y pacientes, que se quedan en Madrid para ganar con su trabajo el veraneo de la esposa y de los hijos. ¡Justicia para los "Rodríguez"! La verdad, dígase lo que quiera decirse, es que el deseo más vehemente de todo "Rodríguez" es dejar de serlo.

CONDUCTOR:

Recuerda que la velocidad máxima permitida por la población es de 30 kilómetros por hora, pero ésta debes reducirla y aun detenerte cuando las circunstancias del tráfico lo exijan o aconsejen.

SGCB2021