NUEVA RIOJA

Precio 1'50

Depósito Legal LO.-2

Sábado, 27 de Junio de 1959. Año XXII.-Núm. 6.525 Martínez-Zaporta, 9.-Apartado 28.-Logroño

MOLDURAS PARA MARCOS

Espejos para cuartos de baño

CRISTALERIA RIOJANA, S. A.

CABALLERIA, 17

REVUELTA EN BOLIVIA

El Gobierno dice que domina la situación

Cuba rompe sus relaciones con la República dominicana

LA PAZ (Bolivia), 26. — El Gobierno informa que una revuelta ha estallado en Santa Cruz, importante centro petrolero del SE del país.—(Efe.)

* * *

LA PAZ, 26.—En un comunicado oficial facilitado por el Gobierno se dice que los rebeldes de Santa Cruz han destruído las instalaciones de radio del Estado.

Los insurgentes han sido identificados como miembros de la Joven Unión y otras organizaciones locales.

Una brigada de la Policía Armada fué atacada por los rebeldes, resultando muertos dos oficiales y un agente y herido otro más. El comunicado dice que ayer se inició una serie de actos de violencia dirigidos contra particulares, hechos que han culminado hoy con el ataque contra las fuerzas de la Policía.

Todas las fuerzas del Gobierno han sido puestas en estado de alerta y el Gobierno controla la situación.

El resto del país permanece en calma, informa el comunicado.—(Efe.)

RELACIONES ROTAS

WASHINGTON, 26.—El ministro de Estado cubano, Raúl Roa, ha anunciado que su Gobierno ha roto las relaciones diplomáticas con la República Dominicana.

Roa anunció el hecho en una carta enviada a la Organización de Estados Americanos.—(Efe.)

INTENTO DE INVASION MALOGRADO

LA HABANA, 26.—Un nuevo intento de invasión de Nicaragua ha sido malogrado por las unidades navales cubanas.

Los aviones afectos a la Marina cubana avistaron un barco cerca de la costa en la provincia de Pinar del Río y alertaron a las unidades de superficie que interceptaron y capturaron la nave.

En ella viajaban 27 personas, 25 hombres y dos mujeres, que han sido conducidos al campo de prisioneros del "Libery", el antiguo "Columbia". La identidad de los frustrados invasores no ha sido revelada, pero se cree que la mayor parte de ellos son cubanos.—(Efe.)

EL NUEVO GABINETE ARGENTINO

BUENOS AIRES, 26—El presidente Arturo Frondizi ha tomado juramento a los nuevos miembros del Gobierno y ha confirmado a otros ocho en sus antiguos cargos. Los seis restantes puestos que quedan vacantes serán cubiertos en un futuro próximo.

Los nuevos ministros son Juan P. Villar, para Defensa; Alberto Constantini, para Obras Públicas; Pascual Palazzo, para secretario de Obras Públicas, y Manuel Castello, para secretario de Transportes.—(Efe.)

LA IMPLANTACION DE LA REFORMA AGRARIA EN CUBA

LA HABANA, 26.—Fuerzas militares han comenzado hoy la ocupación de setenta mil "caballerías" (934.840 hectáreas) en la provincia de Camagüey, de acuerdo con la ley de reforma agraria que permite únicamente a cada propietario la tenencia de 1.335 hectáreas. El primer ministro cubano, Fidel Castro, ordenó ayer que se llevara a efecto esta ocupación, como respuesta a las quejas de numerososo pequeños ganaderos. La ocupación ahora llevada a cabo afecta a 130 propietarios cubanos y norteamericanos.—(Efe).

AUDIENCIAS DEL CAUDILLO

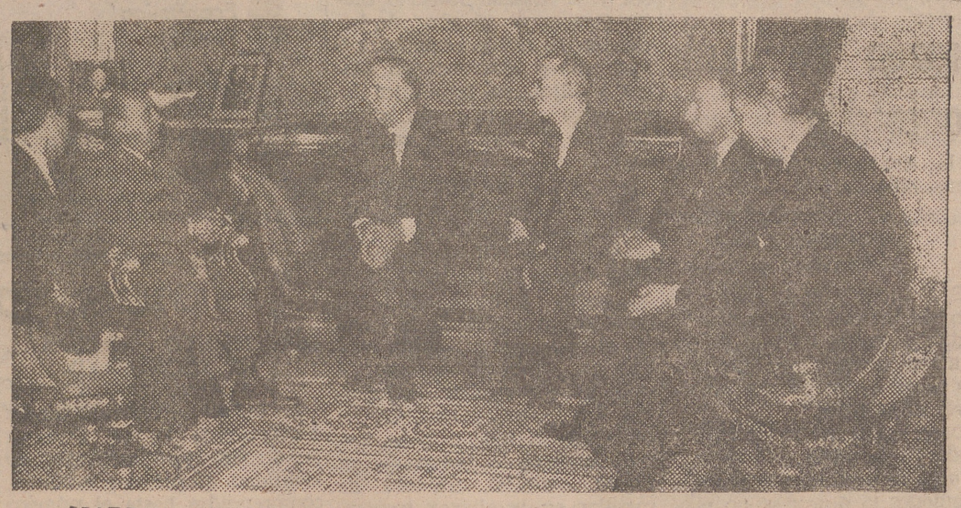

MADRID. — Un momento de la audiencia concedida por S. E. el Jefe del Estado a la Comisión de la OECE, integrada por los señores Sergent, secretario general de la OECE; Von Mengoldt, director del Acuerdo Monetario y Europeo, y Hartogh, jefe de departamento de OECE, acompañados de los ministros de Hacienda y Comercio, señores Navarro Rubio y Ullastres, respectivamente. — (Foto Cifra).

Eisenhower y la reina de Inglaterra

inauguran el gran canal del río San Lorenzo

Tiene tres mil quinientos kilómetros y une el Atlántico con la región de los Grandes Lagos

MONTREAL, 26.—La reina Isabel y el presidente Eisenhower, han inaugurando oficialmente el canal del río San Lorenzo, en una ceremonia en que se dijo que el canal era una nueva maravilla del mundo y un ejemplo de la cooperación internacional.

El canal es un "magnífico monumento a la indestructible amistad de nuestras dos naciones y a la asociación en el desarrollo de Norteamérica", dijo la reina a Eisenhower.

El presidente describió el canal, tiene 3.500 kilómetros, esclusas, lagos y canales artificiales desde el Océano Atlántico hasta los Grandes Lagos, como un ejemplo de la forma en que otras naciones podrían colaborar juntas.

* * *

MONTREAL, 26.—Después de los discursos oficiales, la reina y sus invitados subieron a bordo del yate real "Britania", mientras que el destructor canadiense "Gatineau" disparaba la salva de 21 cañonazos en honor del presidente Eisenhower.

En el momento en que el yate enfilaba el canal, la muchedumbre gritaba entusiasmada, redoblaban las campanas de las iglesias, sonaban las sirenas de los barcos y las bandas interpretaban música, mientras que el barco real majestuosamente entraba en la esclusa St. Lambert, entrada del canal.

El "Britania" iba escoltado por el destructor norteamericano "Forest Sherman", el "Gatineau" y la fragata inglesa "Ulster".—(Efe).

* * *

MONTREAL, 26. — Después de pasar la esclusa de St. Lambert, la primera del canal, el yate real "Britania" se dirigió a las esclusas de Beauhar Nois, donde desembarcaron el presidente Eisenhower y su esposa y el Jefe del Gobierno canadiense, Diefenbaker y su esposa.

La reina y el príncipe Felipe continuaron a bordo para proseguir el viaje por el canal y asistir mañana a las ceremonias que se celebrarán en Massena-Nueva York y Cornwall, Ontario.—(Efe).

Exhortación del cardenal primado ante el «Día de la Prensa e Información Católica»

TOLEDO, 26.—En una exhortación pastoral sobre el "Día de la Prensa e Información de la Iglesia", que ha de celebrarse el próximo día 29, el cardenal primado, doctor Pla y Deniel, dice lo que sigue:

"Muchos actos tienen más influencia y eficacia por la amplitud y veracidad que hayan tenido que por la misma realidad objetiva como se hayan celebrado. La Iglesia Católica necesita también de medios propios de información, aun en aquellos países en que toda la Prensa sea respetuosa con la Iglesia y hasta haga profesión de católica con integral o con parcial y defectuosa consecuencia práctica. Necesita montar en cada país agencias de información, sobre todo para el extranjero, y para estar en correspondencia con agencias similares de otros países. Necesita aún oficinas de información y estadística. Todo ello necesita, para establecerse y desarrollarse, evidentemente, medios económicos".

II Consejo Nacional de Hermandades de la División Azul

ALICANTE, 26.—En el Salón de Actos de la Casa-Prisión de José Antonio, se ha celebrado el acto inaugural del segundo Consejo Nacional de Hermandades de la División Azul, al que concurren representaciones de más de veinte provincias españolas.

Antes de estos actos, los consejeros oyeron una misa rezada en la capilla de la Casa-Prisión por don Ildefonso Jiménez Andrade, conónigo de la catedral de Badajoz y capellán divisionario. A continuación se trasladaron al patio de la enfermería, donde depositaron una corona de laurel y las cinco rosas simbólicas ante la cruz que perfetúa el lugar donde cayó el cuerpo de José Antonio. El gobernador civil y jefe provincial del Movimiento, don Miguel Moscardó Guzmán, que presidía el acto, pronunció la invocación a los caídos de la División Azul y se entonó como final, para todos los presentes, el "Cara al Sol".

En el acto inaugural del Consejo, el señor Moscardó Guzmán pronunció unas palabras para dar la bienvenida a los consejeros.

Después, en sesiones de mañana y tarde, se celebraron las dos primeras reuniones de trabajo.

Por aclamación el Consejo ha acordado, fuera del orden del día, enviar telegramas de adhesión al Jefe del Estado Generalísimo Franco, al ministro secretario general del Movimiento y al capitán general Muñoz Grandes y a los tenientes generales Rodrigo y Esteban Infantes.—(Cifra).

La hermana del último zar, gravemente enferma

LONDRES, 26.—La gran duquesa Xenia de Rusia, hermana del último zar, que cuenta 84 años, se halla gravemente enferma, confinada en su residencia en Hampton Court, próxima a Londres, ha revelado su nieto el príncipe Alejandro Romanof.—(Efe).

Normas para adquisición en forma de alcohol de vinos excedentes

MADRID, 26.—La Presidencia del Gobierno ha dictado normas para la adquisición en forma de alcohol de aquellos vinos que con carácter de excedentes pesan en el mercado vínico-alcoholero.

Cada operación de compra que se realice por la Comisión de Compra de Excedentes de Vino será objeto de un expediente administrativo sujeto a la tramitación que se indica: Por los servicios de Inspección de las propias Delegaciones Provinciales se requerirá la presencia del oferente, procediendo a examinar la mercancía objeto de la oferta, comprobando que sus características se ajustan a la oferta aceptada.

Una vez rectificada la adquisición se procederá a satisfacer mediante la oportuna transferencia bancaria el importe del alcohol adquirido. Unicamente podrán presentar ofertas las Cooperativas vitivinícolas, cosecheros y bodegueros que hayan elaborado vino con cosecha propia o adquirida.

El alcohol ofertado deberá ser Holanda, rectificado o destilado, neutro, de una graduación mínima de 96 grados.

Sesenta y ocho muertos al ser alcanzado cerca de Milán por un rayo un avión de pasajeros norteamericano

MILAN, 26.—Un avión de la "Trans World Airlines", con cincuenta y ocho pasajeros, se ha estrellado cerca de Legnano, según informan los funcionarios del aeropuerto milanés.

El accidente ocurrió durante una gran tormenta en la zona comprendida entre Milán y el aeropuerto de Malpense, a los diez o quince minutos del despegue, a las 17'20, del aeropuerto de Milán-Malpensa, a unos dieciocho kilómetros de éste.—(Efe).

* * *

MILAN, 26.—En relación con el accidente ocurrido a un "Superconstellation" de una compañía norteamericana, se sabe que en el mismo viajaban 59 pasajeros. El total de víctimas asciende a 68, incluídos los miembros de la tripulación y tres funcionarios de la compañía.

Policías y miembros de Sanidad están dedicados a la búsqueda de los cadáveres mientras su acción se ve dificultada por la torrencial lluvia que cae en toda la zona.

Los técnicos han informado que la causa del accidente ha sido un rayo caído sobre el aparato cuando éste volaba a través de una tormenta eléctrica.

Testigos de vista han manifestado que el avión parecía un rayo atravesando el cielo dirigiéndose hacia la montaña; "pero poco después —ha informado uno de los testigos de vista— oímos una gran explosión y una gran columna de humo negro se elevó desde el suelo".

El fuselaje del aeroplano se encuentra a unos treinta metros del edificio de una granja, cuyos cuatro ocupantes huyeron despavoridos. Al llegar al lugar del siniestro los primeros socorros, encontraron la granja vacía.

Uno de los motores del avión saltó desde el lugar del choque hasta la carretera próxima y los dos de la otra ala salieron despedidos yendo a estrellarse contra una torre de conducción eléctrica, que resultó destruída.

El choque se oyó en un área de ocho kilómetros cuadrados, y brigadas de socorro acudieron inmediatamente desde una docena de sitios hacia el lugar del accidente.

La mayor parte de los cuerpos se encontraban en el interior del avión, del que todavía de vez en cuando salen columnas de humo a las tres horas de haber ocurrido el desastre.

Uno de los primeros en llegar junto al aparato ha sido el cardenal Montini, de Milán, quien, después de administrar la absolución condicional a los cuerpos de las víctimas, permaneció durante algunos minutos orando junto a los restos del avión.

La profesora María Sacchetti-Fermi, hermana del que fué gran científico atómico, Enrico Fermi, viajaba en este aparato. Se dirigía a los Estados Unidos con el propósito de visitar la tumba de su hermano.—(Efe).

El espía atómico Fuschs, ciudadano de Alemania Oriental

BERLIN, 26.—El espía atómico Klaus Fuchs, recientemente libertado de una prisión británica, ha manifestado en Wandlitz (Alemania Oriental) que le ha sido concedida la ciudadanía alemana oriental. —(Efe).

El ex-regente belga, príncipe Carlos, rechaza la invitación para asistir a la boda del príncipe Alberto

BRUSELAS, 26.—El príncipe Carlos de Bélgica, ex-regente del trono belga, ha rechazado la invitación para asistir a la boda de su sobrino el príncipe Alberto de Lieja y la princesa Paola Ruffo di Calabria, que se celebrará el próximo día 2 de julio en la catedral de Santa Gudula, Patrona de Bruselas.

El informe ha sido revelado por un representante del Palacio Real, quien manifestó que la invitación formulada al príncipe, de 56 años de edad, y el hermano más joven de Leopoldo III, padre de Balduino I, y del príncipe Alberto, había sido rechazada por motivos personales.

El príncipe Carlos, conde de Flandes, fué el jefe interino de la nación durante la cautividad del ex-rey Leopoldo en los últimos tiempos de la guerra y los seis años siguientes debido al exilio voluntario en que permaneció el rey en Suecia.

El ex-regente abandonó el Palacio Real poco después de la vuelta al trono del rey Leopoldo y desde entonces ha vivido casi aislado, relacionándose sólo con unos pocos amigos.

El resto de la familia real asistirá a ambas ceremonias, la religiosa y la civil.

El Santo Cáliz de la Cena,

que se venera en Valencia, será trasladado para solemnes ceremonias a Zaragoza

ZARAGOZA, 26.— El Santo Cáliz de la Cena, que fué venerado en Zaragoza desde 1399 a 1424 en que fué trasladado a Valencia, va a volver por primera vez desde entonces a Zaragoza.

Como acto preparatorio de la llegada de la sagrada reliquia, el día uno de julio el cabildo metropolitano ha dispuesto un solemne triduo, que se inicio esta tarde en el altar mayor de la basílica del Pilar, en el que ha sido colocado el riquísimo trono de plata del Santísimo, que se instala el día del Corpus. La solemnidad religiosa, a la que asistió el cabildo, así como numerosísimos fieles, y que se repetirá de modo análogo mañana y pasado, consistió en un motete eucarístico a cargo de la capilla catedralicia, sermón sobre el Santo Cáliz, a cargo del canónigo don Leopoldo Bayo, misa vespertina de comunión, también con motetes y, finalmente, la bendición con el Santísimo.

Condecoraciones españolas a personalidades belgas

BRUSELAS, 26.—El embajador de España, conde de Casa Miranda, ha impuesto la Gran Cruz de la Orden de Isabel la Católica al primer ministro del Gobierno belga, señor Euskens, y al ministro de Asuntos Exteriores, señor Wygny, así como la Gran Cruz del Mérito Civil al señor Scheyvens, ex-secretario general del citado Ministerio, nombrado embajador de Bélgica en Washington.

El brillante acto se celebró en la Embajada de España. —(Efe).

Tres argelinos estrangulados en París

Huelga del hambre en dos prisiones

PARIS, 26.—Los cuerpos de tres argelinos estrangulados han sido encontrados en París la noche última, uno de ellos en un barrio norteafricano de esta capital y los otros dos bajo un puente del Sena.—(Efe).

* * *

PARIS, 26.—Las autoridades de dos prisiones de París han cortado el suministro de agua a unos 500 argelinos detenidos en las mismas, en un nuevo intento para hacerles cesar en su "huelga de hambre". En un comunicado del Ministerio de Justicia se dice que la orden ha sido la de suprimir el agua en las celdas de los huelguistas y darles leche en cambio.

El comunicado de hoy ha sido la primera confirmación oficial de la existencia de la huelga del hambre entre los detenidos argelinos en París, de la que se tenían solamente noticias no confirmadas.—(Efe).

Se concede en Guatemala validez civil al matrimonio celebrado ante un sacerdote

GUATEMALA, 26.—La nueva ley que concede validez civil al matrimonio celebrado ante el sacerdote es el resultado de más de setenta años de lucha en este sentido por la jerarquía eclesiástica. En virtud de la nueva ley, el sacerdote podrá celebrar el matrimonio civil y luego el religioso.—(Efe).

Pelikan

TINTA ESTILOGRAFICA

ACTO HEROICO

MADRID, 26.—El obrero José Antonio Rodríguez Fernández, que trabaja en un transformador en la calle de Arapiles, sufrió un contacto eléctrico que le produjo quemaduras de carácter gravísimo, pero salvó la vida gracias al marino Martín Artero, que presta sus servicios en el Ministerio de Marina, quien, con gran riesgo de su vida, desmontó y desconectó el transformador. Este heroico marinero es natural de Almería.

Presencia riojana en la Feria del Campo

A la sombra de nuestra gigantesca botella, faro y luz, norte y guía de la IV Feria Internacional del Campo, no podía faltar la representación de nuestro Consejo Regulador de la Denominación de Origen Rioja, que presenta este original stand en forma de tonel y en cuyo interior estaban representados en artísticas vitrinas todos los vinos de calidad en la Rioja.

SGCB2021

La Vida en la Ciudad

NOTICIAS DIVERSAS

Cupón pro-ciegos.—En el sorteo celebrado ayer, resultó premiado el número 535.

Los cupones terminados en 35 están premiados con 25 pesetas cada uno.

Temperaturas de ayer.—Máxima, 25'8, a las 17; media, 20'7, y mínima, 15'6, a las 7 de la mañana. Presión atmosférica, 730. Lluvia, 2'3 litros por metro cuadrado.

Farmacias de guardia para hoy.—Don Román Vallejo, Hermanos Moroy, 28, y don Santiago García Baquero, General Mola, 63.

Concierto.—Programa de las obras que interpretará la banda de la Academia Provincial de Música en el Paseo del Espolón, hoy, sábado, a las 8'30 de la tarde, bajo la dirección del maestro don Eliseo Pinedo. "Fiesta en Sevilla", Dorado; "Momento musical", Schubert; "El Trust de los Tenorios", Serrano; "La tierruca", Sáenz y "La del manojo de rosas", Sorozábal.

Traslado.—Por una orden del Ministerio de Justicia inserta en el B. O. del Estado fecha 25 del actual, se destina al Juzgado de Primera Instancia e Instrucción de Ramales de la Victoria a don Manuel María Zorrilla Ruiz, que desempeñaba el cargo de juez en el de Alfaro, nombrándose para sustituirle a don Rafael Ruiz de la Cuesta Cascajares, juez de entrada, que servía su cargo en el de Hijar.

Registro Civil

Inscripciones verificadas en el día de ayer:

Nacimientos. — Juan Carlos Jalón y González, Oscar Lázaro y Cabezón, y Fernando Sanz y Arresti.

Defunciones. — Manuel Pérez Payueta, de 76 años, de San Vicente de la Sonsierra, y Ascensión Mezanza y Ladrón de Guevara, de 86 años, de Alfaro.

Matrimonios. — José Gabino Munilla Arriezu con María Julia Martínez Vea.

Cruz Roja Española

ASAMBLEA PROVINCIAL

Se comunica a todos los miembros de esta Asamblea Provincial, damas enfermeras y asociados en general que, con motivo de la festividad de San Juan Bautista, Patrono de esta Institución, se celebrará mañana, domingo, día 28, una misa a las once y media de la mañana en la iglesia de Santiago el Real, invitando a todos acudan con sus distintivos correspondientes, y las damas enfermeras con uniforme reglamentario.

DISCOS TODAS MARCAS
RADIO PRIETO

AFICIONADOS A LA FOTOGRAFIA
Sacará el máximo partido de vuestros clisés
FOTO ARANDA
SAGASTA 8. - Teléfono 4604.
Máxima garantía en todos nuestros trabajos.

CALIFICACION MORAL DE LOS ESPECTACULOS

CINE

La taberna de Nueva Orleáns, 3-R. Más allá de las lágrimas, 3-R. Yo fuí espía americana, 2. Un crimen por hora, 3. Odio, amor y castigo, 3-R. La bella Otero, 3-R. Niágara, 3-R. La sombra de una mujer, 3-R. El estudiante mendigo, 3. La ley del silencio, 2. Una bala en camino, 3.

Los números que figuran a continuación de cada título expresan la calificación moral dada por la Oficina Calificadora de Espectáculos: 1.-Todos incluso niños. 1 R.-Infantil con reparos. 2.-Jóvenes. 3.-Mayores. 3 R.-Mayores con reparos. 4.-Gravemente peli-

A SAN SEBASTIAN
Salida, día 28, a las 6 mañana. Regreso, día 29, a las 11 noche.
VIAJES LUGAR, P. H. Toledo, 12. Tfs. 1859 y 4020. C. Verano

SECCION RELIGIOSA

La novena del Corazón de Jesús sigue muy concurrida

Con una numerosa asistencia, como en días anteriores, se celebraron los actos de la novena. Es una bendición de Dios el ver congregada, de rodillas ante el sagrario, a esa multitud de buenos logroñeses que siguen creyendo que en el Corazón de Jesús se encierran todas las posibilidades de amor y de unidad que existen en el mundo del hoy. Mientras los hombres por caminos tortuosos arrastran al mundo a un callejón sin salida, queda una tabla de salvación en este universal naufragio de hombres y de valores; es el Corazón de Jesús que ante un mundo en ruinas se proclama como camino, verdad y vida.

El P. Alvarez disertó con agrado de todos del amor de Dios al hombre a través del inefable y consolador dogma del cuerpo Místico; dogma que abruma al pobre mortal al verse compenetrado tan intimamente con la vida de Dios; el tema, de por sí difícil de vulgarizar, fué llevado con mucha claridad, haciéndonos vivir por unos momentos la alegría de nuestra unión con Dios a través del Corazón de Jesús.

* * *

El P. Arrasate, en la iglesia de Santiago siguió explayando el mensaje de Jesús al mundo materializado de sus días; al hilo de las bienaventuranzas evangélicas va presentando con gran diafanidad el ideario salvador del Corazón de Cristo.

A la salida de la novena todos nos preguntamos por la fecha feliz en que sea una realidad que el Corazón de Jesús logre unificar a la sombra de su amistad a este mundo disgregado por los odios y egoísmos; ecos del anhelo de nuestro actual Pontífice, que el día del Corazón de Jesús en una hora santa que tuvo en Roma, le pedía al Señor la unidad de todos los hombres al abrigo del amor de Dios.

Sigamos creyendo en este "providencial" Hijo del Hombre, como se llamaba Jesús, que acabará por ser el Salvador del Mundo; no al acaso se está llamando a nuestra época "La era de Jesús". Que en su Corazón encontremos lo que el mundo no nos puede dar.

IGLESIA COLEGIAL DE SANTA MARIA DE LA REDONDA

Cultos mensuales que la Asociación de la Medalla Milagrosa dedica a su excelsa Patrona

Hoy, día 27, por la mañana, a las ocho y media, misa de comunión general en el altar de la Santísima Virgen de la Santa Medalla.

ADORACION NOCTURNA ESPAÑOLA

Turno noveno

Esta noche y en la iglesia de San Bartolomé, se celebrará la vigilia mensual correspondiente a este turno, cuyas intenciones serán aplicadas por los señores de la Riva.

Dará comienzo a las diez y media de la noche, y a su santa misa se permitirá la entrada a quienes lo deseen y no puedan hacerlo en la hora normal.

Sed puntuales.

CONGREGACION MARIANA FEMENINA

Esta tarde, a las ocho y media, se celebrará en la iglesia de San Bartolomé la sabatina reglamentaria en honor de la Santísima Virgen.

CONGREGACION MARIANA DE MADRES CRISTIANAS

El retiro mensual que tiene lugar los últimos sábados en la iglesia de San Bartolomé, este mes se suprime por celebrarse la novena del Sagrado Corazón. Se da por terminado el curso hasta el próximo octubre.

SANTOS DEL DIA

San Ladislao, San Sansón y San Zoilo.

Crónica de sucesos

Atropello de moto

En la Comisaría de Policía se ha recibido un parte facultativo en el cual se acredita haber sido asistido Roberto Marín García, de 10 años, de herida en la región occipital, ojo izquierdo y erosiones en ambas rodillas, de pronóstico leve, salvo complicación, sufridas por atropello de motocicleta.

Caída desgraciada

En la noche del pasado jueves ingresó en el Hospital Provincial Paula Gil Marín, de 51 años, vecina de Santa Coloma, que sufrió la caída desde un muro en su pueblo. Se le apreció anemia aguda. Herida contusa con gran hematoma, de unos 10 centímetros de longitud, interesando partes blandas en región parietal derecha, herida contusa y hematoma en región occipital, fractura de costillas en hemitórax izquierdo y posible fractura de la pierna derecha, de pronóstico grave.

Choque de motos

En la carretera de Burgos sufrieron un encontronazo con las motocicletas que conducían Julián Echarri Elguera, de 29 años, vecino de Lardero, y Jesús Infante Pérez de Pipaón, de 32 años. Ambos fueron asistidos en el Cuarto de Socorro del Hospital Provincial, el primero de herida en el pie izquierdo, otra cortante en la barbilla y dedos de la mano izquierda, y el segundo, de herida cortante en el pie izquierdo y erosión en el dedo pulgar de la mano izquierda.

Ambas asistencias, de pronóstico leve, salvo complicación.

Todo hogar es más feliz con
SEB-MAGEFESA
Rápida
Económica
Perfecta
añade comodidad a su hogar y sabor a sus comidas.
SEB-MAGEFESA
¡JAMAS PUEDE EXPLOTAR!

Notas oficiales

DOCUMENTO NACIONAL DE IDENTIDAD

EQUIPO NUM. 54

Se hallan en estas oficinas y a disposición de sus titulares los documentos nacionales de identidad, de primera solicitud, comprendidos hasta el número 16.446.000.

Sus titulares presentarán para retirarlos el resguardo provisional por sí o por mediación de otra persona.

Igualmetne están a disposición de los interesados los documentos renovados comprendidos hasta el número 23.321 de registro de renovación.

Para retirarlos presentarán el documento del primer quinquenio y el resguardo de renovación.

DELEGACION DE HACIENDA

CLASES PASIVAS

Ordenes de pago de pensión recibidas de la Dirección General de la Deuda y Clases Pasivas:

Pascual Ayala Recio, retirados - cruces, y Luis Fandiño Iglesias, jubilados.

DELEGACION PROV. DE TRABAJO

FESTIVIDAD DE SAN PEDRO

Esta Delegación recuerda a todos los empresarios industriales, comerciantes y agrícolas de la totalidad de esta provincia que el próximo lunes, día 29 de los corrientes, en que se celebra la festividad anteriormente mencionada, es "fiesta religiosa equiparada a domingo", de conformidad con lo dispuesto en el artículo 55 del Reglamento de 25 de enero de 1941, relativo al descanso dominical, y, por lo tanto, únicamente podrán ejercer sus actividades durante la misma aquellos establecimientos autorizados para hacerlo en dichos días.

Por excepción, en atención a concurrir dos días festivos consecutivos, se autoriza la apertura del comercio de la alimentación y peluquerías durante la mañana del domingo día 28, con el horario comprendido entre las nueve y las trece horas. En compensación a esta apertura, la dependencia de dichos establecimientos disfrutarán de descanso en la tarde del miércoles día uno de julio próximo o, en otro caso, les serán satisfechas las horas trabajadas en el expresado domingo con el incremento del 140 por 100 sobre el salario tipo de la hora ordinaria.

Los empresarios satisfarán a su personal el salario correspondiente a la expresada festividad, sin que haya de hacerse recuperación alguna por este concepto, de acuerdo con lo prevenido en los artículos 57 y 59 del expresado Reglamento y Calendario Laboral para el corriente año, publicado por esta elegación en el "Boletín Oficial" de la provincia correspondiente al once de diciembre último.

Lo que se hace público para geñeral conocimiento y cumplimiento.

Logroño, 25 de junio de 1959.

El Delegado de Trabajo

Hace 25 años

En Pamplona, un nutrido grupo de pistoleros asaltó la sucursal del Banco Hispano Americano, apoderándose de más de siete mil duros. Un botones del establecimiento dió la voz de alarma, y aunque los atracadores dispararon contra él, no lograron herirle, dando lugar a la llegada de la fuerza pública y entablándose un tiroteo en el que resultaron heridos tres de los asaltantes y dos transeuntes, lográndose la detención de uno de los pistoleros, al que se le ocupó la casi totalidad de lo robado.

—En Callosa del Segura hizo explosión una bomba potentísima en el domicilio del industrial señor Miralles, produciendo grandes desperfectos. Se tenía la impresión de que las autoridades locales estaban comprometidas en el hecho, para sembrar la alarma entre el vecindario, como aviso por la destitución del Ayuntamiento socialista.

—En Huarte-Araquil (Navarra) fué detenido uno de los asesinos del general Berenguer.

—En Madrid, las protestas contra el decreto sobre alcoholes y las actitudes contrarias al proyecto de la desgravación de los vinos produjeron una difícil situación, que llegó a traducirse en discrepancias manifestadas en la reunión que celebró el Gobierno.

—Fué nombrado gobernador civil de la provincia de Logroño don Antonio Fernández Menárguez. El saliente, don Fernando Blanco Santamaría, fué destinado a Oviedo.

—En Logroño, la empresa de la plaza de toros organizó una novillada para el día primero de julio, con cuatro novillos de Salamanca y los diestros Edmundo Zepeda y el riojano Angel Soria, que haría su presentación en esta plaza, y de sobresaliente, Ismael del Val (Valeri), costando la entrada de tendido y grada 2 pesetas, y media entrada para señoras, niños y militares sin graduación, 1'25 pesetas.

—Las temperaturas del día en esta capital fueron: Máxima al sol, 34 grados; a la sombra, 29'5, y mínima, 14, en la madrugada.

—En Alfaro, en una finca propiedad de don Anastasio de Fraile penetraron unos desconocidos y troncharon cincuenta árboles frutales, que dicho señor había plantado el año anterior.

HACE 50 AÑOS. — En reunión celebrada por la Cámara Patronal fueron designados por unanimidad para formar el Comité directivo don Marco Rezola, presidente; don José María Trevijano, vicepresidente, y don Nicolás Calvo, secretario.

—En el Frontón Logroñés jugaron un partido de pelota a mano, concertado a 26 tantos, Goicoechea de Marquina, y Bojas, contra Pequeño de Azcoitia y Echániz. El partido sufrió muchas igualadas y hubo que ampliarlo varias veces jugándose 44 tantos, ganando Pequeño y su compañero por 8 tantos.

—Con buena entrada, se celebró una semicorrida, lidiándose dos novillos de la ganadería del Ayuntamiento de Viana, que despacharon muy bien Mariano Merino "Montes II" y Arturo Navarro, de Logroño.

—En Cenicero se celebraron solemnes misas por las víctimas de la horrorosa catástrofe de Torremontalvo, ocurrida hacía seis años.

Entrega de los premios del Certamen Fotográfico de San Bernabé

En la tarde de ayer, en los salones del Hogar Catalán, donde tiene el domicilio social la Agrupación Fotográfica y Cinematográfica de la Rioja, se procedió al reparto de los premios obtenidos en el certamen fotográfico de San Bernabé.

Tras unas breves palabras del presidente de la entidad, don José Luis Ardanza, para agradecer la colaboración de los expositores que tan directamente han contribuído al extraordinario éxito artístico que ha alcanzado y a sus restantes compañeros de Junta, que con sus aportaciones económicas han permitido sufragar algunos de los premios concedidos, se procedió al reparto de premios y, seguidamente, a la entrega de las obras presentadas.

Los premios se distribuyeron con arreglo al siguiente orden:

Premio de honor, a don Tomás del Río Castillo, por su obra "Literatura y economía", 500 pesetas (Premio Elba) y copa donada por Joyería Camps.

Primer premio (social), a don Miguel Angel Lasheras Blanco, por "Bisabuela", 500 pesetas (Premio Elba) y copa donada por Joyería Camps.

Segundo premio (Social), a don José Camps Calpe, por su obra "Rosa abierta", equipo completo de flahs, donado por don Luis Blanco, propietario de la firma "Radiocine" quien amplía a siete las lámparas accesorias, en vez de las dos que había prometido en principio. Con este señalamiento rectificamos anteriores errores al indicar el nombre del patrocinador de este segundo premio.

Tercer premio (social), a don Luis Sáenz y don Julio Herreros, por el trabajo "Tormenta 1", 250 pesetas.

Cuarto premio (social), a don Amador Melón Soto, por "Obligación cumplida", 150 pesetas.

Cuatro accésits de a 100 pesetas cada uno, a Emilio Elías Nestares, por "Bajo el árbol"; Angel Lorente Llorens, por "Zig-zag"; Arturo Padín Nieto, por "Fantasía", y José María Sangrador Montero, por "Cardos".

Premio Kodak, a la mejor obra realizada con material de esta firma, a don Eliseo López Rubio, por "Molusco".

Al resto de los señores participantes a esta I Exposición se les hizo entrega de valioso material fotográfico donado por las Casas Bersan, Mafe, Negtor y Vafca, a las cuales se les agradece desde estas columnas tan desinteresada como magnífica cooperación.

Escuelas y maestros

OPOSICIONES Y PROGRAMAS

El "Boletín Oficial del Estado" de fecha 25 del actual publica una orden convocando concurso-oposición directo y libre para la provisión de vacantes de maestros en localidades de Barcelona (capital) y Lucena.

—También publica una resolución de la Dirección General de Enseñanza Primaria por la que se publican los programas del concurso-oposición restringido a escuelas en localidades de más de diez mil habitantes.

Notas militares

APOSTOLADO CASTRENSE Y COMUNION REPARADORA MILITAR.—Mañana, domingo, día 28, tendrá lugar la comunión mensual reparadora a las nueve y cuarto en el salón capilla de Rodríguez Paterna número 9 para todos los señores jefes, oficiales y suboficiales de los Ejércitos de Aire y Tierra, incluso retirados pertenecientes a las asociaciones indicadas, pudiendo asistir cuantos compañeros lo deseen para honrar al Sagrado Corazón en este mes de junio, a El dedicado.

PAGO DE HABERES. — Por la Subpagaduría Militar de haberes de esta plaza se procederá al pago de los correspondientes al mes de la fecha al personal que los percibe a través de esta dependencia, en los días y horas que a continuación se indican:

Día 27, de las 10 a las 14 horas, benemérito Cuerpo de Mutilados.

Día 30, de las 10 a las 14 horas, señores generales, jefes, oficiales, suboficiales y habilitados.

QUESO de BURGOS
RECIBE DIARIAMENTE
Marina Rencurel
Plaza Abastos. Tfno. 1911.

ANUNCIOS OFICIALES

Ayuntamiento de Estollo

ANUNCIO DE SUBASTA

En el B. O. de la provincia de fecha 6 del corriente mes aparece anuncio de este Ayuntamiento relativo a la subasta de obras de pavimentación y accesorias de la calle Cerveda, de esta localidad.

El plazo para la presentación de pliegos termina el día 30 del actual, a las trece horas.

Estollo, 21 de junio de 1959.

El Alcalde

Ayuntamiento de Nájera

El Boletín Oficial de la provincia del día 9 de junio del año actual, núm. 58, publica anuncio de subasta de doce lotes de chopos, propiedad de este Municipio. La admisión de pliegos optando a la misma se termina el día 3 del próximo mes de julio, a las catorce horas, y la apertura de los mismos tendrá lugar al día siguiente a las 12 de la mañana.

En la Secretaría del Ayuntamiento y a disposición de cuantos lo deseen, se hallan el pliego de condiciones y relación de lotes con su correspondiente tasación, haciendo constar que el precio de los mismos en esta subasta ha sido rebajado en un cinco por ciento del que sirvió de base en la última celebrada.

Lo que se publica para general conocimiento.

Nájera, 22 de junio de 1959.

El Alcalde, **Emilio Sáenz.**

«La Estellesa», S. A. de Automóviles

ESTELLA

Pone en conocimiento del público que, a partir del 1.º de julio próximo, se iniciará el nuevo servicio CALAHORRA-SAN SEBASTIAN circulando incluso domingos y días festivos, pasando por San Adrián, Andosilla, Cárcar Lodosa, Sesma, Allo, Estella, Lorca, Cirauqui, Mañeru Puente la Reina, Legarda, Astrain, Paternain, Ororbia, Anoz (cruce) Irurzun, Lecumberri, Betelu, Tolosa, Andoain y Lasarte, con salida de Calahorra a las 6 horas y de San Sebastián a las 17'30.

Informes en las Administraciones de la Sociedad.

Estella, 15 de junio de 1959.

LA EMPRESA

Botas para Campamento de Loga
DESDE 31 PESETAS
Zapatería OCHOA, Sagasta, 25

OPOSICIONES CAMPSA

Convocadas 45 plazas de Auxiliares y Oficiales. Edad, 18 a 35 años. Sueldo, 39.100 ptas. aproximadamente. Preparación por funcionarios CAMPSA. Contestaciones. Grandes éxitos convocatorias anteriores. Programa con instancia gratis. (Franqueo, 2 pesetas.

ACADEMIA BILBAO SAGASTA, 10. MADRID.

CALZADOS ANITA
HOY, SABADO
APERTURA DE SU NUEVO ESTABLECIMIENTO
SAN JUAN, 14. TELEFONO 2286.

†

LA SEÑORA

Doña María Jesús de Viñaspre Gauna

DESCANSO EN LA PAZ DEL SEÑOR EN EL DIA DE AYER,

habiendo recibido los SantosSacramentos

R. I. P.

Su afligido esposo, don Francisco Gochicoa; hijo, José Antonio; hermanos Felicitas (Vda. de José Luis Sáez), Ramona, José y María Teresa (ausentes); hermanos políticos y demás familia, participan a sus amistades tan sensible pérdida y les ruegan una oración por el eterno descanso de su alma y la asistencia a los actos que se indican a continuación, por cuyo piadoso favor les quedarán muy agradecidos.

Arnedo, 27 de junio de 1959.

FUNERAL Y MISA DE REQUIEM.—HOY, SABADO, a las NUEVE, en la iglesia de Santo Tomás de Arnedo.

CONDUCCION DEL CADAVER.—A continuación del funeral, en el panteón de familia de Logroño.

SGCB2021

CARTELERA DE ESPECTACULOS

Avenida Desde las 5 (A. mayores)
1.—Sensacional ESTRENO. Un regalo de la sonriente pantalla a todos los que aman el humor y la alegría
EL ESTUDIANTE MENDIGO
Technicolor - Cinemascope
Con Gerhard Riedmann y Elma Karlowa
2.—Reposición del film
LA LEY DEL SILENCIO
Con Marlon Brando y Eva Marie Saint

Diana Hoy, desde las 5 (Mayores)
1.—REESTRENO de la gran superproducción
MAS ALLA DE LAS LAGRIMAS
Cinemascope - Technicolor
Van Heflyn y Mona Freeman
2.—GRAN ESTRENO. Dos mujeres enamoradas que luchan por la felicidad del hombre amado
LA SOMBRA DE UNA MUJER
Marta Toren, Pierre Cresoy

Frontón Desde las 5 (T. menores)
1.—Divertidísimo ESTRENO. Los ases del humor español en la película más divertida del año
UN ABRIGO A CUADROS
Con Tony Leblanc, Lucía Prado, Manolo Morán y José Isbert
2.—El sensacional film
UNA BALA EN EL CAMINO
(Technicolor) Jean Simmons y Rory Calhoun

Moderno Hoy, desde las 5 (Aut. mayores 16 años)
1.—ESTRENO del film
UN CRIMEN POR HORA
(Tecnicolor) ¡Aventuras, peligro en el film más emocionante del año!
Con Jack Hawkins y Dianne Foster
2.—El emocional film
YO FUI ESPIA AMERICANA
Ann Dvorak y Gene Evans

Olympia Hoy, desde las 5 (Mayores)
1.—Sensacional ESTRENO. Un aventurero audaz. Un criminal sin conciencia... Y.. una mujer bonita, en
LA TABERNA DE NUEVA ORLEANS
Errol Flynn y Micheline Presle
2.—La gran película
ODIO, AMOR Y CASTIGO
Con Silvana Pampanini y Massimo Girotti

Rialto Desde las 5 (A. mayores)
1.—GRANDIOSO EXITO. La apasionante vida de la mujer más fascinante de su época
LA BELLA OTERO
EN TECHNICOLOR
Con María Félix y Jacques Berthier
2.—El fascinante film
NIAGARA
EN TECHNICOLOR
Con Marilyn Monroe, Joseph Cotten y Jean Peters

DUCAL
BOITE con la Orquesta AYALA
Desde las 8'30 de la tarde.
NOCHE: 11'30
Selectos bailes con Orquesta Ayala. Fernando González Sarasa y "Los Fernandos" presentan: "La Hora de la Sorpresa" y "Cenicienta por una noche".
(Sin taquilla)

¡HOY! TEATRO BRETON
Gran Compañía de Revistas "Colsada", presenta su gran Compañía, con la supervedette internacional
"JOSETTE", del Folies Bergere, de París
TARDE: 7'30. NOCHE: 11.
Estreno de la divertidísima revista
CAPRICHOSA
(Un escándalo de risa)
(Autoriada mayores de 18 años)
Butaca, 35 ptas. Primer piso, 25 ptas.

Plaza de Toros de Haro

EL LUNES 29 de JUNIO, FESTIVIDAD DE SAN PEDRO A LAS CINCO Y MEDIA DE LA TARDE

MONUMENTAL Y EXTRAORDINARIA NOVILLADA, organizada por el CLUB TAURINO DE HARO y patrocinada por el EXCMO. AYUNTAMIENTO

CUATRO HERMOSOS NOVILLOS, CUATRO de la afamada ganadería de DON JESUS SANCHEZ MONTEJO, de Salamanca, para los valientes novilleros

Eliseo Moro «GIRALDES»
(Triunfador en todas las plazas)
Y
PEPE SEGURA
(Hermano del notable matador de toros LUIS SEGURA y fundada esperanza del toreo)

Después de la novillada, distraído FIN DE FIESTA TAURINO, bajo la dirección de personal competente.

COLONIA ESCOLAR
MINISTERIO DE EDUCACION NACIONAL
Patrocinada por la

Caja Provincial de Ahorros de Logroño

FUENTERRABIA
(Guipúzcoa)

Desde esta fecha y hasta el día 6 de julio próximo inclusive, se admiten solicitudes entre los titulares de Libretas infantiles de toda la provincia que más constancia en el ahorro hayan demostrado durante el presente curso escolar, para la **Colonia Escolar Marítima**, patrocinada por la **Caja Provincial de Ahorros de Logroño**, en FUENTERRABIA (Guipúzcoa).

La edad de los solicitantes, tanto niñas como niños, será de diez, once o doce años.

Las tandas de colonos serán cuatro: dos para niñas y dos para niños. La duración de cada tanda, quince días.

El primer grupo de **cincuenta** niñas, comenzará a disfrutar de la Colonia el día 20 de julio; a la quincena siguientre, **cincuenta** niños, alternando así hasta completar las cuatro tandas.

Los solicitantes que, en principio, sean seleccionados, habrán de sufrir previamente examen médico por el que esta Institución designe, quedando excluídos los que a juicio de dicho facultativo padezcan defecto o lesión que pudiera ser perjudicial para él o para el resto de los colonos.

Las solicitudes y referencias se facilitarán en nuestras Oficinas Centrales y Agencias en la provincia, previa presentación de la Libreta del menor por sus padres.

Logroño, 27 de junio de 1959.
El Director Gerente,
FELIX GIL

Hoy.-Cine Avenida

DESDE LAS CINCO. PROGRAMA DOBLE Aut. mayores de 16 años.

GIGANTESCO Y ESPECTACULAR ESTRENO

¡Rebosante de simpatía, plena de luz y color, llega la más alegre y espectacular comedia que nos ha ofrecido el cine!

UN REGALO DE LA SONRIENTE PANTALLA A TODOS LOS QUE AMAN EL HUMOR Y LA ALEGRIA.

Completará el programa la reposición del sensacional film

LA LEY DEL SILENCIO

Con MARLON BRANDO y EVA MARIE SAINT

Salón refrigerado. - Perfumado por MERVI

Cuando la voz de una corneta despierta las olas del Cantábrico

Despedida emocionada a los muchachos que hoy salen para Laga

Por PEDRO DE MIRANDA

Habrá pañuelos de adiós en vuestra alma, muchachos, que salís esta mañana en la ruta de Laga. Los habrá también en las manos ansiosas de los padres que se quedan atrás conjugando dolor, alegría y esperanza a un tiempo.

Yo sé que no hay espacio para ese dolor. Hay un ángel de la guarda especial que durante veinte días os custodiará debajo de las lonas, en el agua del mar y en los verdes caminos de Basconia. Y además, vuestro Patrón os monta guardia en su devoto camino de estrellas. El, San Fernando, sabe tanto de estrellas y de mares.

He querido deciros adiós y no he sabido hacerlo. O, mejor, no he podido para no sentir envidia de vuestra inédita alegría, la misma que nosotros sentimos por primera vez en el año de gracia y de victoria de 1939, cuando dejamos nuestra casa con rumbo al campamento juvenil burgalés, que se asentaba en Fuentes Blancas, al pie de la Cartuja. El primer campamento de España.

Han caído, muchachos, los años desde entonces acá, y muchos estamos a punto de salir a despedir a nuestros hijos. Pero no ha caído en la fidelidad del recuerdo la suprema emoción de la partida hacia el mundo todavía joven e inédito del campamento.

Mi carta, por mía, os tendrá que llegar con retraso; la leeréis velando ya la guardia riojana al lado del Cantábrico, el mar de las osadas aventuras. Habréis aprendido para entonces la geografía del Ogoño, de cara al mar abierto. Y de la isla de Izaro, infantil y fragante. Y de Pedernales, dormido en lejanía. Y casi seréis veteranos con la veteranía, que aún no tiene dobleces ni aristas, de las primeras veinticuatro horas vividas en la ciudad de ensueño de un campamento juvenil. Ahí —a la música suave del mar que en sus labios de espuma os arrullará el sueño con esa nana eternamente joven y eternamente igual; debajo del azulado cielo, tan azul como vuestra camisa y el manto de la Virgen María— podréis soñar con los ojos bien abiertos en la España ideal. La España del Imperio. La de los locos sueños de aventura.

Llenaros, muchachos, llenaros la cabeza de esa España que nosotros soñamos. Y aprended a quererla por encima de todo. Y a buscarla con el tesón de cada día, con el esfuerzo de cada hora, y con el sacrificio de cada minuto. En el campamento os ha de parecer la tarea fácil y sencilla. No creáis a quien os diga que es difícil. Con vuestra juventud y con vuestra sonrisa nada puede ser difícil todavía. Vosotros estáis viviendo ahora en la ciudad de ensueño, la misma de las torres doradas que en día vieron o adivinaron San Agustín o Tomás Moro, la ciudad de la estricta justicia y del honrado cumplimiento del deber.

Mañana, muchachos, la voz de una corneta os despertará extendiendo sus ecos por la gracia añil de las olas. Y en el límite justo de la tierra con el cielo y el mar viviréis la vida que yo añoro en esta despedida emocionada. Dios sea con vosotros. Y también con nosotros, que no somos lo suficiente niños para cargar en la mochila todas las exigencias de la vida e irnos, como tantas otras veces, a la buena de Dios y del camino. Hasta llegar a la ciudad de lona donde hacer acampada de esperanza.

Logroño, 27 de junio de 1959.

Toros en Logroño

MAÑANA, DOMINGO, A LAS CINCO Y MEDIA DE LA TARDE

MONUMENTAL ACONTECIMIENTO

6 hermosos novillos, 6 de CASASOLA (Salamanca) por los valientes novilleros

JOSE LUIS BARRERO
(Triunfador en Logroño)
PEPITO SEGURA
(Hermano del matador de toros Luis Segura)
RAFAELITO CHACARTE
(Idolo de la afición vizcaína)

PRECIOS

Sombra,	20 pesetas
Sol y sombra,	18 pesetas
Sol,	15 pesetas
Especiales	
Militares,	7 pesetas
Niños,	5 pesetas

La mejor novillada a los precios más baratos de España

¡ES UNA ORGANIZACION PEMARI!

LA ACTIVIDAD EN NUESTROS CENTROS OFICIALES

VISITAS AL SEÑOR GOBERNADOR

El Excmo. señor gobernador civil, don José Elorza Aristorena, recibió ayer en su despacho las visitas de don Javier Cerón Ayuela, delegado provincial de Sindicatos; don Fernando Tejada Vélez, subjefe provincial del Movimiento, acompañado de don Pedro María Ufano Hermosilla, secretario de la Fiesta de la Vendimia; señores alcaldes y jefes de las Hermandades Sindicales de Labradores y Ganaderos de las localidades de Cañas, Torrecilla sobre Alesanco, Alesanco y Canillas de Río Tuerto, y don Evaristo Fuertes Machín, abogado de Guadalajara.

El ingeniero don René Petit' jefe de Obras Públicas de Guipúzcoa

PAMPLONA.—Don René Petit de Ory, ingeniero de Caminos, afecto a la Confederación Hidrográfica del Ebro desde su fundación, ha sido nombrado jefe de la Jefatura de Obras Públicas de Guipúzcoa.

LABORATORIO FARMACEUTICO
desea en esa plaza representante exclusivamente a comisión. Escribir "curriculum vitae", al núm. 1.545. Mediterranea, Rambla de Cataluña, 45, 2.º. BARCELONA.

Plaza de toros de BURGOS

ORGANIZACION A. GONZALEZ VERA

CUATRO enormes corridas de toros de abono, CUATRO

DOMINGO 28 DE JUNIO
Primera corrida
6 TOROS, 6
de don SALUSTIANO GALACHE, de Salamanca, para
Luis Miguel Dominguín
Gregorio Sánchez
Y
«MIGUELIN»

LUNES 29 DE JUNIO
Segunda corrida
7 MAGNIFICOS TOROS, 7
de don MANUEL ARRANZ, de Salamanca, el primero de rejones, para el caballista
Josechu Pérez de Mendoza
Y los seis restantes para
MANUEL JIMENEZ
"CHICUELO II"
Marcos de Celis
y Luis Segura

MARTES 30 DE JUNIO
Tercera corrida
6 TOROS, 6
de don JUAN COBALEDA, de Salamanca, para
Antonio Ordóñez
Jaime Ostos
Y
«MIGUELIN»

DOMINGO 5 DE JULIO
Cuarta corrida
7 HERMOSOS TOROS, 7
de MIURA, de Sevilla.
El primero de rejones, para el caballero rejoneador
Josechu Pérez de Mendoza
Y los seis restantes para
Joaquín Bernadó
SOLANITO
y Rafael Pedrosa

Las corridas empezarán a las SEIS de la tarde.

¡LA VICTORIA dependía de su heroico sacrificio, y él sabría cumplir con su deber de soldado!

Una hermosa mujer quería impedirlo a toda costa

Contrabando de armas, luchas de razas, traición y heroísmo en los bellos paisajes del Canadá

ESCRITA CON SANGRE LA MAS DRAMATICA PAGINA DE LA HISTORIA DE LOS RURALES, LA POLICIA ARMADA QUE COMBATIO CONTRA LOS INDIOS.

LA CARGA DE LOS RURALES
Director: LOUIS KING

UNA PELICULA TAN GRANDE COMO EL HEROISMO DE LOS HOMBRES QUE COMPONIAN EL DESTACAMENTO

ESTRENO, el próximo LUNES en el Cinema DIANA

SGCB2021

DEPORTES

Favero ganó la segunda etapa de la Vuelta a Francia

Bahamontes pasa al tercer puesto en la general cuyo «jersey» amarillo conserva Darrigade

Otra buena actuación del equipo español del que el toledano y Suárez entraron en la meta con el vencedor

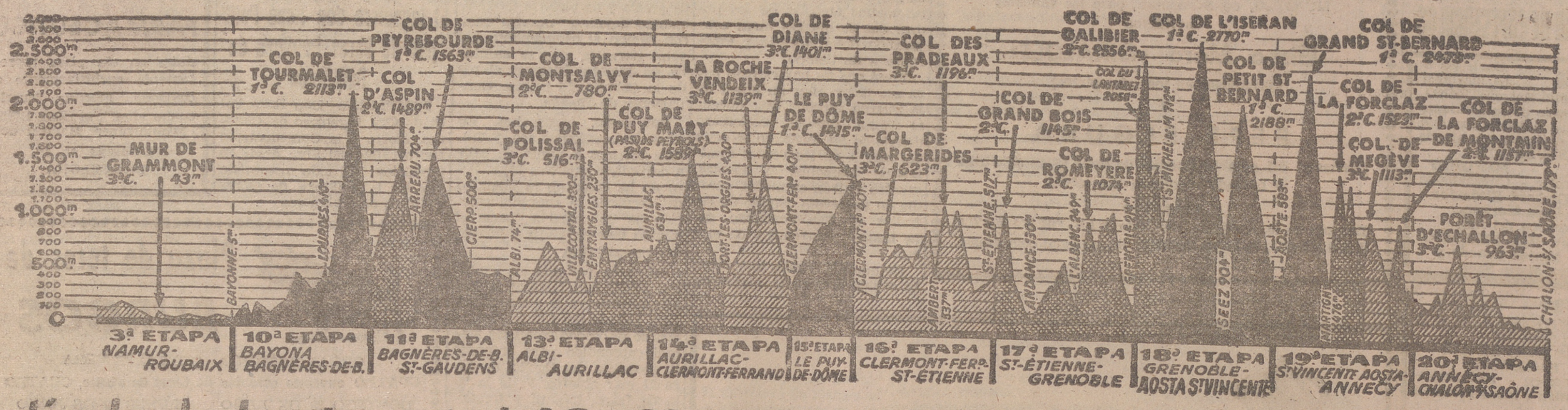

Película de la etapa

NAMUR, 26.—Los 120 corredores de la Vuelta Ciclista a Francia salieron hoy de Metz para efectuar la segunda etapa entre dicha ciudad y Namur, que representa un recorrido de 240 kilómetros.

Como en la víspera, las operaciones de control se celebraron bajo una lluvia huracanada, pero que aflojó cuando el director de la carrera dió la salida de partida. Cesó después de 40 kilómetros.

El comienzo de la prueba se corrió con calma. Bobet, que sufre de la rodilla, se detuvo a los 19 kilómetros para recibir los cuidados necesarios. Se puso pronto en contacto con el pelotón gracias al concurso de Stablinski y Everaert. En Mondoff, después de 48 kilómetros, Gauthier y Forestier realizaron el primer intento de escapada, pero no tuvo ningún exito, ya que pasó rápido Darrigade, que ha conducido el pelotón. Jacques Champion hizo el mismo intento a los 52 kilómetros. Ocurrió lo mismo a Lefecvre, que siguió a Everaert antes de Luxemburfo 67 kilómetros).

Después de un período bastante largo de calma, durante el cual los corredores se retrasaron con relación al horario previsto, volvieron a surgir las escaramuzas. Alternativamente se lanzaron, sin éxito, Marigil, De Groot, Fallarini, Forestier, Hoevenaers, Stablinski, Gauthier, Fabbri y Buysse. Poco antes de Materlange (109 kilómetros) es Queheille quien se lanza en cabeza. Su compañero de equipo Lebuhotel se unió a él, siendo alcanzados por Cazala y Adriaenssens, que se relevan. Los otros dos corredores se unen a Queheille. A los 115 kilómetros de carrera este trío lleva 30 segundos de adelanto. El pelotón reacciona vivamente y todo entra en orden a los 124 kilómetros. La calma no dura porque dos kilómetros más lejos ataca Hoevenaers. Va seguido por Fabbri, Everaert, Bolzan, Mahe y Pipelin. Estos seis hombres cuenta en Bastogne (130 kilómetros) con 50 segundos de ventaja. Casi simultáneamente, Pipelin y Mahe son víctimas de averías, pero reanudan rápidamente la carrera para ocupar sus posiciones en el grupo de vanguardia.

En tal momento, el margen con relación al pelotón, a 140 kilómetros, es de más de 40 segundos.

A los 145 kilómetros de carrera, los seis primeros son alcanzados por Busto, Padovan, Altweck; después por Suárez, Schellemberg, Anglade y Gracayk. Sólo 25 segundos les separan del pelotón de los fugitivos. Se reagrupa todo el mundo tres kilómetros más lejos.

Diez kilómetros más lejos, Stablinski es víctima de pinchazo, siendo atendido por Mastrotto, Hassenforder y Privat.

Estos cuatro corredores llevan por tal motivo dos minutos de retraso, pero pronto toman contacto con sus compañeros. A los 153 kilómetros se destacan Buysse, Gismondi, Annaert, Picot y Busto. Cinco kilómetros más lejos son alcanzados por Favero y Riviere; después por Gaul, Saint, Dotto, Falaschi y Fabbri. Al ponerse en contacto, aumentan su tren los corredores Buysse, Gismondi y Annaert, por lo que aseguran una ventaja de 40 segundos. Vuelve a formarse un pelotón compacto, a cuya cabeza figura Annaert, pero queda rezagado por un pinchazo, si bien vuelve a tomar contacto rápidamente.

Los tres fugitivos aumentan su delantera, que es de un minuto y cincuenta segundos a los 170 kilómetros.

Del pelotón sobresale también el danés Retvig. A los 180 kilómetros marcha a 2-50 de los tres primeros. El pelotón a un poco más de los tres minutos. Retvig decae pronto.

A los 194 kilómetros de carrera, Bahamontes y Morales se lanzan decididos, provocando una viva reacción de sus adversarios. El pelotón se divide en dos partes, el primero de los cuales lleva 1-15 de desventaja con relación a los tres primeros. Se espacan podo después Christian y Mahe. Estos alcanzan a los 206 kilómetros a Annaert, Gismondi y Buysse. El pelotón sólo está a unos cien metros. Reagrupamiento general a la entrada de Dinant.

En el descenso, a la entrada de dicha ciudad, son víctimas de una caída Hassenforder, Bono, Padovan, Kool y Durlacher. Falaschi se fuga al gruzar Dinant. A 16 kilómetros de la llegada son cazados por un grupo compuesto de Darrigade, San Emeterio, Van Aerde, Elliot, Bleneau, Fabbri, Hokersten, Christian, Baffi, Champion, Bartolozzi y Janssens. El italiano llevaba entonces 30 segundos de ventaja.

A cinco kilómetros de la meta, Elliot se destaca perseguido por Saint, Bartolozzi y Desmet. Al pie del ascenso a la Ciudadela, el irlandés lleva 15 segundos de delantera sobre sus tres perseguidores. En el ascenso son alcanzados por el pelotón, que un poco más tarde absorbe igualmente a Elliot.

Finalmente es un pelotón muy estirado el que se disputa la victoria.

El italiano Favero se impone netamente en los últimos metros y triunfa delante de Dejouhwnnet y Gainche.

Darrigade, con una ventaja de 13 segundos sobre el ganador, conserva la elástica amarilla.—(Alfil).

Sanciones para Loroño y Galdeano

MADRID, 26. — La Federación Española de Ciclismo nos remite la siguiente nota: "Reunida en el día de ayer la Federación Española de Ciclismo, y después de examinar los hechos ocurridos en los propios locales de la misma el pasado día veintiuno, originados por la actitud del corredor Jesús Loroño Arteaga, ha acordado imponerle la sanción de dos meses de suspensión de licencia por aplicación de los artículos 26 y 325 del Reglamento vigente de esta Federación, la que comenzará a contarse a partir de esta fecha. Asimismo, acordó imponer a los corredores Jesús Galdeano Portillo y Jesús Loroño Arteaga la sanción de quinientas pesetas a cada uno por haber infringido el artículo 112 de esta Federación".—(Alfil).

LAS CLASIFICACIONES

DE LA ETAPA

NAMUR, 26.—La clasificación oficial de la segunda etapa de la Vuelta Ciclista a Francia, Metz-Namur, con 240 kilómetros de recorrido, ha sido la siguiente:

1.—Favero (Italia), 6-25-02 (6-24-02 con bonificación)
2.—Dejouhannet (Centro-Mediodía), id. (6-24-32 con bonificación).
3.—Gainche (Oeste-Sudoest.), 6-25-02.
4.—Riviere (Francia).
5.—Van Geneudgen (Bélgica)
6.—Robinson (Internacio.).
7.—Anquetil (Francia).
8.—Baldini (Italia).
9.—Bahamontes (España).
10.—Elliot (Internacional).
11.—Reitz (Suiza-Alem.).
12.—Thomin (Oeste-Sudost.).
13.—Bobet (Francia).
14.—Gaul (H.-Luxem.).
15.—Ernzer (H.-Luxem..)
16.—Pavard (París-Nord.).
17.—Mahe (Oeste-Sudoeste).
18.—Vermeulin (París-Nord.).
19.—Suárez (España), todos en el mismo tiempo que el ganador: 6-25-02.
20.—Darrigade (Francia), 6-25-15.
28.—Campillo, 6-25-21.
39.—San Emeterio, idem.
42.—Morales, idem.
59.—Galdeano, 6-25-35.
65.—Otaño, idem.
67.—Manzaneque, idem.
71.—H. Berrendero, idem.
72.—Utset, idem.
78.—Gómez del Moral, idem.
81.—Marigil, idem.

CLASIFICACION GENERAL

1.—Darrigade (Francia), 11-58-00.
2.—De Groot (Hol.-Luxemb), 11-58-31.
3.—Bahamontes (España) 11-58-47.
4.—Ex aequo: Graczyk (Francia), Gauthier (Centro-Mediodía) y Fabbri (Italia, 11-59-01.
7.—Ex aequo: Graf (Suiza-Alemania), Bergaud (C.-Mediodía), Van Est (Holanda-Luxemburgo) y De Bruyne (Bélgica), 11-59-06.
11.—Dejohouannet (C.-Med.), 11-59-14.
12.—Favero (Italia), 11-59-16.
13.—Ex aequo: Meneghini (P.-Nordeste), Manzaneque (España), Baffi (Italia), Cestari (Italia), Kersten (Holanda-Luxemburgo) y Kool (Holanda-Luxemb.), 11-59-20.

Los otros corredores españoles figuran en las siguientes posiciones:

23.—Ex aequo: Suárez, 12-00-10.
10.—Ex aequo: Campillo, San Emeterio y Morales, 12-00-35.
64.—Galdeano, 12-00-37.
65.—Ex aequo: Gómez del Moral, H. Berrendero, Utset, Marigil y Otaño, 12-00-49.

POR EQUIPOS

Italia ha ganado en la clasificación por equipos de esta segunda etapa, clasificándose España en sexto lugar (Bahamontes, Suárez y Campillo), a un minuto y cinco segundos de los italianos.

La clasificación general por equipos está encabezada con Francia, con 35-56-35. España figura en quinto lugar (Bahamontes, Manzaneque y Suárez), 35-58-23.—(Alfil).

COMBATIVIDAD

En el curso de la segunda etapa, ha sido Annaert quien se ha mostrado el más combativo.

La clasificación general es la siguiente:

1.—Bergaud, 47 puntos.
2.—Annaert, 41.
3.—Vermeulin, 23.
4.—Gismondi, 21.
5.—Falaschi, 12.

LA DESGRACIA

El premio de la desgracia ha correspondido al alemán Altweck, por su caída en el kilómetro 197 en compañía de Bruni, Bono y Kool. Estos, sin embargo, resultaron menos tocados. Resultó con contusiones múltiples, afortunadamente poco graves, siendo, por tanto, el beneficiario de la prima diaria de la desgrcia en esta segunda etapa.—(Alfil.)

LA ETAPA DE HOY

NAMUR, 26. — La etapa de mañana, tercera de la Vuelta Ciclista a Francia, se correrá entre Namur y Roubaix, con 217 kilómetros de recorrido, con los siguientes pasos principales: Namur; Charleroi, 31'500 kms.; La Louviere, 53'500 kms.; Soignies, 72 kms.; Muro de Grammont (tercera categoría); lessines, 109'500 kms.; Leuze, 143'500 kms.; St. Amand-les-Eaux 171 kms., y Roubaix. 217 kilómetros

LA PRUEBA LEON-ASTURIAS-CASTILLA

TORRELAVEGA, 26. — Esta tarde se ha corrido en los campos del Malecón la cuarta etapa, contra reloj, de la prueba internacional ciclista León-Asturias-Castilla para aficionados. El recorrido era de 8 kilómetros y se hacía por equipos. Ganó el equipo belga, con un tiempo de 35 minutos y 54 segundos. El vencedor individual de la etapa fué Ventura Díaz, montañes.—(Alfil.)

La actividad de los españoles

NAMUR, 26.—Los corredores españoles participantes en la Vuelta mostraron nuevamente gran actividad en la etapa de hoy, segunda de la prueba.

Pese al hecho de que la etapa se desarrolló bajo lluvia intermitente y a menudo con fuertes vientos, condiciones que no van a los ciclistas hispanos, Bahamontes, Suárez y Marigil estuvieron entre los hombres que jugaron los papeles principales en la etapa.

Poco después de penetrar en territorio belga, en punto próximo a Arlon, René Marigil se adelantó al pelotón, en unión de un pequeño grupo del que formaban parte De Bruyne y Forestier. Sin embargo, la tentativa fué frustrada poco después, por no insistir los de delante y apretar los de atrás.

Más tarde, un grupo compuesto por Hoevenaers, Fabbri, Everaert, Bolzan, Mahe y Pipelin logró una ventaja de 35 segundos; pero Antonio Suárez, en unión de Busto, Altweck, Padovan, Schellemberg, Anglade y Gracyk, salieron del gran pelotón a toda velocidad, y tras dar alcance a los de cabeza, se unieron todas las fuerzas a los tres kilómetros.

No obstante, la acción más decisiva por parte de los españoles ocurrió cuando Bahamontes y Morales se lanzaron en persecución de Buysse, Annert y Gismondi. Ambos corredores redujeron en 15 segundos la ventaja de los de cabeza, situados a 2 minutos y 15 segundos del pelotón; pero el pelotón comprendió el peligro y comenzó la batalla para establecer el reagrupamiento.

En el kilómetro final, en el que el irlandés Elliott consiguió 75 metros de ventaja, Bahamontes se lanzó en su busca, pero, desgraciadamente, fué seguido en su tentativa por una veintena de corredores.

Terminada la etapa, Bahamontes dijo: "Traté de repetir mi escapada de ayer. Pero hoy no pude. Se me marcó mucho. No podía hacer ningún movimiento, sin que entrara en sospechas entre los compañeros de Gaul, Baldini y otros.

"No es aconsejable hacer lo hecho por Suárez, a los 140 kilómetros en que se lanzó furiosamente a la caza de los que marchaban por delante. La gran prueba apenas ha comenzado y debemos conservar energías para las próximas etapas, donde, con toda seguridad, nos harán falta. No creo que nuestro equipo hubiera podido ganar mucho en dicha acción. Todo lo que posiblemente se alcance en dichas acciones son laureles individuales. Si todo marcha bien".

En la meta, Suárez declaró: "Bien. Por mi parte no creo que pueda hacer daño a nadie con tratar y conseguir unos minutos, sabiendo que los favoritos están algo dormidos, antes de llegar a las etapas montañosas. Puede que alguien sospeche que tenga ambiciones personales y tenga intención de hacer mi propia carrera. Lo único que puedo decir, e insisto en ello es que no tengo dicha intención en absoluto. Estoy decidido a hacer todo lo posible por tener una buena actuación, una muy buena actuación en esta Vuelta a Francia".

Darrigade, hombre del día

NAMUR, 26.—André Darrigade sigue figurando como el hombre del día. Ayer ganó la primera etapa y hoy se ha mantenido en los primeros puestos para conservar la elástica amarilla. No es todavía la tradición, pero ya resulta algo de costumbre: todos los años, en los últimos días de junio, André Darrigade viste la elástica amarilla a raíz de la etapa inicial de la Vuelta a Francia. Y como el muchacho es ecléctico, se arregla para ganar en ciudades diferentes: Lieja en 1956, Granville en 1957, Gante en 1958, Metz en 1959. En Bélgica los años pares, y en Francia los otros. Puede ser un poco fastidioso para sus adversarios, pero sí que es demasiado cómodo para los pronosticadores.

En el vasto mundo de los que se interesan por las cosas del ciclismo, todos saben que André Darrigade es el más rubio de todos los corredores y uno de los más rápidos en las llegadas.

En el dominio del color de la cabellera no tiene más rivales que "Popov" Graczyk y el danés Jonsson, que ayer rozó en la eliminación. En la actual Vuelta, con la ausencia de Van Looy, Poblet y Van Steenbergen, Darrigade es, sin duda alguna, el más rápido, lo cual no quiere decir que Darrigade no puede ser batido en las llegadas en pelotón. Pero esto es otra historia. Lo que es evidente es que todo el mundo cree que volverá a triunfar en otra etapa y que acaso conserve el jersey amarillo durante cierto tiempo.

Ayer logró su duodécima victoria de la etapa en la Vuelta a Francia desde su iniciación en la prueba, que se remonta al año 1953, cuando ganó una etapa. Una en 1955 y en 1956, tres en 1957 y cinco el año pasado. Todo el mundo recuerda aún que estuvo cerca de triunfar en el Parque de los Príncipes, pero una terrible caída le privó de la victoria.

André Darrigade nació en Narosse, cerca de Dax, el 24 de abril de 1929, de una talla media de 1'72 metros, para un peso de 72 kilos. Debutó en el año 1948 y pasó al campo profesional en el año 1949 delante de Antonio Maspes, que se hizo así campeón mundial de sprint.

Sería muy largo citar todas las victorias de Darrigade. En ocho años señalaremos simplemente sus éxitos en la Vuelta a Picardía y en el Gran Premio del Neumático en 1954, en el campeonato de Francia de 1955, en la Vuelta a Lombardía y en el Trofeo Baracchi (en el que se asoció al suizo Rolf Graf) en 1956. En París-Valenciennes de 1958, y este año en el Criterium Nacional. Habitual compañero de equipo de Jacques Anquetil, Darrigade, en compañía del normando y de Fernando Terruzzi, ha ganado, entre otras competiciones, las dos últimas ediciones de los Seis Días de París. Pero, desde luego, sus cuatro victorias consecutivas en la primera etapa de la Vuelta a Francia (hazaña única en los anales del ciclismo) constituyen lo más sobresaliente de su brillante historial. De modo que no hay ninguna razón aparente para que el año próximo no logre los mismos éxitos.

Su ambición actual es conservir el jersey amarillo, por lo menos hasta Bayona. Lo conserva en dos etapas, de modo que ya veremos qué pasará mañana en Roubaix.

Una incógnita todavía sin resolver es si los compañeros de equipo de Darrigade trabajarán juntos como en años anteriores para ayudarle a mantener el jersey amarillo durante las primeras etapas. Esto es una práctica corriente en la Vuelta, ya que con ello se acumulan puntos y dinero para todos. Pero este año puede ser diferente y esto es una cuestión que los aficionados sabrán después de la etapa de hoy.

El equipo nacional francés es un gran quebradero de cabeza este año para los organizadores. Su papel no puede ser pronosticado. Incluye en sus filas a cuatro grandes figuras: Jacques Anquetil, ganador en 1957; Louison Bobet, veterano, tres veces ganador del Tour; Roger Riviere, campeón mundial de persecución, que posee el record mundial de la hora, y Rafael Geminiani, uno de los corredores más potentes de la prueba.

Estos cuatro hombres, tras meses de discordias, han accedido finalmente a correr como miembros de un mismo equipo, pero han insinuado que cada uno de ellos trabajará para sí mismo, sin tener en cuenta los mejores intereses del equipo.

Sólo los resultados alcanzados por cada uno de ellos tras unas cuantas etapas mostrará si pueden adjudicarse la Vuelta individualmente o perdería a consecuencia de estas tácticas individuales y, por qué no decirlo, poco deportivas.—Alfil.

(Más deportes en la página siguiente)

PELOTA

BARBERITO I Y AZCARATE

arrollaron anoche en Eibar a Arriarán III y Echave X

Por hallarnos ausente el pasado jueves, no pudimos, al fallarnos nuestro habitual enlace telefónico, hacernos eco del mano a mano que dicho día sostuvieron en el Astelena, de Eibar, Azcárate y Soroa. La cátedra se inclinó decididamente por Soroa con ofertas de 80 a 50. Pero pronto hubo de rectificar en vista de que Azcárate se imponía rotundamente, hasta el punto de obtener una clara victoria sobre su rival de 22-10. De esta forma, Azcárate se consagró como un gran manomanista. Su superioridad fué tal que su digno adversario, Miguel Soroa, lo reconoció noblemente.

Anoche, como era sabido, jugaron Barberito I y Azcárate contra Arriarán III y Echave X. Saques, del cuatro.

Barberito se desquitó de sus anteriores derrotas con una intervención que nuestro comunicante califica de arrolladora, soberbia, dejando en ocho tantos para 22 a sus contrarios. Muy bien secundado por Azcárate, Barberito tomó el mando desde el principio de la lucha, desbordando a Arriarán III y sometiendo a Echave X a un durísimo castigo, en el que éste se defendió muy bien, aunque sin poder pasar al contraataque, porque no recibieron ninguna ocasión para ello.

A continuación, Barberito III y Echave XI sucumbieron frente a Lejarazu y Gallastegui II por el tanteo de 22-18. Barberito III, que estuvo perdiendo, 10-1, llevó a cabo una labor superior y en una brillante ofensiva logró el contacto a 14, que se repitió a 15 pero no pudo redondear su faena, quedando en los 18 tantos apuntados.—C.

SGCB2021

DEPORTES

HELENIO HERRERA, SELECCIONADOR NACIONAL

Ensayo de un nuevo sistema para vigorizar el equipo de España

Por Eduardo Teus

No se ha querido ir valientemente a la exposición de los hechos, pero la verdad es que la obligada dimisión de Meana arranca del ensayo de un cambio de sistema. La Federación Española pudo decirlo y se lo calló. El nombramiento de Helenio Herrena como preparador, llevaba consigo, inevitablemente, la salida de Meana. El por que vamos a decirlo, con nuestra experiencia de seleccionador. Nadie que no quiera ser un pelele puede aceptar que lo dirijan. Cuando fuimos seleccionadores en fútbol, abarcamos todos los poderes. El de seleccionar al equipo y el de dirigirlo en la táctica que ordenábamos, de acuerdo con los hombres que habíamos seleccionado. Por eso, nuestro primer choque fuerte como seleccionador fué con un famoso preparador que creyó equivocadamente, que, porque le habíamos designado, siguiendo la costumbre, para que vigilara y estuviera en contacto con los muchachos, él iba a dirigir el equipo en el campo.

Tajantemente le sacamos de su error cuando, en la noche antes de un encuentro internacional, pretendió reunir a los jugadores y darles instrucciones. Un seleccionador, si elige un equipo nacional, es para arrostrar toda la responsabilidad. En la selección y en la táctica a seguir. La preparación apenas cuenta con los pocos días de que uno dispone de los jugadores, lo que es natural, salvo en un campeonato mundial. Para nosotros, tan importante o más que seleccionador —cosa bien fácil, porque apenas en dos o tres hombres puede haber dudas y cualquier aficionado es o puede ser un buen seleccionador— la dificultad estriba en la estrategia, táctica o sistema de juego que oponer al adversario. Sinceramnte, tenemos que decir que Meana y los que estaban a su alrededor, hicieron su aprendizaje con el equipo de España lo que nos costó, con la absurda táctica seguida frente a Suiza en el Bernabeu, el empate a dos con los suizos y con este resultado, la eliminación de unos campeonatos mundiales en los que España podía haber vencido hasta al Brasil, el campeon mundial, de haber estado en Suecia. Tenía últimamente juego para ello y ya Meana y los que estaban junto a él, habían aprendido lo suficiente. Porque últimamente, Meana seleccionaba bien, y no planteaba mal los encuentros.

El viraje que le ha costado al simpático y cordial Manolo Meana el puesto, tiene su razón de ser en la creencia, posiblemente acertada de la Federación Española, personificada en el criterio de su presidente Eafuente Chaos, de que se debe seguir el camino de los clubs. De este Real Madrid campeón de Europa cuatro veces consecutivas y del magnífico Barcelona acaparador este año de títulos nacionales. Hay que darle al equipo nacional espíritu de club, que con frase adecuada recoge Helenio Herrera, llamándole el Club España. Y, sobre todo, darle una buena dirección técnica. Don Helenio, aunque hable de más en ocasiones, y por mucho que fanfarronee, es indudable, que tiene un profundo conocimiento de fútbol. No ha descubierto ningún sistema nuevo, pero sabe mandar. No ignora que el secreto del buen fútbol es la moral y la preparación física del jugador. Cuidar su espíritu de lucha y su momento físico. Marcaje de pares, anticipación de la jugada, dureza sin contemplaciones, correr, no andar, durante los encuentros, no tolerar que los interiores o los extremos "miren", a la espera de que los otros trabajen para ellos, sirviéndoles balones. Estudio del adversario y suponemos, porque don Helenio se las sabe todas, que también el crecido premio a los jugadores y en el que se engloba siempre con ellos, de las cuantiosas primas... a lo club.

Meana con su buena voluntad y sus magníficos deseos —ahora estaba algo más enterado—, ha sido una víctima propiciatoria, sacrificada a la necesidad de la Federación Española, de un triunfo en la Copa de las Naciones. El que mejor podía dárselo —dentro de la incentidumbre del deporte— era Helenio Herrera. Un don Helenio que, como es natural, no estaba dispuesto a ser un comparsa, con el riesgo de que le achacaran el fracaso y no el triunfo. Si éste llegaba.

El contrato verbal renovable cada año de Meana, no le daba fuerzas para imponerse, si le faltaba la confianza de arriba. Ahora le ha faltado. Helenio Herrera —aunque se quiera disfrazar con lo del Comité técnico que le selecciona los internacionales—, lo es todo en la selección del equipo nacional. El es quien los nombra, los entrena y juegan los internacionales con arreglo a la táctica que él ordena. Sobraba Meana. Por eso se ha ido. Para qué ocultarlo.

Estancia de la selección española de fútbol en Varsovia

Salida del grupo de periodistas y locutores españoles

VARSOVIA, 26.—Los miembros de la selección española de fútbol han realizado una visita a los lugares más pintorescos de la capital polaca, antes de salir con dirección a Katovice, donde se enfrentarán al equipo nacional de Polonia el próximo domingo en partido eliminatorio para la Copa de Europa de selecciones nacionales.

El encuentro se jugará en el Estadio Cherzow, suburbio de Katovice. El estadio es uno de los mayores de Polonia y los organizadores esperan vender unas 100.000 localidades.

El equipo español llegó anoche a Varsovia procedente de Amsterdam y se hospeda en el Gran Hotel de esta capital.

Periodistas y miembros de la Federación Polaca de Fútbol acudieron a recibir al equipo español al aeropuerto.

Di Stéfano, que goza de gran popularidad en Polonia, declaró que no había visto jugar al fútbol nunca a los polacos, pero que tenía referencias de que eran muy buenos "he estado una vez en Alemania —dijo— pero nunca he llegado tan al Este.

Preguntado si los españoles cuentan con la victoria, Di Stéfano respondió que "todo es posible en el fútbol, pero desde luego no hemos venido para ser derrotados".

Añadió, que Kubala no había hecho el viaje porque, "según los dirigentes, no estaba en buena forma".

Por su parte, Helenio Herrera manifestó que Kubala había sufrido ligeras contusiones. "De todas formas —Añadió Herrera—, Di Stéfano es mejor conductor de la línea delantera".

El periódico polaco "Sztandar Mlodych", publica hoy en su primera página un autógrafo de Di Stéfano.

El portero Ramallets declaró a los periodistas: "Ustedes consideran a Di Stéfano como nuestro mejor jugador, pero no olviden a Luis Suárez del Barcelona. Quizá cambien de opinión después del partido del domingo".

Helenio Herrera declaró que: "Sin duda, este es el equipo más fuerte que se puede formar en España". "Después de años sin triunfo —dijo—, queremos victorias para el equipo nacional. Nos gustaría desempeñar un gran papel, no sólo en la Copa de las Naciones, sino también en los próximos campeonatos del mundo de Chile. Con el fin de crear las condiciones del triunfo, hemos construído un equipo fuerte y sólido. La defensa está basada en el conjunto del Barcelona y la delantera en el del Real Madrid".

El presidente de la Federación Española de Fútbol, declaró: "Esperamos que será un partido muy interesante. Hemos venido aquí para ganar".

Los jugadores españoles expresaron su sorpresa por la belleza de las chicas polacas, a las que encontraron muy rubias.

El equipo polaco jugó en España en octubre del año 1957 y fué derrotado por 4-2, en el nuevo estadio del Barcelona, ante 120.000 espectadores. (No como equipo polaco, sino como selección de Varsovia).

En 1936, Silesia, jugó contra una representación española en es estadio de Cherzow a la que venció por 5-4.

En 1930, el Barcelona y el Legia de Varsovia empataron a un gol y en 1923, un equipo de Cracovia empató con el Barcelona en España 1-1 y derrotó al Sevilla por 3-2.

El periódico deportivo polaco "Przeglad Sportowi" alaba la línea delantera del equipo español y destaca a Di Stéfano, del que dice "Es el mejor jugador del mundo".

Los españoles no han anunciado todavía su alineación. Los jugadores que han llegado, son los siguientes: Ramallets y Carmelo; Garay, Gracia, Olivella y Rodri; Gensana, Segarra; Collar, Di Stéfano, Gento, Peiró, Suárez, Tejada y Mateos.

Los jugadores polacos terminarán su entrenamiento en el día de hoy en Silesia.—(Alfil).

SALIDA DE LOS PERIODISTAS Y LOCUTORES

MADRID, 26.—Para Katovice (Polonia) vía Ginebra, salieron en avión un grupo de periodistas deportivos y locutores que asistirán al encuentro entre las selecciones nacionales de fútbol de Polonia y España y a celebrar el próximo día 28 en la citada población, para la Copa de Europa de selecciones nacionales.

La legación polaca en París ha concedido visados a estos viajeros para su entrada en Polonia. Entre los expedicionarios viajan los locutores Matías Rrats y Marinas, que retransmitirán el encuentro.—(Alfil).

Ciclismo local

HOY, EL HOMENAJE A VIGUERA Y VILLANUEVA; MAÑANA, LA FIESTA DEL PEDAL, Y EL LUNES, CAMBIO EN LA PRUEBA DE LARDERO

Nos visitó anoche el presidente del Club Ciclista Logroñés para darnos cuenta de una modificación en los proyectos, por las razones que luego indicaremos.

En primer lugar hablamos del homenaje de gratitud que, traducido en una cena, se rendirá esta noche en el domicilio del Club, Bar Bilbao, a los patrocinadores de las pruebas de San Bernabé, Jacinto Viguera y Bernabé Villanueva, este último de vacaciones entre nosotros. La animación es grande, porque grandes son también los merecimientos de estos magníficos aficionados que desde Hispanoamérica se preocupan de fomentar el ciclismo en la Rioja con premios espléndidos.

Luego nos hizo conocer el entusiasmo que reina entre los millares de logroñeses que se disponen a pasar la jornada del domingo en el Túnel de Viguera, donde se celebrará la Fiesta del Pedal, que tantos éxitos tiene cosechados en las anteriores ediciones.

Por último, el señor Rodríguez Sierra nos manifestó que, lamentándolo mucho, se había visto sorprendido con la prohibición municipal del paso de los corredores por las calles de Logroño, con motivo de la proyectada prueba que para el día de San Pedro patrocina el Ayuntamiento de Lardero. Debido a esta contingencia, en lugar del circuito anunciado, se correra por la carretera de Soria en su trayecto Lardero, Torrecilla, Lardero, con tres vueltas al pueblo patrocinador, aprovechando los dos cruces con la citada carretera.

Es una lástima, puesto que el circuito primeramente señalado era interesante para todos.

Agradecimiento a un árbitro... que pasa al Asilo de las Hermanitas de los Pobres

ALICANTE, 26.—Un árbitro de fútbol que actuó el domingo último en un partido de la Copa San Pedro se vió sorprendido al ser saludado en plena calle por un desconocido, que le preguntó si había arbitrado dicho encuentro. Al contestarle el árbitro afirmativamente, su comunicante le estrechó la mano, dejándole en ella un billete de quinientas pesetas, y aunque el árbitro salió rápidamente en su busca y le llamó para devolverle el dinero, no pudo ya encontrarle entre la gente que en aquel momento circulaba por la calle.

El árbitro ha comunicado el hecho al Comité de Competición de la Copa San Pedro, y se ha acordado entregar dicha cantidad al Asilo de las Hermanitas de los Pobres de esta capital.—(Alfil).

Enlace Rioja Martínez-Novoa Lerena

A mediodía del pasado jueves, y ante el altar mayor de la iglesia parroquial de la Expectación, de Badarán, que aparecía bellamente iluminado y adornado con profusión de flores y plantas, tuvo lugar el enlace matrimonial de la encantadora señorita Judith Novoa Lerena con el joven industrial don Emiliano Rioja Martínez.

La novia, que realzaba su belleza con un precioso modelo de encaje y se tocaba con velo de tul ilusión y corona de azahar, hizo su entrada en el templo del brazo de su padre y padrino, don Alberto Novoa Terrero, propietario en dicha localidad, y el novio, dando el suyo a su hermana y madrina, doña Juanita Rioja de Moreno, siendo portadores de las arras los monísimos niños Nani y José Miguel Moreno Rioja, sobrinos del contrayente.

Bendijo la sagrada unión y dirigió a los contrayentes sentida y elocuente plática el reverendo señor don Alejandro Rioja, que también celebró la misa de esponsales y firmaron como testigos don Jesús López Martínez de Toda, jefe del Laboratorio Químico de Navarra; don Crispin Martínez Terrero y don Samuel Moreno, industrial, familiares ambos de los desposados.

Finalizada la ceremonia religiosa, los invitados, en número aproximado a los doscientos, fueron obsequiados con un exquisito banquete de bodas en el Café Alaska, en cuyo salón se organizó a continuación un animado baile, que se prolongó hasta la noche.

El nuevo matrimonio, al que deseamos toda suerte de venturas, y a quienes, así como a sus respectivas familias, expresamos nuestra más cordial enhorabuena, salió en viaje de bodas para Madrid, Barcelona, Palma de Mallorca y otras capitales de Levante.

Peña Motorista Riojana de E. y D.

Por renovación de cargos en la Junta directiva, la excursión a Valvanera, que estaba señalada para el próximo domingo, día 28 del actual, queda aplazada para una fecha próxima.

✝

LA SEÑORITA

María del Carmen Fernández García

FALLECIO EN EL DIA DE AYER,

A LOS 16 AÑOS DE EDAD

habiendo recibido los Santos Sacramentos

R. I. P.

Sus resignados padres, don Manuel y doña Concepción; hermano, Manuel; abuelos, don Nicolás Fernández, doña Marcelina Alonso y doña Leandra Vizueta (Vda. de don Santiago García); tíos, primos y demás familia, participan a sus amistades tan sensible pérdida y les ruegan una oración por el eterno descanso de su alma, por cuyo piadoso favor les quedarán muy agradecidos.

Logroño, 27 de junio de 1959.

Iglesia Parroquial.—Padres Carmelitas.

Funeral y Misa de Réquiem.—El MARTES, día 30, a las NUEVE MENOS CUARTO.

Casa mortuoria.—Dres. Castroviejo, 44.

La familia no recibe.

Peña Motorista Riojana de E. y D.

La Asamblea general de asociados eligió presidente a don Antonio Blasco

El pasado jueves, se celebró la anunciada Asamblea general de asociados de la Peña Motorista Riojana en el Teatro de Educación y Descanso.

Como el asunto principal a tratar era la dimisión de su presidente, señor Balda, éste abrió la sesión con unas palabras, para razonar su cese y señalar como sus posibles sucesores a varios entusiastas asociados, todos los cuales fueron exponiendo los motivos que les impedía aceptar la presidencia.

Ante tal situación, dado que la dimisión presentada tenía el carácter irrevocable, se procedió a votación, con el compromiso, por parte de todos, de aceptar, cualquiera que fuera el elegido. Así se hizo y verificado el escrutinio, obtuvo mayoría de votos don Antonio Blasco Hernáez, que hasta el presente venía desempeñando el cargo de secretario, quien, tras de agradecer la confianza en él depositada por los votantes, suplicó de todos una estrecha colaboración, para mejor lograr los fines de la Sociedad.

Entrevistados con el nuevo presidente, señor Blasco, le preguntamos sobre su elección y problemas actuales de la Peña, a lo que nos contestó:

El primer sorprendido con mi elección para la presidencia he sido yo mismo, ya que hay muchos aficionados más capacitados para desempeñar este cargo. Respeto su negativa a ocultarlo, y lo acepto con la esperanza puesta en la buena voluntad de todos y confiando en el asesoramiento de los compañeros que señale para formar la nueva Junta directiva.

En cuanto a problemas pendientes, como secretario que he sido hasta ahora, sé que no existen como tales, ya que la directiva cesante deja todo en orden, pero señalaremos como inmediatos la formación de la nueva Junta directiva, el logro de local donde fijar nuestro domicilio social (contamos con el apoyo de la Obra de Educación y Descanso), y los que naturalmente vayan surgiendo al intentar, por todos los medios, dar a la Peña Motorista Riojana el auge que por nuestra provincia merece. Provincias vecinas, e incluso de poblaciones más pequeñas, cuentan con sociedades motoristas bien organizadas y Logroño no debe quedarse atrás. Sólo pido estrecha colaboración general, dejando a un lado las inquietudes personales para todos hermanados conseguir que el nombre de Logroño suene fuerte en motorismo, como en otras actividades deportivas.

Finanzauto S. A.

DISTRIBUIDORES DE LA

Empresa Nacional de Autocamiones, S. A.

PEGASO

SERVICIO OFICIAL

ENTREGA DE VEHICULOS

RECAMBIOS Y TALLERES

Glorieta del Dr. Zubía, núm. 5

LOGROÑO

Máquinas de Coser y Bordar SIGMA le ofrece el más extenso surtido de muebles, incluso para los reducidos pisos de hoy. En estilo funcional o clásicos, que no desentonan en las habitaciones más suntuosamente amuebladas. (Sin olvidar la SIGMA eléctrica portátil, que es la máquina de coser y bordar del porvenir...) Esta variedad sólo puede ofrecerla una gran organización como la de SIGMA. Por eso...

Pudiendo tener una SIGMA

¿POR QUE CONFORMARSE CON MENOS?

Recuerde que, SIGMA conservará gratis su máquina siempre en perfecto funcionamiento!

AGENCIA:

EXCLUSIVAS B. LUNA: Murrieta, 3.

Tfno. 2913. -::- LOGROÑO.

En CALAHORRA: Nueva, 3.

(Frente Ideal Cinema).

HIPICA

TRIUNFO DEL MATRIMONIO GOYOAGA

BARCELONA, 26.—El matrimonio Goyoaga ha conseguido un gran éxito al copar los dos primeros puestos de la prueba gobernador civil, de categoría internacional, disputada esta tarde en el Real Club Polo en el concurso hípico internacional. En primer lugar se clasificó el señor Goyoaga, con "Toscanella", haciendo el recorrido en 1-23-5/10 y totalizando 40 puntos. A continuación se clasificó su esposa, Paula Elizalde de Goyoaga, con "Irish Rover".—(Alfil).

Comité Central de árbitros de fútbol

DELEGACION DE LOGROÑO

Por la presente se comunica a todos los aspirantes a árbitros nacionales que, mañana, domingo, a las 11 horas se celebrará los exámenes de capacidad en el domicilio social de la Delegación.

El que no concurra a dicho exámen, se entenderá que renuncia al mismo.

El delegado, JUAN BIOSCA

II Olimpiada Sindical del Trabajo

Fechas y modalidades deportivas de la misma

Convocada por la Jefatura Provincial de "Educación y Descanso", con fecha 18 del presente mes la II Olimpiada Sindical, a continuación transcribimos las fechas y demás normas por las que se regirá esta Olimpiada, para conocimiento de todos aquellos atletas productores que desean participar en la misma.

ATLETISMO

Las pruebas se celebrarán en el campo de deportes de "Las Gaunas", los días 4 de julio a las seis de la tarde, y 5 de julio a las diez de la mañana, y serán las siguientes:

Día 4: 100 m. lisos, 400 m. lisos y 5.000 m. lisos; lanzamiento de peso, lanzamiento de jabalina, salto de longitud y triple salto.

Día 5: 200 m. lisos, 800 m. lisos y 1.500 m. lisos; lanzamiento de disco y salto de altura.

Las inscripciones, que pueden ser individuales, pueden realizarlas los atletas hasta el mismo día 4 por la mañana, en la Obra Sindical de "Educación y Descanso", Milicias, 11, B.º, no siendo admitidas otras que las realizadas en dicha oficina.

BALONMANO

Los encuentros tendrán lugar en "Las Guanas" y darán comienzo, los primeros partidos, el día 5 de julio a las diez de la mañana. Las inscripciones de los equipos pueden ser hechas hasta la mañana del día 4 de julio, en las oficinas arriba indicadas.

BALONCESTO

Los partidos tendrán lugar en "Las Gaunas", pudiendo realizar las inscripciones de los equipos hasta la mañana del día 4 de julio.

PELOTA A MANO

Se realizará en dos modalidades, individual y por parejas, dando comienzo el campeonato a partir del día 13 de julio, a las siete de la tarde, en el frontón del Tiro Nacional.

Las inscripciones para esta modalidad deportiva se realizarán en las oficinas antes citadas, hasta el día 11 de julio por la mañana.

Las inscripciones que se reciban de las Delegaciones Comarcales Sindicales o de las Hermandades Sindicales deberán esperar la confirmación para su asistencia, que les será notificada por la Obra de "Educación y Descanso", entendiendo que los que se desplacen están en conocimiento de las instrucciones dictadas en circular de fecha 18 del presente mes de junio.

AJEDREZ

Dará comienzo este campeonato el día 6 de julio, a las siete de la tarde, en las instalaciones del "Hogar del Productor" y continuará en días sucesivos hasta finalizar el campeonato de esta modalidad.

Las inscripciones se podrán realizar hasta el día 4 de julio en las citadas oficinas.

NATACION

Las pruebas a realizar serán las siguientes:

400 m. estilo libre, 100 m. libres, 200 m. braza, 100 m. espalda y si las inscripciones lo permiten, se podrá realizar un campeonato de salto de trampolín.

El lugar de celebración del campeonato será designado oportunamente y los participantes deberán realizar su inscripción antes del día 11 de julio, ya que dará comienzo el domingo, 12 de julio.

CICLISMO

Se celebrará una prueba de fondo en carretera con un recorrido de unos 90 kilómetros.

La fecha de la celebración de esta prueba será el día 12 de julio, debiendo realizar las inscripciones en las oficinas citadas, hasta la mañana del día 11 de julio.

PESCA

Se celebrará el campeonato de pesca en dos modalidades: pesca de trucha y pesca de barbo.

Oportunamente se comunicará la fecha de celebración, pero no obstante, las inscripciones deberán realizarse a la mayor brevedad posible.

TIRO AL PLATO

Esta modalidad deportiva se celebrará en las instalaciones del Tiro Nacional, a partir del día 13 de julio, a las siete de la tarde y en las jornadas que se precise, siendo las condiciones para participar, la de ser productor, afiliado a la Obra Sindical de "Educación y Descanso" o pertenecer a cualquier Sindicato.

MOTORISMO

Está pendiente de designar el día en que se celebrará el rally motorista, pero no obstante, las inscripciones deberán realizarse a la mayor brevedad.

FUTBOL

Por no existir inscritos hasta la fecha ningún equipo de esta modalidad deportiva, no se ha podido determinar la fecha de iniciación de este campeonato.

NORMAS GENERALES

Se recuerda que la II Olimpiada Sindical está reservada para productores mayores de 18 años y afiliados a la Obra Sindical de "Educación y Descanso".

TROFEOS

Para todas las pruebas existen trofeos donados por las autoridades de la capital y provincia, así como de empresas y entidades comerciales.

TORNOS T.O.R

Para obtener índices de productividad internacionales necesita usted equipar sus talleres con máquinas especialmente concebidas para ello.

Los tornos MICROTOR, UNITOR ó INNOVATOR, para grandes y pequeñas series, se equipan para trabajos especiales con aparato copiador hidráulico, con plato y contraplato neumáticos y con aparato roscador patentado.

MAYOR HERMAN, S. S. R. CO

Representante: D. S. SAENZ TORRE.
Pérez Galdós, V. R., 1.º LOGROÑO.

¡¡AVICULTORES!!
¡¡GANADEROS!!

Productos BUVEI para granjas. Harinas de Pescado. Carne Sangre, Hueso Linaza. Cacahuet. etc. Leche en polvo. Rancho y comprimidos para ponedoras y pollitos. Aceite Higado de Bacalao noruego.

Julio Ruiz de Velasco

Av. José Antonio, 8, Bilbao.
Representante: JOSE LLACH
Bailos 8. 3.º Logroño Tlf 3234

A BUENA COSECHA... Mejor Motor!

Compre este año un

MOTOR DITER DIESEL
Para regar
Para trillar
Para cualquier trabajo rudo
La potencia que usted precise
Siendo DITER no falla
Pida Catálogo gratis
Comercial Diter
Edificio España Madrid
Mejor motor a mejor precio

ESTE ES EL ESMALTE...
DE LOS "1.001" USOS

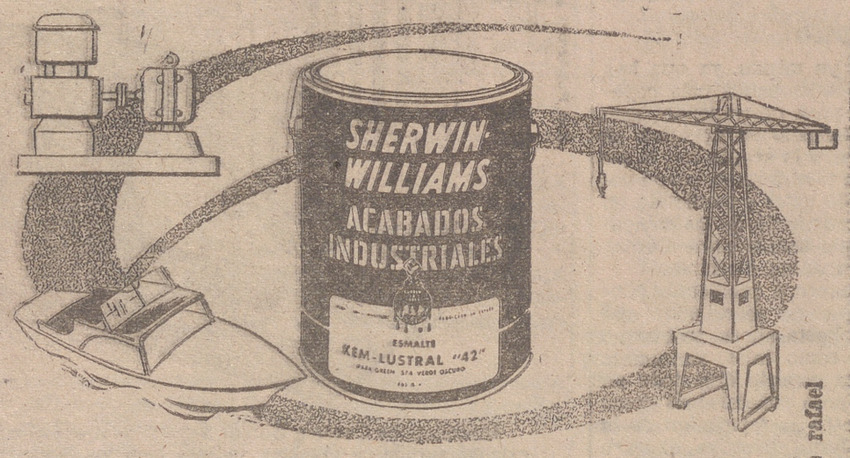

KEM LUSTRAL "42"

Su calidad supera a cuantos esmaltes se han conocido. Las materias primas que en su fabricación se emplean son seleccionadas escrupulosamente.
Por ello, en cualquier empleo que de él haga obtendrá un acabado brillante y de la máxima duración.

PINTURAS SHERWIN-WILLIAMS

DISTRIBUIDOR:
COMERCIAL CANTABRICA DE HIERROS Y ACEROS, S. L.
General Franco, 76 Teléf. 3995 LOGROÑO

Publicidad rafael

PROXIMO 15 DE JULIO

¡ULTIMA FASE del Sorteo!

En combinación totalmente automática con la Lotería Nacional

AVECREM
Producto GALLINA BLANCA

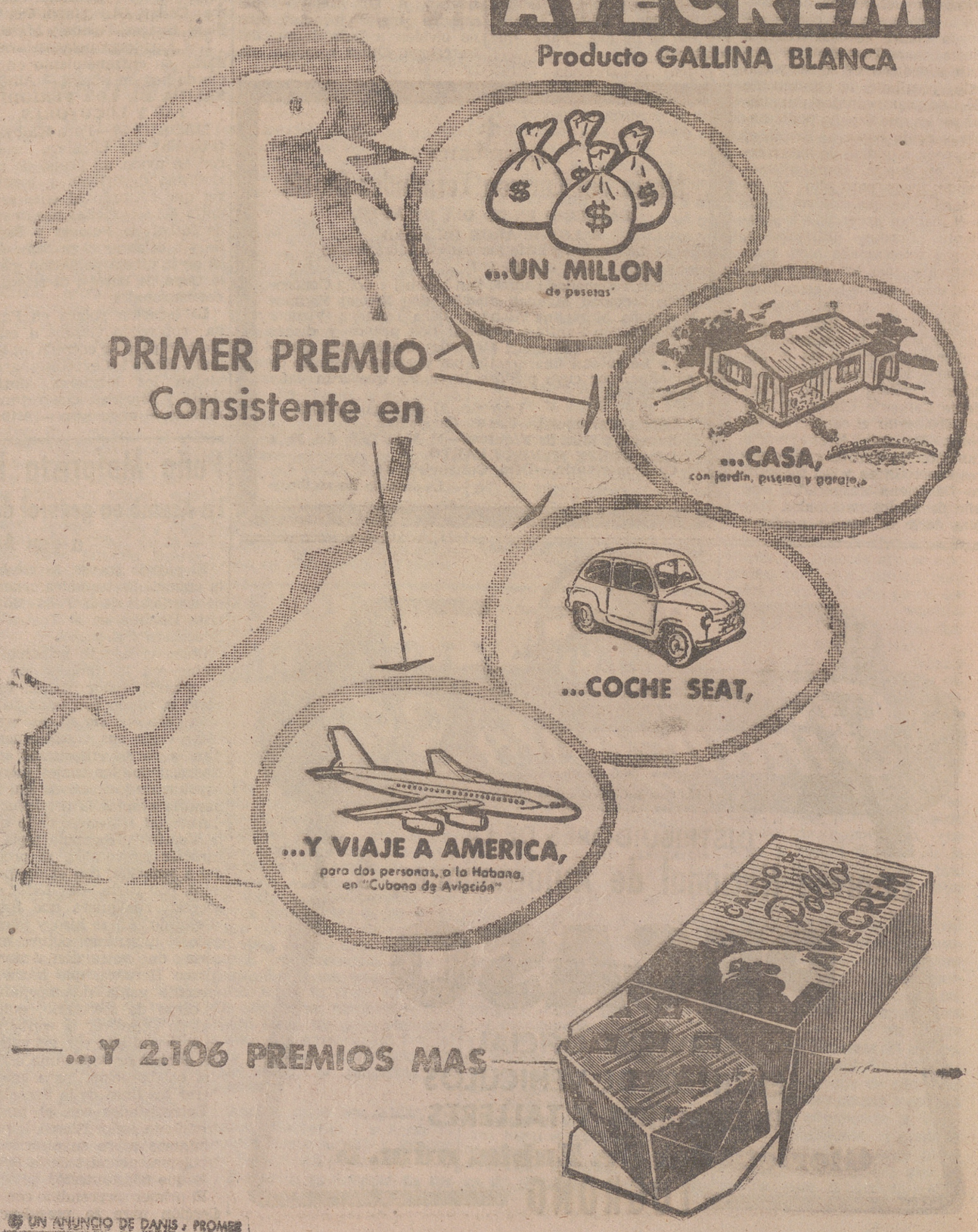

UN ANUNCIO DE DANIS, PROMES

nformaclòn Regional

LA ACADEMIA MILITAR, AGASAJADA EN SANTO DOMINGO A SU PASO HACIA EZCARAY. — VA DESAPARECIENDO EN MUCHOS PUEBLOS EL TEMOR A LAS TORMENTAS... AUMENTAN LOS VERANEANTES EN MUCHAS LOCALIDADES RIOJANAS

HARO, 26

SAN FELICES.—La festividad de nuestro Patrono, San Felices, discurrió bajo los cauces del fervor religioso y animación popular.

Los actos, religiosos y profanos, se conjugaron dentro de la más estrecha armonía para dar vistosidad y categoría a nuestra ciudad.

Por la mañana se celebró la tradicional procesión, recorriéndose las principales calles con la efigie y sagradas reliquias del Santo harense.

Los conciertos de baile, interpretados magistralmente por nuestra laureada banda municipal, música popular, verbenas, cines, salas de fiestas y otros espectáculos contribuyeron a embellecer la fiesta.

FUTBOL AMISTOSO. — A beneficio del Hospital Municipal se ha jugado un original partido futbolístico entre las viejas glorias del balompié jarrero y los actuales jugadores. El marcador registró el tanteo de 6-5 a favor de los jóvenes. Se dió la notable circunstancia de ser los veteranos los primeros en marcar. No obstante, la juventud ha vencido una vez más.

CAMPAÑA DE LA AMABILIDAD.—Viene a nuestro espacio el joven barman de "La Masía" Emilio Rojas. Como quiera que han sido seis los que han votado este muchacho, se le adjudican seis puntos. Enhorabuena.

No estaría de más rifar entre los harenses amables que por ahora engrosan nuestras listas algún objeto más o menos valioso. Si alguien, comerciante o similar, tiene a bien obsequiarnos con "algo", gustosamente organizaremos esta primera rifa. Muchas gracias por anticipado.

SACERDOTE DE TURNO.—Rvdo. señor don José Miguel Marín, calle Conde de Haro, 9, teléfono 46.

FARMACIA DE TURNO. — Doctores Aguirre, Plaza de la Paz, 16, teléfono 131.

SANTO DOMINGO, 25

SAN JUAN.—Con animación extraordinaria se celebró por la mañana la fiesta de San Juan. La banda de música interpretó bailables y la juventud bailó alegremente. Posteriormente hubo chocolatadas y la gente se diseminó por paseos y cafés.

Por la tarde, los restaurantes tuvieron muchos comensales y continuó la algarabía y el baile hasta bien entrada la noche.

EL TIEMPO. — Afortunadamente, a la hora de escribir esta crónica mejora notablemente. Hemos pasado otra semana en régimen de tormentas con truenos y relámpagos desde la mañana a la noche, cayendo aguaceros que ha encamado algunos cereales, pero sin pedriscos. Las labores agrícolas aumentan, y el escarabajo de la patata se ha desarrollado en 48 horas, combatiéndosele bien con los insecticidas.

VISITAS.—La Inspección de Semillas Selectas del Instituto de Zaragoza ha reconocido los trigos enviados, que ofrecen inmejorable aspecto. La Sección Agronómica también ha reconocido los diversos parajes del término municipal y realizado un minucioso informe de los daños sufridos en nuestra ciudad y comarca, muy grandes por cierto.

ACADEMIA GENERAL MILITAR.—Ayer, 25, pasó por la ciudad haciendo un alto en la misma el Excmo. señor general director, don Rodolfo Estella, que, acompañado por profesores y ayudantes, fué cumplimentado por varias personas. La tropa siguió directamente a su campamento de Ezcaray cuando la lluvia era más intensa. Se espera el escuadrón de cadetes que vienen de la capital aragonesa a caballo por etapas y que se unirán en Ezcaray para las maniobras a realizar. Ello ha reavivado el sentimiento patriótico de la ciudad, que mostró su afecto durante su paso y que esperamos nos visiten en algún día próximo.

ENHORABUENA.—Muy cordial a la bella y simpática señorita María Luisa Ruiz de la Cuesta por el éxito alcanzado con su brillante puntuación en las oposiciones a contadores del Estado, extensiva a sus familiares.

TORRECILLA en CAMEROS, 25

BODA.—Se ha efectuado la de los jóvenes Lorenzo García con Araceli Sorzano. Enhorabuena a los nuevos esposos y respectivas familias.

NUEVO CABO.—Ha llegado a esta localidad el nuevo cabo de la Guardia Civil don Victorino Crespo Aristimaño. Al darle nuestra bienvenida, le deseamos una agradable estancia entre nosotros y muchos aciertos en su delicado cargo.

ONOMASTICA.—El pasado día 24 fué felicitado nuestro médico titular y forense, don Juan Segane Castilla, quien con motivo de su fiesta onomástica obsequió espléndida-Nuestra efusiva felicitación.

NOTA DE CONDOLENCIA.—Nuestro digno párroco, don Primitivo Sáenz Azcárate, con motivo del fallecimiento de su señor hermano, acaecido hace pocos días en Logroño, ha recibido muchas demostraciones de parte de sus relaciones y miembros de las asociaciones piadosas, y nosotros, por medio de estas líneas, le reiteramos nuestro sentido pésame.

QUEL, 25

TORMENTAS.—Llevamo varios días con tormentas, siendo bastantes los convecino que han sufrido los efectos del pedrisco, si bien es más el agua caída. Los términos más perjudicados son "Gabezalgo", "Ulagar" y "Pedro Vicente". Los labradores están alarmados al ver el viñedo atacado por el "mildiu" y "pulgulla", viéndose algunos racimos de uva que se van secando. No obstante, se activa el tratamiento con sulfato, si bien, por desgracia, en varias viñas no hará efecto, debido a que su fruto está perdido, siendo la parte más afectada los términos de "Posturales" y "Valsilla", pero se generaliza.

GRATA VISITA.—Se encuentra entre nosotros el Rvdo. señor don José María Montiel, agustino recoleto, el cual, seguidamente de celebrar la primera misa, se trasladó a Inglaterra, donde ha estado cierto tiempo, y hemos tenido la satisfacción de recibir su visita, comunicándonos que disfrutará un mes de permiso, pasado el cual, ordenado por la Superioridad, se trasladará a Filipinas. Le deseamos grata estancia entre nosotros.

ESTUDIANTES.—Son varios los estudiantes de distintos cursos examinados en el Instituto de Enseñanza Media M. F. Quintiliano, de Calahorra, los cuales cursaron los estudios como libres, habiendo sido preparados por los señores maestros nacionales de ésta, D. Mariano Fernández (director de la graduada), don Antonio Andía y don Inocente Calvo. Estos alumnos han sido calificados con notas brillantísimas, como también Francisco Santiago Miranda, que se trasladaba del pueblo inmediato de Autol a ésta para recibir la enseñanza de los citados profesores, habiendo hecho el cuarto curso y reválida con sus matrículas correspondiente. Nuestra felicitación a sus padres, señor Miranda, guardia civil (puesto de Autol), y señora. También terminó el cuarto curso y reválida el estudiante José Luis Martínez Sanz, hijo de este corresponsal.

Nuestra enhorabuena, tanto a los citados estudiantes como a sus profesores por el éxito alcanzado y familias.

EL RASILLO, 25

CONFERENCIA.—El pasado día 19, a las diez de la noche, en el salón del Ayuntamiento, dió una conferencia cultural sobre Historia de España con proyecciones cinematográficas el cronista e historiador "Pedro de Miranda", siendo escuchado con la mayor atención por todo este vecindario. La presentación fué hecha por el señor alcalde, don Martín Martínez.

VACACIONES.—Para pasar las vacaciones de verano han llegado los seminaristas Urbano Espinosa y Martín López.

TRASLADO. — Según tradicional costumbre, el día 24 ha sido trasladado en procesión desde su ermita a la Parroquia nuestro Patrono, San Mamés. Aquí permanecerá hasta el primer domingo de octubre.

DEFUNCION. — Inesperadamente ha fallecido, a los 72 años de edad, el señor don José Marcos, a cuyo sepelio asistió todo el vecindario y muchos familiares y amistades de Logroño y pueblos limítrofes.

A su desconsolada viuda, doña Nicolasa Sáenz; hijos, hermanos y demás familiares, nuestro más sentido pésame.

CAIDA.—A consecuencia de una caída se halla en Logroño el vecino de ésta José García Estefanía, al que deseamos una pronta curación.

PEDROSO, 24

VIAJEROS.—Han venido a pasar las vacaciones con sus respectivos padres las lindas hijas del señor médico titular de Pedroso y Ledesma.

DEL CAMPO.—Están preparándose las siegas de cebadas, que, como todo el campo, están como nunca se han conocido. Que Dios nos libre de las tormentas.

SAN JUAN.—La juventud celebra con gran animación esta festividad con chocolatadas y excursiones por el campo.

Torrecilla sobre Alesanco, 21

TORMENTA.—El día 19 del actual, sobre las seis y media de la tarde, una catastrófica tormenta asoló los campos de Torrecilla sobre Alesanco y Hervías, en la casi totalidad de sus términos municipales, siendo en un 85 por ciento de la jurisdicción del primero los términos afectados por el pedrisco.

La piedra amontonada en las zonas afectadas duró todo el día siguiente, particularmente en La Rad. Los daños causados alcanzan el cien por cien en casi todos los parajes, particularmente el trigo, cebada, avena y viñedo, y en un cincuenta por ciento el tubérculo en las zonas menos afectadas. No hubo desgracias personales que lamentar. Sin embargo, en el próximo pueblo de Canillas se le murió a un labrador un caballar a consecuencia de la piedra que sobre dicho animal descargó la tormenta, por no haberlo podido poner a cubierto.

Todos los labradores y vecinos están consternadísimos.

También en los pueblos inmediatos de Villar de Torre, Cordovín, Cañas y Canillas se dejaron sentir los efectos de la tormenta en grandes proporciones, afirmando los labradores no haber visto en su vida tormenta que haya causado tan considerables daños, hasta el punto que la mayoría no cogerán en algunos términos el trigo suficiente para poder comer durante el año, ni tampoco el pienso suficiente para sus ganados.

Se están verificando activas gestiones por las autoridades municipales para que sean reconocidos los daños por peritos de la Sección Agronómica, y de esa forma se tenga muy en cuenta por la Superioridad, en especial para parte de la exención de los tributos fiscales (arbitrio provincial de la excelentísima Diputación) y de que concedan a los labradores la simiente necesaria para la próxima campaña.

BALNEARIO DE ALZOLA
A UNA HORA DE SAN SEBASTIAN
Riñón - Urinarias - Cólicos Nefríticos
HOTEL DEL BALNEARIO

REPRESENTANTE
se precisa para viajar provincia Logroño tablero toda clase y puerta prefabricada "RECORD". Necesario estar introducido gremio carpintería, ebanistería y construcción. Reserva absoluta. Inútil dirigirse sin referencias ALLENDE ARALUCE (Fábrica tablero maderas finas). Concesionario exclusivo Norte. PENINSULAR MADERERA, S. A. El Ferrol. — Estrada de Zalbidea, 14. - ZORROZA (BILBAO).

EXPLOTACIONES INDUSTRIALES Y AGRICOLAS. S. A.
Vara del Rey, 17 - Teléfono 26 33
Logroño

GRANDES FACILIDADES DE PAGO

El teatro y el cine

Actualidad teatral madrileña

homenajes: al Montepío de Empresarios, a Cayetano Luca de Tena, a Celia Gámez y a Conchita Bautista

"FUENTEOVEJUNA" Y VARIOS "BALLETS", EN LA FERIA INTERNACIONAL DEL CAMPO

FESTIVAL HISPANOAMERICANO, EN EL ESPAÑOL, Y REPOSICIONES EN LA ZARZUELA Y EN EL RECOLETOS

MADRID. — (Servicio de "Argos" especial para NUEVA RIOJA. Prohibida la reproducción).

Ahora sí que puede darse por finiquita la temporada oficial 1958-59. Se le han entonado las "honras fúnebres" en forma de alegres homenajes. Semana de clausura ha sido la tercera de junio. Semana de agasajos y alabanzas. Ni un estreno. Madrid pierde el trono de Talía en verano. Sale a provincias.

CUATRO HOMENAJES.—Citemos, primero, el ofrecido en el Infanta Isabel al Montepío de Empresarios de Espectáculos. El rasgo generoso de Arturo Serrano merece tal primacía. Se dió la 142 representación de "La visita inesperada", la intrigante comedia policíaca de Agatha Christie. Formidable refrendo del éxito del Infanta, con calurosos aplausos para Manuel Dicenta, Julia Gutiérrez Caba y toda la excelente compañía.

—Por sus triunfos en Portugal y Brasil y el feliz suceso de "Gigi", se agasajó con un banquete a Cayetano Luca de Tena. Gran acontecimiento social. Ofreció el homenaje el director general de Bellas Artes, Gallego Burín. El maestro Parada leyó una carta de Fernández Ardavín. Juan Ignacio Luca de Tena tuvo palabras de gratitud en nombre de los autores representados en Cayetano. Luis Escobar, por los directores, y don Ricardo Calvo, por los actores, ensalzaron las dotes del agasajado. López Somoza lo hizo en versos repentizados. Cayetano Luca de Tena dió a todos las gracias. Y cuantos hablaron fueron muy aplaudidos.

—Con la revista "S. E. la Embajadora", un fin de fiesta a cargo de primeras figuras, muchas flores, frases admirativas y ovaciones, se rindió homenaje a Celia Gámez, en el Alcázar.

—Y en análogos términos se agasajó entusiastamente a la joven "estrella" Conchita Bautista, en el Maravillas, por su éxito, al lado de Angel de Andrés, en la comedia musical "Al rico bombón, Eladio".

FESTIVALES EN LA FERIA DEL CAMPO.—No puede cortárseles las alas a un director joven y ambicioso como Alfredo Mañas, pero será bueno advertirle que se excedió en los cortes y en los añadidos folklóricos en su audaz versión de "Fuenteovejuna". Si no alcanzó la perfección, al menos le servirá de enseñanza. Los actores —Vicente Soler, José María Seoane, Paloma Lerena y Maruja Recio, en los papeles más importantes — tuvieron que poner a prueba su buen arte para triunfar contra las dificultades y contra los micrófonos. El público aplaudió.

—En el mismo grandioso anfiteatro ferial han actuado, con general aplauso y justo éxito, el Ballet Theatre de París, el Ballet de Mariemma, los Ballets Modernos de Maurice Bejart y el Ballet Vasco, que recoge el espléndido folklore regional, con muestras de bailes rusos, ukranianos y eslavos, de indudable similitud y posible parentesco histórico.

I FESTIVAL HISPANOAMERICANO.—Sesión de gala oficial, con asistencia de la esposa del Caudillo, ministros de A. E. de España y Paraguay, Cuerpo diplomático y alta sociedad fué la de clausura del I Festival de Folklore Hispasoamericano, espectáculo de alegre colorido, gracia y hermandad de raza, promovido por el Instituto de Cultura Hispánica, que debe sentirse satisfecho y orgulloso.

REPOSICIONES EN LA ZARZUELA Y EN EL RECOLETOS.—En una magnífica realización de Cayetano Luca de Tena, "El rey que rabió", ha brillado con nuevo esplendor en la Zarzuela. Cuanto más se oye, más bonita, inspirada y teatral resulta la partitura de Chapí, y encantadora la ingenua comicidad del libro de Vital Aza y Ramos Carrión. Con Luca de Tena colaboran eficazmente el maestro Estela en la orquesta, Perera y Lorca en coros y "ballet" y la interpretación de Gloria Alzpuru y Conchita Domínguez, entre los jóvenes y Somoza y Sélica Pérez Carpio, entre los veteranos. Los números se repitieron entre interminables aplausos.

—Y la compañía de Mary Carrillo con Manuel Díaz González, para su reaparición en Madrid, en el Recoletos, eligió con acierto, a juzgar por la acogida del "respetable", la divertida comedia "La encantadora familia Bliss".

D. FRESNO RICO

MARIA MAHOR IBA PARA INGENIERO DE CAMINOS

Los artistas, dice, no somos bichos raros

María Mahor nació en Madrid, estudió Bachillerato en las Hermanas Salesianas. Pensaba estudiar Ingeniero de Caminos, pero al convocar Hispamex un concurso de fotografías para elegir la protagonista de "Roberto el Diablo", de Lázaga, María mandó su foto y así empezó su carrera cinematográfica. Enseguida le llamaron para "Maravilla", de Javier Setó, y a continuación "Camarote de lujo", de Rafael Gil. Cuando iba mediado el rodaje de esta última película, el diario madrileño "El Alcázar" organizó un concurso para elegir la "Maja de Madrid". María mandó sus fotografías y fué elegida. Realizó una jira por toda América exhibiendo modelos de la moda española y, al volver, va a Barcelona para rodar dos películas más.

—¿Cuáles son estas dos películas?

—"Miss cuplé", al lado de Mari Santere y Carlos Miguel Solá, y "A sangre fría", con Carlos Larrañaga, Arturo Fernández y Gisia Paradis.

—¿Proyectos inmediatos?

—"El día de los enamorados", de Fernando Palacios, que ya estoy rodando, y luego una coproducción italo-francesa.

—¿Por qué te presentaste al concurso cuando ya estabas "colocada" en el cine?

—Porque aún no estaba colocada del todo y porque la idea de llevar el título de "Maja de Madrid" me gustaba. Precisamente, ya que hablas de esto, te diré que en "El Alcázar" se recibió una carta protestando por esto mismo, pero Germán Lopezarias contestó diciendo que la única condición para concursar era que fuera madrileña.

—¿De qué película tuya estás más contenta?

—De todas. Porque todas me han enseñado algo y creo que todavía estoy en condiciones de aprender mucho.

—Por qué rechazaste el papel que te ofrecían en "La Casa de la Troya".

—Por otros compromisos anteriores.

—¿Qué papel te gustaría interpretar?

—El de una chica romántica y sentimental y también el de una mujer de carácter, al estilo de "María Coronel".

—¿Cantas cuplés en "Miss cuplé"?

—La que canta cuplés es Mari Santpere. A mí me gusta cantar, estudio canto, pero todavía no he cantado en ninguna película, aunque sí y recientemente en una función benéfica de Santa Cruz de Tenerife.

—¿Cuál crees que es la misión del actor?

—La de transmitir felicidad, interpretando distintos personajes de seres reales o fantásticos. Encarnando vidas ejemplares que puedan servir de ejemplo de laboriosidad y vocación. Creo que por eso el espectador debe estar agradecido a los actores y no considerarlos un poco como a bichos raros.

ESTEBAN FARRE

(Una exclusiva de la Agencia "Eurpa". Prohibida la reproducción).

Elección de la Kim Novak española

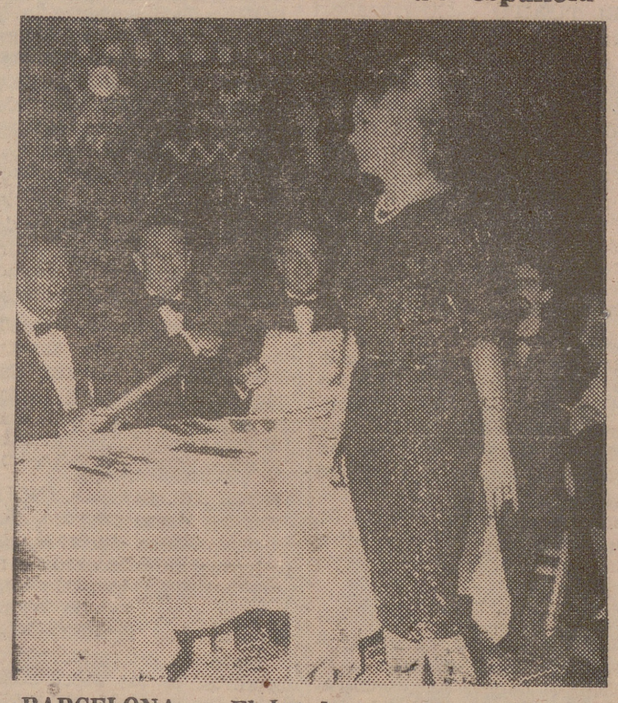

BARCELONA. — El Jurado presidido por el pintor Salvador Dalí, ante una de las candidatas al título de "Kim Novak española", por su mejor parecido con la famosa actriz cinematográfica norteamericana, durante la verbena celebrada en el Tenis barcelonés.—(Foto Cifra).

Litri interpreta su propia vida en el cine

Lo que menos le gusta es tener que madrugar

Miguel Báez, el Litri, nació en Gandía (Valencia) hace 28 años. A los veinte días de nacer lo trasladaron a Huelva donde pasa la infancia. Estudia en los Hermanos Maristas y, siendo colegial, siente ya la vocación a los toros, tradicional en su familia. Debuta en Valencia en 1949, año en que torea 115 novilladas. Se convierte pronto en figura de primera magnitud y hace varios viajes a Hispanoamérica, hasta que en 1952 se retira, volviendo en 1955. Ahora, por primera vez, se enfrenta con las cámaras cinematográficas de unos estudios haciendo el protagonista de un film sobre su vida.

—¿Qué es lo que te decidió a interpretar la película?

—Primero, la calidad del guión de Foxá. La visión que en él se da de mi familia me pareció acertada. Segundo, la personalidad y el prestigio de Rafael Gil, que iba a dirigirla. Tercero, los nombres de mis compañeros de reparto.

—¿Qué impresión has sacado del trabajo de los platós?

—La falta de costumbre hace que todo esto me parezca bastante pesado. Además me resulta bastante difícil aprenderme de memoria los diálogos.

—¿Quiénes son tus compañeros de reparto?

—De los que ahora me acuerdo: María de los Angeles Hortelano, Katia Loriz, Pilar Cansino, Manolita Barroso, Roberto Rey, Manolo Morán, Ismael Merlo, Pepe Isbert, José Rubio y Jorge Vico. Todos ellos me ayudan mucho.

—¿Toreas mucho en "Litri y su sombra"?

—En la película figuran siete u ocho corridas, pero con esto de que muchos planos tendrán que repetirse, tendre que actuar como torero muchas veces más.

—¿Qué es lo que más te gusta de tu trabajo en el cine?

—Sinceramente, lo que me resulta más agradable es la simpatía y la belleza de mis compañeros de trabajo.

—¿Y lo más desagradable?

—Levantarme a las ocho de la mañana para el maquillaje.

—¿Qué hay de verdad en todo eso de tu operación en la nariz?

—A consecuencia de un golpe que me dió un toro se me desvió el tabique. Me operé, como es lógico, sin pensar en nada en mi aspecto estético.

—¿Qué clase de películas te gustan como espectador?

—Me gustan las comedias y, en general, los argumentos optimistas y alegres.

—¿Crees que "Litri y su sombra" resultará alegre?

—Tiene pasajes graciosos, pero, en general, es un tema dramático. He visto el rodaje de la muerte de mi hermano y me impresionó mucho. José Rubio es un gran actor.

—¿De quiénes corren a cuenta las escenas graciosas?

—De Manolo Morán, Pepe Isbert, Jorge Vico e Ismael Merlo.

—¿Sientes que trabajas cuando interpretas o te limitas a una presentación ante las cámaras?

—En el momento de rodar me esfuerzo para complacer al director en sus indicaciones. Tengo la ventaja de que no soy nervioso y las repeticiones no me afectan en el plató.

—¿Volverás a repetir la experiencia cinematográfica?

—Esta película biográfica de mi familia es un caso especial. No creo que ser actor sea mi vocación profesional. Yo, como todo el mundo sabe, soy, ante todo, torero.

ESTEBAN FARRE

(Una exclusiva de la Agencia "Europa". Prohibida su reproducción).

NOTICIARIO CINEMATOGRAFICO

MARINA VLADY y Robert Hossein serán las figuras estelares de la nueva película de Maurice Labro "Ten confianza en mí", según la obra de James Hadley Chase.

Película policíaca, cuyos episodios prometen numerosas sorpresas al espectador, y cuyos principales personajes son un corresponsal de Prensa americano, una joven y un gangster que evolucionan en los decorados de París, Roma y Sorrento.

* * *

"EL VIAJE". La primera parte evoca el sometimiento de Hungría por el ejército rojo en 1956. Varios viajeros de diversos países se encuentran retenidos en el aeropuerto de Budapest. Entre estos extranjeros, un patriarca magiar herido, que intenta huir. Una inglesa de la que está enamorado, le acompaña.

La odisea del grupo que trata de ganar en autocar la frontera austríaca es objeto de un reportaje plausible. Un oficial ruso, el mayor Surov, experimenta una repentina pasión por la inglesa protectora del "sospechoso".

Rindamos homenaje a la habilidad excepcional del director, Anatol Litvark. Deborah Kerr tiene el papel de la inglesa con una fina nobleza de sentimientos. Yul Brinner es un poco prisionero de un género: irrupciones a largas y rápidas zancadas y grandes taconazos y voz autoritaria, pero no se puede negar su "presencia".

* * *

ANTONELLA LUADI acaba de ser contratada para desempeñar uno de los principales papeles de la película de Claude Chabrol "A doble vuelta".

Ecos del Festival de Cine de San Sebastián

España, posible premio "Perla del Cantábrico"

El director del certamen, don Antonio de Zulueta, gratamente impresionado por la aportación española

600 PERSONAS GIRARAN EN TORNO AL FESTIVAL, ENTRE LAS QUE SE ESPERAN A MICHELE MORGAN, GARY GRANT, ROBERT TAYLOR, KATHERINE HEPBURN, MONTGOMERY CLIFT, AVA GADNER Y MERWING DO UGLAS

MADRID—(Servicio de "Argos" especial para NUEVA RIOJA. Prohibida la reproducción).

Vestíbulo del Hotel Emperador. Don Antonio de Zulueta, director y promotor del Festival Internacional del Cine de San Sebastián, que con el de Cannes, Venecia y Berlín forman el cuarteto de gran categoría concedida por la F I A P a este tipo de certámenes, ha hecho una vez más gala de su cortesía española, concediendo a "Argos" una entrevista en exclusiva. Asiste a ella, en representación de "Dígame", mi compañero Rosillo, al que di la noticia de la presencia en Madrid de este hombre incansable, media hora antes de celebrarse nuestro encuentro.

Somos dos a preguntar, a fustigar los resortes de este admirable donostiarra que ha dado a España, a través de San Sebastián, una categoría internacional envidiable, dentro del panorama cinematográfico que alcanza a los cinco continentes.

En principio se habla de los nuevos servicios con que contaremos, este año, los enviados especiales. Independientemente del diario "Festival", que tan buenos servicios nos prestó en ocasiones anteriores, la séptima edición del certamen donostiarra pondrá a nuestra disposición un boletín, también diario, que recogerá, entre otros datos valiosos, las críticas internacionales de las películas presentadas a concurso. La oficina de Prensa, con sus distintos y eficientes servicios, estará instalada en el Gran Kursaal, edificio instalado a poca distancia del Palacio del Festival. Aproximadamente se calcula en 600 el número de personas que girarán en torno a este complejo mecanismo que supone la celebración del magno certamen. Se espera la presencia de Michele Morgan, Gary Grant, Robert Taylor, Katherine Hepburn, Montgomery Klift, Ava Gadner, Merwing Douglas, Sara Montiel, Carmen Sevilla y Emma Penella. Surgen las preguntas más concretas.

—¿Qué estrellas le agradaría que asistieran?

—Brigitte Bardot. Interesa mucho, comercialmente.

—¿Más que Greta Garbo?

—Incuestionablemente. Brigitte posee más ventajas, aunque todas las figuras tienen las suyas, se entiende.

—Y como aficionado al cine...

—Espero tener a Katherine Hepburn.

—¿De qué figura guarda mejor recuerdo?

—De Kirk Douglas. Entró en seguida en la manera de ser nuestra.

—Toquemos la producción cinematográfica que ha pasado por San Sebastián. Elija una película al margen de las premiadas.

—La checoslovaca "Una invención diabólica". En cuanto la vi en Bruselas decidí incorporarla al certamen.

Recuerdo que el pasado año, la película que Checoslovaquia presentaba oficialmente al Festival, bajo el título de "Estación final", no llegó a San Sebastián. Zulueta explica el incidente.

—El vagón en que venía fué desviado a Barcelona, pero este año no sucederá estos errores, debido a que San Sebastián, en razón de su certamen, cuenta ya con el freio de aguna que recibe la Feria de Barcelona.

—¿Cómo ve este año el premio "Perla del Cantábrico", instituído para películas de habla española y declarado hace doce meses desierto?

—Muy discutido

—¿Y a la representación española?

—Con grandes posibilidades. He visto nuestra película "Salto a la gloria" y estoy magníficamente impresionado y muy satisfecho de que España se presente con este largometraje. Pero en la lucha, tampoco podremos olvidar a la película mexicana, "800 leguas sobre el Amazonas", de extraordinaria realización.

—¿Está satisfecho del ambiente que empieza a rodear a esta séptima edición del festival?

—Mucho. Las aportaciones son magníficas. Incluso el comercio de Madrid me ha brindado sus escaparates para presentar al público un eco directo de San Sebastián. Y en cuanto al certamen, concretamente, no hay duda de que este año conseguiremos mejor calidad y mejor contenido.

—¿Y cuál es la sorpresa que reserva a los invitados?

—No me haga abrir la caja de los secretos, pero tome nota de que los primeros sorprendidos serán los propios españoles. San Sebastián ha conseguido, por fin, una calidad a tono. A partir de este momento las metas resultan mucho más fáciles. Repito, estoy francamente satisfecho y empiezo a mostrarme orgulloso de los resultados.

—Enhorabuena anticipada, amigo Zulueta.

FERNANDO MONTEJANO

Antena de Cinelandia

Paco Rabal se siente anarquista

Y LANZA SU BOMBA CONTRA LOS SERIALES RADIOFONICOS Y EL PAPANATISMO FUTBOLISTICO "NO SE PUEDE HACER DE UN SIMPLE DEPORTE LA MAXIMA PREOCUPACION NACIONAL", DICE EL PROTAGONISTA DEL PREMIO INTERNACIONAL DE CANNES

MADRID.—(Servicio de "Argos" especial para NUEVA RIOJA. Prohibida la reproducción).

Intercambiar impresiones con Paco Rabal ha sido siempre motivo periodístico de máximo interés, pero en esta ocasión la charla con el primer actor del cine español reviste caracteres singulares, porque su nombre figura, simultáneamente, en tres certámenes cinematográficos.

El protagonista de "Nazarín", premio internacional en el festival de Cannes, estuvo a punto de ser señalado con el dedo del máximo galardón por arte interpretativo entre los internacionales Frederich March y Orson Welles. Al final fué Orson quien se llevó el premio.

Entre tanto, "Diez fusiles esperan" ha sido invitada al Festival de Berlín, "Sonatas" al de Venecia y en su programación de honor, al margen ya del certamen, figura el título de "Nazarín".

Paco Rabal sonríe como siempre, abiertamente. Es el tipo más noble con que me he tropezado hasta ahora en mis sucesivos reencuentros con la gente de cine o, incuestionablemente, está a la cabeza de los triunfadores. A modo de juego —su hermano Damián está presente en la entrevista y lo pasa muy bien con estas cosas—pedimos a Paco un recuento de sus películas. Tarea difícil. Damián le contesta con números, mientras Paco enumera títulos. Al cabo, se detiene:

—Van diez y seis, ¿no?

—No; van diez y siete.

Así, hasta veintinueve.

—¿Cansado de hacer tanto cine?

—No, porque además de alternarlo con el teatro, ahora entro en una etapa interesantísima: la que permite elegir entre las ofertas que se reciben.

—¿Y son muchas?

Con su aire de muchacho sencillo, Paco vuelve a sonreír y mira a su hermano en demanda de ayuda. El no puede contestar que sí, porque eso no está bien, pero como Damián es su representante...

—Sí, muchas. De España, de Italia, de Méjico...—puntualiza el hermano.

—Sin duda debido al éxito de "Nazarín"...

El actor opta por seguir sonriendo, mientras Damián sigue repartiéndose el primer papel de nuestro encuentro:

—Bien. Buñuel ha hecho algo singular, extraordinario. Jhon Houston, el realizador de "La Jungla de asfalto", ha dicho que "Nazarín" es, con "Ladrón de bicicletas", la película más importante que se ha realizado después de la postguerra.

—Ahora comprendo que le lluevan a Paco las ofertas...—Y dirigiéndonos a él—. ¿Te has librado de la correspondiente a "¿Dónde vas, triste de ti?".

Me mira asustado.

—No creo que se les haya ocurrido pensar en mí—se escabulle.

—¿Es que no te ves en el papel del rey?

—¡Hombre! Físicamente me veo más en el Mateo Morral.

—Pues siéntete como él anarquista y lanza una bomba con-

(Pasa a la página siguiente)

SGCB2021

PAIS DE MONEDA GRANDE

Por José Andrés Vázquez

La vida transcurre sin que echemos de menos la moneda de cinco céntimos, con excelente acuerdo suprimida por el Gobierno en vista de que su escaso valor hacía incómodo su manejo y nada eficaz su uso. No nos proponemos aprovechar la ocasión para tronar contra el dinero porque creemos que todas las diatribas hechas contra él nunca lograron éxito ni consolaron jamás a sus autores de no tener disponibilidades monetarias. Nuestro propósito es recordar otras monedas menores que fueron desapareciendo de la circulación sin que lo justificase ninguna honesta razón de buen gobierno como ahora.

Desapareció misteriosamente el céntimo: una brevísima moneda de cobre que completaba los pagos con redondeo exacto; y se habló mal entonces de los tenedores a quienes se les atribuía la maniobra de esconder el centimito para no dar la vuelta y reunir, con muchos, una no despreciable ganancia. Andando el tiempo, no mucho, corrió igual suerte la moneda de dos céntimos y quedó válida la de cinco para el menester de los cambios en calderilla. Estas monedas constituían una familia de perros .. El céntimo era una perro chico; los dos céntimos, un perro gordo, y los cinco céntimos una perra chica. Todo porque a la gente se le antojó ver en el león hispánico del cuño un perro... Se cuenta que el grabador de los troqueles perdió la razón al ver que ni aun en la moneda de diez céntimos quiso ver el vulgo el noble león que había tratado de representar, y le llamó "perra gorda" para completar la mala faena.

Nosotros recordamos —ya va uno para viejo— la época en que estaban en uso estas monedas. El céntimo se le solía dar en la calle al pobre de pedir y se recibía de él una reverencia cortesana. En las casas ricas salía la señora a la puerta con un esportilla llena de estas moneditas y socorría con ellas a los infelices mendigos. Como era costumbre que diesen así sus limosnas todos los pudientes, los beneficiados lograban reunir en su recorrido diario el valor de una pieza de pan y algunas veces también el añadido sustancioso de algún trozo de tocino con veta de magro o al menos una sardina de barrica que, apretada entre una hoja de puerta y su quicio, constituía un manjar algo salado, pero bastante alimenticio.

Pero donde esta calderilla remediadora alcanzaba su más alto destino era en las manos del padrino de un bautizo de una criatura, cuya llegada a la vida había que festejar con unos puñados de moneda menuda arrojada al aire, siempre en sentido contrario al lugar donde vociferaba la chiquillería pedigüeña, por el gusto de verla correr, arremolinarse y luchar hasta conseguir el apaño de las piezas.

No estaría de más hacer constar en esta pequeña historia de la calderilla que solía haber padrinos roñosos contra los que eran inútiles los improperios y las asistencias. "Echalo, padrino, no lo gastes en vino!", gritaban algunos para demandar al pelón... Y si el padrino aún mostraba resistencia a pesar de este grito que le atribuía inclinación a no dar nada para beber más, entonces se oía esta brutal blasfemia: "Santa Lucía, que se muera la cría". Menos mal que la Santa comprendería en su caridad infinita que la fuerza del consonante le trajo esta lamentable complicación en los bautizos. Conocimos nosotros un padrino excepcional que aguantó el griterío de los pedigüeños desde la parroquia a la casa del niño bautizado sin arrojar una sola moneda. Se quedó en la puerta, esperó que entrase toda la comitiva, y cerró tras sí después de proferir esta inolvidable frase: "Los padres y los padrinos os dan las gracias por el acompañamiento". No hay que decir que la puerta recibió enseguida una descarga cerrada de todas las piedras sueltas que había en la calle.

Luego explicó su actitud este singular padrino. Parece que le estamos oyendo. "A mí no me hubiese costado ningún trabajo arrojar cinco o seis puñados de monedas. Total, cinco pesetas en céntimos sueltos, pero a la infancia hay que acostumbrarla a cosas más elevadas que a pedir calderilla en el bautizo de un nuevo cristiano, arrastrarse por el suelo para recogerla y ejercer coacción para conseguirla. No, eso no. Lo que conviene es convencer a los niños de que el dinero es preciso ganarlo con el sudor de la frente para que por el esfuerzo sea digno de aplicarlo al remedio de las necesidades humanas".

Nos hubiera gustado poder comentar con este filosófico padrino la medida adoptada de suprimir la evidentemente inútil moneda de cinco céntimos. De seguro hubiésemos llegado a la conclusión de que la certera medida es todo un símbolo. Nuestro país va dejando de ser un pueblo en calderilla para transformarse en un país de moneda grande y reluciente. Un pueblo al que nunca le fué esquivo el oro amonedado y tiene ya trazado su camino recto para alcanzar a verlo circular, merced al vigente esfuerzo de estos años de afán por la agricultura, por la industria, por el trabajo en general, llave que abre todas las puertas del bienestar común.

(Es una exclusiva de "Serco". Prohibida la reproducción).

Reumáticos
Baños y Barros
ARNEDILLO
LOGROÑO
HOTEL DEL BALNEARIO
NUEVOS PABELLONES.
TODAS LAS HABITACIONES CON BAÑO.

Guía Médica

Anselmo Villareal Sáenz de Buruaga
PUERICULTURA Y PEDIATRIA
MEDICINA GENERAL
Consulta: 11 a 1 y 4 a 6.
Vara de Rey, 18, 2.º dcha.
Teléfonos 2155 y 1584.
(CSP. n.º 12)

José Luis del Campo
OTORRINOLARINGOLOGIA
Consulta: Martes, jueves y sábados, de 3 a 5.
Gral. Franco, 29, 1.º. Tfl. 489
HARO (CSP 14)

Antena de Cinelandia

(Viene de la página anterior)

tra la equivocada tradición de nuestro cine.

—En todo caso la lanzo contra los seriales de radio y contra el papanatismo futbolístico. No se puede consentir que tales expresiones puedan llegar a ser las dos grandes inquietudes nacionales.

—¿No eres "hincha"?

—Ni por asomo. Me agrada el fútbol como deporte, pero de eso a llegar a pegarme con la gente, como está ocurriendo, y con riesgo de sangre, hay un abismo. Ojalá esas peleas se libraran por objetivos más nobles.

—¿Y qué más noble que 22 señores en calzoncillos persiguiendo una pelota?—sugerimos.

—Mira No se puede hacer del fútbol el pan nuestro de cada día. Piropeando: "Estás mejor que un partido de final", aplaudiendo: ¡"Ole tú, Di Stéfano de los ruedos!"; criticando: "¿Te has fijao en el tío ese? Ni que fuera un árbitro sobornao...!" Ya está bien. Y, con todos mis respetos por Doro y Martí, es incomprensible que la gente forme cola para ver la versión teatral de los folletines de radio y se olviden de Calderón de la Barca.

Lamentablemente cierto. La Prensa y la Radio conducen los gustos del público. Y empieza a imponerse una medida eficaz, si no queremos que el arte pase a ser, definitivamente, razón deleite exclusivo del público minoritario.

F. M.

CHICAS
se necesitan para trabajar en la Fábrica de Galletas Marbú. Referencia 2.770.
Oficina de Colocación.

ANUNCIOS CLASIFICADOS

ALQUILERES

PISO a estrenar, se alquila temporada. Informarán teléfono número 2763.

PISO amueblado, 3 camas, se cede. Tfno. 2133.

LOCAL, se desea en alquiler, cien metros cuadrados, con vivienda a ser posible, no importa situación. Sarramián, Hospital Viejo, 10 Tfno. 4681.

PISO, se cede temporada verano. Razón, teléfono 5446.

HABITACIONES independientes, con cocina, soleadas y céntricas, cedo temporada verano. Razón, Mola, 39, 2.º.

PISO amueblado, se cede temporada verano. Razón, Plaza del Coso, 5, 1.º izqda.

HABITACIONES con baño, se ceden con o sin derecho a cocina, temporada verano. Razón, Vara de Rey, 19, tienda.

CHALET amueblado, hermoso parque, estanque-piscina, teléfono, arriendo temporada. Razón, Sr. Jiménez, Tfno. 3729.

PISO amueblado 5 habitaciones, se cede en alquiler temporada verano a estrenar. General Franco, 2, portería.

PISO 5 habitaciones, baño y servicios o habitaciones, se cede temporada verano. Razón, General Franco, 26 portería.

LOCAL, se cede en alquiler. Razón, calle del Puente, 18, tienda Tfno. 3208.

HABITACIONES céntricas, derecho a cocina, baño, se ceden temporada verano. Razón en Nueva Rioja.

PISO céntrico, se cede en alquiler. Razón, Nueva Rioja.

LOCAL, se alquila. Razón, San Adrián, 40, 1.º.

COLOCACIONES

SE NECESITAN obreros y obreras de 18 a 24 años para fábrica de zapatillas. Oficina de Colocación. Referencia 2.750.

SIRVIENTA, se necesita. Canalejas, 7, 1.º dcha.

SIRVIENTA se necesita, bien retribuida. Delicias, 7, 5.º izqda.

PARA VITORIA, se precisan doncella, sueldo hasta 600 pesetas, y niñera, de 800 a 1.000, con informes. Razón, Publicidad Arbex, Vitoria.

CHICA, se necesita en Duquesa de la Victoria, 22, 2.º.

SEÑORA joven o niñera, urge veraneo en San Sebastián, buen sueldo Colón, 4, 2.º.

REPRESENTANTE, necesitamos, ciudades, pueblos, fábricas, oficinas, cuarteles, centros oficiales, Bancos, centros de trabajo, propaguen venta plazos interesantes artículos. Magníficas comisiones, subvenciones. Apartado 896. Madrid.

OFICIALES 1.ª de albañilería praa enchapar cocinas y baños, se necesitan bien retribuídos. Informes, Oficina de Colocación, Referencia núm. 2.777, y en la empresa Construcciones Florentino León, en la obra de la Glorieta.

APRENDIZ para mostrador de cafetería, se necesita. Razón, Oficina Colocación. Ref. 2.746.

CHICA de obligación, se necesita. Calvo Sotelo, 9, 2.º dcha.

PASTOR, bien retribuído, se necesita. Razón, Nueva Rioja.

VIAJANTE, mucha práctica, conociendo varias rutas, ofrécese comisión alfarería, coloniales o similares. Escribir a: Nueva Rioja.

COCINERA y doncella, sabiendo su obligación, para veraneo en San Sebastián, se necesitan. Serán bien retribuídas. Razón, Vara de Rey, 7, 4.º dcha.

VIAJANTE a comisión y medias dietas para la provincia, desea Fábrica de Betunes y Ceras. Razón, Q. de Llano, 48.

COMPRAS

BOTELLAS de champán, gaseosa corrientes y botes de todas clases, se compran. A. Ruiz, calle del Carmen, 8, teléfono 2513, trapería.

FINCAS

BLAZQUEZ. Antes de hacer sus compras o ventas, consulte con esta Agencia Calvo Sotelo, 16.

SE VENDE local para industria muy capaz, con casa y pabellones. Si interesa como colocación de dinero, produce un gran interés. Razón, Nueva Rioja.

MALO vende tienda de comestibles en el centro de la capital; da a 4 calles; precio último y sin regateo, con todas las existencias, 100.000 ptas. Avda. de Colón, 37, 2.º.

PARA ESTABLECERSE o como estupenda inversión, se vende en lo mejor de Logroño casa con planta baja libre. Razón, Nueva Rioja.

BLAQUEZ vende piso en General Mola, situado al mediodía. Altura, 3.º. Precio de ocasión. Blázquez, agente colegiado. Calvo Sotelo, 16, 1.º.

MALO vende, por no poder atender finca de 100 fgas. de regadío para cereales, alfalfa o remolacha, tierra inmejorable y sin explotar, con muchas facilidades de pago. Dispone de casa, cuadras, cochiqueras, almacén para granos, gallineros y estanque para 60.000 litros de agua, entrada de camión. Precio, a 13.000 ptas. fanega. Dista de Logroño 3 kms. Colón, 37, 2.º

BLAZQUEZ vende dos pisos de gran lujo y comodidad en lo más céntrico de la ciudad, servicios a satisfacer al más exigente, ambos situados al mediodía. Informes, Blázquez agente colegiado. Calvo Sotelo número 16, primero.

PISOS en la Glorieta se venden 2, bien soleados, 5 hab., baño, cocina y despensa. Precio interesante. Razón, Av. de Navarra 2.

PISO libre, a estrenar, exento contribución, se vende. Razón, calle del Puente 18, tienda. Teléfono 3208.

PISOS 1.º en 115.000 pts., exentos y libres, un 2.º y un 3.º. Informes, Vara de Rey, 17, 2.º izq.

OCASION: Piso céntrico y capaz, con mucho sol, libre, daré en 75.000 pesetas un 3.º. Enseña, Mola, 33, 1.º

GANADOS

TERNEROS de leche y comedores y vacas lecheras, se venden. Ctra. del Cristo, 19, Samar. Tfno 3098. "Villa Almira", Valentín Pérez Revuelta.

YEGUA con su cría, macho, enganchada vende Samuel Capellán, en Santurde.

OVEJAS vende 28 con corderos y 7 vacías, Matilde Iñiguez, en Hornillos de Cameros.

POLLAS de mes y medio, vendo. G. de Berceo, 21, entlo. iz.

TRES VACAS lecheras superiores cuatro novillitos y macho, vende Gonzalo López, en Torremontalvo.

VACA tercer parto, se vende. Huerta La Margonita, en Navarrete.

HUÉSPEDES

CASA PARTICULAR desea dos temporada verano, dormir o pensión. Razón, Calvo Sotelo, 3 tienda.

SE DESEA chico, estar como en familia. Razón, General Primo de Rivera, 24, principal izq.

PÉRDIDAS

Jersey verde de caballero enfermo en Puente Madre. Se ruega su entrega al alcalde de Varea.

Caja con ropa y libros de aeronáutica y electricidad entre Logroño y Estella. Avisen a Pastelería La Exquisita. Gallarza, 4, Logroño. Gratificarán.

Dos chaquetas de niña blancas, extraviadas de Glorieta del Doctor Zubía a Avenida de Colón. Se gratificará su entrega en Colón, 6, 3.º.

Reloj de pulsera, extraviado en las inmediaciones de la Gasolinera de la carretera Burgos. Se ruega su devolución en T. Sáenz y Cía.

Hallazgo carterita. Quien acredite ser su dueño puede recogerla en Serrería Alonso. Teléfono 2560.

Libro de matrícula y recibos de salario abril-mayo, de Ayuntamiento a Av. de la Vía. Se gratificará su entrega en la misma, 13, 4.º. Tfno. 2326.

Bolso negro con cremallera. Gratificarán su entrega en Rep. Argentina, 28, entlo. izqda.

TRASPASOS

CARNICERIA muy acreditada. Razón, Nueva Rioja.

HOSTAL lujo plaza San Sebastián, se traspasa por no poder atenderlo. Escribir al número 5.240. "Alas", Loyola, 4 San Sebstián.

MERENDERO en Puente Madre, vendo o traspaso. Razón, las tres B. B. B., Pedro Santamaría.

TEJIDOS. Céntrico, bonito negocio, se traspasa. Razón en Nueva Rioja.

ALMACENES destinados a venta de puertas y materiales de derribo, se alquilan o traspasan por el valor de las existencias. Razón, Cadena, 9, bajos.

VEHÍCULOS

MERCANCIAS: Toldos Benito Ruiz. Nájera. Teléfono 40.

LLOYD 7 H.P., como nuevo, se vende por adjudicación de otro mayor. Razón Garage Avenida.

GUZZI, se vende. Razón Casa Gopegui.

CARRO de mano, vende Muebles Casa Navajas.

MOTO "Derbi", se vende. Vara de Rey, 47.

MOTO "Lambretta", en buen estado, vendo Alejandro Ruiz, en Nájera.

VELOSOLEX, se vende. Razón, Nueva Rioja.

FURGONETA Seat, 35.000 kms., radio, accesorios, 2 colores, se vende directamente, por adjudicación coche nuevo. Tlf. 2214.

FORD 13 H.P., 7 plazas, propio camioneta, toda prueba, 42.000; Fiat 1.500, buen estado, con radio, se venden. Garaje Azpeitia, Tfno. 124, Santo Domingo de la Calzada.

VENDESE Citroen DS. 19. Razón, Publicidad Arbex, Vitoria.

TRACTOR Deutz 30 H.P. Diesel, buen estado, refrigerado por aire, se vende. Auto Tractor, Avda. Colón, 4.

FURGONETA Citroen 5 H. P., se vende. P. Galdós, 1, garaje.

CITROEN B-14 y Morris Minor 7 H.P., se venden. Gonzalo de Berceo, 1, Garaje Rubio.

MOBYLETTE 63, se vende. Cristo, 18, 2.º, 2.ª.

MONTESA en buen estado, se vende. 12 Ligero, 3, 4.º dcha., de 1 a 3 y de 7 a 9.

TRACTOR Fordson Major de 35 H.P., a petróleo; bravant destirpador y remolque, se venden. Camino Prado Viejo, Finca del panadero, junto al corral de los toros.

MOTO ISO, con sidecar, en inmejorables condiciones, muchos extras, contado o con facilidades de pago, se vende. R. Torres, Gaona, 18. Tfno. 2565.

CAMIONES Y OMNIBUS. Empresa Fuentecilla (Laredo). Teléfonos: Particular, 261; Oficinas, 53. Por recibir material nuevo, vendemos económicos dos ómnibus, propios líneas cortas, y tres camiones Chevrolet de 4 a 5 toneladas.

TRACTOR Fordson Major petróleo, y trilladora Ajuria n.º 2, con lanzapajas, en buen estado de uso y precio, se venden. Teléfono 39, Lodosa (Navarra).

TRACTOR Diesel Allgaier 33 H.P., perfecto estado. Trilladora Ajuria n.º 1, moderna, completa, como nueva, junto o separado, se vende. Urge comprar tractor Renault 30 H.P., gasolina. Galindo. Canalejas, 13.

COCHE bajo, de niño, se vende. San Agustín, 33, 3.º izqda.

VENTAS

MEDIAS, calcetines, pasadores, pendientes, collares. El Almacén Sagasta, 14.

MOTORES eléctricos Geal. M. Hornillos, Murrieta, 48. T. 1229.

PUERTAS y ventanas de derribo de todas clases, se venden. Baños 1. Baclalupe.

MOTORES eléctricos Siemens. Electricidad "Comercial Jalón" Bretón 16 Tfno 1257.

MAQUINARIA para tintorería, vende Guadalupe Oliván, San Antón, 24 Calahorra.

CAFETERA Omega, dos brazos, se vende Teléfono 1311.

COPIADORA "Elal", con accesorios, nueva, se vende. Razón, Cooperativa de Maderas, Ortigosa de Cameros.

TRILLADORA Angeles, con correas trapezoidales, lanzapajas y elevador, y motor Diesel de 30 H.P., totalmente reparado, se vende junto o separado, y cedería era para la trilladora. Razón, G. Primo de Rivera, 28. Tfno. 2664, Javier Díaz.

MOTOR Lister 10 H.P., petróleo o gasolina, toda prueba, vende Pedro Azpeitia, Tfno. 124, en Santo Domingo de la Calzada.

TRILLADORA marca Flosan T-115, con tres campañas, vende David Fernández de la Pradilla, en Alberite de Iregua.

SEGADORAS - atadoras Mac Cormick del 2 al 5, se venden tres, y tractor Fordson Major de aceite pesado, seminuevo, a inscribirlo a nombre del comprador Antonio Ruiz Carrillo, teléfono 4, en Oyón (Alava).

MOTOR gas-oil, recién rectificado, de 8 H.P., barato. Teléfono 2824.

TRILLADORA seminueva Ajuria, núm. 0, motor "Lister", a toda prueba. Tratar con Valeriano Ruiz, El Redal.

TEJAS, se venden 20.000. Razón teléfono 4263.

HORNO asar pimientos, 4'5 m. largo, completo, se vende. Dionisio Clemente, en Calahorra.

VIDRIERAS con guillotina de 6 mts. por 2 de alto, se venden dos, puerta y balcón de derribo. San Antón, carbonería.

TRILLADORA marca Gogoc, con lanzapajas y motor Lister de 20 H.P., se vende, junto o separado. Portugal, 7, 1.º. Esteban Pérez.

PRENSA de dos husos, eléctrica, se vende. Razón, Garaje Prado. Tfno. 168. Calahorra.

VARIOS

LAVADORAS. Aparatos de radio. Calentadores y hornillos eléctricos Ollas presión. Heladoras. Neveras. Siempre las mejores marcas. Fortunato Redón, Gallarza, 14.

NECESITO socio urgente aporte 200.000 pesetas y, a poder ser, colaboración personal para explotación camión a estrenar. Informes, Tf. 4679. Logroño.

CLASES particulares. Curso intensivo de verano. Bachiller Elemental y Superior. Reválidas. Ingreso y Selectivo. Peritos Industriales. Geometría Descriptiva. Matemáticas. Física. Química. Ciencias Naturales Profesor licenciado, especializado estas enseñanzas. Gonzalo de Berceo, 21, 4.º izqda.

AZULEJOS. Depositarios Casa importante. Grandes existencias. Precio fábrica. Berger.

TRILLADORA para 200.000 kilos de trigo y piensos, desea a destajo Pedro Rodríguez, en Páganos (Alava).

CONTRATISTAS: Depósito de azulejo de onda. Gran existencia. Precios fábrica. C. Santiago, 7. Tfnos. 4986 y 5063.

PUERTAS, ventanas y balcones. Placas acanaladas "Ondutex" para techados. Anastasio Arenzana Once de Junio, 15. Teléfono 1913.

AVISO

Los anuncios para estas secciones solamente se admiten en la Administración de este periódico

SGCB2021

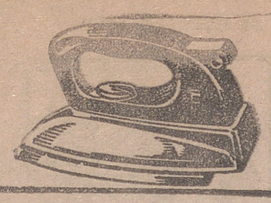

PHILIPS
SUPER-AUTOMATICA
MIMA SU ROPA

NUEVA RIOJA

TALLERES DE PELETERIA
RIC. IND. BER.
CONFECCION ALTA PELETERIA
General Franco, 18.

SESION PLENARIA DE LA DIPUTACION

Serán dotados de calefacción por aire acondicionado los establecimientos de Beneficencia y el Manicomio provinciales

Celebró ayer su sesión plenaria mensual la Excma. Diputación bajo la presidencia del Ilustrísimo señor don Juan Antonio Martínez Bretón, que la inició con la invocación de ritual a la Virgen de Valvanera.

Leída y aprobada el acta de la sesión anterior, se pasó al orden del día, acordándose informar favorablemente la agregación al Ayuntamiento de El Rasillo de Cameros la "Dehesa Boyal, segregándola de Ortigosa.

Se aceptó la propuesta del administrador del Hogar Provincial para la adquisición de material para los talleres, por un importe de 108.999'90 pesetas, y se aprobó el proyecto para dotar de calefacción por aire caliente de los establecimientos de Beneficencia y Manicomio provinciales.

En relación con el cargo rector de dichos establecimientos, se aprobó el desglose de los de capellán y administrador, debiendo recaer este último en un Jefe de Negociado de la plantilla de la Corporación, para el que ha sido propuesto el que actualmente lo viene desempeñando, don José Lacalzada Biel.

Fueron aprobadas la cuenta general del presupuesto de 1958, la transferencia de la partida para construcción de caminos vecinales o la conservación de los mismos, por un importe de 600.000 pesetas.

Aprobados varios asuntos de personal y algunos de beneficencia, se pasó a los de Intervención, confirmándose los conciertos para la exacción del arbitrio sobre la riqueza provincial con 16 localidades, por un importe de 2.019.500 pesetas, y sobre riqueza transformada, con dos grupos, por 96.200 pesetas.

Finalmente se dió cuenta de que, atendiendo a la solicitud de una importante empresa riojana que desea montar determinada industria para la fabricación de colchones de látex, se había elevado la oportuna consulta a la Dirección General de Administración Local en el Ministerio de la Gobernación, consulta que ha sido contestada por dicho Ministerio de la Gobernación, por mediación del Servicio Nacional de Inspección y Asesoramiento de las Corporaciones Locales, con el siguiente escrito:

"Como contestación a su escrito en el que solicita se le manifieste el criterio de este Centro directivo sobre si es posible conceder a una empresa que trata de instalarse en Logroño la exención del arbitrio sobre la riqueza provincial por 20 años, he de manifestarle que las disposiciones legales actualmente en vigor y a las que la Administración en cualquiera de sus grados ha de acomodar su actuar, no permiten otorgar exenciones como la que indica.

Así, el artículo 719 de la Ley de Régimen Local vigente establece que "**la obligación de contribuir es siempre general en los límites de la ley, y en consecuencia, ni aquellas Corporaciones ni el Gobierno podrán declarar otras exenciones que las que concretamente previstas y autorizadas en ella**".

Y lo mismo viene a decirse en el artículo 659 al prohibir la concesión de exenciones, perdones, rebajas y moratorias, y luego de modo específico en otros varios artículos.

Estos preceptos legales responden al principio doctrinal de la igualdad de los ciudadanos ante las cargas públicas, principio que tiene su específica aplicación en el campo tributario sometiendo a todos los contribuyentes a las mismas normas impositivas, sin que pueda, por tanto, declararse exención particular que, como en este caso, representaría un privilegio irritante para los demás contribuyentes, y una desigualdad creadora de competencia ilícitas entre las Corporaciones Locales, y una contravención a la justicia distributiva, además de una conculcación de las normas en la Ley de Régimen Local actualmente en vigor.

Lo que en contestación a su oficio me place comunicarle para su conocimiento y efectos".

La Corporación Provincial quedó impuesta del contenido de la resolución que antecede y acordó comunicárselo así a la empresa solicitante.

Y después de un cambio de impresiones sobre asuntos generales, se levantó la sesión.

Una chispa eléctrica mata doce ovejas y deja momentáneamente sin sentido a la pastorcita

BARCO DE AVILA, 26.—Una chispa eléctrica cayó en el centro de un rebaño que guardaba en la falda de la Sierra de Gredos la joven de 16 años del pueblo de Navamediana Lorenza Martín Jiménez. El rayo mató a doce ovejas y dejó sin sentido a la muchacha. Cuando volvió en sí, observó que tenía quemada parte de la cabellera y de sus ropas y que el collar que llevaba al cuello había desaparecido. Una cadena con una medalla quedó partida en el suelo, y la chispa le produjo una herida en el dedo pulgar del pie derecho.

Llega para Vd.
y para su paladar
una sabrosa
revolución

¿Qué será?

El gobernador civil clausura solemnemente en Calahorra

el cursillo monográfico de automovilismo, con tanto éxito celebrado por la Escuela de Trabajo de dicha ciudad

A última hora de la tarde de ayer, y bajo la presidencia del Excmo. señor gobernador civil, don José Elorza Aristorena; del Excmo. y Rvdmo. señor obispo de la Diócesis, doctor don Abilio del Campo y de la Bárcena; del Iltmo. señor ingeniero jefe de la Delegación Provincial de Industria, D. José Lapeña Malumbres; del delegado provincial de Sindicatos, don Javier Cerón; del comisario director de la Escuela de Peristos Industriales de Logroño y de la de Maestría Industrial, don Estanislao López Romero; del director de la de Calahorra y del cursillo, don José Losantos; del alcalde de Calahorra, señor Pagola; profesores señor Ruiz Castellanos, de Logroño, y claustro en pleno de la de Calahorra, se celebró en la Escuela de Trabajo de la Ciudad de los Mártires la solemne clausura del cursillo de automovilismo celebrado en la misma y cuyo éxito ha sido rotundo, no sólo por la cantidad de cursillistas asistentes, sino por la diversidad de sus actividades profesionales que comprende desde los altos cargos con carrera universitaria hasta los labriegos que son o pueden ser tractorista, pasando por todas las clases sociales.

Llegada nuestra primera autoridad al Ayuntamiento, fué recibida, así como sus acompañantes, por las autoridades y jerarquías locales, trasladándose seguidamente a la Escuela de Trabajo, cuyo salón de actos estaba totalmente ocupado por los cursillistas.

Ocupada la presidencia en la forma reseñada, el director de la Escuela y del cursillo, señor Losantos, pronunció unas palabras en las que puso de manifiesto cómo un cursillo proyectado para un número determinado de asistentes hubo de ser ampliado ante el interés que despertó en todos los sectores sociales, deseosos de aprovechar unas enseñanzas que tanta importancia tienen en la actualidad, dado el incremento de vehículos en circulación y la necesidad de perfeccionarse en su manejo para evitar en lo posible los accidentes de tráfico. Puso de manifiesto la eficiencia de la labor realizada por el profesorado y sus excelentes resultados por el gran entusiasmo de los cursillistas, a los que presentó como ciudadanos conscientes de la responsabilidad que contraen al ponerse al volante de un vehículo, por lo que no eluden sacrificio para asimilar todo cuanto de aprendizaje o perfeccionamiento se pone a su alcance.

Se procedió a continuación a la entrega de los diplomas a los cursillistas, pronunciando unas palabras, muy atinadas sobre la importancia de este cursillo, el ingeniero jefe de la Delegación de Industria, señor Lapeña Malumbres, expresando la satisfación que le había producido poder aprobar a la totalidad de los que se han examinado para la obtención del carnet de conductor, en cuyas pruebas, teóricas y prácticas, han puesto de relieve la eficiencia del cursillo en el que han sido preparados. Aludió el señor Lapeña a la conveniencia de que estos cursillos se prodiguen, y expresó su efusiva felicitación al director y profesorado del que ahora se clausuraba, como lo había hecho a los cursillistas en los exámenes tan espléndidamente superados.

DISCURSO DEL SEÑOR GOBERNADOR

Seguidamente, el señor Elorza Aristorena pronunció un expresivo discurso, en el que, entre otras cosas, dijo:

"Hasta esta ocasión no he tenido oportunidad de ver de cerca la labor de la Escuela de Formación Profesional de esta ciudad, y sin perjuicio de que toda su actividad, directa y personalmente, llegue a conocerla, me es muy grato, como presidente de la Junta de Formación Profesional, asistir a este acto en que se cierra el cursillo monográfico de automovilismo, organizado a instancia de la Dirección de la Escuela y previos los informes pertinentes, patrocinado por la Dirección General de Enseñanza Laboral.

El cursillo ha sido oportuno, de una extraordinaria oportunidad en estos tiempos en que la curva progresiva del nivel de tráfico complica el problema y lo agrava porque, como bien se ha dicho, la circulación motorizada cobra a la Humanidad un aterrador tributo de sangre.

Precisamente se ha elaborado un proyecto de ley, que habrá de ir en plazo próximo a las Cortes, donde el Gobierno se preocupa de esta materia de tráfico. Y en la exposición de motivos de este proyecto, se destacan los diversos elementos que intervienen en el problema. De una parte, la carretera y el vehículo como medios materiales, y de otra, el elemento humano. El problema de tráfico con vehículos de motor, es sustancialmente humano, ya que en la magnitud de los daños que producen los occidentes, con su elevado porcentaje, la conducta de los hombres interviene en forma decisiva, conductas unas veces temerarias o imprudentes, imprudencias por negligencia o por falta de pericia, que constituyen un serio peligro para la seguridad de las personas y de las cosas.

El cursillo ha cumplido el objetivo de proporcionar la debida formación al elemento humano responsable en este complejo problema de la circulación.

Muchas veces, por los especialistas en esta materia se ha echado en falta la necesidad de publicaciones que, de forma asequible y de manera ordenada y sistemática, divulguen el Código de Circulación y los medios de prudencia para evitar accidentes En el orden internacional, la Comisión Económica para Europa publicó el 4 de agosto de 1953, en Ginebra, un interesantísimo documento titulado "Manual Internacional de Seguridad en la Carretera", que es un compendio de los consejos más atinados que puedan darse a peatones, ciclistas y automovilistas. En España, el Real Automóvil Club de Cataluña ha editado una cartilla escolar para la circulación en la que se dan valiosos consejos a los escolares, y en el momento actual hay quien propugna por que por la Secretaría General Técnica del Ministerio de Obras Públicas se edite un folleto que recoja todo este conjunto de consejos y que pueda ser adquirido con facilidad en todas las librerías.

En este aspecto, según mis informes, en vuestro cursillo habéis profundizado en el conocimiento de esas normas del Código de Circulación y en los consejos de la más afinada prudencia.

Pocos son los libros que, de una manera breve y sencilla, explican los accidentes mecánicos o averías que puedan presentarse en los vehículos a motor. Algunos buenos libros de automovilismo, como el conocido "Senent", dedican una sola hoja a esta materia, y de ahí se pasan a una extensísima enciclopedia del automóvil. Un buen modelo de consejos prácticos de orden mecánico en motores de 125 c. c. ha sido publicado por "Manuales Cisne" bajo el título de "Cuide su scooter". Sería de desear una publicación o compendio similar relativo a motores de automóviles para ser publicado juntamente con este folleto, como segunda parte del mismo.

También en esta faceta de lo mecánico habéis profundizado en el estudio del motor de explosión, de los elementos que componen un vehículo de motor, de su parte eléctrica, de las averías y su localización, a través de las conferencias, de las proyecciones de películas y dibujos relativos a la materia, y habéis dado prueba de eficiencia en vuestras prácticas de conducir, en los exámenes ante los organismos oficiales.

En resumen, el cursillo de tres meses que clausuramos en el día de hoy ha proporcionado una cultura reconocida en el orden de conducir y de la mecánica a esos 48 alumnos de todas las clases sociales que, con su asistencia asidua, son el mejor exponente de la eficacia.

De ahí no sólo la oportunidad del cursillo, sino la eficacia del mismo.

La Escuela de Trabajo de Calahorra, como todos sabéis, será pronto debidamente instalada en sus nuevos locales, en los que podrá tener el desenvolvimiento que merece. Las obras están ya terminadas; faltan pequeños detalles, y el próximo curso podrá contar ya con número de aulas y talleres suficientes para su necesario desarrollo.

Según orden de la Junta Central de Formación Profesional Industrial, de fecha 18 de los corrientes, se aprueba la compra-venta de los terrenos y edificio existentes en el campo de recreos del edificio destinado a Instituto Nacional y Escuela de Maestría Industrial. Dentro de breves días se recibirán los cheques y se firmarán las escrituras respectivas. En estos terrenos se construirán las naves de talleres destinadas a Escuela de Maestría Industrial, cuyo proyecto se está realizando en Madrid, e inmediatamente de estar terminado darán comienzo las obras, que quisiéramos estuviesen terminadas para el próximo curso escolar. Estas naves de talleres irán provistas de las máquinas existentes en la actualidad y las de nuevas compras que se efectuarán para las que se solicitarán los créditos necesarios hasta un millón de pesetas. En cuanto al mobiliario del nuevo edificio, ya está solicitado, para su adquisición, el primer crédito, por valor de medio millón de pesetas, que será aprobado en la primera reunión de la Comisión Permanente de la Junta Central.

Calahorra deberá sentirse orgullosa de este Centro, que ha sido posible gracias a un Régimen de realidades y no de promesas; a esta era de paz y de progreso de España que todos debemos a nuestro Movimiento Nacional y a nuestro Caudillo.

Los nuevos locales permitirán programar realizaciones y metas, previos los oportunos asesoramientos, que hoy sería prematuro tratar aquí.

Y para terminar, quiero hacer pública mi felicitación más entusiasta a la Escuela, a los profesores y a los alumnos por el extraordinario éxito alcanzado en este cursillo de automovilismo y por haber cabido el honor a la Escuela de Trabajo de Calahorra de haber sido la primera de España en organizarlo y desarrollarlo con verdadero acierto.

Al terminar las palabras del señor gobernador, que fué aplaudidísimo, como lo fueron cuantos hablaron en el acto de clausura, el cursillista señor Escudero, en nombre de todos sus compañeros se levantó para agradecer las felicitaciones de que acababan de ser objeto, si bien consideraba que quienes las merecían eran los magníficos profesores que habían dado el cursillo, y al señor gobernador cuanto había dicho de la Escuela y de Calahorra, palabras que fueron subrayadas con el unánime aplauso de los cursillistas.

Finalmente, el señor Elorza declaró clausurado el cursillo dando por terminado el acto.

En el Hotel Moderno se celebró una cena, en la que se cambiaron impresiones sobre todo lo relacionado con los problemas que Calahorra tiene planteados.

Para bodas, primeras comuniones, o cualquier fiesta familiar,
RECUERDE SIEMPRE
FOTO ARANDA
SAGASTA, 8. - Teno. 4604
Máxima garantía en todos nuestros trabajos.

TOROS Y NOVILLOS

GRAVISIMA COGIDA DE LUIS ALVIZ. ---- MANUEL M. CARRA, GRAVEMENTE HERIDO EN UNA GANADERIA. --- BRILLANTISIMO FESTIVAL EN MEDINA DE RIOSECO

EN BADAJOZ

Cinco novillos de don Angel Ligero y uno de Albayda.

Luis Alviz, aplausos en su primero. En su segundo fué enganchado por el novillo, que le corneó varias veces. Pasó a la enfermería. Curro Montes despachó al bicho de una entera. El novillo fué pitado en el arrastre.

Curro Montes, pitos en su primero y silencio en el otro. Los dos novillos fueron pitados.

José Julio, aplausos en su primero y ovación, oreja y vuelta en el otro.

Parte facultativo: Durante la lidia del cuarto novillo ingresó en la enfermería el diestro Luis Alviz, que fué asistido de una herida por asta de toro en la fosa isquio rectal derecha que secciona el elevador del ano; perfora y desgarra la cara posterior del recto; perfora la cara anterior del recto y penetra en la celda prostática; otra trayectoria disecando el ciático, que llega al isquión y penetra en la escotadura ciática; otra herida por asta de toro en la cara anterior del tercio superior del muslo derecho, perforando el sartorio, que llega hasta la espina ilíaca externa, de diez centímetros de longitud, y otra herida en la región isquino crural izquierda con trayectoria ascendente que, disecando los abductores, llega hasta la rama isquio pubiana inferior. Pronóstico muy grave.

Luis Alviz pasó a la Residencia "18 de Julio".

EN SORIA

Novillada de la mañana del "Viernes de Toros". Se lidiaron seis novillos de don José Casas (Logroño), buenos.

Rafael Verdasco fué aplaudido en sus dos enemigos.

Sebastián Callejón, muchos aplausos en su primero y una oreja en el otro.

Curro Palma cortó una oreja a cada uno de sus dos novillos y dió vueltas al ruedo.

EN MEDINA DE RIOSECO

Festival taurino organizado por el rejoneador Angel Peralta, hijo adoptivo de la ciudad, a beneficio del Hospital - Asilo de las Hermanitas de la Caridad. Lleno absoluto. Dos novillos de los hermanos Peralta y cuatro de Rodrigo Montero, de Sevilla, bravísimos y nobles. Todos fueron aplaudidos en el arrastre.

Angel Peralta entusiasmó al público. Cortó dos orejas, rabo y dos patas.

Su hermano Rafael estuvo superior. Cortó dos orejas, rabo y una pata.

Julio Aparicio, Jumillano, Curro Girón y Antonio González realizaron soberbias faenas entre el entusiasmo de los espectadores. Cada uno de ellos cortó las orejas, el rabo y dos patas de su correspondiente novillo.

Al final, los seis fueron llevados a hombros hasta la Residencia del Hospital-Asilo.

MANUEL M. CARRA, HERIDO

SALAMANCA, 26.—El novillero Manuel Martínez Carra, que se entrenaba esta tarde en la finca de Pedro Llen toreando unas vaquillas propiedad del ganadero don Juan Antonio Alvarez, fué cogido por la que salió en sexto lugar. Traído a Salamanca, ingresó en el Sanatorio del doctor Marín, quien facilitó, al final de la cura, el siguiente parte: "Presenta herida en la cara anterointerna, tercio superior del muslo izquierdo, que interesa piel, tejido celular y aponeurosis, y, siguiendo una trayectoria ascendente de 12 centímetros del músculo sartorio y abductor mediano, diseca los vasos femorales y produce desgarro en este último músculo. Pronóstico grave".

El diestro permanecerá cuatro o cinco días en Salamanca y después será trasladado al Sanatorio de Toreros de Madrid.

AJEDREZ

ARTURO POMAR, DE NUEVO CAMPEON NACIONAL DE AJEDREZ

SANTA CRUZ DE TENERIFE, 26.—Se ha celebrado esta noche la última ronda del campeonato nacional de ajedrez. Las partidas disputadas arrojaron en su totalidad tablas. Se enfrentaron Eduardo Pérez con Jaime Lladó; Eduardo Franco con Martínez Mocete; Asensio Ayala con Pomar, y Máximo López con Rafael Saborido.

La clasificación final del torneo es la siguiente:

1.—Arturo Pomar, 11 puntos.
2.—Máximo López, 10.
3.—Jaime Lladó, 8.
4.—Martínez Mocete, 7.
5.—Eduardo Pérez, 5'5.
6.—Rafael Saborido, 5.
7.—Eduardo Franco, 5.
8.—Asensio Ayala, 3'5.

Mañana se efectuará la entrega de premios. Arturo Pomar recibirá la Copa de Su Excelencia el Jefe del Estado en calidad de campeón, y Máximo López, la del capitán general de Canarias, como subcampeón.—(Alfil).

¡LAVADORAS!
REPARACIONES GARANTIZADAS

PONEMOS A SU DISPOSICION NUESTRO MODERNO TALLER PARA LA RESTAURACION O MODIFICACION DE SU LAVADORA, SEA CUAL SEA LA MARCA Y SISTEMA.

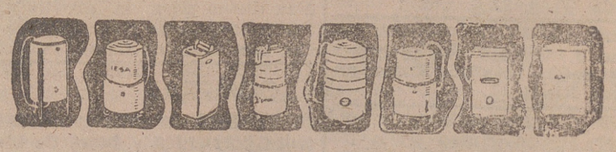

➡ Servicio RAPIDO...
➡ Garantía TECNICA...
➡ Servicio ECONOMICO...
➡ Su lavadora quedará NUEVA

INDUSTRIAS ELECTRICAS
-SAENZ-
(INGENIERO)
VARA DE REY, 17 · LOGROÑO · TELÉF. 2738

AVISOS AL TEL. 49-44

SOLICITE NUESTRO SERVICIO DE "REVISION" PERIODICA DE SU MAQUINA DE LAVAR Y SE EVITARA MUCHAS AVERIAS

SGCB2021