NUEVA RIOJA

Precio 1'50

Depósito Legal LO-3

Martes, 17 de Marzo de 1959. Año XXII.-Núm. 6.439 Martínez-Zaporta, 9.-Apartado 28.-Logroño

Si no tiene luz eléctrica en su finca, es porque no quiere. Con DOS pesetas de gasolina, podrá alimentar 12 lámparas durante la noche. Compre un

GRUPO ELECTROGENO E-12

en

Auto-Móriz, S. A.

CALVO SOTELO, 4. — TELEFONO 23-32.

LOS MINISTROS DE LA VIVIENDA Y DE MARINA VISITAN LOS BLOQUES DEL PATRONATO DE CASAS DE LA ARMADA

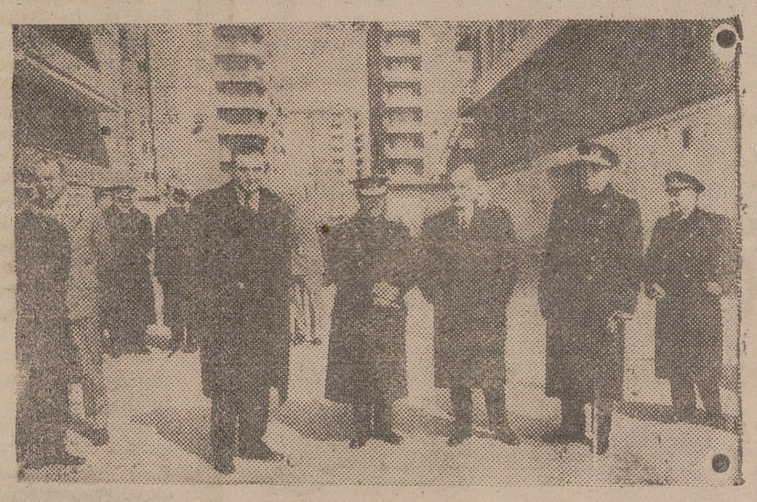

Los ministros de la Vivienda, señor Arrese, y de Marina, almirante ... las personalidades, en un momento de la visita efectuada a los bloques de vivienda... construídas por el Patronato de Casas de la Armada en esta capital. (Foto Cifra).

Los comunistas de Alemania Oriental

anuncian la existencia de actividades contra el régimen

Dicen haber «aplastado» una banda armada contrarrevolucionaria

Adenauer insiste en el peligro de una limitación de las fuerzas armadas en Europa

BERLIN, 16.—Los comunistas de la Alemania Oriental han revelado haber «aplastado» una «banda armada contrarrevolucionaria» formada por estudiantes del Colegio Técnico de Dresde. También han informado de la existencia de actividades anticomunistas en Bautzen, Pirna, Neidenau y otras ciudades de la zona oriental de la provincia de Sajonia. La noticia ha sido dada a conocer a través de un discurso pronunciado por Fritz Reuter, primer secretario del partido comunista en Dresde. No dió más detalles de las actividades del grupo ni del armamento con que contaba.—(Efe).

DECLARA ADENAUER

BONN, 16.—El canciller alemán Konrad Adenauer ha declarado que todos los planes que supongan una limitación de las fuerzas armadas en Europa pueden poner en peligro la seguridad de Occidente.

El dirigente de la República Federal hace estas declaraciones en una entrevista publicada en el «Politisch Soziale Korrespondenz».

«Todos los planes para la limitación de las fuerzas en la Europa Central, por lo menos los que conozco, tienen una cosa en común —dice Adenauer—, y es que parecen desear que peligren la defensa potencial occidental y la seguridad de Occidente».

Las opiniones del canciller son semejantes cuando trata de la reunificación de Alemania y la declaración sobre el futuro militar de una Alemania unificada.—(Efe).

UNA POSIBILIDAD

WASHINGTON, 16.—J. William Fulbright, presidente del Comité de Relaciones Exteriores del Senado, ha declarado que la posibilidad de una guerra podría ser alejada si ambas potencias, Rusia y el mundo libre, «retrocedieran igual distancia, aunque fuera pequeña».

Fulbright expresó su punto de vista en un discurso en el Senado, mientras Eisenhower preparaba su discurso, que será radiado y televisado, sobre la actual crisis de Berlín, la cual ha sido descrita como la «más seria desde los sucesos de Corea, quizá más grave».

El mismo Eisenhower ha declarado que su discurso de esta noche es el más importante de cuantos ha pronunciado desde que está en la Casa Blanca.—(Efe).

LA INDIA SE OFRECE COMO MEDIADORA EN EL «CASO BERLIN»

BOSTON 16.—El embajador de la India, M. C. Chagla, que se encuentra en esta ciudad realizando una serie de visitas, ha declarado que su país se prestaría a servir de mediador en la actual disputa entre Oriente y Occidente sobre Berlín.

Chagla, que visitará mañana la Universidad de esta ciudad, ha dicho también que la India ofrecería de buen grado sus servicios como mediador si fuese llamada a tomar parte en cualquier discusión sobre el caso de Berlín.

Añadió que la oferta de «buenos oficios» se haría en interés de la paz mundial.—(Efe).

ORDEN DE WASHINGTON A SUS FUNCIONARIOS PARA QUE NO PASEN POR BOLIVIA

WASHINGTON, 16.—El Gobierno norteamericano ha ordenado a sus funcionarios que de los itinerarios de sus misiones en el extranjero eliminen, hasta nueva orden, a la nación boliviana.—(Efe).

DULLES DECIDIRA PRONTO SI VOLVERA A SU PUESTO

WASHINGTON, 16.—El secretario de Estado, John Foster Dulles, decidirá probablemente en el término de unas tres semanas si será capaz de continuar desempeñando las funciones de su cargo, según ha manifestado un portavoz del Departamento de Estado.—(Efe).

EL MINISTRO DE ASUNTOS EXTERIORES ITALIANO, EN LONDRES

LONDRES, 16.—Procedente de Bruselas, y por vía aérea, ha llegado a esta capital el ministro italiano de Asuntos Exteriores, Giuseppe Pella.

Pella, que se negó a hacer declaraciones en el aeropuerto, fué recibido por el ministro de Estado para Asuntos Exteriores, David Ormsby Gore, en cuya compañía asistió al debate sobre la declaración anglo-egipcia en la Cámara de los Comunes.

Más tarde, Pella manifestó que su «corta estancia en Londres tiene una especial significación. He venido en respuesta a una invitación hecha por los señores Mac Millan y Selwyn Lloyd, quienes manifestaron que deseaban informar a mi Gobierno de las recientes conversaciones que han mantenido en París y Bonn».

Pella, que se encuentra realizando una serie de visitas por las principales capitales europeas, permanecerá en Londres durantes tres días.—(Efe).

EL MERCADO COMUN EUROPEO SIGUE EN PUNTO MUERTO

BRUSELAS, 16.—Los ministros de Asuntos Exteriores de las naciones del Mercado Común Europeo han celebrado conversaciones secretas acerca de un informe elaborado por el profesor Walter Hallstein, alemán, sobre las perspectivas de una zona de comercio libre.

En círculos allegados a la Comunidad Europea se dice que no se espera que el informe ofrezca ninguna solución sencilla para romper el punto muerto en que se encuentra la cuestión de la Zona de Comercio Libre.

Por otra parte, los ministros volvieron a considerar esta mañana, a petición de Italia, en una reunión privada, la cuestión de una sede permanente de la Comunidad Europea, provisionalmente fijada en Bruselas.—(Efe).

En abril se casará el príncipe heredero del Japón

TOKIO, 16.—La fecha del 10 de abril para la boda del príncipe heredero ha sido confirmada hoy oficialmente. El gran chambelán del Palacio, Takanobu Mitani, ha acudido al domicilio de la novia, Michiko Shoda, y, en un ceremonioso acto, anunció a ésta: «Soy portador de un mensaje imperial en el sentido de que la boda del príncipe heredero se celebrará el 10 de abril». Y Michiko Shoda respondió: «Me siento muy honrada al aceptarlo».

Se ha sabido, por otra parte, que el abedul blanco ha sido escogido como emblema de Michiko Shoda cuando pase a ser princesa el mes próximo.—(Efe).

Aumenta la tirantez entre la URSS y Persia

Advertencia del jefe de las fuerzas de la RAU a los comunistas del Irak

WASHINGTON, 16.—El sha de Persia dice que la intensa campaña de propaganda que Rusia viene desarrollando contra su país es "una auténtica guerra de nervios". En una entrevista publicada hoy por la revista "U. S. News and World Report", el soberano añade, entre otras cosas: "Mi pueblo ha sido atacado repetidamente por campañas soviéticas, y si los soviets intentan que su propaganda tenga algún efecto, deberían darse cuenta de que el efecto será precisamente el contrario al que pretenden".

Frente a los ataques rusos, el sha se pregunta: "¿Por qué no deberíamos haber firmado un acuerdo defensivo con los Estados Unidos?". El monarca persa dice también que los rusos han rehusado siempre aclarar sus objeciones al establecimiento de bases extranjeras en el Irán, e insiste finalmente en la necesidad de incrementar el potencial de las fuerzas armadas iraníes. "Nuestro país tiene vecinos que están armándose hasta los dientes. Y nuestro Ejército debe igualar, por lo menos, a los de nuestros vecinos, en relación con nuestro tamaño y población".—(Efe.)

* * *

TEHERAN, 16. — Persia ha acusado a las fuerzas aéreas soviéticas de haber violado 81 veces el espacio aéreo de este país durante los últimos tres meses, según se anuncia hoy oficialmente.

La protesta está contenida en una nota entregada en Moscú y con ella se aumenta la tensión existente entre los dos países, ya muy tirantes con motivo de la reciente firma del acuerdo de defensa adoptado entre Persia y los Estados Unidos.—(Efe.)

* * *

LONDRES, 16.—El mariscal de campo Abdel Hakim Amer, comandante en jefe de las fuerzas armadas de la RAU, ha declarado en un discurso pronunciado en El Cairo que "los comunistas del Irak encontrarán el mismo fin que los satélites imperialistas".

Según Radio El Cairo, el discurso fué difundido por todas las estaciones de la RAU y dirigido a todo el mundo árabe. —(Efe.)

* * *

BAGDAD, 16.—El periódico de extrema izquierda "Al Tuauar" informa hoy que un sobrino del coronel Abdel Salem Aref dirigió anoche un ataque armado contra la ciudad de Ramadi, situada a unos 90 kilómetros al Oeste de Bagdad. Como consecuencia del ataque, resultaron heridas siete personas, una de ellas gravemente. El diario afirma también que el sobrino de Aref se llama Osam Rachid Houash.

La localidad de Ramadi se encuentra a 32 kilómetros del puesto británico de Habbaniyah, donde aún permanecen unos trescientos ingleses realizando investigaciones meteorológicas. La provincia de Ramadi, que tiene frontera con Siria, es una región predominantemente tribal.—(Efe.)

DISPOSICION DEL IRAK CONTRA LOS CIUDADANOS DE LA R. A. U.

EL CAIRO, 16.—El periódico "Al Ahram" informa hoy desde Damasco que las autoridades iraquíes han ordenado a todos los ciudadanos de la República Arabe Unida que abandonen aquel país antes de 24 horas.

Por otra parte, refugiados iraquíes que llegan a Siria aseguran que la rebelión existente en aquel país se ha refugiado actualmente en torno a Sara-

(Pasa a la última página)

El alcalde de Nueva York entrega un pergamino al guitarrista Andrés Segovia

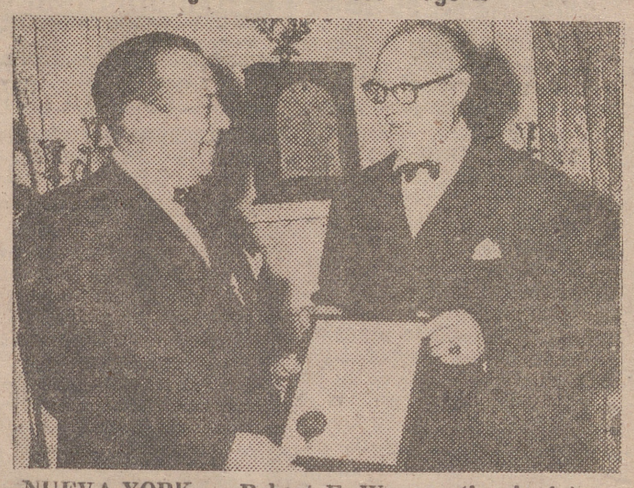

NUEVA YORK. — Robert F. Wagner (izquierda), alcalde de Nueva York, hace entrega de un pergamino al guitarrista español Andrés Segovia, en el Ayuntamiento de la ciudad, como muestra de agradecimiento de la ciudad de Nueva York a la labor realizada por Segovia y su demostración de que la guitarra sirve para interpretar música seria. Durante cinco de los diez años que Segovia lleva viviendo en Nueva York, el maestro ha deleitado a los neoyorquinos con su instrumento. — (Foto Cifra).

Las elecciones municipales francesas

PARECE QUE LOS DERECHISTAS HAN DERROTADO A LOS FRENTES POPULARES

PARIS, 16.—La organización derechista Unión de la Nueva República y los comunistas proclaman que han obtenido sustanciales ganancias en la zona de París en las elecciones municipales celebradas ayer. Pero en lo que se refiere al conjunto de la nación, se cree saber que los partidarios del general De Gaulle han derrotado a los "frentes populares" izquierdistas, constituídos por comunistas y socialistas disidentes.

Los resultados de la segunda fase de las elecciones municipales son, hasta el momento, fragmentarios, y los funcionarios del Ministerio del Interior manifiestan que es posible transcurran algunos días antes de que los resultados finales puedan ser conocidos.

Según los datos que se poseen hasta ahora, parece ser que los comunistas no han conseguido el éxito que pronosticaban. En el Consejo General del departamento del Sena, alrededores de París, los comunistas han elevado su representación de 55 a 59 puestos, pero el UNR ha logrado elevar sus miembros de 16 escaños a treinta.

También los resultados conocidos hasta ahora demuestran que muchas de las figuras políticas de la desacreditada IV República, que fueron eliminados en las elecciones parlamentarias del pasado noviembre, han conseguido puestos en estas elecciones municipales. El dirigente socialista Guy Mollet fué designado para el Consejo Municipal de Amiens, su ciudad natal, y el ex-ministro del Interior Francois Mitterand, seguidor y colaborador de Mendes-France, fué elegido en Chateau Chinon, al Sur de París. Sin embargo, el ex-jefe del Gobierno Paul Ramadier fué derrotado en Decazeville, y el ex-ministro de Asuntos Exteriores, socialista, Christian Pineau, tampoco consiguió ser designado en Mans.—(Efe).

* * *

PARIS, 16.—El Ministerio del Interior ha publicado esta noche la siguiente distribución de escaños en los Consejos Municipales, después de las elecciones celebradas ayer:

Comunistas: Salientes, 24.206; elegidos, 20.454; ganancias, 0, y pérdidas, 3.752.

Grupos de izquierda escindidos, 235.625, 28.603, 0 y 7.022.

Socialistas, 58.382, 52.145, 0 y 6.237.

Radicales, 48.796, 39.405, 0 y 3.391.

Varios grupos del centro, 60.244, 59.125, 0 y 1.119.

U. N. R., 16.958, 22.253, 5.295 y cero.

M. R. P., 35.950, 32.347, 0 y 3.603.

Independientes, 167.726, 169.840, 2.114 y 0.

Otros partidos de la derecha, 21.713, 43.893, 22.180 y 0.

Extrema derecha, 1.387, 1.416, 29 y 0.—(Efe).

Caja de Ahorros y Monte de Piedad de Zaragoza, Aragón y Rioja

Organizadas por esta Institución, a las once y media de la mañana del día 19 de los corrientes,

FESTIVIDAD DE SAN JOSE

COMO OBSEQUIO A SUS IMPONENTES, GRANDES FUNCIONES DE CINE

con arreglo a los siguientes programas:

TEATROS MODERNO y BRETON de los HERREROS

Travesuras (dibujos animados en color).
Fantasías gatunas (dibujos animados en color).
NO-DO.
La abeja impertinente (dibujos animados en color).
Día feliz (dibujos animados en color).
FUENTES DE ROMA (documental).
El dragón del bosque (dibujos animados en color).
Chaparrón musical (dibujos animados en color).
CUMBRE DE GRAN CANARIA (documental).
Circo de Navidad (dibujos animados en color).
Patrulla a media noche (dos partes).

CINES AVENIDA, RIALTO, FRONTON y ALHAMBRA

Feliciano, sonámbulo (dibujos animados en color).
El pato y el gorila (dibujos animados en color).
No es el león como lo pintan (dibujos anim. en color).
Mi otro yo (dibujos animados en color).
NO-DO.
Pluto y el armadillo (dibujos animados en color).
Caballero hojalatero (dibujos animados en color).
El toreador (dibujos animados en color).
Consejo de conejo (dibujos animados en color).
NO-DO.
Organillero marrullero (dibujos animados en color).
Marinero pendenciero (dibujos animados en color).

CINES DIANA y OLYMPIA

A puño limpio (dibujos animados).
Chicharrito quiere espinacas (dibujos animados).
DICK, GUARDIA MARINA (dos partes).
Perro que ladra no muerde (dibujos animados).
Se acabó la espinaca (dibujos animados).
JUEGO DE POLO (dos partes).
IMAGENES (complemento).
Merienda playera (dibujos animados).
NO-DO.

NOTA IMPORTANTE: Las localidades podrán recogerse previa presentación de la libreta y por riguroso orden de petición en las oficinas de la Institución, Sagasta, 2, y Muro de la Mata, 1; en la Agencia Urbana número 1, Vara de Rey, 68, y en la Agencia Urbana número 2 (Estación de Autobuses), de 9 a 1 de la mañana y de 4 a 5 de la tarde.

Se recuerda a los asistentes que las invitaciones que han sido repartidas son sin numerar y que cada persona deberá ir provista de su correspondiente invitación, aun cuando se trate de niños de corta edad.

LAS FALANGES GALLEGAS celebran su XXIV aniversario

VILLAGARCIA DE AROSA, 15.—Como todos los años en estas fechas, se han celebrado los actos conmemorativos de la creación de las Falanges gallegas. La ciudad amaneció engalanada con banderas y gallardetes, especialmente la calle de José Antonio, donde se encuentran las ruinas del Teatro Villagarcía, en que el fundador dirigiera la palabra a los primeros falangistas gallegos. Han asistido centenares de falangistas de las cuatro provincias.

A las 10'45 llegó al Ayuntamiento, donde se hallaban las autoridades provinciales y otras jerarquías, el gobernador civil y jefe provincial del Movimiento de Pontevedra, señor Fernández Martínez, acompañado por el delegado nacional de Prensa, Propaganda y Radio del Movimiento, señor Fueyo; del lugarteniente general de la Guardia de Franco, coronel Murga; don Agustín del Río y don Fernando Canellas. Después de ser cumplimentados por autoridades y jerarquías se dirigieron a las ruinas del Teatro Villagarcía. Una vez ante dichas ruinas fué oficiada una misa por el capellán provincial del Movimiento ante un altar levantado en el mismo lugar desde el que hablara José Antonio Primo de Rivera. Frente al altar se situaron las autoridades, entre ellas los gobernadores civiles de Orense, Lugo y La Coruña y otras jerarquías. Al final de la misa fué entonado un responso. Terminada la ceremonia religiosa, los asistentes al acto marcharon a la iglesia parroquial, donde colocaron una corona de laurel ante la Cruz de los Caídos.

Seguidamente se celebró el acto en la Casa de Cervantes, en el que, en primer lugar, hizo uso de la palabra el gobernador civil de Pontevedra, dedicando un recuerdo a José

(Pasa a las página doce)

Palmas de Elche a El Pardo

ELCHE (Alicante), 16.—De la ciudad de las palmeras se han remitido a El Pardo, como ya es tradicional, y para la procesión del Domingo de Ramos, dos palmas de afiligranada artesanía para Su Excelencia el Jefe del Estado y señora; otras para los marqueses de Villaverde e hijos, y 434 más para los primeros y segundos jefes de las Casas Militar y Civil del Generalísimo, jefes, oficiales, clases y tropa del Regimiento de la Guardia. Es una ofrenda iniciada al término de la guerra de Liberación por el cosechero ilicitano señor Navarro Macia y que después de su muerte prosiguen su viuda e hijos, quienes remiten al Jefe del Estado las mejores palmas de los huertos ilicitanos, en anual homenaje de la tierra de la dama y del misterio.

Se confirma que la tumba del Apóstol San Pedro es la descubierta en la cripta de la basílica

CIUDAD DEL VATICANO, 16.—Unas inscripciones en clave, escritas apresuradamente en un muro por los cristianos, han venido a confirmar que la tumba descubierta debajo de la basílica de San Pedro es la del Apóstol Pedro, según se dice en los círculos vaticanos.

Las inscripciones han sido descifradas por la arqueólogo Margherita Guarducci y demuestra que el lugar fué venerado como la tumba de Pedro antes de que transcurriese un siglo de su muerte.

La Dr. Guarducci visitará a Su Santidad el miércoles con un libro de tres volúmenes en el que bosqueja sus descubrimientos.—(Efe).

INSTITUTO DE ESTUDIOS RIOJANOS

Organizado por esta entidad, en colaboración con la Dirección General de Información, esta tarde, a las ocho menos cuarto, en el "Cine Rialto", se celebrará un extraordinario concierto sobre música inglesa y española a cargo de la eminente soprano Conchita Ramos, acompañada al piano por la excelente artista "Ramoneta".

El acceso a la sala es gratis.

Logroño, 17 marzo 1959.

SGCB2021

La Vida en la Ciudad

Conferencia para matrimonios, por don Alejandro Ortega

Hoy, martes, día 17, a las ocho de la noche, en el salón de la Casa de Acción Católica, Avenida de Navarra, 5, tendrá lugar la conferencia sobre el tema "Catolicidad y catolicismo".

EN LA RESIDENCIA DEL SEGURO DE ENFERMEDAD

Conferencia del Dr. Varela de Seijas

El domingo, en el salón de actos de la Residencia Sanitaria del Seguro Obligatorio de Enfermedad, tuvo lugar la anunciada conferencia del Dr. Varela de Seijas, médico jefe de Cardología de la Clínica de la Concepción, de Madrid.

Hizo la presentación del conferenciante el doctor don Rufino Villar, director del mencionado establecimiento sanitario, quien en breves y concisas palabras hizo un esquema de los méritos que concurren en el Dr. Varela y la extraordinaria preparación que le acredita como cardiólogo de excepción, lo cual justificaba el interés con que los médicos esperaban su charla.

El Dr. Varela de Seijas, después de agradecer a todos este interés, pasó a comentar toda una serie de casos clínicos, acompañando la exposición con sus correspondientes documentos radiográficos, para detenerse especialmente en algunos que, por su gran dificultad de llegar a un correcto diagnóstico, merecían un estudio detenido y exhaustivo que sólo las técnicas modernas de sondaje cardiaco y fono-cardiogramas y tomogramas hicieron posibles que su tratamiento fuera médico o intervenido.

Al final expuso en sus párrafos, bellísimos de forma y concepto, cómo un cuadro clínico puede semejar un cuadro pictórico, en el que la atención del médico ha de descubrir del todo armónico del conjunto, lo central, lo accesorio y lo importante. De los errores propios y extraños se saca, cuando se saben recoger con humildad, la gran lección de cada día.

El acto se cerró en medio de una gran ovación, testimonio de la simpatía y reconocimiento al ilustre conferenciante.

La Centella

Reparación de toda clase de calzados. Rapidez y calidad. Vara de Rey, 17. (Entrada por Avenida de la Vía).

OFICIALES TORNEROS

y mandrinadores de primera y segunda categorías, se necesitan en TALLERES F. E. S. O. Prado Viejo, 9, LOGROÑO. Of. Colocación. Rf. n.º 2.684.

SACOS CEMENTO

de papel, se compran. Gonzalo de Berceo, 35. Abonos Carrillo.

La familia de DOÑA ELVIRA MARTINEZ SALAZOVA (q. e. p. d.), ante la imposibilidad de hacerlo particularmente, nos encarga expresemos su agradecimiento a cuantos les han hecho testimonio de pésame con motivo de su fallecimiento y asistieron a los actos piadosos.

MUSICA

EL CONCIERTO DE HOY

El Instituto de Estudios Riojanos y la Dirección General de Información y Turismo presentarán hoy en la Sala Rialto de esta ciudad a la excelente soprano española Conchita Ramos, a quien han dado enseñanza el eminente barítono don Ignacio Tabrujo y la gran cantante Angeles Ottein, y a la que su fina sensibilidad le permite sacar el máximo partido de su excelente voz, manejada con depurada escuela.

Se ha destacado como perfecta intérprete de la música española, bien que haya de mostrar también sus disposiciones y facultades en páginas selectas de música inglesa del mejor cuño.

Ramoneta será su diestra y justa acompañante, y en cuanto al auditorio, estamos seguros de que formarán en él todos los aficionados a la buena música, que no habrán dejado de felicitarse de la ocasión de disfrutar del deleite que les es brindado.

MAQUINARIA Y HORNOS DE PANADERIA

TALLERES ISIDRO JOVER

C. Villamediana - Tel. 1389 - LOGROÑO

FABRICA DE MALETAS, RICARDO

REPARACIONES, CARTERAS DE DOCUMENTOS Y COLEGIAL. BOLSOS DE SEÑORA. GENERAL MOLA, 67 — TELEFONO 2325.

AHORA ES EL MOMENTO ENTREGA EN EL ACTO

Vespa

AGENCIA: Sergio Calvi. - Dres. Castroviejo, 17. Calahorra: Angel García. Mártires, 22.

SUB-AGENCIAS: Haro: Dionisio Berrozpe, Vega, 22. Santo Domingo: Cecilio López, San Roque, 40.

TALLER AUTORIZADO: Nájera: Rodolfo Blanco, San Fernando, 40.

HERMANDAD DE LA PASION Y EL SANTO ENTIERRO

El Pregón de Semana Santa

Dos acontecimientos en un mismo acto tendrán lugar el próximo Domingo de Ramos, día 22, en la iglesia de Santiago. Dos alicientes difícilmente superables: la actuación de la Schola Cantórum del Seminario Conciliar, que interpretará de forma perfecta cuatro obras sacras, y la de don Luis Morales Oliver, ilustre catedrático de Filosofía y Letras de la Facultad de Madrid, que pronunciará el Pregón de Semana Santa.

En días sucesivos ampliaremos detalles de este magno acto, que puede calificarse de extraordinario, y que la Hermandad patrocina como introito a los días conmemorativos de la Pasión y Muerte del Redentor del mundo.

NOTICIAS DIVERSAS

Farmacias de guardia para hoy. — Don Julián Gómez Elegido, Calvo Sotelo, 36, y don Enrique Fernández Díaz, Muro de Cervantes, 1.

Cupón pro-ciegos. — En el sorteo celebrado ayer, resultó premiado el número 996.

Los cupones terminados en 96 están premiados con 25 pesetas cada uno.

Temperaturas. — Del domingo: Máxima, 17, a las 17; media, 8'9, y mínima, 0'8, a las 7'40 de la mañana.

De ayer, lunes: Máxima, 20'8, a las 17'40; media, 11'4, y mínima, dos, a las ocho de la mañana.

Presión atmosférica, 724'6.

AERO CLUB

CONCURSO DE PINACLE

Se celebrará mañana, miércoles, a las siete de la tarde.

Inscripciones, hasta las dos de la tarde.

SECCION RELIGIOSA

SANTOS DEL DIA

San Patricio, Santa Gertrudis y San Teodoro.

Notas militares

HERMANDAD DE RETIRADOS DE LOS TRES EJERCITOS. JUNTA PROVINCIAL DE LOGROÑO.—Mañana, día 18, a las 18 horas, se reunirá en el Gobierno Militar esta Junta para tratar de asuntos de su competencia y renovación de cargos que corresponde efectuar, cumpliendo el artículo 25 de su estatuto.

DEVENGOS DE PERSONAL. —La asignación de residencia correspondiente al personal de los tres Ejércitos residentes en los territorios del Africa Occidental Española a que se refiere el decreto de 9 de marzo de 1951, queda modificada en el sentido de que el ciento cincuenta por ciento que señala dicho decreto para el territorio se aplicará al sueldo íntegro que, según su empleo, tenga el personal asignado en presupuesto, incrementado con los trienios reconocidos por orden ministerial.

NOTAS LOCALES

NATALICIO

Con el tercer fruto de su matrimonio, un hermoso niño, al que le serán impuestos los nombres de Carlos Enrique, ha visto aumentada su prole el maquinista de nuestros Talleres don Dámaso Oyaga San Juan.

Tanto la madre, doña Sacramento Serrano Moraz, como el nuevo logroñés se encuentran bien. Deseamos al nacido una muy larga y feliz existencia y damos la enhorabuena a sus progenitores.

NECROLOGICA

A la edad de 71 años, dejó de existir cristianamente anteayer, domingo, nuestro convecino don Roque Medel Ibáñez, tras grave dolencia sobrellevada con entereza y resignación, singularmente en su fase final, en la que la Ciencia ha puesto a contribución todos sus esfuerzos y recursos que, desgraciadamente, han resultado infructuosos.

Conocidísimo constructor de obras de nuestra capital y acomodado propietario, el finado había desplegado a lo largo de su existencia actividad constante, a la que le llevó su espíritu laborioso y emprendedor, impulsando todas sus empresas con tan inteligente como firme y recto criterio.

Hombre caballero, llano y afable en su vida social y de relación, el señor Medel contaba entre nosotros con tan extensas como sinceras amistades, y por todo ello su muerte ha producido general y profundo sentimiento de pesar en Logroño.

Descanse en paz, y reciban su apenada esposa, doña Petra Terreros; hijos, don José Octavio y doña María Luisa; hijos políticos, doña Olga del Valle y don Eduardo Giménez Salas, teniente coronel de Infantería; hermana, doña Candelas; hermanos políticos, nietos y familia toda, el testimonio de nuestro sentido pésame.

NUEVA RIOJA

A NUESTROS SUSCRIPTORES DE FUERA DE LA CAPITAL

Todos aquellos que deseen hacer algún cambio en nombre o dirección en las fajillas con las que les enviamos el periódico, pueden avisarlo a nuestra Administración antes del día 15 de los corrientes.

Marzo de 1959.

FERRETERIA Marrodán y Rezola, S. A.

MAQUINARIA AGRICOLA E. MURUA

AGENTE EXCLUSIVO PARA LOGROÑO Y PROVINCIA DE LA MARCA

Mc. CORMICK-INTERNATIONAL

Agencia de Múgica, Arellano y Cía., S. A.

VENTA: Tractores, Segadoras - Atadoras, Agavilladoras y Guadañadoras. Aperos de Motocultivo y Remolques de todas clases de marcas MUGICA ARELLANO, TA - VI, BARRIO, MORENO, LAMUSA, AMODO, etc., etc.

Cabinas Metálicas marca ESTEBAN para tractores.

PIEZAS DE RECAMBIO DE TRACTORES Y MAQUINARIA EN GENERAL.

Calvo Sotelo, 31 - Logroño - Teléfono 3469

EN HARO: D. Angel Alútiz. G. Mola, 12. — TELEFONO 278.

Crónica de sucesos

Materia campera

En la Comisaría de Policía compareció don Jesús Esteban Blasco, de 46 años, para manifestar que posee un chalet en la carretera de Soria, el cual sólo lo habita en la época estival, y que en la tarde del domingo dió una vuelta por el mismo, observando que de un arcón viejo que tenía en una galería, en la fachada del edificio, le habían sido sustraídas unas 30 botellas de licor de diversas clases y marcas, valoradas en unas mil pesetas, añadiendo que para llevar a cabo dicha sustracción el autor o autores de la misma tuvieron que saltar la verja de la finca y escalar la galería.

Viajera aprovechada

Una pareja de la Policía Armada presentó en la Comisaría de Policía a Matilde Sabando García, de 22 años, natural de Haro y domiciliada en Bilbao, la cual le fué entregada en la estación del ferrocarril por el inspector de servicio en el tren correo Bilbao-Zaragoza, acusándola de haber sustraído en el tren un paquete, propiedad de un viajero, conteniendo 2'400 kilos de queso, 2 kilos de lentejas, medio kilo de chorizos y 2 kilos de tocino, valorado todo en 239 pesetas.

Moto desvalijada

José Codes Ezquerro, de 30 años, compareció en la Comisaría de Policía para manifestar que había dejado aparcada una motocicleta en la calle de Calvo Sotelo, frente al Rialto, y que al salir del cine se dió cuenta de que de la misma se habían llevado el faro y el cuentakilómetros, valorados en unas 1.500 pesetas.

Asistencias

En el Cuarto de Socorro del Hospital Provincial se practicaron en los días 15 y 16, entre otras, las asistencias siguientes:

Matea Aragón Algote, de 79 años, de fractura del tercio inferior de la pierna izquierda, por caída.

Dorotea García de la Cruz, de 66 años, de esguince del tobillo izquierdo, como consecuencia de haberse caído por las escaleras de su domicilio.

La primera, de pronóstico grave, y la segunda, leve, salvo complicación.

CALIFICACION MORAL DE LOS ESPECTACULOS

CINE

El cebo, 2. La muchacha de Trieste, 3. Quince bajo la lona, 2. Marcado a fuego, 2. La montaña trágica, 2. Franziska, 3. Mientras Nueva York duerme, 3-R. Yuma, 2. Misión temeraria, 2. Costa de tiburones, 2. Dos novias para un torero, 2. Torero, 2. Ulises, 3.

Los números que figuran a continuación de cada título expresan la calificación moral dada por la Oficina Calificadora de Espectáculos: 1.-Todos incluso niños. 1 R.-Infantil con reparos. 2.-Jóvenes. 3.-Mayores. 3 R.-Mayores con reparos. 4.-Gravemente peligroso.

LA ACTIVIDAD EN NUESTROS CENTROS OFICIALES

Nueva Comisión Permanente de la Junta Provincial de Beneficencia

A la una de la tarde del día de ayer, bajo la presidencia del Excmo. señor gobernador civil, don José Elorza Aristorena, y en la sala de Juntas del Gobierno, se reunió el Pleno de la Junta Provincial de Beneficencia Particular.

Después de estudiar diversos asuntos propios del cometido de la referida Junta, quedó nombrada la Comisión Permanente de la misma, que, previa deliberación respecto a su competencia, estará integrada de la forma siguiente:

Vicepresidente, don Fernando Pons Ibáñez, y vocales, M. I. señor don José Zamora Mendoza; Iltmo. señor don Ricardo Gómez abogado del Estado, jefe; don Pío Tudela Angulo, vicepresidente de la Excma. Diputación Provincial, y señorita Elena Rodríguez, delegada provincial de la Sección Femenina.

CIEN MIL PESETAS PARA LA DISTRIBUCION DE AGUAS EN AUTOL

En nuestra habitual conversación con el señor gobernador, nos dió cuenta el señor Elorza de que había recibido una carta del Excmo. señor subsecretario de la Gobernación, don Luis Rodríguez de Miguel, en la que le comunica que con fecha 13 de los corrientes firmó la orden correspondiente al libramiento de 100.000 pesetas con destino a las obras de distribución de aguas en la localidad de Autol, de nuestra provincia.

VISITAS AL SEÑOR GOBERNADOR

El señor Elorza recibió en su despacho las visitas del Iltmo. señor don José María Pozancos, delegado de Trabajo; ilustrísimo señor don Francisco Rodríguez Maimón, delegado provincial de Información y Turismo, acompañado de don Pedro Ufano Hermosilla, vicesecretario de la Fiesta de la Vendimia Riojana; Iltmo. señor don Eugenio Narvaiza, ingeniero-jefe inspector de la Zona III del Servicio Nacional del Trigo; don Santiago Hidalgo, capitán jefe de las fuerzas de Policía Armada y de Tráfico; don Andrés Coll Guastevi, secretario de la Delegación Provincial de Abastecimientos, y don Fernando Tejada Vélez, subjefe provincial del Movimiento.

VIVIENDAS PARA ALDEANUEVA DE EBRO

En la tarde del pasado domingo se trasladaron a la citada villa de la Rioja Baja el Iltmo. señor don Jesús Fortún, delegado provincial de la Vivienda, y el arquitecto de la Delegación, don Fidel Ruiz Río. En la plaza del pueblo se hallaban congregados para recibirles el señor alcalde al frente de la Corporación Municipal, con las autoridades y jerarquías locales, y el vecindario en masa, que hicieron objeto de una entusiasta acogida a los ilustres visitantes.

Trasladáronse seguidamente a un salón público, que se abarrotó totalmente. El señor Fortún habló extensamente, explicando con detalle la vigente legislación del Ministerio de la Vivienda y las ventajas que dicho Departamento ha establecido para dotar de viviendas confortables a todos aquellos que las necesitan.

Después se celebró un animado coloquio, durante el cual fueron muchos los asistentes que formularon preguntas y solicitaron aclaraciones, que el señor Fortún contestó con certera sencillez. Se vino a la conclusión de que en Aldeanueva se precisan un centenar de viviendas para solucionar este apremiante problema, y como el ministro del ramo está dispuesto a conceder las máximas facilidades, este problema entrará pronto en vías de una rápida y total solución.

Los señores Fortún y Ruiz visitaron varios terrenos en los cuales podrán alzarse las edificaciones y regresaron a la capital satisfechos del resultado de la jornada.

Hace 25 años

En Tarragona comenzó la huelga del personal de las centrales eléctricas.

—En Manresa también se declararon en huelga los obreros de electricidad.

—En Barcelona, en una iglesia de la barriada de la Bonanova, cuando se hallaba el templo lleno de fieles, hizo explosión una bomba, que produjo gran alarma y muchos desperfectos.

—En Badalona, en el barrio de La Salud, los huelguistas, después de obligar a viajeros a desalojar un autobús, lo rociaron con gasolina y le prendieron fuego, quedando el vehículo completamente destruído.

—En Gijón, unos pistoleros detuvieron un auto ocupado por el pagador de una fábrica y le obligaron a que les entregase la cantidad de 25.000 ptas. en billetes y metálico que llevaba para el pago de jornales.

—En Málaga, en el callejón de San Rafael, unos pistoleros obligaron a detenerse a un automóvil ocupado por el jefe de la Policía Urbana y un empleado municipal, que llevaban en su poder los jornales de los empleados de la limpieza pública. Después de apoderarse del dinero que llevaban se dieron a la fuga los asaltantes.

—En Logroño quedó constituída la nueva Sociedad de Operadores de Cine y Similares, nombrando la siguiente directiva: Presidente, D. Luis Blanco; vice, don Ramón Arteaga; secretario, don Florencio Blanco; tesorero, don Luis Barajas; vocales, don Felipe Ruiz, don Emilio Lanchares y don Francisco Cerrolaza; revisores de cuentas, don Pablo Izquierdo y don Angel Salvador, y delegados, don Manuel Duarte, de Calahorra, y don Victoriano Martínez, de Haro.

—Las temperaturas de hoy en nuestra capital fueron: Máxima al sol, 18'5; a la sombra, 11'4, y mínima, ocho grados, en la madrugada.

HACE 50 AÑOS.—Se produjo un gran incendio en el comercio de don Román Maguregui, instalado en la calle del Mercado (hoy de Mola), esquina a la de Sagasta, y la oportuna intervención de sus hijos don Fermín y don Donato, con la dependencia y los bomberos, pudieron sofocarlo después de un gran rato, siendo pasto de las llamas artículos de quincalla y otros, por valor de cerca de 100.000 pesetas.

—En el Teatro Bretón, la compañía de Montijano estrenó en la sesión de vermut "La fuerza bruta", de Benavente.

—Tomó posesión del cargo de inspector de Policía don Santos Cebalos, que anteriormente desempeñaba dicho cargo en San Sebastián.

Quién calcula... compra en CASA PIAZUELO

Registro Civil

Inscripciones verificadas en los días 15 y 16:

Nacimientos. — Rosa-María Escudero y Pérez, Roberto-Rafael Martínez y Zabala, Emilio Herrera y Ajuria, Manuel Puchol y Santiago, y José Antonio Nevot y Tamayo.

Defunciones. — Mauricia Murillo Miguel, de 66 años de Logroño, y Roque Medel Ibáñez, de 71 años, de Corera.

Matrimonios. — Manuel Astorga Ramos con Marciana Bardano Manzano.

¡ATENCION, SEÑORA: Ya se acerca San José!

COMPREN Y COMPAREN

ENCONTRARAN CALIDAD Y ECONOMIA EN

PANIFICADORA SEGURA

Pueden Vds. saborear las típicas torrijas encargando en nuestros Despachos y Servicios de reparto a domicilio el PAN ESPECIAL que para Vds. hará en barras y molde

Panificadora Segura

TELEFONO 36-99

Bromas pesadas a la Policía de Londres

LONDRES, 16.—Un misterioso personaje dijo por teléfono a la Policía que en la estación de Waterloo había dejado en consigna un maletín oscuro con una bomba, que haría explosión a las 15'45.

En la estación había varios centenares de maletines oscuros. La Policía no ha cerrado al tráfico la estación de Waterloo porque el sabado otro desconocido informó que había depositado una bomba en la estación de Charing Cross y no sucedió nada. El veintiséis de febrero, otro anuncio telefónico aseguraba que en la estación Victoria se había depositado un paquete conteniendo material radioactivo, y la Policía no encontró nada.—(Efe).

CARTELERA DE ESPECTACULOS

ALHAMBRA Desde las 5 (T. menores)
Precio: 4 pts. ULTIMO DIA
1.—Sensacional EXITO.
AL SON DE LAS GUITARRAS
Con Pedro Infante y Angel Infante
2.—La sensacional aventura
LA MONTAÑA TRAGICA
EN TECHNICOLOR
Con Glenn Ford y Alida Valli

Avenida Desde las 5 (A. mayores)
1.—GRANDIOSO EXITO
La más bella comedia sentimental llevada a la pantalla
FRANZISKA
EN TECHNICOLOR
Con Ruth Leuwerik y Carlos Thompson
2.—El sensacional reestreno
MIENTRAS NUEVA YORK DUERME
Con Dana Andrews, Rhonda Fleming y George Sanders

Bretón Hoy, desde las 5 (A mayores)
Butaca de Patio, 7 ptas.
Butaca 1.er Piso, 5 ptas.
1.—Ultimo día de proyección en pleno éxito del sensacional film
EL CEBO
Con Heinz Rühmani y María Rosa Salgado
2.—El emocional film
LA MUCHACHA DE TRIESTE
Carla del Poggio-Jean Pierre

Diana Hoy, desde las 5 (T. menores)
1.—ULTIMO DIA del film de aventuras más emocionante
COSTA DE TIBURONES
Technicolor y Cinemascope
Víctor Mature-Karen Steele
2.—La reina de la gracia y simpatía PAQUITA RICO, en
DOS NOVIAS PARA UN TORERO
M. Capetillo y Pepe Isbert

Cervantes Desde las 5 (T. menores)
1.—REESTRENO de la más sensacional epopeya del Oeste americano
YUMA
EN TECHNICOLOR
Con Rod Steiger y Sarita Montiel
2.—La gigantesca epopeya bélica
MISION TEMERARIA
EN TECHNICOLOR
Tony Curtis y Mary Murphy

Moderno Hoy, desde las 5 (T. menores)
1.—Ultimas proyecciones de la película de la juventud
15 BAJO LA LONA
(En color). Con Carlos Larrañaga, Luz Marquez, Angel Aranda, Alfredo Mayo y A. Ozores
2.—La superproducción
MARCADO A FUEGO
(Tecnicolor). Con Alan Ladd
Mañana, ESTRENO:
MARIA DE LA O
(En tecnicolor). Lola Flores

Olympia Hoy, desde las 5 (T. menores)
1.—ULTIMO DIA del espectacular film
ULISES
EN TECHNICOLOR
Con Silvana Mangano y Kirk Douglas
2.—GRAN EXITO del gran film de la fiesta nacional
TORERO
LUIS PROCUNA nos relata su vida, sus fracasos... ¡SU MIEDO!. - Con MANOLETE y ARRUZA.

¡HOY! SALA DE FIESTAS
BOITE con PICK-UP
Especialidad en bodas y banquetes. Pida Vd. presupuesto

Nuestros colaboradores

LAS LAGRIMAS Y LA VOZ

Por RafaelMartí Orberá

La madre Naturaleza dotó pródigamente a la mujer con el don de lágrimas. Cada criatura dispone, en verdad, de un arma defensiva: la avispa tiene su aguijón, el perro sus colmillos, el gato sus uñas, la mujer sus lágrimas. ¡Cuán interesante hacen el rostro femenil! Ni hay adorno que tan delicadamente lo embelleza como unas lagrimitas, unas «líquidas perlas»...

Silencia el Génesis si Eva se valió de ellas para conseguir que el buenazo de Adán mordiera la manzana, pero es lógico suponerlo: él se negaría en principio, ella insistiría, se humedecerían sus ojos... ¿y cómo no iba a dar gusto el hombre a su cara mitad? (Tan cara que le costó una costilla). ¡Oponerse a un antojito de la señora, que, a lo mejor, hallábase ya en trance de tenerlos!

Pues las lágrimas de Eva han sido madres de cuantas desde entonces viene derramando el sexo. ¡Le van tan bien al «débil»! Son la más astuta y deliciosa manifestación de su debilidad, debilidad que es la fuerza de la fémina. Ella tiene lágrimas para la alegría, y el dolor, y los celos, y los caprichos, y las rabietas: todo lo remoja con lágrimas.

El hombre, cualquier hombre ante unos ojos llorosos siente compasión: con los ojos así, la mujer se vuelve niña y, ¿quién como no sea un monstruo, será capaz de ser cruel con los niños?...

Cierto que un axioma secular, si no milenario, afirma: «No es de creer llanto de niño, viejo y mujer», mas los hombres creemos... y ellas lo saben, y saben que unas lagrimitas bien administradas son las pieles, la joya el veraneo apetecido.

Pero, ¡cuidado! Medida, hija: la hembra llorona es algo inaguantable. No eches más lágrimas de las que hagan alta: discretas y a su tiempo, adquieren un poder convincente estupendo. Hazme caso, casadita, en tus diferencias conyugales —tormentas en un vaso de agua azucarada— deja a tu marido el uso de la palabra: que hable y hable en monólogo hasta agotar su elocuencia... Tú, óyelo callada, mansita, en víctima sumisa, mirándole a los ojos, y secando los tuyos de vez en cuando. El truco no falla: como seas lista, antes de los diez minutos a tu señor se le acabó la cuerda y aunque no te lo confiese, por este estúpido orgullito que distingue al varón, está llamándose injusto e incomprensible y deseando darte un beso. Palabra.

Todavía dispone Evita de otra arma nuclear: la voz.

No digo «la palabra», ésta resulta arma de dos filos y, a lo peor, la mujer se hiere con ella. La palabra es para usarla con prudencia y la prudencia no suele ser la virtud sobresaliente de la mujer joven —para quien principalmente hablo—. Las chicas, de ordinario, se perecen por hablar... y por hablar más de la cuenta pierde una mujer en ocasiones lo que ganaría callando.

La voz, sí, vale. La voz femenina es un cohete dirigido: como se apunte bien, hace impacto en el corazón del varón. «Pero, entonces —piensa mi lectora—, ¿qué va a hacer una? Dice este hombre que calle, y ahora dice que haga oír mi voz... ¿Sin hablar?... ¿Qué quiere usted decir, señor?

Puesto esto: un pájaro canta y, sin decirnos nada, enamora nuestro oído: haz sentir el encanto de tu voz: más que la palabra, en la mujer gusta el acento, expresión la más verdadera de sentimientos, de emociones, del alma.

Cuando infantes, la voz es blanca en ambos sexos, mejor dicho, no hay sexos, hay ángeles —sus diabluras son diabluras angélicas—. Luego, la adolescencia hace presente el sexo: la voz diferencia rotundamente los géneros: en el muchacho es fuerte, recia: manda; la adolescente, al estrenar corazón, estrena voz: se le vuelve cálida, su risa tiene inflexiones de arrullo: cantan en ella pajaritos: el amor le da «intención» de reclamo...

Y no existe reclamo para el hombre como la voz de la mujer. Una mujer bella, pero con la voz hombruna, no cautiva; en cambio, una feucha de voz femenil, suele hallar otra voz que le haga dúo. Hay quien se enamora de la voz, por la voz. En el diálogo amoroso no importan mucho las palabras, vale «la música», y la melodía la pone «ella» siempre.

Las palabras son verdad o mentira; la voz es verdadera: canta, ríe, tiembla, no puede fingir, y si lo intenta descubre al punto su falsedad. No hay estado de ánimo que el timbre de voz no refleje. ¡Qué delicia oír una voz de mujer por teléfono sin verla, sin conocerla, inventando su belleza! Es el placer de que deben gozar los ciegos, idealizando a la amada.

El hechizo de la voz dura lo que dura la juventud; después envejece, se apaga: son los cuarenta temidos... Es el otoño, la jubilación para el amor.

Verdad que hoy, como nunca, hay veteranas en activo con medio siglo: la cirugía estética presta un suplemento de juventud a Ninones de cincuenta primaveras. Pero, vamos, lo normal entre las señoras mayores y de corazón tierno es trasladar su cariño al gato, al lulú, al periquito...

Y también existen almas buenas, fracasadas del amor, las que esperaron hasta perder la esperanza, pero jamás llegan a perder su acento dulce, de matices inefables, que, con los años, se hace maternal.

(Es una exclusiva de «Serco» para NUEVA RIOJA. Prohibida la reproducción).

¡UNA LLAMADA DE TELEFONO SEMBRO EL TERROR EN UNA FAMILIA Y PUSO EN MOVIMIENTO A UNA NACION!
¡Un film espectacular y emocionante!

LOS DIEZ MINUTOS FINALES DE ESTA PELICULA HAN QUEDADO COMO OBRA MAESTRA DEL "SUSPENSE"
¡PROXIMAMENTE!, estreno EN EL...
Cinema DIANA

LA LOTERIA

MADRID, 16. — En el sorteo celebrado hoy, han correspondido los premios mayores a los números y localidades siguientes:

Premiado con 1.000.000 de Pts.
30.646.—Madrid.

Premiado con 500.000 Pts.
20.543.—Granada, Lorca, Palma de Mallorca y Barcelona.

Premiado con 250.000 Pts.
28.472.—León, Madrid, San Sebastián y Sama de Langreo.

Premiados con 15.000 pesetas
4.044, 19.230, 42.805, 44.599, 47.073, 47.518, 49.150 y 50.542.

Baúles y Maletas
B. GOMEZ Calvo Sotelo 22

ANUNCIOS OFICIALES

Colegio Oficial de Facultativos de Minas de Bilbao

DELEGACION DE ZARAGOZA

Se ruega a todos los facultativos de Minas dependientes de este Colegio y cuyas actividades se desarrollen en las provincias de ZARAGOZA, HUESCA, LOGROÑO y SORIA estén colegiados o no asistan a la reunión que se celebrará en el domicilio de esta Delegación, calle Toledo núm. 3, 3.º derecha, ZARAGOZA, el próximo domingo día 22 de marzo, a las once de la mañana, para tratar asuntos de suma importancia para el Cuerpo.

El Delegado en Zaragoza,
Julián Auría Royo

Plaza de Toros de Santo Domingo de la Calzada

Se anuncia concurso para la celebración de espectáculos taurinos en esta ciudad en los días 10 al 15 del próximo mes de mayo, con sujección al pliego de condiciones expuesto en la Secretaría Municipal.

Las proposiciones deberán presentarse hasta las 14 horas del día 23 de marzo actual.

Santo Domingo de la Calzada, 16 de marzo de 1959.—El Alcalde, **Angel Madurga.**

HOY: de 9 a 1 y de 3 a 7
EXITO GIGANTESCO EN JOYERIA
Jacinto Comps
CON el 15 % de descuento
TODOS LOS ARTICULOS

Ante las bodas de oro de la Adoración Nocturna logroñesa

Por Pedro de Miranda

No fué la voz de Isaías la que perdió su fuerza en las locas arenas del desierto. Y todos los que han sentido sed han venido a calmarla en la fuente de las aguas puras. Y el hombre dulcemente ha dejado reposar su frente cansada en el hombro de Cristo Jesús.

Pero hay hombres que, en alas de esa ardiente sed inextinguible cuando han hallado la verdad no quieren dejarla abandonada, y su oración —de día y de noche— hace guardia ante el altar, donde eternamente es símbolo de amor, Dios transubstanciado con los accidentes del pan.

Van a cumplirse cincuenta años de la creación de la Adoración Nocturna logroñesa. Creación oficial, porque adoradores nocturnos los ha habido siempre y los habrá, ofreciendo el silencio de su amor en las largas velas nocturnas. Jesús rezando en el Huerto de los Olivos no se encuentra ya solo, y esa dulzura de velar por la persona amada, a la que cuadra bien el endecasílabo del Dante:

«...que no puede gozar quien lo prueba»,

es una llama ardiente de amor.

¡Qué bien va la Adoración Nocturna con el profundo sentido católico de España; de la católica España! No está de mas repetir el adjetivo cuando andan por ahí gentes ambiguas que gustan más decir cristiano que católico, con un total desconocimiento de la historia de España y de la Iglesia. ¡Qué de acuerdo la Adoración Nocturna con el alma vibrante de nuestros místicos y de nuestros ascetas; con la barroca fe de nuestros imagineros, que trasladaron el sentido y la fuerza de la adoración al pino de Castilla, con la orfebrería gozosa de nuestras prodigiosas custodias, donde el oro, la plata y las piedras preciosas se dan de la mano en un unánime estallido de adoración!

¿Recordáis la inquietud de la monja alférez, que ponía hilos de ternura expectante en Ramiro de Maeztu?

«Ya no durmáis; ya no durmais,
que no hay paz sobre la tierra».

Y así, cuando cae la noche sobre nuestra ciudad, no están solas en su alabanza a Dios esas torres —prodigiosamente iguales en su desigualdad— de la Redonda, o la mudéjar de San Bartolomé, o la del capirote peregrino de Palacio, imperial por voluntad de nuestro señor el César Carlos V, o la maciza y dura de Santiago. Hay alguien más que las cruces de hierro persignando la noche, en vela ante el santuario. Son los miembros de la Adoración Nocturna logroñesa, que un día u otro, un mes y otro también, hasta cumplir los cincuenta años viene buscando esa gracia especial que Jesús —según Karl Adams— añade a la gracia santificante.

A ellos cumple la gloria de que, sobre la ciudad llena de luz, palpite un hálito de fuerza espiritual que canta con voz de celestial campanería en los oídos que «saben y quieren oír». Y a ellos cumple la gloria y la gracia también de que las espinas que hirieron la frente del Rabí se vayan trocando en rosas fragantes y espléndidas de Jericó.

Logroño, marzo de 1959

CINE AVENIDA — MAÑANA ESTRENO
¡La película del optimismo, de la simpatía y del buen humor!

DIRECTOR: JULIO SALVADOR PRODUCTOR: JESUS Mª LOPEZ-PATIÑO
DISTRIBUIDA EN ESPAÑA POR WARNER BROS.

GRAN CONCURSO NACIONAL
¡Ya tenemos coche!
Al comprar su entrada no olvide exigir en taquilla la papeleta que le permitirá participar en este sensacional concurso, que puede convertirle en propietario de un flamante coche SEAT, modelo 600, matriculado y libre de todo gasto. Asegurado en la CAJA DE PREVISION Y SOCORRO.

¡PRUEBE SU SUERTE Y DIVIERTASE EN GRANDE!
SALON perfumado por MERVI

¡JAMAS NINGUN PRODUCTOR AMERICANO SE HABIA ATREVIDO A LLEVAR LAS CAMARAS TAN LEJOS, A UN TERRITORIO JAMAS FOTOGRAFIADO
Una joven y bellísima actriz australiana, NGARLA KUNOTH, conocida con el sobrenombre de "LA VENUS DE EBANO"
YEDA
EN TECHNICOLOR
Con Paul REYNELL y Robert TUDAWALI
LA HISTORIA DE UN EXTRAÑO AMOR, AL QUE LOS NATIVOS LLAMAN "AMOR MAGICO"
Esta película ha sido filmada en los mas bellos y fascinadores paisajes de AUSTRALIA
Mañana: MARAVILLOSO ESTRENO
en el... Cinema DIANA

La Casa que garantiza todo lo que vende

Industrias RIERA MARSA, S.A.

Masones y comunistos, unidos en Hispanomérica

Esta Semana Santa celebrarán un Congreso en Montevideo

DECLARACION DEL EPISCOPADO ARGENTINO

El Episcopado argentino ha reiterado, en una declaración del pasado 20 de febrero, la acción nociva de la masonería y los peligros de todo orden que de ella se derivan.

Después de recordar algunos juicios de los Pontífices sobre este tema, los prelados informan que la masonería mundial y el comunismo se aprestan a realizar en Montevideo el denominado II Congreso Internacional por la Fraternidad Universal. Es éste —dicen— un Congreso masónico de inspiración comunista, que aspira a hacer servir los fines masónicos de "fraternidad universal" a la expansión del comunismo soviético internacional. Se realizará este Congreso en los días de la próxima Semana Santa.

POLITICA, FINANZA Y PRENSA

"El marxismo y la masonería —dice el comunicado del Episcopado argentino— tienen el ideal común respecto a la felicidad terrestre. Un masón puede aceptar enteramente las concepciones filosóficas del marxismo. Ningún conflicto es posible entre los principios del marxismo y de la masonería, afirma el gran maestre de la masonería de París"

"Para lograr sus fines, la masonería se vale de la alta finanza, de la alta política y de la Prensa mundial".

Los prelados exhortan a los jóvenes, a los padres y madres de familia y a todos los argentinos.

"El liberalismo o laicismo, en todas sus formas, constituyen la expresión ideológica propia de la masonería. Poco importa que muchos liberales no sean masones; hay instrumentos lúcidos e instrumentos ciegos. Lo importante es que unos y otros colaboren en la destrucción de la Iglesia de Cristo y del orden católico de la República".

ENEMIGOS DE LA GRANDEZA

Recuerdan luego los prelados que la Iglesia de Cristo ha presidido todas las funciones de la patria misma. "De ahí que la defensa de la fe católica y la restauración de la patria en Cristo sea la forma más pura y plena de servir a la patria. La impiedad masónica, por el contrario, es causa de indiferencia, desprecio y deslealtad hacia la patria".

El documento termina con las palabras siguientes: "A cuantos sienten en su pecho el amor a la patria les señalamos como enemigos de nuestras tradiciones y de nuestra futura grandeza la masonería y el comunismo, que aspiran a la destrucción de cuanto hay de noble y sagrado en nuestra tierra".

COMPRE DE UNA VEZ
Y PAGUE POCO A POCO
TODA CLASE DE ARTICULOS DE ELECTRICIDAD DOMESTICA
EXCEPCIONALES CONDICIONES DE PAGO
UNIVERSAL ELECTRICA
GENERAL MOLA, 69. LOGROÑO

Disposiciones en el «Boletín Oficial»

Precios de las carnes de ganado vacuno

MADRID, 16.—Mañana publicará el «Boletín Oficial del Estado» una circular de la Comisaría General de Abastecimientos y Transportes por la que se fijan los precios máximos de venta al público de las carnes de ganado vacuno de segunda y tercera clase.

Estos precios máximos de venta al público en toda la nación, para las carnes de segundo y tercera clase, sin hueso, de ganado vacuno, en sus diversas clasificaciones, serán: Ternera, 63'30 pesetas kilo la de segunda clase, y 34'10 la de tercera. Vacuno menor, 47'75 y 25'70, respectivamente, y vacuno mayor 41'45 y 23'50.

Los impuestos y arbitrios municipales que rijan en cada localidad será incrementados por cuenta del público consumidor.

En las provincias donde, en atención a las circunstancias y peculiaridades propias, sea posible reducir estos precios máximos, podrán los gobernadores civiles y delegados de Abastecimientos y Tranportes establecer las modificaciones en baja a los citados precios que se consideren razonables, sin perturbar el régimen de libertad de la circulación y comercio establecido.

Esta circular comenzará a regir a partir de mañana, día 17.

Obreros detenidos en Córdoba por vender monedas árabes que encontraron donde trabajaban

La «Interpol», tras un joyero milanés por un «caso de quiebra» de 2.500.000.000 de liras

PRIEGO DE CORDOBA, 16.—En extramuros de la ciudad, en lugar donde se realizan excavaciones para la construcción de una fábrica, varios obreros descubrieron cuatro ánforas que contenían numerosísimas monedas con inscripciones árabes. Estas son de plata, de forma cuadrada y en tres tamaños, el menor de los cuales de un centímetro cuadrado y poco grueso y algunas de ellas con dos pequeños agujeritos. Dichos obreros silenciaron el hallazgo y vendieron una parte a un individuo de Lucena que, a su vez, la vendió a otro de Córdoba. Enterados la casa constructora y los miembros de la Sociedad, que reside en Priego, se dio cuenta a la Guardia Civil y el benemérito Instituto ha recuperado la cantidad total, que asciende a 10'300 kilos.

Instruído el oportuno expediente, fueron detenidos los autores de la ocultación y venta de monedas, que quedaron a disposición de la autoridad pertinente, pasándose el oportuno conocimiento al gobernador civil.

LA "INTERPOL", TRAS UN JOYERO DE MILAN QUE QUEBRO

MILAN (Italia), 16.—La Policía italiana y los agentes de la Policía Internacional han iniciado una investigación para detener al joyero milanés Romolo Grassi, a quien se busca por "un caso de quiebra", importante en total 2.500.000.000 de liras y en el que se cree están complicados grandes magnates de la industria, hombres de negocios y políticos.

El fiscal del distrito dictó el sábado una orden de detención contra Grassi, después de que un tribunal civil le declaró "en bancarrota", pero Grassi había desaparecido de Milán hace 10 días y se cree posible haya podido salir de Italia. La "Interpol" ha recibido órdenes de proceder a su captura.

La representación pública del Estado ha adoptado acción criminal contra Grassi, aunque sus acreedores no han prestado acusaciones contra él. Esta acción pública, en los casos de quiebra, es muy poco corriente y solamente se adopta en muy graves circunstancias.

El Dr. Carlo Geloria, presidente de la Sección de Quiebras del Tribunal de Milán, ha tomado personalmente la dirección del caso.—(Efe).

UNA MOTO MATA A UNA ANCIANA Y CAUSA GRAVES HERIDAS A DOS NIÑOS

JAEN, 16. — Ha resultado muerta a causa de un atropello de motocicleta Placida Ibáñez Ruiz, de 72 años. La víctima iba acompañada de dos niños, Placido Ibáñez Ruiz y Magdalena Sierra Moreno, que sufrieron heridas graves. El hecho ocurrió en la Avenida del Generalísimo, de esta capital.

OTRAS VICTIMAS DE LA MOTO

BARCELONA, 16.—Una motocicleta conducida por Pedro Domingo Buisan, en la que iba como pasajero Juan Miras Fernández, chocó en la calle de Navas de Tolosa con un camión de gran tonelaje. El conductor de la moto fué a parar debajo de las ruedas del camión, quedando muerto en el acto. Su acompañante resultó con lesiones de pronóstico reservado.

MORTAL ACCIDENTE DE AUTOMOVIL

PAMPLONA, 16.—En las proximidades del Puerto del Perdón, en la carretera de Pamplona a Estella, a unos 15 kilómetros de esta ciudad, ocurrió un accidente de automóvil. Un coche de esta capital, en el que iban el joven Salvador Aristegui y la señorita María de los Angeles González Rodrigo, de Madrid, con residencia accidental en esta ciudad, sin duda debido a un patinazo, fué a estrellarse contra un árbol. Los dos ocupantes fueron recogidos y conducidos a una clínica de Pamplona, en la que la señorita María de los Angeles falleció a los pocos momentos. Contaba 23 años de edad. El conductor del coche sufre heridas graves.

ACCIDENTES DE CIRCULACION EN OVIEDO

OVIEDO, 16.—En el espacio de unas horas se registraron en la capital varios graves accidentes de circulación.

Al marchar en una motocicleta Manuel Alonso Rodríguez, de 40 años, vecino de Sevares, con su hijo Julio, de 12, chocó contra un autobús de viajeros. El primero resultó muerto, y el muchacho sufrió heridas de pronóstico grave.

También por accidentes distintos de motocicleta resultaron heridos graves Agustín Sanchez Gancedo, de 22 años, vecino de Sines; Agustín Zapico Quirós de 36, avecindado en Siero, y Ramón Pérez Pérez, de 33, de Oviedo, y José Ramón Menéndez, de 24, de Corverá, de pronóstico reservado.

PELIGROS DEL NYLON

MADRID, 16. — Una chispa desprendida del fogón de la cocina originó quemaduras gravísimas a Teresa Menendez Rincon, de 54 años, en su domicilio de la calle de San Cayetano, 6. La chispa le cayó encima del pie, inflamándole las media de "nylon" que llevaba puestas y la ropa interior, de la misma materia. Fué asistida de quemaduras de primero, segundo y tercer grado en la Casa de Socorro y luego pasó al Hospital Provincial.

Homenaje al embajador de EE. UU.

MADRID, 16.—En honor del embajador de los Estados Unidos en España, Mr. John Davis Lodge, se celebró un almuerzo ofrecido por la Asociación Para el Progreso de la Dirección, al que asistieron el subsecretario de Industria, don Alejandro Suárez, y distinguidas personalidades de los medios oficiales, financieros e industriales de España y de Estados Unidos.

Don Enrique García-Ramal, presidente de la Asociación, hizo el ofrecimiento del agasajo, agradeció la colaboración y ayuda recibida de los servicios técnicos de la Embajada norteamericana y señaló como claro exponente de esta colaboración los coloquios que se celebrarán el próximo mes de abril sobre alta dirección de empresa entre empresarios norteamericanos y españoles.

El embajador norteamericano, al dar las gracias por el homenaje que se le rendía, destacó la importancia individual del director de empresas en la vida económica de su país y añadió que si bien la tecnología aporta la maquinaria y los inversionistas el capital para establecer una empresa, sólo una dirección hábil e inteligente puede organizar y guiar estos elementos para la creación de la riqueza económica. Al final de su discurso, el señor Lodge felicitó a todos por la labor que están desarrollando.

Los testamentos Zenobia-Juan Ramón Jiménez

MOGUER (Huelva), 16.—En la primera reunión celebrada por el Patronato de la Casa de Cultura "Zenobia-Juan Ramón Jiménez" fueron leídos los testamentos de Zenobia y Juan Ramón Jiménez, en los que nombran legatarios del importe del Premio Nobel, en partes iguales, a la Sala "Zenobia-Juan Ramón" de la Universidad de San Juan de Puerto Rico y la Casa de Cultura de igual nombre de esta ciudad. La mitad correspondiente a esta última será algo superior al millón de pesetas.

En el mismo acto, don Francisco Hernández Pinzón Jiménez, sobrino de los titulares de la Casa, hizo entrega, en artístico y original estuche, de las arras matrimoniales de Zenobia y Juan Ramón, las cuales recibió de manos del poeta en sus últimos días, que las tenía en grandísima estima, quedando en el día de hoy depositadas en esta Casa-Museo.

EL TIEMPO

MADRID, 16. — Durante el día de hoy la nubosidad ha sido abundante en la mitad Sur de la Península, produciéndose algunas precipitaciones de carácter inapreciable en lugares dispersos de Andalucía y Extremadura.

Predicción para el día 17.—Cielo cubierto o casi cubierto en la mitad Sur de la Península, alcanzando posteriormente la nubosidad el valle del Ebro y Cataluña, siendo posibles lluvias o chubascos débiles muy dispersos. Cielo poco nuboso en el resto.

Las temperaturas de Madrid han sido de 16'8 grados a las 16 horas, y de 6, a las 7 horas.

Las extremas de España han correspondido a Logroño, con 21 grados, y a Soria, con 2 bajo cero.

Funerales en Barcelona por el alma del general don Miguel Primo de Rivera

BARCELONA, 16.—En sufragio del alma del general don Miguel Primo de Rivera y Orbaneja, primer marqués de Estella, con motivo del aniversario de su óbito en París, se celebró este mediodía, en la basílica de la Merced, una solemne misa de réquiem, ofrecida por el capitán general y los generales, jefes y oficiales de la IV Región Militar y Cuerpo de Ejército de Urgel. Oficio el teniente vicario castrense don Manuel Jover, y en el presbiterio se situaron dos presidencias, la militar, encabezada por el teniente general don Pablo Martín Alonso, y la civil, con el gobernador, señor Acedo. En lugares destacados se hallaban la delegada nacional de la Sección Femenina, Pilar Primo de Rivera, y las esposas de las primeras autoridades. Asistieron numerosas representaciones. Al final de la misa se entonó un responso.

Han sido discernidos los «Premios March 1959»

MADRID, 16. — Los premios March 1959 han sido discernidos hoy por el Jurado que tenía que proponer la concesión de los mismos a la Fundación March.

El premio de Ciencias ha sido concedido al profesor don Arturo Duperier, recientemente fallecido.

El de Letras, al profesor don José María Millas Vallicrosa, catedrático de la lengua hebrea de la Universidad de Barcelona.

Y el de Arte, al pintor maestro don Manuel Benedicto.

La propuesta fué comunicada a la Fundación por el presidente del Jurado, el patriarca de las Indias Occidentales, doctor don Leopoldo Eijo Garay, presidente del Instituto de España. El Jurado ha estado integrado por los directores de las Reales Academias: Española, don Ramón Menéndez Pidal; Bellas Artes, don Modesto López Otero; Ciencias, don Alfonso Peña Boeuf; Ciencias Morales y Políticas, don José Gascón y Marín; Farmacia, don Ricardo Montequi y Díaz de Plaza; Historia, don Francisco Javier Sánchez Cantón; Jurisprudencia y Legislación, don Esteban Bilbao y Eguía, y Medicina, doctor don José Alberto Palanca.

Júbilo en Chipre

NICOSIA, 16.—Hoy comienza la Cuaresma en la isla de Chipre y con tal motivo las manifestaciones de adhesión a Makarios y a la alegría por la independencia lograda, se traducen en una gran fiesta que han animado cientos de tracas y fuegos de artificio al mismo tiempo que los técnicos hacen estallar más de 3.450 bombas entregadas por la Eóka durante los cuatro últimos días.

Las campanas y los fuegos celebran al mismo tiempo el comienzo de la Cuaresma y el fin de la guerra de guerrillas que empezó hace tres años.

El arzobispo Makarios ha asegurado que el coronel George Grivas goza de inmejorable salud, en contra de los que informan los diarios londinenses, los cuales dicen que se encuentra gravemente enfermo.

Makarios han conferenciado con los dirigentes de la Eóka, pero se desconocen los detalles de la entrevista. Uno de los dirigentes turco-chipriotas Osman Orek, ha salido en avión con dirección a Londres, en donde se incorporará al Comité que estudia el final de los tratados que conceden la independencia a la isla.—(Efe.)

La producción siderúrgica española en 1958

Los resultados del plan nacional

En el año 1929 se produjeron en España un millón de toneladas de acero. La histórica cifra fué considerada posteriormente como una meta difícil de superar y aun de sostener, dadas las dificultades de muy diversa índole que se oponían al desarrollo de nuestra siderurgia. Y, en efecto a partir de dicho año, la producción fué decreciendo y en 1935 no pasó de:

0'34 millones de toneladas de arrabio, y 0'65 millones de toneladas de acero.

Hasta 1954 no fué posible superar la cifra de 1929 en este importantísimo capítulo de nuestra economía, íntimamente ligado al desarrollo industrial del país. En conjunto, el ritmo seguido por la producción española de arrabio y de acero, durante los últimos años, es el indicado a continuación:

Producción de arrabio. — En 1950, 0'66 millones de toneladas; en 1951, 0'65, en 1952, 0'76; en 1953, 0'79; 1954, 0'87; 1955, 0'96; 1956, 091; 1957, 0'96; 1958, 1'29.

Producción de acero. — Año 1950, 0'81 millones de toneladas; 1951, 0'81; 1952, 0'90, 1'53, 0'89; 1954, 1'09; 1955, 1'21; 1956, 1'24; 1957, 1'31; 1958, 1'52.

De acuerdo con estos valores, los incrementos de producción registrados el pasado año con respecto al anterior fueron de un 34 por ciento para el lingote de hierro y de un 15 por 100 para el acero. La puesta en marcha en Avilés del primer alto horno de la Empresa Nacional Siderúrgica (septiembre de 1957) y las ampliaciones y modernizaciones llevadas a cabo por otras empresas permitieron alcanzar estos resultados.

Comienzan así a confirmarse las previsiones establecidas en el plan siderúrgico nacional. En noviembre de 1958 entró en servicio el segundo alto hornó de Avilés. Y desde el verano del pasado año funciona parcialmente la acería instalada en la misma localidad. Se calcula que la Empresa Nacional Siderúrgica obtendrá este año de 350 a 400 000 Tms. de acero y que la industria privada aumentará también su actividad fabril, en cuyas condiciones las producciones que lograremos en 1959 serán, aproximadamente, las siguientes:

Arrabio, 1'90 millones Tm.
Acero, 2'00 millones Tm.

Las perspectivas son por lo tanto satisfactorias. La Empresa Nacional Siderúrgica está concluyendo la instalación de un tren blooming, cuya puesta en servicio es inminente. Hacia el otoño debe empezar a funcionar, también en Avilés, un tren estructural y seguidamente los de chapa gruesa y banda y en 1960 estas instalaciones de dicha empresa deben estar trabajando a pleno rendimiento. Todo lo cual se traducirá en un mejor suministro casi inmediato de desbastes y, algo más adelante, de palanquilla, materiales ambos utilizados por las fábricas siderúrgicas y transformados por éstas en sus instalaciones, dando lugar con ello a una más amplia disponibilidad de laminados comerciales.

Es, asimismo, digno de resaltar el hecho de que dentro de un par de meses iniciará su producción en Bilbao un tren de laminación en frío de chapa fina, material éste muy escaso en el mercado. La puesta en marcha de estas modernísimas instalaciones tendrá la consiguiente repercusión en cuanto se refiere a precios, calidades, reducción de almacenes, aceleración de los procesos en la industria transformadora, etc.

En 1958 para atender a la demanda, la necesidad de importación de productos siderúrgicos, incluida la chapa magnética y la hojalata, sumaba unos cuarenta millones de dólares. Durante el año en curso se estima que sólo deberíamos importar alrededor de 20 millones de dólares. Las importaciones necesarias para al abastecimiento normal de la siderúrgica de Avilés no exceden del 10 por 100 del valor de su producción a precios internacionales y consisten principalmente en importaciones de hulla coquizable, que podrán reducirse paulatinamente a medida que aumente la producción nacional de este combustible.

La expansión de la industria siderúrgica española ejercerá, por consiguiente, una directa y beneficiosa influencia sobre nuestra balanza de comercio y al permitir, además, un abastecimiento suficiente de nuestro mercado consumidor romperá el estrangulamiento que desde hace veinte años atenaza nuestra economía.

El canal del Pantano de Monteagudo (Soria), terminado

SORIA, 16.—Han terminado las obras del canal alimentador del Pantano de Monteagudo de las Vicarías, que cuenta actualmente con una reserva de agua embalsada de un millón y medio de metros cúbicos. El canal se deriva del río Nagima mediante un azud ubicado en el término municipal de Fuentelmonge y embalsa en el espacio que media entre los meses de noviembre a febrero, habiendo quedado el año actual por primera vez completamente lleno. Más de 600 hectáreas de terreno se convierten en regadío.

El canal tiene una tubería de 966 metros, y entre las obras de fábrica más importantes de las realizadas figuran tres sifones, de 110, 102 y 36 metros, respectivamente, cuatro acueductos de 123 metros de longitud y un túnel o galería de más de 400 metros de longitud, que perfora una loma para llevar la corriente hasta el embalse.

La obra ha costado más de cuatro millones de pesetas.

Se reune el Pleno del Consejo de Economía Nacional

MADRID, 16. — Bajo la presidencia del ministro y presidente de dicho alto organismo don Pedro Gual Villalbí, se reunió el Pleno del Consejo de Economía Nacional para emitir el informe solicitado por el Gobierno sobre las repercusiones de las medidas económicas adoptadas por diversos países y sobre las ventajas e inconvenientes de establecer la convertibilidad de la peseta, la liberalización de los intercambios comerciales y la participación de España en el Mercado Común Europeo o en otros movimientos de integración económica internacional así como sobre las medidas o disposiciones que en cualquier caso deberían adoptarse.

Guía Médica

E. RUIZ VILLANUEVA
UROLOGIA
Duq. de la Victoria 19 1.º
Consultas: 11 a 1 y 4 a 6.
(C.S.P. n.º 8).

Anselmo Villareal Sáenz de Buruaga
PUERICULTURA Y PEDIATRIA
MEDICINA GENERAL
Consulta: 11 a 1 y 4 a 6.
Vara de Rey 18, 2.º izqda.
Teléfonos 2155 y 1584.
(CSP. n.º 12)

Información Regional

CALAHORRA, 16.

SEMANA DE LA JUVENTUD. — Durante la última semana se celebró la "Semana de la Juventud". Hubo varias conferencias, todas muy interesantes, y el sábado por la tarde, en la Parroquia de Santiago, se celebró una sabatina, en la que actuó el Orfeón Calahorrano, y el domingo hubo misa de comunión general.

ALBELDA, 15.

NUESTRA SEÑORA DEL BUEYO. — Con gran devoción se visita a nuestra milagrosa Patrona de Bueyo en su ermita, siendo numerosísima la concurrencia del pueblo, así como de logroñeses.

OPERADO.—El laureado comandante don Toribio Gómez, hijo del propietario don Rufino Gómez, se encuentra operado en la capital. Su pronto y total restablecimiento nos será muy grato.

VIAJEROS. — De Sajazarra, don Ignacio Gómez; de Bilbao, el alcalde don Andrés Cámara, y el contratista de obras señor Hornillos.

EL SEÑOR
D. Mario Cristóbal Abad
Falleció el 15 del corriente, a los 45 años de edad
habiendo recibido los S. S. R. I. P.

Su apenada esposa, doña Vicenta Arnedillo; hijo, Luis; padre, don León Cristóbal; madre política, doña Isidora Las Heras (Vda. de Arnedillo); hermanos, don Pedro, doña Felisa, don Dionisio, doña Concha y doña Adoración; hermanos políticos, tíos, sobrinos, primos y demás familia, agradecerán a sus amistades una oración por su alma.

Logroño 17 marzo 1959.

Iglesia Parroquial: Palacio. Funeral y Misa de Réquiem: Hoy, martes, a las 8'45. Domicilio: Av. 12 Ligero, 17

La familia no recibe

SGCB2021

DEPORTES

El Betis y el Las Palmas dieron la sorpresa venciendo en Zaragoza y en Sevilla

Mientras el Valladolid mantiene su distancia del Sabadell, el Elche fué alcanzado en positivos por el Levante

Resultados y clasificaciones

PRIMERA DIVISION
RESULTADOS

Barcelona-Osasuna	6—1
Real Sociedad-Español	2—1
Oviedo-Gijón	2—0
Sevilla-Las Palmas	3—4
Zaragoza-Betis	1—2
At. Madrid-Celta	3—1
Valencia-Real Madrid	1—1
Granada-At. Bilbao	1—0

CLASIFICACION
Partidos jugados, 25

	G.	E.	P.	F.	C.	P.	
Barcelona	20	2	3	78	22	42	+ 16
R. Madrid	18	4	3	68	21	40	+ 16
At. Bilbao	14	2	9	63	28	30	+ 4
Betis	13	4	8	49	42	30	+ 6
At. Madrid	12	4	9	50	39	28	+ 2
Valencia	10	7	8	37	33	27	+ 1
R. Sociedad	8	8	9	30	25	24	— 2
Oviedo	10	4	11	24	35	24	— 2
Español	9	5	11	35	37	23	— 1
Granada	9	4	12	26	37	22	— 4
Zaragoza	9	4	12	33	51	22	— 2
Las Palmas	9	2	14	39	59	20	— 4
Sevilla	9	2	14	36	48	20	— 6
Osasuna	8	4	13	34	53	20	— 4
Gijón	6	5	14	23	63	17	— 7
Celta	4	3	18	20	52	11	— 13

PARTIDOS PARA EL DOMINGO

Atlético de Bilbao-Sevilla; Betis-Barcelona; Español-Granada; Celta-Oviedo; Gijón-Valencia; Real Madrid-Real Sociedad; Osasuna-Atlético de Madrid; Zaragoza-Las Palmas.

CON HOJAS
Palmera
Rapidas y ya esta!

SEGUNDA DIVISION
(Grupo del Norte)
RESULTADOS

Coruña-Real Unión	1—0
Gerona-Ferrol	2—1
Sabadell-Tarrasa	1—0
Valladolid-Condal	2—1
Sestao-Indauchu	0—0
Santander-Baracaldo	2—1
Basconia-Alavés	1—1
Avilés-Rayo Vallecano	2—1

CLASIFICACION
Partidos jugados, 23

	G.	E.	P.	F.	C.	P.	
Valladolid	17	2	6	59	28	36	+ 10
Sabadell	13	6	6	45	28	32	+ 6
Indauchu	11	5	9	38	30	27	+ 3
Santander	12	3	10	32	27	27	+ 1
Baracaldo	10	7	8	31	27	27	+ 3
Basconia	10	7	8	32	37	27	+ 1
Coruña	11	4	10	46	41	26	
Sestao	9	7	9	36	28	25	+ 1
Ferrol	11	3	11	37	37	25	+ 1
Condal	10	4	11	42	37	24	
Avilés	9	4	12	35	36	22	— 4
Rayo	9	3	13	31	39	21	— 5
Tarrasa	9	3	13	34	47	21	— 3
Alavés	7	7	11	27	38	21	— 3
Gerona	9	2	14	35	61	20	— 6
Real Unión	7	5	13	29	48	19	— 5

MOTOR CENTRAL
Lambretta

PARTIDOS PARA EL DOMINGO

Rayo Vallecano-Valladolid; Indauchu-Coruña; Ferrol-Avilés; Baracaldo-Sabadell; Tarrasa-Basconia; Alavés-Gerona; Real Unión-Santander Sestao-Condal.

SEGUNDA DIVISION
(Grupo del Sur)
RESULTADOS

Murcia-Extremadura	2—0
Badajoz-Córdoba	1—1
San Fernando-Cádiz	1—1
At. Ceuta-Tenerife	2—0
Plus Ultra-Jaén	1—1
Elche-Levante	0—1
Eldense-Hércules	2—0
Málaga-Almería	2—0

CLASIFICACION
Partidos jugados, 25

	G.	E.	P.	F.	C.	P.	
Elche	15	3	7	63	38	33	+ 7
Levante	14	3	8	45	30	31	+ 7
Murcia	12	3	10	34	29	27	+ 1
Almería	12	3	10	39	34	27	+ 1
Tenerife	11	5	9	30	31	27	+ 3
Jaén	10	5	10	37	39	25	+ 1
Cádiz	10	5	10	45	48	25	+ 1
Extremad.	10	5	10	37	40	25	+ 2
S. Fernando	9	5	11	28	34	24	— 2
Plus Ultra	9	6	10	33	41	24	— 1
Ceuta	9	6	10	27	34	24	— 2
Córdoba	9	5	11	45	46	23	— 1
Hércules	8	7	10	39	41	23	— 1
Badajoz	7	9	9	40	47	23	— 1
Eldense	7	6	12	38	44	20	— 6
Málaga	6	7	12	31	41	19	— 7

PARTIDOS PARA EL DOMINGO

Almería-Atlético Ceuta; Jaén-Murcia; Córdoba-Malaga; Levante-San Fernando; Cádiz-Eldense; Hércules-Badajoz, Extremadura-Elche; Plus Ultra-Tenerife.

TERCERA DIVISION
GRUPO IV
(Guipúzcoa-Navarra)

RECREACION-Mirandés	1—1
Azkoyen-Anaitasuna	2—0
Oberena-Elgóibar	3—1
Villafranca-Tolosa	3—3
Vergara-Tudelano	3—0

CLASIFICACION

	J.	G.	E.	P.	F.	C.	P.
LOGROÑES	24	18	1	5	51	27	37
Eibar	25	15	5	5	66	24	35
San Sebastián	25	14	5	6	63	37	33
Vergara	25	12	5	9	38	28	29
Mirandés	25	13	2	10	53	41	28
Tolosa	25	9	7	9	48	43	25
Iruña	24	8	8	8	34	33	24
Beasain	24	7	9	8	42	43	23
Anaitasuna	24	8	6	10	45	48	22
Azkoyen	24	10	2	12	35	44	22
Villafranca	25	8	6	11	52	60	22
Tudelano	25	9	3	13	36	49	21
Hernani	24	7	7	10	30	49	21
Elgóibar	25	8	4	13	34	43	20
Oberena	25	7	3	15	36	62	17
«RECRE»	25	6	4	15	31	61	16

La puntuación positiva es: LOGROÑES, 13; Eibar, 9; San Sebastián, 7; Vergara, 5; Mirandés, 3, y Beasain y Tolosa, un punto.

La negativa es: RECREACION, 10; Oberena, 5; Iruña, Villafranca, Anaitasuna, Azkoyen y Elgóibar, 4; Tudelano, 3, y Hernani, un punto.

PARTIDOS PARA LA SEMANA

Para el jueves 19 (San José)
Beasain-Iruña, Moso
Hernani-LOGROÑES (neutral)
Oberena-Azkoyen, Flores
San Sebastián-Tolosa, Romo

Para el domingo 22
Mirandés-Anaitasuna
RECREACION-Iruña
Beasain-Eibar
Elgóibar-Villafranca
Tudelano-San Sebastián
Tolosa-Hernani
Vergara-LOGROÑES
Descansan Oberena y Azkoyen

COPA DE AFICIONADOS
Eliminatorias

Mirandés-Miranda	1—3
Castejón-Calahorra	3—3
Alfaro-Cirbonero	3—1
Izarra-eña Sport	9—1
Berceo-Tardío	3—2

Teniendo en cuenta los resultados obtenidos en los encuentros anteriores, quedan clasificados Miranda, Calahorra, Izarra y Berceo. Tienen que jugar un partido de desempate, el Alfaro-Cirbonero, el jueves, en Tudela.

La quiniela ganadora

Barcelona-Osasuna	1
R. Sociedad-Español	1
Oviedo-Gijón	1
Sevilla-Las Palmas	2
Zaragoza-Betis	2
Valencia-R. Madrid	x
Granada-A. Bilbao	1
Coruña-R. Unión	1
Gerona-Ferrol	1
Sabadell-Tarrasa	x
Sestao-Indauchu	x
Santander-Baracaldo	1
Basconia-Alavés	x
Valladolid-Condal	1

OPTICA RELOJERIA
Ortiz Olave

El domingo en Las Gaunas

Aunque mereció la victoria el Recreación sólo empató con el Mirandés (1-1)

Sí, señores aficionados, el pasado domingo nuestro Recreación mereció la victoria y hubo de conformarse con repartir los puntos con el Mirandés, a pesar de que este conjunto vino con varios reservas, algunos de los cuales incluso habían jugado por la mañana en el torneo «Copa de Aficionados». Quiere esto decir que se le dieron «facilidades», y aun así no supo aprovecharlas porque la delantera no tiró a puerta lo suficiente para conseguir los tantos que tuvo al alcance de sus pies —o cabezas—, ya que por las manos, precisamente por las manos, se hizo el penalty que costó otro punto negativo, de los que viene anotándose una cantidad ya imposible de borrar, por lo que habremos de esperar únicamente que sean los demás equipos los que den la solución, también muy difícil, desde luego.

Para comentar el encuentro vamos a procurar olvidarnos un poco de la primera mitad, en la que parecía que los equipos trataban de tantearse, sin profundizar ni unos ni otros, transformando lo que no era juego en algo tedioso, con ligeros conatos de ataque que, aparte de forzar cuatro corners contra el Mirandés y dos contra el «Recre»: de dos buenos intervenciones de Guti y una de Pablo, y de una espléndida oportunidad de Casorrán que malogró por malísima puntería, nada más tenemos anotado.

Pero llegó la segunda parte, y así como en la primera fueron los mirandeses los únicos que ligaron algún avance, aunque con escasa peligrosidad, entonces fueron los recreacionistas quienes se apoderaron del mando en el centro del terreno, por la mejor actuación de los volantes, en los que Santi se lió a cortar y empujar, ayudado por Amador, a pesar de que se lesionó en un brazo a causa de una caída y no podía rendir lo que intentaba, y comenzó a carburar el ala derecha del ataque, movida por Antonino, con un Casorrán con genio y velocidad, lo que dió por resultado algunas jugadas bonitas, pero, sobre todo, el ejercicio constante de una presión sobre la meta forastera que de haber tenido buena puntería se hubiera traducido en una goleada, toda vez que se sacaron ocho corners más contra el Mirandés, por uno contra el Recreación.

El tanto local se produjo a los siete minutos de la continuación, obra de Juanito en un espectacular cabezazo en centro raso procedente de la derecha y como consecuencia de uno de esos corners sacado en dos partes. Fué bonita la jugada y se aplaudió, pero a pesar de que entonces abrió el Mirandés sus líneas, el bombardeo que siguió fué totalmente ineficaz por falta de precisión en los tiros y porque los dos o tres que llevaban propósito de gol encontraron en su travectoria un Guti que para mucho y bien.

Pasaba el tiempo y el marcador se mantenía con el uno a cero, cuando a los 20 minutos, y de una manera tonta, un balón que llegó a la portería y pegó suave en el poste fué a las manos de Chiqui en forma que no pudo eludir que interviniera, y pese a la instintiva de la acción y a que el balón iba hacia afuera, el señor Altuna decretó penalty, que el central mirandés, Iriondo, transformó en el gol de su equipo, que suponía el empate con que había de terminar el partido.

Y ya no hubo más que presión local y entusiasta defensa de los visitantes, entre un juego movido en el que los recreacionistas pusieron genio y velocidad, hasta superar totalmente a los rojillos, pero todo infructuoso, pues Guti paró un excelente tiro de Santi y un cabezazo de Chiqui, el cual trató de compensar el soso penalty, para lo cual acudió varias veces a intentar rematar los corners.

Royo no hizo nada y terminó lesionándose, por lo que permaneció en el campo como figura decorativa, pues no logró empalmar un solo zurdazo, que es su única pierna capacitada para el tiro a puerta.

Esto es lo que dió de sí el partido del domingo en Las Gaunas entre un Mirandés con reservas y bastante lento y un Recreación con coraje en la segunda parte del mismo, pero sin capacidad realizadora por sus vanguardistas.

El arbitraje del señor Altuna, discreto, aunque le anotemos el no querer saber nada cuando se escapaba Santi hacia la puerta Norte y fué sujetado por un rojillo. Reconocemos que era fuerte el máximo castigo, pero en cambio había aplicado tal vigor en la instintiva intervención de Chiqui sin que el balón fuera a puerta, como no iba. Claro que fué tan en la boca de la puerta...

Los equipos se alinearon así:

Mirandés: Guti; Bau, Iriondo, Lizaso; Sistiaga, Arseni; Bustamante II, Zabaleta, Palix, Ruiz y Bustamante I.

Recreación: Pablo; Eloy, Chiqui, Velasco; Santi, Amador; Casorrán, Antonino, Royo, Juanito y Pirulo.

LACUESTA

Van Looy, vencedor absoluto de la Vuelta a Levante

Poblet ganó la última etapa, y Bahamontes el Premio de la Montaña

VALENCIA, 15.—Esta mañana se disputó la novena y última etapa de la XVIII Vuelta Ciclista a Levante, que se ha disputado sobre un circuito en el Paseo de Valencia al mar, al que se dieron 50 vueltas, totalizándose así 57'500 kilómetros.

Más de 30.000 espectadores asistieron a esta prueba final, que ha resultado muy brillante. Tomaron la salida 49 corredores. Los primeros clasificados fueron éstos:

1.—Miguel Poblet, 1 h., 19 m. 50 s.
2.—Pedro Guzmán
3.—Antonio Barrutia
4.—Francisco Moreno
5.—Miguel Pacheco
6.—Juan Campillo
7.—Angel Guardiola
8.—A. Gómez del Moral.
9.—A. Jiménez Quílez.
10.—Salvador Botela, 1-21-25.

Bahamontes, como ya se hizo público en el momento oportuno, se adjudicó el Gran Premio de la Montaña

CLASIFICACION GENERAL DEFINITIVA

1.—Van Looy (Bélgica), 33-52-09.
2.—Sorgeloos (Bélgica), 33-57-34.
3.—Desmet (Bélgica), 33-58-04.
4.—Botella (Faema), 34-01-14.
5.—Couvreur (Bélgica), 34-01-44
6.—Company, 34-02-35.
7.—Bahamontes (Coppi), 34-04-04.
8.—F. Manzaneque (Licor 43), 34-05-03.
9.—C. Morales (Kas), 34-06-34.
10.—A. Jiménez Quílez (Kas). 34-06-47.
11.—Schils (Bélgica), 34-10-35.
12.—Bover (Mallorca), 34-10-35.
13.—Iturat (Licor 43), 34-10-47.
14.—Karmany (Kas), 34-11-30.
15.—Suárez (Licor 43), 34-15-12.
16.—J. Gómez del Moral (Mallorca). 34-15-55.
17.—Poblet (Ignis), 34-16-38.
18.—Bertrán (Faema), 34-17-24.
19.—San Emeterio (Coppi), 34-19.
20.—Hasenforder (Ignis), 34-19-04.
28.—Van Loveren (Bélgica), 34-28.
27.—Acordi (Ignis), 34-46-11.
38.—Dupont (Ignis), 34-47-56.

Se clasificaron en total 49 corredores.

Van Looy ha sido también el ganador de la clasificación por puntos, premio de regularidad, y el equipo de Bélgica, por la clasificación por equipos, seguido del Faema, Kas, Licor 43, Coppi, Mallorca, Solera Ignis, Levante y Valencia.—(Alfil).

VELEZ TRIUNFO EN ATAUN

SAN SEBASTIAN, 15.—En Ataun se celebró el Gran Premio Ciclista de San Gregorio, con el cual se inicia la temporada en la provincia. El recorrido comprendía 129 kilómetros y participaron 38 corredores. Resultó vencedor Vélez, de Vitoria, en 3 horas, 41 minutos, 45 segundos, a una media horaria de 35'940 por hora.—(Alfil).

OTRA VICTORIA DE POBLET

VILLARREAL DE LOS INFANTES, 15.—Se ha celebrado un criterium internacional ciclista, en el que han participado los corredores Van Looy, Messinac, Hasenforder, Acordi, Schils, Poblet, Bover, Manzaneque, Iturat, Chacón y otros regionales.

La primera prueba fué disputada a la australiana. Venció Poblet, seguido de Van Looy, Iturat y Hasenforder.

Después se celebró un encuentro Francia-España de persecución, con cinco vueltas al circuito. Venció Miguel Bover.

En la tercera prueba, disputada a la italiana, resultó vencedor Miguel Poblet. La prueba de velocidad fué ganada por Acordi.

CICLISMO

Entusiasmo para la carrera inaugural de temporada

Ha sido acogida con muestras de entusiasmo la carrera que, como inauguración de la temporada, se correrá el próximo jueves sobre el circuito que ya tenemos anunciado, y que organiza el Club Ciclista Logroñés.

El patrocinio de cada una de las vueltas en ambas pruebas —menores de 16 años la primera y más de 16 la segunda— ha obtenido un rotundo éxito, pues con los ofrecimientos hechos se podrían montar carreras sobre más kilometraje, pero para principios de temporada es suficiente lo preparado para este día. Más adelante habrá tiempo para desarrollar el programa que está en estudio para la misma.

Los participantes pueden efectuar las inscripciones hoy, martes, y mañana, miércoles, de ocho treinta a nueve treinta de la noche, en el domicilio social del Club Ciclista, Bar Bilbao, donde se les hará entrega del dorsal correspondiente, siendo admitidos quienes no cumplan este requisito, por quedar cerrada la inscripción el último de los días señalados.

La pista se encuentra en magníficas condiciones, hasta el punto de que los que se han entrenado estos días creen que se pueden sacar buenas medias horarias, pero tendremos que esperar al desarrollo de la prueba para comprobar los buenos propósitos de nuestros futuros ases.

Advertimos que los aficionados dispondrán de un amplio número de sillas mediante un modesto donativo, que se empleará para premios.

EL I PREMIO STANDARD

MADRID, 16.—El próximo día 19 del actual festividad de San José, en hora de la mañana, se disputará el I Premio Standard de ciclismo, con un recorrido de 110 kilómetros, organizado por la Sección de Ciclismo de Educación y Descanso.

La salida se dará en el Parque Sindical de Puerta de Hierro.—(Alfil).

Los partidos en Primera División

ZARAGOZA, 1
BETIS, 2

ZARAGOZA. — El Betis mereció esta victoria por su juego, por su clase, por su calidad y por el brío desarrollado.

El equipo local batalló con buena voluntad, pero sus hombres estuvieron desacertados.

Los últimos minutos de la primera parte se animan con un disparo de ambas delanteras, pero el resultado de este primer tiempo es de cero a cero en el marcador.

La segunda parte la inicia el Betis con juego preciso y templado, para lograr, a los diez minutos, Vila, de cabeza, el primer gol andaluz.

Se produce una ligera reacción, y a los catorce minutos, Murillo chuta angulado, sin que Domínguez se dé por enterado del tanto, que es el empate a uno.

A los treinta minutos, Vila vuelve a marcar por el Betis, y el público exterioriza el descontento por la actuación de su equipo.

REAL SOCIEDAD, 2
ESPAÑOL, 1

SAN SEBASTIAN.—El Español superó a los locales en habilidad y técnica, pero estos últimos pusieron más tesón y fueron a por todos los balones.

A los diez minutos sacó Elizondo una falta casi desde el rincón, y Sarasqueta remató de cabeza el primer gol.

En la segunda parte empató el Español a los cinco minutos desbordando a la defensa y pasando Aguirre el balón por encima de Araquistain para tirar a puerta batida. Seguidamente, el mismo Araquistain hizo una formidable parada a disparo también de Aguirre, y después, como caso único, Araquistain sacó de banda con las manos una jugada acertada y curiosa.

Presionando los locales, aprovechó Paz uno de los muchos rebotes por aglomeración de jugadores en el área y tiró cruzado y de cerca, marcando el gol de la victoria a los 35 minutos. Poco después se presentó Sarasqueta solo ante Zamora, salió éste a cerrar el ángulo de tiro, pero centró Sarasqueta y Laguardia tiró a puerta parando Argiles con la mano.

El árbitro pitó el penalty, que es ejecutado por Peporro, raso, por el ángulo izquierdo. Zamora logró hacerse con el balón, ganándose la única ovación de la tarde, pues hasta entonces fué silbado por sus muchas indecisiones y fallos.

Se llega al final del encuentro con el resultado de dos a uno favorable a la Real Sociedad.

GRANADA, 1
AT. DE BILBAO, 0

GRANADA.—El Granada ha vencido con todo merecimiento al At. de Bilbao.

Finalizó la primera parte sin que se moviese el marcador.

La segunda fase fué distinta a la anterior. A los 10 minutos llegó una ocasión clarísima de marcar; el debutante chileno en las filas del Granada, Carranza, salvó muy bien la entrada de Etura, pero su disparo sale excesivamente cruzado.

A los 38 minutos llega el ansiado y merecido gol: una pelota bombeada sobre el marco bilbaíno, origina una melée ante la meta de Carmelo y Carranza acierta a llevar el balón hasta el fondo de la red, en medio del indescriptible entusiasmo de los aficionados, salvando el Granada de esta forma el difícil escollo que representaba para su permanencia en la División de Honor.

VALENCIA, 1
REAL MADRID, 1

VALENCIA.—Mestalla registró un lleno completo. Se celebraba el "Día del Club" y sin duda se logró una taquilla récord.

El saque de honor lo realizó el corredor ciclista Bernardo Ruiz.

A los 35 minutos se produce el primer gol de la tarde a favor del Real Madrid. La jugada se inicia en una intervención entre Di Stéfano y Mestres en que toca el balón con la mano el jugador madridista. Se ha producido dentro del área de penalty del Valencia, pero el árbitro aprecia falta en la entrada de Mestres, decisión que es acogida con una bronca fenomenal por parte del público. Se tira el golpe indirecto contra el Valencia por medio de Di Stéfano y se produce un pequeño lío ante la meta de Pesudo que resuelve Ruiz con un remate desde fuera del área y va a parar a las mallas.

En la segunda parte, por haberse lesionado anteriormente Quincoces, el Valencia introduce cambios en sus líneas. Quincoces se sitúa de delantero centro.

A los 58 minutos de esta segunda parte se produce el tanto del empate por Joel.

En el minuto 44 escapa Domínguez, y cuando se dispone a rematar ya dentro del área, es entrado en prensa por dos jugadores contrarios que le derriban. El árbitro señala penalty y en medio de la expectación general, Walter dispara muy colocado y el balón sale fuera.

SEVILLA, 3
LAS PALMAS, 4

SEVILLA.—La labor francamente negativa del portero sevillista, Javier, impidió al equipo local conseguir una victoria que merecía, ya que fué técnicamente superior a su rival.

Al minuto de empezar, un corner lanzado por Macario, muy cerrado, se convirtió en gol al tratar el meta de atrapar la pelota. A los 12, Beneito saca de banda a la altura de la línea media andaluza. Macario recoge la pelota, avanza y, sobre la marcha, empalma y logra el segundo. A los 25, Antoniet consigue el primer tanto de los de casa. A partir de este momento se endurece el juego y tinen que ser asistidos Pepillo, Pepín, Aguilera, Naranjo y Santín.

Al cuarto de hora del segundo tiempo, Antoniet, de cabeza, logra el empate a dos. A los 23 minutos, vuelve Las Palmas

(Pasa a la página siguiente)

245 millones de liras cobrará una «peña» de quinielistas italiano

ROMA, 16.—Un desconocido apostante que firmó el boleto con el nombre "Grivas" ha ganado la cantidad record de 245 millones de liras en las Apuestas futbolísticas correspondiente a la jornada de ayer. La marca anterior era de 243 millones, que correspondió en 1954 a un comerciante de café de Turín, Nicola Saccini.

El ganador de ayer tiene el único boleto con los 13 resultados correctos, por lo que le corresponden 228.779.165 liras, y cinco boletos de 12 resultados, que suman otros 16.575.000 liras.—(Alfil).

* * *

ROMA, 16.—Ha sido identificado el ganador de los 245.354.165 (doscientos cuarenta y cinco millones trescientas cincuenta y cuatro mil ciento setenta y cinco liras) que acertó todos los resultados de la jornada. El afortunado se llama Romeo Giacin, de 49 años de edad, vecino de Belluno, localidad del Norte de Italia, y de profesión almacenista de maderas.

Giacin, que forma sociedad con otros diecisiete apostantes, cobrará la cantidad de diecinueve millones de pesetas. El boleto premiado está firmado por "Grivas", nombre que adoptó la sociedad de apostantes, los cuales emplean a menudo otros como Fidel Castro o Makarios.—(Efe).

SGCB2021

DEPORTES

PELOTA

Los Hnos. Arriarán vencieron a Ogueta y Galarreta (22-15)

Exito de Pascual-García Ariño II

Festivales en Sto. Domingo y Hervías

En el Astelena elbarrés, con un gran lleno, se jugó el domingo el partido entre los hermanos Arriarán para Ogueta y Galarreta sacando ambos delanteros del cuadro cuatro.

En todo momento, la iniciativa correspondió a la pareja fraterna, que realizo una magnífica labor, especialmente el tercero, muy acertado en la defensa e inspirado en los remates. Ogueta, atropellado, llevo a la práctica una serie de jugadas desacertadas, siendo abucheado. Su compañero, Galarreta se limito a cumplir.

Arriarán III se adjudicó cinco tantos de saque, y Ogueta, cuatro. El tanteador funciono así: 5-0, 5-4, 12-5, 17-6, 19-8: 19-14, 21-14 y 22-15.

Después, Bolinaga y Uranga se impusieron claramente a Acarregui y Gallastegui II que quedaron en tres tantos para los 22.

Tambien el tercer partido fué de calle, pues "Cho" de Bermeo y Garmendia dejaron en 7 tantos para 22 a Lejarázu y Badiola.

En Vitoria Pascual II y García Ariño II ganaron, 22-14, a Ezcurra y Del Val. La superioridad de los vencedores fué completa, más que por juego por las facilidades que encontraron en los derrotados. El más destacado García Ariño. Pascual, aunque hizo cosas bonitas, no llegó a convencer. Ezcurra, bien, bajando algo Del Val.

En el segundo partido, Ochoa y Llama, 22; Chiquito de Bernedo y Echave XI, 14.

Por último Larrañaga y Múgica, 22; Martínez y Ajuria, 9.

EL DIA 19 EN HERVIAS Y SANTO DOMINGO

El próximo día 19, festividad de San José, si el tiempo primaveral, deliciosámente anticipado, sigue mostrándose a tono, inician la temporada los frontones de la provincia, concretamente el de Hervías y Santo Domingo de la Calzada. Empiezan fuerte los riojalteños ofreciendo dos interesantes partidos el mismo día y a la misma hora, para que el aficionado tenga donde elegir.

En Hervías jugarán Barberito III y Del Val contra Ezcurra y Llama. Atrayente partido, con el aliciente de la presentación del espectacular jugador navarro José Ezcurra, que está obteniendo brillantes actuaciones en las canchas vascongadas.

Y en Santo Domingo, en su bonito Frontón Jardín, se enfrentarán navarros y riojanos: Retegui y Esparza contra Nalda y Titín pelea que siempre ha resultado encarnizada por el tesón de los cuatro pelotaris.

MAÑANA EN BILBAO

Aunque desconocemos la combinación del partido de parejas que se jugará mañana en el Deportivo de Bilbao parece que el propósito de los organizadores es incluir a Ogueta.

En primer lugar se jugará la eliminatoria del campeonato manomanista de primera categoría entre Garitaonaindia y Azcárate.

EL DIA DE SAN JOSE EN VITORIA

El jueves, festividad de San José, habrá festival en Vitoria, con un partido a base de Barberito I.

También en Eibar tendrán el habitual programa.

Salió para Alemania el Atlético de Madrid

BARAJAS (Madrid), 16. — Ha salido para Gelsenkirchen, vía París, la expedición futbolística del At. de Madrid, que el próximo miércoles se enfrentará en la localidad ya citada con el Schalke 04, en partido de vuelta de cuartos de final de la Copa de Europa de Campeones.

Va al frente de la expedición el doctor don Luis Gómez Comes, y forman parte de la misma el directivo don Valentín Ezquerra; el gerente del club, señor Morales; el capellán, don Pablo Serrano; entrenador, Daucik, y masajista, Rafa, y el doctor del club, señor Moreira.

Se desplazan quince jugadores.

El señor Gómez Comes manifestó que cree que salvarán la eliminatoria. "Llevamos algunos jugadores tocados, pero creemos que a la hora del partido estarán en buenas condiciones".

El At. de Madrid hará entrega al Schalke 04 de un magnífico sable, obra de la artesanía española, como recuerdo de este encuentro.

En el mismo avión han salido varios críticos deportivos y dos locutores de Radio Nacional de España.

Si el avión, que ha salido a las doce y media de la mañana, no aterriza en París, seguirá viaje directo hasta Dusseldorf (Alemania).—(Alfil).

PUJOL, DELEGADO

MADRID, 16.—La UEFA ha designado como delegado de dicha organización en el partido de fútbol del próximo miércoles entre el Real Madrid y el Wienner Sportklub, segunda eliminatoria de los cuartos de final de la Copa de Europa, al delegado español en dicha organización don Agustín Pujol.—(Alfil).

NO SERA RADIADO

MADRID, 16. — El partido entre el Real Madrid y el Wienner Sportklub no será transmitido por radio. El encuentro Schalke 04-Atlético de Madrid será radiado en transmisión diferida después del partido Real Madrid - Wienner Sportklub.—(Alfil).

ECHABE FIRMA POR EL ATLETICO DE BILBAO

BILBAO, 16.—El Atlético de Bilbao ha contratado los servicios de un nuevo jugador de fútbol, natural de esta región.

Se trata de Echabe, un joven de 18 años de edad, extremo izquierda del Zarauz y seleccionado para el equipo de Guipúzcoa y la selección nacional de juveniles.

El pasado miércoles jugó Echabe en Lasesarre y el jueves por la mañana en San Ramón. Causó tan buena impresión, que se ha comprometido con el Atlético, si bien otros equipos de Primera División también querían asegurarse sus servicios, especialmente el Atlético de Madrid y la Real Sociedad de San Sebastián. —(Alfil).

No se televisará el partido R. Madrid-Wiener

DADAS LAS CONDICIONES IMPUESTAS POR EL CLUB MADRILEÑO

MADRID, 16.—En la mañana de hoy ha sido declarado desierto el concurso convocado por la TVE entre las agencias de publicidad para adjudicar los espacios publicitarios con ocasión del partido de fútbol de la Copa de Europa entre el Real Madrid y el Wiener Sport Club.

La publicidad tenía por objeto cubrir la indemnización de 500.000 pesetas, solicitadas por el Real Madrid, más los gastos técnicos que la retransmisión origina.

TVE lamenta que no le sea posible transmitir el indicado partido de fútbol ante las condiciones impuestas por el Real Madrid.

Sociedad Recreativa Cantabria

Nos es grato poner en conocimiento de todos aquellos que deseen hacerse socios, que podrán hacerlo sin pago de cuota de entrada durante todo el mes de marzo.

La Junta Directiva

ESQUI

Magnífico ambiente ante el anunciado cursillo de la Federación Española

El domingo hubo gran animación en Piqueras

Espléndida la jornada dominguera de esquí, ya que el día, verdaderamente primaveral, animaba a desplazarse al puerto, como así lo hicieron gran número de aficionados logroñeses y sorianos. Estos últimos celebraban una de sus pruebas campeoniles, y antes de iniciarse fué oficiada, en pleno monte, una misa de campaña por un sacerdote soriano.

Ante el anunciado cursillo de esquí que organiza la Federación Española en las pistas de Hoyos de Iregua se ha despertado una gran animación entre los esquiadores logroñeses, que se preparan para aprovechar al máximo las enseñanzas del magnífico profesor austríaco que la Federación ha destinado para el citado cursillo, que por cierto tendrá lugar durante los días 24 al 29, y no del 17 al 22, como por error transcribimos en una crónica anterior, ya que precisamente durante esta semana el citado profesor tiene a su cargo otro cursillo en Candanchú, para los esquiadores de la Federación Vasco-Navarra.

Como prueba de la gran animación a que anteriormente hacíamos referencia, baste el hecho de que en el albergue de la Agrupación Urbión ya solamente queda una plaza que cubrir para la habitación de señoras, y esto teniendo presente que al reciente curso de esquí celebrado en Candanchú por la Sección Femenina han asistido 21 señoritas logroñesas. Esto de por sí ya prueba palpablemente el gran interés que existe por el deporte de la nieve entre el bello sexo. Esto no quiere decir que los muchachos piensen quedarse atrás, pues la afición ha prendido de un modo rotundo entre la juventud riojana y confiamos en que, merced a estos cursillos y a los continuados contactos en competiciones nacionales, hemos de ver pronto los frutos o, dicho de otra forma, pronto nuestros esquiadores podrán luchar en plan de igualdad con las primeras figuras del esquí nacional.

En cuanto a las noticias sobre nieve, éstas no pueden ser más halagüeñas, ya que sabemos, por referencias concretas, que en Hoyos de Iregua hay acumulada una gran cantidad de nieve, que si bien en el momento presente haría incluso difícil el acceso a los albergues allí instalados, es casi seguro que, dado el tiempo que disfrutamos, quede limpio de nieve el camino hasta los mismos.

Se reitera a todos los aficionados que el plazo de inscripción para el referido cursillo quedará cerrado el próximo viernes, día 20, si antes no se han cubierto las plazas, que son limitadas y se adjudicarán por riguroso turno de inscripción.

CITACIONES

A todos los jugadores del Club Cantabria se les ruega se personen hoy, martes, a las 8 de la tarde, en el domicilio social, Marqués de Vallejo.

El Burle P. A. cita a todos los jugadores juveniles hoy, a las ocho y media.

COMPRAMOS - VENDEMOS
CAMBIAMOS
Camiones gas-oil gasolina
Anticipamos dinero venta
Garaje As. Lérida, 36.
Tfno. 54-22-28 Madrid

TORNEO DE FEDERACIONES

Triunfo de los manistas riojanos en Madrid

Al fin los jugadores aficionados riojanos han conseguido un meritorio triunfo en su salida, aunque en esta ocasión haya sido a costa de los madrileños. Lo cierto es que éstos, si bien sucumbieron en su visita al Carrasco en los partidos de la primera "vuelta", han logrado alguna victoria que no han logrado nuestros pelotaris en sus salidas.

Como habíamos pronosticado han salido las cosas. Casualidad, nada más, o quizá que Zapata "Cuco", Torrecilla y Zabala se hayan empeñado en no dejarnos en mal lugar. De todas formas, según nos dicen, batallaron con entusiasmo y codicia y merecieron el triunfo, aunque Zapata "Cuco" las pasó moradas para vencer a su rival, Arias, que estuvo adelantado, 17-15. Pero el de Albelda supo elegir a tiempo una pelota que le iba bien a sus condiciones, haciendo seguiditos los tres tantos. Victoria por un pelín pero victoria.

Después jugaron Torrecilla y Zabala contra los madrileños Azpeitiano y Salamanca. Tanto Torrecilla como Zabala se compenetraron magníficamente y desde el principio se lanzaron al ataque. Zabala, castigando con poder y seguridad, mantuvo el dominio de la zaga, mostrándose Torrecilla muy acertado en el remate. Así consiguieron llevar el partido favorablemente, situándose en 12-2 y 15-3. Reaccionaron Azpeitiano y Salamanca, que redujeron diferencias a 16-10 y 18-13, pero no pudieron pasar de los 16 tantos mientras Torrecilla y Zabala se adjudicaban el triunfal 22.

Torrecilla y Zabala se apuntaron un tanto cada uno de rebote.

Anteriormente, Vallejo y Sanz perdieron el partido de pala corta, 40-20, frente a Ucín y Coronado. Sin embargo, Vallejo y Sanz realizaron una excelente labor.

El próximo domingo se recibe la visita de los alaveses en el Carrasco. Seguramente se opondrá a ellos la misma selección que jugó en Madrid.

CONTRACANCHA

OTROS RESULTADOS DEL TORNEO

En San Sebastián. — A pala corta, Guipúzcoa 40; Alava, 8.

Mano individual, Guipúzcoa, 18; Alava 5.

Mano por parejas, Guipúzcoa, 22; Alava, 8.

En Pamplona. — A pala corta Navarra, 40; Cataluña, 30.

Mano individual, Navarra, 18; Cataluña, 0.

Mano por parejas, Navarra, 22; Cataluña, 11.

En Burgos — A pala corta, Vizcaya, 40; Burgos, 35.

Mano individual, Vizcaya, 18; Burgos, 9.

Mano por parejas, Vizcaya, 22; Burgos, 12.

Los partidos en I División

(Viene de la página anetrior)

a adelantarse en el marcador. Macario, desde fuera del área, lanza un tiro impresionante que Javier no hace nada por detener. Vuelve a igualar el Sevilla a los 33 minutos al aprovechar Antoniet un fallo garrafal de Beltrán. A seis minutos del final, Naranjo, de fuerte tiro, clava el balón en la red sin que Javier se entere.

El público increpa duramente al portero de casa por su desastrosa actuación.

BARCELONA, 6
OSASUNA, 1

BARCELONA.—A los 22 minutos, Kubala escapa hacia el corner derecho, centra y Gensana, de cabeza, marca el primer gol. A los 33, Evaristo remata con gran potencia y logra el segundo. A los 39, el propio Evaristo marca el tercero.

En la segunda mitad, Ruiz, lesionado, actúa de extremo. A los tres minutos se lesiona Evaristo en una jugada fortuita, y aunque intenta reaparecer, acaba marchándose, por lo que el Barcelona actúa con sólo diez jugadores. A los 21, Suárez marca el cuarto gol. A los 26, en gran jugada, Tejada consigue el quinto gol. A los 31, en un centro de Recalde, Pachín remata con el pecho el único gol pamplonica. Y a los 43, Czibor envía el balón a la cabeza de Kubala y éste logra el sexto gol.

El Barcelona ha hecho un buen partido y fué muy superior a sus contrarios.

OVIEDO, 2
GIJON, 0

OVIEDO. — El encuentro ha sido el de mayor afluencia de público de todos los tiempos, agotándose las entradas.

El Oviedo superó en clase a sus rivales regionales y el tanteo pudo haber sido más abultado.

A los 25 minutos hay un fuerte acoso de la delantera del Oviedo. Massey, de fuerte tiro, marca el primer tanto.

En el segundo tiempo, el Oviedo domina aún más. A los 20 minutos, Arbáizar bate por segunda vez la portería gijonesa. El Oviedo no intenta aumentar el tanteo y se dedica al "baile" más que a acosar la portería contraria.

Torneo Copa de Aficionados

El Berceo eliminó al Tardío

Nuevamente se alzó con la victoria el C. D. Berceo en el segundo partido de su eliminatoria contra el Tardío, con lo cual queda clasificado para jugar la siguiente:

En el encuentro del domingo hubo bastante más superioridad en el campo por parte del equipo vencedor que lo que pueda indicar el tanteo que señalaba el marcador al final. En realidad fué en los siete últimos minutos cuando el Tardío consiguió sus dos goles, ambos por mediación de Reinares, que aprovechó un par de indecisiones de la defensa berceísta para situar el tanteador honrosamente cuando el desarrollo del partido había sido notoriamente favorable al Berceo.

A los seis minutos de iniciarse ya tenía el equipo vencedor su primer gol y con ello —dado el resultado del partido anterior— dejaba resuelta la papeleta, habida cuenta la reconocida ineficacia goleadora del Tardío. Antes ya había habido un formidable disparo de Mario, que rechazó el poste cuando todo el mundo daba como seguro el gol. El resto del primer tiempo transcurrió con mayor dominio berceísta, pero ineficaz, viéndose varios desconciertos en los remates de última instancia.

En el segundo tiempo, a los 25 minutos, consigue nuevamente Peciña un gol de cabeza culminando una buena jugada de Marín, con centro preciso de Pinillos. Antes había estrellado en el larguero un imponente chutazo. Once minutos después marcó el tercero con tranquilidad y acierto al quedarse solo ante Bonafau. Cuando ya se daba como seguro este resultado, consiguió acortar distancias el Tardío en la forma que ya hemos descrito.

En el equipo vencedor estuvo muy trabajadora la media, que sujetó al enemigo sin necesidad apenas de intervención de la línea zaguera. En la delantera, muy bien Peciña como extremo derecho, y eficaz y combativo Antonio.

Dirigió con su acostumbrado acierto el colegiado navarro señor Montoya, quien alineó a los equipos de la siguiente forma:

Berceo: Pablito; Pedro, Suárez, Pedival; Miguel Angel, Morales; Peciña, Antonio, Mario, Marín y Pinillos.

Tardío: Bonafau; Eusebio, Bores, Sáez; Bartolo, Manolín; Sáinz, Reinares, Félix, Rafa y Alonso.

Entre éstos, cabe señalar a Reinares como su mejor elemento. Muy acertado también Bores y Bonafau en algunas aplaudidas intervenciones.

EL JUEVES, INTERESANTE AMISTOSO EN LOGROÑO

La próxima festividad de San José va a ser aprovechada por el C. D. Berceo para jugar el partido amistoso que tiene concertado con el Chiqui de Vitoria, recién ascendido a Primera Regional tras haberse quedado campeón absoluto de Segunda en la Federación Guipuzcoana.

Este encuentro es devolución de visita a la que no hace mucho le hizo el Berceo a Mendizorroza, donde se jugó un brillante partido que entusiasmó a la afición alavesa.

RESULTADOS EN EL CAMPEONATO DE ASPIRANTES DE ACCION CATOLICA "SAN TARSICIO"

A las 11'30 del pasado domingo, en el campo de deportes de los RR. PP. Salvatorianos, se celebró el encuentro entre los equipos representativos de Salvatorianos y San Pelayo, el cual se caracterizó por el entusiasmo puesto por ambos equipos para lograr la victoria, que se inclinó a favor de San Pelayo por el resultado de cinco goles a tres. Actuó de árbitro el señor Torres, que cumplió bien su cometido.

A las doce del mediodía, en el campo de deportes de HH. Maristas, contendieron los equipos San José "B"-Palacio, en el que desde los primeros momentos se puso de manifiesto la superioridad del equipo de Palacio, el cual se adjudicó la victoria por el tanteo de 6-1.

Arbitró el señor Soto, que cumplió.

La Delegación de Aspirantes de Acción Católica agradece a la excelentísima señora doña Josefina Arizmendi de Elorza el generoso rasgo tenido para este campeonato al donar un trofeo para premiar a uno de los tres primeros equipos clasificados al final del mismo.

Muebles Ebro
DE FABRICANTE A CONSUMIDOR
DORMITORIO: 2.950 PESETAS
Compuesto de armario de 120 cm. costados enrasados
Cama de 120 enrasada de 4 caras comodín y mesillas
CAMA SUELTA DE MATRIMONIO: 950 PESETAS
Enrasada, cuatro caras con somier de hierro
ARMARIO SUELTO DE 1'20: 975 PESETAS
Enrasado
Estos precios y otros similares encontrara en
SOMOSIERRA, 8 y 10 — LOGROÑO

GANADERO:
EMPLEA WOOL Y LO ADOPTARAS

Es el mejor producto para marcar la ganadería lanar
DEPOSITO PARA LOGROÑO, ALAVA Y NAVARRA
En Logroño: Marqués de la Ensenada, 4, Tf. 16-89.

CONOZCA VD. SAVA
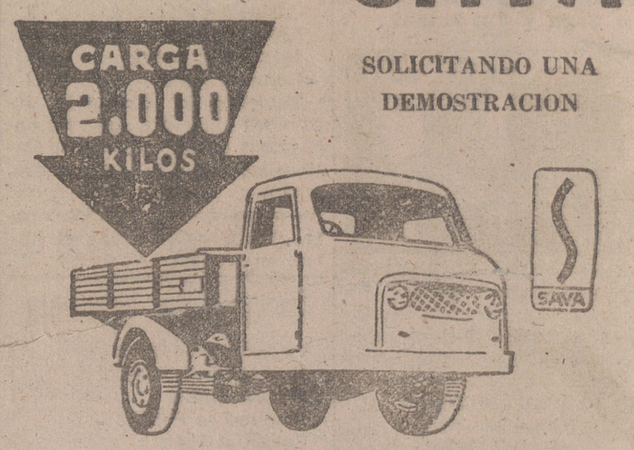

SOLICITANDO UNA DEMOSTRACION
«El rendimiento de un SAVA es, en proporción, superior a un camión de 10 toneladas» opinan los usuarios
DISTRIBUIDORES:
Finanzauto, S. A.
GLORIETA DEL DOCTOR ZUBIA, 5.
LOGROÑO

Arte, Historia y Tradición de la Rioja

por PEDRO de MIRANDA

- CXXXV -

CELLORIGO

(Conclusión)

Así vemos que en la relación del albendense —continúa diciendo Govantes— Pancorbo era un extremo de Castilla y Cellorigo era de los condes de Alava.

Cellorigo hace ya muchos siglos que se ha considerado Castilla.

Posteriormente a tan grandes acontecimientos, que se pueden llamar combates de gigantes, tenemos noticias de Cellorigo. Se le nombra en el voto del conde Fernán González, en el Fuero de Miranda de Ebro de últimos del siglo XI y en el de Cerezo, del XII.

El M. Risco publicó la Memoria de un monasterio dedicado a San Pelayo, que existe en la hoz de la Morquera o Morcuera de Cellorigo, que fué restituido a San Millán en el año de 1060 por un caballero llamado Tello Muñoz. Tal noticia es de la España Sagrada, tomo 33, página 256, y la expresión exacta que usa el agustino fray Manuel Risco en su obra es la siguiente: "Sin salir del año de 1060 en que hemos visto en esta sede a Don García —se refiere a los obispos de Alava—, hallamos presidiendo a Don Munio, cuyo nombre se halla la primera vez en el testamento de un caballero llamado Tello Muñoz, que restituyó a San Millán el Monasterio de San Pelayo, de Cellorigo, en el sitio que dicen Hoz de la Morcuera. Firmóle con el abad de San Millán, el obispo Munio, pero sin expresión de la sede, la cual se sabe por las escrituras siguientes.

En el mismo libro y al hablar de los límites de la provincia alavesa, da curiosas noticias de Cellorigo: "Por esta parte —dice— se extendía la provincia de Alava en su principio más que al presente, porque llegaba a la sierra que ciñe a la Rioja por el lado septentrional, donde tenía tres fuertes castillos que la sirvieron de principal defensa, mientras los moros dominaron en las tierras cercanas. Estos fueron Bilibio, del cual hace particular memoria San Braulio en la vida de San Millán; Cellorigo, que en sentir de un intérprete e historiador ridículo es lo mismo que sceleris origó, y se atribuyó a aquel sitio por haber sucedido en él aquella insigne maldad, que fué origen de la pérdida de España.

En la Morcuera, que así se llama también hoy, se ven algunos paredones antiguos arruinados, que parecen restos de antiguo monasterio o iglesia. Morquera es una especie de tomillo, del que habrá tomado el nombre de las Sierras llamadas Morqueras y Morcueras.

También se hace mención expresa de Cellorigo en la petición que los embajadores del rey de Navarra D. Sancho VII, llamado el Sabio, presentaron ante el rey de Inglaterra Enrique II, contra el de Castilla don Alfonso VIII, en la Cuaresma del año de 1177, a consecuencia del compromiso hecho en agosto de 1176. El rey de Navarra pretendía que el de Castilla le entregase Nájera, Grañón, Pancorbo, Belforado o Belorado, Cerezo, Monasterio, Cellorigo, Bilibio, Mentrida, Viguera, Clavijo, Berbio y Lanterón. Tal noticia la toma Govantes de Llorente, en su documento núm. 155 del "Apéndice a las noticias de las tres provincias vascongadas".

Cellorigo —termina diciendo el autor riojano— es hoy (tal cosa se escribía en el año 1846), una pequeña villa, en punto muy elevado de la parte meridional de los montes Obarenes, como agrupado debajo de aquellos riscos empinados que sostuvieron el famoso castillo de que ya en el pueblo ni hay rastros ni memoria. Su situación alta, dominando el valle largo de la Rioja, ha hecho que se le denomine por algunos el Púlpito de la Rioja. Desde Cellorigo, y especialmente de su término de la Mosquera, los montes Obarenes que desde la Bureba corren al Nordeste, se inclinan enteramente al Este en la misma dirección que las montañas de Alava y de Tolonio y la Sonsierra de Navarra. El terreno de Cellorigo es muy desigual; produce granos, legumbres, hortalizas y algo de vino.

Cellorigo era villa real del partido de Miranda de Ebro, provincia de Burgos, y era de su Arzobispado. En el censo del siglo XVI está empadronada juntamente con otros pueblos del partido de Miranda de Ebro, por lo que no se puede expresar el vecindario que entonces tenía. Hoy —en 1846—, por el censo de la nueva provincia de Logroño, tiene 56 vecinos o 294 almas. Han pasado cien años y la población se ha reducido a menos de la mitad. El antiguo esplendor y la fortaleza de su castillo roquero no han caído, sin embargo, en el olvido, y las viejas piedras dan y exigen al viajero el santo y seña de entrada a la Rioja.

CENICERO

Envío: A José Frías Artacho, digno alcalde de la ciudad de Cenicero y paladín de nobles causas para ella.

Cenicero —escribe Govantes en su Diccionario Geográfico Histórico de la Rioja— es villa (tal cosa escribía en 1846) del partido y provincia de Logroño, situada a tres leguas y media al Oeste de la capital.

Tenemos una memoria antigua de Cenicero de la primera época de la historia de la Restauración. Cenicero es uno de los pueblos del país que, bajo el nombre de Cinassariam, nombra el cronicón de don Sebastián, entre los que taló don Alfonso I, llevándose los habitantes cristianos a las montañas y degollando a los árabes. "Brunes —dice—, Cinessarium, Alesanco", Briones, Cenicero y Alesanco, tres poblaciones de la Rioja Alta a la distancia de 2 ó 3 leguas. En una colina de esta villa se descubren vestigios de un castillo, y en la jurisdicción del pueblo reliquias de un antiguo acueducto. Tiene hospital.

Estas cortas noticias, que luego hemos de dar la debida extensión, se completan en los datos de Govantes, diciendo que Cenicero está bien situado en la ribera del Ebro, a la derecha; tiene buenos edificios de hermosa piedra de arena. La iglesia, que era muy buena, fué abrasada por el ejército carlista mandado por Zumalacárregui; habiendo pasado este caudillo el Ebro para sorprender un convoy que se dirigía a Logroño, una cincuentena de nacionales de Cenicero le resistieron y se hicieron fuertes en la iglesia, peleando desesperadamente contra muchos enemigos; no pudiendo rendirlos, quemaron los carlistas la iglesia para abrasarlos con ella, pero los nacionalistas de Cenicero felizmente se salvaron en la torre. Pasa por esta villa la calzada construída a expensas de la Rioja, que entre Montalvo y Cenicero tiene un magnífico puente nuevo de sillería almodillada.

(Continuará)

Patas y Pollitos

"Granjas Avícolas del Río" Espronceda (Navarra) vende patas Kakis holandesas de ocho meses poniendo en lotes mínimos de 50 aves así como también pollitos de un día.

MES DE MARZO

Unico mes como propaganda en todo el año con 10 por 100 de descuento en un surtido nunca visto en Logroño

ALFOMBRAS

de 45 x 90
a 300 x 400
Nudo Luis XV
Felpa lisa
Moqueta de pasillo
Chinilla
Isabelinas
Piel lujo
Sisal escocés
Césped moderno con y sin flecos
Redondas
y encargos

TAPICERIAS

en 130 cm.
Yutes
Otomanes
Velvetones
Terciopelos
Damascos
Rasos
Sacos
Lonas
Cretonas
Piqués
Organdíes
Etamines de nylón y algodón.

COLCHONES

(fundas)

110 cm.
120 cm.
140 cm.
160 cm.
Satenes y espiguillas listados
Adamascados y lisos
desde 150 Pts.
hasta 615 Ptas.
corte de 4'50 mts.

COLCHAS

Acolchadas
Raso
Damasco
Moharé
Brocatel
Orientales confeccionadas y por metros los más modernos tejidos para confeccionarlas

COLCHONES «Spumlat»

Venta inaugural con 10 por 100 de descuento y certificado de garantía por 15 años de la acreditada firma Fernández Hermanos, S. A.

MAS CONFORTABLE Y SANO:

TODO el cuerpo descansa por igual.
Mejor FORMACION de los niños.
La ESPUMA iguala el somier o superficie.

MAS higiénico:

Traspira como un tejido, pero no se pudre.
No forma polvo: "anti-infeccioso". Es de por sí "anti-bacteriano". Se esteriliza EL SOLO en tres días. La funda es desmontable para lavar. Se lava sólo con agua y jabón.

MAS práctico:

Siempre está "hecho". Jamás cambia su forma.
Ahorra esfuerzo, tiempo y uñas todos los días.

MAS duradero:

No puede apolillarse.
Ni partirse sus millones de muelles invisibles de Espuma de Latex.
Certificado de garantía 15 años.

MAS traspirable:

Más comunicativo en su renovación de aire.

MAS económico:

Ahora con 10 por 100 descuento.
De conservación que no la necesita.
De duración que no se rompe.
De garantía 15 años.
De PROPORCION de precio y ventajas de higiene, confort y eterna forma.
Sería barato aunque costara EL DOBLE.

COLCHON «Spumlat»

UNO DE LOS MEJORES DEL MUNDO

	Con funda de damasco primera	Sin funda de damasco primera
80 cm.	1.473 Pts.	1.170 Pts.
90 cm.	1.608 "	1.305 "
100 cm.	1.872 "	1.519 "
120 cm.	2.148 "	1.744 "
135 cm.	2.502 "	2.048 "
150 cm.	2.783 "	2.277 "

COLCHON SPUMLAT: Un TRABAJO científico para DESCANSAR.

Un consejo de ALMACENES GONZALEZ-CUEVAS

La Casa de confianza, que lo ha usado, comparado y, pudiendo vender cualquier otro, RECOMIENDA COLCHON SPUMLAT

ALMACENES GONZALEZ CUEVAS — EL PALADIN DE LA ECONOMIA

Y

«SPUMLAT»
ESPUMA DE LATEX
LA MARCA DE GARANTIA

Propaganda ideal (única al año) para Hoteles, Residencias y Hospitales que SABEN renovarse

Gran campaña renovación radio

Tráiganos su receptor antiguo y llevará el de más sensibilidad, el de más garantía técnica, los receptores que no defraudan

SERA FELIZ CON MARCONI

Esta campaña durará unos días. Aproveche la oportunidad que le brinda

OSABA

ELECTRICIDAD

Exp. y venta: San Agustín, 6. Telf. 1811
Talleres: Dres. Castroviejo, 22. Telf. 1289

Le aconsejaremos en la compra, y nuestros talleres y técnicos harán que Vd. diga: ¡¡Comprar en OSABA es comprar para toda la vida!!.

Agencia oficial MARCONI
Servicio asistencia técnica

RADIO
AUTORRADIO
TELEVISION
HOGAR

TAURINAS

Rafaelito Chicuelo, no; «Chicuelo II», sí

Un error de interpretación nos hizo dar el domingo, como participante en el festival de las Hermanitas de los Pobres, a Rafaelito Chicuelo. No era este el diestro que se nos indicó. El que nosotros confundimos era Manuel Jiménez "Chicuelo II". La semejanza del apodo disculpa el equívoco. Advertido éste, nos apresuramos a hacer la debida aclaración que, de seguro, satisfará a los muchos entusiastas que cuenta el diestro conquense-albaceteño en la afición logroñesa y riojana.

De cuanto dijimos de Chicuelo, Rafaelito, no retiramos una sola letra.

Sigue pareciéndonos un valioso componente de todo festival y en el de nuestros viejecitos hubiera sido un positivo aliciente y un poderoso atractivo

Chicuelo, Manuel, no aminora en nada esos alicientes y atractivos. Quizá, quizá, los aumenta. Asi se expresaba la mayoría de los aficionados a quienes aclaramos el lapsus cometido. Y es que Chicuelo II, cuantas veces ha actuado en nuestra capital, dejó un gratísimo recuerdo de su desmedida valentía y de los triunfos logrados en el ruedo logroñés.

Además, en esta ocasión, Chicuelo II, retirado de los toros hace un par de temporadas, vuelve a los ruedos y hace en Logroño su presentación tal vez por recordar también él las inequívocas muestras de simpatía recibidas del público logroñés.

Son, pues, Luis Miguel Dominguín y Manuel Jiménez "Chicuelo II" los dos matadores a torear en el festival benéfico de las Hermanitas de los Pobres.

Queda tan solo por conocer para dar por ultimado el cartel, el nombre de la ganadería, puesto que el terceto de matadores queda completo con el novillero Emilio Barriocanal "Civil", según nos habían insinuado.

Y, seguros de que no será larga la espera, repetimos que el festival ha unido a la condición de eminentemente artístico que le aporta Luis Miguel la de una gran emoción, cual es la característica de Manuel Jiménez "Chicuelo II".

NOVILLOS DESMANDADOS...

El pasado sábado eran de llegar a la ganadería de Poli Lozano un lote de novillos adquiridos en el campo charro con plena garantía de excelentes procedencias.

En "El Bravío", la finca de Poli, estaban hechos todos los preparativos para hacerles el merecido recibimiento. Al atardecer llegaron los novillos, siendo desembarcados en la placita existente en la finca...

No debieron hallarse a gusto las reses, por cuanto tomaron las de Villadiego, sin que se conozca el rumbo que tomaron, ni dónde puedan encontrarse..

El domingo, el ganadero y sus pastores realizaron continuas pesquisas, que no dieron ningún resultado.

PEPE SEVILLA, ARTILLERO

Los deberes militares han traído a nuestra capital otro torerito sevillano por más señas y con hechuras y valentía acreditadas ante las reses.

Se llama Pepe Sevilla y nos fué presentado el domingo, a la vez que una colección de fotos obtenidas los pasados meses invernales en distintas corraletas salmantinas. En todas ellas se deja ver muleteando con la izquierda y ajustándose de verdad con unas vacas de respeto, gordas, con poder y bien armadas..

Pepe Sevilla, viste, también el uniforme del glorioso Regimiento de Artillería de nuestra guarnición, y de ser posible, nos agradaría verle hacer en el redondel esas "cosas" que hemos visto en su colección de fotografías.

HOY, LA PRIMERA DE LAS FALLAS

Empiezan esta tarde las famosas corridas falleras.

En primer lugar, Angel Peralta, y, a continuación, Gregorio Sánchez, Curro Girón y Miguel Mateo "Miguelín", se las entenderán con siete toros de doña Eusebia Galache.

Mañana, miércoles, toros del Conde de la Corte para Gregorio Sánchez ,Jaime Ostos y Curro Romero, que tomará la alternativa.

Y para final, el jueves, cuatro toros de la Vda. de Galache y cuatro de don Jesús Sánchez Cobaleda para Curro Girón, Jaime Ostos, "Miguelín" y Pepe Luis Ramírez.

Pueden divertirse los "ches" y sus numerosos visitantes.

MIGUELIYO

TOROS Y NOVILLOS

GRAVISIMA COGIDA DE RAFAEL DE PAULA. TAMBIEN RESULTO HERIDO DE GRAVEDAD ANTONIO DE JESUS, Y UN MONOSABIO, AL SALTAR EL ESTOQUE

EN MADRID

Plaza Monumental. Casi lleno. Novillos de Juan Antonio Alvarez, de Trujillo (Cáceres).

"El Tano" toreó muy bien con capa y muleta a su primero, al que mató de media bien puesta y estocada entera. (Ovación y vuelta).

En el cuarto derrochó valor y arte y acabó de una estocada corta. (Ovación y vuelta al ruedo).

Antonio González estuvo mal en los dos y escuchó pitos.

"Viruta" toreó muy bien con el capote a su primero y con la muleta realizó una faena valiente, para dos pinchazos, estocada y descabello. (Ovación)

En el último, un novillo manso, estuvo valentísimo y terminó de media estocada. (Ovación).

* * *

Plaza de Vista Alegre. Buena entrada, sin llegar al lleno. Novillos de Tomás Pelayo, regulares.

Antonio Hurtado estuvo valiente con capa y muleta, siendo premiado con abundantes aplausos, dando además en su segundo la vuelta al ruedo.

Paco Herrera en su primero, hizo una gran faena, y a pesar de escuchar un aviso fué ovacionado y dió la vuelta al anillo.

En su segundo tiró a abreviar y se le apaudió.

"El Viti", que debutaba, fué el triunfador de la tarde. En sus dos novillos torea con mucho estilo, realizando igualmente dos faenas muy toreras y muy valientes. Mató con brevedad y cortó una oreja en cada novillo. Finalmente fué paseado en hombros.

EN BARCELONA

Novillada en la "Monumental". Un novillo de Morales hermanos para el rejoneador Rafael Peralta, que exponiendo mucho y tras resultar dos de sus jacas heridas, oyó ovaciones. Acabó con el novillo el sobresaliente Carrión de una estocada.

Seis novillos de la viuda de Bueno, de Jaén, bravos.

Victor Quesada, faena variada en su primero. Oyó aplausos. Supero su actuación en el cuarto, y tras una faena artística y dominadora, le otorgaron una oreja. Estoqueó el quinto de lidia ordinaria por cogida de Antonio de Jesús y fué ovacionado.

Antonio de Jesús, ovación y saludos en su primero. En el quinto resultó cogido al dar un natural y fué trasladado a la enfermería, donde se le apreció una herida en el muslo izquierdo, que desecaba los vasos femorales y penetraba en la masa muscular, de seis centímetros de extensión por doce de profundidad, de pronóstico grave.

Paco Camino estuvo muy torero en su primero, al que mató de una estocada y descabello. Durante la lidia de este novillo saltó el estoque e hirió a un monosabio que estaba entre barreras, causándole una herida en el antebrazo derecho con sección de músculos y tendones flexores y arteria cubital, de pronóstico grave.

En el último, Paco Camino fué ovacionado.

EN CADIZ

Inauguración de la temporada. Ocho novillos de doña Enriqueta de la Cova, broncos. Tarde con mucho viento.

Limeño derrochó voluntad y valor en su primero, pese a ser empitonado y derribado, sin consecuencias. Fué ovacionado. En el quinto estuvo deslucido.

Pepe Alvarez realizó en el segundo una faena tranquila y torera, para media estocada. (Ovación, petición de oreja y vuelta).

En el sexto escuchó palmas.

Emilio Oliva toreó muy bien con la muleta a su primero, siendo empitonado y herido. Ingresó en la enfermería. Le sustituyó Limeño, que mató de un metisaca y media estocada. Oyendo aplausos.

El séptimo fué estoqueado por Alvarez, en sustitución de Oliva, y el espada oyó un aviso.

Rafael de Paula, al iniciar la faena de su primero, fué empitonado y derribado, pasando a la enfermería. Limeño cogió los trastos y realizó una excelente faena para un pinchazo y media. (Ovación, dos orejas y vuelta).

Alvarez también estoqueó el último y realizó una faena de aliño.

En la enfermería se curó a Emilio Oliva de una herida de cinco centímetros en la región glútea, de pronóstico reservado.

Rafael de Paula sufrió una herida en la región carotídea de cinco centímetros de extensión que interesaba el cutáneo del cuello y desecaba el esternocleidomastoideo, profundizando en sentido ascendente en una extensión de doce centímetros, disecando el paquete vasculonervioso e interesando la yugular interna a través del ángulo maxilar, de pronóstico muy grave. La operación que le fué practicada en la enfermería duró más de dos horas y a las once de la noche el herido, con las debidas precauciones, fué trasladado a una clínica particular.

EN TRUJILLO

Festival benéfico. Cinco novillos de Salvador Guardiola. El rejoneador Guardiola fué premiado con las dos orejas y el rabo del novillo que rejoneó.

Antonio Bienvenida oyó pitos.

Julio Aparicio cortó las dos orejas y el rabo de su novillo.

Manolo Vázquez estuvo discreto en el que estoqueó.

Juan Bienvenida estuvo muy bien en su novillo, del que le otorgaron las dos orejas, el rabo y una pata, siendo sacado en hombros.

EN LA SOLANA

Novillada benéfica. Cinco reses de Mariano Díaz, de Madrid, que dieron buen juego.

El rejoneador Antonio Gazana cortó una oreja.

Emilio Redondo, ovación, oreja y rabo.

"Chicuelo III", ovación, oreja y rabo.

"Curro Montes" cortó una oreja.

Miguel Cantero estuvo muy artista en su novillo, del que cortó una oreja y el rabo. Salió en hombros.

Toros en América

COGIDA DE JOSELITO HUERTA

MEJICO, 16.—Novena corrida de la temporada en la "Plaza Méjico".

Lorenzo Garza escuchó pitos en el primero y se le concedió una oreja en el cuarto.

Manuel Capetillo, ovación, vuelta y saludos en el segundo, y ovación, orejas, rabo y vuelta al ruedo a hombros de los entusiastas en el quinto.

Joselito Huerta, ovación, orejas y dos vueltas en el tercero. En el último resultó cogido, sufriendo una cornada de cuatro centímetros de extensión.—(Efe).

* * *

Plaza de El Toreo. Toros de Jesús Cabrera, regulares.

El rejoneador Carlos Arruza, ovación, oreja, vueltas y saludos.

Luis Castro "El Soldado", silencio en sus dos toros.

Alfonso Ramírez "Calesero", ovación y dos vueltas al ruedo en el segundo. Volvió a ser ovacionado en el quinto.

Gabriel España fracasó rotundamente en sus dos enemigos.—(Efe).

* * *

ACAPULCO (Méjico), 16.—Buena entrada y toros de Nimiahupán, que dieron buen juego.

Jaime Bravo, ovacionado en el primero y vuelta al ruedo en el otro.

Eliseo Gómez "El Charro", aplaudido en el segundo y una oreja en el último.—(Efe).

* * *

NOGALES (Méjico), 16.—Lleno. Toros de Campo Alegre, regulares.

Antonio Velázquez, ovacionado en el primero y ovación, oreja y vuelta en el otro.

Heriberto García, aplaudido en uno y dió la vuelta en el último.—(Efe).

* * *

CIUDAD JUAREZ (Méjico), 16.—Buena entrada en la plaza "Alberto Balderas". Novillos de San Antonio de Triana y Garabato.

Jorge Monano "Ojitos" cumplió en sus dos enemigos.

Jaime Rangel, ovacionado en el segundo y vuelta al ruedo en el último.—(Efe).

Motores-Diesel «Marci»

TODAS POTENCIAS
Breve entrega.
Facilidades de pago.
EMILIANO TRICIO
en
San Vicente de la Sonsierra

MUEBLES Dulce

MAGNIFICA EXPOSICION EN SU FABRICA. - MAYOR, 18 :-: VISITENOS

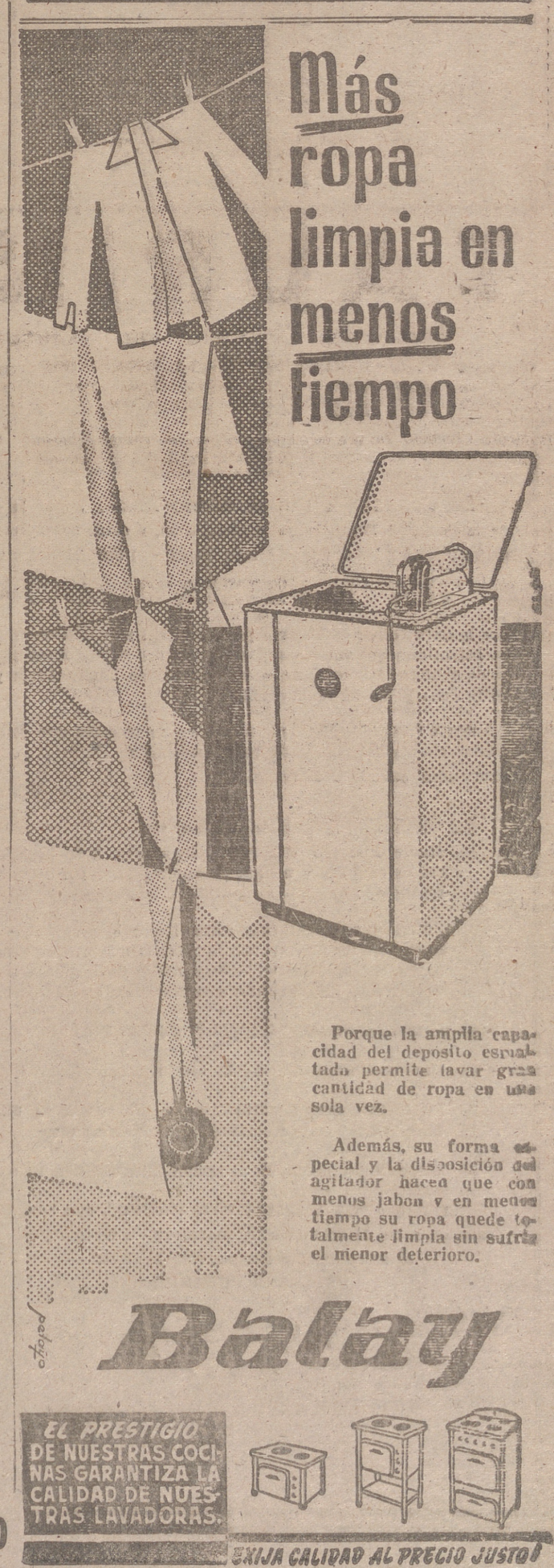

LA FELICIDAD DE SU HOGAR,
COMPRANDO EN

Muebles ORUE

Bretón de los Herreros, 17

COMERCIAL CANTABRICA

DE HIERROS Y ACEROS, S. L.

General Franco, 58 - LOGROÑO - Teléfono 3995 - Apartado 141

PERFILES LAMINADOS EN FRIO

HIERROS. ACEROS, TUBOS, EJES CALIBRADOS

TRAMITACION DE TODA CLASE DE CUPOS

VETERANO

OSBORNE

ESTA NOCHE, A LAS 11, RADIO RIOJA, y por la cadena de 40 emisoras de la Sociedad Española de Radiodifusión, y desde su emisora central, Radio Madrid, ofrecerá a los oyentes de toda España el sensacional programa

«LA MARCHA DEL TIEMPO»

que le hará revivir la historia palpitante del año 1910 en una realización radiofónica auténticamente sensacional, en la voz del locutor internacional Raúl Matas, con guión de José Mallorquí, sobre información de Javier Aznar y montaje de Remedios de la Peña y Rafael Trabuchelli.

ESTA NOCHE, A LAS 11, tendrá en su receptor una imagen exacta, nostálgica y emocionante del mundo de hace cuarenta y nueve años, cuando Osborne ya era VETERANO

Del sumario de la emisión detacamos:

- Muere Eduardo VII rey de Inglaterra. A su entierro acuden ocho monarcas extranjeros y treinta príncipes reales. Un espectáculo que jamás podrá repetirse.

  Entre los representantes reales figura el archiduque de Austria, Francisco Fernando. Su muerte tendrá muchas mayores consecuencias que la del monarca inglés. Ocho millones y medio de hombres perderán la vida en los cuatro años que seguirán a su asesinato en Sarajevo.
- Fornarina estrena "Clavelitos" y Julita Fons "El conde de Luxemburgo",
- Una revolución derriba la Monarquía portuguesa.
- En Méjico, don Porfirio Díaz se presenta a su última reelección.
- Alfonso XIII inaugura las obras de la Gran Vía.
- Las grandes potencias se arman intensamente. Se aproxima la guerra.

Recuerde que "LA MARCHA DEL TIEMPO", que hoy, martes, a las 11 de la noche, sonará en su receptor, es el excepcional programa que le ofrece VETERANO OSBORNE

Cualquier tiempo, pasado o presente
un VETERANO *es mejor*

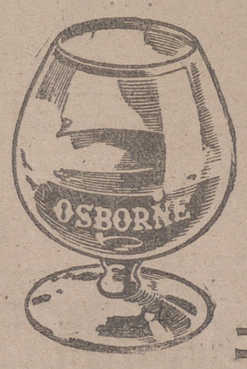

su alta calidad tonal convence y... NO SE PAGA

Los técnicos electrónicos de TELEFUNKEN han conseguido calidades sonoras que antes eran privilegio de los instrumentos musicales más sensibles

Fono-Radio *Strauss*

SONIDO ESTEREODINO
6 tubos electrónicos
4 márgenes de onda

11.000 ptas.
(incl. impuestos)

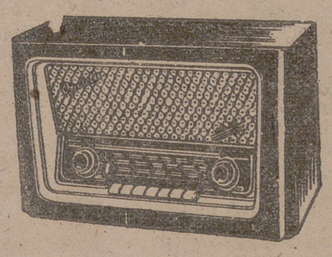

Operetta
SONIDO ESTEREODINO
6 tubos electrónicos
4 márgenes de onda

4.750 ptas.
(incl. impuestos)

Adagio
6 tubos electrónicos
3 márgenes de onda
Conmutación por teclado

3 375 ptas.
(incl. impuestos)

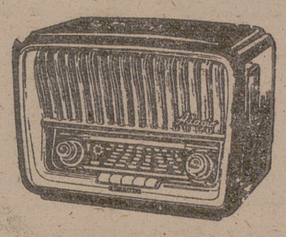

TELEFUNKEN

Precursor... y en vanguardia de la radio

Distribuidor exclusivo: Radio Luz.-Once de Junio, 19

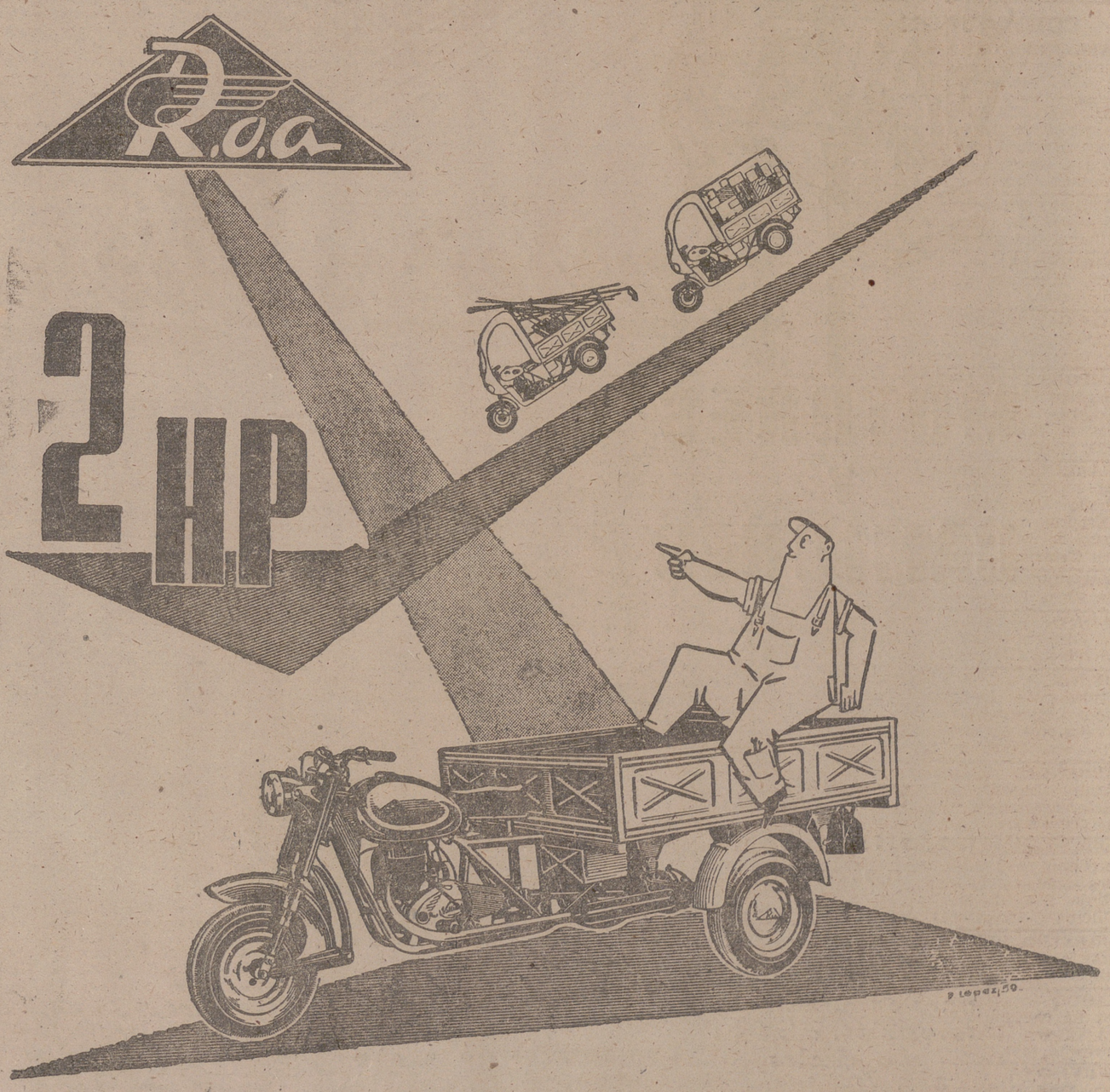

DISTRIBUIDORA GENERAL
Virgen de la Encina, 6
Apartado 17.035 MADRID

AGENCIAS OFICIALES EN TODAS LAS PROVINCIAS

URBANA EN CASTROVIEJO

compuesta de 2 plantas bajas y 8 pisos de 5 habitaciones más servicios, con **facilidades de pago**
Informes: REMON.
Muro de la Mata, 2, 2.º

URBANA EN GENERAL FRANCO

compuesta de 2 plantas bajas, una de ellas de 1.000 metros, y 10 pisos de 6 habitaciones, más servicios, mediodía y con **facilidades de pago.**
Informes: REMON.
Muro de la Mata, 2, 2.º

REMON

vende pisos en República Argentina de 4, 5 y 6 habitaciones útiles más servicios de baño w. indep., cocina esmaltada, escalera mármol, ascensor, etc., desde 140.000 pesetas con facilidades de pago. Informa: REMON.

PISOS SEÑORIALES

REMON vende pisos céntricos de 90, 130 y 145 metros útiles más servicios, con ascensor y facilidades de pago, exentos contribución.
Informes: Muro Mata, 2, 2.º.

PROPIETARIOS

REMON les comprará, les venderá, les administrará sus fincas y les facilitará dinero en primeras hipotecas sobre sus fincas a interés módico.
Su casa: Muro Mata, 2, 2.º.

HERNIADOS

Confíenos la contención de su hernia y no le defraudaremos. Tenemos el aparato que Vd. necesita por sus especiales e inimitables cualidades de comodidad, precisión y seguridad. Modelos exclusivos por presc. facult. apropiados para cada profesión. (C. S. n.º 29).

Estómago caído. Levante su estómago con comodidad, usando el **Elevador TORRENT.**

VISITA EN LOGROÑO: En el domicilio del Dr. Fernando Yangüela, calle Calvo Sotelo, 14, pral. únicamente el próximo viernes, día 20 del corriente, bajo su prescripción. NOTAS: En **VITORIA**, el jueves día 19, en el domicilio del doctor Alfonso Pietas, calle Florida, 14, 1.º, y en **PAMPLONA**, el sábado día 21, en el domicilio del doctor Baltasar Soteras, Avenida Zaragoza, 8, 1.º.

SIN COMPROMISO, VISITENOS ANTES DE COMPRAR
CASA TORRENT :-: Unión, 13. :-: BARCELONA.

PISOS EN MADRID

CEA BERMUDEZ, 57

Ante la educación universitaria de vuestros hijos. PISOS A ESTRENAR próximos UNIVERSITARIA. BUENA INVERSION. **Facilidades de pago.** Dirigirse a la empresa propietaria FRANGUITART.
CEA BERMUDEZ, 57. Teléfono 531868, MADRID.

DINERO

4,50 %

Facilito cualquier cantidad en primeras hipotecas sobre fincas corto y largo plazo. Informes, REMON (Agente oficial de préstamos para el Banco Hipotecario de España). Muro Mata, 2, 2.º.

Restaurante acreditadísimo

alquilo en carretera general de Soria (Panzares), con todos los útiles necesarios, bar y 12 camas completas, por 3.500 pesetas mensuales
Informes, REMON, Muro de la Mata, 2, 2.º.

Puertas LIZARANZU

PATENTE 43.751
NO SON huecas NI lisas. — GARANTIZADAS.
Aprobada oficialmente por el Instituto Nacional de la Vivienda. Moldeadas con procedimientos térmicos. Solución lógica y económica. Cualquier grueso y cualquier madera.

REMON

vende pisos libres en la Manzanera, Santa Isabel, General Franco, Santos Ascarza, República Argentina y otros sectores, todos libres y exentos contribución, de 4, 5 y 6 habitaciones útiles más servicios, algunos con facilidades de pago.
Informes, Muro Mata, 2, 2.º.

SOLARES

en carretera Zaragoza, Santa Isabel y Vara de Rey.
Informes, REMON, Muro de la Mata, 2, 2.º.

SOLARES

En General Franco y a dos calles de 16.000 pies.
—::—
En Vara de Rey, de 20.500 pies y muy céntrico.
—::—
En Santa Isabel, de 76.000 pies y a tres calles.
—::—
En Avenida de la Vía, de 2.800 pies y mediodía.
—::—
En calle Cuarteles, desde 19 pesetas pie.
—::—
En Duquesa de la Victoria, a dos calles, de 18.000 pies.
—::—
Informes: REMON,
Muro de la Mata, 2, 2.º

URBANA EN PLAZA DE TOROS

compuesta de dos plantas bajas y 6 pisos de 5 habitaciones, más servicios, con **facilidades de pago**
Informes: REMON.
Muro de la Mata, 2, 2.º

PISOS por 76.300 Ptas.

CALLE MADRE DE DIOS
Junto a los PP. Salvatorianos

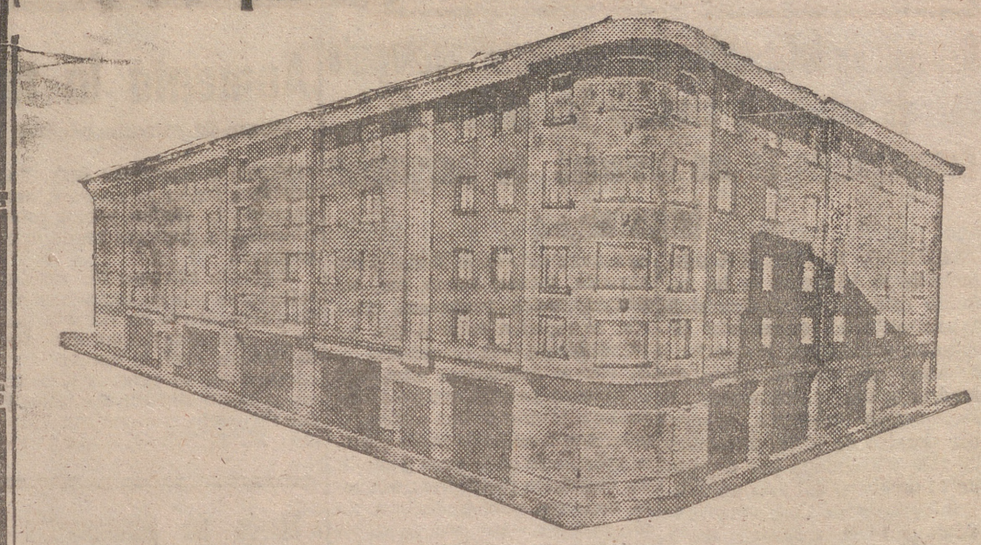

CON 30.000 PESETAS DE DESEMBOLSO Y EL RESTO CON FACILIDADES, PODRA ADQUIRIR EN PROPIEDAD UNO DE ESTOS PISOS, DE TRES DORMITORIOS, COCINA-COMEDOR, MAS SERVICIOS

INFORMES. REMON

MURO DE LA MATA, 2, 2.º -- TELEFONO 13-97.

Todos EXTERIORES Y EXENTOS CONTRIBUCION

OPORTUNIDAD

Vendo pisos de inmejorable construcción de 4 habitaciones amplísimas, más servicios, exentos contribución, en Santos Ascarza, libre, y con grandes FACILIDADES DE PAGO.
Informes: REMON,
Muro de la Mata, 2, 2.º.

Fincas Rústicas

vendo varias, todas libres y con facilidades, una de 22 Has., en la mejor zona de Logroño, regadío permanente, y otra de 640 Has., coto redondo, libre de colono. Pastos y labor, con grandes corralizas y casa, agua abundantísima y bien comunicada
Informes, REMON, Muro de la Mata, 2, 2.º.

Capitalistas: Atención

Vendo solar 4.877 m.2, tocando campo fútbol Chiribitas, buena inversión, precio interesante, A. colegiado Peciña. - Calvo Sotelo, 36, 2.º.

PLANTAS BAJAS

vendo libres en Santos Ascarza, Manzanera, Santa Isabel y General Franco.
Informes, REMON, Muro de la Mata, 2, 2.º

ANUNCIOS CLASIFICADOS

ALQUILERES

PISO con 2 camas, cocina independiente, baño, agua caliente y fría y luz eléctrica, se cede. También proporciono pensión completa. Precios económicos. Casa Ramona Núñez, en Villoslada de Cameros.

PISO en alquiler, se necesita. Hasta 1.100 pesetas. Calvo Sotelo, 16, 1.º izqda.

HABITACIONES a 10 minutos estación autobuses, se ceden. Cascajos, letras D. U.

HABITACIONES, se ceden dos, derecho a cocina, baño. Razón, **Nueva Rioja.**

COLOCACIONES

APRENDIZ adelantado, se necesita en Casa Azul. Informes, Oficina Colocación. Ref. 2.636.

SE NECESITAN oficial y aprendiz de cerrajería artística. Antonio Bastida, Av. de la Vía. Oficina de Colocación. Referencia número 2.671.

APRENDIZAS para fábrica de pastillas, se precisan. Razón, Oficina Colocación. Ref. 2.677.

SIRVIENTA para dos, se necesita Muro del Carmen, 2, último piso.

AYUDANTE chófer, carnet de 1.ª, 25 años, buenos informes, se ofrece. Razón, **Nueva Rioja.**

IMPORTANTE SOCIEDAD de Seguros Generales necesita en Logroño agente general. Ofertas al Apartado de Correos 739, Madrid.

FABRICA de persianas precisa representante en pueblos desde trescientos habitantes. Dirigirse por escrito a Industrias de la Madera, en Celada del Camino (Burgos).

VAQUEROS, se necesitan dos en Finca La Cuesta, Cemicero.

PASTOR de ovejas, se necesita. Bien retribuido. Estación de Mendavia (Navarra).

SEÑOR solo, sin familia, se ofrece para hortelano y jardinero, especializado en estos menesteres. Informes, Peluquería Pepe, Muro de Cervantes.

APRENDIZ adelantado y ayudante ebanista, se necesitan. Referencia núm. 2.656. Oficina de Colocación.

ESPECIALISTA y aprendiz, se precisan para taller reparaciones motos y bicicletas. Ciclos Rioja, Duq. de la Victoria, 24. Oficina Colocación. Ref. 2.680.

MAESTRO HERRADOR precisa Santiago Aragón, en Cañillas.

CHICO de 14 años, se precisa en La Negrita. Plaza Héroes, 23. Oficina de Colocación. Referencia núm. 2.682.

SIRVIENTA, se necesita. Razón Dres. Castroviejo 3, 4.º iz.

PINTORES, se precisan cualquier categoría. Droguería F. Cordón, Calvo Sotelo, 9. Oficina de Colocación. Ref. 2.683.

SIRVIENTAS se necesitan dos para la misma casa, buen sueldo. Razón, Dres. Castroviejo, 5, pral. izqda.

SIRVIENTA, se necesita. Martínez Zaporta, 9, entlo. dcha.

ASISTENTA, se necesita en Pérez Galdós, 4, 3.º.

SIRVIENTA, se necesita, buen sueldo. Vara de Rey, 9, 1.º.

SIRVIENTA, se necesita, bien retribuida. Delicias, 7, 5.º izq.

SIRVIENTA y chica para niños, se necesita en Duquesa de la Victoria, 22, 2.º dcha.

PINCHES de 16 a 18 años y peón para Muebles Vitorica. R. Argentina, 38. Oficina de Colocación. Referencia 2.685.

PEON con práctica en hierro, trabajos construcción, se precisa en obras R. Argentina, 16. Oficina de Colocación. Referencia número 2.686.

COMPRAS

APARATO de ferias babi, compro en buen estado. Razón, **Nueva Rioja.**

FINCAS

BLAZQUEZ. Antes de hacer sus compras o ventas, consulte con esta Agencia Calvo Sotelo, 16.

ENTRESUELO con huerta en calle de San Adrián, y 2.º piso en calle Villamediana, libres, vendo. Razón, Tfno. 2510.

SOLAR con planta baja, vivienda, en Gran Vía, de 216 m.2 se vende. Razón, Tlf. 3553.

PISO 5 habitaciones, baño, cocina, despensa y terraza en Av. Colón se vende. Razón, Bretón Herreros 16, tienda.

FINCA situada a dos calles, 30 metros frente a Trinidad y 80 a gran avenida, se vende. Informes, Avda. Navarra, 8, 1.º, de 2 a 3.

CASA-CHALET con comodidades, garage, libre, con 1.600 metros huerta-jardín, casa hortelano, estanque, frutales, a 100 metros parada autobús urbano. Ocasión. Se vende Razón, D. de la Victoria, 22 4.º d.

BLAZQUEZ le ofrece pisos de máximo confort en Pérez Galdós, en su parte más céntrica. Precios interesantes.

PISO libre 4 habitaciones y servicios, se vende en 12 Ligero. Razón, C. Sotelo, 8, 2.º d.

PISO segundo, vende directamente su dueño, cuatro habitaciones, baño, ducha, cocina, orientación mediodía. Informes, Tlfnos. 3023 y 1697.

PLANTA BAJA amplia para taller mecánico o garaje, para levantar casa, céntrica, libre. Bretón 14.

HUERTA 3 fanegas, libre, vivienda, cuadra y pajera, al pie de carretera, se vende en 90.000 pesetas, facilidades, y piso pequeño a estrenar. Informes, Vara de Rey, 17, 2.º izqda.

PISOS en la Glorieta se venden 3 bien soleados, 5 hab., baño cocina y despensa. Precio interesante. Razón, Av. de Navarra, 2.

ENTRESUELO, propio para negocio, a 50 mt. Estación Autobuses, se vende. Trato directo. Casa Bar Siglo XX, 2.º dcha

PISOS ideales para verano, para disfrutarlos y como inversión. Si es Vd. comprador, vea a Poza. Mola, 33, 1.º.

POZA hoy puede ofrecerle pisos monísimos; constan de 4 huecos, de ellos 2 al mediodía, aparte servicios. Bonificables, regiamente situados, precio sólo hasta fin de mes, 130.000 pesetas. Entrega y ocupar en el día. Enseña Poza, Mola, 33, 1.º, A. colegiado.

PLANTA BAJA de 150 m.2, cerca estación autobuses, propia guardería coches o taller. Razón, Cervantes, 1, 4.º izqda.

CASA de un piso de 4 hab., baño, con planta baja de 70 m.2, gallineros y patio, céntrica, precio interesante. Libre. Exclusivas Nalda. Cervantes, 1, 4.º izq.

FINCAS de 3, 4, 5 y 10 fgas. tierra y regadío de 1.ª calidad y entrada carro. Libres. Precio interesante. Exclusivas Nalda. Cervantes, 1, 4.º izqda.

VENDO 14.000 metros cuadrados de terreno con 350 metros frente carretera general y estación ferrocarril, propio factorías, bloque casas o industria, a 8 kms. capital, todo muy poblado. Libre. Precio, 350.000 ptas. Exclusivas Nalda. Cervantes, 1, 4.º izqda.

PISO SEÑORIAL en G. Franco, de 6 hab., baño, w. servicio, calefacción y ascensor, sol mediodía, libre. Precio interesante. Exclusivas Nalda. Cervantes, 1, 4.º izqda.

PISOS libres de 3, 4 y 5 hab., baño, en V. Rey y G. Franco, exentos contribución. Bien de precio. Exclusivas Nalda. Cervantes, 1, 4.º izqda.

HUERTA de 3 fanegas, con casita, cuadras, gallineros, estanque, motor y frutales, a 800 metros capital, precio interesante, libre. Exclusivas Nalda. Cervantes, 1, 4.º izqda.

FINCA libre de 10 fgas, con caseta, frutales, buena entrada carro, tierra y regadío de primera, en 250.000 pesetas. Exclusivas Nalda, Cervantes número 1, 4.º izqda.

PISO libre en R. Argentina, de 5 hab., baño, armarios roperos y demás servicios, sol todo el día, en 135.000 ptas. Exclusivas Nalda. Cervantes, 1, 4.º izqda.

PISO 2.º libre en Marqués Ensenada, de 4 hab., baño, cocina y despensa, exento 90 % contribución, en 130.000 pesetas. Exclusivas Nalda, Cervantes, 1, 4.º izqda.

PISO 1.º, exento, libre, 5 hab. y servicios, mediodía, terraza. Trato directo. Tfno 2865.

FINCA de 21 fgas., 6 de ellas regadío, con viña, casa y cuadras, a 1 ½ kms., entrada coche, en 250.000 ptas. Exclusivas Nalda. Cervantes, 1, 4.º izqda.

GANADOS

TERNEROS de leche y comedores y vacas lecheras, se venden Ctra. del Cristo, 19, Teléfono 3098. Samalar, junto Viveros Cantero.

VACA en vísperas de parir del 3.º, vende Germán Martínez Fernández, en Murillo de Río Leza.

OVEJAS 50, con 40 corderos de 6 a 12 kilos, vende Juan Sáenz, en Ribafrecha.

CABALLO de 1'50 m de alzada, de 8 años, vende a toda prueba, Virgilio Díaz, en Zaratón.

MACHO cerrado, con la marca, a toda prueba, vende Marino Gil, en Ausejo.

OVEJAS 42, todo diente, superiores, con sus corderas de 12 a 16 kilos, vende Domingo Tejada, en Ausejo.

VACA tercer parto, vende con su ternera o sin ella, Pedro Fernández en Manjarrés.

OVEJAS, 50, con 50 corderos buenos, vende Aurelio Martínez, en Las Ruedas de Enciso.

OVEJAS, vende 26 parejas superiores, Manuel Laya, en Enciso.

CASTELLANA negra "Gigante". Castellana blanca "Gigante". Tamaño y peso de huevos no conocido hasta ahora. Gallos reproductores. Pollitos. Huevos de incubar. Granja Avícola "Masía San Agustín", Pinos Puente (Granada) Tf. 70.

OVEJAS, 30, jóvenes, con sus corderos, vende Julián del Campo "Cachorro", en Murillo de Río Leza.

BURRA de 3 años vende Aurelio Loza, en Hormilla.

VACA en días de parir, segundo parto, vende Félix Justa, carretera Soria, km. 8'5.

POLLITOS sexados y sin sexar. Granja Rioja. Vara de Rey, 41.

POLLITAS de todas las edades. Granja Rioja. Vara de Rey, 41.

CHOTAS y chotos comedores, se venden. General Mola, 87, Haro.

VACA en días de parir del 3.º, vende Urbina, en Sotés.

160 OVEJAS, cien paridas, vende, juntas o separadas, Mariano Zuazo, en Oyón (Alava).

TERNEROS comedores, vende 4 Augusto Sos, en Hornos de Moncalvillo.

POLLITOS de dos meses, se venden junto Gasolinera Carretera de Burgos.

OVEJAS, 60, con sus corderos, vende Mariano Vicente Fernández, en Murillo de Río Leza.

TERNEROS de leche y comedores, vende Angel Ortiz Camino Carretil, Carretera de Burgos, teléfono 2831.

HUÉSPEDES

SE DESEAN dos señores Gral. Primo de Rivera, 24, pral. izq.

SE DESEAN, trato familiar. Milicias, 67, 1.º izqda.

PÉRDIDAS

Bomba de moto el viernes. Se ruega su entrega en Ferretería Amelivia. Caso contrario se tomará por hurto.

Pulsera dorada con colgantes azules, extraviada el día 14 a la salida del Teatro Bretón. Se gratificará su entrega en Vara de Rey, 29, 2.º dcha.

TRASPASOS

PELUQUERIA de señoras, por no poderla atender, en Avda. Colón, 16, entlo. (renta del piso, 132 ptas.). Razón, Avda. de Colón, 37, 6.º dcha.

TIENDA con piso, se traspasa. Razón, **Nueva Rioja.**

CAFE BAR, Horchatería "La Polar", se traspasa por enfermedad. Renta antigua. Capacidad, 18 por 6 m. Facilidades de pago. Trato directo. García Morato, 17. Tfno. 2721.

MERCERIA, urge por no poder atender, poca renta, muy barata. Razón, **Nueva Rioja.**

VEHÍCULOS

REMOLQUES: Lonas y toldos. Benito Ruiz. Nájera. Telf. 40

BOLSA DEL AUTOMOVIL Calvo Sotelo, 11 4.º

MOTOCICLETAS Vespa Iso, Guzzi y otras. Facilidades. Dres. Castroviejo 22.

ISO scooter, como nueva, se vende. San Francisco, 9.

SEAT 600 vende particular a particular. G. Franco, 2, 4.º d.

MOTO Derbi 2'5 H.P., se vende o cambia por Guzzi pequeña. Talleres Cabezón. Murrieta, 64

ISO-CARRO 125 c. c., con furgón metálico, bien equipado y a toda prueba, se vende. Taller Mecánico Ilarraza. Capitán Gaona, 24.

CAMA camion 3'60 x 2'20 y cartolas 0'80 altura, seminuevas. Santos Ascarza, A. G., obra.

MOTOCICLETA Montesa se vende en 6.500 pesetas. Informes, Café Moderno.

CHEVROLET basculante, 5 toneladas, vende Carmelo Rodríguez, en Albelda de Iregua.

CITROEN C-4, Patos y furgonetas como nuevas, con facilidades de pago. Doctores Castroviejo, 22.

CAMIONES varios, a estrenar y usados. Grandes facilidades de pago. Sr. Navas, Miguel Villanueva, 5 4.º.

VESPA "Sport", como nueva, se vende con batería, bolsas, portaequipajes dos faros, etc. Razón, Tfnos. 1925 y 1410.

CARRO para 1.500 kilos, seminuevo, vende Angel Ezquerro Fernández en Pradejón

MOTOCICLETA "Peugeot" 175 c. c., 4 velocidades, motor sport origen, se vende. Ensenada, 23.

VELOMOTOR mosquito seminuevo, se vende de ocasión. Murrieta, 40, bajo interior.

SILLA niño último modelo, se vende. Baños, 5, 1.º.

REMOLQUE dos ruedas, 5.000 kilos, vende Pistia. Bar El Chato

COCHE niño tipo inglés, se vende. Sotillo, 1, 2.º dcha.

CARRO de varas 2.500 kilos, vende Domingo Fernández, en Cañas.

OMNIBUS nuevos, carrocería metálica de lujo, con 42 butacas, se venden. Facilidades de pago. Escribir: Sr. Muruaga, Rafael de Ibarra, 31, 2.º, Bilbao

MOTOR Barreiros EB-6, nuevo, a estrenar, se vende. Informes, Auto-Repuestos Julio Jiménez, P. Galdós, 4. Tlf. 2391.

FURGONETA Citroen 5 HP., vende Dionisio Grijalba, en Fuenmayor.

CAMION Worbar, Diesel, basculante, 5.000 kgs., toda prueba, vendo barato. Barrios, Teléfono 137, Santo Domingo de la Calzada.

COCHE NIÑO, tipo inglés, impecable, vendo. P. de Rivera, 21.

SEAT 1.400, vende particular. Recién rodado, nombre comprador. Informes, Duquesa de la Victoria, 18, Agencia "Michelín". Curiosos abstenerse.

SIDECAR moto, vendo. Mayor, 56, zapatería.

GUZZI "Z-98", seminueva, se vende. Prolongación Pérez Galdós, pabellones Ulecia.

GUZZI 65 cc., se vende. General Primo de Rivera, 11, taller.

OPEL OLYMPIA año 53, se vende a particular. Razón, **Nueva Rioja.**

BISCUTER nuevo, se vende barato. Milicias, 67, bajo izqda.

MOBYLETTE, se vende, bien de precio. Boterías, F, fábrica de muebles. Tel. 2265.

VENTAS

MOTORES Geal. Murrieta, 48. Miguel Hornillos. Tfno 1229.

ATENCION: Velos, muchos modelos baratos. El Almacén, Sagasta, 14.

GALLETERA 2.000 ladrillos hora. Pérez Galdós, T. I.

MAQUINA de esquilar ovejas, de volante, marca "Dulma", vende Bautista Lozano, en Hormilla.

PUERTAS y ventanas de derribo de todas clases, se venden. Baños 1. Bacigalupe.

MOTORES eléctricos Siemens. Electricidad "Comercial Jalón". Bretón, 10. Tfno 1257.

AJURIA T. 80, con motor J. A. P. Diesel, vende junto o separado Antonio Arandia, Sueurunda, A. 2.º dcha

MOTORES eléctricos Zaldi. Electricidad "Comercial Jalón". Bretón, 10. Tfno. 1257.

RADIO estupendo, en perfecto estado. Tfno. 2866.

MOTORES eléctricos A.E.G. Electricidad "Comercial Jalón". Bretón, 10. Tfno. 1257.

MAQUINA de pastas alimenticias con motor y motor monofásico 1 H.P., gran ocasión. Informes Barriocepo, 31, 1.º.

ACORDEON, vende Antonio García, en Laserna (Alava).

RADIOS, se venden dos, ocasión, a toda prueba, uno en 500 pesetas. Marqués de Murrieta, 40, bajo interior.

LADRILLOS de 7 a 8.000, inmejorables. P. Galdós (frente Talleres Ulecia).

AVENTADORA "Ajuria" núm. 7, en perfectas condiciones. Anselmo Sacristán, en Gallinero de Rioja.

RADIO grande, buena calidad, se vende barato. Superunda, B, 2.º d.

MAQUINAS Singer sastre, se venden tres. Cra. Villamediana, casa Reygá, 3.º dcha.

COCINA económica del 7, con caldera de hierro, vende José Pastor Ubis, en Entrena.

CERRADORAS de botes y latones. Razón, Carretera de Laguardia núm. 9. Tel. 1705

MOTOR semi-diesel, perfecto estado, 6 a 7 HP., marca Crosley, vende la Cooperativa de Préjano.

MOTOR "Lister" 25 HP. de gasolina, y atadora "Ajuria" seminueva, vende Francisco Udabe, en Azofra.

MOTORES eléctricos, alternadores, transformadores, varias potencias, excelentes precios. Apartado 303. Bilbao.

VARIOS

LAVADORAS. Varias marcas y tipos, las mejores, así como Aparatos de Radio. Lo mejor de lo mejor. Fortunato Redón. Gallarza, 14.

TUBOS de cemento y fibrocemento. Mosaico baldosín catalán y plaqueta. Grandes existencias. Buen precio. Anastasio Arenzana. Once de Junio, 15. Teléfono 2096.

YESO y cal para desinfección de corrales: yeso a 5'50 ptas. saco. Ruavieja, 19 (junto Bodega La Mata).

PALMAS para el Domingo de Ramos. Fortunato Redón. Gallarza, 14.

CANARIOS hembras, raza flauta, a 60 ptas. Mayor, 125, 3.º.

VITICULTOR campo de Cariñena proyecta plantar seiscientas mil cepas finca suya regable. Puede colaborar empresa vinícola importante que necesite mostos fuertes para "Coupages". Escribir Alas, Ref. 630. Independencia, 26, Zaragoza

AVISO

Los anuncios para estas secciones solamente se admiten en la Administración de este periódico

Grandes Talleres Larraínzar Logroño
TAPICERIAS
TELAS FINAS
MUEBLES
Y
DECORACION

NUEVA RIOJA

Coñac FELIPE II
Agustín Blázquez - Jerez

Reunión de la Comisión interministerial encargada de estudiar y proponer los núcleos de descongestión de las comarcas de inmigración intensiva

MADRID, 16.—En el Ministerio de la Vivienda se ha reunido esta tarde la Comisión Interministerial encargada de estudiar y proponer los núcleos urbanos de descongestión de Madrid y demás comarcas de inmigración intensiva, creada por decreto de 12 de diciembre de 1958 y ampliada por decreto de 15 de enero del año actual.

Integran esta Comisión, presidida por el ministro de la Vivienda, los directores generales de Urbanismo, Vivienda, Arquitectura, Comisión General para la Ordenación Urbana de Madrid, directores generales de Obras Hidráulicas, Carreteras y Caminos Vecinales, Ferrocarriles, Agricultura, Industria, Comercio Interior, Impuestos sobre la Renta y Empleo, Administración Local, el jefe de la Oficina de Coordinación y Programación Económica de la Presidencia del Gobierno, el general jefe de Organización y Campaña del Estado Mayor Central del Ejército y el vicesecretario general de Ordenación Económica de la Organización Sindical.

El ministro de la Vivienda, don José Luis de Arrese, dirigió la palabra a los reunidos. Comenzó que debía una explicación a los que justamente se podrían extrañar viendo que había dejado pasar tres meses antes de citar la primera reunión de esta Junta. No es cosa de ver en esta Junta —añadió— una reunión de albaceas testamentarios encargados de repartir una herencia fabulosa, sino lo que es: una Comisión técnica, encaminada a conocer los recursos de cada localidad para tratar de ponerlos en producción, y encaminada a este fin, no con el exclusivo objeto de allegar al Patrimonio Nacional unas nuevas fuentes de riqueza, sino, fundamentalmente, con la misión específica de atraer sobre ellas las corrientes migratorias que hoy se encaminan con ciega obstinación hacia las grandes ciudades.

En consecuencia —siguió diciendo—, la Comisión interministerial, para estudiar la desconcentración de Madrid y demás zonas de congestión, ha de orientar su actividad al análisis y buscar la solución de estas cuatro grandes misiones: Primera.—Descubrir, sobre el amplio solar de la Patria los lugares que por tener fuentes de riqueza sin total aprovechamiento puedan servir al fin que nos ocupa. Segunda.—Establecer, de acuerdo con esta capacidad de riqueza y en función del nivel de vida que debemos fijar para todos los españoles, el posible incremento demográfico de cada lugar estudiado. Tercera.—Proponer las fórmulas económicas, financieras, tributarias, etc., que sean capaces de atraer sobre esos pueblos al promotor encargado de poner en marcha la explotación de esos recursos naturales. Cuarta.—Estudiar el modo de orientar hacia ellos las corrientes migratorias de la nación y facilitar el arraigo de estas masas mediante el estímulo, ayuda y solución de los problemas de vivienda y urbanismo que plantea todo crecimiento rápido de población. Cada una de estas cuatro fundamentales tareas exigirá de la Comisión un estudio especial.

Para descubrir nuevas fuentes de riqueza —añadió el señor Arrese— no podemos, como veis, limitarnos a atender el legítimo clamor de los pueblos aspirantes a verse incluídos en esta especie de lista grande. Las riquezas naturales se tienen o no se tienen; no basta con decir quiero que mi pueblo se convierta en una capital.

Siguiendo el mapa de corrientes migratorias que se ha incluído en la carpeta que se os ha repartido a cada uno de vosotros, veréis que hay en España cuatro grandes zonas de inmigración: Madrid, Barcelona, el Norte y la cuenca Sur del Guadalquivir. El ideal es que estas zonas se multipliquen hasta que cada una se convierta, a fuerza de subdividirse, en centro no ya de trasiego, sino de estabilidad de las masas Algo de lo que ha sucedido en Barcelona con sus grandes ciudad periferiales y de lo que está sucediendo en el Norte, donde Miranda, Vitoria, Bilbao, San Sebastián, Avilés, Ponferrada, Vigo, etc, se reparten entre sí una inmigración que sería gravísima si toda ella se concentrara sobre una sola ciudad. La valla que puede defender a Madrid de una continua y progresiva invasión no puede basarse únicamente en la ciega y sin alma disposición prohibitiva; ésta será necesaria, pero tendrá que venir, para ser eficaz, con el ofrecimiento de una serie de lugares donde esa vida mejor y más segura se prometa con colores de verdadera tentación. Este, señores, es el objetivo principal de la Comisión que hoy inicia sus tareas. No viene a poner puertas a la ciudad por el sistema de coacción; viene a tener preparado el sitio ideal para ofrecer a cada uno lo que busca.

El ministro de la Vivienda prosiguió señalando las grandes condiciones que reunen para la desconcentración de Madrid las ciudades de la «línea del Tajo», Aranjuez, Toledo y Talavera, y las ciudades perimetrales: Guadalajara, Alcalá de Henares, Navalcarnero, etc., y las de más allá de la sierra, como Avila, Segovia, ya sea de la línea del Duero. Terminó con unas palabras de aliento y de fe en la gran tarea que les ha sido encomendada por el Caudillo.

Seguidamente se pasó a nombrar tres Comisiones de estudio que informarán sobre el aspecto industrial, agrícola y económico del problema de descongestión de Madrid y demás comarcas de inmigración intensiva.

Llegan los primeros colonos a las Bardenas

TUDELA (Navarra), 16.—Han llegado a El Bayo los primeros colonos que habitarán los pueblos nuevos construídos en la zona del Canal de las Bardenas. Se trata de los matrimonios Ascensión Primicia y Mariano Sánchez y de Pascual Dura y Faustina Aguas, con 5 y 4 hijos, respectivamente. Ambos matrimonios proceden de Tiermas. En breve se espera la llegada de otros nuevos pobladores de El Bayo, ante la proximidad de la puesta en riego del citado Canal de las Bardenas.

Aumenta la tirantez entre la URSS y Persia...

(Viene de primera página)

sank, en el Norte del Irak. Los rebeldes, según se asegura, han ocupado la ciudad y han establecido allí sus centros de operaciones.

También afirman los citados refugiados que se están haciendo preparativos en Bagdad para la ejecución del coronel Abdel Salam Aref, el hombre que cooperó con el general Kassem en el levantamiento de julio, y del dirigente nacionalista Raschi Alí El Kilany. Ambos fueron condenados a muerte por su participación en una supuesta conjura, el pasado mes de noviembre, pero Kasem no se había decidido a ejecutarlos.—(Efe.)

ACUERDO RUSO-IRAQUI

ESTOCOLMO, 16.—La Unión Soviética y el Irak han firmado un tratado de cooperación técnica y económica. El anuncio de la firma del tratado fué hecho en Moscú por una delegación iraquí presidida por el ministro de Asuntos Exteriores del Irak. No se han revelado, por ahora, detalles del acuerdo.—(Efe.)

MANIFESTACIONES EN EL CAIRO

EL CAIRO, 16.—Decenas de miles de manifestantes han desfilado por las calles de la capital llevando, en horcas, la efigie del jefe del Gobierno del Irak, Kassem.

Los manifestantes gritaban que Kassem es un "enemigo de Dios", llamaban traidores a los comunistas de Oriente Medio y, bloqueando las calles, interrumpieron el tráfico rodado. —(Efe.)

DICE EL REY HUSSEIN

TAIPEH, 16. — El rey Hussein de Jordania, comentando el estado de intranquilidad que existe en el Irak, ha declarado que la inestabilidad en el Oriente Medio amenaza la seguridad mundial.

"Opino —dijo el monarca— que la inestabilidad en nuestra zona amenaza a la seguridad mundial".

Hussein se negó a comentar los detalles de la revolución iraquí diciendo que salió de su país antes de que ésta diera comienzo, pero afirmó que la lucha contra el comunismo es una contienda de vida o muerte en la que están complicados Jordania y los nacionalistas.

"Nosotros —añadió— luchamos por nuestra tierra, nuestro nacionalismo, nuestras creencias y nuestra religión. Considero que la lucha contra el comunismo es de vida o muerte y no debe ser tomada a la ligera".—(Efe.)

KRUSCHEV ACUSA A NASSER

LONDRES, 16. — Kruschev ha acusado al presidente Nasser de tratar de anexionar el Irak a la RAU, acusación formulada por Kruschev en el curso de la firma de un nuevo acuerdo de ayuda técnica ruso-iraquí, que ha sido difundida por la Agencia Tass. Según Tass, Kruschev dijo que el presidente Nasser insiste en la unificación de la República iraquí y la RAU y que la Unión Soviética no es indiferente a la situación que se desarrolla no lejos de sus fronteras—(Efe.)

Marca de permanencia bajo el agua

SAN RAFAEL (California), Robert Fosster, de Richmond (California), ha establecido una nueva marca de permanencia bajo el agua, al conseguir un tiempo de 13 minutos y cuarenta y dos segundos y medio, que bate la anterior marca de 13 minutos y 35 segundos, en poder de Robert Keast, de Burlingame (California), desde julio del año pasado.

Fosster, que tiene 32 años y es especialista en electrónica, inhaló oxígeno puro durante media hora antes de sumergirse. Naturalmente, Fosster se sumergió sin escafandra ni ayuda de ninguna clase.—(Efe.)

El «Padre botella» en Pamplona

PAMPLONA, 16.—Se encuentra en esta ciudad el Padre Sancho, conocido popularmente por el "Padre botella", que ha presenciado una de las fases de la "operación botella" realizada en esta ciudad por un equipo de jóvenes de la Acción Católica.

Se acercan a 100.000 las botellas recogidas hasta ahora con fines benéficos.

LAS FALANGES GALLEGAS...

(Viene de primera página)

Antonio. Pidió al delegado nacional de Prensa, Propaganda y Radio del Movimiento que, a través del secretario general, hiciera llegar al Caudillo de España la adhesión de sus paisanos de Galicia. Fué calurosamente aplaudido.

A continuación, el señor Fueyo pronunció un discurso. Comenzó el orador afirmando que todas las grandes revoluciones nacionales llegan en su trayectoria a un punto en que necesitan pasar de las soluciones minoritarias a la total integración política de la sociedad y que es entonces cuando se decide su suerte para la Historia. Este es el momento —dijo— en que se encuentra la Revolución Nacional española.

Indicó seguidamente que la idea del Caudillo de avanzar paulatinamente por el proceso real de una constitución abierta había sido asombrosamente fecunda, ya que el régimen es fundadamente la trayectoria de una gran empresa de transformación de la vida nacional y su permanencia política exige conectar la autenticidad de origen de las fórmulas fundacionales y el poderoso ímpetu revolucionario de la fase histórica del Alzamiento con las nuevas soluciones de trama, formación y de vida que palpitan en la vida social.

Las palabras del señor Fueyo fueron acogidas con una estruendosa salva de aplausos. A continuación fué entonado el "Cara al sol" por todos los asistentes.

Después, en el Ayuntamiento, se celebró un vino de honor, al que asistieron autoridades, jerarquías e invitados, terminado el cual las diversas autoridades y jerarquías que habían asistido a los actos conmemorativos salieron para Pontevedra.

¿Se inventó el «rayo de la muerte»?

GENOVA, 16.—Un inventor italiano, Pier Luigi Ighina, pretende haber logrado un "rayo de la muerte" que puede "deshacer o deformar horriblemente" el cuerpo humano. El inventor dice que puede aislar átomos magnéticos y provocar una onda de vibraciones que formarían o fundirían cualquier objeto contra el que fuera dirigido. El profesor Luppi ha manifestado que las pretensiones del inventor se basan en teorías que tienen valor científico, pero que el logro de algo parecido al rayo mortal de que habla Ighina es aún imposible incluso para científicos que cuentan con adecuado material y gran experiencia.—(Efe).

Veinte años del Pacto Ibérico

MADRID, 16.—Telegrama del Excmo. señor don Fernando María Castiella, ministro de Asuntos Exteriores de España, al Excmo. señor Marcelo Matías, ministro de Negocios Extranjeros de Portugal.

"Al cumplirse veinte años de la firma de los acuerdos del Pacto Ibérico, me complazco en recordar aquel momento en que Portugal y España decidieron sellar una amistad y colaboración políticas que han probado su fertilidad en numerosos frutos, confirmando la fraternidad histórica de dos pueblos que han seguido destinos diferentes pero paralelos en cumplimiento de una misión cristiana y civilizadora común. Fernando María Castiella".

Da a luz en un taxi

BILBAO, 16.—Una señora, cuyo nombre ha querido dejar en el incógnito, dió a luz un niño en el interior de un «taxi» cuando, en compañía de su marido, se trasladaba a la Residencia Sanatorial «Enrique Sotomayor», de Cruces (Baracaldo).

El conductor del vehículo, Hermenegildo Haba Izquierdo, acudió solícito a un teléfono público para avisar a la Residencia, de donde inmediatamente salió una comadrona, que atendió a la parturienta en el mismo coche. Seguidamente fueron la madre y el niño internados en la clínica, donde se encuentran ambos en perfecto estado.

¡Sanos!!
¡Alegres!!
PORQUE MERENDAMOS CON
PANICREM
PANICREM

Consumidores de tiempo

Por Francisco de Cossío

Indudablemente, el tiempo de nuestros días es diferente al tiempo de nuestros antepasados. Cuando la vida era más lenta, el tiempo era más largo. Aun de niño las horas de recreo son más rápidas que las de estudio. En el colegio había para mí una hora más dilatada que ninguna otra. La de las siete de la tarde a las ocho, que era la última hora de estudio. El reloj en esta hora era un instrumento inmóvil. Sus manecillas no andaban. Era como si al llegar aquella hora del día, que remataba mis tareas de estudiante, la corriente del tiempo se hubiese interrumpido. También en las vísperas el tiempo marchaba con lentitud. Y es que la impaciencia por aguardar lo que esperamos, si nuestra esperanza es grata, dilata el tiempo, en tanto que, si es adversa, lo precipita.

Conforme la técnica ha ido proporcionándonos medios más rápidos, la realidad del tiempo se ha ido achicando. Hoy, mejor que nunca podemos decir que no tenemos tiempo para nada. Y, sin embargo, quizá nunca como en nuestros días perdemos tanto tiempo simplemente esperando. Una cola moderna nos da la capacidad que para perder el tiempo tiene una persona, lo mismo cuando quiere comprar un par de zapatos en una zapatería económica, que cuando quiere tomar el autobús o una localidad en un cine, o cuando ha de resolver cualquier asunto en una oficina. Las grandes concentraciones humanas en las ciudades han traído como consecuencia una lamentable pérdida de tiempo que, invertido en cualquier actividad productiva, sería una fuente de riqueza incalculable.

Un viaje en avión para una distancia de setecientos kilómetros nos da la clave para comprobar que hemos perdido mucho tiempo para ganar rapidez en el desplazamiento. Hemos tenido que acercarnos a la agencia de donde parte el autocar que de llevarnos al aeródromo. Después de una espera de 20 minutos, si no es más, según la capacidad de previsión que tenga cada uno, hemos de recorrer en automóvil doce o catorce kilómetros. Llegamos al aeródromo, y en el supuesto que el avión salga a la hora prevista, hemos de esperar tres cuartos de hora. Al fin volamos. He aquí lo que es rápido. En menos de dos horas hemos cubierto esta distancia. Mas al arribar al aeródromo de llegada hemos de esperar otra media hora a que entreguen nuestro equipaje y, finalmente, que recorrer hasta la ciudad otros diez o quince kilómetros en automóvil. Lo cierto es que el viaje ha sido muy rápido, pero la impresión que tenemos cuando descansamos en el lecho es que hemos estado viajando tres días. Lo cierto es que vivimos en la época de la prisa, mas que esta prisa nos obliga a hacer las cosas despacio. En cualquier cosa es rápida la realización y lentos los preparativos.

Con todo hemos de reconocer que en esta época supersónica tenemos prisa para cualquier cosa, y la realidad nos obliga a moderarla. Unos días en el campo me hacen volver el pensamiento hacia lo que era la lentitud de la vida antigua, y hasta qué punto el espacio se hacía inmenso hacia la realidad del mucho tiempo que necesitaban para recorrerlo. Larra nos relata lo que era la despedida de un viaje en diligencia de Madrid a París. Ya el hecho de realizar este viaje, simplemente por curiosidad o capricho, representaba un acto heroico. Los viajeros se alejaban, envuelto el carruaje en una nube de polvo. Se perdían en la distancia los gritos de los postillones y el sonido de los cascabeles de las colleras de los caballos. Y el que quedaba, tiempo sometido a la monotonía del tiempo cotidiano, pensaría, sin duda, que aquellos audaces viajeros serían viejos cuando llegasen al punto de su destino. Aquellos hombres, sin duda, vivían menos años que los hombres de ahora, pero saboreando más el tiempo y sintiendo sobre ellos el paso lento de las horas.

Todos los inventos modernos tienden a destruir el tiempo, a hacerle tan rápido que no lo sintamos pasar sobre nuestra vida. Con ello el hombre va acabando con su capacidad de nostalgia. Consumimos el tiempo como ese fumador a quien le prohiben fumar y fuma a hurtadillas, temeroso de que le descubran, ávidamente, deseando que el tabaco se consuma lo antes posible.

(Es una exclusiva de "Serco". Prohibida la reproducción).

IESA
MAS GARANTIZADA

Los festejos falleros valencianos

VALENCIA, 16.—Hoy ha comenzado la parte culminante de los festejos falleros, con la "plantá" de las 151 fallas de este año, muchas de ellas verdaderos monumentos, especialmente las de las secciones especiales y primera. La ciudad presenta un aspecto animadísimo, habiendo comenzado ya la verdadera afluencia de forasteros. Entre hoy y mañana, Valencia aumenta su población en muchísimos millares de personas. Otros años, las fallas se plantaban en la noche de hoy, pero dado el carácter monumental de muchas de ellas, se necesitan por lo menos 24 horas, y por eso ya pueden verse casi todas a medio plantar, por lo que el público se aglomera a su alrededor, presencia las tareas y hasta echa una mano para ayudar, si es preciso.

De las 151 fallas de este año, dos son fuera de concurso, diez de la sección especial, once de la primera y el resto entre segunda y tercera. Las fallas se clasifican según su presupuesto. La de la Plaza del Caudillo, fuera de concurso, simboliza el cuplé, con una gigantesca figura de Sarita Montiel, sobre una monumental jaula de grillos, llena de canzonetistas, y las diversas escenas expresan el contraste entre los tiempos antiguos de aquellas canciones y los actuales. La falla de la Plaza del Mercado, tradicional acaparadora de premios, tiene por título "Por culpa de la manzana", sosteniendo un diablo grandes figuras de Adán y Eva, ésta con la manzana, satirizando la constante tentación de la mujer, y mientras Adán mira asustado las consecuencias de la caída, Eva rebosa satisfacción. Otras fallas están dedicadas a satirizar la influencia del cine, la falta de cortesía, la campaña del silencio, la guerra fría, la lucha por la vida las plagas de vocalistas, etc., etc.

Caja Provincial de Ahorros de Logroño
Vara de Rey núm. 3 (junto al Palacio de la Diputación). Teléfono 32-44.

AGRICULTOR RIOJANO:

En beneficio tuyo, puesto que con el mismo esfuerzo vas a poder transportar doble peso de tus mercancías, acude a la CAJA PROVINCIAL DE AHORROS DE LOGROÑO a informarte de las condiciones del préstamo para cambiar las llantas de hierro de tus carros y remolques por otras de goma.

Beneficio para ti, economía para la provincia y mayor rendimiento en el trabajo.

AGRICULTOR RIOJANO:

Como siempre, la Caja Provincial de Ahorros de Logroño desea hacerte saber que se encuentra a tu lado para ayudarte a resolver este problema.

†

EL SEÑOR

Don Roque Medel Ibáñez

FALLECIO EL DIA 15 DEL CORRIENTE, A LOS 71 AÑOS DE EDAD
habiendo recibido los S. S. y la B. A. de Su Santidad
R. I. P.

Su resignada esposa, doña Petra Terreros; hijos, don José-Octavio y doña María-Luisa; hijos políticos, doña Olga del Valle y don Eduardo Giménez Salas (Teniente Coronel de Infantería); hermana, doña Candelas (ausente); hermanos políticos, don Eustasio Moreno, doña Martina y doña Cesárea Terreros; nietos, sobrinos y demás familia, participan a sus amistades tan sensible pérdida y les ruegan una oración por el eterno descanso de su alma, por cuyo piadoso favor les quedarán muy agradecidos.

Logroño, 17 de marzo de 1959.

IGLESIA PARROQUIAL.—Santa María de la Redonda.
FUNERAL Y MISA DE REQUIEM.—HOY, MARTES, a las ONCE.
CASA MORTUORIA.—Plaza H. Alcázar de Toledo, 1º.

SGCB2021