NUEVA RIOJA

Precio Una Pta.

Dpto. Legal, L.O.-2.

Martes, 13 de Mayo de 1958. Año XXI.-Núm. 6.177 Martínez-Zaporta, 9.-Apartado 28.-Logroño

Balafrej presenta la lista de su Gobierno a Mohamed V

Nueve del «Istiqlal» y uno independiente

El rey da directrices para la nueva etapa

RABAT, 12.—A las 10'45 de esta mañana (hora local), el primer ministro, Balafrej, ha presentado a S. M. el rey, las personalidades que propuso y eligió el monarca para formar el tercer Gobierno de la independencia. Antes de su declaración ministerial, que ha sido breve, el primer ministro dió lectura a la lista de su Gabinete, que ha quedado así constituído:

Primer ministro y ministro de Asuntos Exteriores, Ahmed Balafrej (Istiqlal).

Vicepresidente y ministro de Economía, Abdehrramin Buabir (Istiqlal).

Interior, Sid Chiguer.

Obras Públicas, Sidi Duiri (Istiqlal).

Trabajo y Asuntos Sociales, Sid Bel Abbas.

Salud Pública, doctor Farach (independiente).

Defensa Nacional, Sid Lyazidi (Istiqlal).

Justicia, Sid Abdelkrim Benyelun (Istiqlal).

Instrucción Pública, Sid Abdelyelil.

Comunicaciones, Sid Mohamed El Auad (Istiqlal).

El nuevo Ministerio carece del Departamento de Función Pública. Unicamente figuran como personajes nuevos Sid Chiguer, que hasta ahora ostentaba la jefatura del Gabinete Real, persona muy allegada al rey; Bel Abbas y El Auad, que representaban a su país en la Embajada de España.—(Efe).

* * *

RABAT, 12.—Nueve de los diez ministros que integran el nuevo Gobierno marroquí pertenecen al Istiqlal, y el otro es independiente.

Balafrej, en su declaración ministerial, señaló que el nuevo Gobierno se dedicará, de manera especial, a resolver los problemas económicos. Por su parte, Mohamed V, al trazar las directrices del nuevo Gabinete, subrayó los siguientes problemas a resolver: Consolidación de la cooperación con los países amigos, evacuación de las tropas extranjeras del territorio marroquí y reincorporación al país de sus fronteras históricas y naturales.—(Efe).

EL REY TRAZA DIRECTRICES

TETUAN, 12.—S. M. el rey Mohamed V ha trazado una serie de directrices al nuevo Gobierno marroquí, entre las que figuran los siguientes objetivos, con el propósito de que sean alcanzados durante la nueva etapa gubernamental:

Retorno a Marruecos de los territorios que esta nación considera que le fueron expoliados, solución del problema de la presencia de tropas extranjeras en Marruecos, edificación de las bases para la unión de los países del Magreb, reforza-

(Pasa a la tercera página)

Pflimlin ha preparado un Gabinete de "austeridad" para poner fin a la guerra en Argelia por medios militares

Aplastante victoria electoral del partido pro-occidental griego

PARIS, 12.—Pierre Pflimlin ha preparado un Gabinete de "austeridad" destinado a poner fin a la guerra de Argelia por medios militares, seguidos de conversaciones de paz, pero la creciente amenaza de disturbios en Argel y acaso hasta en París, representa un grave peligro de que los conservadores se vuelvan en contra de Pflimlin, en la votación de investidura por la Asamblea, el martes.

Los socialistas y los radicales han prometido esta tarde sus votos al político republicano popular, mientras que los independientes —conservadores— están reunidos para decidir el alcance del apoyo que han de darle.

Pflimlin ha declarado que, una vez que Francia haya dominado la rebelión argelina, entablará, desde una posición de fuerza, negociaciones con los jefes de dicha rebelión. Este programa ha sido mal recibido por algunos círculos nacionalistas en ésta, y las organizaciones patrióticas francesas en Argelia han dado pésima acogida al programa, que temen represente un paso adelante por el camino de las concesiones y de la "rendición" a los rebeldes. Con todo, parece que Pflimlin cuenta con que los conservadores le den cuatro ministros, como puede verse en la siguiente lista que parece se propone presentar mañana a la Asamblea el presidente designado:

Justicia, Robert Lecourt, del MRP; Asuntos Exteriores, René Pleven, del Y. D. S. R.; Interior, Maurice Faure, radical ortodoxo; Defensa Nacional, Pierre de Chevigne, del MRP; Hacienda, Edgar Faure, del RGR; Educación, Jacques Bordeneuve, radical ortodoxo; Obras Públicas, Edouard Bonnefous, del UDSR; Industria y Comercio, Paul Ribeyre, independiente; Agricultura, Roland Bscary - Monsservin, independiente; Territorios de Ultramar, Andre Colin, del MRP; Trabajo, Paul Bacon, del MRP; Sanidad, André Maroselli, ra-

Pasa a la última pág.)

LA CIENCIA, CONTRA EL MATERIALISMO

El materialismo científico está recibiendo continuos varapalos, propinados por los más famosos sabios de esta hora. Nuestro corresponsal en Bonn, Augusto Assia, ha referido a nuestros lectores el valiente enfrentamiento de algunos "Premios Nóbel" alemanes —un Heisenberg, por ejemplo— con las autoridades prosoviéticas del Gobierno de Pankow. No hace muchos días, otro profesor ilustre, Mathers, pronunciaba ante el mismísimo Ulbricht —máximo jefe del comunismo germánico— un discurso de ardiente tono antimarxista y lo concluía con esta frase lapidaria: "Vd. puede crucificarme ahora por lo que he dicho". Y en el corazón de la Alemania roja, con motivo del homenaje a Planck en su primer centenario, el doctor Jacob ha afirmado —en presencia del jefe del Gobierno de Pankow—: "Para el científico de hoy no basta con hacer descubrimientos, sino que en este mundo, amenazado por la muerte total, todo descubrimiento exige su contrapeso ético al servicio de Cristo".

Hace unos años, no muchos, era corriente el ateísmo de los científicos. Hoy los científicos, a través de sus descubrimientos últimos, han llegado a la conclusión de que hay una inteligencia ordenadora en todos los fenómenos del cosmos, desde la estructura de las galaxias a la del átomo. Y con ello no hacen más que enmendar un descarrío, pues nunca la verdadera ciencia fué materialista ni atea. Hasta en la propia Rusia surge en el sector de los sabios la heterodoxia. Allí se la llama "confusionismo idealista". En realidad se trata de un movimiento del espíritu contra la tiranía de la materia, de la mente libre contra la mente esclava. El fatalismo que dominaba las doctrinas científicas de la etapa positivista ha quedado en desuso. Cristo va penetrando en los sistemas antes más refractarios a la idea religiosa. Puede afirmarse que hoy —al menos en el mundo libre— ningún científico (que valga la pena) niega a secas la religión ni la acción de Dios sobre el mundo. Frente a tantas claudicaciones resulta esperanzador que la inteligencia, volviendo por sus fueros, esté liberándose de las cadenas que la aherrojaban a vivir en la tinieblа.

Los científicos están tornando a ser "hijos de la Luz que ilumina este mundo". Y cuanto más excelsos son los científicos más rotunda es su proclamación de fe religiosa. Dios está nuevamente ocupando el núcleo central de los sistemas de la ciencia positiva. Es la causa a la que se refieren, en última instancia, todos los fenómenos de la materia. El ateísmo se revela, pues, como una muestra de retraso científico. Si Darwin levantara la cabeza vería en el bautismo cristiano de sus teorías la explicación de aquel hiato o "eslabón interrumpido" que él encontraba en el camino de la bestia hacia el hombre. Tailhard de Chardin —el jesuita— ha salvado lo que en el darwinismo había de verdad y ha corregido lo que había en él de falso o excesivo.

La espiritualización de las ciencias positivas es tendencia ya general en todas las especialidades: la física, la química, la medicina, la biología, la antropología. Los Magos, desde los 33 vientos de la rosa, acuden a adorar al Niño Dios, aunque en su palacio roqueño siga Herodes dictando condenas de degüello y exterminio.

(De "Ya", de Madrid)

Manifestación contra Nixon en Lima

Durante las violentas manifestaciones inspiradas por los comunistas en Lima contra el vicepresidente Nixon, los estudiantes llevaron estos carteles, en los que, unas veces en español y otras en inglés, se repiten los insultos y se le pide que se vaya. El viaje del vicepresidente norteamericano por diversos países de Iberoamérica ha puesto de relieve la ola de anti-norteamericanismo que los comunistas están desencadenando en los restantes países del continente, basándose en el descontento existente en estos países por diversas medidas económicas de Norteamérica, relativas a exportaciones iberoamericanas.

(Foto Cifra).

Kruschev, dispuesto a celebrar conversaciones técnicas sobre el desarme, a pesar de sus "graves reparos"

En Estados Unidos se acoge con satisfacción la aprobación soviética

ESTOCOLMO, 12. — El primer ministro soviético, Nikita Kruschev, ha rechazado la petición norteamericana de constituir una inspección en la zona ártica, al tiempo que expresa al presidente Eisenhower sus deseos de celebrar conversaciones técnicas sobre desarme, a pesar de sus «graves reparos», y, al rechazar la idea de la inspección ártica, el dirigente soviético dice que el hecho de que haya sido aprobada por el Consejo de Seguridad no supone otra cosa, ya que es sabido que la mayoría de dicho organismo está constituída por países que económicamente dependen de Norteamérica.

El dirigente comunista expresa después su pesar porque la carta del presidente norteamericano no contenga una contestación al llamamiento soviético sobre suspensión de las pruebas nucleares y por el hecho de que tanto Gran Bretaña como Estados Unidos hayan realizado experimentos de esa naturaleza, y señala que la terminación de las pruebas era ventajoso para el Occidente, porque Rusia ha llevado a cabo pocos experimentos.—(Efe).

NO HABRA CONTESTACION INMEDIATA

WASHINGTON, 12.—«La nota de Kruschev parece constituir el reconocimiento de la validez de la posición sostenida por los miembros de Estados Unidos y otros países occidentales en la Subcomisión de Desarme de las Naciones Unidas y en la Asamblea General de la ONU», ha declarado oficialmente el secretario de Prensa de la Casa Blanca, Hagerthy, al comentar la última nota del jefe del Gobierno soviético al presidente Eisenhower. «La nota de Kruschev —agrega Hagerthy— será estudiada detenidamente y se celebrarán consultas sobre su contenido, aunque, de momento, no se enviará respuesta a Moscú.—(Efe).

MANIFIESTA DULLES

WASHINGTON, 12.—El secretario de Estado, John Foster Dulles, ha calificado de «satisfactoria» la aprobación rusa a la propuesta norteamericana para celebrar conversaciones técnicas encaminadas a conseguir la prohibición de las pruebas nucleares.

Declaró Dulles que la última nota del jefe del Gobierno soviético, Nikita Kruschev, al presidente Eisenhower representa «algún progreso hacia la opinión de los Estados Unidos de que las conversaciones técnicas es el mejor medio de llegar a un acuerdo de desarme.

Dulles hizo esta declaración a su regreso a Washington, después de una visita a Europa que ha durado diez días.—(Efe).

Los ministros conversan

DINAMARCA. — Los delegados de la NATO han celebrado días pasados una cena de gran gala ofrecida por el primer ministro H. C. Hansesn en el famoso restaurante Wivex.

La foto nos muestra a Mrs. Bodil Kock, ministro danesa y gran fumadora de cigarros puros, charlando con Mr. Dulles. A juzgar por la cara del ministro americano, debe de ser muy interesante lo que le está contando la ministro danesa.

(Foto Torremocha).

El ministro de Trabajo clausura la VII Asamblea General de Mutualidades Laborales

MADRID, 12 — El ministro de Trabajo ha presidido la clausura de la VII Asamblea General de Mutualidades Laborales.

El subsecretario de Trabajo dió cuenta al ministro de las deliberaciones de la Asamblea, según las cuales fué elegido para cubrir una vacante del Consejo de Administración don Leopoldo Panizo. Fué elegida por votación la terna de la Junta de Inversiones, compuesta por los señores Abad, Nieto y Porres.

Acordó la Asamblea celebrar una Asamblea extraordinaria para tratar por separado del problema de la vivienda. Se recogió la aspiración de que los miembros de la Junta rectora no cesen en bloque, sino parcialmente. Se vió un amplio informe sobre las actividades de las Universidades Laborales. También se habló de la mejora a los funcionarios de Mutualidades y de la mejora de las prestaciones a los mutualistas, aspectos que habrán de ser objeto de un estudio previo técnico-actuarial.

Acordó por aclamación la Asamblea conceder la primera medalla al Jefe del Estado, nombrarle presidente de la Asamblea y rector honorario de las Universidades Laborales.

El ministro pronunció unas palabras para agradecer a todos su colaboración y se acordó que la Asamblea extraordinaria se celebre en la primera quincena de julio.

EL PADRE SANTO CONVOCARA TRES CONSISTORIOS

SE ESTUDIARA LA CANONIZACION DE LA MADRE VEDRUNA DE MAS

CIUDAD DEL VATICANO, 12.—El Padre Santo convocará tres Consistorios el próximo mes, que estarán dedicados estrictamente a la discusión y estudio de los casos de canonización de los siervos de Dios fray Carlo da Sezze y de la Madre Joaquina Vedruna de Mas, española, fundadora de la Orden de Hermanas Carmelitas de la Caridad, según han anunciado fuentes allegadas a la Santa Sede.—(Efe).

El director general de Obras Hidráulicas visitó los pantanos de Ortigosa y Mansilla

Acompañado por el gobernador civil, autoridades y personalidades, aprobó y concretó las fórmulas para solucionar sus problemas

Puede afirmarse que muy pronto se conocerán los frutos de esta visita, en la que se puso de manifiesto el interés del ministro de Obras Públicas por la rápida terminación de las obras

Hemos vivido en la Rioja dos intensas jornadas de las que van a derivarse grandes beneficios para nuestra región y para la economía nacional.

En la mañana del domingo, el director general de Obras Hidráulicas, Ilmo. señor don Florentino Briones Blanco, acompañado del Excmo. señor gobernador civil, D. José Elorza Aristorena; del director de la Confederación Hidrográfica del Ebro, don José Brugarolas; del delegado del Gobierno en dicha Confederación, señor De Diego; del consejero inspector de Obras Hidráulicas, D. Francisco Fernández Fristchi; de los ingenieros de Caminos delegados de zona de la Confederación, señor René Petit y señor Santos Salaregui; del presidente de la Excma. Diputación y del Consejo de Administración de la Caja Provincia de Ahorros; alcalde de Logroño; delegado provincial de Sindicatos; delegado de Industria; delegado de la Caja de Ahorros de Zaragoza, Aragón y Rioja; presidente de la C. O. S. A.; primer teniente alcalde del Ayuntamiento de Logroño, señor Muro, y don Juan Grau, se trasladó al Pantano de González Lacasa (Ortigosa), deteniéndose en el trayecto en los puntos donde habrá de emplazarse el depósito y donde ha de procederse a la toma de aguas del río Iregua para el abastecimiento de Logroño, concretando diversos extremos del proyecto de esta importante mejora para la ciudad, que ha sido acogida con verdadero interés por el Excmo. señor ministro de O. P. y el director general de Obras Hidráulicas, esperándose que en plazo muy breve puedan darse las más optimistas noticias sobre la realidad de este tan ansiado proyecto.

Sobre las once de la mañana llegó la Comisión antes indicada al Pantano de González Lacasa, en cuyas inmediaciones se hallaban esperando la llegada del director general y acompañantes alrededor de quinientos labradores de las Hermandades de Albelda, Alberite, Lardero, Fuenmayor, Navarrete, Entrena y demás usuarios de las aguas. Inmediatamente, el director general procedió a un detenido examen del pantano, y a continuación dirigió unas palabras a todos los asistentes el señor gobernador civil, manifestándoles que era un día de auténtica enhorabuena, porque aquel acto significaba, dentro de la larga historia en las obras de construcción del pantano, entrar ya en la fase decisiva, en la definitiva y última, y con ello en corto plazo será una realidad el sueño de tantos años atrás de los riojanos de la comarca afectada. Destacó la colaboración de las Hermandades, con el acuerdo en firme de las mismas de hacer efectivo el pago de los intereses de los créditos que el contratista ha de necesitar dentro de la financiación y posibilidades del Estado; la aportación de los diez millones de pesetas acordada por las Cajas de Ahorro Provincial de Logroño y de Zaragoza, Aragón y Rioja, íntimamente compenetradas con la labor social que tienen a su cargo, y, finalmente, la ayuda del Estado, cuyo extremo era el director general el que concretaría seguidamente.

El director general, señor Briones, explicó cómo el Ministerio incluía en el presente año en su programa una cantidad, otra mayor en el ejercicio del año 59 y, finalmente, la totalidad en enero del año 1960, con lo cual se lograba la total fi-

(Pasa a la tercera página)

Bette Davis, en España para interpretar una película

Ayer, lunes, llegó a Algeciras la famosa actriz norteamericana Bette Davis, que aparece en la foto acompañada por su hija a bordo del trasatlántico "Independence", en el que ambas han hecho viaje desde Nueva York. Bette Davis, ganadora de dos "Oscar" de la Academia de Artes Cinematográficas de Hollywood, interpretará el papel de la emperatriz Catalina de Rusia en la película "John Paul Jones", que se rodará casi íntegramente en España. Es la primera vez que Bette Davis realiza una película en Europa. Junto a la célebre estrella, actuarán en la cinta Robert Stack, Charles Coburn, Erin O'Brien, Pepe Nieto, Marisa Pavan y Susana Canales. Después de pernoctar en Algeciras, Bette Davis y su hija seguirán viaje a Madrid por carretera. — (Foto Cifra).

SGCB2021

VENTANA A LA CALLE

—¿Has estado en la novillada? —le preguntamos anteayer, por la noche, a un amigo, asiduo concurrente a nuestra tertulia cafetera.

Y nuestro amigo tuvo una respuesta extraña. Se nos quedó mirando un rato, como con aire de duda, y, al fin, se decidió.

—Mira —nos dijo—; tú eres de confianza. A ti no te lo voy a ocultar. Sí; he estado. Pero, por favor, guárdame el secreto, que me fastidiaría mucho que se divulgase.

—Hombre; ir a los toros no es ningún delito.

—De acuerdo. Pero, esta vez, prefiero que no se sepa. Podrían confundirme co uno de esos sujetos que, con su proceder, han dado un espectaculito que no ha tenido nada de edificante. Y, la verdad, me haría poquísima gracia que nadie pudiera creerme capaz de tan incalificable conducta.

—¿Incalificable? No estoy de acuerdo. Ahora mismo te puedo escoger, yo, así, por encima, media docena de calificativos de los muchos y muy varios que atesora nuestra rica y expresiva lengua castellana, que le sientan de primera a la conducta esa. ¿Qué te parece, por ejemplo, cerril? ¿O te gusta más incivil? ¿Y de selvática, qué me dices? Pues, todavía me quedan más: bochornosa, desconsoladora, indignante...

—No me digas más. Tú también has estado en la plaza. Se te nota a la legua.

—Bien. Pero, tienes razón. Mejor será que nos lo callemos...

Y es que, efectivamente, no es para enorgullecer a nadie, ni muchísimo menos, la manera iracunda y sañuda de reaccionar de una buena parte del público, contra toda razón y toda lógica, durante la lidia del último novillo.

¿De modo que porque un pasmarote, que tenía menos ganas de torear que su venerable abuela, se lance al ruedo a perturbar la lidia y a correr estúpidamente un riesgo que hacía mayor y más posible su manifiesta indecisión e inexperiencia, tenemos que revolvernos como energúmenos precisamente contra los lidiadores y contra la autoridad que prudentemente retiran al insensato de donde no hace sino exponerse a un percance y alterar el normal desarrollo del espectáculo?

Y hubo que ver con qué saña, con qué persistente y enconada exaltación continuaron aquellos esforzados "ciudadanos" denostando a los toreros y a la presidencia durante toda la lidia del novillo.

"Broncas" por la retirada de un "capitalista" habíamos presenciado muchas. Como ésta, ninguna.

Que piensen en esto los que tan destempladamente lucieron su asombrosa fortaleza pulmonar y laríngea:

¿Si a aquel "indocumentado" se le deja torear y se lleva una cornada, no hubieran sido ellos mismos los primeros en clamar contra toreros y autoridad, precisamente por haber consentido que torease?

¿Y si aquellos alardes de valor del matador, por ver de acallar de algún modo a los "berrantes", le hubieran ocasionado un percance, de quién hubiera sido toda la culpa?

Porque lo cierto es que no hubo sangre pero pudo haberla.

No faltó en el público, es muy cierto, y ello nos consuela, quienes reaccionaron contra todo aquello con sensatez y cordura. Pero, anda que los demás —y los demás, ¡ay!, estaban en mayoría— se cubrieron de gloria.

Y es que, desgraciadamente, hay que reconocer que, eso que se llama "la masa", está todavía sin domesticar.

Una pena, sí. Pero, váyale usted con monsergas a "la masa".

SECCION RELIGIOSA

PARROQUIA DEL CORAZON DE MARIA

Novena a Nuestra Señora de Fátima

Con igual entusiasmo que días anteriores sigue la celebración de la novena, llegando hoy a su último día.

Cultos para hoy

Habrá misas a las siete, siete y media, ocho, ocho y media, nueve, nueve y media, diez y diez y media.

Por la tarde, a las ocho, último acto de la novena, con procesión de antorchas a las ocho y media.

¡Devotos de la Virgen de Fátima!: No faltéis a la cita de amor de vuestra Madre del Cielo.

SANTOS DEL DIA

San Roberto, San Pedro Regalado y Santa Gliceria.

CALIFICACION MORAL DE LOS ESPECTACULOS CINE

El conquistador de Mongolia, 3. Creemos en el amor, 2. Corazón de hielo, 4. El vizconde de Montecristo, 3-R. Rumbo a Java, 3. Burlando la ley, 3. Sabela, 3.

Los números que figuran entre paréntesis a continuación de cada título, expresan la calificacón moral dada por la Oficina Calificadora de Espectáculos. 1.-Todos, incluso niños. 1 R.-Infantil con reparos. 2.-Jóvenes. 3.-Mayores. 3R.-Mayores con reparos. 4.-Gravemente peligroso.

Notas militares

OPOSICIONES.—Se autoriza al Excmo. señor vicario general castrense para convocar oposiciones en Madrid a los fines de proveer cincuenta plazas de tenientes capellanes en el Cuerpo Eclesiástico del Ejército, publicándose a continuación de esta orden el edicto de convocatoria, que publica el "Diario Oficial" del Ministerio del Ejército de fecha 11 de mayo corriente.

DESTINOS. — De tenientes coroneles de distintas Armas y Cuerpos a las Zonas de Reclutamiento y Movilización. A la de Logroño número 32, el teniente coronel de Artillería D. José Ibarreche Olaso, de a las órdenes del Ministro en la IV Región (Logroño).

EL TIEMPO

MADRID, 12.—Información general: Se han producido numerosos chubascos y tormentas, que han afectado especialmente al Golfo de Vizcaya, Centro, Extremadura, Andalucía Oriental, región suroriental y región central y Norte de la Ibérica.

Tiempo probable.—Mejoría en el Centro, al trasladarse la región de inestabilidad al Ebro y Cataluña Continuarán los chubascos en el Sudeste, Levante y Andalucía Oriental. Empeoramiento del tiempo en Galicia, hacia el final del período de predicción.

Las temperaturas de Madrid han sido de 20'2 grados, a las 16 horas, y de 11'8 grados, a las 6 horas.

Las extremas de España han correspondido a Lérida y Málaga, con 26 grados, y a León, con 7.

CARAMELOS DE MALVAVISCO COMBATEN LA TOS Y LA GRIPE SI SON LOS LEGITIMOS DE
LA PAJARITA

La Vida en la Ciudad

PRORROGA DE ESTUDIOS

Rápida tramitación y gestión

GESTORIA Viuda de MACUA

Calvo Sotelo, 11-4.° - LOGROÑO - Teléfono 1935

FABRICA DE MALETAS, RICARDO

REPARACIONES, CARTERAS DE DOCUMENTOS Y COLEGIAL. BOLSOS DE SEÑORA.
GENERAL MOLA, 67. — TELEFONO 2325.

VALE-PAN

¡EXIJALO CON AFAN!

La festividad de San Isidro, Patrono de los labradores

Para honrar al Labrador Santo, cuya festividad se celebra el próximo jueves, día 15, la Cámara Oficial Sindical Agraria, en colaboración con la Unión Territorial de Cooperativas del Campo, la Hermandad Sindical de Labradores y Ganaderos y la Regiduría Provincial de la Hermandad de la Ciudad y el Campo, ha organizado para dicho día los siguientes actos:

A las once de la mañana, misa solemne en la iglesia de Santiago el Real. El panegírico estará a cargo del Rvdo. P. Rafael Franca, S. J. Durante la misa, camaradas del Frente de Juventudes y de la Hermandad de la Ciudad y el Campo harán la ofrenda de flores y frutos al Labrador Santo.

Seguidamente saldrá la procesión por la calle de Santiago, Marqués de San Nicolás y Sagasta, hasta dar frente a las Bodegas Franco-Españolas, donde se efectuará la bendición de los campos.

Independientemente de los actos religiosos anteriormente reseñados, la Hermandad Sindical de Logroño organiza, en obsequio de los labradores encuadrados en la misma, un baile que se celebrará mañana, miércoles, día 14, víspera de la fiesta, en la Sala Avenida, a las 7'30 de la tarde.

Por último, se celebrará una comida de hermandad en el Restaurante El Chato, a las dos de la tarde del día 15, pudiendo asistir cuantos labradores previamente se inscriban para la misma.

Libros y revistas

"El libro de Lourdes".—Guía completa, religiosa y turística, de la ciudad y sus alrededores, por Paul Lesourd, profesor de la Universidad Católica de París, 16 x 11 cms., 252 págs., ocho fotografías, cuatro planos de la ciudad y un mapa con los accesos por carretera y excursiones. Ptas., 40'00. Editorial, Razón y Fe, S. A. Exclusiva de venta, Ediciones FAX, Zurbano, 80, apartado 8001, Madrid.

Aumentada con todos los datos oportunos para los peregrinos españoles, es ésta la traducción de la guía oficiosa editada en Francia para este I centenario por la Casa Beauchesne et ses Fils, de París. El Emmo. cardenal Tisserant, presidente del Comité Internacional del Centenario, ha escrito un hermoso prefacio para ella. Y en él dice: "Esta obra se presenta como una guía del peregrino, pero es algo más que una simple guía: es una verdadera enciclopedia de cuanto se puede desear saber de Lourdes".

Efectivamente, en su tamaño reducido y en su presentación primorosa, abarca un plan completo, desarrollado con absoluta competencia y autoridad en todos sus aspectos: el religioso, el histórico, el turístico. Gran amenidad en la narración.

Registro Civil

Inscripciones verificadas en los días 11 y 12:

Nacimientos.—María Carmen Ruiz Abad, Eduardo Fernández Ortega y Domingo Francisco Marzo Alcalde.

Defunciones. — Feliciana Torres Rodríguez, de 73 años, de Alcanadre.

Matrimonios.—Agustín Oyanguren Hernández con Julia Ana Santolaya Duarte; Roberto Pérez Ibarra con Basilia Martínez Lomba; Anastasio Estefanía San Pedro con Julia Sanz de la Merced; Jesús Berzas Ortego con Consuelo Guerrero Vargas; Angel Calatayud Herce con Mercedes Agüeros Mayor; Jesús Moreno Orbe con María del Carmen Díaz Allué; Emilio Cascante Salanova con María del Villar Díaz Allué; José Bazo González con María de los Angeles Rivas Martínez, y Jesús Berrozpe Sicilia con Elena Díez Zabala.

GESTORIA
CELSO RUBIO
Vara de Rey, 11, bajo.
TODA CLASE DE GESTIONES

PARA VIAJES
COCHE 4-4. NUEVO.
A 2'25 KILOMETRO
Avisos: Teléfono 1483.

Crónica de sucesos

Asistencias

En el Cuarto de Socorro del Hospital Provincial se practicaron en los días 11 y 12, entre otras, las asistencias siguientes:

Daniel Fernández Herce, de 50 años, de heridas contusas y erosiones en la frente, en la cara y en las manos, por caída de una motobicicleta en la carretera de Mendavia.

Angelines Llorca Pérez, de 29 años, de erosiones en la región frontal izquierda, sufridas por un golpe en la carretera de Navarrete.

Guadalupe Alonso Jiménez, de cinco años, de erosiones en la nalga izquierda y muslo derecho, producidas por atropello en la carretera de Zaragoza.

Cirilo Arana Castillo, de 52 años, de erosiones en regiones malar y dorso de la nariz, por agresión.

Agustina García Munilla, de 50 años, de erosiones en la muñeca derecha, causadas por agresión.

Todas ellas de pronóstico leve, salvo complicaciones.

Asociación Española contra el Cáncer

El secretario nacional, señor Biosca Torres, presidió ayer en Logroño una importante reunión con la Junta Provincial

Ayer tarde, en la sala de actos del Gobierno Civil, se reunió la Junta Provincial de esta Asociación, bajo la presidencia de don José Biosca Torres, secretario nacional de la misma, acompañado de don Santiago Quemada Mora, presidente provincial.

Después de unas palabras del señor Quemada glosando la figura del señor Biosca Torres, promotor de la Asociación en España, tomó la palabra dicho señor para explicar la actuación de la Junta Nacional, sus principios y su desarrollo, así como las metas que se quieren ir consiguiendo en esta próxima etapa en que esta benemérita institución tiene ambiciosos proyectos que piensa ir realizando con el apoyo que toda la población española presta, reflejada en la cuestación del «Día del Cáncer», que superó todos los cálculos, puesto que lo recaudado en toda España se acerca a los 20 millones de pesetas.

El señor Biosca Torres, antes de su regreso a Madrid, piensa dirigir la palabra por radio a todos los riojanos hoy, martes, día 13, para agradecerles la aportación tan generosa con que han contribuído a esta obra y encarecerles sigan de cerca sus realizaciones, que se han de hacer con la ayuda de todos.

Hoy, martes, y con el mismo motivo, el señor Biosca recibirá en la sala de Juntas del Gobierno a las representaciones de las Juntas locales de la provincia.

Sanidad Militar

Se ruega a todas las Damas Enfermeras de Sanidad Militar de la provincia que quieran tomar parte en la peregrinación a Lourdes, que se está organizando en unión del Ejército español, que antes del día 13 se pasen por el Hospital Militar, donde la Superiora les informará de todo lo necesario para la misma. Horas, de 10 a 1 y de 4 a 7.

La Inspectora Provincial

ARTE EN FOTOGRAFIA
DE COMUNION
GARAY

NOTICIAS DIVERSAS

Crédito.—En la distribución del crédito de un millón de pesetas consignado para gastos de sostenimiento, material, etc., entre las Escuelas Técnicas de Peritos Industriales, ha correspondido a la de Logroño la cantidad de 50.000 pesetas.

Cupón pro-ciegos. — En el sorteo celebrado ayer, resultó premiado el número 033.

Los cupones terminados en 33 están premiados con 25 pesetas cada uno.

Temperaturas. — Del domingo: Máxima, 24'6, a las 16'40; media, 18, y mínima, 11'4, a las 5'30 de la mañana.

De ayer, lunes: Máxima, 16'4 a las 12; media, 13'7, y mínima, 11, a las siete de la mañana.

Lluvia, dos litros por metro cuadrado.

Presión atmosférica, 728'8.

Farmacias de guardia para hoy.—Don Narciso García de Vinuesa, General Mola, 39, y doña Carmen Sáenz de Navarrete, Vara de Rey, 39.

Libramientos puestos al pago.—Por la Delegación de Hacienda de Logroño han sido señalados los extendidos a nombre de Angel Ayerra, Angel Martínez Navajas, Aquilino Rojas, Constantino Barreda, cura párroco de Ausejo, cura párroco de Baños de Río Tobía, cura párroco de San Vicente de la Sonsierra, Eugenio Arcaya, Félix Herrero Martínez, Fotunato Zabalo, Francisco R. Malmón, Gregorio Aragón, habilitado del Distrito Forestal, habilitado pagador de Correos, Hilario Ramos, ilustrísimo señor presidente de la Audiencia, ingeniero director de la Estación de Viticultura y Enología de Haro, ingeniero jefe del Servicio de Catastro, Mariano Castillón, Pomponio Alonso, Raimundo Gil, René Simón Tuesta, Francisco de Pedro San Martín, Joaquín López Barroso, José Fraile Sáenz, Martín Sáenz de Buruaga Sáenz y Luis Echavarria Hernáez.

RELOJERIA «FAMAR»
MAYOR, 121
SOLAMENTE LE OFRECE ARTICULOS DE GRAN CALIDAD.

✝

QUINTO ANIVERSARIO
El Señor
Don Domingo Aransay
Que falleció el día 13 de mayo de 1953
R. I. P.

Las misas que se celebren HOY en la iglesia de San Bartolomé, a las 9 y 9'30, y el día 16, a las 9, en la misma iglesia, y las que se digan en la iglesia de San José, de Gijón, y San Miguel, de Corella, serán aplicadas por el eterno descanso de su alma.

La familia agradecerá la asistencia.

✝ Las misas que se celebren en el altar del Santo Cristo en la iglesia de Palacio mañana, miércoles, a las 8 y 8'30, serán aplicadas en sufragio del alma de DOÑA ESPERANZA CEBRIAN ENCINAS DE ZAPATA (q. e. p. d.), que falleció el 14 de mayo de 1954.

Sus hijos y familiares agradecerán la asistencia.

Hace 25 años

En Zaragoza se agravaba el conflicto huelguístico. Los espectáculos estaban cerrados hacía varios días, pues los empleados estaban también en huelga.

—En Cosuengra se declaró un incendio intencionado en la fábrica de harinas de San José, elevándose las pérdidas a muchos millares de pesetas.

—En Málaga planteó la huelga la U. G. T. por diferencias con los patronos. En la estación de Parchite, de aquella provincia, estallaron varios petardos momentos antes de pasar el tren de viajeros.

—En Gijón se intentó incendiar el Patronato de San José, donde estaban acogidas 180 mujeres huérfanas de obreros, rociando con gasolina las puertas. La pronta intervención de los bomberos y del vecindario logró sofocar el siniestro.

—En Logroño, en la sesión que celebró el Ayuntamiento se promovieron incidentes molestos al dirigirse ataques groseros contra la Prensa. Los informadores abandonaron sus puestos y el salón. En la misma sesión, un concejal radical socialista dijo que a la Cocina Económica se le debería suprimir toda subvención por parte del Ayuntamiento, ya que en ella se hacían rezos religiosos, lo que estaba prohibido por la Constitución de la República.

—Falleció nuestro convecino el conocido labrador Mariano Tamayo Nalda.

—De acuerdo los expendedores de tabacos con la Representación, desde el día 15 del actual se cerrarían los estancos a la una y media de la tarde, para volver a abrirlos a las tres y cerrarlos a las nueve y media de la noche, hasta el 15 de octubre.

—En Pamplona, en el Teatro Gayarre, dió un concierto la Sociedad de "Santa Cecilia", dirigida por don Joaquín Gasca, y con la participación de la notable pianista logroñesa Estrella Sacristán, que obtuvo un señalado triunfo.

—Las temperaturas de hoy en nuestra capital fueron: Máxima al sol, 31 grados; a la sombra, 24'3, y mínima, 7'8 grados.

—En Santo Domingo se celebró la segunda corrida con novillos de Fidel Rubio, para los novilleros Joselito Migueláñez y Paco Bernad. Salió el público satisfecho de los diestros y del ganado.

HACE 50 AÑOS.—Fué un día impropio de la estación, pues estuvo lloviendo mañana y tarde, cayendo una gran cantidad de agua, lo que favoreció mucho al campo. Por la noche hizo mucho frío.

—En Santo Domingo se celebró la corrida, que fué mala. Los matadores, Ostioncito y Matapozuelo, no pudieron hacer nada por las malas condiciones del ganado. Se celebró la procesión del cuadro del Santo de la casa del prior saliente, don Telmo Poves, a la del entrante, don Raimundo Cámara. En el teatro actuó la compañía de zarzuela de Campoamor, representando "La patria chica", "El chico de la portera" y "La reja de los Dolores".

RICO CHORIZO DE PAMPLONA
CASA RIAZUELO
y CABEZA DE JABALI

Al inaugurar en mayo de 1955 nuestra nueva Casa de Logroño deciamos:

SEDERIAS MARGON no presumirá de barato; presumirá de buenos artículos. No ofrecerá gangas, pero dará garantías efectivas. No perdiendo dinero venderá a precios justos y con acentuada equidad.

LAS FIESTAS DE SANTO DOMINGO DE LA CALZADA

Presidieron los actos los directores generales de Obras Hidráulicas, y de Carreteras y Caminos, con las autoridades y jerarquías

Estuvieron presentes cuatro prelados y 50 ingenieros, ayudantes y empleados de Obras Públicas, con el presidente de la Cofradía, ex-ministro señor Peña Boeuf

Día 10.—Con arreglo al programa oficial de festejos, dieron comienzo éstos con el tradicional desfile de carneros, y a las doce con el disparo de cohetes y bombas y repique general de campanas, mientras la banda municipal y dulzaineros de Estella recorrían las calles interpretando alegres pasodobles.

Por la tarde y con tiempo lluvioso tuvo lugar la bendición de los ramos y procesión de las prioras, que, acompañada por la banda, dulzaineros y danzadores, recorrió el itinerario acostumbrado. También hubo novena, en la que predicó con la elocuencia en él peculiar el M. I. Sr. canónigo magistral don Julio Ruiz de la Cuesta, y a continuación de ésta, atendiendo la invitación de las autoridades, la ciudad entera se congregó en la calle de San Roque para recibir al hijo predilecto, excelentísimo y reverendísimo señor fray Gregorio Espiga Infante, obispo de Palawan (Filipinas).

Ofrecía ésta un magnífico aspecto, adornada con banderas y gallardetes, destacando tres monumentales arcos con sentidas bienvenidas del ilustrísimo cabildo, excelentísimo Ayuntamiento, Coral y Cofradía.

A las ocho en punto, precedido de una escolta de motoristas, hizo su entrada en su ciudad natal monseñor Espiga, que venía acompañado de los excelentísimos y reverendísimos obispos monseñores Quintanilla y Ochoa, también de la Orden Agustiniana Recoleta, y varios destacados miembros de esta Comunidad. Frente al Cafe Suizo esperaban a Sus Excelencias el M. I. cabildo, Corporación Municipal en pleno, autoridades judiciales y militares, Cofradía del Santo, Coral, etc. Al descender del coche, la multitud tributó una clamorosa ovación a monseñor Espiga, iniciándose a seguido la marcha hacia la S. I. Catedral, entre el entusiasmo desbordante de sus paisanos, que le aplaudían y vitoreaban sin cesar. Una vez en la catedral, se postró de hinojos ante la imagen de nuestro fundador y Patrono, orando en su altar. A continuación, en el altar mayor, se cantó un solemne Te Deum.

Finalizado éste, monseñor Espiga, con honda emoción, dirigió un breve saludo, lleno de calor y afecto, a los calceatenses, recordando con cariño la ciudad que le vió nacer y señalando que se había visto vencido y obligado a aceptar tan efusivo recibimiento, pues su deseo era llegar a su ciudad como un calceatense más. Recordó sus Misiones y a la nación filipina, pidiendo que aquel bastión de Oriente siga fiel a la fe de Cristo, prometendo peregrinar nuevamente, imitando a nuestro fundador y Patrono Santo Domingo, y al Beato Hermosilla, para cumplir el lema de su escudo: "Ganar almas para Dios". A continuación, el M. I. Sr. presidente del cabildo indicó se iba a proceder al besamanos por autoridades y una representación de la ciudad, pero era tal el entusiasmo de las gentes por besar su anillo pastoral, que el acto se prolongó largo tiempo, en testimonio de su gran afecto por la ciudad, y aunque sea herir su modestia, no queremos silenciar los magníficos obsequios donados a la catedral. En unión de los obispos monseñores Quintanilla y Ochoa, se trasladó al Colegio Mayor de Misioneros, que será su residencia durante su estancia. Por la noche hubo el anunciado concierto, un tanto desanimado por lo desapacible del tiempo. Se cantó un himno popular compuesto para este fin por la Coral.

Día 11.—Alegres dianas a la mañana y misa a las ocho en la ermita del Puente, muy concurrida. A las 11'30, la emotiva procesión del Pan del Santo y del Peregrino, con el cortejo de las vistosísimas doncellas luciendo sus hermosos vestidos blancos y cestaños primorosamente adornados, con asistencia de autoridades, cofradía e inmenso gentío, con las viandas que se han de distribuir en el almuerzo del Santo. A las 1'30, la simbólica procesión de la Rueda, que presidió el excelentísimo Ayuntamiento; clásicos tilbancicos, himno del Santo, concurriendo muchísimos forasteros, que comentaron favorablemente estas tradicionales procesiones. Después de las vísperas y en el Hospital Viejo, el clásico reparto de la cebolleta.

En la Avenida del Generalísimo, conciertos a la tarde y noche, que hubo de terminar con una lluvia copiosa, que beneficiará grandemente nuestros campos. Sigue amenazador el tiempo, pero hay gran animación.

EL DIA DEL SANTO

Día fresco se presentó el de nuestro Santo fundador. A la hora de costumbre se distribuyó el clásico "almuerzo del Santo", que, como siempre, fué gustado por los devotos en general, necesitados o no, pues es tradición probar las ricas viandas excelentemente condimentadas.

A media mañana llegaron las autoridades, entre las que figuraban el Excmo. y Rvdmo. señor obispo de la diócesis, Dr. Del Campo; los Iltmos. señores directores generales de Obras Hidráulicas, don Florentino Briones, y de Carreteras y Caminos, don Pedro García Ormaechea; Excmos. señores gobernador civil, don José Elorza Aristorena, y militar, coronel Gortázar; Iltmos. señores presidentes de la Audiencia y de la Diputación; delegado de Hacienda, alcalde de Logroño, tenientes coroneles de la Guardia Civil y de Aviación, delegado provincial de Sindicatos y otras jerarquías, que fueron recibidas por el Ayuntamiento en pleno, presidido por el alcalde de la ciudad, señor Bardeci; por los prelados monseñores Espiga, Quintanilla y Ochoa, y por la totalidad de las autoridades y jerarquías locales. También llegaron, con el presidente de la Cofradía de Santo Domingo de la Calzada en Madrid, ex ministro don Alfonso Peña Boeuf, 50 ingenieros, ayudantes y funcionaros de los distintos Cuerpos de Obras Públicas que forman la misma, con el ingeniero-jefe provincial de Obras Públicas en Logroño, señor Gaitán de Ayala, con todos los ingenieros, ayudantes de la Jefatura y de Obras Provinciales.

Antes de la misa solemne se procedió a la inauguración en la catedral de la magnífica cripta dedicada al Santo Abuelito, y a continuación se celebró la misa de pontifical, en la que ofició monseñor Espiga, que fué también quien pronunció el sermón, que constituyó una maravillosa oración sagrada en la que el hijo predilecto de la ciudad emocionó extraordinariamente a los calceatenses y forasteros por la profundidad de sus palabras y la expresión fervorosa hacia el Abraham de la Rioja, cuyos milagros narró de forma magistral.

Salió luego la tradicional procesión del Santo, que también presidida por la totalidad de las autoridades, recorrió su acostumbrado itinerario, y a su paso por la calle de Calvo Sotelo, la Coral Calceatense interpretó magníficamente adecuadas composiciones. En todos los actos oficiales actuó, muy ajustada, la banda de música de la Academia Provincial de Logroño, bajo la dirección del maestro Pinedo.

A las dos de la tarde, y en el edificio del grupo escolar, se celebró la acostumbrada comida de hermandad, con asistencia de todas las autoridades y miembros de la Cofradía. A los postres, el director general de Carreteras y Caminos, señor García Ormaechea, pronunció un brillante discurso, en el que destacó el fervor que todos los Cuerpos de Obras Públicas sienten por su excelso Patrono, Santo Domingo de la Calzada, y en nombre de la Cofradía, y para las atenciones del culto al Santo fundador de su ciudad de la Calzada, le hizo entrega de un cheque de 90.000 pesetas.

El señor obispo de la diócesis de Calahorra y La Calzada, Dr. Del Campo, pronunció seguidamente unas palabras para agradecer sinceramente el espléndido donativo, enalteciendo a los Cuerpos de Obras Públicas y exhortándoles a seguir trabajando con entusiasmo, con la vista puesta en las virtudes que adornaban al Santo, ya que ésta es la mejor manera de honrar a su celestial Patrono.

Mediada la tarde se celebró la novillada, de la que se hace referencia en otro lugar, y las autoridades nacionales y provinciales emprendieron su regreso.

A pesar de que el ambiente era fresco, las fiestas se vieron todas muy animadas, y los bailes de sociedad abarrotados.

HOMENAJE A LA MEMORIA DE ANTONIO RIVERA, «EL ANGEL DEL ALCAZAR»

FUENSALIDA (Toledo), 12.—El cardenal Pla y Deniel ha bendecido la primera piedra de la nueva Casa de Acción Católica que ha de edificarse frente a la iglesia parroquial. Se conmemoraba en este acto las bodas de plata de la Juventud de Acción Católica y se ha querido también exaltar con estos actos la figura de Antonio Riera, "El Angel del Alzázar", quien, como presidente de los jóvenes de la diócesis de Toledo, tuvo destacada intervención en la fundación del Centro Parroquial de los Jóvenes de Acción Católica de Fuensalida.

Celebró el cardenal una misa de comunión, y a continuación dirigió una alocución a los fieles. Dijo que el cristiano debe ser tal, no sólo en el Centro, sino también luego en su trabajo y en todas las circunstancias de la vida.

A continuación, el cardenal visitó el Convento de las Religiosas Franciscanas y luego se trasladó de nuevo al templo parroquial, frente al cual bendijo la primera piedra de la Casa de Acción Católica que va a edificarse. Seguidamente se descubrió una lápida que da el nombre de Antonio Rivera a una plaza de la villa. En nombre del Ayuntamiento, hizo el ofrecimiento el señor Sánchez Numez, concejal. El cardenal descubrió la lápida en medio de grandes aplausos, y en nombre del Secretariado pro-beatificación del Angel del Alcázar, don Felipe González Sánchez, secretario de este organismo, agradeció el homenaje y exhortó a los jóvenes a seguir el ejemplo de Antonio Rivera.

Finalmente, en la Plaza del Generalísimo se celebró un acto de afirmación católica. Intervinieron varios oradores, y al final, don Alberto Martín Gamero, consejero nacional, pronunció un brillante discurso. Se refirió a la actuación apostólica de Antonio Rivera, dentro y fuera del Alcázar, y terminó pidiendo respetuosamente a la Jerarquía que se inicie pronto proceso de beatificación de "El Angel del Alcázar". El cardenal Pla y Deniel pronunció unas palabras y dió su bendición a la multitud.

Por la tarde se constituyó el Secretariado pro-beatificación del Angel del Alcázar.

Balafrej presenta la lista...

(Viene de primera página)

miento de los lazos de hermandad entre los países árabes y musulmanes y consolidación de la cooperación y relaciones de los países amigos.

Con relación a la política exterior que debe seguir el nuevo Gabinete, el monarca estima que debe ceñirse a la defensa de los intereses de la paz, dentro del crédito de la Carta de las Naciones Unidas, favoreciendo, por medio de negociaciones y arreglos, la defensa y cooperación con los pueblos afectados.

También ha dado el soberano directrices para los problemas de la enseñanza, sociales y económicos. Con respecto a estos últimos, subraya que, dentro del respeto a la independencia del país, debe favorecerse el comercio y la industria con el exterior.

El jefe del nuevo Gobierno, Balafrej, ha dacho cuenta, en una declaración oficial, que en el próximo Consejo de Ministros será expuesto un detallado programa sobre el cual habrá de asentarse, principalmente, la política exterior de la economía del país, de acuerdo con las instrucciones del rey, «a cuya augusta persona —dice— se hallan inquebrantablemente afectos todos los miembros del nuevo Gobierno».

El Gabinete contará con doce subsecretarios, que serán nombrados más tarde. En cuanto al Consejo de la Corona, no experimenta, por ahora, modificación alguna. Se espera para los próximos días una amplia combinación diplomática.—(Efe).

LOS TRES SOLDADOS FRANCESES EJECUTADOS POR LOS ARGELINOS ESTABAN PRISIONEROS EN TUNEZ

PARIS, 12.—Los tres soldados franceses cuya «ejecución» fué anunciada recientemente por los rebeldes argelinos se hallaban prisioneros en Túnez, según nota facilitada por la oficina del jefe de Gobierno francés, que protesta contra el Gobierno tunecino por permitir la detención de soldados franceses en su territorio, mientras permite que operen elementos rebeldes.—(Efe).

PROTESTA DE LOS EX-COMBATIENTES FRANCESES

ARGEL, 12.—Para protestar contra el «horrible asesinato» de tres soldados franceses perpetrado por los rebeldes argelinos, la Asociación de Ex-combatiente Franceses ha dirigido un llamamiento a todos sus miembros en el país a fin de celebren concentraciones ante los monumentos a los héroes de guerra de todas las ciudades y pueblos mañana por la noche.—(Efe).

¡¡Atención...!! Mañana, BRETON

¡¡UNICO DIA!! ¡¡UNICO DIA!! ¡¡UNICO DIA!!

CIRCO CALIFORNIA

PRESENTA

SU COMPAÑIA INTERNACIONAL DE CIRCO ELENCO ARTISTICO

FREDDY Y ROSSI — EL HOMBRE RADAR Asombroso

RUY-BAR'S — Ciclista

LOS CHILENOS — CANCIONES SUDAMERICANAS

LOS ATLAS — PULSISTAS

Los perritos colegiales del profesor Galindo

8 CALIFORNIAN — La belleza del Circo

MARY CARMEN — CANZONETISTA

JUAN HERRERO Y SUS BOYS CUBANOS

PEPI Y PETER — Saladísimos payasos

Srta. AURORA — La voz del Circo

Algo increíble Lo nunca visto Asombroso Imposible igualarlo. Los Oña del Ringling de Nueva York, una exclusiva del Circo California. Difícil imitarlos en su escalera de la muerte.

Srtas. LIES PHLIPS — Malabaristas alemanas

FREDDI ROSSI — Ilusionista

REGUERIS — Rola rola

POVI Y EMILIO DIAZ — La insuperable gracia de Emilio Díaz en su reaparición

ADVERTENCIA: SE ADMITEN ENCARGOS EN TAQUILLA DESDE HOY

¡¡UNICO DIA!! ¡¡UNICO DIA!! ¡¡UNICO DIA!!

Se constituye la Hermandad Nacional de Alféreces Provisionales

MADRID, 12.—Se ha constituído en Madrid la Hermandad Nacional de Alféreces Provisionales, estableciéndose su domicilio provisional en la calle O'Donell, 8.

El simple anuncio de la constitución de esta Hermandad Nacional ha provocado una verdadera avalancha de adhesiones personales, postales y telegráficas recibidas en el domicilio provisional por el grupo organizador y primera Junta de gobierno.

La Junta de gobierno, en nota que nos ha facilitado, dice que se cree en el deber de agradecer la rapidez, el entusiasmo y el buen deseo de colaboración que advierte en todos los antiguos alféreces provisionales en orden a la buena marcha futura de la Hermandad.

También anuncia la Junta de gobierno de la Hermandad de que con el fin de que el primer acto público y colectivo sea lo más brillante y fraterno posible, así como de que al mismo tiempo pueda concurrir el mayor número de alféreces provisionales, ha decidido que este acto se celebre el domingo día uno de junio próximo, precisamente en el evocador Cerro de Garabitas, donde todos cuantos asistan oirán misa de campaña y comerán un alegre rancho.

La Junta de gobierno nos transmite también el ruego que especialmente formula a todos los compañeros de provincias que deseen concurrir al Cerro de Garabitas, que se pongan rápidamente en contacto con sus oficinas, en O'Donell, 8, con el fin de facilitar la buena organización de este singular acto de camaradería.

El ex jefe de un Estado de Alemania Oriental se refugia en la Occidental

BERLIN, 12.—El ex-jefe de Gobierno del Estado de Sajonia-Anhalt, profesor Erhard Huebener, de 77 años, ha huído a Alemania Occidental, anuncia la Oficina de Información Occidental. La Oficina no descubre el paradero del anciano político de la zona oriental.

Huebener, miembro de los liberales demócratas, ocupó el cargo de jefe de Gobierno desde 1946 hasta 1949, fecha en que dimitió.—(Efe).

Un avión norteamericano bate el record de altura

ALCANZO LOS VEINTIOCHO KILOMETROS

NUEVA YOR, 12.—Un avión F-104 "Starfighteh" ha establecido una nueva marca de altura, con 28 kilómetros. El piloto, Howard O. Johnson, ha manifestado que la experiencia, durante los 27 minutos que duró el vuelo, ha sido "fantástica". Alcanzó una zona donde el cielo es profundamente azul, casi negro.—(Efe).

El director general...

(Viene de primera página)

nanciación del canal de alimentación del referido pantano en engranaje con las aportaciones de las Cajas de Ahorro y Hermandades de Labradores.

A continuación recibió el señor Briones Blanco, acompañado de nuestro gobernador y autoridades, a una Comisión de los jefes de las Hermandades, quienes consultaron si los intereses que éstas han de aportar a la financiación les serían reintegrados con el aprovechamiento de aguas y si cabría la posibilidad de la utilización del canal de alimentación antes de la terminación total del mismo. A dichas preguntas se contestó a todos los asistentes, haciendo uso de la palabra el señor gobernador, recogiendo lo que al respecto había acordado el señor director general en el sentido de que dichos intereses les serán reintegrados, para lo que se buscará la fórmula con los aprovechamientos, y en cuanto al segundo extremo, que la utilización del canal podrá llevarse a cabo siempre que la técnica de la construcción no lo impida.

Nuestros labriegos, que habían recibido con entusiasmo a los ilustres viajeros, os despidieron con inequívocas expresiones de profunda gratitud.

AL DE MANSILLA

Terminada la visita del pantano, sobre las doce y media, continuó viaje la comitiva hasta el de Mansilla, y después de almorzar en la casa de administración de la Confederación Hidrográfica en el mismo, a las cuatro y media, el señor director general y acompañantes procedieron a la inspección de las obras del pantano, donde se recibió a una Comisión del Ayuntamiento y vecinos de Mansilla de la Sierra, cambiando impresiones sobre el nuevo poblado y problemas referidos a los vecinos actuales de la localidad, cuyos extremos se hallan en estudio muy avanzado en íntima colaboración entre las Direcciones Generales de Obras Hidráulicas, de la Vivienda y del Patrimonio Forestal, en cuyas gestiones interviene también muy activamente nuestro gobernador civil. Se inspeccionó seguidamente el nuevo poblado y, finalmente, se hizo una detenida visita al pueblo de Mansilla.

Al regreso a la casa de administración del pantano, en sus inmediaciones se encontraban alrededor de seiscientos labradores de las Hermandades de las márgenes derecha e izquierda del Najerilla, que los acogieron con aplausos y vítores. Por el señor director general de Obras Hidráulicas y el señor gobernador se recibió a los mismos en dos Comisiones, las cuales plantearon sus problemas, concretándose y dando las soluciones pertinentes a las peticiones de Huércanos y Uruñuela, así como otros problemas generales de la margen derecha. Por lo que respecta a la margen izquierda, la Comisión, mucho más numerosa que la anterior, fué informada con todo detalle sobre el plano por el director general y el director de la Confederación Hidrográfica del Ebro e ingenieros, en presencia de las autoridades, del presupuesto, que asciende a 350 millones de pesetas, lugares por donde ha de extenderse el riego, etc., llegándose a la conclusión de que, dada la envergadura de la obra a realizar, es imprescindible una aportación, a título de reintegro, por las Hermandades, para lo cual la Confederación facilitará los oportunos planos y ello provocará reuniones diversas de las Hermandades a los efectos de concretar esa aportación, que habrá de ofrecerse al Ministerio de Obras Públicas para el estudio de posibles fórmulas de financiación y de desarrollo gradual del plan.

Una vez terminadas estas entrevistas, el señor director general manifestó sus deseos de visitar el Monasterio de Valvanera y el Monaterio de Santa María la Real de Nájera, cuyas visitas fueron llevadas a cabo, regresando a Logroño después de las diez y media de la noche.

EL SEÑOR BRIONES VISITO AYER CERVERA

En el día de ayer, lunes, el Sr. director general de Obras Hidráulicas, después de asistir a la misa en Santo Domingo de la Calzada, con motivo de la festividad del día, se trasladó a Corella y más tarde a Cervera del Río Alhama, donde fué recibido por el Ayuntamiento en pleno, y después de inspeccionar sobre el terreno los proyectados muros de contención sobre el río Alhama y la defensa del paraje "Era del Herrador", comunicó la grata noticia de que estas obras se han incluído en el actual proyecto y se van a poner inmediatamente en marcha por su importe total, que asciende al millón de pesetas. También se espera la próxima inclusión de la obra de defensa del barranco del "Rollo".

Y así terminaron estas dos magníficas jornadas, en las que se ha puesto de manifiesto el interés con que los altos poderes han acogido las gestiones de nuestras autoridades, prendidas por nuestro incansable gobernador civil, para dar pronto solución a estos problemas que tiene planteados la Rioja, y que al aumentar y proteger su riqueza se aumenta también la economía nacional.

SGCB2021

Notas oficiales

DELEGACION PROV. DE TRABAJO

FESTIVIDAD DE LA ASCENSION DEL SEÑOR

Esta Delegación recuerda a todos los empresarios industriales, comerciantes y agricolas de la totalidad de esta provincia, que el próximo jueves, día 15 de los corrientes, en que se celebra la festividad anteriormente mencionada, es "fiesta religiosa equiparada a domingo", de conformidad con lo dispuesto en el artículo 55 del Reglamento de 25 de enero de 1941, relativo al Descanso Dominical, y, por lo tanto, únicamente podrán ejercer sus actividades durante la misma aquellos establecimientos autorizados para hacerlo en dichos días.

Los empresarios satisfarán a su personal el salario correspondiente a dicha festividad, con obligación, por parte de los productores, de efectuar la recuperación correspondiente a razón de una hora diaria durante los días laborables inmediatamente siguientes a la misma, de acuerdo con lo prevenido en los artículos 57 y 59 del expresado Reglamento y Calendario Laboral para el corriente año, publicado por esta Delegación en el "Boletín Oficial" de la provincia correspondiente al ocho de marzo último.

INSTITUTO NACIONAL DE ENSEÑANZA MEDIA

IMPRESOS DE MATRICULA GRATUITA PARA COLEGIOS

Procedentes de Zaragoza, se han recibido en este Centro los impresos y tarjetas para los alumnos que cursen estudios en enseñanza colegiada y deseen acogerse a matrícula gratuita.

Dichos impresos se pueden recoger en la Conserjería de este Instituto.

SECCION FEMENINA

CURSOS DE ENFERMERAS; ESPECIALIZACION EN FISIOTERAPIA; AYAS, Y ASISTENTAS SOCIALES EN LA ESCUELA DE ESPECIALIDADES DE LA CIUDAD UNIVERSITARIA

La Sección Femenina de Falange Española Tradicionalista y de las J. O. N. S., en unión con el Ministerio de Educación Nacional, organiza estos cuatro cursos para obtener el título de enfermeras, especializada en Fisioterapia, aya y asistenta social. Aun cuando los cursos darán comienzo el primero de octubre de 1958, en la Escuela de Especialidades «Julio Ruiz de Alda», de la Ciudad Universitaria de Madrid, se anuncia con tiempo suficiente, ya que toda la documentación de aquellas que deseen seguir alguno de estos cursos, sean o no afiliadas de Sección Femenina, deberá estar en la Escuela antes del día 5 de junio.

Las propuestas que vayan en condiciones han de sufrir un examen de ingreso en la Escuela, que se verificará en Madrid durante los diez primeros días del mes de julio.

Para informarse de los programas de los exámenes de ingreso en la Escuela a cada uno de estos cursos, así como los requisitos necesarios para poder ser admitidos en la Escuela de Especialidades, deberán dirigirse a la Regiduría Provincial de Divulgación (General Franco, 36), de diez a una de la mañana. El plazo de admisión de propuestas en esta Regiduría Provincial se cierra el día primero de junio.

ALBERGUES DE VERANO PARA ESCOLARES Y AFILIADAS

Se pone en conocimiento de todas las niñas de 14 a 17 años, que este año han correspondido para nuestra provincia los albergues de verano de Zarauz y Portugalete, donde regirán los siguientes turnos:

Zarauz.—Afiliadas, del 3 de julio al 28 de agosto. Escolares, del cuatro de septiembre al 24.

Portugalete.—Escolares, del tres al 23 de julio. Afiliadas, del 30 de julio al 28 de agosto.

Para solicitar plaza en alguno de estos turnos deberán pasarse por la Delegación Provincial de Sección Femenina (Regiduría de Juventudes), General Franco, 36. Siendo el plazo de admisión para la solicitud de las plazas hasta fin de mes.

¿Cómo se explica que matrimonios católicos sean infieles?

Porque no han convidado a sus bodas a Jesús, como en Canáa

¿Cómo se explica—piensan algunos que matrimonios celebrados canónicamente, no sólo tengan después las mismas dificultades que los laicos, sino que se dé además la infidelidad moral y espiritual de los esposos y de los hijos y que aquéllos fracasen en la educación de éstos?

Pues esto se explica precisamente a través de la doctrina del Sacramento. Expongamos un hecho del Evangelio que, a la vez que es una realidad, es un símbolo, y encontraremos la solución. Jesús fué convidado a una boda en Canáa. Estaba allí su Madre. En el banquete faltó el vino. Ya sabemos lo que ocurrió. ¿Qué hubiera pasado si el Señor no hubiera resuelto la situación por intercesión de la Virgen?

Pues bien: en el matrimonio cristiano tampoco faltará la gracia del Señor, esa fortaleza espiritual que, si fuera posible convertirla en energía material, la energía atómica resultaría el soplo de un niño en comparación con ella. Pero esa gracia necesita que le dejen el camino libre y esto ya depende de la voluntad de los hombres. Hay quien se empeña en poner obstáculos a esa gracia.

El matrimonio tiene algo de espiritual y santo y, por tanto, debe ser tratado santamente, porque, de lo contrario, las consecuencias son desastrosas.

a) Cuando se trata de escoger compañero o compañera, no se va con la gracia de Dios. Frecuentemente la única luz es el instinto o sólo se procura la riqueza, la carrera, la belleza física, etc. La gracia supone la prudencia natural para escoger. Después vienen los fracasos. El novio culpará a la novia; la novia, al novio... y ninguno tendrá razón.

b) A veces, celebrado ya el matrimonio, la fe de los contrayentes es débil, acaso nula. Se casan en la Iglesia por la solemnidad de la ceremonia, por tradición, por los vestidos, por las fotografías... pero no existe ni fe ni gracia de Dios. Tal vez no se confiesan, o se confiesan a última hora, de prisa y corriendo, en mala forma, sin arrepentimiento.

c) Tenemos, pues, un matrimonio «religioso» mal preparado y mal recibido, que no se puede convertir en fuente de gracia. Se ha reducido a convertir la Casa de Dios en un teatro con flores, luces, música y sermón. No se ha invitado de verdad a Jesús y a su Madre, como en Canáa. Pero si al menos fuesen llamados en los momentos de apuros... ¡pero ni eso siquiera!

d) Otras veces, además de todo esto, concurre la ignorancia de lo que se va a recibir. El matrimonio no es para criaturas, como el bautismo, sino para personas mayores y «conscientes».

e) Frecuentemente, después del matrimonio en la Iglesia, bien o mal recibido, no se vive en la gracia de Dios. La gracia es como una energía eléctrica que, para iluminar una habitación, necesita de una instalación. Cuando no existe o está averiada, es inútil esperar la luz.

f) El pecado en el alma que mata toda instalación de la gracia. Y hay pecados, especialmente cuando van contra la esencia del matrimonio, que, además de borrar la gracia, exigen el castigo del Señor. Acaso por su propia naturaleza traen consigo la desgracia, la discordia y la infelicidad. Siendo el matrimonio una cooperación con la obra creadora de Dios, es natural que el Señor no tolere a los que se empeñan en no colaborar.

g) Cuando aparecen las dificultades se buscan soluciones que no son las verdaderas. Hay ambiciones desmedidas y se roba a quien sea para satisfacerlas, tal vez «muy legalmente». Se quiere llevar una vida de lujo y placer y hay que hacerse, «como sea», con el dinero preciso. Falta el pan y se suprimen los hijos para que no haya bocas. Estas soluciones no pueden dar la felicidad conyugal. Lo lógico sería suprimir los lujos y los vicios.

En muchos matrimonios hay dificultades, pero en vez de recurrir al Señor, dador de la gracia, se le aparta y se le culpa de imponer sus mandamientos muy difíciles de cumplir. Y sin la gracia no hay luz en la casa.

Es natural que entonces todo sea triste, desdichado, oscuro, difícil. Falta comprensión, prudencia, claridad, para sobrellevar las adversidades y educar a los hijos. La solución es reparar la instalación, para que circule por ella la corriente de energía que dará luz, claridad, alegría y felicidad a la familia cristiana.

G. M. A.

(Servicio especial de «Argos».—Prohibida la reproducción).

Acción Católica

PARROQUIA DE SANTA TERESITA

Mañana, día 14, a las 20'30, tendrá lugar el retiro espiritual para los hombres de Acción Católica.

Se invita a los demás hombres feligreses de la Parroquia.

LAMPARAS Wagner

MUNDO PINTORESCO

Por qué no somos zurdos

La mujer es más ambidextra

¿Por qué hemos de hacerlo todo con la mano derecha? Hay quien cree que el predominio de una mano es simplemente cuestión de costumbre, mas en realidad es otro el motivo.

De los dos hemisferios en que se divide el cerebro humano, el de la izquierda o sea el que influye en la acción muscular del lado derecho del cuerpo es un poco más grande y más pesado que el de la derecha.

Este relativo exceso de tamaño y peso se debe a que el corazón está situado a la izquierda. Como consecuencia, el hemisferio izquierdo recibe una parte mayor de sangre que continuamente envía hacia arriba. Si el corazón estuviera al lado derecho, predominaría la mano izquierda.

El no ser ambidextros es, por tanto, una condición natural del hombre, y no un hábito o un capricho, aunque la costumbre puede llegar a corregir la naturaleza, pero no es recomendable. Del mismo modo, tampoco debe corregirse a los zurdos que lo son por un mayor desarrollo del hemisferio derecho, pues el contrariar su natural inclinación puede dar lugar a graves trastornos fisiológicos y psíquicos.

Hay personas que, aun dando preferencia a la mano derecha, adquieren también una gran habilidad con la izquierda. Así vemos que hay quien se afeita, se corta las uñas o realiza otras operaciones manejando con la misma soltura la navaja, las tijeras o los instrumentos que sean, con ambas manos.

Ciertas profesiones favorecen la habilidad ambidextra, e incluso se emplea más la izquierda, como les ocurre a los boxeadores y luchadores, que la utilizan tanto para atacar como para defenderse; a los violinistas, pianistas y músicos en general, que se sirven de ambas manos no en la misma forma, pero sí con análoga agilidad.

Todo induce a creer que el hombre de la edad de piedra era ambidextro, hasta un grado que raramente llegan a alcanzar sus descendientes modernos. El hombre del paleolítico era pintor y escultor a su manera, y sus trabajos artísticos nos indican que pintaba y esculpía lo mismo con la mano derecha que con la izquierda.

Así lo demuestran, por ejemplo, las figuras de hombres y animales, trabajadas sobre hueso, asta de reno o colmillo de mamut, figuras que miran indistintamente hacia un lado y otro. Si a cualquiera de nosotros se nos manda dibujar una cabeza humana de perfil, instintivamente la dibujaremos mirando a la izquierda o a la derecha, según que, respectivamente, se nos ordene que lo hagamos con la mano derecha o con la izquierda.

Los hombres primitivos, según las muestras que nos quedan, hacían con la misma frecuencia y facilidad perfiles de un lado y de otro, por lo que se deduce que debían estar acostumbrados a usar indistintamente las dos manos con igual destreza.

Es evidente, sin embargo, que para combatir usaban la derecha mucho más que la izquierda. Sus armas eran flechas y lanzas, y el hombre primitivo debía de saber que para unas y otras el corazón era muy vulnerable. Por lo tanto, empleaba la mano izquierda para proteger el costado del mismo lado, condenándola a una relativa inmovilidad, y luchaba con la derecha.

La mujer, por naturaleza menos belicosa, debía tener en mayor grado una habilidad ambidextra que aún conserva. Por eso se abotonan la ropa con la mano izquierda, mientras que el hombre lo hace con la derecha. Si un hombre se pusiera un abrigo de señora, no acertaría a meter los botones en los ojales, y lo mismo le ocurriría a una mujer que se pusiera la chaqueta de un caballero.

El hábito de usar preferentemente la mano derecha, debido al hecho fisiológico indicado, va cada día en aumento, debido a la cantidad de máquinas y dispositivos cuyos mandos están hechos para ser manejados predominantemente con la derecha. Un aparato bien insignificante como es un sacacorchos, por la dirección de las roscas, es difícil utilizarlo con la izquierda. Para disparar un fusil con esta mano, habría que hacerlo especial.

Para ser real y verdaderamente ambidextros en todos nuestros actos, tendríamos que tener todas estas cosas dobles, unas para la mano derecha y otras para la mano izquierda. De no hacerlo así, toda la educación y práctica del mundo serían insuficientes para desposeer a la mano derecha de la supremacía que la misma Naturaleza le ha concedido.

Se exagera cuando se dice que hemos hecho de la mano izquierda un miembro inútil, pues los servicios que presta ayudando a la derecha están bien manifiestos. Con la mano izquierda sujeta el pintor su paleta, sostiene el sastre la tela, dirige el jinete su caballo y hace la Humanidad entera un sinfín de cosas tan útiles y necesarias como las que lleva a cabo la derecha.

"Argos"

Cartelera de espectáculos

Avenida Hoy, desde las 5 (Tolerado)

1.—¡EXITO CRECIENTE! **EL CONQUISTADOR DE MONGOLIA** Cinemascope technicolor **Con John Wayne y Susan Hayward**

2.—El film extraordinario **CREEMOS EN EL AMOR** Cinemascope. technicolor **Con Clifton Webb, Dorothy Mc. Guire y Louis Jourdan**

Bretón Hoy, desde las 5 (Mayores)

1.—El divertido film en technicolor **EL AMOR DE DON JUAN** **Con Carmen Sevilla y Fernandel**

2.—ESTRENO Un film de bellas canciones, por Irusta (el ídolo de Carlos Gardel), en **YO VENDO UNOS OJOS NEGROS**

Vilar Hoy, desde las 5 (Mayores)

ULTIMO DIA

1.—ESTRENO. Los "ases" de la gracia ZORI - SANTOS - CODESO, en **LOS MARIDOS NO CENAN EN CASA**

2.—REESTRENO del maravilloso film en Technicolor y Cinemascope **MANIQUIES DE PARIS** **Madeleine Robinson e Ivan Defny**

Frontón Hoy, desde las 5 (Mayores)

ULTIMO DIA

1.—¡Regocijante éxito! Vuelve... el actor más cómico de todos los tiempos, TINTAN, en **EL VIZCONDE DE MONTECRISTO** **(Una lluvia de carcajadas)**

2.—James Cagney y Bárbara Payton, en **CORAZON DE HIELO** (Fn un film realista e impresionante)

Moderno Hoy, desde las 5 (Tolerado)

ULTIMO DIA

1.—EXITO inmenso! Un nuevo triunfo de la estrella favorita, ROMY SCHNEIDER, con Hans Albers en **LA JOVEN HEREDERA**

2.—El film de aventuras emocionantes en technicolor **RUMBO A JAVA** **Con Fred Mac Murray, Vera Raiston y Victor Mc. Laglen**

Olympia Hoy, desde las 5 (Mayores)

ULTIMO DIA

1.—SIGUE CON EXITO ENORME **SABELA** **Peppino de Filippo y Silvia Koscina**

2.—La gran película **Burlando la ley** **Edmond O'Brien y John Agar**

EL DINERO, QUE TANTO CONTRIBUYE A LA FELICIDAD, PUEDE TAMBIEN DESTRUIRLA...

¡Un millón de dólares le valieron a Jim Osborne cuarenta y ocho horas de sobresalto...

UNA IMPRESIONANTE PELICULA DE "SUSPENSE"

TRAMPA de ACERO

Joseph COTTEN — **Teresa WRIGHT**

¡El enemigo agazapado en la mente!..

Unas horas de angustia en que manda el peligro, tensando los nervios

¡UN FILM DESCRITO EN FORMA VERISTA!

TRAMPA de ACERO

UN AUTENTICO ACONTECIMIENTO CINEMATOGRAFICO

¡EXCEPCIONAL ESTRENO!

Mañana, en el... Cinema DIANA

ADEMAS... un REESTRENO de la máxima expectación ALBERTO SORDI en su mejor película

EL SOLTERO

UN MONUMENTAL PROGRAMA DOBLE DE LA SALA DE LOS GRANDES ACONTECIMIENTOS

PERFUMADA POR TORINO

Mañana: AVENIDA

ESTRENO de la película más alegre de todo un siglo

¡UN GRACIOSISIMO EMBROLLO QUE PRODUCE MILLARES DE CARCAJADAS!

Presentada por la marca americana R. K. O. Radio Pictures

EDDIE FISHER * DEBBIE REYNOLDS

ADOLPHE MENJOU

Mañana, estreno: MODERNO

¡UNA PELICULA DE VERDADERA ACTUALIDAD! ¡UNA NACION LANZA UNA NAVE COHETE AL ESPACIO CON TRIPULANTES HUMANOS!

¿Qué sucedió en el espacio? ¿Qué puede ocurrir en el mundo si no se paran estas investigaciones?

TAURINAS

Las novilladas del domingo en Logroño y Santo Domingo

La simultaneidad de novilladas que tuvimos el domingo, nos puso en el dilema de elegir. Un dilema relativo, puesto que mientras conocíamos en todo detalle la novillada logroñesa, ocurría lo contrario con la calceatense, pese a los anuncios que en la misma tarde del domingo radiaba la emisoria local incluyendo al «Brujo» en el programa de Santo Domingo.

Definitivamente decimos quedarnos en casita y ver lo que hacían con los novillos de Baldomero Villarroel, los novilleros Antonio Pascual y Paquito Calvo, y el rejoneador Mariano Cristóbal.

Y si hemos de seguir siendo sinceros, podemos adelantar que vimos mucho y bueno en cuanto se refiere al toreo de capa y muleta, y mucho también, y no bueno con el estoque.

Hasta el notable Marianito Cristóbal no logró igualar por cumplido el éxito al triunfo resonante de sus actuaciones anteriores. No fué suya la culpa. La culpa fué—sin música—del novillo, que se vino «anajo» apenas recibió el primer rejón. Lo acusó en seguida, poniéndose a la defensiva y buscando las tablas y dificultando progresivamente a los peones llevarle al terreno apropiado para el lucimiento del rejoneador.

Marianito Cristóbal advirtió las condiciones del novillo y para no castigarlo más, cambió los rejones por las banderillas, colocando con su conocida maestría un par superior y otro colosal de las cortas. Se entabló después su enemigo, y a duras penas pudo clavar, tras dos intentos, otro rejón. Dejó la terminación del novillo al sobresaliente Manolo Molina, para que con un breve muleteo agarrara una estocada desprendida y otra en todo lo alto. En premio escuchó nutridas palmas.

Las apuntadas dificultades del novillo, ya que no dejaran ver en todo su esplendor al rejoneador sirvieron para que se viera toda la maestría del caballista. Marianó hizo una labor maravillosa como jinete. Buscó al novillo en todos los terrenos, encelándolo a fuerza de acercarse, con tal dominio del caballo que no sabemos si gustaba más al público lo que veía, que haber visto poner un rejón en lo alto del novillo.

Del general agrado fueron prueba las entusiastas ovaciones que escuchó, igual en su exhibición primera, magnífica por cierto, que mientras estuvo en el ruedo, acrecentándose los aplausos al dar la vuelta final con la oreja de su enemigo.

Mariano Cristóbal deja muy elevado su cartel en nuestra plaza y en la afición riojana.

De la lidia ordinaria ya hemos hecho una alusión al indicar que se toreó muy bien y que se hicieron excelentes faenas de muleta.

En confirmación de ello, el bilbaíno Antonio Pascual, instrumentó en su primer novillo, el mayor del lote, tres verónicas superiores, calificación que también tuvieron los lances que dió con el capote a la espalda.

Paquito Calvo dió seguidamente unas chicuelinas ajustadísimas y toreras. Y el público otorgó a uno y, otro las primeras ovaciones de las que había de prodigar en el curso de la novillada.

Brindó Antonio al gentío. Y con quietud absoluta, sin la más mínima enmienda, dió cuatro altos, seguido de olés y al final el público reclamó la música, a cuyos sones, el bilbaíno, con cites de lejos, ligó una serie de naturales, soberbios, y después, derechazos, arrucinas... Una faena, en conjunto, excelente, tanto que, a pesar de que con el estoque dió dos estocadas atravesadas y un descabello certero, el público le ovacionó con corte de oreja y vuelta triunfal al anillo.

En su segundo, la faena musicada desde los primeros pases, quizá superase a la anterior, por el mayor empleo que hizo de la mano izquierda, y el sello que puso a las repetidas series de naturales. Citó también de lejos, aguantó guapamente, giró superiormente en unos redondos magníficos, y fué lástima que el estoque le hiciera perder las orejas que ya le había conquistado la muleta. No acertó al matar y aunque las palmas fueron abundantes no alcanzaron a la unanimidad del gentío.

Antonio Pascual saludó desde el tercio. En el público dejó muy excelente impresión.

De Paquito Calvo podíamos repetir cuanto hemos escrito de su compañero. Al igual que éste toreó por verónicas magníficamente, con justeza, con mando, con gallardía. Pegajosillo el novillo, no fué obstáculo para que Paquito toreara de frente por detrás, extraordinariamente valiente.

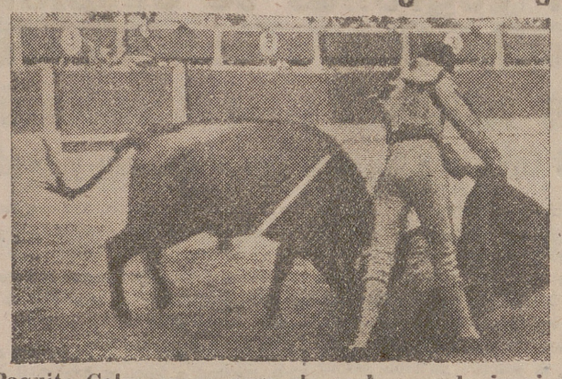

Paquito Calvo en un pase de pecho con la izquierda (Foto Pascual).

También dedicó al gentío su primer saludo, iniciando la faena con dobladuras muy acertadas, para un muleteo adornado, con ayudados, naturales y manoletinas, que le valieron palmas y música, todo bien ganado. Matando bajó el diapasón. Pero la faena, tuvo como refrendo del agrado producido la concesión de una oreja y la vuelta al anillo.

Con este pase "estatuario" inició Antonio Pascual la faena de muleta a su primero.—(Foto Pascual).

En su segundo, la irrupción de un espontáneo sin ganas de ir al novillo y que cuando le llegó el novillo dió unos trapazos de más parecido a los domésticos que a los taurinos, nos dejó con las ganas de ver torear a Paquito Calvo.

El público, una parte del público, la más chillona, desde luego, se puso en contra del malagueño, en una actitud incomprensible e injustificada, rechazándole los intentos de un toreo infinitamete mejor que el que podía hacer el indeciso espontáneo.

Fueron los dos «sobresalientes», Manuel Molina y Fernando Cacho «Fernandete» los que torearon a placer. Este último, dió unas gaoneras de buen estilo.

Paquito Calvo no quiso aprovecharse de la actitud hostil de algunos espectadores, de los que solicitó la reconciliación, consiguiéndola seguidamente por completo con una faena de maravilla, comenzada con una pedresina de rodillas y continuada con toda la gama de los buenos muleteros; naturales maravillosos, redondos perfectos, muletazos de espalda y de rodillas, todo entre ovaciones y música y entusiasmo general.

Al matar... Una dedicha... Y en vez del triunfal corte auricular que hubiera sido doble, por la calidad de la faena, el punto final puesto a la novillada no fué la merecida ovación...

Entre la gente subalterna destacó un buen par de Pepe Illera.

Los novillos de Baldomero Villarroel no ofrecieron dificultades. Salvo el de rejones, dos otros cuatro se dejaron torear, mereciendo algunos ser aplaudidos en el arrastre.

En arrobas, tampoco fueron las «catedrales» que decían los pronosticadores. Si los llamamos teretes no creemos enojar a la verdad. Los pesos, en canal, son un argumento definitivo. Por orden de lidia fueron: 146'5 kilogramos, 155'5, 145, 132 y 130'5. Promedio, 142 kilos escasos.

Presidió muy bien el comisario jefe de Policía señor Vidal, asesorado por don Ricardo de Castro.

Y a esperar la novillada «de la oreja de oro». Antes, el desencajonamiento. Después una novillada de noveles.

El termómetro taurino sigue en alza, pese a que el domingo la entrada se diferenció mucho de las anteriores.

LA PRIMERA DE SANTO DOMINGO

Habíamos anticipado que la presencia de Martín Sánchez «Pinto» en el cartel calceatense bastaba para que el público saliera de la plaza rebosante de entusiasmos.

Así fué.

Y al no poder trasladarnos a la Ciudad del Santo Abuelito, encomendamos una referencia de su novillada a un «doble», aficionado de tanto solera, que así que le echaron la vista le encomendaron el asesoramiento.

Esa referencia es la siguiente:

«Los novillos de don Ignacio Encinas, lucieron los más variados hierros, pero estuvieron bien de carnes, defensas y bravura.

Pretender descubrir que Martín Sánchez «Pinto» es un torero no hace falta porque está descubierto de los pies a la cabeza.

En la pintoresca placita calceatense han quedado esculpidas e imborrables las más selectas teorías del arte del bien lidiar y del maravillosamente torear. La verónica, las chicuelinas, revoleras y toda la gama en engarces precisos y perfectos ha sido la labor de Martín con el capotillo. La muleta en las manos de este torero adquirió relieves insospechados. Cuando lidia no hay violencia, hay suavidad, arrogancia, y arrojo. Cuando torea, el espectador queda perplejo ante tanta facilidad y tanta belleza. Con la derecha, con la izquierda: aires rondeños y sevillanos. Todo en fin, en dos faenas—la segunda superada—de las que por sí solas colocan a un torero en las inmediaciones del Banco de España. Si a todo se añade una estocada entera para despachar al primero, y media lagartijera para hacer doblar a su segundo, es fácil comprender el balance de trofeos conseguido por este excepcional torero: dos orejas y rabo en su primero y dos orejas, rabo y pata en el otro.

Al terminar el festejo, el público entusiasmado se llevó a hombros al triunfador, y Martín Sánchez «Pinto», desde el hotel hubo de saludar a la multitud que se agolpaba en la calle aclamándole.

Francisco García, de Valladolid, sustituyó al «Brujo», y en verdad que el muchacho castellano tuvo ante sí una papeleta difícil, cual es saltar a la arena en compañía de un torero de la fuerza de su compañero. Si se añade que el muchacho se halla poco puesto habremos de juzgar su actuación como muy voluntariosa. Tuvo momentos de valor, y no cabe duda que el muchacho de Campo Grande está toreado, pero en corraletas, y por ello ha de depurar su estilo. Matando estuvo breve en sus dos novillos, y en el primero dió vuelta.

También resultó redonda la tarde para la magnífica cuadrilla de «Pinto», pues tanto Torremocha como Cubano y Pepe Rioja estuvieron justis y precisos en la brega y facilísimos con los palos.

La entrada regular nada más.

La presiencia la ocupó el alcalde de la ciudad, don Tomás Bardeci, con el asesoramiento de don Gonzalo Carrillo, presidente del Club Taurino de Logroño».

EL DOCTOR MARTINEZ IÑIGUEZ, JEFE DE LA ENFERMERIA DE LA PLAZA DE TOROS

Vacante desde el fallecimiento de don Julián Loyola (q. e. p. d.) el puesto de director jefe en los servicios médicos de la enfermería de la plaza de toros, ha sido designado para dicho cargo, por el Montepío de Toreros, el prestigioso y renombrado cirujano don Eugenio Martínez Iñiguez.

Encontramos muy acertado el nombramiento, por cuanto tiene de reconocimiento a los méritos del nuevo director jefe, como de garantía para los propios toreros, por todo lo cual felicitamos muy cordialmente al doctor señor Martínez Iñiguez.

SEGUNDA NOVILLADA

¡Qué bonita torre la de la catedral calceatense! ¿Que a qué viene esto? En los que la desconocen, admitimos la extrañeza. En cuantos la hayan visto, aun cuando sólo fuera una vez, no. Bonita, bonita, sí que lo es.

La casualidad puso nuestra localidad frente a la bonita torre. Y si bien no era nuestro propósito admirarla con detenimiento, cambiamos de parecer a medida que iba desarrollándose la novillada...

Habíamos ido a Santo Domingo animados y atraídos por las «cosas» que el día anterior realizara el buen novillero Martín Sánchez «Pinto». De esperar era una repetición, no corregida, pero sí aumentada...

Pues, no, señor... Las negativas, que habían de sucederse en cadena, se iniciaron apenas descendimos del coche... En lugar de la «tarde de toros» hallamos un ambiente gris, frío, desagradable...

La animación tampoco era extraordinaria.

Y ya en la plaza, faltó el calor de un recibimiento entusiasta característico del que se hace a los triunfadores... «Pinto» no encontró novillos, Paco García no aprovechó los que le dió la suerte, no tuvimos ocasión de anotar detalles y la novillada careció, por tanto, de reseña.

«Pinto» hizo bueno el adagio de que «segundas partes nunca fueron buenas», puesto que no cuajó las faenas que le han dado nombre y prestigio ni tuvo aciertos con el estoque en ninguno de sus novillos... Y en cuanto a su compañero, el vallisoletano Paco García, su «estilo» nos transportó a los años, ya lejaros, en que manejábamos también nosotros el capote.

Igualito que como se toreaba entonces, pero no en las plazas, sino en las capeas, vimos torear ayer «ar» de Valladolid... Sin quietud, sin arte, sin nada que no fuera voluntad... Y por voluntarioso, la presidencia le concedió una oreja —generosidades de Ricardo de Castro—, con la que no va a presumir poco ante sus paisanos...

En igual desigualdad estuvieron los «encinas». Dos y dos. Manejables los de Paco García; sin faena los de Martín Sánchez.

La única impresión favorable corrió a cargo de «Cubano» y Pepe Rioja al banderillear superiormente al tercer novillo.

Y, ante esta carencia de notas apuntables, optamos por fijar la atención en la bonita torre catedralicia...

Lo dicho... Bonita sí que lo es...

Y el recuerdo de sus maravillas arquitectónicas, depurados estilos y magnífica «línea» hizo que no fuera en vano nuestra rápida visita a la Ciudad del Santo....

Regresamos de ella con el grato recuerdo de una detenida admiración a esa hermosa torre que da realce a la ciudad calceatense.

Torre, además, sin catedral... Como es también catedral sin torre...

Y de nuevo al coche...

MIGUELIYO

TOROS Y NOVILLOS

EXTRAORDINARIA NOVILLADA EN VALENCIA. OVACIONES, OREJAS, AVISOS Y COGIDAS HUBO EN LA JORNADA

EN MADRID

Plaza de Vista Alegre. Toros de don Javier Moreno de la Cova, bien presentados pero mansurrones.

Pepe Ordóñez, estocada contraria en su primero. (Pitos). En el otro oye una bronca.

Juan Bienvenida, pinchazo, estocada delantera y descabello al segundo golpe. (Palmas). En el quinto, ovación, una oreja y vuelta.

Alfonso Merino mató a su primero de media estocada, otra delantera y descabello al segundo golpe. (Silencio). Al que cerró plaza, tres pinchazos, estocada y otra caída. (Oyó un aviso). A pesar de ello fué aplaudido y dió la vuleta al ruedo.

EN BARCELONA

Reses del Conde de la Corte, bien presentadas, pero faltas de bravura y flojas.

Aparicio fué ovacionado y saludó desde los medios en su primero. En su segundo hizo faena magistral para pinchazo y volapié. (Ovación, dos orejas y dos vueltas al ruedo).

Antonio Ordóñez fué ovacionado en su primero. En su segundo, faena muy buena, para cuatro pinchazos y estocada. (Ovación y saludos desde el tercio).

Chamaco, gran faena en su primero, para un pinchazo y media. (Ovación, una oreja y vuelta). En el último estuvo valiente y voluntarioso.

EN OHIHUELA

Seis toros de doña María Antonia Fonseca, de Salamanca, que fueron aplaudidos en el arrastre.

Manolo Cascales, media y una entera en su primero. (Ovación, una orea y vuelta). En su segundo, media y descabello. (Ovación y vuelta). En su tercero, estocada que basta. (Aplausos).

Francisco Antón «Pacorro», en su primero, gran estocada. (Ovación). En el segundo, dos oreja, rabo y dos vueltas. En el último, media que basta. (Ovación y vuelta).

EN MADRID

Plaza Monumental. Novillos de Manuel García Aleas, bien presentados.

Tomás Jiménez, ovación, petición de oreja y vuelta en su primero y aplausos en el otro.

Luis Grimaldos, silencio en su primero y ovación y salida en el otro.

Emilio Redondo, gran ovacion, dos orejas y dos vueltas al ruedo devolviendo prendas, en su primero. En el cerró plaza, aplausos.

EN ZARAGOZA

Novillos de Rincón Cañizares, desiguales.

Manolo Zerpa, faena dominadora para dos pinchazos, estocada y descabello al segundo golpe. (Ovación al diestro y pitos al novillo). En su segundo, peligroso, resulta volteado sin consecuencias. Pinchazo, otro hondo y descabello. (Muchos aplausos).

Antonio Palacios, faena temeraria, que culmina con una buena estocada. (Ovación, una oreja y vuelta). Al segundo, muy valiente, mata de cuatro pinchazos y descabello. (Protestas).

Diego Puertas hace a su primero una faena muy torera y porfiada, con música. Una estocada. (Ovación, una oreja, petición de otra y vuelta). En el que cierra plaza —protestado por pequeño y sustituído por otro de Sánchez Valverde, muy soso—traste con mucho arte para pinchazo, media y descabello al cuarto. (Aplausos al torero. Pitos al novillo).

EN VALENCIA

Novillos del marqués de Domecq Hermanos, muy bravos y buenos, siendo aplaudidos todos y dando la vuelta al ruedo el mayoral, después de lidiarse al quinto.

José Gómez Cabañero, garn faena al son de la música. Mata de una buena estocada. (Ovación, una oreja, vuelta y saludos).

En su segundo faena valiente. Media que basta. (Ovación, dos orejas, vuelta y saludos).

Antonio González, faena artística al son de la música para media. (Ovación, una oreja, vuelta y saludos). A su segundo, extraordinaria faena artística y dominadora entre ovaciones. Un pinchazo, una entera atravesada y descabello al segundo golpe. (Ovación, vuelta y salida).

Antonio Godoy, que debutaba, faena voluntariosa para un pinchazo, otro hondo y descabello al tercero. Al último le veroniquea muy bien y es ovacionado. Buena faena para una entera y descabello al cuarto. (Palmas).

Los tres son sacados en hombros de la plaza.

EN JAEN

Novillos de don Joaquín García, cumplieron.

Sergio Díaz sufrió una cogida en su primero. Después de matar al toro fué retirado a la enfermería. En este toro se le concedió una oreja y dió la vuelta al ruedo.

Antonio Fernández «Antoñete», aplaudido en su primero y silencio en el otro.

Al último de la tarde lo mató el banderillero Herrero, de la cuadrilla de Sergio Díaz, puesto que los dos matadores estaban en la enfermería. Acabó de dos pinchazos.

Sergio Díaz padece una herida por asta de toro en el hueco axilar con un trayecto de siete centímetros.

«Antoñete» fué asistido de hematoma en la región molar, con herida en el borde postcerebral y hemorragia

EN PALMA DE MALLORCA

Novillos de don Leopoldo y doña Aurora Lamamié de Clairac, bravos.

Juan Jiménez «El Trianero», palmas y pitos en su primero. En su segundo consiguió un gran triunfo, cortó dos orejas y dió dos vueltas al ruedo.

Juan García «Mondeño», aplausos en su primero, y en su segundo cortó dos orejas y dió dos vueltas al ruedo.

Alfonso Vázquez II cortó las dos orejas y dió dos vueltas en su primero. En su segundo fué ovacionado.

Los tres matadores y el mayoral dieron la vuelta al ruedo en el quinto toro.

EN MALAGA

Novillos de Alicio Cobaleda, broncos y difíciles.

Manolo Segura, palmas en su primero y petición de oreja y vuelta al ruedo en el segundo.

Valencia fué ovacionado y dió la vuelta en sus dos novillos.

Mahillo cortó una oreja y dió la vuelta al ruedo en su primero. En su segundo escuchó muchas palmas.

EN CASTELLON

Novillos de Ignacio Sánchez, mansurrones.

Ramírez, en su primero, ovación, una oreja y vuelta.

En su segundo, al realizar una pedresina, es enganchado por la axila. Después de matar ingresó en la enfermería y su peón de confianza da la vuelta al ruedo y saluda desde los medios, en nombre del novillero.

Miguelín, palmas en su primero y ovación, una oreja y vuelta en su segundo

Zabalsa fué cogido aparatosamente en su primero. En su segundo es ovacionado y se le concede una oreja, dando la vuelta al ruedo.

Ramírez fué asistido en la enfermería de una contusión en la región sacra y en el hombro derecho, de pronóstico reservado.

Zabalza también ha sido asistido de una contusión y escoriación en la región inguinal derecha. Pronóstico leve.

EN CORDOBA

Un novillo de Graciliano Pérez para el rejoneador Josechu Pérez de Mendoza, y seis de doña Emilia Gálache para lidia ordinaria.

Josechu Pérez de Mendoza, dos orejas y vuelta.

Chiquilín, en su primero, dos avisos y pitos. En su segundo, dos orejas y vuelta al ruedo.

Jiménez, en su primero, aplausos. En el otro, dos orejas y vuelta.

Curro Romero, en su primero, ovación y vuelta, y en el que cierra plaza oye aplausos.

EN PRIEGO DE CORDOBA

Cuatro novillos uno de Damián y tres de Alfonso Olivares.

José María Montilla, dos orejas y vuelta. En su segundo, una oreja y dos vueltas.

El americano J. Cincklín, ovacionado.

EN CEHEGIN

Novillos de Jesús Cobaleda, bravos.

Carnicerito de Almería, una oreja en su primero. En su segundo, voluntarioso.

Pierre Schull cortó las dos orejas y dió la vuelta en su primero. En su segundo cortó también otras dos orejas.

José Díaz «Morenito» cortó las dos orejas y el rabo en su primero. En su segundo estuvo voluntarioso.

EN SALAMANCA

Festival taurino a beneficio de las Obras Profesionales Salisianas. Asistieron Boby Deblané, José Luis Pecker y Luisa Fernanda Martí.

Novillos donados por los ganaderos marqués de Albayda, Antonio Pérez de San Fernando, Atanasio Fernández, Manuel Sánchez Cobaleda y Abdón Alonso.

El caballista y rejoneador Luis Garci-Grande fué aplaudido.

Jumillano fué aplaudido en su

(Pasa a la séptima página)

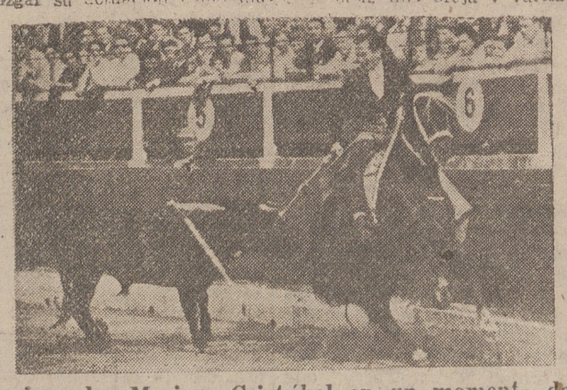

El rejoneador Mariano Cristóbal en un momento de su actuación. ---- (Foto Pascual).

Al inaugurar en mayo de 1955 nuestra nueva Casa de Logroño decíamos:

Hay revistas de modas, fuente donde Vd. puede orientarse. SEDERIAS MARGON reconoce la autoridad de las mismas y espera que Vd. pida los artículos que en ella se recomiendan.

DEPORTES

Resultados y clasificaciones

COPA DEL GENERALISIMO

Madrid-At. de Madrid 4—0

PARTIDOS PARA EL DOMINGO

Zaragoza-Barcelona; Gijón-Valencia; Las Palmas-Sevilla; Jaén-Granada; Osasuna-Real Sociedad; At. de Bilbao-Celta; Español-Valladolid; At. de Madrid-Madrid.

SEGUNDA DIVISION

(Grupo Norte)

Sabadell-Felguera	3—1
Avilés-Tarrasa	2—1
Oviedo-Indauchu	5—0
Basconia-Coruña	1—5
Eibar-Sestao	1—1
Santander-Vallecano	3—2
Ferrol-Condal	2—0
Leonesa-Caudal	4—0
Alavés-Gerona	3—0

CON HOJAS Palmera
Ras, ras... ¡y ya está!

	J	G	E	P	F	C	P
Oviedo	31	19	8	4	69	20	46
Sabadell	31	20	4	7	52	27	44
Santander	31	17	4	10	55	42	38
Indauchu	31	13	7	11	52	40	33
Alavés	31	13	7	11	46	38	33
R. Valle	31	12	8	11	43	40	32
Basconia	31	12	8	11	39	50	32
Condal	31	13	5	13	47	38	31
Sestao	31	11	8	12	39	45	30
Gerona	31	12	5	14	38	53	29
Avilés	31	11	7	13	50	63	29
Tarrasa	31	11	6	14	45	54	28
Ferrol	31	11	6	14	40	53	28
Coruña	31	12	3	16	46	52	27
Leonesa	31	10	6	15	36	42	25
Caudal	31	9	7	15	26	38	25
Eibar	31	8	8	15	37	49	24
Felguera	31	8	7	16	37	54	23

(Grupo Sur)

Tenerife-Extremadura	4—1
Huelva-Eldense	4—0
At. de Ceuta-Alcoyano	3—0
Hércules-Cádiz	1—0
Plus Ultra-Córdoba	3—4
Jerez-Murcia	1—0
S. Fernando-Alicante	2—1
Levante-Málaga	2—1
Badajoz-Betis	2—0

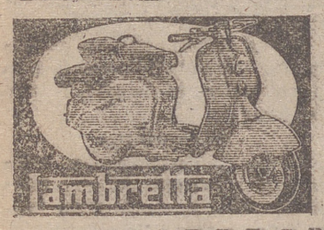

	J	G	E	P	F	C	P
Betis	31	16	5	10	60	40	37
Levante	31	14	7	10	60	45	35
Tenerife	31	14	7	10	56	35	35
P. Ultra	31	12	10	9	52	44	34
S. Fernan.	31	14	6	11	47	37	34
Murcia	31	13	7	11	45	39	33
Extrema.	31	14	5	12	47	55	33
Hércules	31	14	5	12	53	50	33
Eldense	31	13	6	12	50	60	32
Badajoz	31	13	6	12	54	46	32
Córdoba	31	13	6	12	52	55	32
Cádiz	31	12	7	12	41	55	31
Jerez	31	12	7	12	46	38	31
Huelva	31	12	6	13	43	48	30
At. Ceuta	31	12	6	13	37	42	30
Málaga	31	10	6	15	48	52	26
Alicante	31	9	4	18	39	58	22
Alcoyano	31	7	4	20	46	74	18

TERCERA DIVISION

(Grupo Navarra-Guipúzcoa)

Anaitasuna-Tolosa	1—0
Azkoyen-Vitoria	2—2
Calahorra-Beasain	1—5
S. Sebastián-Elgóibar	1—4
Izarra-Touring	1—1
Mirandés-Hernani	7—3
Villafranca-R. Unión	3—0
Oberena-Logroñés	3—3
Tudelano-Iruña	0—3

	J	G	E	P	F	C	P
R. Unión	34	22	5	7	85	49	49
Mirandés	34	24	1	9	72	38	49
Logroñés	34	20	7	7	89	35	47
Tolosa	34	19	8	7	71	36	46
S. Sebas.	34	17	8	9	96	55	42
Tudelano	34	16	6	12	60	54	38
Azkoyen	34	16	5	13	62	51	37
Oberena	34	15	6	13	87	76	36
Hernani	33	13	6	13	52	70	32
Beasain	34	12	8	14	79	87	32
Elgóibar	34	13	6	15	52	57	32
Anaitasu.	34	11	9	14	64	78	31
Iruña	34	10	11	13	51	58	31
Villafran.	34	11	8	15	55	54	30
Calahorra	34	9	5	20	48	82	23
Vitoria	34	7	6	21	52	83	20
Touring	34	9	1	24	48	108	19
Izarra	33	3	10	20	37	90	16

PRIMERA REGIONAL

Castejón-Chantrea	5—0
Erriberri-Urbasa	1—2
Falcesino-Recreación	2—1
Chabonero-Berceo	4—2
Alfaro-Peña Sport	2—1

SEGUNDA REGIONAL

Balsamaiso-Tardío	1—2
Haro-Miranda	1—0

JUVENILES

Balsamaiso-Izarra	1—1
Berceo-La Calzada	3—0
Tardío-Haro	1—2

Desea ir bien calzado
VISITE
CALLES
Hnos. Moroy, 1 :-: Logroño

El Real Madrid inicia la Copa del Generalísimo

venciendo al Atlético madrileño por cuatro tantos a cero

MADRID.—Alineaciones. Madrid: Alonso; Atienza, Santamaría, Lesmes; Santisteban, Zárraga; Joseíto, Mateos, Di Stéfano, Rial y Gento.

Atlético de Madrid: Pazos; Verde, Herrera, Callejo; Chuzo, Rafa; Miguel, Agustín, Peter, Adalberto y Collar.

Arbitró el colegiado vizcaíno señor Ortiz de Mendivil.

Nada más comenzar, a los 8 minutos, un centro corto por alto de Mateos, lo cabecea Rial sobre Di Stéfano, y éste, con la izquierda, marca el primer gol. Anotamos después una jugada excepcional de Di Stéfano, que deja pasar la pelota a Rial para que éste tire a puerta, saliendo fuera. A los 15 minutos, los jugadores rojiblancos reclaman penalty por una entrada de Lesmes a Peter dentro del área. Cinco minutos después, son los madridistas quienes protestan de la no concesión de un penalty por entrada a Di Stéfano. Pazos envía a corner un tiro dificilísimo de Mateos, y a los 41 minutos recibe un pase de Di Stéfano burla a Callejo, se acerca a la puerta y de forma inverosímil envía el balón dentro del marco. Es el segundo gol. A continuación, un gran disparo de Di Stéfano lo para difícilmente Pazos.

En la segunda parte, Di Stéfano vuelve a tirar sobre la meta de Pazos, y un minuto después es Agustín quien lanza un terrible tiro que Alonso desvía en estirada a corner. A los 10 minutos, un tiro fortísimo de Joseíto lo para con ambas manos dentro del área Callejo, pero el árbitro no concede penalty. A los 19 minutos, Gento desde fuera del área lanza un disparo que es el tercero. Aún hay otra ocasión, con pase de Joseíto a Di Stéfano, que éste lanza por encima del marco. A los 26 minutos se lesiona Di Stéfano en entrada de Péter, y a los 30, una combinación Santisteban - Rial - Di Stéfano, termina con tiro a puerta de éste último, convirtiéndose en el cuarto tanto.

El Madrid jugó un gran encuentro, un clásico partido como los que juega en la competición de la Copa de Europa, y logró una gran ventaja de cuatro goles en esa primera eliminatoria de la Copa de S. E. el Generalísimo para el próximo domingo en el Metropolitano donde se jugará el encuentro de vuelta.

La reaparición de Joseíto ha dado nueva fortaleza al ataque blanco, si bien Mateos fué el más flojo. La inclusión de Peter en la delantera atlética no fué muy feliz. El debutante Adalberto estuvo bien, si se tiene en cuenta que era la primera vez que actuaba en su nuevo equipo.

El señor Ortiz de Mendivil, a pesar de algunos errores, tuvo una actuación brillante.

El Logroñés se despidió de la Liga empatando con el Oberena (3-3)

Los asistentes al campo de San Juan vieron un gran partido

El Calahorra no pudo con el Beasain y perdió en La Planilla (0-5)

Terminó el domingo la Liga en nuestro grupo de III División, y aunque el Logroñés empató en San Juan, de nada ha servido su reacción de final de competición, quedándose en el tercer puesto, a dos puntos del Mirandés. No se produjeron en la última jornada las difíciles «cosas» que a veces da el fútbol, y habremos de esperar otra temporada para ver si logramos el retorno a la II División.

El Calahorra se ha despedido con una amplia derrota en su campo de La Planilla, pero tampoco debe desanimarse, puesto que, salvo los «poderosos», todos los clubs tienen sus tropiezos, y unas temporadas las sufren unos, y otras los demás.

He aquí lo que del encuentro de San Juan dicen los informadores pamplonicas:

OBERENA-LOGROÑES (3-3)

«En San Juan fuimos testigos de un bonito encuentro librado por Oberena y Logroñés, en coyuntura sin mayor significación que el prurito de vencer, pues aun cuando los riojanos mantenían ciertas esperanzas de clasificación para el segundo puesto, era muy difícil que los mirandeses perdieran en su terreno frente a los de Txantxilla.

Vimos a albiverdes y rojiblancos batirse como verdaderos leones jugando a tren fantástico y con fútbol bueno. Los seis goles llevaron sello fantástico y complacieron a la masa presente, que silbó a Ruiz Caballero, un «triste» más del silbato, que no dió una a derechas en una contienda fácil para arbitrar de arriba a abajo.

A Ruiz Caballero le vino grande el envite por su falta de sentido. No supo aplicar en ningún instante la ley de la ventaja, anduvo tardo en sus apreciaciones y, claro, por ende, se complicó la vida como un novatillo más. ¿Qué hubiera pasado si los jugadores se dedican a la caza del tobillo?

Comenzó ganando Oberena por 2-0, merced a Zoco y Azcárate. Sin embargo, hubo réplica contraria con el empate, terminando así la primera parte, que fué movida y muy del agrado de quienes acudieron a presenciar el postrer «match» campeonil de tercera en Pamplona. Tras el descanso, Areta IV cabeceó espléndidamente una pelota, que supuso el 3-2.

Pero no había de finalizar así el suceso sanjuanero, ya que los de Las Gaunas, con alma y brío, jugando con un tesón digno de aplauso, consiguieron volver a equilibrar el marcador, dando así remate al lance. Aún hubo otro tanto más de Oberena, logrado maravillosamente por Zalba, que —nadie sabe el motivo— anuló el mentado Ruiz, en medio de la consiguiente protesta.

Oberena: Asirón; Cano, Peralta, Esquisábel II; Zoco, Alemán; Montes, Zalba, Goñi, Unzué y Areta IV.

Logroñés: Emery; Saeta, Manín, Zapirri; Fermín, Delso; Rober, Cáceres, González, Jacin y Glaría III».

De otro informador copiamos:

«Ambos conjuntos han jugado con gran entusiasmo y mucho coraje, produciéndose algunos choques, que no tuvieron consecuencias.

El Logroñés ha dado sensación de más equipo y a su cargo han estado las mejores jugadas y el mayor dominio en los dos tiempos. El conjunto de casa se ha defendido muy bien y en los ataques se mostró muy eficaz, acertando los hombres de la vanguardia en el disparo a puerta, bien apoyados por los volantes, que en muchas ocasiones también dispararon a puerta.

Por el Logroñés se han distinguido Saeta, González y el portero, y por el Oberena Areta IV, Zoco y el portero.

Los autores de los goles blanquirrojos fueron Jacin y Rober, los del primer tiempo, y Glaría III, el del empate definitivo.

CALAHORRA- BEASAIN (0-5)

Nadie de los que el domingo último estuvimos en La Planilla sospechábamos que el resultado final ante los albiazules de Beasain iba a terminar en estrepitoso de nuestros colores. Porque, tras el partido que el domingo último nos brindaron ante el San Sebastián, en el que consiguieron su mejor goleada de la temporada, no era de presumir que el último partido, ante un conjunto netamente inferior, el Calahorra saliera derrotado. Y mucho menos por el resultado que hacemos constar más arriba. Pero así son las cosas.

El público, en más de una ocasión, demostró su disgusto hacia los que el domingo último vistieron la camisola roja, y sospechó que había habido «tongo». Porque nada más comenzar el encuentro, Emilio, portero local, conseguía el primer tanto en contra de sus colores. Y poco tiempo tiempo después era Pirulo el que, con la cabeza, introducía el esférico por segunda vez en el portal de Emilio. Antes de terminar la primera mitad, Remón aumentaba la ventaja en un tiro colocado. ¿Qué había que pensar? Tres goles a favor del Beasain y ninguno de ellos logrado por sus propios jugadores.

En la segunda parte, con un desconcierto local, el delantero centro guipuzcoano conseguía el cuarto, y dos minutos antes de terminar este desastroso partido, el interior derecho remachaba la victoria con un quinto tanto.

No merece comentario de ninguna clase el encuentro. Por ello, nos limitamos a decir que el partido estuvo dirigido por el señor Escaño, ayudado en las bandas por Simón y Segovia, todos ellos del Colegio aragonés. Y que los equipos se alinearon de la siguiente forma:

Beasain: Lahidalga; Barandiarán, Lombide, Zabala; Muruamendiaraz, Zurbano; Arratibel, Lazcano, Aldareguia, Arguiñano y Cacho.

Calahorra: Emilio; Pirulo, Remón, Lazcano; Blasco, Juanito; Rafa, Rodejo, Zubillaga, Royo y Ona.

PELOTA

LOS PARTIDOS EN SANTO DOMINGO

Barberito III, genial, destapa el tarro de las finas esencias...

Los Atano III y VIII, vencedores, obtienen el trofeo «Copa Terry»

No se ha mostrado muy propicio el estado climatológico a la celebración de los festivales pelotísticos en Santo Domingo de la Calzada. Las nubes amenazaron domingo y lunes con soltar su húmeda carga, pero sólo quedó en amenaza, ya que permitieron el desarrollo de los partidos anunciados en el Frontón Jardín. Es más, pese al mal cariz que presentaba el astro, el coquetón recinto calceatense ha registrado los dos días un aspecto muy animado, dándose cita en él muchos aficionados. Suerte para todos, incluso para los empresarios, que han podido escapar a la jugarreta de las veleidosas nubes. Suerte para los aficionados, porque han tenido ocasión de presenciar dos monumentales partidos. Y conste que al adjetivo no le sobrá ni un pelín.

El domingo jugaron los Atano III y VIII contra Nalda y Titín. Dura batalla desde principio a fin, salpicada con preciosas y espectaculares jugadas a cargo del campeonísimo Atano III y Nalda, secundados con el mejor acierto por Atano VIII y Titín, respectivamente. El tanteador, indeciso por su nivelada oscilación, mantuvo la emoción hasta el final, que se puso de un rojo "eléctrico" después de una ventaja lograda por los de Tricio, 19-15, al conseguir los azcoitianos el contacto a 19. Se distancia la coalición familiar a 21-19; consiguen los de Tricio otro tantito, 21-20, pero en su esfuerzo no aciertan con el empate fatídico y los de Azcoitia alcanzan los laureles y... el valioso trofeo "Copa Terry" que se otorgaba a los vencedores.

Admirable la actuación del glorioso "chapelaundi" y excelente la labor de su sobrino. De los vencidos, segurísimo y con más "cabeza" Titín. Nalda estuvo brillante contrarrestando y buscando pelea a su rival de puesto, pero falló en los momentos más peligrosos por exceso de fogosidad.

DON JOSE-MARI SAN MARTIN "BARBERITO III"

Tuvimos la suerte ayer, lunes, gracias, una vez más, a la gentileza del vicepresidente de la Federación Riojana y querido amigo, don Isidoro Ochoa, de presenciar una lucha sencillamente maravillosa. Digamos, para ser más exactos, una labor maravillosa: la de Barberito III, don José-Mari San Martín. No exageraban, no, cuantos venían elogiándonos las últimas actuaciones del tercero de la dinastía "barberista". Ayer nos agradó sobremanera. Lo encontramos más pelotari, más hecho, más curtido y, sobre todo: más consciente de su responsabilidad. Y no es que su juego se haya hecho más serio, perdiendo alegría. Nada de eso. Vimos ayer a un Barberito reposado, calculador, sin embarullarse ni emborracharse de pelota. Sin abusar en la jugada, pero ejecutándola cuantas ocasiones se le presentaban, después de trabajarla moviendo a sus rivales, a los que traía en jaque constante, para fulminar el tanto de forma incontestable y variadísima: dejadas al rincón, dos paredes, soberbios voleones, pasadas a la zaga. En fin, la caraba. Fué Barberito, en justicia, el acaparador de las ovaciones. Y su éxito, personalísimo, con la excelente colaboración de Miguel Gallastegui, que se conserva en espléndida for-

(Pasa a la siguiente página)

EL FUTBOL REGIONAL

Ni el Recreación ni el Berceo lograron nada positivo

Completamente infructuosos los desplazamientos del Recreación y Berceo en sus salidas a Falces y Cintruénigo, respectivamente.

Los blanquirrojos, en un encuentro de nula eficacia de su vanguardia, sucumbieron por 2 a 1, lo que representa un honroso resultado, pero que bien pudo hacer concluído con algo positivo de haberse luchado un poco más.

En cuanto a los berceístas, después de inaugurar el marcador, cedieron en su juego y permitieron imponerse a los locales, que se adelantaron rápidamente con dos goles relámpago y un tercero en las postrimerías de la primera parte. Cuando el tanteador tenía un 4 a 1 empujó fuertemente el Berceo, pero tan sólo pudo conseguir un gol más, pese a tener alguna otra oportunidad.

Estos resultados y la derrota del Erriberri en su propio campo, ante el Urbasa, por 2 a 1, dejan las cosas tal y como estaban. Esto es, grandes posibilidades recreacionistas de quedarse campeones y, asimismo, excelente posición berceísta para conquistar el segundo puesto, aunque para ello tiene que ganar su próximo partido con el rival más directo que amenaza a ambos equipos, el Alfaro.

Este encuentro, pues, se presenta sumamente trascendental, metidos ya de lleno en el sprint final del torneo.

SEGUNDA REGIONAL

El pasado domingo se jugaron los primeros partidos de la eliminatoria para ascenso a Primera Regional.

Por el grupo de la capital se dió el resultado de Balsamaiso, 1; Tardío, 2. Este tanteo ha sorprendido, sin duda alguna. Se confiaba en el triunfo del «Balsa». Su mejor campaña en el torneo anterior y los resultados alcanzados en sus anteriores partidos entre sí le presentaban como favorito. Sin embargo, fué derrotado con todo merecimiento por el Tardío, que, con su juego entusiasta, desbordó en Las Gaunas a sus rivales y dejó la eliminatoria en una situación en extremo emocionante, pues su mínima victoria la defenderán con su clásico ardor en la próxima lucha.

En el grupo de la Rioja Alta, el Haro derrotó en «El Mazo» al Miranda, en un gol conseguido cuando ya el tiempo declinaba. Poca diferencia es para ir a Anduva, especialmente teniendo en cuenta el poder goleador del Miranda.

ORTIZ - OLAVE
OPTICA Y RELOJERIA
(Frente al Ayuntamiento)
LOGROÑO

DECORACION Y PINTURA MODERNA
MIRELO POR DONDE QUIERA
VIDORRETA
EN PINTURA... UN SOLO NOMBRE
CONTRATAS DE PINTURA EN GENERAL
EN LOGROÑO - SAGASTA 27
ROTULACIONES

SUPER-LAVADORA
Electrosol
DISTRIBUIDOR OFICIAL:
E. LOPEZ ROMERO, S. L.

Al inaugurar en mayo de 1955 nuestra nueva Casa de Logroño decíamos:

SEDERIAS MARGON no trata de practicar la rutina comercial anticuada. Queremos que sea usted quien nos imponga la obligación de servir sus gustos.

DEPORTES

La Vuelta Ciclista a España

Sorprendente retirada de Van Looy y dimisión de Puig como director técnico del equipo español

Iza ganó la etapa del domingo, y Grazcyk la de ayer lunes, volviendo Stablinski al mando de la general, seguido de cerca por Manzaneque

Dos notas importantes dió la etapa del pasado domingo. La más sensacional es la de que Van Looy se quedó en las primeras rampas del Sollube. Se hablaba de los efectos de una caída con fuertes dolores en la rodilla, para calmar los cuales en Guernica le inyectaron novocaína, pero a nom uchos cientos de metros de Bermeo, Van Looy se paró en seco, se metió en un coche y desapareció de la prueba.

El médico de la Vuelta, doctor Salinas, manifestó que Van Looy, retirado hoy, sufrió una caída días pasados y se dió un golpe en una pierna, que ahora ha acusado. Este fuerte dolor, unido al ataque de gripe que sufrió anoche y al gran esfuerzo realizado ayer, le agotaron hasta el punto de que, siendo el gran favorito para el triunfo final, se ha visto obligado a retirarse cuando ascendía el puerto de Sollube.

La otra nota destacada de la etapa del domingo fué la que dió al modesto corredor Iza, que entró en la meta bilbaína con cerca de seis minutos de ventaja sobre su inmediato seguidor, otro modesto, Otaño, llevando a su rueda a Manzaneque, el nacional español que queda el segundo en la general.

CLASIFICACION DE LA ETAPA

La clasificación de la etapa de ayer es:

1.—Iza, 5 horas, 9 minutos, 47 segundos.
2.—Otaño, 5-15-11.
3.—Manzaneque, 5-15-17.
4.—Iturat, idem.
5.—San Emeterio, idem.
6.—Morales, idem.
7.—Couvreur, idem.
8.—Loroño, idem.
9.—Fornara, idem.
10.—Bahamontes, idem.

PRIMERA PARTE DE LA ETAPA BILBAO-SANTANDER

CASTRO URDIALES, 12.—Esta mañana, a las nueve y media, se dió la salida en Bilbao a los 53 corredores ciclistas que toman parte en la Vuelta a España, para cubrir la primera parte del recorrido Bilbao-Santander, de 145 kilómetros, con la realización de 34'800 kilómetros, bajo la fórmula contra reloj individual. Los corredores salieron cada dos minutos, por el orden inverso de la clasificación general.

CLASIFICACION CONTRA RELOJ

La clasificación de esta etapa Bilbao-Castro Urdiales, ha sido la siguiente:

1.—Carlessi, 55 minutos, 45 segundos.
2.—Loroño, mismo tiempo.
3.—Fornara, 55-53.
4.—Couvreur, 56-17.
5.—Bahamontes, 56-53.
6.—Stablinsky, 57-02.
7.—Manzaneque, 57-04.
8.—Otaño, 57-15.
9.—Ponomi, 57-27.
10—Barbosa, 57-36.

LA SEGUNDA PARTE

La segunda parte de la etapa, Castro Urdiales-Santander, comenzó a disputarse a las 15 horas.—(Alfil).

CALUCHO CORONA EL ALISAS

SANTANDER, 12.—En su marcha de Castro Urdiales a Santander, los ciclistas han pasado por el puerto de Alisas —primera categoría—, para el Gran Premio de la Montaña, que ha sido coronado en primer lugar por Calucho, seguido de Marigil. En el descenso hasta Santander se ha entablado una gran lucha.

CLASIFICACION DE LA ETAPA

La clasificación de la etapa Castro Urdiales-Santander es la siguiente, en los diez primeros puestos:

1.—Grazcyk, 2 horas, 47 minutos, 56 segundos.
2.—Marigil, 2-47-57.
3.—Segú, mismo tiempo.
4.—Moreno, mismo tiempo.
5.—Pacheco, 2-48-31.
6.—Morales, mismo tiempo.
7.—Van Gompel, 2-50-24.
8.—Luyten, mismo tiemo.
9.—Fornara, mismo tiempo.
10.—Manzaneque, mismo tiempo.

Se ha retirado el italiano Botechia, con lo que quedan en ruta 53 corredores.—(Alfil).

CLASIFICACION GENERAL

SANTANDER, 12.—La clasificación general de la Vuelta Ciclista a España después de la trece etapa, Bilbao-Castro Urdiales-Santander, sigue así:

1.—Stablinski, 74 horas 09 minutos, 03 segundos.
2.—Manzaneque, 74-11-32.
3.—Fornara, 74-11-53.
4.—Couvreur, 74-14-09.
5.—Bahamontes, 74-20-46.
6.—San Emeterio, 74-21-48.
7.—Loroño, 74-25-01.
8.—Botella, 74-32-10.
9.—Otaño, 74-37-30.
10.—Mahe, 74-45-52.

CLASIFICACION PREMIO DE LA MONTAÑA

Bahamontes, 53 puntos.
Pacheco, 41.
Couvreur, 34.
Loroño, 31.
Marigil, 27.

CLASIFICACION PREMIO DE LAS NACIONES

Bélgica, 218-40-22.
España, 219-01-53.
Francia, 219-37-03.
Ignis, 220-04-37.
Kas Boxing, 220-38-53.
Holanda, 220-45-32.
Mobylette, 221-22-14.
Lube, 221-58-29.
Italia, 222-39-23.
Portugal, 223-25-30.—(Alfil).

LA DIMISION DE PUIG

El director técnico del equipo español ha confirmado que en Madrid presentó al presidente de la Federación Nacional, señor Del Caz, su dimisión, con carácter irrevocable, por lo cual, añadió, la Vuelta será la última carrera en que dirigirá al equipo nacional.

Añadió que lleva 4 años de director y el deporte ciclista desgasta y hace sufrir mucho.

Lamento las absurdas campañas que ciertos sectores de Prensa han desencadenado, pues es en la mesa de masajes donde se sabe lo que hay que exigir a cada corredor.

Este año —agregó— están luchando magníficamente, a pesar de encontrarse en inferiores condiciones, y esas campañas terminan desmoralizándoles.

BOTELLA SIGUE CON SU JERSEY VERDE

SANTANDER, 12.—El excelente rodador Salvador Botela mantiene su renta diaria de mil pesetas por vestir el jersey verde, y con la retirada de Van Looy ahora su ventaja sobre el inmediato seguidor es mayor aún para el gran premio de regularidad.

LA ETAPA DE HOY

SANTANDER, 12.—Mañana se corre la 14 etapa, Santander-Gijón, con 221 kilómetros de recorrido, todo él ligeramente ondulado, pero sin ningún monte puntuable.

La salida se tiene señalada para las 11'30 de la mañana, y la llegada a Gijón, prevista para las 5'30 de la tarde.

Miguel Poblet es felicitado por Gina Lollobrígida

ROMA. — La foto nos muestra al ganador del "Gran Premio Ciclomotorístico de la Nazioni", Miguel Poblet, que es felicitado por la bellísima artista italiana Gina Lollobrígida, que se dispone a besar al vencedor. (Foto Torremocha).

El homenaje a Adarraga, ultimado

Se le rendirá el domingo primero de junio y habrá misa, pruebas deportivas y banquete popular

Anoche se reunieron los presidentes o representantes de las sociedades deportivas para ultimar los detalles del homenaje que ha de rendirse al gran deportista D. Javier Adarraga, con ocasión de colocar sobre su pecho la Medalla al Mérito Deportivo, que recientemente le ha otorgado la Delegación Nacional de Educación Física y Deportes.

Estuvieron presentes el teniente alcalde del Ayuntamiento y vicepresidente del Club Ciclista Logroñés, don Severiano Traspaderne; el presidente de la Federación Riojana de Pelota, don Julián Pérez-Iñigo; el presidente del Club Ciclista Logroñés, don Antonio Ochoa Vidorreta; el presidente de la Agrupación Urbión de Montaña, don Rubén García; el presidente del Vespa Club, doctor Muela Sarabia; el delegado de la Federación Ciclista, don Ernesto Garbayo; don Ricardo Osés, en representación del presidente de Montañeros Riojanos; don José Iturbe, en representación del presidente del Club Deportivo Logroñés, y D. Ricardo Rubio, en representación de la Peña Motorista Riojana.

Con absoluta unanimidad se convino en que el homenaje a Javier Adarraga tiene que ser verdaderamente popular, porque en el pueblo entero tiene las máximas simpatías, y en principio se acordó fijar la fecha del domingo día uno del próximo mes de junio que se inicie la jornada con una misa, cuya hora se designará; que se celebren algunas pruebas deportivas en las que puedan intervenir los "veteranos", y que termine con un banquete popular, al final del cual le será colocada la medalla, que ya ha sido encargada, y que será costeada con las aportaciones de los amigos del homenajeado, que son todos los riojanos, para lo cual se ha fijado la cantidad de una peseta por persona, al objeto de que seamos todos los que contribuyamos a ese simbólico obsequio —el único que Adarraga admitiría— veteranos, menos maduros y muchachos, aparte de la aportación que quieren hacer las entidades deportivas, como tales, si se estimara necesario. Desde luego, apenas se ha dado referencia de los comercios y entidades que con las sociedades deportivas reciben las aportaciones, ha comenzado a animarse la relación de donantes, y no cabe duda de que a partir de hoy se animará mucho más, pues nadie querrá dejar de contribuir, aunque le parezca excesivamente modesta la cantidad, a esa simbólica participación.

La Comisión organizadora está integrada por los señores presidentes de todas las entidades deportivas, los cuales designaron como Comisión ejecutiva a los señores Traspaderne, Pérez-Iñigo y Ochoa Vidorreta, que irán completando el programa, del que daremos oportuna cuenta.

COMO SE JUGARAN LOS PARTIDOS DE ASCENSO A II DIVISION

Los dieciséis campeones de Tercera —el Real Unión entre ellos— jugarán entre sí a doble partido por el sistema de Copa. Los ocho clubs que se clasifiquen deberán jugar una segunda eliminatoria a doble vuelta. Los cuatro equipos resultantes en esta eliminación iniciada por 16 equipos ascenderán automáticamente a Segunda División.

Los 16 subcampeones, el Mirandés es uno de ellos, se irán eliminando por el mismo sistema. Los cuatro clasificados deberán todavía salvar otro escollo a doble partido con los cuatro equipos de Segunda División (dos de cada grupo) que quedasen en los lugares de promoción. En resumen: mismo sistema para el campeón y subcampeón con la diferencia que aquéllos ascienden automáticamente y los subcampeones deben promocionar con los de Segunda División.

PELOTA

(Viene de la página anterior)

ma. Arriarán III, batallador, quiso e intentó imponerse, pero no pudo lograrlo, porque en todo momento le superó Barberito III.

Del Val, salvo tres o cuatro fallos que para nada empañan su labor, jugó formidablemente. Trató de tú al elbarrés, y, además, fué el que peor parte llevó en la brega, ya que tuvo que multiplicarse para cubrir a su compañero en el rincón, que a veces quedaba desguarnecido por los mandarismos de Barberito III. "Moi" se llevó la gran paliza y, también, el merecido apiauso de sus paisanos.

El encuentro transcurrió nivelado en la primera mitad. Pero poco a poco fueron distanciándose Barberito y Gallastegui hasta terminar con el favorable tanteo de 22-15.

Acertó la cátedra, aunque tuvo ratos de titubeo.

En suma, una contienda que dejó satisfechísimos a los pelotazales todos y con un gusto de boca que bien quisiéramos se repitiera. Porque, caray, partidos como el de ayer no se ven muy a menudo...

CONTRACANCHA SEMIFINALES DE AFICIONADOS

En el desempate semifinal de mano por parejas ventilado el domingo en Eibar, los navarros Ezponda y Yániz se clasificaron finalistas al vencer a los alaveses Iribar y Cerain por el elevado tanto de 22-9.

Por el mismo tanteo, en encuentro jugado en Zaragoza, los burgaleses vencieron a los catalanes.

Así, las finales en mano por parejas las disputarán Navarra y Burgos. Y en mano individual, Guipúzcoa y Vizcaya.

PROFESIONALES

EIBAR.—Los partidos jugados el domingo en el Astelena dieron los siguientes resultados: Bolinaga y Soroa, 22; Zurdo de Mondragón y Echave X, 19. Después, Martínez y Uranga, 22; Lejarazu y Azcárate, 9.

El campeón de esquí checoslovaco pide asilo político en Grecia

ATENAS, 12.—El operador de cine y campeón de esquí checoslovaco, Jiri Koblasa, ha solicitado asilo político en Grecia.

Koblasa, de momento, se halla bajo la custodia de la Policía.—(Efe).

Las exigencias de los futbolistas argentinos

BUENOS AIRES, 12. — Las exigencias de los jugadores en cuanto a primas se refiere ha creado dificultades a la selección de fútbol que representará al país en el campeonato mundial.

Se calcula que la petición de los jugadores argentinos es más del doble de lo que ganarán los ingleses. Los jugadores encomendaron a Pedro Dellacha la misión de exponer su disconformidad por la retribución asignada que, en total, ascendía a 1.500.000 pesos. Las exigencias de los jugadores fueron formalizadas en una nota en la que se pidió dos mil pesos para salir al terreno de juego y dos mil más por cada punto; seis mil por cada punto logrado en cuartos de final; ocho mil por los logrados en la semifinal, y diez mil en la final.—(Alfil.)

Clausura del Congreso Católico Internacional de Estudios Sociales

Y DE LA ASAMBLEA NACIONAL DE LA DECENCIA

MADRID, 11.—El Congreso Católico Internacional de Estudios Sociales ha sido clausurado en la mañana de hoy, asistiendo al acto el patriarca obispo de Madrid-Alcalá, obispo de Córdoba, delegado nacional, señor Fraga Iribarne, y el señor Martín Artajo.

El patriarca obispo rezó una misa en la capilla del Espíritu Santo, y después los congresistas se trasladaron al salón de actos del Instituto de Investigaciones Científicas, donde el P. Groner resumió la labor del Congreso, que examinó los puntos fundamentales en relación con el tema "Las clases medias".

El primer punto se ha referido a la situación económica actual del empresario modesto. El segundo, a las medidas que éste mismo empresario debe tomar por sí mismo, y junto a sus compañeros, para luchar contra el gran capitalismo empresario. La ayuda que el Estado debe prestar al empresario de la clase media, fué el tercero. Y el cuarto fué el referente al complicado asunto de la seguridad social del empresario de clase media.

Terminada la exposición del Padre Groner, los representantes de Inglaterra, Alemania, Austria, Bélgica, Brasil, Chile, Ecuador, Estados Unidos, Francia, Italia, Luxemburgo, Holanda, Portugal y San Salvador dieron las gracias y plantearon sus especiales puntos de vista sobre el Congreso.

El señor Fraga Iribarne, en nombre de España, ofreció la amistad española a todos los congresistas, felicitándoles por la labor del Congreso.

El patriarca obispo pidió la bendición de Dios para el P. Utz, presidente del Instituto de Friburgo, por la labor desarrollada y haber traído a España, y concretamente a Madrid, esta siembra de buena semilla y de hermandad entre todos los pueblos.

El P. Utz agradeció al Jefe del Estado español la ayuda prestada al Congreso y leyó un telegrama de adhesión al Santo Padre. El obispo de Madrid-Alcalá clausuró el Congreso Internacional de Ciencias Sociales y Políticas.

CLAUSURA DE LA ASAMBLEA DE LA DECENCIA

MADRID, 11.—Ha sido clausurada en la mañana de hoy, en el salón del Instituto de Previsión y bajo la presidencia del arzobispo de Sión, la "I Asamblea Nacional de la Cruzada de la Decencia", en la que han figurado representaciones de más de veintitrés diócesis.

El presidente, señor Tornos Laffite, abrió el acto leyendo las conclusiones adoptadas que deberán regir para llevar a término en todo el territorio español para esta cruzada de acción positiva para prevenir y combatir la inmoralidad pública y sus manifestaciones.

Acto seguido, el arzobispo de Sión saludó y felicitó a los asambleistas por el acierto, fe y entusiasmo demostrados en pro de la cruzada, remarcando los puntos para conseguir los frutos apetecidos. Dijo que se debe ir rápidamente a la creación en toda España de Asambleas y Comisiones que laboren en pro del éxito anhelado por todos. Se hizo eco de la petición de los asambleistas de elevar al Sumo Pontífice el ruego de que se sirva bendecir esta labor de cruzada que se hace por Dios y bien de España.

AJEDREZ

España vence a Suiza

NEUCHATEL (Suiza), 12. — España ha derrotado a Suiza por 3'5 a 0'5 puntos en la primera jornada del torneo de ajedrez por equipos "Clare Benedict". En la partida pendiente, Miguel Farré derrotó a Hieter Keller tras 71 movimientos.

En la clasificación del torneo figuran en primer lugar, ex aequo, España y Holanda, con 3'5 puntos.—(Alfil.)

Altos jefes de la Aviación inglesa en Madrid

MADRID, 12. — Se encuentran en Madrid el teniente general sir Thomas G. Pike, jefe del Mando de la Defensa Aérea de la Gran Bretaña; el general de división jefe de la Administración del Mando de aviones de caza; el coronel C. N. Foxley-Norris, del Cuerpo de organización en el Cuartel General del Mando de aviones de caza, y el coronel G. P. Varger, comandante de base del Mando de aviones de caza de Norshan St. Faith. Los citados militares han cumplimentado esta mañana al ministro del Aire español y al jefe del Mando de Defensa Aérea, general Rubio.

Esta tarde visitarán la base aérea de Torrejón de Ardoz y mañana se trasladarán a Villatoba y almorzarán en Toledo. El miércoles realizarán una visita a la base de Manises, desde donde continuarán viaje a Granada.

Toros y novillos

(Viene de quinta página)

primero y cortó las dos orejas en el otro.

Pedrés fué ovacionado en sus dos novillos.

EN BURDEOS

Inauguración de la temporada taurina con reses de Buendía, para Antoñete, Solanito y Romero.

Antoñete, que sustituía a Ostos no hizo nada de mérito en sus dos enemigos. Al primero le despachó de dos enteras (silencio) y al segundo de una estocada profunda (algunos pitos).

Solanito se hizo aplaudir en su lote. Cortó la oreja en su primero y las dos del segundo.

Juan Antonio Romero decepcionó al público. Con el primero terminó de un pinchazo y una entera. En su segundo estuvo desafortunado con el estoque.

EN MEJICO

A beneficio de la Cruz Roja Mejicana se ha celebrado una corrida en la plaza «El Toreo», en la que intervinieron los diestros Manuel Capetillo, Juan Silveti, Jorge Aguilar, Humberto Moro, Miguel Angel García y Joselito Huertas. La Medalla de la Cruz Roja fué otorgada a Juan Silveti.

MOTOS

Tres modelos diferentes con motor de dos cilindros

y el mundialmente famoso SIDE-CARRO

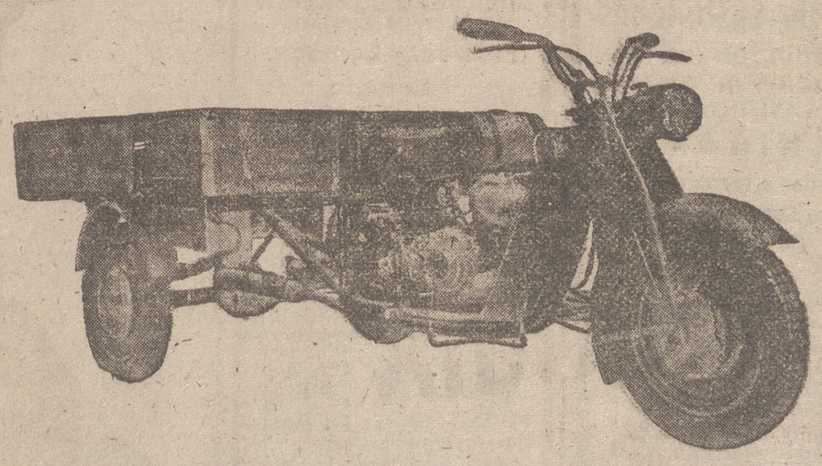

Entregas inmediatas. Facilidades de pago.

Explotaciones Industriales y Agrícolas, S. A.

VARA DE REY, 17 — LOGROÑO

Al inaugurar en mayo de 1955 nuestra nueva Casa de Logroño decíamos:

SEDERIAS MARGON seguirá normas comerciales inusitadas en estos tiempos de egoísmo y afán de lucro.

El Biscuter 200-F

TRES VERSIONES EN UN SOLO VEHICULO

◆ SEDAN
◆ DESCAPOTABLE
◆ CON CAPOTA PLEGABLE

Concesionario: F. B. I.-Vara de Rey, 55.-Tlf. 3374

Guía Sanitaria

URBINA
CORAZÓN
y PULMÓN
M. Villanueva, 2-2.º - Tel. 1717
C. S. P. n.º 49

COHEN
MEDICINA GENERAL
GERIATRIA
HIPERTENSION
REUMATISMO
General Mola, 39, 2.º
(CSP. 396)

DOMINGO ALVAREZ RUIZ DE VINASPRE
Cirugía General
Abdominal y Torácica-
CIRUGIA-ORTOPEDICA-
HUESOS
Dqsa. Victoria, 18, 1.º dcha.
Teléfono 34-58.

A. DIEGO
MEDICO, EX-INTERNO de la CASA-SALUD VALDECILLA
PARTOS-
GINECOLOGIA
Consulta 11 a 1 y de 4 a 6'30.
CALVO SOTELO, 10.
Tell. 13-27. (CSP. 410).

Gabriel Fabón Barco
OFTALMOLOGO DE LA CLINICA BARRAQUER
Pasa visita en Logroño:
Martes y miércoles, de 11 a 2 y de 4 a 7, en el Consultorio de D. S. Cohén. Gral. Mola, 39, 2.º
Y en Calahorra:
Lunes, jueves, viernes y sábado.

RAFAEL PEREZ SANCHO
GERIATRIA
(Enfermedades de la Vejez)
Consulta de 1 a 2 y de 5 a 7.
Dres. CASTROVIEJO, 18, 2.º

Dr. Pueyo
Puericultor del Estado.
Puericultor de la Benefi cencia Provincial de Logroño, Jefe del Servicio de Niños del Hospital Provincial.
Consulta a las 12 y a las 5'30
Niños
en Duq. Victoria, 18, 1.º izq.
Teléfono 39-03. (CSP. 454)

CANDIDO BENITO
Cirujano del S. O. E.
CIRUGIA GENERAL
Hemorroides - Fístulas
Cáncer - Flebitis
Ulceras - Hipertensión
Varices - Reumatismos
V. de Rey, 21, 1.º dcha.
Teléfono 24-12.

Gonzalo G. Baquero
MEDICO OCULISTA del HOSPITAL PROVINCIAL
Consulta diaria. (CSP. 3).
M. Cervantes, 21, 1.º. Tf. 1950

García Castellanos
PUERICULTOR DE LOS SERVICIOS DE HIGIENE INFANTIL
Niños
Consulta: a las 12 y a las 5
Calvo Sotelo, 6, 3.º dcha.
Teléfono 3235.
(C.S.P. 459)

Fernando Muñoz
Profesor Jefe del Servicio de Tuberculosis Pulmonar del Hospital Provincial
Pulmón. • Corazón.
Tisiología
CONSULTA DIARIA
B. Herreros, 10. Telf. 16-15.

JESUS MARTINEZ MIRANDA
MEDICINA INTERNA
PULMON Y CORAZON
V. de Rey, 12, ent. iz. Tell. 2911.
(CSP 2).

CARLOS GIL
ENFERMEDADES NERVIOSAS Y MENTALES
Muro de la Mata, 5.
Teléfonos Consulta, 31-29.
Domicilio, 28-08.
(CSP 148)

Eugenio Mz. Iñiguez
Profesor Jefe de los Servicios de Traumatología y Cirugía Osteo-Articular del Hospital Provincial
Cirujano Jefe de Traumatología y Cirugía Ortopédica del Seguro de Enfermedad
Clínica de la Santa Cruz
(CSP. 445)

Pedro María de Castro
SUSPENDE SU CONSULTA DESDE EL 18 AL 30 DE MAYO

Mz. HERRERA
DE VALDECILLA
GARGANTA
NARIZ-OIDOS
M. Villanueva, 8 (Espolón)
Teléf. 2748. (C.S.P. 397).

José M.ª Pérez López
ESTOMAGO - HIGADO
INTESTINOS
MEDICINA GENERAL
Duq de la Victoria, 6, 1.º
Tell. 31-48. (CSP 462)

NUEVOS HOGARES

Moreno de Orbe-Díaz Allué y Cascante Salanova-Díaz Allué

Constituyó el pasado sábado, día 10, en Logroño, un simpático acontecimiento el enlace matrimonial de las encantadoras hermanas María del Carmen y María del Villar Díaz Allué, hijas de nuestro estimado y distinguido amigo don Agapito Díaz Palacio, con los jóvenes don Jesús Moreno de Orbe, doctor en Medicina, residente en San José de Costa Rica, y don Emilio Cascante Salanova, doctor en Química Industrial, con residencia en Pamplona, ambos de muy conocidas familias de Zaragoza y Calahorra, respectivamente.

La ceremonia religiosa tuvo lugar a las doce y media de la mañana en la Colegiata de Santa María de la Redonda. El templo había sido adornado exquisitamente con profusión de luces y flores.

Los novios hicieron su entrada en el templo a los acordes de la marcha nupcial de Méndelssohn. María del Carmen, del brazo de su tío y padrino, el excelentísimo señor don Miguel Allué Salvador, consejero de Educación Nacional y director general de la Confederación de Cajas de Ahorros de España, y él, Jesús, del brazo de su madre y madrina, doña Primitiva de Orbe.

La novia, morena, gentil y esbelta, realzaba su graciosa figura con un maravilloso vestido blanco de organdí suizo, creación de Conchita Nájera, llevando en las manos un lindo ramo de valonias.

María del Villar daba el brazo a su padre y padrino, don Agapito Díaz Palacio, y el novio, Emilio, a su madre y madrina, doña Rosario Salanova.

La novia, rubia, angelical, destacaba su juvenil y delicada figura con un precioso traje de organdí bordado, creación de Modas Porfi. Los novios y padrinos, de rigurosa etiqueta.

Al pie del altar, la doble pareja fué recibida por el M. I. Sr. don Luis Estalayo, chantre de la Santa Iglesia Catedral de Calahorra y secretario particular del Excmo. Sr. obispo, íntimo amigo de los contrayentes, quien bendijo la unión y pronunció una elocuente y sentida plática, dando lectura, además, a un telegrama de Su Santidad el Papa y a una bendición paternal y expresiva del Excmo. Sr. obispo de la diócesis. Le ayudaron en la ceremonia los reverendos señores don Luis Gato y don Victoriano Labiano, coadjutores y consiliarios de la Acción Católica de la Parroquia. Los testigos de una y otra parte presenciaron el sacramento a los dos lados del presbiterio.

Durante el santo sacrificio se cantaron diversos motivos religiosos con acompañamiento de órgano. Una numerosa y selecta concurrencia de parientes y amistades llenaba el templo.

Terminada la ceremonia religiosa, se formalizaron las actas matrimoniales ante los abogados don Alfonso Briones y don Manuel Muro, que ostentaban la representación judicial.

Firmaron en el primer matrimonio, Moreno de Orbe-Díaz Allué, por parte de la novia, don José González del Castillo, don Antonio Giménez Armijo, don Justiniano Lasanta y don Ramón Terroba. Por parte del novio, su padre, don Agustín Moreno, y sus hermanos los doctores en Medicina D. Eduardo y don Manuel, y don Antonio Lafuente.

En el segundo matrimonio, Cascante Salanova-Díaz Allué, por parte de la novia, don Angel Díaz Palacio, don Mateo Begué, don Agustín Uriarte, don Fernando Maguregui y don Eugenio Arellano. De parte del novio, su padre, don Arsenio Cascante; don Juan José Salinero, don Eduardo Bonal, don Tomás Salvo, don Miguel Medina y don Jesús Cascante.

A las dos de la tarde, en el Gran Hotel, fué servido un espléndido banquete, mientras la "Orquesta Ayala" interpretaba muy escogidas composiciones.

Más tarde, los nuevos esposos emprendieron su viaje de bodas, proponiéndose visitar varias capitales de Francia e Italia.

Enviamos nuestra más cordial enhorabuena a los dos jóvenes matrimonios, deseándoles toda clase de dichas y venturas, y hacemos extensiva nuestra felicitación a sus distinguidas familias.

La lucha contra el cáncer

Se cura totalmente atajando a tiempo, el cáncer

La lucha contra el cáncer se ha intensificado en todos los países. En España acaba de celebrarse el "Día Mundial del Cáncer" con una cuestación que ha servido no sólo para allegar fondos destinados a combatir la terrible enfermedad, sino para que todos los españoles se hayan dado cuenta de que esta lucha existe, que hay que desarrollarla, que hay una amenaza muy grave contra la cual se debe estar prevenido.

Contra lo que sucede con otras enfermedades, el cáncer no sólo ha disminuído, sino que ha aumentado; quizá porque el hombre vive cada vez más, llega a una edad más dilatada, son mayores las posibilidades de contraer la enfermedad.

Es importante, por tanto, estar alerta. Porque, frente a lo que muchos creen, el cáncer se cura. Sólo es preciso una condición importante, lo que en el lenguaje popular se expresaría en "cogerlo a tiempo"; cogerlo al principio, cuando empieza. El diagnóstico precoz es importantísimo. Además de eso, la investigación médica---con esa labor callada y tenaz que desarrolla en todos los campos---logra cada día éxitos que, si no son definitivos, son importantes pasos en el camino a recorrer. La pasada semana, sin ir más lejos, se ha expuesto la gran eficacia del nuevo antibiótico japonés, la Mitomicina C, contra las células cancerosas, y así se ha destacado por el Instituto Sloan Kettering en una detallada comunicación a la Asociación Americana de Investigaciones contra el Cáncer. (También la Mitomicina C se ha ensayado con éxito para combatir la leucemia). Al propio tiempo, dos doctores canadienses, Robert L. Noble y J. H. Cutts, exponían también sus esperanzas en una nueva droga descubierta por ellos, después de nueve años de experimentos, mientras otros dos médicos, norteamericanos, ---Helene W. Toolan y Robin A. Wallace---han dado a conocer otros importantes progresos. Tan importantes, que incluso podrían conducir a una vacuna contra el cáncer.

Sentado el principio de que en esta lucha lo fundamental es llegar a tiempo, llegar pronto, huelga decir la importancia que tiene el reconocimiento periódico, la investigación para averiguar si cada persona tiene el principio de una enfermedad. (En general, nunca se insistirá bastante en la conveniencia de que cada persona se hiciera observar periódicamente en un reconocimiento general a fondo, ya que todas las enfermedades son de una relativamente fácil curación cuando se descubren en sus primeros momentos).

Hacer un reconocimiento general de un país para investigar el posible cáncer de cada persona reconocida, es prácticamente imposible, por el elevadísimo costo que ello supondría. A propósito de esto, y como ejemplo, escribe la revista "SP" sobre una campaña llevada a cabo en EE. UU. El Dr. Guiss---dice textualmente---informó sobre la campaña de reconocimientos llevada a cabo en Los Angeles sobre 1.867.200 personas, de las cuales tan solo un 1'9 por 100 resultaron sospechosas de lesiones broncopulmonares. Sometidas a pruebas de diagnóstico más finas, solamente el 77 por 100---es decir, 260 de un total de cerca de dos millones---confirmaron la sospecha de presentar lesiones cancerosas de localización varia. De ellos sólo un 50 por 100 fueron tributarias de la operación, sin que el éxito acompañara a todos ellos. Hecho un cálculo de los gastos que la campaña había ocasionado, se comprobó que descubrir un caso de cáncer broncopulmonar costó 6.220 dólares, y el de cada superviviente sesenta mil dólares... Más de tres millones de pesetas.

Sin embargo, y en esto se insiste, si la campaña de investigación no puede hacerse desde un punto de vista estatal, ya que ningún país podría soportar una investigación a ese precio, lo importante es que cada uno se preocupe de presentarse a reconocimiento, a su médico, a los Ambulatorios del Seguro de Enfermedad, tan pronto tenga la más leve sospecha. Así es como podrá desarrollarse una acción eficaz, como la que en España dirige el Instituto Nacional de Oncología, en esa batalla continua desarrollada contra el cáncer, una de las más duras y costosas que ha desarrollado la Humanidad.

Ante el Día Nacional de la Acción Católica

Como habíamos anunciado, el domingo comenzaron en nuestra diócesis los actos preparatorios del Día Nacional de la Acción Católica, que se celebrará en toda España el próximo día 25 de mayo.

Equipos de propagandistas salieron de nuestra capital para visitar las localidades de la Rioja Baja, donde se celebraron actos ordenados a tal fin. Estos actos de propaganda proseguirán en las demás localidades riojanas el jueves día 15, festividad de la Ascensión del Señor, y el domingo 18, del corriente mes de mayo.

COSECHADORA

MAS EFICIENTE
MEJOR CONCEBIDA
MAS PRACTICA
EXPOSICION Y VENTAS:
Droguería Agrícola Riojana
GERARDO SAENZ DE CABEZON
Duq. de la Victoria, 6. T. 1835.
LOGROÑO

MULTISPARK
Evita el engrase de bujías y multiplica la chispa.
DEREX, Milicias, 67, Logroño.

Informaciòn Regional

ALBELDA, 10.

VISITA PASTORAL.—El prelado de la diócesis, doctor don Abilio del Campo y de la Bárcena, llegó a esta localidad para administrar a los niños el Sacramento de la Confirmación.

Acompañaron en el acto al excelentísimo y reverendísimo señor obispo, en el que fueron padrinos de los confirmados el alcalde, don Andrés Cámara, y su señora, el párroco arcipreste, abad de la Colegiata de Logroño, don Benjamín Salas; el párroco de Nájera, D. Isaías Barragán, y el P. Mateo, de los Escolapios, a quienes obsequió con una comida en su domicilio el párroco, don Anselmo Reinares.

El prelado fué recibido y despedido por el vecindario con grandes muestras de respetuoso afecto.

PAJARES, 12.

MANIFESTACION DE GRA-

UN RASGO GENEROSO AGRADECIDO. — PEDRO DE MIRANDA PRONUNCIARA UNA CONFERENCIA EN AUTOL EL DIA DE LA ASCENSION

TITUD.—Se nos entregan las siguientes líneas, que nos complace dar a la publicidad, como nos ha sido pedido por el propio interesado:

"El que suscribe, inútil total de extremidades inferiores en accidente de trabajo, no sabiendo cómo expresar mejor mi gratitud a la generosidad de mi pueblo, Pajares de Cameros, me ha parecido oportuno hacer público mi sincero agradecimiento a todas las almas de este mi pueblo, que tanto han sentido en su corazón la llaga de mi dolor. Asimismo, no puedo cerrar mi nota sin hacer venerable mención de otros distinguidas personalidades que, haciéndose cargo de mi penosa situación, tan amablemente han contribuído con su caridad y sabios consejos a mi cristiana resignación. Mil gracias doy a todos con el alma y el corazón y, sobre todo, pido al Señor en mis pobres plegarias les centuplique ese rasgo de generosidad que, condolidos de mi triste desgracia, han sabido tener con el que hoy es ciertamente necesitado.—Felipe Delgado".

ALIANZAS ORO LEY
Y BAJO
TODOS LOS PRECIOS
REGALOS PRIMERA
COMUNION
JOYERIA JUANITO
SAGASTA, 12

HORMILLA, 11

SEQUIA. — Ante la pertinaz sequía, que amenaza desolar estos fértiles campos, este pueblo acordó poner en novena al Santo Cristo de la Trinidad, que con fe honda y devoción tradicional se venera en este pueblo y circunvecinos. El viernes por la tarde, y con emocionante asistencia de todo el pueblo, así, de todo el pueblo, se hizo el solemne descenso de su camarín, que fué adorado por todos entre cánticos, lágrimas y fervorines del Sr. párroco y de don Alejandro Rioja, hijo del pueblo. Con profusión de luces y de flores se le hace la novena, caldeando los ánimos de fervor nuestro párroco todas las noches con su cálida palabra elevando al Santo Cristo la plegaria colectiva y sabiendo llevar al auditorio el amor y confianza al Santo Cristo.

Para el sábado próximo, último día de la novena, se harán solemnidades extraordinarias, con misa y sermón y procesión con el Santo Cristo por los campos. Para ello han sido invitados los tres hermanos Rioja, predicando uno de ellos.

SAN ISIDRO. — La Hermandad ha acordado celebrar con esplendor esta fiesta el miércoles 14 con misa solemne, procesión, bendición de campos y sermón, y a continuación una vistosa carrera de bicicletas con cuatro premios en metálico.

AUTOL, 12.

CONFERENCIA PARA EL DIA DE LA ASCENSION. — El Ayuntamiento de Autol ha invitado al conocido escritor y conferenciante, distinguido colaborador de NUEVA RIOJA, Pedro de Miranda, para que pronuncie una conferencia sobre historia de nuestra villa.

El acto, al que se quiere rodear de la máxima importancia y esplendor, tendrá como marco el salón de cine de la villa y se ha fijado la fecha del día de la Ascensión, a la una del mediodía. Excusado es decir que la noticia ha despertado extraordinario interés en Autol y se espera que el acto sea concurridísimo.

El Santo Padre exhorta a la intensificación evangelizadora

CIUDAD DEL VATICANO 11.—Su Santidad el Papa, en un discurso dirigido al Congreso misional que se celebra en Roma, ha pedido a las misiones católicas que incrementen su labor para la expansión del Evangelio.

El Padre Santo subrayó la urgencia del trabajo misionero en una alocución a los jefes de las organizaciones misioneras nacionales durante una audiencia general en la basílica de San Pedro concedida a diez mil personas. En su alocución, cuyo texto no ha sido todavía publicado, el Papa se refirió a las "tristes pérdidas" sufridas por el catolicismo en los países asiáticos dominados por el comunismo.

Entre los grupos que asistieron a la audiencia se encontraba una representación de los tranviarios de Mallorca, así como peregrinos de Filipinas, Ecuador, Alemania y Malta.

Baules y Maletas
B. GOMEZ. - Calvo Sotelo, 22.

ANUNCIOS CLASIFICADOS

ALQUILERES

PISO y tienda, se arriendan. Razón, Nueva Rioja.

PISO céntrico con calefacción, se desea en alquiler; pagaría desde 1.400 pesetas. Razón, Hotel Las Animas.

PISO nuevo amueblado, cedo temporada de verano, muy céntrico, ascensor, 6 habitaciones y servicios. Razón, Nueva Rioja.

PISO amueblado o 4 camas con derecho a cocina, temporada verano, se desea. Queipo de Llano, 15, 2.º dcha.

COLOCACIONES

MUCHACHA para tres de familia, se necesita. Murrieta, 5, 1.º dcha.

APRENDIZ de 14 a 16 años, se necesita en La Negrita. Razón, Oficina de Colocación. Referencia núm. 2.350.

BOTONES, se necesita para el Aero Club. Oficina de Colocación. Referencia número 2.397.

SIRVIENTA o asistenta, se necesita. Calzados Calles.

COSTURERA labor todo el año, se necesita. Razón, Nueva Rioja.

MUCHACHA, se necesita en Marqués de Murrieta, 5, 1.º iz.

APRENDIZ de 14 años que sepa andar en bicicleta. Referencia 2.482. Oficina Colocación.

CHICAS para mostrador, ganarán buen sueldo, se precisan, con buenos informes, para Alpargatería Ochoa, Sagasta, 25. Razón, Oficina de Colocación. Referencia núm. 2.406.

TORNEROS y ajustadores de primera, se necesitan. Oviedo, 10. Referencia 2.404. Oficina de Colocación.

COCINERA, se necesita. Sueldo, 900 ptas. Razón, Nueva Rioja.

OFICIAL cortador de vidrio, se precisa. Oficina de Colocación. Referencia núm. 2.411.

BOTONES de 14 a 15 años, se precisa, con informes, en Gran Hotel. Oficina de Colocación. Referencia número 2.276.

INTERINA, se necesita para poca familia. Razón, Nueva Rioja.

REPRESENTANTE venta repuestos, accesorios automóvil, necesitamos. Dirigirse escrito, Auto Joval, Santa María de la Cabeza, 68, Madrid.

CRIADO, se necesita para vaquería, que sepa segar y ordeñar. Beatos Mena y Navarrete, 18.

AMA fija, se necesita. Razón, Novedades Lis. Hnos Moroy, 1.

SEÑORA joven para niños, se necesita Castroviejo, 5, pral. iz.

DONCELLA y cocinera para Vitoria, se necesitan, magnífica retribución. Razón, Nueva Rioja.

SIRVIENTA o asistenta, se necesita. Razón, Mola, 106, tienda.

CHICO de 15 a 17 años para mostrador de cafetería, preferible con conocimientos de bar, comestibles o análogo. Oficina de Colocación. Ref. núm. 2.326.

FABRICA pinturas importantísima, aislantes eléctricos, ciclo completo, interesa vendedor activo esa zona, porvenir. Inútil no introducidos industria. Dirigirse, señor Artiach, Alameda Mazarredo 16, Bilbao.

SEÑORA o chica mayor sabiendo cocina, necesítase temporada veraniega. Bien retribuída. Razón, Nueva Rioja.

SIRVIENTA o asistenta, se necesita. Mola, 24, 3.º.

TRACTORISTA joven, soltero, se ofrece. Razón, teléfono 531. Calahorra.

ASISTENTA, se necesita. Razón, Calvo Sotelo, 34, pral. izq.

ASISTENTA, se necesita, poca familia. Mola, 69, 1.º.

SIRVIENTA, se necesita. Calvo Sotelo, 11, 3.º dcha.

CHICAS de 14 a 30 años, se necesitan para fábrica de aceituna. Oficina de Colocación y en Bretón, 14, 1.º.

ASISTENTA, preciso. Buen sueldo. P. Galdós, 15, entlo. d.

SIRVIENTA mayor, sueldo, 700 pesetas. Razón, Nueva Rioja.

GANE DINERO. Contrato fabricación domicilio. Dirigirse, Apartado 544. Madrid.

FINCAS

BLAZQUEZ. Antes de hacer sus compras o ventas, consulte con esta Agencia. Calvo Sotelo 16.

VENTA DE PISOS. Próximos a entregar los pisos de la casa de la Glorieta, esquina General Franco, se advierte al público interesado en los que quedan, pueden pasar a verlos, sin compromiso ninguno, todas las tardes, de 3'30 a 6. Estos pisos gozan de exenciones tributarias

FINCA tapiada de dos fanegas (propia para granja) con frutales, vivienda, agua, luz eléctrica, dentro de la ciudad. Llaves en mano. Informes, Tomás Escudero. Tlf. 406. Calahorra.

CASA de magnífica construcción a ser ocupada inmediatamente, con pabellón unido a plantas capaz para depósito de 12 camiones y talleres, libre de tributos 20 años, precio de buen interés, vendo. Más informes, Blazquez. A colegiado.

PISOS de excelente construcción, de ocupación inmediata, libre 90 por 100 de tributos, precio, desde 120.000 ptas. a 155.000, vendo. Más informes, Blázquez. A. colegiado.

DOS PISOS, derecha e izquierda, para ocupación inmediata, con cinco habitaciones, servicios y terraza, exentos de tributos durante 20 años, vendo. Más información, Blázquez.

CASA con bar acreditadísimo en lo más céntrico y apropiado para esta clase de negocios, vendo. Razón, Blázquez.

VARIAS FINCAS rústicas y huerta con árboles, vendo. Razón, Blázquez.

PLANTAS BAJAS especiales para depósito de camiones o autobuses, exentas 90 por 100 de tributos, vendo. Más información, Blázquez.

LOCAL con negocio y sin él, en lo más céntrico de Logroño, se halla elegantemente ornamentado, con estanterías, mostradores y escaparates, vendo. Razón, Blázquez.

CASA completa junto a General Franco, compuesta de planta baja y 7 pisos, vendo en 325.000 ptas., rentando 2.250 mensuales. REMON.

SOLARES en Pérez Galdos y otros sectores céntricos y en buenas calles, vendo. Razón, Blázquez.

CASA en Hilario Pérez, 14, de Santo Domingo, se vende. Tratar con Hijos de Leonardo Miguel.

PISOS y una casita con jardín y gallineros capaces para 250 aves, se venden. Razón, Avenida de Bailén, 43, obra.

LOCAL libre, vendo o cambio por finca. Mayor, 84.

OPORTUNIDAD: Vendo plantas de 5 pisos de 4 y 5 habitaciones útiles, más servicios, situados al mediodía, en la calle de Avenida de la Vía, rentando 2.200 pesetas mensuales, exentos y con ascensor, con facilidades. REMON.

LOCAL espacioso bien situado, con negocio de bar y comidas, ventas magníficas, con perspectivas insospechadas enfocando el negocio hábilmente, vendo. Razón, Blázquez.

PISO céntrico, libre 90 por 100 de tributos, 6 habitaciones, baño, se vende. Avda. Portugal, 12, 4.º iz., de 12 a 6 tarde.

SOLAR de 22'30 x 23'40, a dos calles, vendo barato, en Santos Ascarza. REMON.

PISOS y plantas bajas en construcción, exentos, en varios sectores, de distintos precios, con facilidades, vendo. REMON

DINERO: Facilito cualquier cantidad en primeras hipotecas sobre finca. Interés módico, plazo corto y largo, con facultad de devolución en cualquier momento. Informes personalmente, REMON, Muro Mata, 2. Agente oficial de préstamos para el Banco Hipotecario de España. Logroño

PABELLON nuevo libre, con solar de 1.000 m.2, zona industrial, se vende. Razón, Nueva Rioja.

BONITA INVERSION: Casa en H. Alcázar de 6 pisos y dos plantas bajas, doy libre una planta baja y un piso. Precio interesante. Exclusivas Nalda, Cervantes, 1, 4.º izqda.

PISOS de 4 h., b., exentos 90 por 100 contribución, de 110, 115, 120 y 125.000 pesetas, próxima entrega. Nalda, Cervantes, 1, 4.º izqda.

PISO en R. Argentina de 5 h. b y demás servicios, sol todo el día. Precio interesante. Libre. Exclusivas Nalda, Cervantes, 1, 4.º izqda.

SOLAR de 14 x 32, bien situado y muy bien de precio. Nalda, Cervantes, 1, 4.º izqda.

PISOS a estrenar de 5 h. b., w. servicio; sol mediodía, exentos 90 % cotribución 20 años, próxima entrega, situación inmejorable. Precio interesante. Exclusivas Nalda, Cervantes, 1, 4.º iz.

JUNTO a la Nueva Estación, en calle general, parcela de 1.300 metros cuadrados, con dos pabellones propio industria y edificación, con fuerza motriz para 20 caballos, teléfono, oficina, agua y motor. Libre. Exclusivas Nalda, Cervantes, 1, 4.º izqda.

TERRENO edificable en zona industrial de 6.000 m.2, con caseta, agua y luz, a 35 ptas. m.2. Exclusivas Nalda, Cervantes, 1, 4.º izqda.

PISO 1.º de 4 h., en G. Mola, orientación mediodía. Libre. Exclusivas Nalda, Cervantes, 1, 4.º iz. Absténgase por teléfono.

CHALETS, uno elegante, a todo confort; otro con parque, frontón, etc.; otros más económicos, en carretera Soria, Casa nueva de veraneo, en Laguardia (Alava). Fincas de regadío permanente por su pie. Solares, etc. Más datos, Martínez, Bretón, 14. Telf. 1184.

GRAN PISO primero, nueve habitaciones independientes, galería y servicios, céntrico. Bretón, 14, 1.º. Tlfno. 1184.

POZA hoy puede ofrecerle piso con 6 huecos, b. c. d., un 3.º en Doctores Castroviejo. Exento con el 90 por 100, de nueva construcción. Llaves, Poza. Mola, 33, 1.º.

POZA hoy puede ofrecerle, precio de ganga, preciosa casa, cerquita del Espolón, en calle señorial. Consta de 5 pisos con 5 huecos cada piso, baño, c. n., más entresuelo y almacén. Construcción, después del 42. Precio toda la casa, 395.000 pesetas. Es un buen asunto. Véala. Más datos, Poza, Mola, 33, 1.º. Ocasión.

POZA vende preciosa finca propia para gran industria, unas 3 fanegas de tierra, con grandes naves ya construídas que hoy costarían una fortuna. Agua en abundancia y amplísimas viviendas. Dista de la capital un kilómetro, con frente a carretera de primer orden. Entrego libre. Daré facilidades si hace falta. Enseña, Poza, Mola, 33, 1.º.

EN BERANTEVILLA vendo casa desalquilada, con cuadra, patio, otros accesorios, unos cuatro kilómetros Fefasa. Informarán señores Ugarte, Berantevilla (Alava); Gonzalez-moreno, Iradier, 26, 1.º, Vitoria

HERNANDEZ vende pisos próxima entrega, exentos 90 por 100, céntricos. Dos pisos libres en Gral. Mola, orientación mediadia, y Madre de Dios, bien de precio. Huertas en Las Gaunas, Ctra. Zaragoza, Lobete y otros sectores. A. oficial. Gral. Mola, 4, 3.º.

PISOS magníficos en Madrid, en venta, en el moderno barrio de la Concepción, 3, 4, 5 y 6 habitaciones, todas exteriores. Desembolso inicial: desde 93.000 pesetas. Resto del precio; a pagar en 10 años. Información y correspondencia: José Banús, S. A., empresa constructora. Monte Esquinza, 6. Teléfono 24-86-35 Madrid.

GANADOS

NOVILLOS comedores, vende Mariano González, en Entrena.

OVEJAS, vende 50. Hernán Alamos, en Camprovín.

DOS VACAS lecheras de dos meses paridas, vende Rufino Gonzalo, en Zorraquín.

VACA en días de parir, se vende. Madre de Dios, M. A.

CABALLOS de 7, 5 y 3 años, y carro para 2.000 kilos, vende Bonifacio Rodríguez, en Entrena.

VACAS, vende Abundio Pascual, en Navarrete.

VACA recién parida, con su ternera, segundo parto, vende Vicente Gómez, en Bañares.

VACA superior en vísperas de parir del 3.º, vende Santiago Martínez, en Casalarreina.

VENDO o cambio por ovejas sesenta cabras. Paulino Martínez, en Murilla

CORDEROS, 28, gordos, vende Domingo Tejada, en Ausejo.

CABALLO 1'580 de alzada, vende toda prueba Antonio Robres, en Murillo de Río Leza.

HUÉSPEDES

HABITACION, preferible para dormir sólo, con baño y Tlfno., se cede. Hospital Viejo, 14, 1.º.

PÉRDIDAS

Pañuelo de señora. Se gratificará su entrega en Industrias Eléctricas Sáenz, Vara de Rey, 17.

TRASPASOS

NEGOCIO acreditado y de gran rendimiento, con extensa clientela y elevadas ventas. Local amplio bien situado, se traspasa por ausencia. Razón, Nueva Rioja.

LOCAL para negocio, amplio, en la calle Herrerías, 20, se traspasa; renta, 142 ptas. Razón, P. Héroes, 35, comercio.

FONDA restaurante "El Rápido", se traspasa. Gallarza, 12.

FARMACIA, se traspasa por traslado de su titular, en cabeza partido provincia Zaragoza, bien comunicado. Razón, Muro del Carmen, 2 pral.

EN IRUN traspaso magnífico bar, situado en el sitio de más ambiente, toda clase de servicios, reservados, hermoso patio-terraza, propio restaurante categoría. Bodega-almacén, etc., gran rendimiento económico. Informará Fincas Uranzu. Fueros, 13. Irún. Tlfno. 61101.

NEGOCIO en el mejor sitio de Logroño, se traspasa. Razón en Nueva Rioja.

BAR, se traspasa o se arrienda por no poder atenderlo. Avda. Colón, 37. Tlfno. 3459.

VEHÍCULOS

TOLDOS: Servicio alquiler. Benito Ruiz. Gral. Mola, 69, bajo. Logroño.

PARA COMPRAR o vender coches o camiones, dirijase a Bolsa del Automóvil. Calvo Sotelo, 11, 4.º.

TRACTOR Fordson Major 34 Hp. a petróleo, recién reparado. Arado bisurco reversible. Remolque basculante 5 toneladas, de un eje, con ballestas y ruedas gemelas. Trilladora Ajuria 95 completa, bien de todo, se venden. Agrícola Industrial, J. M Plaza del Vergel, Soria.

TRACTOR Case 2 Hp. a petróleo, seminuevo y completo de todo. Arado bisurco fijo. Arado monosurco reversible. Remolque 3'5 toneladas, de un eje, con ballestas. Sembradora de 15 marca San Bernardo, a voleo. Atadora Pucenat 6 pies, con ruedas neumáticas, se venden. Agrícola Industrial J. M. Plaza del Vergel, Soria.

DOS CARROS nuevos de 1.000 kilos y 1.500 ó 2.000 kilos, se venden. Fábrica de harinas de El Villar de Arnedo.

COCHE DE NIÑO tipo inglés, inmejorable estado, se vende barato. Calle Caballero de la Rosa, 5, B, 3.º dcha.

COCHE NIÑO color gris, en perfecto estado, se vende en 750 ptas. Franco, 6, 1.º dcha.

CAMIONETA 16 H.P. 1.000 kilos carga, en buen uso, y Furgoneta 5 H.P., se venden en Talleres José Vicente. Cascajos, 6.

MOTO Lube 150 c. c., moderna, se vende, precio interesante. Murrieta, 40, bajo.

CABINA de 100 pies y otra de camión, dos pesos de farmacia y un compresor, se venden. Calle del Carmen, 4, trapería.

COCHE Renault 4 plazas, se vende a toda prueba. Razón, obras de la Glorieta, Florentino León.

COCHE DE NIÑO, se vende. Razón, Nueva Rioja.

SILLA DE NIÑO buen uso, se vende. Razón, Nueva Rioja.

TRACTORES Renault, David-Brown, Farmall H, Ferguson, Fordson-Major, diesel y gasolina. Motor Lister diesel 30 y 40 H.P., como nuevos. Galindo. Canalejas, 13

POR AUSENTARME, vendo camión G. M. C. guerra, diferencial Sedon, motor Barreiros, tipo Perkins, basculante. Camión G. M. C. tres diferenciales, motor Barreiros, tipo Perkins, basculante. Camión Ford Barbas, motor Perkins, diferencial Sedon y otro gasolina. Coche Seat poco rodado. Diez cabinas tipos nuevas. Gregorio Balparda, 35. Teléfonos 13854 y 14712. Bilbao.

GUZZI de 65 c. c., se vende. Teléfono 1721.

CITROEN impecable, 7 plazas y carga; "Balilla" cuatro puertas, toda prueba, y "Morris" perfecto estado. Informes, Paco. Vara de Rey, 55, bajo.

MOTO Guzzi 65, se vende. Farmacia Orive.

CAMIONES 3 H. P., diferencial Tiner, reductora, caja cambios G. M. C. Motor Barreiros, toda prueba, se vende. Bolsa del Automóvil. Calvo Sotelo, 11, 4.º.

PEGASO Barajas 110 H.P., 80.000 kilómetros, impecable, se vende. Bolsa del Automóvil. Calvo Sotelo, 11, 4.º.

CHEVROLET 1929, rectificado, toda prueba, se vende barato. Bolsa del Automóvil. Calvo Sotelo, 11, 4.º.

FURGONETA Citroen 5 H.P., se vende barata. Bolsa del Automóvil. Calvo Sotelo, 11, 4.º.

TURISMOS Vanderer 12 H.P., toda prueba, se venden. Bolsa del Automóvil. C. Sotelo, 11, 4.º.

WOSLEY impecable, se vende. Bolsa del Automóvil. Calvo Sotelo, 11, 4.º.

INTERESA furgoneta francesa 10 a 11 H.P., Belilla o topolino. Cambio Seat grande por Seat 600, Renault 4-4 o Wolkswagen. Camión hasta 250.000 pesetas. Bolsa del Automóvil. Calvo Sotelo, 11, 4.º.

FIAT 1.100 morro alto, 9 H.P.; Ford 8 H.P., 4 puertas, remolque de 3 a 4.000 kilos para tractor y caballería y moto de 1'5 HP., se venden. Talleres H. Cabezón Murrieta, 64, B.

CARRO seminuevo para 2.500 kilos, vende Amezola, en Torremontalvo.

CAMION G. M. C. tres diferenciales Timker, basculante, caja metálica, ruedas nuevas, toda prueba, se vende. Bolsa del Automóvil. C. Sotelo, 11, 4.º.

CAMION G. M. C tres diferenciales, tipo Banjo, ruedas nuevas, con basculante, facilidades de pago, vende Escalona. Bar Tivoli.

CHEVROLET semi-haiga, sin reparar el motor todavía, vende Escalona. Bar Tivoli.

BICICLETA carrera, se vende. San Bartolomé, 12, bajos.

COCHE Adler 17 H.P., moderno, buen estado, se vende barato. Industria, 9, taller.

CARRO 2.500 a 3.000 kilos, seminuevo, se vende. Razón, "El Hispano", en Nájera.

FURGONETA D. K. W. perfecto estado y camioneta 11 H.P. bien de todo, vendo o cambio por moto. Talleres La Unión. Colón, 43. Tlno. 2818.

OPEL 9 H.P., se vende o cambia por moto. Garaje Central. Tlfno. 1086.

MOTO Mosquito, se vende. Razón, Ctra. Villamediana. Villa Furificación.

MOTOCICLETA Velosolex en 2.800 ptas. y perro de caza de 6 meses, se venden. Bretón de los Herreros, 20, 1.º.

CAMION Studebaker J-15, se vende a toda prueba. Garage Cuesta. Vara de Rey.

VENTAS

ATENCION, muchísimos velos, todos los modelos, precios desde 3'50 pts. El Almacén. Sagasta, 14.

MOTORES "Geal". Miguel Hornillos. Tlfno. 1229.

INSTALACION de riego, compuesta de motor 5 H.P., gasolina, con su bomba y 75 m. l. tubería de presión uralita de 10 cm. diámetro, con sus bridas. Av. Portugal, 19, 1.º. Telf 1404.

CUARTO DE ESTAR, se vende en Mayor, 103, bajo.

TRILLADORA Angeles, en buen estado, con elevador y lanzapajas. Tres gavilladoras modernas. Dos moto-bombas Somme de 3 Hp. Dos moto-bombas Corona 2'5 Hp. Dos motores Manci de 7 y 9 Hp., se venden. Agrícola Industrial, J. M. Plaza del Vergel, Soria.

COSECHADORAS "Case", remolques, gradas y arados de discos y de vertedera para tractor. Vidaurreta y Compañía. San Pablo, 20. Burgos.

LIMADORA de 350 milímetros de recorrido, se vende. C. Villamediana, 3.

BALCON de hierro liso de 3'20 metros de largo, puede acortarse, se vende. C Villamediana, 3.

MAQUINA de escribir, se vende. Queipo de Llano, 23, 1.º.

TRILLADORA Ajuria 95, vende Román Azofra, en Santurdejo.

AUSENTANDOME, vendo bonitos muebles Colonial, nevera, colchones, aspirador, máquina coser eléctrica, alfombras, etc. Darían facilidades. Razón, Nueva Rioja.

LABRADORES: Elevadores, lanzapajas, tubos, codos, biseras todas medidas, precios sin competencia. Galindo. Canalejas, 13.

TRILLADORA Ajuria del 1, una y dos campañas. T. 80, 95 y 110. Motores Lister 20 y 25 H.P. gasolina. Galindo. Canalejas, 13.

MAQUINA sumadora suiza, se vende. Franco, 1, 3.º izqda.

MOTOR de gasolina 2 H.P. con su bomba clarebes. Para tratar con Julio Aróstegui, en Murillo de Río Leza.

CAMA turca y varios muebles, se venden. Razón, Nueva Rioja.

TRILLADORA Ajuria núm. 2, con tractor, báscula y otros utensilios, vende Antonio Ochoa, en Ventosa.

CIERRE metálico nuevo para puerta de 3'80 x 3'25 metros, en 2.900 pesetas, y Sidecar para moto grande en 750 pesetas. Razón, Muebles El Barato, Once de Junio, 5.

LEÑA seca, vende 20.000 kilos Emiliano García, en Sotés.

MOTOR eléctrico 20 H.P., Geal 15 H.P., desgranadora eléctrica Romero y báscula 2.000 kilos, vende Romeo Sáenz de Cabezón, en Fuenmayor.

ARMARIO ropero, radio y mueble de cuarto de estar, se venden en V Rey, letra K.

DESPACHO-cuarto estar, se vende. Razón, Nueva Rioja.

MOTOR riego C. L. Conord, tipo F.19, 4 H.P., vende Jesús Briones, en Ochánduri.

SEGADORA-atadora Ajuria, en buen estado, vende, Pablo Castroviejo, en Grañón.

AGAVILLADORA seminueva, se vende y se necesita pastor, en Casa María Ollora Villar, en Briones

TRILLADORA Ajuria 110, seminueva, con motor de petróleo, se vende por no poderla atender. Miguel García. Industria, 1. Telf. 2852

AMPLIFICADOR con altavoces, tocadiscos y micrófono, se vende en 1.500 ptas. Murrieta, 40, bajo.

VARIOS

CAL crema, cemento "Cangrejo", azulejos económicos. Casa Fadrique. Caballería, 11.

SE ADMITE carga para Zaragoza, de 3 a 3.000 kilos; para ir y volver. Somosierra, 15, 3.º c

AVISO

Los anuncios para estas secciones solamente se admiten en la Administración de este periódico.

AUTO - REPUESTOS
JULIO JIMENEZ
EXPOSICION Y VENTA:
PEREZ GALDOS, 4. TELEFONO 2391.

NUEVA RIOJA

Grandes Talleres Lizaranzu Logroño
MUEBLES
TAPICERIAS
TELAS FINAS
Y
DECORACION

Los antigubernamentales originan graves disturbios en el Líbano

Se cree es elevado el número de víctimas

El Gobierno cierra la frontera con Siria y declara el estado de alerta

BEIRUT, 12. — El Ejército libanés ha asumido hoy las funciones de la Policía en Beirut y ha desbaratado un esfuerzo de los grupos de la oposición que trataban de conseguir la dimisión del presidente Camille Chamun.—(Efe.)

* * *

EL CAIRO, 12.—El presidente libanés, Camille Chamun, está dispuesto a destituir al primer ministro, Sami El Solh, para restaurar las condiciones normales de vida en todo el país, informa la Agencia Egipcia en telegrama fechado en Damasco. No obstante —agrega el despacho—, los dirigentes de la oposición insisten en que es el propio Chamun quien debe dimitir, advirtiendo que "la revolución popular continuará" en caso contrario. Señala asimismo que las comunicaciones por carretera entre Beirut y Trípoli han sido cortadas por las "nacionalistas", que han volado los puentes.—(Efe.)

FUERTES CHOQUES

BEIRUT, 12.—Las tropas del Ejército libanés han tenido choques con los manifestantes antigubernamentales que tratan de conseguir la caída del Gobierno pro-occidental del presidente Camille Chamun. Hubo tiroteos y se teme que el número de víctimas sea elevado.

No se ha podido confirmar si el Gobierno estudia la conveniencia de declarar la ley marcial. Noticias de Trípoli dicen que continúan los desórdenes en la ciudad y no se tienen noticias de lo que ocurre en Sidón y Tiro, donde domina la oposición.

La huelga general es casi totalmente efectiva. La primera escaramuza comenzó en el mercado poco antes del amanecer entre los miembros de la oposición y los tenderos que se negaban a cerrar. El propietario de una tienda resultó muerto. En el distrito de la oposición, la muchedumbre volcó e incendió tres motocicletas de la Policía. Los manifestantes, en la Plaza de Riad Solh, arrojaron piedras y bolas de papel incendiadas contra las fuerzas, que recurrieron a tres vehículos blindados y la plaza quedó despejada, sin que los soldados disparasen sus armas.

El jefe del Gobierno, Smy Solh, se ha hecho personalmente cargo de las operaciones contra los manifestantes.

La Policía libanesa anuncia haber detenido esta mañana al consul general belga, Dusan, cuando intentaba cruzar la frontera libanesa con 35 metralletas, 35 fusiles, 45 armas de pequeño calibre, municiones y octavillas antigubernamentales.—(Efe.)

ULTIMATUM DE LOS ANTIGUBERNAMENTALES

BEIRUT, 12.—Los dirigentes de la oposición han entregado al diputado Eddy un ultimátum "para que dimita inmediatamente o haga frente a las consecuencias de una huelga general", dirigido al presidente Chamun.

Se sabe que el presidente no está decidido a acceder al ultimátum de la oposición y que no entregará el Poder ni cederá ante esta violencia.

Esta tarde, las tropas del Ejército parecían tener el control completo de Beirut y Trípoli. El Gobierno ha decretado el toque de queda y parece que mañana va a pedir al Parlamento que declare la ley marcial.

En los choques de esta mañana se cree que han muerto por lo menos siete personas. Parece que también hubo choques en los pueblos montañosos del país entre partidarios del Gobierno y antigubernamentales.—(Efe.)

DE EL CAIRO Y DE DAMASCO SE INCITA A LOS REBELDES

BEIRUT, 12.—Las radios de El Cairo y Damasco siguen pidiendo a los huelguistas del Líbano "que continúen el paro hasta liberar a su país".

La Embajada norteamericana ha advertido a todos los estadounidenses que se mantengan sin salir de sus casas mientras las tropas estén colaborando con la Policía para sofocar la revuelta contra el presidente Camille Chamun.—(Efe.)

VEINTIDOS MUERTOS

BEIRUT, 12.—Un alto funcionario del Gobierno ha anunciado que doce personas han resultado muertas en una lucha ocurrida en Trípoli, pero un médico que trabaja en el hospital del Gobierno de aquella ciudad ha declarado que ha contado veintidós cadáveres.—(Efe.)

CIERRE DE LA FRONTERA CON SIRIA

DAMASCO, 12.—El Líbano ha cerrado su frontera con Siria y ha prohibido el paso en las dos direcciones, dicen funcionarios sirios.

No se ha anunciado el motivo de esta medida, pero se supone está estrechamente relacionada con la actual situación en el Líbano.—(Efe.)

INCENDIOS Y VICTIMAS

BEIRUT, 12. — El oleoducto de la "Irak Petroleum Company" ha sufrido ligeros daños al estallar una bomba cerca de Manyeh, el Norte de Trípoli.

Fueron incendiadas tres casas de seguidores del Gobierno por los manifestantes, que también han tratado de saquear e incendiar la residencia de Mandu Solh, hermano del jefe del Gobierno.

Los manifestantes parece que son dueños del corazón del barrio musulmán de la ciudad. Las tropas, con apoyo de vehículos blindados, no han conseguido entrar en el barrio. Una patrulla que entró esta tarde fue rodeada y desarmada y los seis hombres que formaban la patrulla fueron puestos en libertad más tarde. Un gendarme y un muchacho resultaron muertos frente a la casa del dirigente de la oposición, Saeb Salem.—(Efe.)

RADIO EL CAIRO ASEGURA SE HA EXTENDIDO LA "REVOLUCION"

EL CAIRO, 12. — Radio El Cairo asegura que la "revolución" se ha extendido por todo el territorio libanés. Según dicha emisora, han estallado violentas manifestaciones en las ciudades de Sidón, Tiro y Zorta, además de Trípoli y Beirut. Los "elementos revolucionarios", añade Radio El Cairo, se han adueñado de varios puestos de Policía y han conseguido el apoyo de gran número de soldados y policías.—(Efe.)

SESION DE URGENCIA DEL GOBIERNO LIBANES

BEIRUT, 12.—El Gobierno libanés se ha reunido en sesión de urgencia y ha adoptado "importantes" decisiones, que se darán a conocer mañana en una sesión especial del Parlamento. Anteriormente, el Gabinete había considerado la posibilidad de presentar una queja formal contra Siria en el Consejo de Seguridad de las Naciones Unidas, en vista de la evidente participación siria en los graves disturbios populares que se registran en la nación. Se cree, no obstante, que el Gobierno ha aplazado, al menos temporalmente, esta decisión, hasta conseguir más pruebas de la complicidad siria con los sublevados.

En todo el país ha sido declarado el estado de alerta, paso previo a la proclamación del estado de guerra. En la capital se ha impuesto el toque de queda de ocho a cinco.—(Efe.)

DICE RADIO BAGDAD

BAGDAD, 12.—Radio Bagdad ha atacado hoy a "los tiranos" de la República Arabe Unida por dirigir los actuales disturbios promovidos en el Líbano.

"Los árabes se matan entre hermanos y la sangre corre", dijo la citada radio en una de sus emisiones. "Lo que el presidente Gamal Abdel Nasser —dice— espera que suceda en el Irak está ocurriendo ahora en el Líbano".

Agregó que la Prensa y la Radio de Nasser se alegran con los acontecimientos libaneses, que "son resultado de los tiranos de El Cairo y Damasco, que emplean traidores para hacer interponerse a hermanos contra hermanos y gastan grandes sumas de dinero para la matanza".

"Esa es la paz que Nasser busca", terminó diciendo la emisora.—(Efe.)

Detención de un tristemente célebre malhechor canario

LAS PALMAS DE GRAN CANARIA, 12.—El conocido malhechor Juan García Suárez, alias «Corredera», que llevaba once años huyendo de la Policía, fué herido a última hora de la tarde del domingo por un guarda jurado, cuando se dedicaba a la caza furtiva, y detenido cuatro horas más tarde por la Guardia Civil, a la que el guarda jurado dió cuenta de lo sucedido. La noticia de la detención de «Corredera» constituye un tema de máxima actualidad. Este malhechor había cometido dos crímenes seguidos y se había intensificado extraordinariamente su búsqueda, sin resultado positivo. Se creía que había logrado huir al extranjero.

Después de herido, la Guardia Civil tardó cuatro horas en encontrarle. A unos cuatro kilómetros del lugar donde había disparado sobre él el guarda jurado, fué localizado un hermano del criminal, llamado Antonio, quien, viendo que no había escape posible, confesó a la Benemérita dónde se hallaba Juan. Este fué conminado a que dejara una pistola que tenía, lo que hizo sin resistencia alguna. Cuando fué detenido tenía cuarenta grados de fiebre. Dirigiéndose al guarda jurado que le hirió, le dijo: «He podido matarle, pero no lo he hecho porque no he querido. He tenido en cuenta que es padre de familia».

Antonio declaró que durante los once años había ayudado mucho a su hermano, que huía de la persecución de la justicia, pues de lo contrario se hubiera muerto de hambre. Añadió que muchas veces había pasado él necesidades para llevarle al hermano comida. Antonio García se dedicaba en Teide a la recogida de basuras.

El ministro del Ejército entrega el «Premio Daoiz» al general Pérez Montero

SEGOVIA, 12.-El ministro del Ejército ha presidido el acto de la entrega del "Premio Daoiz", correspondiente al quinquenio 1953-58, y que ha sido concedido al general de división de Artillería señor Pérez Montero, que fué director de la Academia de Artillería durante varios años.

Han asistido gran número de generales, jefes y oficiales del Arma, llegados de distintas provincias españolas, pudiendo calcularse en unos quinientos en total.

El ministro fué recibido en los jardines del Alcázar por las autoridades provinciales y locales, y revistó luego una batería del Regimiento de Artillería número 41. Posteriormente, depositó una corona en el monumento a los héroes del dos de mayo.

A continuación, en el patio del Alcázar segoviano, donde se hallaba formada la Academia de Artillería, el ministro hizo entrega del Premio Doaiz, consistente en un sable, al general señor Pérez Montero, pronunciando un importante discurso, al que contestó el galardonado con unas palabras de agradecimiento.

El teniente general Barroso se reunió más tarde con la Junta del Patronato del Alcázar en una de las dependencias de la fortaleza. El ministro marchó después a la Academia, cuyas dependencias recorrió con todo detenimiento. Y a mediodía le fué ofrecida una comida por dicho Centro castrense, a la que concurrieron también las autoridades, generales, jefes y oficiales y personalidades invitadas. Por la tarde, el ministro del Ejército concurrió a una solemne ceremonia religiosa en el Santuario de Nuestra Señora de la Fuencisla, cantándose al final una Salve.

Otra explosión nuclear en Bikini

WASHINGTON.—Se ha efectuado una nueva explosión nuclear, dentro de las pruebas que se realizan en el atolón de Bikini, en el Pacífico, ha revelado un portavoz de la Comisión de Energía Atómica de los Estados Unidos, sin entrar en detalles.—(Efe).

Pflimlin ha preparado un Gabinete de «austeridad»...

(Viene de primera página)

dical ortodoxo; Vivienda, Pierre Garet, independiente; Ex-Combatientes, Vincent Badie, radical disidente; Argelia, Anfré Mutter, independiente, y Sáhara, Edouard Corniglion-Molinier, del RGR.—(Efe).

LAS ELECCIONES EN GRECIA.

ATENAS, 12.—El partido de la Unión Radical, que actualmente ocupa el Poder, afirma haber obtenido una aplastante victoria en las elecciones generales, que asegura que Grecia estará al lado de las potencias occidentales.

Los resultados de las elecciones, todavía incompletos, indican que la Unión Radical Nacional —"Ere"—, de Constantino Karamanlis, se ha asegurado unos 175 escaños; 70 pasarán a la extrema izquierda y treinta al partido liberal.

La sede del partido "Ere" ha publicado el siguiente cálculo del reparto de escaños: "Ere", 173; "Eda", 75; liberales, 36; coalición "Pade", de derecha e izquierda, 11, y moderados populistas-derechistas, 5.

Tanto los cálculos del partido como los del Gobierno demuestran que el "Eda", anti-occidental y anti-NATO, ha pasado a ser el mayor partido de la oposición. Este partido ha obtenido el veintisiete por ciento de la votación total. En las elecciones de 1952 no obtuvo más que el 9'7 por 100.—(Efe).

* * *

ATENAS, 12.—Tres millones setecientos noventa y seis mil cincuenta electores de un total de poco más de cinco millones que comprende el censo, emitieron su sufragio en las elecciones generales del domingo.

La distribución de los votos válidos es la siguiente: Unión Radical Nacional, 1.559.997, 41 por 100.

"Eda", pro-comunista, 926.299, 24'4 por 100.

Liberales, 787.061, 20'7 por 100.

"Pade", coalición de pequeños partidos de muy diverso matiz, 404.050, 10'6 por 100.

Populistas (derechistas), votos 112.380, 3 por 100.

La Unión Radical Nacional obtiene 173 escaños; la "Eda", 78; los liberales, 36; la coalición "Pade", 9, y los populistas, 4.

Inmediatamente después de conocerse los resultados de la jornada, el jefe del actual Gobierno de técnicos, Georgakopolos, fué a Palacio a informar al rey Pablo. Se da por seguro que el monarca convoque a Constantino Karamanlis para pedirle forme nuevo Gobierno, que seguramente estará integrado exclusivamente por personalidades de su partido.—Efe.

CUARENTA HERIDOS POR CHOQUES POLITICOS EN ITALIA

TURIN, 12.—Unas cuarenta personas resultaron heridas como consecuencia de los choques registrados entre derechistas, izquierdistas y la Policía en algunos disturbios preelectorales producidos en Turín y Saluzzo, motivados por una fuerte campaña propagandística de los derechistas en el tradicionalmente anti-fascista Norte de Italia.—(Efe).

EL PRESIDENTE DE ITALIA, A LONDRES

ROMA, 12.—El presidente de Italia, Giovanni Gronchi, ha salido con dirección a Londres para realizar una visita oficial a Inglaterra como huésped de la reina Isabel.

El tren presidencial salió de la estación de Ostia a las 8'27 de la mañana.

Acudieron a despedir a Gronchi el jefe del Gobierno, Adone Zoli, y varios ministros.—(Efe).

DECLARACIONES DEL MINISTRO DE ASUNTOS EXTERIORES DE CHINA ROJA

HAMBURGO, 12.—"La China comunista contará en el futuro con armas atómicas", afirmó el ministro de Asuntos Exteriores, Chen Yi, en una entrevista concedida en Pekín al corresponsal del periódico alemán "Die Welt". Declaró también que China estaba dispuesta a romper sus relaciones comerciales con Japón; que estaba interesada en el intercambio de misiones oficiales comerciales con Alemania Occidental, y que la tensión actual entre Yugoslavia y la Unión Soviética no conducirá a la ruptura entre los dos países.

Subrayó que el monopolio mundial del átomo ha pasado y dijo que no creía que la potencia de las bombas atómicas sea tan abrumadora ni tampoco que puedan destruir a la Humanidad. Se manifestó a favor de una prohibición de las pruebas nucleares e indicó que propondría la creación de un "Plan Rapacki asiático". —

MUERAS A NIXON EN BOGOTA

BOGOTA, 12. — Gritos de "¡Muera Nixon!" fueron escuchados a la llegada del vicepresidente norteamericano a esta capital, aunque la mayoría del pueblo colombiano le tributó un recibimiento entusiástico. Varias personas resultaron heridas cuando la Policía montada intervino para abrir paso al vicepresidente entre los manifestantes. Una gran fotografía de Nixon fué quemada por los manifestantes ante el hotel donde se hospeda éste. Seis detenciones fueron practicadas por la Policía.

El presidente electo, Lleras Camargo, acudió personalmente al aeropuerto a recibirle.

Servicio de ayuda gratuita en carretera en Guipúzcoa

IRUN, 12. — Por parte del servicio de ayuda gratuita en carretera que llevan a cabo en la provincia de Guipúzcoa los "Diablillos Blancos", se han realizado pruebas para establecer una red de enlace por medio de micro-ondas, dotando a las motocicletas de radio a corta distancia para un centro también móvil. Se persigue la finalidad de poder acudir de esta forma rápidamente a todas partes en ayuda de todo vehículo averiado. Dichas pruebas prácticas han sido realizadas con éxito pleno.

La entidad, que cuenta con el apoyo del gobernador civil de la provincia, una vez establecida esta novedad, proyecta montar un servicio de ayuda a los accidentados y enfermos en carretera, estableciendo cada cinco kilómetros en la carretera general de Irún a Madrid unos botiquines con material sanitario para toda clase de curas de primera urgencia. Los botiquines dispondrán de todo lo preciso y diariamente serían repuestos de materias para el propio servicio de "Diablillos Blancos".

Se espera que desde el primero de junio el funcionamiento de este servicio gratuito en la carretera entre Irún y San Sebastián mantendrá en los 18 kilómetros de distancia cuatro botiquines metálicos bien acondicionados y con abundante material sanitario para, en lo sucesivo, proseguir instalando nuevos servicios en el resto de la ruta hasta la capital de España.

ROBO EN LA CATEDRAL DE BENEVENTO

BENEVENTO (Italia), 12.—Unos ladrones entraron en la catedral de Benevento y robaron el tesoro de la Virgen de la Merced, valorado en 50.000.000 de liras en oro y joyas. Lo único que no tocaron los ladrones fueron las coronas de oro que hay en las cabezas de las imágenes de la Virgen María y del Niño Cristo.—(Efe).

Infiltración económica comunista en Hispanoamérica

LONDRES, 12.—Un equipo de especialistas comerciales rusos ha sido enviado a Buenos Aires con órdenes de ofrecer productos a precio más bajo que todos sus competidores, informa el "News Chronicle" en un despacho fechado en Nueva York, en el que dice que "Hispanoamérica ha sido campo abonado desde hace mucho tiempo para la infiltración económica comunista, y, particularmente ahora, será campo mucho más abonado debido a una grave crisis económica en aquel continente, cansada grandemente por la contracción económica norteamericana. Añade que las ofertas comerciales rusas "son tan tentadoras" que los países iberoamericanos no pueden permitirse rechazarlas, y subraya que, al revés que los Estados Unidos, los rusos "no tienen escrúpulos" en facilitar a las compañías nacionalizadas locales apoyo financiero en las prospecciones petrolíferas.

"La gravedad de la situación —termina el periódico— obligará a Estados Unidos a pensar en una reconsideración total de la política económica norteamericana para América del Sur".—(Efe).

✝

EL SEÑOR

Don Jesús Yangüela Preciado

(Farmacéutico)

FALLECIO EN EL REDAL EN EL DIA DE AYER, A LOS 35 AÑOS DE EDAD

habiendo recibido los Santos Sacramentos

R. I. P.

Su apenado padre, don José (Farmacéutico); hermanas, María Dolores y Ana; hermano político, don Jaime Torrijo; sobrinos, Fernando y María Dolores; tíos, primos y demás familia, comunican a sus amistades tan sensible pérdida y les ruegan una oración por el eterno descanso de su alma y la asistencia a los actos que se indican, por cuyo favor les quedarán muy agradecidos.

El Redal, 13 de mayo de 1958.

CONDUCCION DEL CADAVER.—HOY, MARTES, a las DIEZ.

FUNERAL Y MISA DE REQUIEM.—A continuación.

SEGUNDO ANIVERSARIO

EL SEÑOR

✝ Don Angel Fernández Martínez

(Gerente de "Fernández Hermanos, S. A")

QUE FALLECIO EN LOGROÑO EL DIA 14 DE MAYO DE 1956

habiendo recibido los Santos Sacramentos y la Bendición Apostólica de Su Santidad

R. I. P.

Su viuda, doña Soledad Agustino del Pueyo; hijos, Alvaro, Elena María y Jesús Angel; hijos políticos, doña María Teresa Fernández Pardo; don José Ramón Herrero Fontana y doña Mari Fe Ortega Gómez; nietos, hermanos, hermanos políticos y demás familia, ruegan una oración por su alma.

Por su eterno descanso se celebrarán, a partir de MAÑANA, día 14, Misas Gregorianas en la Iglesia de San Bartolomé (Jesuítas), a las 10'30 desde el 14 al 19, y a las 11 del 20 del actual al 12 del próximo mes de junio; Novenarios en Munilla, en la Parroquia de Santa María, y en Bilbao, en la Parroquia de San Francisco de Asís.

Logroño, 13 de mayo de 1958.

Nuestros teléfonos

ADMON. ... 1561
GERENTE ... 1572
REDACCIÓN ... 1337
DIRECTOR ... 1988

SGCB2021