NUEVA RIOJA

Precio Una Pta.

Dpto. Legal, LO.-2.

Domingo, 4 de Mayo de 1958. Año XXI.-Núm. 6.170 Martínez-Zaporta, 9.-Apartado 28.-Logroño

PERSIANAS "LOS TRES"

VEA Y RODRIGUEZ, S. R. C.

San Agustín, 9 - Teléfono 1973

EL MINISTRO DE AGRICULTURA VISITA DETENIDAMENTE LA ZONA DE LOS MONEGROS

HUESCA, 3.—El ministro de Agricultura, en su visita a la zona de los Monegros, recorrió las zonas de los tramos primero y segundo del Canal de Monegros, visitando detenidamente los nuevos pueblos de San Jorge y Artasona. Pasó después por los de Tardienta, Torralba y Senes para entrar nuevamente en la zona de construcción de colonización, donde recorrió el pueblo, aún sin terminar, de Frula, e inspeccionó las explotaciones que allí ha realizado el Instituto, y la fábrica de acequias de cemento pretensado de Pregón.

A las dos y media, el señor Cánovas y acompañantes y el jefe del Servicio Nacional del Trigo, que se unió a la comitiva en Ontiñar del Salz, estuvo en Monte Susín, también nuevo pueblo construído por el Instituto de Colonización, cuyo organismo le ofreció una comida, a la que asistieron, además del ministro, los subsecretarios de Agricultura y Obras Públicas; directores generales de Colonización y Agricultura; jefe del Servicio Nacional del Trigo, gobernadores civil y militar de Huesca, presidente de la Diputación, ingenieros de los diversos Servicios de Colonización y otras personalidades y entidades.

Terminada la comida, el ministro y acompañantes continuaron su recorrido por la zona de la acequia del Flumen y de Monegros, siendo recibido en la finca "La Rambla", que es propiedad del duque de Villahermosa y del Instituto de Colonización, en partes iguales, por los presidentes de Comunidades de Regantes de varios pueblos monegrinos. El presidente de la Cámara Sindical Agraria de la provincia, en nombre de los agricultores, expuso al ministro las dificultades de aquéllos a causa de la sequía y solicitó para esta zona los beneficios de condonación de pagos y semillas y abonos prestados durante los años 1955 y 56 y la pronta realización de las obras de riego del Alto Aragón. El señor Cánovas prometió atenderles en lo posible. En lo que se refiere a las obras del Alto Aragón, el ministro dijo que el hecho de que los Departamentos de Agricultura y Obras Públicas estén presentes en esta visita es indicio claro de la preocupación de ambos Ministerios por obra tan interesante. Esto —añadió el subsecretario de Obras Públicas— indica mejor que nada el interés que tiene el Gobierno del Caudillo por abordar definitivamente problema tan importante para Aragón y España.

De La Rambla, la comitiva se dirigió a la zona de nivelación de tierras que realiza en este sector el Instituto Nacional de Colonización, cuya extensión abarca a 9.300 hectáreas, y luego visitó la fábrica Cobials, de acequias de cemento vibrado, en Curbez-Poleñino. Esta fábrica construye acequias de hormigón pretensado de 80 y 50 centímetros de luz y 5 de espesor. Su producción diaria es de 600 metros y puede alcanzar los 1.000 en trozos de acequias de 5 y 7 metros. Por último, el ministro visitó las obras del nuevo pueblo de Monte Sereto, también en la zona de influencia de la acequia de Flumen, y la nivelación que en ella realiza el Instituto de Colonización.

Todos los pueblos recorridos estaban profusamente engalanados y los vecindarios hicieron objeto al ministro y demás autoridades de grandes aplausos y vítores. A las siete de la tarde, el señor Cánovas llegó a Huesca, capital, dirigiéndose directamente al Gobierno Civil, donde se celebró una recepción en honor suyo.

El lamento de la falta de agua

HUESCA, 3.-El lamento de la falta de agua ha sido escuchado a los labradores por el ministro de Agricultura, don Cirilo Cánovas, en todo su recorrido por la zona del Canal de los Monegros, desde la Sotonera hasta la Sierra de Alcubierre, es decir, desde Zaragoza a Huesca. Ha sido más profundo porque el agua del cielo ha faltado también en este año agrícola. Solamente se habrán recogido en Aragón desde el otoño a la fecha unos seis litros de agua por metro cuadrado. Pero este lamento, quede bien claro, no es precisamente a la obra agrícola de colonización, donde más de 55.000 hectáreas de las 178.000 que comprende el plan de riegos del Alto Aragón están en condiciones de recibir los beneficios de la obra hidráulica, incompleta, retrasada en el ritmo, pendiente de realizar. Los escuchó también el subsecretario de Obras Públicas, don Agustín Planas, quien, en representación del ministro del ramo, se ha incorporado a este viaje de inspección en el pueblo del Temple del Caudillo.

En consejo abierto, en los pequeños pueblos nuevos, el ministro ha ido escuchando a los labradores.

En el nuevo pueblo de Puilato, de 48 viviendas, habitado desde julio de 1957, hay un gran letrero en la plaza principal que dice: "Puilato saluda a su ministro. Los colonos piden riego". Allí mismo le habló el alcalde del pueblo con voz que delataba su emoción, pero con firmeza. Le dijo que tienen casas bonitas y tierras, pero que nada les valen si no tienen agua para regarlas, para producir en beneficio propio y del país. Sucede que tienen la acequia terminada, pero les falta que se construya la obra hidráulica del sifón de la vía férrea y la de la carretera que les facilite el agua que lleva el Canal de la Violada.

El señor Cánovas hizo al ingeniero de la Confederación Hidrográfica las indicaciones precisas para corregir estos defectos inmediatamente.

Más adelante, en Ontiñar del Salz, es el alcalde, y en el Temple del Caudillo, el Sindicato de Riegos de Gurrea del Gállego quienes le piden su apoyo para resolver su problema de riego, que consiste en deficiencia de la obra hidráulica, al par que le agradecen las importantes mejoras realizadas, y, finalmente, en un cruce de carretera de los Monegros, es el presidente de la Cámara Oficial Sindical Agraria de la provincia de Huesca, D. Mariano Berdún, quien, en nombre de la Cámara y de los labradores de catorce pueblos, le pide con angustia el impulso de los regadíos. Le exponen la situación de unas tierras que se aprovechaban para pastos, que han sido magníficamente niveladas, abancaladas y preparadas para su labor en regadío y que por falta de agua no producen ningún beneficio. Pide para sus propietarios ciertas dispensas tributarias. Agrega "que es lamentable que en tierras de regadío no se recoja lo debido por estar a falta de las obras complementarias precisas a los re-

(Pasa a la sexta página)

Nota conjunta de los «tres grandes» occidentales a Moscú sobre las reuniones de embajadores

Eisenhower propone un tratado para que el Antártico se utilice sólo para fines pacíficos

Kruschev amenaza a Grecia

WASHINGTON, 3.—Las notas, idénticas, entregadas en Moscú en nombre de los Gobiernos de los «grandes» de Occidente, dicen:

«Los Gobiernos de los Estados Unidos, Reino Unido y Francia han observado con pesar que el Gobierno soviético, en su memorándum del 26 de abril, ha rechazado su proposición de celebrar reuniones conjuntas entre los tres embajadores y el ministro soviético de Asuntos Exteriores para empezar los preparativos para una reunión de jefes de Gobierno, y, al hacerlo así, ha levantado un obstáculo en la tarea de llevar a cabo este trabajo. Como señala el Gobierno soviético en el memorándum, no se ha realizado ningún progreso para llegar a un acuerdo sobre las cuestiones a debatirse ni determinar cuáles de ellas ofrecen perspectivas de llegar a un acuerdo.

Las tres potencias no han cambiado de forma de pensar en cuanto a que el progreso podría hacerse más rápidamente por medio de reuniones conjuntas que por una serie de entrevistas separadas. Sin embargo, como lo que desean es que se siga adelante con el trabajo, y en vista de que el Gobierno de la U. R. S. S. accede a que los embajadores traten de importantes cuestiones, acceden a que las entrevistas se efectúen por separado. Sin embargo, su aceptación de este procedimiento no prejuzga en forma alguna la composición de cualquier futura reunión. Después de que se trate del programa de trabajo para una conferencia de jefes de Gobierno, como se propuso en la declaración tripartita de 24 de abril, los tres embajadores estarán dispuestos a tratar del asunto, de la fecha y lugar para la reunión de los ministros de Asuntos Exteriores y qué países deberán estar representados en la misma. Por tanto, los tres embajadores están dispuestos a reunirse con el ministro soviético de Asuntos Exteriores».—(Efe).

EISENHOWER PROPONE PAZ EN LA ANTARTIDA

WASHINGTON, 3.—El presidente Eisenhower ha propuesto que once naciones, incluyendo a Rusia, se unan a los Estados Unidos en un tratado para asegurar que el Antártico se utilizará únicamente «para fines pacíficos». Dijo Eisenhower en una declaración que los Estados Unidos proponen que «la Antártida quede abierta a todas las naciones para realizar actividades científicas o pacíficas». No deseamos —añadió— que la Antártida se convierta en objeto de conflicto político.—(Efe).

KRUSCHEV AMENAZA A GRECIA

ATENAS, 3.—El primer ministro soviético, Nikita Kruschev, ha declarado que la adhesión de Grecia al Pacto del Atlántico envuelve a este país en una «peligrosa aventura» y le expone a serias consecuencias. Estas manifestaciones de Kruschev han sido publicadas hoy en el periódico liberal independiente «Tamka», uno de cuyos corresponsales logró una entrevista con el jefe del Gobierno soviético. En sus declaraciones, Kruschev se limitó a jugar un poco a la propaganda comunista con el fin de intimidar a Grecia, cuya población vive actualmente unas activas jornadas preelectorales, ya que el día 11 próximo se celebrarán elecciones generales en el país. En la entrevista, publicada en exclusiva por dicho periódico, Kruschev advirtió que el establecimiento en Grecia de bases de proyectiles dirigidos constituía, también, un grave obstáculo para el país y para sus relaciones internacionales.—(Efe).

TERMINA LA ASAMBLEA DEL CONSEJO DE EUROPA SIN RESULTADOS POSITIVOS

ESTRASBURGO (Fraciscia), 3.—La Asamblea del Consejo de Europa ha dado por terminadas sus sesiones, que han durado una semana, de acuerdo con el comercio libre, pero sin llegar a un acuerdo sobre los problemas políticos de Europa. La zona de comercio libre incluirá a las 17 naciones de la Organización de Cooperación Económica Europea y complementará el Mercado Común, según la moción de compromiso abordada.

La Asamblea devolvió a la Comisión una moción sobre los problemas políticos, basándose en que la Asamblea no puede hacer recomendaciones en relación con la conferencia de jefes de Gobierno, puesto que algunas naciones del Consejo de Europa están realizando negociaciones con vistas a esa conferencia.

La moción británica para el rápido establecimiento de la zona de comercio libre fué censurada por el delegado francés, Paul Reynaud, quien señaló que la moción no tenía en cuenta la petición francesa para la armonización del costo de los servicios sociales, dentro de las naciones de comercio libre y sobre el control para los reenvíos.

Reginald Mauding, hablando en su calidad de presidente de la Comisión Intergubernamental de la Organización, aseguró que la moción no hacía más que pedir una rápida y satisfactoria solución para todos los problemas.

La Asamblea consultiva decidió volver a reunirse del diez al dieciocho de octubre.—(Efe).

NOTA SOVIETICA A DINAMARCA

COPENHAGUE, 3.—La Embajada soviética ha entregado una nota al primer ministro danés, Hansen, que también desempeña la cartera de Asuntos Exteriores.

Hansen ha manifestado que el mensaje no tiene relación alguna con la conferencia ministerial de la OTAN, que comienza en la capital danesa el próximo lunes.—(Efe).

SE APLAZAN LAS REUNIONES DE LA COMISION QUE ESTUDIA EL PLAN SOBRE COMERCIO LIBRE EUROPEO

PARIS, 3.—A causa de la crisis

(Pasa a la sexta página)

«Soy el soberano», dirá Mohamed V al nuevo jefe de Gobierno

TETUAN, 3.—Esta noche no había sido aún llamada al Palacio Real la personalidad prevista para formar el nuevo Gobierno marroquí, al parecer porque está pendiente de los últimos detalles del programa político que el soberano impondrá al futuro Gabinete. Según se dice en medios próximos al Mechuar, el documento puede quedar listo mañana para ser entregado al futuro presidente del Consejo, cuya designación, como la de los ministros que hayan de formar el nuevo Gabinete, se ha reservado personalmente al monarca. Se subraya en dichos medios la decisión de Mohamed V de hacer saber al partido o a los partidos que presten su colaboración a la nueva etapa gubernamental «que todavía es el soberano de Marruecos». Sea cual sea el Gobierno que se constituya, se afirma en los citados medios, no cabrá duda de que la actuación del poder ejecutivo se amoldará a los dictados de la política que de antemano ha trazado el rey.—(Efe).

Nuevo petrolero español de 26.000 toneladas

CADIZ, 3.—En la factoría naval de Matagorda se ha celebrado la botadura del nuevo buque petrolero "María Dolores", destinado a la empresa "Transportes Petroleos, S. A.", de Santander. Las características del buque son: Eslora, 172'14 metros; eslora entre perpendiculares, 161'540; manga de trazado, 21'674; puntal a la cubierta principal, 11'926; desplazamiento en carga, 26.000 toneladas, y peso muerto, 18.700 toneladas.

A continuación fueron entregadas cien viviendas que la Sociedad Española de Construcción Naval ha construído para sus trabajadores y que ocupan una extensión de 15.192 metros cuadrados.

SE PONE LA QUILLA PARA OTRO SIMILAR

CADIZ, 3.—Terminada la ceremonia de botadura del petrolero "María Dolores", se procedió a la colocación de la quilla de la construcción número 92 para un petrolero similar, de 26.000 toneladas, que se denominará "Río Cuba".

El "María Dolores" será entregado a la empresa propietaria dentro de cinco meses.

AVION DE «ALA QUE RESPIRA»

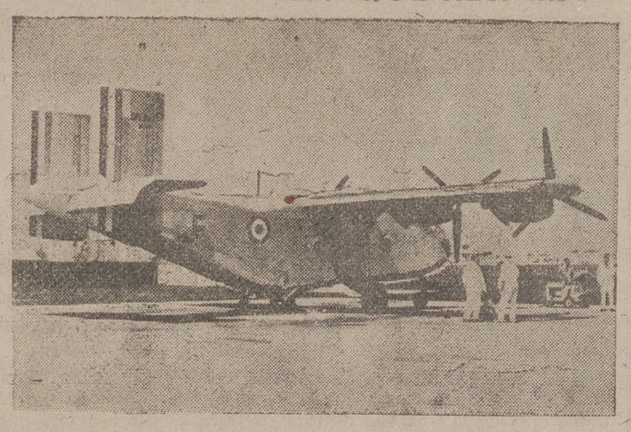

El "Bréguet 940" es el primer avión de "ala que respira", y ha sido presentado en Villacoublay. Se trata de un aparato dotado de cuatro hélices que envían sobre sus cortas alas una corriente de aire continua que asegura su funcionamiento. Se eleva y aterriza en un espacio de 40 metros, y es único hasta ahora en el mundo este tipo nuevo de avión para aterrizar en espacio reducido.

(Foto Torremocha)

CLAUSURA DE LOS JUEGOS DEPORTIVOS SINDICALES

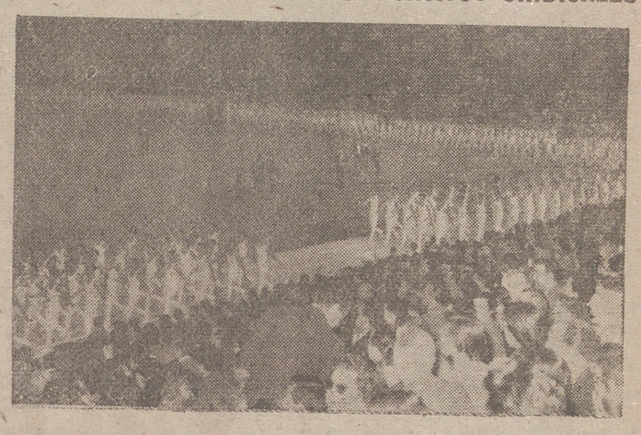

MADRID. — Un momento del desfile ante S. E. el Jefe del Estado de los participantes en el acto de clausura de los Juegos Deportivos Sindicales, presenciados por más de ciento veinte mil personas. — (Foto Cifra).

La crisis política francesa

PLEVEN RENUNCIA A FORMAR GOBIERNO

Mollet rechaza también el ofrecimiento

PARIS, 3.—Poco después de que los socialistas decidieran no unirse al Gabinete que se formara, René Pleven ofreció abandonar sus intentos de formar Gobierno, ante la imposibilidad de formar Gabinete "nacional" equilibrado que él cree que Francia necesita actualmente.

No obstante, el presidente Coty le pidió que aplazara su decisión hasta que él conferenciara hoy con el secretario del partido socialista, Guy Mollet; con el dirigente del partido conservador (independiente), Antoine Pinay, y con Pierre Pflimlin, del M. R. P.—(Efe.)

* * *

PARIS, 3.—A la salida del Elíseo, después de una nueva visita al presidente Coty, René Pleven ha declarado a los periodistas que había informado al jefe del Estado del abandono definitivo de sus esfuerzos para formar Gobierno.

En una reunión socialista, Guy Mollet ha afirmado que la actitud de las derechas francesas está abriendo las puertas del país al bolchevismo. Mollet, en una explicación a sus correligionarios de los motivos que decidieron al partido socialista a no formar parte del propuesto Gobierno Pleven, dijo que 150 diputados derechistas se habían unido a los comunistas para impedir el funcionamiento de las instituciones. En cuanto a la negativa socialista a hacerse cargo del Poder, Mollet declaró que el partido nunca elude sus responsabilidades, pero no las acepta cuando no se le dan los medios de cumplir con ellas.—(Efe.)

* * *

PARIS, 3.—El presidente de Francia, René Coty, ha comenzado hoy nuevas gestiones para elegir un nuevo jefe de Gobierno René Pleven ha abandonado su intento esta mañana, debido a la oposición socialista.

Coty ha conferenciado con Guy Mollet y le ofreció el encargo de formar Gobierno, pero éste le ha rechazado.

Circulan rumores de que el presidente ofrecerá de nuevo a Pleven la formación del nuevo Gabinete, excluyendo la participación socialista. Si Pleven está conforme, es probable que este plan tenga éxito.—(Efe.)

* * *

PARIS, 3. — Como posibles sucesores de René Pleven en el intento de constituir nuevo Gobierno francés, se señala al republicano popular Pierre Pflimlin, ministro de Hacienda saliente, y al jefe conservador, Antoine Pinay. Sin embargo, éste ha declarado que no aceptaría el ofrecimiento del Poder.

El vespertino "Le Monde" dice que la caída de Gaillard y el fracaso de Pleven han destruído el delicado equilibrio de la Asamblea Nacional elegida en 1956.—(Efe.)

Alocución del ministro del Ejército a las tropas con motivo de la conmemoración del XIX aniversario de la Victoria

«La colectividad militar es y será siempre un ejemplo constante de patriotismo»

MADRID, 3.—"En la conmemoración del XIX aniversario de la Victoria, vuestro ministro os envía su más afectuoso saludo.

Aparte recordamos la fecha en que el Ejército y las tropas hermanas, apoyadas por el pueblo español digno de este nombre, derrotó al comunismo y a las fuerzas del mal, ganando para España dignidad y prestigio, en el exterior, pese a las intrigas y al oro desparramado por nuestros enemigos para evitarla y, en el interior, orden y unidad.

No han cesado esos manejos que buscan siempre quebrantarlos con toda suerte de falsedades y traidores enredos. ¡No conocen esos intrigantes que España Una, Grande y Libre se ganó para siempre!.

Vosotros, la mayoría de los cuadros de mando, que vivisteis aquella caótica situación anterior a la Cruzada, sabéis muy bien lo que representó la victoria; y vosotros, oficiales, suboficiales y soldados bisoños, no os debéis cansar de oirlo, para bendecir a Dios, que os ha permitido haceros hombres dentro del ambiente de paz que os proporcionaron aquellos combatientes de la fe, gulados al triunfo por nuestro Generalísimo Franco.

Hoy, al cabo de 19 años, continúa el Ejército su limpia línea de conducta. Trabaja en modernizarse para tener más eficacia y servir mejor a España. Sus miembros, en muchos casos, mantienen una dura batalla de sacrificios personales. En todo momento, la colectividad militar es y será siempre un ejemplo constante de patriotismo. Cuando el deber es más duro, surgen millares de voluntarios para cumplirlo y así merecen el respeto y la gratitud del país. Y os pido que sigáis ejerciendo ese magisterio, pues los soldados de

(Pasa a la sexta página)

La Federación Internacional de Periodistas rechaza una invitación comunista

LONDRES, 3.—La Federación Internacional de Periodistas ha decidido rechazar una invitación para asistir este mes a la conferencia en Bucarest de la Organización Internacional de Periodistas, comunista. Unos noventa periodistas de quince países, reunidos en su IV Congreso Internacional, acogieron con calurosos aplausos el discurso de Richard Hurfuerst, de Austria, en el que calificó la invitación comunista de "propaganda impertinente".

La Federación ha clausurado su IV Congreso Mundial después de haber reelegido como presidente a Marcel Stijns, de Bélgica, y haber designado Ginebra como lugar para el próximo Congreso, en 1960. Durante el reciente Congreso fué admitido Pakistán como nuevo miembro.—(Efe).

El cardenal Striich empezará a trabajar en breve en su nuevo cargo

ROMA, 3.—El cardenal Samuel Stritch, al que le fué amputado el brazo derecho el lunes, se espera comience en breve a trabajar en su nuevo cargo en el Vaticano, poco después de que sea dado de alta en el hospital la semana que viene.

Se dice que el cardenal será dado de alta la semana que viene y que residirá en el Colegio de Chicago. Unos días después, el cardenal Stritch visitará sus oficinas de la Sagrada Congregación para la Propagación de la Fe, para la cual ha sido nombrado pro-prefecto por el Padre Santo.—(Efe).

FIRMA MUNDIALMENTE CONOCIDA NECESITA

REPRESENTANTE

PARA LOGROÑO

Imprescindible esté introducido en establecimientos electro-domésticos y con ganas de trabajar activamente para asegurarse muy importantes ingresos. Damos y exigimos referencias. Reserva absoluta

Escribir a mano (no con bolígrafo) dando amplios datos personales (edad, estado, número de colegiado, casas de electrodoméstico representadas, etc.) y enviando fotografía al núm. 225 de ZAS, PUBLICIDAD Ortigosa, 14 BARCELONA

SGCB2021

La Vida en la Ciudad

NOTAS LOCALES

PETICION DE MANO

En Salas de los Infantes (Burgos) y a los señores Ruiz de Rivas, fué solicitada el pasado jueves, por los señores de Sáez-Benito, la mano de la encantadora y distinguida señorita Emilia, para el joven abogado de esta capital D. José Luis Sáez Benito.

La boda quedó concertada para la primera decena del mes de agosto. Entre los novios se cruzaron regalos de verdadero gusto y valor.

Nuestra enhorabuena a tan distinguidas familias.

NECROLOGICAS

En el da de ayer dejó de existir nuestro apreciado convecino don Bernabé Arrieta, del comercio de esta plaza, a los 62 años de edad, habiendo recibido los Santos Sacramentos y la bendición apostólica de Su Santidad.

Conocidísimo y no menos apreciado en todos los sectores sociales de nuestra ciudad, supo elevar y mantener el prestigio de la firma "Almacenes de San Bernabé" y "Casa La Rosa", acreditadísimos establecimientos, a los que dedicó todas sus actividades. Si grandes han sido sus aciertos al frente de sus negocios, no menor ha sido su don de gentes en el trato cotidiano, su amabilidad y carácter servicial con los que supo acrecer su cada día más numerosa clientela y rodearse de incontables amigos.

No es de extrañar, por tanto, que la noticia de su fallecimiento haya producido penosa impresión, puesta de manifiesto en los innumerables testimonios de pésame que reciben constantemente sus familiares.

Por nuestra parte, hacemos presente nuestra condolencia a su afligida esposa, doña Antonia Gracia; hijos, María-Blanca, Bernabé y Pablo; hijas políticas, nietos, hermanos políticos y sobrinos.

* * *

En el vecino pueblo de San Vicente de la Sonsierra entregó su alma al Señor en el día de ayer, a los 59 años de edad, la señora doña Angeles Velandia Ramírez, habiendo recibido los auxilios espirituales.

Dotada de gran afabilidad y tacto en su trato, mereció la estimación de cuantos con ella tuvieron relación, y que hoy lamentan su desaparición de este mundo.

Por nuestra parte, nos unimos al sentimiento de su apenado esposo, don Melchor Medina; hijos, don Román, párroco de Foncea; don Rafael, doña Angeles, doña Blanca, doña María y doña Ana María; hermanos y primos.

Notas oficiales

GOBIERNO CIVIL

CUESTACIONES DEL FRENTE DE JUVENTUDES

Con esta fecha autorizo a la Delegación Provincial del Frente de Juventudes para que realice la cuestación anual decretada por la Ley Fundacional de la Organización del 6 de diciembre de 1940 en las localidades siguientes:

Santo Domingo, el 12 de mayo, y Casalarreina, el 15 de mayo.

Logroño, 2 de mayo de 1958.
El Gobernador Civil

RELOJERIA «FAMAR»
MAYOR, 121
SOLAMENTE LE OFRECE ARTICULOS DE GRAN CALIDAD.

Acción Católica

PARROQUIA DE LA REDONDA

Mañana, lunes, a las 8, tendrá lugar el círculo de estudios para las jóvenes de esta Parroquia en Gallarza núm. 2.

PARROQUIA DE VALVANERA

Mañana, lunes, a las ocho y cuarto de la tarde, celebrarán las Jóvenes de Acción Católica de la Parroquia su círculo de estudios.

Se recuerda la obligación que tienen todas las asociadas de asistir al mismo y se ruega sean muy puntuales.

* * *

Hoy, domingo, a las nueve de la mañana, misa de comunión para los socios de las cuatro ramas de Acción Católica y, a continuación, bendición de la bandera de la rama de mujeres. Actuará de madrina la excelentísima señora doña Josefina Arizmendi de Elorza.

A MADRID
FERIA SAN ISIDRO Y VISITA AL MONASTERIO PIEDRA
Salida, día 14 de mayo. Regreso, día 18.
VIAJES LUGAR, S.A.-H. Toledo, 12, Tf. 1858, Calzados Verano

FABRICA DE MALETAS, RICARDO
REPARACIONES, CARTERAS DE DOCUMENTOS Y COLEGIAL. BOLSOS DE SEÑORA.
GENERAL MOLA, 67. — TELEFONO 2325.

MAQUINARIA Y HORNOS DE PANADERIA
TALLERES "ISIDRO JOVER"
C. Villamediana - Tel. 1389 - LOGROÑO

VALE-PAN
¡EXIJALO CON AFAN!

NOTICIAS DIVERSAS

Semanero de enfermos. — El servicio parroquial de enfermos estará atendido la semana entrante de la siguiente forma: Redonda, don Luis Gato, Duquesa de la Victoria, 5, sexto, teléfono 3158; Santiago, don José Amescoa, Casa Parroquial, tercero izquierda; Palacio, don Antonio María Irigaray, Marqués de San Nicolás, 92, tercero, teléfono 1916; Santa Teresita, don Andrés Calvo, Casa Parroquial, teléfono 1311; Parroquia del Carmen, un Padre de la Comunidad, Doctores Castroviejo, 2, principal, teléfono 1641; Valvanera, un Padre de la Comunidad, Marqués de Murrieta, 56, principal, teléfonos 1142 y 3217, e Inmaculado Corazón de María, un Padre de la Comunidad, Residencia, San Antonio María Claret, 9, teléfono 1211.

Crédito. — En la distribución del crédito asignado por clases complementarias a razón de 4.000 pesetas por cada clase, ha correspondido esa cantidad a la clase de Música y Canto de la Escuela de San Bernabé, de Logroño, desempeñada por don Pedro Marijuán Zamora.

Servicio farmacéutico.—Hoy, domingo, permanecerán abiertas hasta las siete de la tarde las farmacias de don José Pérez Orive, Vara de Rey, 9, y don Mariano Rodríguez, Plaza de los Héroes del Alcázar, 9, y de las siete en adelante, las de D. Fernando Martínez Muñoz, República Argentina, 1, y don Luis Fernández Martínez, Gallarza, 26.

Mañana, lunes, prestarán el servicio de guardia las farmacias de don Saturnino Garrido, Plaza de los Héroes del Alcázar, 33, y don Manuel Sabrás Gurrea, República Argentina, 53.

Concierto.—La banda de música de la Academia Provincial, bajo la dirección del maestro Pinedo, interpretará hoy, a las 12'30, en el Paseo del Espolón, el siguiente programa:

Primera parte.—"Suspiros de España", pasodoble, Alvarez; "Moraima", capricho, G. Espinosa, y "La del manojo de rosas", selección, P. Sorozábal.

Segunda parte.— "Rienzi", obertura, R. Wagner, y "Katiusca", primera fantasía, P. Sorozábal.

Cupón pro-ciegos. — En el sorteo celebrado ayer, resultó premiado el número 860.

Los cupones terminados en 60 están premiados con 25 pesetas cada uno.

Temperaturas de ayer.—Máxima, 27'2, a las 18'15; media, 18'3, y mínima, 9'4, a las siete de la mañana.

Presión atmosférica, 730.

Donativos. — En la Cocina Económica se han recibido los siguientes donativos:

Un farmacéutico, 25 pesetas; con motivo del aniversario de "Créditos Logroño", 300, y un amante de los pobres, para mejorar la comida, 50 pesetas.

La directiva expresa a todos su gratitud.

LAVADORAS
ALCORA

TRANSPORTISTAS
PEGASO 34 C.V. de potencia, veintidós mil kilómetros, se vende a toda prueba. Teléfono 71, VILLARCAYO (Burgos)

CEMENTERIO MUNICIPAL

Se pone en conocimiento del público que a partir de hoy, día primero de mayo, la apertura del recinto será a las ocho de la mañana, y el cierre, a las siete de la tarde.

Logroño, 1.º de mayo de 1958.
El Alcalde

DEPENDIENTE
para casa de aparatos electrodomésticos y discos, se precisa, de 22 a 25 años. Dirigirse por carta, indicando informes, a la Oficina de Colocación
Referencia 2.403

Hoy, Cuestación de 'Auxilio Social'

Se recuerda a las personas que han de acudir a los espectáculos y demás centros de recreo, la obligación que tienen de proveerse del correspondiente emblema para tener acceso a los mismos.

Consulado de los Estados Unidos de América en Bilbao

El vicecónsul Mr. Peter Simon se hallará en el Círculo Logroño durante la tarde del día 7 del mes en curso (entre las 3'30 y 5'30 de la tarde) con el fin de atender a los ciudadanos norteamericanos residentes en esta provincia.

Notas militares

CONVOCATORIA.—Se anuncia la convocatoria de 350 plazas en la Escuela de Aprendices de Aviación de Logroño. La edad de los aspirantes estará comprendida entre 16 y 18 años en la fecha de terminación del plazo de presentación de solicitudes, que es de sesenta días, a contar desde la aparición del anuncio en el B. O. del Estado.

Registro Civil

Inscripciones verificadas en el día de ayer:

Nacimientos.—María del Carmen González Fernández, Jorge Antonio Fuertes Udías, María del Carmen García Alcalde, María Teresa Olasagarre Urra, Ana Rosa Anguiano Moreno, María Isabel Salvadora Domínguez Romero, José María Llorca Pérez y Francisco Javier Rigueiro Alcalde.

Defunciones.—Narcisa Gallica Burgos, de 78 años, de Agoncillo, y Juan Hernández González, de 72 años, de Arnedo.

Matrimonios.—David Marín Hernando con María Viola García Ruiz Esquide; Inocente Ubis Lasanta con Julia Burgos Guante; Francisco Contreras González con María de los Angeles Hernáez Lejarazu, y José María Lasarte García con Petra Fernández Díaz.

Crónica de sucesos

Cartera que vuela

Por Benito Domingo Romo, de 59 años, ha sido formulada una denuncia en la Comisaría de Policía en la que manifiesta que el pasado viernes notó la desaparición de su cartera que guardaba en el bolsillo interior de la americana y que contenía mil pesetas en dos billetes, diversos documentos y tres décimos de lotería correspondientes al sorteo extraordinario que ha de celebrarse mañana, día 5. Supone que le fué sustraída el día anterior en la plaza de toros.

¡Esos perros!...

En el Cuarto de Socorro del Hospital Provincial recibió asistencia facultativa la niña Ana María Ramos Gómez, de 10 años, la cual fué mordida por un perro, apreciándosele una herida contusa en el tercio medio y cara interna del muslo izquierdo, de pronóstico leve, salvo complicación.

El Día de la Ex-alumna en el Colegio de Nuestra Señora del Buen Consejo

El pasado jueves día uno, festividad de San José Artesano, se celebró con gran brillantez el "Día de la Ex-alumna" en el Colegio de Nuestra Señora del Buen Consejo (MM. Agustinas), de esta capital.

Todos los actos estuvieron muy concurridos. La misa de comunión revistió gran solemnidad, y la comida reunió a un grupo muy numeroso de antiguas alumnas, que, una vez más, se sintieron felices y unidas en entrañable afecto con las Madres que fueron sus guías.

SEGUNDO ANIVERSARIO de la Señorita

María del Rosario Solanas Bacigalupe

Que descansó en el Señor el día 6 de mayo de 1956
(Q. E. P. D.)

El Novenario de misas que comenzará el MARTES día 6, en San Bartolomé, a las 8'30; las que se digan en la Colegiata de la Redonda los días 6 y 12, a las 9'30, en el altar del Carmen, y el día 7, a las 9, en el altar Mayor, serán aplicadas por el eterno descanso de su alma.

Su madre y hermanos agradecerán la asistencia.

✝ Las misas que se celebren el martes, día 6, en la iglesia Corazón de María, a las 8 y 9, y en Santa María de Palacio, a las 8'30 y 9'30, serán aplicadas por el eterno descanso del alma de doña **FELIPA CASTEJON LOPEZ** (Viuda de don Alejo Villa), que falleció el día 6 de mayo de 1956.

La familia agradecerá la asistencia.

SECCION RELIGIOSA

PARROQUIA DEL CORAZON DE MARIA

Novena a la Virgen de Fátima

En la Parroquia del Inmaculado Corazón de María se celebrará del 5 al 13 de mayo, con misas de comunión a las siete, ocho y nueve. En la de las ocho se hará el ejercicio de la novena. Por la tarde, a las ocho, función solemne con sermón por el Rvdo. Padre Antonio Valderrama, C. M. F.

El día 11, a la una, misa y bendición de enfermos. Desde la una y media a las ocho, Rosario perpetuo ante el Santísimo expuesto.

IGLESIA DE NUESTRA SEÑORA DEL CARMEN

Función mensual del Santo Escapulario

Se celebra hoy, día 4, primer domingo de mayo.

Por la mañana, misa de comunión general a las nueve y media.

Por la tarde, a las ocho, Rosario, ejercicio del mes de mayo, plática, bendición, procesión y despedida.

Se gana indulgencia plenaria.

SANTOS DEL DIA

Santa Mónica, San Paulino y San Porfirio.

GAFAS DE SOL
Cadarso
OPTICO DIPLOMADO SAGASTA, 8

CHAQUETAS Y JERSEYS
Señora
Caballero
Niños
Belén
CASA ESPECIALIZADA

LA MUEBLERA RIOJANA
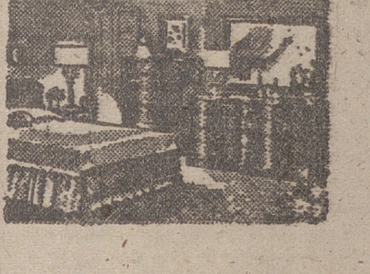
FABRICA
MURRIETA, 4
VENTAS AL PUBLICO

Delegación Provincial de Abastecimientos y Transportes

Precios máximos de frutas y hortalizas para la semana próxima

Relación de precios máximos de venta en almacén y al detall de los productos que se indican, los que, previamente aprobados por la Comisaría General de Abastecimientos y Transportes, han de tener vigencia en esta capital y provincia durante la semana comprendida del 5 al 11 de los corrientes, ambos inclusive:

Plátanos, en almacén, 10'50 pesetas kilo; al detall, 12. Manzana selecta, 12 y 14; manzana corriente, 6 y 8. Naranjas de primera, 14'50 y 16; naranjas "Sanguina", 8'50 y 10; naranjas corrientes, 7'25 y 8'75. Limones "Berna", 12'75 y 14'75; corrientes, 8 y 10. Patatas nuevas, 4 y 4'25; patatas tardías, 3'55 y 3'80. Acelgas, 1'25 y 2. Espinacas, 2 y 3. Coliflor, 2'25 y 3'50. Cebollas, 2'05 y 2'80. Tomates, 10'75 y 12. Judías verdes, 14'50 y 16. Lechugas, 1'75 y 2'50. Zanahorias, 5 y 6. Guisantes, en almacén, 4 pesetas kilogramo, y al detall, 6 Ptas.

Los precios reseñados, como ya se indica, son "máximos", referidos a la unidad de peso kilo y dentro de cada variedad para las calidades más selectas, no pudiendo ser sobrepasados en ningún caso.

Continúa en vigor cuanto dispone la circular número 11/57 de la Comisaría General de Abastecimientos y Transportes (publicada en el B. O. del E. núm. 295, de 25-XI-957).

Lo que se hace público para general conocimiento.

Logroño, 3 de mayo de 1958.
El Gobernador Civil

DESODORANTES
ACEITES Y LOCIONES
PARA CAMPO Y PLAYA
CREMAS ANTISOLARES
GORROS PARA BAÑO
EN LA MAS SURTIDA
PERFUMERIA
Perfumería Marselect
Cervantes, 15 :-: Tlf. 3765

Hace 25 años

El diputado tradicionalista por Navarra, don Joaquín Becurra, renunció al acta por entender que ésta era incompatible con su cargo de consejero de la Compañía del Norte. El también diputado señor Pérez Madrigal se dió de baja en el partido radical socialista.

—En Madrid, en la Universidad Central, se registraron violentos incidentes entre grupos de la F. A. I. y de las J. O. N. S. Hubo disparos, resultando heridos graves un universitario y una señorita empleada en el Conservatorio.

—Desde Sevilla llegaron a Madrid dos mil representantes de entidades patronales para protestar contra la Reforma Agraria y contra el estado anárquico de su ciudad.

—En Barcelona se declaró un incendio, producido por acto de sabotaje, en la fábrica de ladrillos propiedad de la Vda. de García, establecida en la barriada de Las Corts. El siniestro se produjo grandes daños.

—En Zaragoza, agentes afectos a la Dirección General de Seguridad practicaron indagaciones que dieron como resultado la incautación de cinco radios clandestinas.

—Regresaron a Logroño los futbolistas del Club Deportivo Juliac y Luisín, que fueron seleccionados para jugar en Rouen y París, formando parte del equipo guipuzcoano, contra las selecciones de dichas localidades francesas. Luisín marcó en París los dos goles que dieron el triunfo a la selección guipuzcoana.

—Nuestro paisano don Adriano Cortell, ingeniero de esta Fábrica de Tabacos, fué ascendido y destinado a la fábrica de Santander.

—Las temperaturas de hoy en nuestra capital fueron: Máxima, 31 grados al sol; 25'8 a la sombra, y 7'6 grados de mínima, y al día siguiente, máxima, 28'3 grados y la mínima, 5'6.

—En Arnedo, el movimiento de población durante el mes de abril fué de nueve nacimientos, nueve defunciones y tres matrimonios.

HACE 50 AÑOS.—En la sesión que celebró la Diputación se acordó adherirse a las gestiones que hacía la de Alava a fin de impedir que se vendieran con marcas de "vino Rioja" los procedentes de otras regiones, y se nombró al entendido viticultor señor García Baquero para que gestionase que no se venderían en esta provincia vinos producidos por otras, que, además de desacreditar las marcas, hacían perder a los caldos del país la fama que con tanto trabajo habían conquistado.

—El movimiento de población en esta provincia durante el mes de abril pasado fué de 655 nacimientos, 428 defunciones y 90 matrimonios.

—La Comisión organizadora de la corrida del 14 de junio próximo contrató el diestro José Carmona (Gordito) para que con Rufino San Vicente (Chiquito de Begoña) se las entendiesen con seis toros de la ganadería de Catalina. Ambos espadas cobrarían por matar los seis toros mil pesetas cada uno.

PARA VIAJES
COCHE 4-4, NUEVO.
Avisos: Teléfono 1483.

✝

LA SEÑORA

Doña Angeles Velandia Ramírez

FALLECIO AYER EN SAN VICENTE DE LA SONSIERRA, A LOS 59 AÑOS DE EDAD

después de recibir los Auxilios Espirituales

R. I. P.

Su apenado esposo, don Melchor Medina; hijos, don Daniel (Párroco de Foncea), don Rafael, doña Angeles, doña Blanca, doña María y doña Ana María; hermanos, primos y demás familia, suplican una oración por el eterno descanso de su alma y la asistencia a los actos que a continuación se expresan, por cuyo piadoso favor les quedarán altamente agradecidos.

San Vicente de la Sonsierra, 4 de mayo de 1958.

CONDUCCION DEL CADAVER.—HOY, DOMINGO, a las SEIS Y MEDIA. FUNERAL Y MISA.—MAÑANA, LUNES, a las ONCE.

SGCB2021

DEPORTES

¡HOY! OLYMPIA

INFANTIL a las DOCE

La simpatiquísima película

AEROPUERTO

Con Fernando Fernán Gómez, Manolo Morán y Juanita Reina

Cartelera de espectáculos

Alhambra Hoy, desde las 4 (Tolerado)

1.—¡El sensacional film en tecnicolor!
ULTIMA ORDEN
Con Sterling Hayden y Anna María Alberghetti

2.—¡Exito regocijante! Vea a José Luis Ozores en el papel de "gangster"
EL APRENDIZ DE MALO
(Usted reirá como nunca)

Avenida y Rialto
(A. mayores) (Invertido)

¡HOY! Continua desde las 4

1.—¡EXITO ESCALOFRIANTE! Más dura que "El salario del miedo"... Más alucinante que "Las diabólicas". ¡Una película que electriza por su emoción!
LOS ESPIAS
Con Curd Jurgens, Peter Ustinov, O. E. Hase y Sam Jaffe

2.—El divertido film en cinemascope. tecnicolor
Cómo casarse con un millonario
Con Marilyn Monroe y Lauren Bacall

Frontón Hoy, desde las 4 (Tolerado)

1.—¡EXITO INMENSO! Un film encantador
UN CASTILLO EN EL TIROL
(Technicolor) Con la juvenil Erika Remberg y el famoso compañero de "Sissi", Carlos Bohm

2.—Una película de acción
MANOS PELIGROSAS
Con Richard Widmark y Jean Peters

Moderno y Bretón
(Invertido) (Tolerado)

¡HOY! Continua desde las 4

1.—¡EXITO CUMBRE! ¡La misteriosa jungla africana, escenario de las más emocionantes aventuras!
Mas allá de Mombasa
(Technicolor)
Con Cornell Wilde, Donna Reed y Leo Genn

2.—Su pistola y su espada fueron el terror para los malhechores, en
El caballero enmascarado
(En tecnicolor)
Con Philip Friend y Carles Corbun

Gran Vía Hoy, desde las 4 (A. mayores)

1.—El magnífico film de REESTRENO
BURLANDO LA LEY
Edmond O'BRIEN y John AGAR

2.—GRAN ESTRENO de la magnífica película llena de gracia y humor
SABELA
Peppino de Filippo y Silvia Koscina

Olympia Hoy, desde las 4 (Mayores)

1.—El emocionante film
TRAS SUS PROPIAS HUELLAS
Anthony Quinn y Charles Cogoart

2—Servicio de espionaje y contraespionaje en la gran película
O. S. S. 117
NO HA MUERTO
— En Diliscope —
Magnali Noel e Ivan Desnev

HOY
Sala Avenida
DESDE LAS 7'30
SELECTO BAILE
ORQUESTA RIO

Riojanos que triunfan

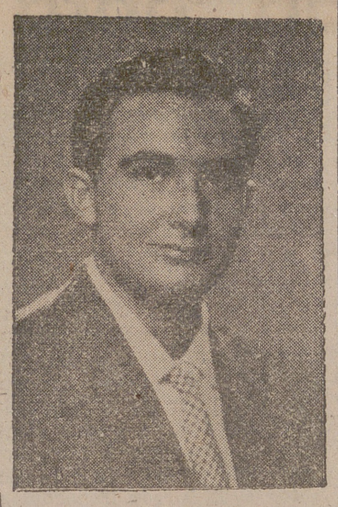

Don Ramiro Fernández Martínez, nuestro joven paisano, a quien acaba de serle concedido en Madrid, en atención a sus relevantes dotes de inteligencia y aplicación, el premio anual "Ingenieros Civiles de España", como alumno de méritos más sobresalientes de la Escuela Especial de Ingenieros Aeronáuticos, cuya carrera terminará en fecha muy próxima.

Expresamos nuestra sincera felicitación al interesado, la que hacemos extensiva a sus padres, nuestro buen amigo don Ramiro Fernández Garrido, apoderado general del Banco Hispano Americano, y distinguida esposa.

¡HOY! FRONTON

Matinal a las doce de la mañana
(Tolerado)
Butaca de patio, 2 pesetas
Butaca de primer piso, una peseta
Se proyectará el emocional film
El monstruo de tiempos remotos

¡Pruebas! Pruebas! En 24 horas mejorarán sus gallinas dándoles
GALLIOL
PREMIADO EN VARIAS EXPOSICIONES.

La Vuelta Ciclista a España

Van Looy ganó la cuarta etapa y Stablinky conquistó el jersey amarillo

ZARAGOZA, 3. — Desde la Plaza de Santa Engracia, a las diez y cuarto de la mañana, salieron en coches hasta el Parador de El Ciervo, a cincuenta y cuatro kilómetros de la capital aragonesa, próximo a la localidad de Bujaraloz, donde se dió la salida oficial, los 94 corredores que quedan en la Vuelta Ciclista a España para cubrir la cuarta etapa, entre Zaragoza y Barcelona, de 236 kilómetros.

La pugna Loroño-Bahamontes ha sido el tema general de los comentarios de periodistas y organizadores. Unos lo toman a risa y otros en serio el que Loroño se haya visto obligado a cambiar de masajista, pretendiendo hacer creer que sus actuaciones en las primeras etapas fueron a causa del deficiente masaje recibido hasta entonces.

Bahamontes ha manifestado que, indudablemente, el gesto de ayer por parte de Loroño de arrastar hasta donde él se encontraba al belga Couvreur, le ha perjudicado mucho, pero, sobre todo, el perjuicio mayor fué para el equipo nacional.

En el momento de la salida de los coches, Jesús Loroño, al pie del suyo, manifestaba a voz en grito que no estaba dispuesto a ayudar a su compañero Bahamontes y, por tanto, rechazaba las instrucciones que había recibido de su director, porque ya estaba cansado de que éste estuviera siempre vigilándolo y no dejándole correr. Agregó que, si era preciso, correría como independiente, pero que no le daría a ganar una sola peseta con su esfuerzo.

La reacción del público, ajeno a los intereses particulares de los corredores y que sólo espera el triunfo del equipo español, fué de ostensible desagrado ante las manifestaciones de Loroño.

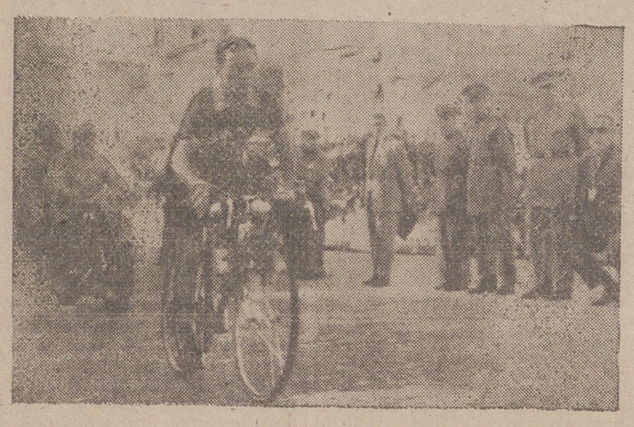

PAMPLONA. — El corredor español Jiménez Quílez a su llegada a la meta como vencedor de la segunda etapa, entre San Sebastián y Pamplona. — Foto Cifra).

Luis Puig, director del equipo de España, habló en privado, primero, con Loroño, y después, con Bahamontes, "para limar asperezas", que ya van surgiendo a la superficie y que parece son de gran tirantez.—(Alfil).

LA SALIDA OFICIAL

BUJARALOZ, 3.—Esta tarde, a la una en punto, se dió la salida en el Hostal del Ciervo a los 94 corredores ciclistas que continúan participando en la Vuelta Ciclista a España, para cubrir la etapa Zaragoza-Barcelona, de 236 kilómetros.

Los corredores salieron desde Zaragoza en autocares hasta los Monegros (Hostal del Ciervo), donde se les dió la salida oficial a la citada hora.—(Alfil).

EL PASO POR FRAGA

FRAGA, 3.—A 45 kilómetros de carrera pasó en primer lugar Trechut, seguido, a treinta segundos, por nueve corredores más, entre los que se hallaban los españoles Botella, Mas y Pacheco. Manzaneque va encabezando el último pelotón de corredores.—(Alfil).

POR TARREGA

TARREGA, 3.—En esta población estaba instalado el control de avituallamiento. Pasó en primer lugar Alberdi, seguido de Quentin y Crespo.

Hasta ahora se han retirado Decock y Schoroeder.—(Alfil).

(Pasa a la página siguiente)

Visitas al señor gobernador

El Excmo. señor gobernador civil, don José Elorza Aristorena, nos manifestó ayer que había despachado con los jefes de los diversos servicios y que había recibido las visitas del Iltmo. señor don Jesús Fortún, delegado provincial de la Vivienda; don Hilario de Bidesolo, jefe provincial de Ganadería; don Javier Ceron Ayuela, delegado provincial de Sindicatos, y don Francisco Rodríguez Maimón, secretario de la Delegación Provincial de Información y Turismo.

Las marcas más acreditadas
Los modelos más prácticos
El surtido más completo

Silvestre

Señora: EL COLCHON DE MUELLES "SEMA"
ES SUAVE COMO UNA PLUMA
COMPRE ESTA MARAVILLA DEL BIEN DORMIR
EN EL SALON DEL MUEBLE y MUEBLES EL BARATO
MURO DE LA MATA, 2 y ONCE DE JUNIO, 5

CAMPO LAS GAUNAS
HOY, DOMINGO
¡DOBLE Y EMOCIONANTE JORNADA!
A LAS 3'30:
ERIBERRI - RECREACION
(Decisivo para el ascenso a la III División)
A LAS 5'15:
Villafranca - Logroñés
(Partido clave para la Liguilla de promoción)
NOTA. — La entrada será única. Como "Día de Ayuda al Club", los señores socios abonarán una pequeña cuota. Precios, en taquillas. Localidades y recibos: horas de costumbre.

El Bolton ganó la Copa de Inglaterra

Venció al Manchester (2-0) y recibió el trofeo entregado por el duque de Edimburgo

WEMBLEY (Inglaterra), 3 —El Bolton Wanderers ha derrotado al Manchester United por 2-0 en el partido final de la Copa de Inglaterra, ante más de cien mil espectadores. El primer tiempo finalizó con uno a cero.

El primer tanto lo consiguió el Bolton a los dos minutos de juego. Edwrds recoge la pelota a la salida de un saque de esquina, avanza hasta el área rival y pasa al delantero centro Lofthouse, quien, desmarcado, obliga a salir al portero Gregg y, salvando la salida dispara al interior de la red.

A los diez minutos de la segunda parte, el Bolton consigue su segundo tanto. Gregg despeja hacia arriba un potente disparo de Stevens, y cuando se dispone a recoger el balón en su caída, es cargado por el delantero centro Lofthouse, que, de cabeza, envía el balón y portero hasta el interior de las mallas. Gol típico de la virilidad con que se emplea Lofthouse. Gregg tiene que ser asistido durante dos minutos antes de recuperarse del choque.

El resultado ha sido un triunfo personal para el veterano internacional Nat Lofthouse, delantero centro impetuoso, que marcó los dos goles de su equipo.

Al finalizar el encuentro, el delantero centro Lofthouse, capitán del Bolton, subió a la tribuna real, donde el duque de Edimburgo le entregó la gigantesca copa de plata y medallas de oro a los jugadores.

Uno de los primeros visitantes de los vestuarios del Bolton fué Matt Busby, superviviente del desastre aéreo de Munich. Con ayuda de una muleta, Busby se dirigió al capitán del Bolton y le felicitó por el triunfo conseguido. "Ha ganado el mejor equipo —dijo—. Sobre esto no hay cuestión".—(Alfil).

Club Deportivo Logroñés

CONVOCATORIA PARA JUNTA GENERAL

Próxima a terminar la actual temporada deportiva, se convoca Junta general ordinaria de este Club, que tendrá lugar en el paraninfo del Instituto Nacional de Segunda Enseñanza el próximo día 3 de junio, a las 19'30 horas en primera convocatoria y a las 20 en segunda, para tratar del siguiente orden del día:

A) Lectura del acta de la sesión anterior.

B) Memoria y balance de cierre de ejercicio y cuentas del mismo.

C) Proposiciones que formulen por escrito los señores socios, y que se presenten por lo menos cinco días antes de la celebración de la Junta.

D) Ruegos y preguntas.

E) Elección de presidente del Club.

Se recuerda a los señores socios que las proposiciones a que se refieren el apartado B) han de entregarse en Secretaría y deberán ir firmadas por 82 socios, por lo menos, para que sean estudiadas en la Junta general.

Asimismo, se recuerda que para proceder a la elección del presidente del Club se admitirán candidaturas, las cuales han de venir propuestas con la firma de 82 socios como mínimun, acompañadas de la aceptación de los interesados, y habrán de recibirse en la Secretaría del Club en un plazo de cinco días, a contar de la fecha de publicación de este anuncio.

Logroño, 3 de mayo de 1958.

METALES, perfiles y aleaciones.
MOTORES Diesel-Grupos electrógenos.
MAQUINARIA para la industria.
AZLOR, Gran Vía, 64. BILBAO.

MENESTRA DEPORTIVA

LA JORNADA FUTBOLISTICA DE HOY

Comenzando por la mañana, tenemos una bonita sesión en Las Chiribitas. Empezará a las diez con el juvenil Berceo-Tardío, para continuar con el interesante regional Berceo-Falcesino. Para este partido cita el club local, con la antelación necesaria, a Dulce, Pedro, Miguel Angel, Eguizábal, Antonino, Angulo, Hueto, Ricardo, Morales, Santa Cruz, Peciña, Chiri, Celorrio y Pirulo.

Por la tarde, en Las Gaunas, saltarán al campo, a las 3'30, los blanquirrojos del Recreación para disputar los dos puntos al Erriberri, vencedor de la Copa Navarra y actualmente bien situado para aspirar al liderato de Primera Regional, en pugna con los logroñeses Berceo y Recre. Para la formación del equipo se cita a los jugadores Fernando, Cayón, Paulino, Tejedor, Velasco, Santi, Amador, Olivas, Casorrán, Muñoz, Traspaderne, Ibarrondo y Lizaso.

Y a las 5'15, es decir, inmediatamente terminado el partido anterior, saldrán el Villafranca y el Logroñés para luchar por una victoria que, lograda por el club local, puede que le mantenga posibilidades de promocionar —todo depende de los "otros"—, y en caso de conseguirla el Villafranca despejaría su nada cómoda posición por abajo. Para la hora oportuna han sido citados los blanquirrojos Emery, Delmás, Saeta, Manín, Zapirri, Fermín, Delso, Rober, Cáceres, González, Achuri, Titín, Jacín y Glaría.

Vamos a ver si esta penúltima jornada liguera permite a los aficionados, que acudirán en masa para ayudar a salvar la difícil situación económica por que atraviesa el club, consigue, además, que todos salgamos satisfechos del fútbol realizado y continúe la racha de triunfos que el único pero a oponerle es sencillamente la tardanza con que se ha producido.

Y, señores, a prepararse para la Asamblea o unta general que se convoca para el próximo día 3 de junio, en la que uno de los puntos del orden del día es la elección de nuevo presidente del C. D. Logroñés. Queda tiempo para ir meditando, pero el asunto es de gran importancia para el porvenir futbolístico de la Rioja y merece la pena de que todo el mundo se preocupe constructivamente, pues comentar por comentar es demasiado fácil y poco fructífero.

LACUESTA

AVISO IMPORTANTE

CASA DE LA MOTO, Concesionaria para Logroño y provincia de MOTO GUZZI HISPANIA, comunica a sus clientes y futuros usuarios del modelo GUZZI-65 que, en virtud de la orden de la Presidencia del Gobierno de 22-4-58, aparecida en el B. O. E. núm. 99, del día 25-4-58, no se precisa CARNET DE CONDUCTOR ni matriculación de las unidades de dicho modelo.

ADORATRICES, 6. TELEFONO 2864. LOGROÑO

ESTRENO DE «SABELA», EN EL CINEMA DIANA

Argumento: Divertido.
Realización: Excelente.
Interpretación: Magnífica.
Calificación: Muy simpática.

Esto no lo hacen más que los italianos. Que una mujer de sesenta y seis años pueda ser la protagonista de una película y que a ella se deban los mejores metros de todo el desarrollo argumental es algo que requiere mucho ingenio y mucho salero también. A los realizadores itálicos les sobra imaginación para sacar partido a "Caramela" y convertirla en una de las artistas más taquilleras del cine mundial. Hoy día se anuncian cuatro películas a base de Gina Lollobrígida, de Sofía Loren, de Marilyn Monroe y de Tina Pica, y no es ningún disparate suponer que el cine que se abarrotaría sería el que diese la cinta de la vetusta señora Doña Tina es una garantía humorística, tal y como se demuestra una vez más en esta deliciosa película, en la que ella es la base, el sostén, el fundamento y el alma, porque el papelón que hace es de los que conducirían al premio "Oscar" si la Academia de Hollywood tuviese un criterio un poco más elástico. Es cierto que no hay novedades dignas de mención en los frentes del séptimo arte, y, sin embargo, ¡cuánta simpatía irradia está divertidísima realización, en la que los tipos y las situaciones son un prodigio de observación realista! Escenas como las del entierro pueblerino, como la de los mostachones y como la de la boda de los novios veteranos son formidables por sólo citar unas pocas entre un sin fin de situaciones graciosísimas, que nos han mantenido en constante hilaridad ya que la señora ésta hace reír al mismísimo Buster Keaton "Pampinas". De principio a fin nos ha gustado la película, porque es simpática como ella sola, porque está hecha con sabiduría italiana y porque el reparto es sencillamente magnífico. Si doña Tina trabaja con una naturalidad aplastante, tampoco son mancos Paolo Stoppa, Peppino de Filippo, Rascel, el ingeniero, la chica del piano y la empleada de Correos, una jovencita preciosa que incita a escribirse cartas uno mismo, para poder tener la satisfacción de recrearse con la belleza de Silva Koscina, la encantadora estrella yugoslava, que ha conseguido hacerse un puesto al lado de "las cuatro grandes" del cine italiano. Y, ¡por Garibaldi!, que la atractiva estrella es cosa seria, en medio de una película que no ha precisado romper los clásicos moldes del cine que nos manda la Italia milenaria para producirnos el mismo efecto que si se tratase de una cinta netamente original. Pero "Caramela" tiene tanto arranque y un carácter tan dictador, que lo mismo le canta las cuarenta al abogado de pleitos perdidos, que para el tren que le llevará a Roma o a la muerte, saltándose a la torera el reglamento ferroviario. Ella es ella y hace lo que le parece, ya que para eso tiene una escopeta de la que puede hablar largo y tendido el tío de la preciosidad que trabaja en la estafeta.

Ingenio, ingenio e ingenio...
Diálogo espléndido...
Resumiendo: Gustará.

DEL VALL *

EVITE PERDIDAS POR ROBO
LOS ROBOS PUEDEN OBLIGARLE A CERRAR SU NEGOCIO
PIDA CATALOGOS
ARCAS GRUBER, S.A.
BILBAO, H. de Amézaga, 10
Representante exclusivo:
RUFO ECHAVARRIA
Vara de Rey, 41 Telf. 1589.

CALIFICACION MORAL DE LOS ESPECTACULOS CINE

Cómo casarse con un millonario. 3. El aprendiz de malo, 1. Ultima orden, 2. Sabela, 3. Burlando la ley, 3. Un castillo en el Tirol, 2. Manos peligrosas, 3. El caballero enmascarado, 2. OSS 117 no ha muerto, 3-R. Tras sus propias huellas, 3-R. El monstruo de tiempos remotos, 2.

Los números que figuran entre paréntesis a continuación de cada título, expresan la calificación moral dada por la Oficina Calificadora de Espectáculos. 1.-Todos, incluso niños. 1 R.-Infantil con reparos. 2.-Jóvenes. 3.-Mayores. 3 R.-Mayores con reparos. 4.-Gravemente peligroso.

SGCB2021

DEPORTES

La Vuelta Ciclista a España

(Viene de la página anterior)

POR CERVERA

CERVERA, 3.—Ferraz ha sido el primero en llegar a esta localidad, seguido de Botella. Siete minutos más tarde lo hizo un pelotón de ocho corredores. Bernardo Ruiz encabeza el último pelotón de participantes.—(Alfil).

VAN LOOY GANO LA ETAPA

BARCELONA, 3. — El belga Van Looy ha sido el ganador de la etapa Zaragoza-Barcelona. El tiempo invertido ha sido de seis horas, treinta y un minutos y veinticuatro segundos. En segundo lugar entró Botella.

Sigue apasionando la Vuelta, que cada vez interesa más a las gentes, como lo demuestran las multitudes que se agolpan al borde de la ruta. El recibimiento en el circuito de Montjuich ha sido realmente apoteósico, y el gentío, constituído en representación de toda la afición ciclista española, ha dividido con aplausos y silbidos la aparición de Bahamontes y Loroño.—(Alfil).

BAHAMONTES PINCHO CERCA DE LA META

BARCELONA, 3.—Bahamontes tuvo mala suerte, pues pinchó poco antes de la meta, lo que le impidió estrar en la llegada con el grupo de cabeza.—(Alfil).

CLASIFICACION DE LA ETAPA

1.—Van Looy (Bélgica), 6-31-24.
2.—Botella (España), ídem.
3.—Luyten (Bélgica), ídem.
4.—Desmet (Bélgica), ídem.
5.—Marigil (Lube), ídem.
6.—Mas (Mobylette), ídem.
7.—Otaño (Mobylette), ídem
8.—Manzaneque (España), ídem.
9.—Van Daele (Bélgica), 6-32-24.
10.—Romagnoli (Italia), id.

CLASIFICACION GENERAL

Después de la cuarta etapa, la clasificación general queda así:

1.—Stablinsky, 23-02-09.
2.—Fornara, 23-02-44.
3.—Luyten, 23-04-22.
4.—Couvreur, 23-04-36.
5.—San Emeterio, 23-08-41.
6.—Mahe, 23-09-15.
7.—Bahamontes, 23-10-23.
8.—Suárez, 23-10-46.
9.—Manzaneque, 23-11-03.
10.—Barbosa, 23-14-02.

CLASIFICACION POR EQUIPOS

1.—Bélgica, 68-50-16.
2.—España, 68-58-48.
3.—Holanda, 69-11-09.
4.—Francia, 69-20-14.
5.—Kas-Boxing, 69-31-20.
6.—Solera Ignis, 69-35-00.
7.—Italia, 69-43-09.
8.—Lube, 69-44-26.
9.—Mobylette-Cao., 69-56-15.
10.—Portugal, 70-24-51.

LOS RETIRADOS

Se han retirado en la cuarta etapa, Zaragoza-Barcelona, los siguientes corredores:

Kerkove, Schoeder, Decock, Pinto, Cardoso, Trobat, Sousa Santos, Iza, Talamillo, Verplaetze, G. del Moral, Cruz, Assuncao, Da Silva, Baptista, Trochut y Van Gompel.—(Alfil).

EL GRAN PREMIO DE LAS NACIONES

TARANTO (Italia), 3. — El italiano Armando Peliegrini se ha adjudicado la cuarta etapa del Gran Premio de las Naciones. Cubrió los 157 kilómetros existentes entre Lecco y Taranto, además de los 19 kilómetros adicionales tras moto en un tiempo total de 4-20-56.

A continuación se clasificaron: Post (Holanda), a 28 segundos; Christian (Austria), a 48; Domenicali (Italia), a 1-27; Brenioli (Italia), a 1-37; Fernand Picot (Francia), a 2-7; Miguel Chacón (España), a 2-38; Miguel Poblet (España), a 6-46; Joseph Hoevenaers (Bélgica), a 6-58, y Aldo Moser (Italia), a 7-1.

Moser conserva el primer puesto de la clasificación general.—(Alfil).

PELOTA

Esta mañana en Tolosa

ARRIARAN-OGUETA, en lucha por el título de campeón manomanista

Hoy, en Tricio, Nalda y Titín frente a los hermanos Barberito III y II

Van a encontrarse esta mañana en la cancha del Frontón Beotibar, de Tolosa, Arriarán II y Ogueta, ambos en pelea para la adjudicación del título nacional manomanista. Según reflejan los comentarios de los pasados días, saldrá como favorito Ogueta. El formidable jugador alavés acude a la cita bien preparado y orientado técnicamente, y con muchas ilusiones de alcanzar la cúspide en la modalidad individual. Ahora bien, ¿no le perjudicará el saberse favorito ante la responsabilidad que esto significa, a veces con peso abrumador?

Muy diferente es el plano en que está situado Pepito Arriarán, que ya ha gozado de las mieles del triunfo en otras ocasiones, por lo que puede esperarse en él una actuación regular, sin que los nervios no le jueguen una mala partida. Además, el mondragonés acude con fuerte moral, bien entrenado y en inmejorable estado físico. No son pocos los que opinan —quizá influenciados por el orden afectivo— que Pepito Arriarán volverá a calarse la "chapela" de campeón.

¡Cuidado con Arriarán II! ¡Aunque su rival de esta mañana sea Ogueta!

De las incidencias del encuentro daremos el próximo martes la referencia que nos facilite un buen amigo que será testigo de la jornada tolosana.

Los restantes partidos del Beotíbar son: Zurdo de Mondragón e Irureta contra Acarregui y Galarreta (a continuación del mano a mano)

Por la tarde: Barberito I y Echave X contra Mendieta y Soroa. Después, Arcaya y Azpiri contra Mendizábal y Gallastegui II.

ESTA TARDE EN TRICIO

La afición riojana, especialmente la de la zona najerina, tiene una bonita combinación para esta tarde, a las 5, en el Frontón Moderno, de Tricio. No es necesario insistir en que la contienda Baños-Tricio a cargo de los hermanos Barberito III y II, y Nalda y Titín, es de las que no cansan nunca al pelotazale. De ello se encargan Barberito III, con sus genialidades en los cuadros alegres, y Nalda, con su juego espectacular, todo esto bien "servido" por dos inteligentes colaboradores maestros de la zaga, como son Barberito II y Titín

Ahora sólo falta que el tiempo, que no suele ser muy benévolo con los caracoleros en su fiesta del primer domingo de mayo, se muestre esplendoroso.

CONTRACANCHA

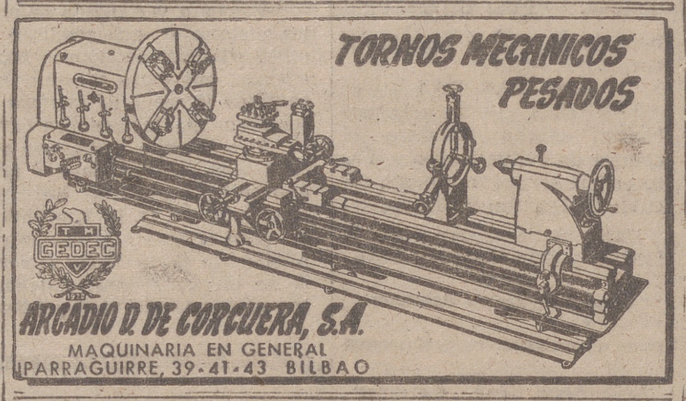

CICLISMO

Las grandes carreras de hoy a beneficio de Ricardo Martínez

Ocho corredores de Estella vienen a dar brillantez a las pruebas

A las once y media, en Vara de Rey, comenzarán a disputarse las carreras que con tanta expectación son esperadas por los aficionados ciclistas, e incluso por los curiosos que no son aficionados, pero que tienen interés por conocer las modalidades que sobre un circuito de 620 metros (en sustitución del ansiado velodromo) han de disputar los ciclistas de Logroño, en competencia con los que vendrán de Estella.

Ha sido designado director de carreras don Jacinto Viguera; jueces de salida y llegada, don Luis Busteros y don Luis Aragón, y cronometrador, don José Luis Orozco.

El acontecimiento deportivo-benéfico va a tener un magnífico narrador en el creador de la emisión "Por la sonrisa de los niños", don Fernando González Sarasa, y para sumarse al laudable propósito en favor del ciclista riojano convaleciente han anunciado su llegada los ciclistas del C. D. Aisa, de Estella, Clemente Galdeano, Ignacio Galdeano, Angel Clordia, José Miguel Chasco, Luis Ganuzas y Néstor Osés, así como los independientes Félix Botella y Casto Echeverría.

Estamos seguros de que la concurrencia va a ser realmente extraordinaria, y de que las pruebas agradarán a los expectadores, pues estas modalidades son interesantísimas y llegan a entusiasmar por el ardor que los participantes ponen en las eliminatorias.

Federación Navarra de Fútbol

LUTO POR LA MUERTE DE CABOT

Para conocimiento de todos los clubs federados que hoy, domingo, participen en las distintas competiciones futbolísticas, se hace constar que, por orden de la Federación Nacional, los jugadores deberán salir con brazaletes negros, en señal de duelo por el fallecimiento de don Ricardo Cabot (q. e. p. d.), secretario general que fué de este organismo federativo.

La Federación

En burro de Miranda a Irún

IRUN, 3.—Un caso original se ha registrado en vísperas del decisivo partido de fútbol entre el Real Unión de Irún y el Mirandés. Se trata del aficionado de Miranda Luis Aljaga Cuesta, de 33 años de edad, que, en representación de la juventud deportiva de la provincia de Burgos, ha hecho el desplazamiento a Irún montado sobre un borrico, invirtiendo tres etapas para ello. Su entrada en Irún se ha verificado esta noche, produciendo verdadero entusiasmo popular, ya que el borrico en cuestión era portador de banderolas de los clubs interesados. Por el centro de la ciudad, el aficionado mirandés ha desfilado con varias caravanas de ciclistas y motoristas, que se han adherido al cortejo. El regreso lo efectuará en tren, según ha comunicado a la Prensa, ya que el burro, que tiene 17 años, ha quedado completamente agotado en este viaje de Miranda de Ebro a la frontera de Irún.—(Alfil)

Marsal, operado

MADRID, 3.—Esta mañana ha sido operado en la rodilla derecha Marsal. El doctor Duarte, que realizó la intervención, dijo que el menisco se hallaba poco afectado y que la lesión era rotura de ligamentos. De todas formas, Marsal ya no podrá jugar en lo que resta de temporada.—(Alfil.)

Partidos de II División

INDAUCHU, 1; BASCONIA, 2

BILBAO, 3.—El partido se ha caracterizado, paradójicamente, por el mejor juego del Indauchu, que no hay duda de que ha sido superior en moral al Basconia. Este, por el contrario, ha disputado el partido con su auténtica furia y ha conseguido la victoria pese a jugar un fútbol elementalísimo.—(Alfil.)

CONDAL, 2; LEONESA, 1

BARCELONA, 3—En el campo de Las Corts, a las órdenes del colegiado guipuzcoano señor Irastorza, se jugó el encuentro de II División de Liga entre el Condal y La Cultural Leonesa.

Hubo grandes broncas para el árbitro.—(Alfil.)

El Real Junior, a Oyón

Hoy, domingo, el entusiasta equipo logroñés "Real Junior" se desplazará al vecino pueblo de Oyón para jugar un partido amistoso.

La alineación es la que se cita:

Pablo; Pepín, García, Giménez; Navarro, Altuzarre; Pepe, José Luis, Carmelo, Castellanos y Damieta.

El coche saldrá desde el Espolón, a las cuatro de la tarde.

Se busca petróleo en Soria

SORIA, 3.—Las indagaciones en busca de petróleo en esta provincia van a iniciarse en la parte Oeste de la misma, en las cercanías de Burgo de Osma. Participarán técnicos de la Compañía Valdebro, filial del Instituto Nacional de Industria, que efectúa las prospecciones en el pueblo de Llamosos. Ha comenzado el traslado y el montaje del material para llevar a cabo estos sondeos.

Fecunda obra social...

(Viene de última página)

cas realizaciones sociales, que se hallan presididas por ese monumento erigido a nuestra Madre y Señora, la Virgen Inmaculada, en la plaza del barrio, la cual, como Reina Soberana, gobierna real y efectivamente todo este conjunto de colaboraciones asentadas en un auténtico y puro sentido católico. Y es que, como sabéis, no se puede vivir el Evangelio, que se invoca, sin esforzarse en asegurar a los demás las condiciones sin las cuales no existe propiamente vida humana.

En este Patronato de la Obra Social de la Inmaculada no es lo principal el Reglamento por el que se rige, si bien es cierto que su base legal es el soporte. Al lado de la reglamentación están las personas y las colaboraciones de todos los que se han percatado de vuestras necesidades.

Por ello, quisiera destacar en primer término ese celo extraordinario, esa dedicación fervorosa y esa vocación excepcional tan acusada, en la señorita Carmen Arnedo, que pudiéramos decir es el alma, la inspiradora y la asidua vigilante de esta empresa tan ejemplar. Ella ha sido, bajo la rectoría de la Virgen Inmaculada, como el aglutinante de los esfuerzos aquí acoplados, y así, gracias a sus gestiones, cuenta la Obra con estos locales cedidos por la Diputación; el comedor infantil, con las ayudas de Cáritas y de la Junta de Protección de Menores, y cuenta también con el apoyo de nuestro Movimiento Nacional, que a través de la Inspección de Enseñanza Primaria y del Ministerio de Educación os facilita y subvenciona esa maestra de vuestra escuela de párvulos. Pero es que, además, contáis con esa clínica dental y con una gran dentista, gratis por añadidura, que pone el hilo y la aguja, que es Carmen Arnedo En fin, contáis con biblioteca y hasta con excursiones, y todo ello son servicios a los que vosotros, los que os beneficiáis de la institución, tenéis perfecto derecho.

Y digo que tenéis perfecto derecho, vosotros, vecinos de esta barriada, porque así como no podéis sustraeros o negaros al cumplimiento de los deberes que, según la voluntad de Dios, tenéis cada uno para la sociedad, tampoco la sociedad puede frustrar en vosotros los derechos personales que el Creador de todas las cosas os ha concedido.

La sociedad, que la integramos todos, desde el más alto hasta el más bajo, debe ir hacia la meta de la perfección, y la justicia exige que se aspire constantemente al mejoramiento de los más humildes.

Vosotros os encontráis en este supuesto de necesidad, para vuestro mejoramiento de vida, y la Obra de la Inmaculada, poco a poco, perfeccionándose tras grandes esfuerzos y no pocas contrariedades, pero aún queda mucho camino que recorrer; será preciso, entre otras cosas, que empiece a funcionar el Dispensario Infantil, conseguir unas mayores subvenciones, ampliar locales, y, para todo eso, hemos de estar unidos, vosotros y el Patronato, para aportar nuestro esfuerzo y auténtica colaboración.

Y para terminar, quiero felicitaros a todos los que integráis esta excelente Obra. A todos los que colaboráis, y a vosotros, vecinos de la barriada, que os beneficiáis de ella, y que habéis sabido corresponder con vuestra asistencia a los distintos servicios que se han puesto a vuestra disposición.

Yo, por mi parte, como gobernador civil y jefe provincial del Movimiento, quiero deciros que contáis con mi apoyo, pues en esta labor todos debemos estar y estamos unidos para colaborar y para ayudarnos, pero para ayudarnos de corazón, porque el mejor título y el único verdadero que nos une a todos es el de ser hijos de Dios, y nuestro trato debe ser por consiguiente de hermanos. Sólo así conseguiremos una mayor prosperidad y mejoramiento de vida, en nuestro caso en esta barriada, que es en definitiva el mejoramiento y la prosperidad de nuestra querida España".

Una prolongada salva de aplausos acogió las palabras del señor Elorza, como las anteriores intervenciones.

LOS TRES AMORES

El Rvdmo. prelado, doctor don Abilio del Campo, cerró el acto, glosando en breves y certeras frases los tres grandes amores que deben inspirar nuestras vidas: amor a Dios, amor a la Patria y amor a la familia.

Terminó expresando su paternal satisfacción por la labor que viene realizando la Obra Social de la Inmaculada y fué fervorosamente aplaudido.

OFRENDA AL MONUMENTO DE LA INMACULADA

Antes de abandonar la barriada de Martín Ballestero, el prelado bendijo la comida que iba a ser servida a los niños con muy abundante postre de pasteles obsequio de la madrina de la bandera, la que, al marchar, depositó el magnífico ramo de flores que le había sido ofrecido a su llegada, al pie del monumento a la Inmaculada que se eleva en la plaza.

La población del barrio dispensó una cariñosísima despedida al señor obispo y a las autoridades.

ESPECTACULOS

CINE

LOS ESPIAS
Cine Avenida

Maestro indiscutible del cine llamado de "suspense", H. G. Clouzot nos ofrece, con "Los espías" una nueva realización característica de este género cinematográfico.

Como en "Las diabólicas", Clouzot logra en esta nueva cinta, plenamente, el efecto deseado, porque tanto en un caso como en otro ha acertado a crear el "clima" adecuado y a sumergir en él al espectador desde el comienzo del desarrollo. Mas éste es el único punto de contacto que "Los espías" tiene con "Las diabólicas". El "clima" de angustia, de misterio, es común a las dos realizaciones mas ahora la acción se endereza por cauces totalmente distintos y, sobre todo, los efectos sobrecogedores están logrados por procedimientos diferentes y sin extremar en ningún momento esa "crueldad" de que algunos acusan al cine de Clouzot. Aunque, bien pensado, quizá porque no suele afrontar directamente sus escenas más morbosas, sea por lo que, efectivamente, resulta "cruel" el cine de este genial realizador. A lo largo del desarrollo de "Los espías", por ejemplo, mueren varias personas, sin que de estas muertes presenciemos más que una. En los otros casos, cuando la muerte ocurre, la cámara está mostrándonos otra cosa. Y, sin embargo, es en alguna de estas muertes no vistas cuando la inquietud del espectador adquiere su más angustiosa intensidad. Al final, cuando la proyección termina con un nuevo toque sobrecogedor —ese teléfono que suena obsesivamente—, al espectador le queda la impresión de que se ha jugado un poco con él, de que Clouzot ha abusado de los efectos de "suspense". Pero no puede negarse que el realizador ha llevado su juego con absoluta maestría, con perfecto dominio de este género cinematográfico y de sus recursos. Y esto es, en definitiva, lo que da su verdadero perfil y su valor más acusado a un cine que tanto y tan directamente depende de la habilidad técnica del director.

A ésta, que se nos muestra íntegramente, hay que añadir en la presente ocasión, como notabilísimo complemento al mérito general del film, la magnífica labor desarrollada por los intérpretes, perfectamente identificados con la índole de la cinta, y de los que hay que destacar a Curd Jurgens, Peter Ustinov, O. E. Hasse, Vera Clouzot y Gerard Sety.

SABELA
Cinema Diana

Con un sencillo argumento de comedia asainetada, se ha logrado una cinta francamente divertida y, lo que es mejor, porque así se unen diversión y calidad, de una notable y constante agilidad narrativa, que, presta al desarrollo, quizá su mejor atractivo.

El tono del relato, en general, de un logrado humorismo —que, a la vez, encierra una ligera sátira de las costumbres pueblerinas—, se acentúa quizá con exceso en algunos momentos que, si con ello «llegan» más fácilmente al espectador, es a costa de su auténtica calidad humorística. Mas éste es un lunar insignificante que, o no se echa apenas de vez, o se perdona del mejor grado en gracia al mérito y atractivo del film en general.

Además de todos los aciertos señalados, Dino Risi, el realizador, lo ha tenido completo en el trazado de los personajes, de perfil indudablemente caricaturesco, pero lleno de humanidad.

Excelente, también, la interpretación de Tina Pica, Renato Salvatori, Sylva Koscina, etc.

Paracaidistas norteamericanos incendian en Venecia un cartel de propaganda comunista

VENECIA, 3.—La Policía italiana ha obligado a un grupo de paracaidistas norteamericanos a abandonar la ciudad después de que un grupo de ellos rompió e incendió un cartel de propaganda electoral comunista. Más de 100 policías salvaron a seis paracaidistas que se encontraban sitiados en un hotel. —(Efe).

Alguien se dedica a envenenar a los animales del jardín zoológico de Barcelona

BARCELONA, 3.—Hoy ha muerto en el jardín zoológico, a los 4 años justos de su ingreso, la hembra de elefante asiático «Noia», envenenada por una mano criminal. En el curso de cinco semanas han muerto en las mismas circunstancias una pequeña llama, el joven «Milgo» y el camello asiático, que contaba año y medio.

A «tomar el pulso» a Inglaterra

LONDRES, 3.—El estado de bienestar y salud del pueblo británico será examinado detenidamente por europeos cuya llegada está prevista para hoy, procedentes de Portugal. Entre los especialistas figura el doctor Nájera, de España.—(Efe)

Posible milagro

ROMA, 3.—Según informa el periódico conservador «El Messaggero», una gran multitud se ha reunido en el pueblo de Vertova, al Norte de Italia, en donde han comenzado a surgir lágrimas de sangre de una estatua de yeso de la Virgen María. El «milagro» ha ocurrido en la casa del obrero Angelo Andreoloti, quien resultó curado «milagrosamente» de una tuberculosis a los huesos hace dos años.—

Unidad de los católicos en las elecciones pide el Episcopado de Italia

ROMA, 3.—El Episcopado de Italia ha dirigido un llamamiento a todos los católicos para que mantengan la "unidad en las elecciones generales que se celebrarán el 25 de mayo".

Indica que todos los católicos tienen un "estricto deber de unir su voto para crear un sólido bloque contra la más grave amenaza que pesa sobre la vida cristiana de este país".

La pastoral será dada a conocer por todos los párrocos italianos a sus feligreses.—Efe

ANUNCIOS OFICIALES

Excma. Diputación de Logroño

ARBITRIO SOBRE RODAJE

EDICTO

Por el presente se hace saber a todos los propietarios de vehículos no sujetos al pago de la Patente Nacional, residentes en este término municipal, que queda abierto el período voluntario de cobranza del Arbitrio Provincial sobre Rodaje a partir del día 1.º de mayo del actual; el referido período voluntario expirará el día 10 de junio del corriente, pudiendo por tanto los contribuyentes aludidos hacer efectivo su importe a las horas de despacho en las oficinas de la Excma. Diputación, bajos de la casa anexa al Palacio Provincial, en donde al propio tiempo se les proveerá de la placa correspondiente, que deberán colocar en el lado izquierdo del vehículo de que se trate y en sitio perfectamente visible, haciendo saber, al mismo tiempo, que el importe de las cuotas del arbitrio para el año actual es el siguiente:

TARIFA

	Pesetas
Carros de transporte y acarreo de una caballería menor	30'00
Carros de transporte y acarreo de más de una caballería menor	40'00
Carros de transporte y acarreo de una caballería mayor	50'00
Carros de transporte y acarreo de más de una caballería mayor	75'00
Carretones arrastrados por ganado bovino	15'00
Carrozas fúnebres por cada caballería de tiro	30'00
Carruajes de lujo	125'00
Velocípedos	15'00
Si los velocípedos arrastrasen cualquier artefacto para acarreo pagará, además un cuota de	20'00

Lo que se publica para general conocimiento y efectos.

Logroño, 30 de abril de 1958

El Presidente, José Ramón Barrero Fontana

Cordial homenaje al gran deportista Jacinto Viguera

La prueba ciclista de San Bernabé llevará su nombre en lo sucesivo

Muy simpático y cordial fué el homenaje que el Club Ciclista Logroñés rindió anteanoche al gran deportista riojano don Jacinto Viguera, que, residente en Chile, pasa una temporada en este su terruño, para descansar entre sus paisanos de sus actividades habituales, pero entregándose totalmente a sus aficiones deportivas, que un día le depararon triunfos ciclistas en la Rioja y, más tarde, automovilísticos en Chile, como lo demuestran los trofeos que se exhiben en los escaparates de Muebles Anta.

El homenaje consistió en una agradable chuletada, condimentada con insuperable acierto y servida con gran esmero en "La Codorniz", una de esas "peñas" de amigos gustadores de los buenos platos que cada asociado se condimenta a su gusto y aporta a la caja común el importe de lo que consume —lista de precios y honradez a carta cabal—, en la que, con el homenajeado, tomaron asiento directivos y exdirectivos del Club Ciclista Logroñés y la plana mayor de la organización de la Vuelta Ciclista a la Rioja, de la que Viguera ha entrado a tomar parte por la puerta grande, es decir, por donde entran los privilegiados que pueden y saben aportar su inapreciable concurso a todo lo que tiende a elevar el prestigio del nombre de la tierra querida que les vió nacer, por la que su cariño se agiganta cuando se fija la residencia a muchos kilómetros de distancia.

La cena transcurrió en ese ambiente de cordialidad que caracteriza a los verdaderos caballeros deportistas, pero había de tener un final edificante en cuanto a esa demostración de caballerosidad se refiere, y así el ex-presidente del club, doctor Martínez Miranda, hizo uso de la palabra para brindar por el homenajeado y por todos los asistentes, a los que dedicó los más cálidos elogios por el éxito de sus iniciativas, que culminaron en el excepcional logrado por la I Vuelta Ciclista a la Rioja, destacando el acierto de haber sabido atraer a don Antonio Ochoa Vidorreta a la presidencia del club, y el de éste de saber rodearse de colaboradores tan eficientes —rechazamos lo que a nosotros respecta, puesto que nada hicimos que no fuera nuestra obligación de procurar encauzar tan nobles y ambiciosos propósitos— para llevar a feliz término lo que casi todos consideraban como un sueño irrealizable, y congratularse de la llegada del hombre tan excepcional como Viguera, al que se acogía con la cordialidad y el agradecimiento que merecía.

El homenajeado contestó diciendo que para él constituía un verdadero orgullo encontrarse con paisanos tan entusiastas del deporte, al que él siempre se entregó de corazón, pero de tal manera sentido que siempre que actuaba lo hacía con la esperanza de que, junto a su nombre, la Patria grande y la patria chica no tuvieran nunca que avergonzarse de que uno de sus hijos no las hubiera honrado con el máximo esfuerzo para conseguir el triunfo. Ese sentimiento —dijo— es el que le hizo conquistar el trofeo que quería donar a su tierra, pero que sus deportistas declinan por considerar que debe conservarlo su familia, por cuanto la Rioja se considera pagada con el placer de verlo exhibido y saber que lo conserva una familia de riojanos extraordinarios, pues eso sí que lo son. Agradeció lo que estimaba como un honor y afirmó que, aparte de su aportación de ayuda a la organización de la Vuelta Ciclista a la Rioja, cuya primera edición tanto le enorgulleció en las tierras chilenas, que la celebraron con entusiasmo, no sólo los riojanos y españoles, sino muchos nativos amantes de la Madre Patria, quería crear un trofeo que lleve su nombre, para que anualmente se dispute con vistas a la obra fomentadora del ciclismo riojano, en busca de valores que hagan sonar el nombre de nuestra región por todas partes.

Tras unas consideraciones en las que intervinieron con gran espíritu deportivo el presidente del Club Ciclista Logroñés, señor Ochoa Vidorreta; el que fué figura señera en este deporte, Jesús García, y otros varios concurrentes, se convino en que todos los años, por las fiestas patronales de San Bernabé, se correrá una prueba ciclista costeada y con el nombre de Jacinto Viguera, que contribuya al esplendor del programa de fiestas en esta época.

El teniente de alcalde señor Traspaderne, vicepresidente del "Club Ciclista Logroñés", expresó en nombre del Ayuntamiento de la capital su más profunda gratitud al señor Viguera, asegurándole que su generosa aportación significaba una colaboración magnífica para la confección del programa de festejos, lo que con verdadero placer comunicará a la Corporación Municipal en la primera reunión.

Finalmente, este modesto servidor de todos hubo de hacer uso de la palabra para atender el requerimiento de los reunidos y dejar bien sentado que estamos satisfechísimos de contar con la ayuda generosa y eficiente del señor Viguera en beneficio de la Rioja, y rogarle que cuando escriba a los chilenos Hermanos Ibáñez, donantes del magnífico trofeo para nuestra II Vuelta a la Rioja, y a todos cuantos se sienten unidos con nosotros en el esfuerzo por lograr este grandioso espectáculo deportivo, la emoción que hemos sentido al conocer el estímulo, la gratitud que les debemos y el propósito que nos anima para corresponder debidamente a tanta atención.

R. de la C.

Para reformar los métodos de trabajo burocrático

En una salita del Palacio de la Presidencia del Gobierno se reunen todas las tardes, durante dos horas y cuarto doce señores y un director del coloquio en torno a una mesa larga. Dialogan con cordialidad sobre unos problemas que, llevados en sus resoluciones a la práctica, podrían conducir, nada menos, que a la reforma del trabajo en nuestros Ministerios.

La difusión de esta idea de reforma se realiza entre otros medios sobre organización y métodos básicos administrativos que ha organizado la Secretaría General Técnica de la Presidencia del Gobierno. Han sido invitados a participar en él doce funcionarios de diversos Ministerios: teniente coronel Carrasco y comandante Loustau, del Ministerio del Aire; don Tomás Jasó, del Ministerio de Comercio; coronel Torrego, del Ministerio del Ejército; don Federico Guijarro, del Ministerio de Hacienda; coronel Gea, del Ministerio de Marina; don Carlos Andrés y don Luis Bolloch, del Ministerio de la Vivienda, y don Victorino Martín, don Juan Alfaro, don José María Desantes y don Emilio Sánchez Pintado, de la Presidencia del Gobierno.

Las reuniones están dirigidas por el ingeniero de Caminos don Julián Giménez Arribas, si bien se titula a sí mismo como «coordinador», ya que prácticamente intervienen todos los asistentes con sus sugerencias y opiniones al desarrollo de los coloquios.

La finalidad de las charlas estriba en la formación de un clima adecuado para una mejor racionalización del trabajo en los terrenos administrativos y una difusión de conocimientos para mandos de este sector, que pueden utilizar si lo creen oportuno. Se desarrolla, en líneas generales, con arreglo al plan T. W. I. norteamericano (Training Within Industry), que hubo de ser puesto en funcionamiento en los Estados Unidos en un momento en que la movilización dejó al país escaso de algunos mandos imprescindibles. Este plan tiene su antecedente remoto en el taylorismo, y está funcionando con diversos nombres en casi todos los países, si bien es uno de los primeros ensayos que se hacen en España en el terreno de la Administración.

El coloquio se centra especialmente sobre tres puntos fundamentales: cómo instruir a los funcionarios, cómo mejorar los métodos de trabajo y cómo fomentar la convivencia. Las reuniones se celebran por la tarde, de cuatro y media a siete menos cuarto, con sólo un pequeño descanso, en el que los asistentes intercambian impresiones. Reina siempre una atmósfera amable y de intimidad entre coordinador y algunos que se encuentran así unidos en la misma labor de reforma nacional.

El contenido resumido del cursillo fué el siguiente:

Necesidad de instruir y método de realizarlo correctamente; método general de mejoras de procedimientos; sistema de sugerencias e ideas del personal, y bases de buenas relaciones humanas en el trabajo. Al final del mismo se pasa un pequeño cuestionario de sugerencias a los cursillistas con el exclusivo objeto de mejorar en todo lo posible el sistema seguido. Los cursillistas, ya lo hemos dicho, no son parte pasiva en las conferencias; todas sus sugerencias tienen cabida en las mismas. Es más, cuando el coordinador observa que algún asistente lleva un buen rato sin opinar, le pide su punto de vista.

¿Se ponen en ejecución las enseñanzas de estos cursillos? El señor Giménez Arribas nos dice que aproximadamente un treinta y cinco por ciento del aprovechamiento es puesto en práctica, cuando los funcionarios vuelven a sus puestos de trabajo. Hay que tener, por otra parte, una íntima conexión con todos los antiguos cursillistas, invitándoles periódicamente a reuniones en las que se pulsa el alcance de la reforma lenta que se trata de realizar.

La Sección del O. Y. M. (Organización y Métodos) de la Presidencia del Gobierno prevé una continuidad ininterrumpida de estos cursillos, así como de otros temas que tanto bien pueden reportar a la Administración española.

M. LUCENA

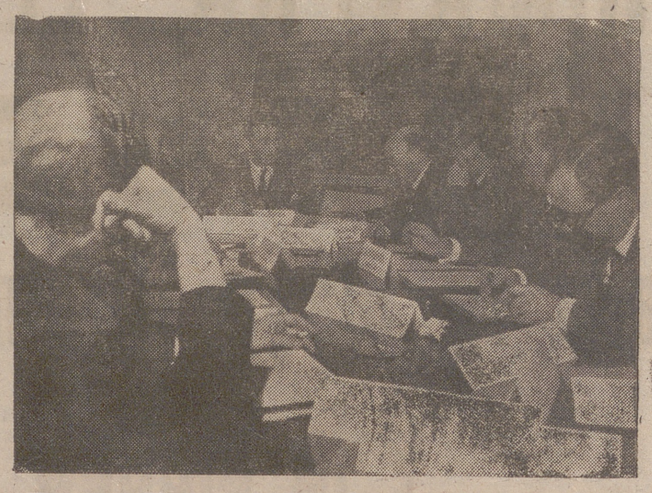

El señor Giménez Arribas durante una de las charlas (Foto Europa)

El Evangelio de hoy

Domingo IV después de Pascua

"Mas ahora voy al que me ha enviado, y nadie de vosotros me pregunta: ¿Adonde vas? Antes, porque os hablé estas cosas, vuestro corazón se llenó de tristeza. Pero os digo la verdad, os conviene que yo me vaya. Porque si no me fuere, el abogado no vendrá a vosotros; pero si me fuere, os lo enviaré. Y en viniendo éste argüirá al mundo de pecado, de justicia y de juicio. De pecado, porque no creyeron en mí; de justicia, porque voy al Padre y no me veréis más; de juicio, porque el príncipe de este mundo está ya juzgado. Muchas cosas tengo aún que deciros, mas no podéis llevarlas ahora; pero cuando viniere aquél, el Espíritu de verdad, os guiará hacia la verdad completa, porque no hablará de sí mismo, sino que hablará lo que oyere y os comunicará las cosas venideras. El me glorificará, porque tomará de lo mío y os lo dará a conocer. Todo cuanto tiene el Padre es mío; por esto os he dicho que tomará de lo mío y os lo dará a conocer". (San Juan, 16, 5-14).

Cristo resucitado sigue entre nosotros

Jesús resucitado, de tránsito fugaz por la tierra hacia su Padre, tiene palabras duras y contundentes contra el mundo, que se sentirá confundido y condenado por la irrupción del Espíritu que El nos enviará.

Jesús ante el mundo, ante la vida. Es preciso delimitar el alcance de sus palabras. Mundo, en este pasaje del evangelio de San Juan, es el reino de Satanás, "el príncipe de este mundo", que "ya ha sido juzgado". No es el mundo en sí mismo, sino lo que hay sometido en él al poder de las tinieblas. Porque el mundo, nos lo dice el Génesis, fué creado de la nada por Dios, que, al final del día sexto, "viditque cuncta quae fecerat, et erant valde bona" (1,31): vió todas las cosas que había hecho (también al hombre), y eran muy buenas.

Es bueno también todo lo que entra en el plano normal de su desarrollo, porque su último autor es Dios, que obra a través de las cosas creadas. "Creced y multiplicaos —ordenó a nuestros primeros padres—, llenad la tierra y sometedla a servidumbre..." La cultura, la ciencia, la política..., todas las dimensiones en desarrollo de la naturaleza humana, son necesariamente buenas en sí mismas.

Es la serpiente antigua, que tentó a Eva, quien introdujo el pecado, y con él todos los males en el mundo Por su causa, la naturaleza se rebeló contra el hombre, los apetitos inferiores contra los superiores, y el hombre mismo contra Dios. El mundo, que era bueno, pasó a ser presa de Satanás.

Pero Dios sigue amando al mundo. El Verbo, "por quien fueron hechas las cosas", se hace carne, y lo redime en una Cruz. Cristo ama al mundo y por eso, aunque se va al Padre, promete que enviará al Espíritu Consolador, para que siga dando testimonio de su victoria sobre el mal y extienda a todos los hombres, que quieran recibirlos, los frutos de la Redención.

Ni durante su vida, ni incluso luego, resucitado ya, Jesucristo ignoró o despreció las realidades terrenas. Si nos limitamos a un estudio positivo de su figura histórica, constataremos que Jesús de Nazaret no huía de la vida, sino que la dominaba. Poseía claramente la realidad de lo criado. Tampoco la rehuía con un ascetismo terrible que le llevara a olvidarla. No aparece como un profeta descarnado que surge de la entraña del desierto, predicando, como Juan, la penitencia. Es un hombre que se sienta a la mesa de los ricos, que obra su primer milagro en un fiesta de bodas, que para expresarse habla de las faenas de la pesca, del campo, de la casa. En su trato con los hombres, sabe lo que es el dolor de perder a un amigo —llora junto al sepulcro de Lázaro— y habla del temor de una madre encinta y su alegría cuando da a luz a un nuevo ser. Jesús, en relación con lo criado, posee el equilibrio de la santidad perfecta: ve las cosas transidas por la voluntad de Dios —su entrega a ella es el compendio eminente de su vida—, pero no olvida que no son Dios, y por eso las puede amar en sí mismas por Dios.

Comprobar todo esto en sus treinta y tres años de caminar por la tierra nos admira, pero no nos llega a extrañar. Asombra quizá, sin embargo, que Cristo resucitado siga sin perder su vinculación entrañable con la vida terrena. En el sepulcro vacío queda cuidadosamente doblado el sudario. Se compadece ante el dolor de la Magdalena (—Mujer, ¿por qué lloras?, ¿a quién buscas?) y de los discípulos de Emaús, a los que consuela. Da la paz a los Apóstoles que se alegran con su presencia. Les pide de comer, y, cuando les llama desde la orilla del lago, encuentra preparado alimento al rescoldo de unas brasas.

Este es el mismo Cristo que está sentado a la diestra de Dios en los Cielos. El que nos sigue queriendo y comprendiendo, como comprendía y quería a los hombres con quienes mantuvo trato durante su vida mortal. El que ha hecho que en la comunión podamos unirnos cada día a El, a su sacrificio.

Por eso, los cristianos, otros Cristos, no huimos de la vida con falsos espiritualismos y luchamos por no sucumbir ante ella bajo el peso de las pasiones. Dominamos al mundo porque lo amamos con vestigio de Dios, como vehículo de su Voluntad amable que se nos manifiesta en las criaturas, y porque, vivificados por el Espíritu que da en nuestras vidas testimonio de Sí, argüimos al mundo —a ese mundo, imperio de Satanás— de su maldad.

CRISTINO SOLANCE

HERNIADOS

Sin tirantes, peso, bulto ni presiones, contendrán y reducirán su hernia con la más absoluta comodidad, adquiriendo el moderno y minúsculo HERNIUS AUTOMATICO, el aparato de la máxima garantía, que, diferente de los demás, se lleva sin notarse. Bajo medida, molde y presc. facul. (C. S. S. 15.057)

Visita en Logroño: el miércoles, 7 del cte., de 10 a 1, en el CONSULTORIO del Dr. PEREZ SANCHO, Doctores Castroviejo, 18, 2.º.

Gabinete Ortopédico HERNIUS

Rambla Cataluña, 34, BARCELONA.-Montera, 32, MADRID

Droguerías, Pintores y Decoradores

TEMPLIKOL

La auténtica cola para pintores y decoradores de creación alemana. Rechace similares y sustitutos.

PEDRO ALVAREZ, S.A.

BARCELONA MADRID SEVILLA

COSECHADORA

MAS EFICIENTE
MEJOR CONCEBIDA
MAS PRACTICA

EXPOSICION Y VENTAS:

Droguería Agrícola Riojana

GERARDO SAENZ DE CABEZON

Duq. de la Victoria, 6. T. 1835.

LOGROÑO

COLCHON GLADIADOR

GLADIADOR DE LOS COLCHONES

Cómodo, suave, indeformable

VENTA EXCLUSIVA

MUEBLES ORUE

Bretón de los Herreros, 17 Logroño

Plaza Mercado, 2 Tudela

MOTOS, TRACTORES, AUTOS

MULTISPARK

quema la carbonilla, destruye las perlas, da fuerza al motor

INTERESAN VENDEDORES

Derez. Milicias, 67, Logroño

LETREROS LUMINOSOS DE NEON

320 pesetas el metro

ELECTRICIDAD TRE

CONSULTE ANTES DE INSTALAR SU ROTULO
FIDA PRESUPUESTOS SIN COMPROMISO
CARNICERIAS, 17 TELEFONO 3852

IMPORTANTE FERIA DE GANADOS EN

LODOSA

Durante los días 10 y 11 de mayo

(Segundo sábado de mayo)

Libre de impuestos de entrada al ferial

ATENCION, LECTORES; DE FABRICA, DIRECTAMENTE AL PUBLICO, con garantía y de gran calidad, tenemos el gusto de ofrecer por sólo 490 pesetas el lote popular, que consta de lo siguiente: 2 camisas super caballero, 2 pares de calcetines, un bañador, 2 calzoncillos, una sábana, un par de medias nylón, 2 bragas señora fantasía y además un corte para pantalón o falda. Obsequiando además con un block para 9 compras más de otros lotes, con regalo. Sólo y como máximo se sirven 2 lotes por persona y por Correo contra reembolso. EDI, Apartado 617. Barcelona. (Con el pedido mande este anuncio).

Baules y Maletas

B. GOMEZ. - Calvo Sotelo, 22.

AUTO-REPUESTOS

JULIO JIMENEZ

EXPOSICION Y VENTA:

Pérez Galdós, 4.

Telf. domicilio y tienda 2391

UN ACIERTO INDISCUTIBLE

MOTORES GEAL

DISTRIBUIDOR EXCLUSIVO:

MIGUEL HORNILLOS

Víctor Pradera, 5 Tel. 1229

LOGROÑO

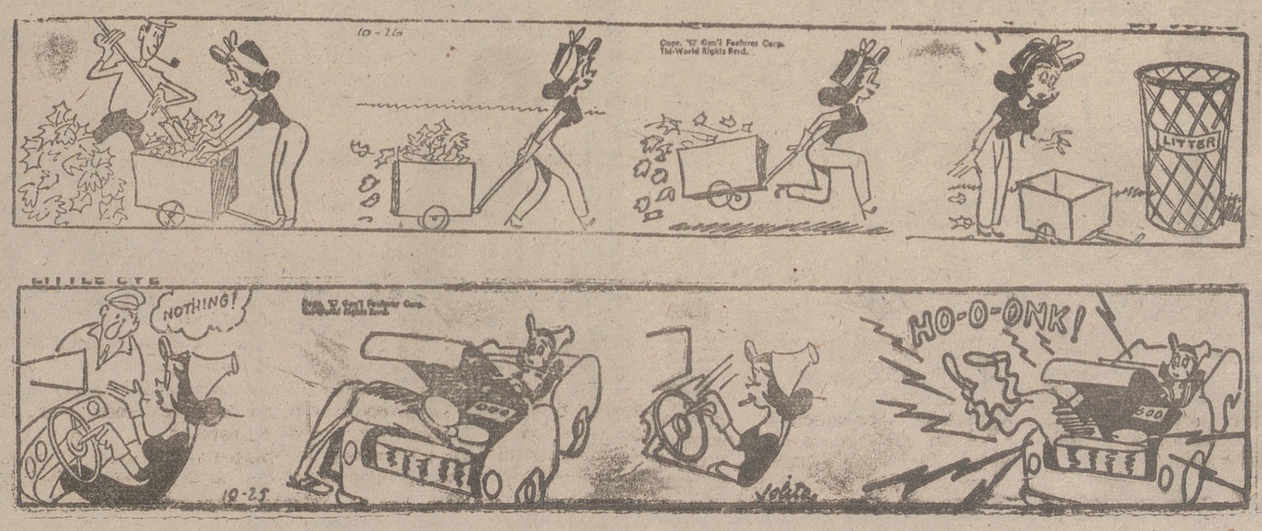

PRIMAVERA - VERANO

1958

Para la playa, la montaña y la ciudad

Ofrecemos las últimas novedades en

PIQUES
POPELINES
VICHYS
VIYELLAS
ESTAMPADOS
SARGAS, GABARDINAS, etc.
VESTIDOS NEGROS
VESTIDOS COMUNION
TRAJES CABALLERO y
CAMISAS (por metros y a la medida)

Vd. acabará por confiarnos la TOTALIDAD de sus compras, porque

Presentar en tejidos el mayor surtido de la provincia y ofrecer LO MISMO por MENOS dinero, es un arte comercial, un sistema, una organización, un objetivo de

ALMACENES
González - Cuevas

La Casa que vende mucho porque vende barato y vende barato porque vende mucho

OBISPOS DE AZABACHE

Por Javier M.ª Echenique

Hace cien años era pura fantasía, no ya tener obispos, sino simplemente sacerdotes negros. La promoción de clero nativo en Africa puede decirse que se inició de una manera sistemática en el primer tercio del siglo XIX. La gloria inicial pertenece a una mujer, legendaria misionera: la M. Javhuvey, de las Religiosas de San José de Cluny, adelantada de la obra misional en Africa, que llegó al Senegal el año 1819. A poco, con esa intuición en que las mujeres son maestras, la infatigable religiosa envió a Francia un grupo de negritos con la intención de que llegaran al sacerdocio. Casi todos los muchachos se murieron en tierras de Francia de frío y de nostalgia. Pero algunos —exactamente tres— llegaron hasta la meta. Ellos abrían el año 1840 un capítulo nuevo en la historia de las Misiones católicas.

A las primeras ordenaciones aisladas siguió la erección de Seminarios africanos, elementales barracas con techos de paja en las que el latín de Cicerón y el silogismo de Santo Tomás sonaban con un acento extraño en los labios abultados de los primeros seminaristas. El año 1864 recibió la ordenación sacerdotal el P. Jouga, primer sacerdote africano salido de un Seminario africano. Surgieron los Seminarios de Dakar, de Angola, del Congo, de Uganda, Dahomey, Ruanda Urundi, Guinea Española, etc., etc. Una impresionante prueba de las dificultades de esta tarea es el dato siguiente: Del primer Seminario africano fundado en Dakar, desde 1872 a 1930 sólo ha sido posible sacar cinco sacerdotes. Pero la empresa estaba en marcha. De nuestras tierras de la Guinea ha ya más de 25 años que salió el primer sacerdote nativo, el Padre Joaquín Siato, que hace muy poco pasó a decir su misa eterna en el "Sublime altar de Dios". Hoy hay en Africa 1.585 sacerdotes nativos, 35 Seminarios Mayores con 1.493 alumnos y 100 Seminarios Menores con 7.418 alumnos.

En las estadísticas del clero africano hay una cifra pequeña pero particularmente significativa: 26 obispos negros. Ahí están esos nombres de Kiwanuka, Rugambwa, Kimbondo, Otunga, Etoga, Mengo, que coincidirán quizá con los apellidos de las orquestas del "jazz". Estos negros, en las estadísticas y en la publicidad de Dios son sin duda alguna mucho más importantes que el nombre de Louis Armstrong, por ejemplo. En el Norte y en el Sur, en el Este, en el Oeste, en el Centro del continente africano hay unas mitras blancas alzadas sobre las sienes de ébano de unos hombres que, sin desconocer la música y la poesía de su patria, han leído a Tito Livio y a Bossuet, a Cervantes y a Graham Green, a Santo Tomás y a Gabriel Marcel. Hombres quizá salidos hace 30, 40 años, de la selva impenetrable, pero que hoy hablan el kiswahili, el inglés, el francés y el dulce italiano del Colegio Romano de Propaganda Fide.

En ellos, la Iglesia católica reedita el piropo de El Cantar de los Cantares: es negra y hermosa. Porque hay una belleza conmovedora en la estampa de estos obispos de azabache cuando avanzan revestidos con los ornamentos episcopales, bendiciendo a su grey, a sus blancas ovejas negras, con la mano ungida, en que refulge al duro sol africano una piedra preciosa, que acaso durante miles de siglos esperó en la entraña misma de su propia tierra africana esta inesperada gloria del anillo pastoral.

Dentro de unos años —no lo dudéis— alguno de estos prelados negros subirá un peldaño más en la escala de honor del sacerdocio católico y vestirá la púrpura de los cardenales. Y *más* adelante —¡qué sueño loco!, vosotros no lo veréis; yo no lo veré, pero Alguien y alguien lo verá— el "hombre blanco" del Vaticano será un hombre negro. Ese día, para esta tierra amada de Africa, durante siglos escupida, abofeteada, pisoteada, crucificada, como Cristo, habrá sonado la aurora de la verdadera resurrección. Y para la Santa Iglesia de Dios se habá abierto sin duda alguna el capítulo más bello de su historia.

MUEBLES ANTA

INMENSO SURTIDO EN DORMITORIOS, COMEDORES Y CUARTOS DE ESTAR

Pintura de vanguardia

Por J. Vicuña

Después de visitar una exposición de pintura vanguardista (cubismo, falvismo, expresionismo, futurismo, superrealismo, etc), la gente sale en general fulminando violentas diatribas contra los incomprensibles esperpentos pantarrajeados que acaba de contemplar. Nada tiene, pues, de extraño que tras la documentada y amena conferencia dada recientemente en Logroño por el Excmo. señor don Joaquín Zuazagoitia (un acierto más de Estudios Riojanos), sobre pintura contemporánea, hayan menudeado los comentarios y discusiones. Habría sido de desear algún artículo orientador de personas entendidas. Y para animarlas, aunque yo no lo soy, me permito la osadía de lanzar estas notas. En ellas haré un poco de historia, pues es el mejor camino para explicar por qué muchos pintores modernos han terminado por vivir en un mundo totalmente incomunicado con el del hombre de la calle.

Como demuestra muy bien Robert Rey, en La Pinture Moderne, los revolucionarios franceses impusieron la preponderancia de la «Razón» no sólo como religión, sino también con menoscabo de los derechos del «sentimiento», como norma del obrar cívico y artístico. En efecto, establecidos los «Concursos» y «Jurados», que seleccionaban las obras pictóricas atendiendo a la «enseñanza moral» que de ellas se desprendía, los revolucionarios limitaron peligrosamente la libertad del pintor, con lo que malograron vocaciones, amén de diezmar por otras causas las Asociaciones de artistas. El público fué relegando la facultad de juzgar obras artísticas en aquellos «Jurados» oficiales y así se fué abriendo entre el público y el artista una brecha cada vez mayor, que acabó con el «oficio de pintor» y dejó en manos del azar la «profesión de artista», la cual sólo puede prosperar por una interpenetración constante del espectador con la obra de arte. Desde 1830, aproximadamente, el pintor aparte algunos genios ha venido siendo en efecto juguete del azar (azar de recibir un encargo oficial, de ser admitido a exponer en un salón, de llamar la atención del público cada vez más indiferente, etc.)

Por fin, los «Impresionistas», sobre todo desde la «débacle» del segundo Imperio (1870), se permiten hacer caso omiso de los juicios lo mismo de los Jurados que de los espectadores. La Prensa y el público (cuya facultad estaba enervada desde hacia casi 100 años por la abdicación de la misma ya mentada, reacciona violentamente frente a este olímpico desprecio de los «Impresionistas». Si pensamos en la compenetración entre Rembrandt, Rubens, Van Dyck, p. e., y su época, y la incomprensión actual mutua entre pintores y público (¡cuán distinta la compenetración con futbolistas y artistas de cine!), como consecuencia de un siglo de errores, veremos bien la diferencia entre nuestro tiempo y los siglos pasados. La consecuencia fué en Francia foco en las artes en esta época, la imposibilidad de fusión entre un pueblo como el francés y el más grande pintor acaso de este pueblo, que es Cézanne.

Cuando de 1884-91 Seurat descubría el uso de los contrastes de colores, sus telas fueron para el gran público, a causa sobre todo de algunas críticas, objeto de chacota. Han sido tantas las injusticias cometidas por la sociedad y la crítica con los Impresionistas Seurat, Toulouse-Lautrec, Gauguin, Cézanne, Van Gogh, que a partir de 1905, la literatura, sobre todo los poetas (por cierta afinidad de situación con los pintores), comenzaron a fomentar tendencias pictóricas descabelladas y a dar a entender que ellos estaban en el secreto de unos cuadros incomprensibles para el público no iniciado, a pretender que leían profundas verdades en lo que era ilegible para los demás, y a simular que descubrían un nuevo mundo de emociones allí donde los otros pasaban indiferentes. Así es como acabó de levantarse la tapia que aisla al público de los pintores modernos y sus defensores.

Por otra parte, algunos nuevos ricos, especimen únicamente atento a aprovechar las oportunidades, reflexionaban por la misma época de esta manera: «Hasta hace unos 10 años, crítica y público han estado burlándose de los Impresionistas, considerados como gente excéntrica en su tiempo; hoy, en cambio, se venden sus obras a precio de oro. Adquiramos ahora por poco dinero las telas más extravagantes y dentro de 10 ó 15 años habremos hecho un bonito negocio».

Demanda de extravagancias produce, en abundancia, oferta de las mismas. Y así, desde los años 1905-10 en adelante, esta abigarrada planta de la pintura estrafalaria ha encontrado terreno abonado para prosperar. Sólo que sería injusto condenar en bloque como extravagante toda la producción de este siglo. Pero, ¿cómo distinguir lo bueno de lo malo? La crítica debe orientar objetivamente al público y este debe familiarizarse con las grandes obras del pasado hasta recuperar, como en los siglos pretéritos, su relativa independencia de juicio para descubrir y aplaudir los méritos del presente donde se hallen. La crítica ha de ser comprensiva y benévola, pues el arte es una planta delicada que necesita el riego de la alabanza, pero el artista no ha de ser insensato ni dejarse seducir por la «demanda de extravagancias».

Cuando la crítica, con demasiado aparato de filosofía, ensalce una obra con sus más hueros e incomprensibles ditirambos, hay que ponerse en guardia y desconfiar. Digamos de paso que es lamentable que ciertos manuales de Historia del Arte muy difundidos, e incluso libros de texto, traten el arte del siglo XX dando por supuesto que en él todo es moneda de buena ley, cuando en cambio critican con dureza a artistas meritorios de otras épocas.

El pintor, por su parte, ha de conceder un mínimo a la realidad del mundo corpóreo y a la comprensión del espectador. Pero si por afán de notoriedad quiere ir contra toda «ortografía pictórica» (como escribía, p. e., Vargas Vila, haciendo caso omiso de la ortografía académica), si se empeña en que veamos en su cuadro la obra de un loco, sintiéndolo mucho, lo mandaremos a tomar el eléboro de las tres Amticiras. Si el artista pretende que él no pinta ya cuadros, sino retazos de alfombra persa o caprichosos dibujos propios de un llamativo vestido de jovenzuela, le encargaremos que venda sus cuadros a un fabricante de tejidos; si supone que su trabajo es una criptografía o un poema sólo legible con el verso de Rimbaud:

A noir, E blanc, I rouge, U vert,
O bleu, o si en nombre de la «Efusión pura» quiere persuadirnos de que su tela es una pieza musical, le responderemos con Horacio:

Quedeumque ostendis mihi sic, incredulus odi (¡Qué bien harían muchos pintores en leer el famoso pasaje de esta inmortal epístola sobre monstruosidades pictóricas!).

Además, hace ya tiempo que Lessing demostró que las artes tienen sus límites que nadie puede impunemente traspasar.

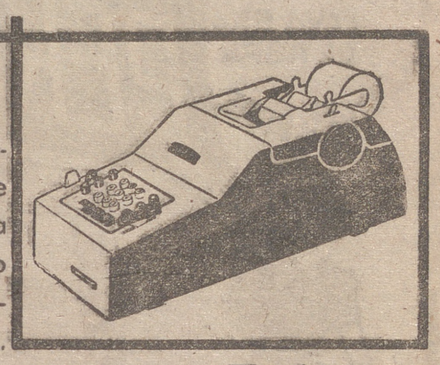

Sumadora impresora eléctrica que suma, resta, da el saldo negativo y posee dispositivo multiplicador.

Electrosuma

hispano olivetti

DE MIGUEL, HNOS. · Calvo Sotelo, 9 · Teléfono 1767

CARNAVAL INOCENTE

Por Rafael Martín Oroerá

Con abril y mayo, que nos devuelven a nuestras amigas las golondrinas y nieven de flor los almendros y abren las alas de las mariposas, Madrid llénase de palomitas blancas: son como un mensaje de paz y vienen a purificar la calle: la calle, loca del «jazz-band» monstruoso que es el ruido de motos, de autos, del rodar de autocares, del resuello de los camiones y el escándalo descarado de las radios... Y de las pasiones humanas, del sordo estrépito de los siete pecados, que gritan como demonios dentro de tantos pechos, de tantos corazones, ensordeciendo las conciencias.

La nube de palomas son los niños de primera comunión. Es como una invasión de ángeles: de almitas cándidas, de ocho, de siete, de seis años... Al hallárnoslas al paso, la pureza que nos llega desde sus ojos despierta en nuestro recuerdo, con la nostalgia de nuestra inocencia infantil, la tristeza del paraíso perdido, porque todos tuvimos nuestro edén, tuvimos alas, fuimos ángeles de Dios antes de nuestra caída, del tropiezo «aquel», cuando el Malo nos dió la zancadilla por primera vez.

A poca sensibilidad que uno tenga, la vista de estos infantes trae al corazón dolor y vergüenza, a nuestros labios un: «Pequé, Señor, misericordia».

Pero... de algunos años a esta parte, cierto atisbo de curiosidad, mundano en ocasiones, risueñamente burlón, aun sin quererlo nosotros, nos enturbia y estorba aquel sentimiento íntimo, profundamente contrito: es la visión de los indumentos que visten los rapaces: somos espectadores de un desfile carnavalesco: un carnaval blanco.

En excusa, se dice: «es lo que se lleva: lo dispone el mundo». El mundo, tan maligno como sus hermanitos, el demonio y la carne, astutamente, serpentinamente, ha sabido colocarse en la misma fiesta eucarística, pretende ser su árbitro, e impone su capricho. Si no el diablo, el diablillo travieso de la moda, es decir, de la vanidad, de la fría ostentación, de la tontería —y aun de la extravagancia—, manda en las voluntades. Por afán de superación, por «chafar» a la amiga a la vecina, a las parientes, se viste a las criaturas... ¡vaya usted a saber qué disfraces!

Sastres y modistas se dan a inventar figurines y figurones, cosas raras para que los padres —sobre todo las madres— puedan «epatar» a sus relaciones.

Y el día santo de la primera comunión resulta una carnavalada. Vemos mascaritas deliciosas: Vírgenes de Lourdes de Fátima, Santas Teresitas, damas con guardainfante, marquesitas de Trianon, muñecas preciosas... Entre los chicos admiramos a caballeros santiaguistas de Calatrava, almirantes, escolares de Oxford...

Todo lindo, gracioso, a propósito para un festivo baile infantil, para una brillante fiesta de sociedad. Pero la primera comunión no es fiesta mundana, sino divina. ¿Y no peligra contagiarla de frivolidad, llevar «también» la frivolidad a este acto augusto, el más serio de la vida? ¿No sería más cristiano presentar a los chicos en el comulgatorio con austera modestia, sin decirles y repetirles que están muy guapos, que cuiden de no desriñarse el cabello, de no pisarse la falda de no arrugarse el traje, de no perder el rosario, el libro, los guantes...?

¡Peligra, señores papás, que el recogimiento del sublime convite quede desvirtuado, profanado tal vez, por el aturdimiento del otro convite, el del hotel, a donde inmediatamente después de la ceremonia inefable ordena «el buen tono» que se dirijan los invitados. De la misa a la mesa y tras el Pan de los Angeles, los bocadillos y la tarta y el helado. Es... «la moda».

(Es una exclusiva de «Serco» para NUEVA RIOJA. Prohibida la reproducción).

EN EL CAMPO

Un solo motor... múltiples aplicaciones

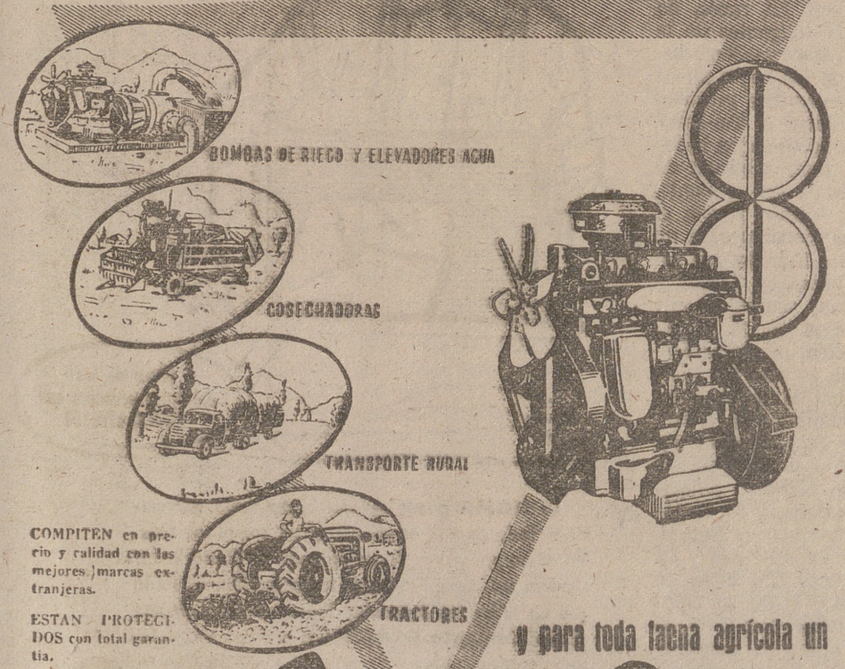

COMPITEN en precio y calidad con las mejores marcas extranjeras.

ESTAN PROTEGIDOS con total garantía.

COMPLETOS "stocks" de piezas de repuesto.

y para toda faena agrícola un

Barreiros Diesel

es la solución completa

... y, además, es un motor español!

DISTRIBUIDOR:

Paeza

ALMACEN DE REPUESTOS Y EXPOSICION: Calvo Sotelo, 4 y 6. Teléfono 23-32.

ESTACION DE SERVICIO Y TALLERES: Avenida de Colón, 10. Teléfono 30-82.

IMPORTANTE

fábrica de hilos de lana para tricotosas desea alquilar local para depósito de sus fabricados y a la vez nombrar representante en Logroño. Escribir núm. 9.670. Vergara, 11. Barcelona.

ESCAPARATES
TERRAZAS
VENTANAS
JARDINES
SOMBRILLAS
TOLDOS
BENITO RUIZ
Logroño
Gra. Mola, 69. (Bajo)

Cubiertas prefabricadas CUPRE

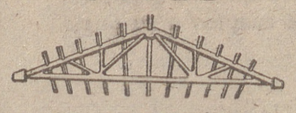

Compuestas de cerchas y viguetas de hormigón armado.

LIGERAS, ECONOMICAS

Se fabrican en luces de 5 a 30 m.

PROPIAS PARA ALMACENES, GRANEROS, VAQUERIAS, CINES, GALLINEROS Y NAVES INDUSTRIALES

Representante provincial: Luis Miranda del Hoyo San Antón, 16. Telf. 1842. LOGROÑO

Pidan folletos y presupuestos sin compromiso.

NEVERAS - LAVADORAS
OLLAS A PRESION
LAS MEJORES MARCAS Y RECIOS

ELECTRICIDAD TRE

CARNICERIAS, 11. TELEFONO 3852

LAVADORAS - ESTUFAS - PLANCHAS
COCINAS ELECTRICAS Y DE GAS BUTANO
OLLAS DE PRESION - BATIDORAS
ASPIRADORAS DE POLVO

Extenso surtido en:

E. LOPEZ ROMERO, S. L.

Más de mil modernos aviones tiene Nasser

Le hacen falta oficiales. Sus hombres perdieron treinta reactores en un año

Hace veinticinco años, abril de 1933, se creaba la Real Aviación Egipcia bajo el patronato de la Royal Air Force. El primer núcleo se componía de cinco aparatos ligeros de reconocimiento, con dispositivos fotográficos capaces de transportar y lanzar bombas de pequeño calibre. Hoy día, la Aviación le Egipto, unida a la de Siria, es más potente y más numerosa que las Aviaciones turcas y griega unidas.

Los pilotos que, hace 25 años, tenían a su cargo los cinco aparatos eran británicos, pero en los siguientes años fueron acompañados en sus vuelos por oficiales egipcios en calidad de observadores y copilotos. Uno de estos primeros subtenientes fué el joven llamado Mohammed Sidky, instruído en la Academia de Aviación Británica, que con el tiempo sería el comandante en jefe de la Aviación egipcio-siria y uno de los más expertos pilotos de todo el mundo árabe.

Sidky, hoy mariscal del Aire, no goza de las simpatías de Nasser, ni del jefe de las Fuerzas Armadas egipcias, mariscal de campo Amer. Pero aunque éste fué a Moscú en el último noviembre, acompañado del jefe de la Armada egipcia, almirante Soleiman Azzat, dejando en El Cairo a Sidky, de todas las armas, fué la Aviación la que se llevó la parte más importante de la ayuda militar soviética. La posición del mariscal del Aire ha dado muestras siempre de gran solidez, a pesar del desfallecimiento que tuvieron sus fuerzas en el curso de la lucha en Sinaí y Suez.

Mientras Nasser y Amer intentaban comprometer a Sidky por el hecho de que sus fuerzas no habían conseguido ni una sola victoria en el curso de los combates, el mariscal ponía en claro que hubo de cambiar de sistemas, de planes y de organización en tan poco tiempo para hacer de la Aviación egipcia algo no británico, que no se encontraba en modo alguno preparada para la lucha. Y así vimos cómo durante la pequeña guerra de Suez los aviones árabes permanecían en tierra. Pero desde entonces ha corrido mucha agua. En marzo del 57, navíos de carga soviéticos y rumanos desembarcaron en Alejandría los aviones de bombardeo IL28, 15 MIG-17 y quince aparatos-escuela de tipo MIG-15. Estos aparatos fueron transportados desde Alejandría hasta el aeropuerto de El Masa, junto a El Cairo, que ha pasado a ser la más eficaz base de operaciones de la Aviación egipcia. Sólo en abril de 1957, navíos búlgaros, rusos y rumanos desembarcaron en el mismo puerto 16 IL-28, 54 MIG-17 y MIG-15 tipo ejercicio. Comparadas con las Fuerzas Aéreas que participaron en la campaña del Sinaí, la Aviación egipcia en el quinto aniversario de su fundación contaba con 42 IL-28, 148 MIG-17, 66 MIG-15 de ejercicio y cerca de otras 320 unidades.

RUSOS, CHECOS Y BULGAROS PILOTAN AVIONES DE LA RAU

Hoy día, la Aviación egipcia dispone de otros 62 aviones de bombardeo tipo IL-28, subdivididos en cuatro formaciones de combate y una de ejercicio, de otros 200 aparatos tipo MIG-17, de 80 MIG-15 y de otros 400 aparatos. La Aviación siria, antes de la unión con Egipto, se componía de cerca de 100 MIG-17, de los 30 aparatos escuela tipo MIG-15 y 140 aviones de diferentes tipos.

Hasta ahora, nada se sabe seguro de la fusión más o menos íntima de las dos Aviaciones. Sí se ha confirmado que algunos grupos de los más modernos aparatos se han reunido completando el experimento de la República Arabe recién nacida. De lo que no cabe la menor duda es de que son pilotos rusos y de los países satélites quienes están al cargo de ellos. Rusos, checos, búlgaros... pero ningún polaco, de los que se sospechan tendencias filooccidentales.

Vemos, pues, que las flotas aéreas de los dos países reunidas dan las cifras de 60 aparatos de bombardeo, 300 aparatos para la lucha en todos los frentes, así como 650 entre aparatos de turbina y hélice para el transporte con helicópteros y da una suma de 1.000 aparatos, realmente impresionante, y base firme para que la República Arabe constituya una seria potencia militar.

Se dice que cerca de la mitad de estos aparatos no vuelan por falta de personal bien adiestrado, tanto para volar como para los servicios de tierra. La única posibilidad de salvar este obstáculo es una mayor elevación cultural del pueblo con el fin de que un mayor número de jóvenes técnicos acudan a las filas de la Aviación de Nasser. Pero no está de más recordar aquí que la totalidad de sus fuerzas armadas, flota, tanques, artillería pesada, etc., sufren también escasez de técnicos militares.

UN CORONEL SOVIETICO Y OFICIALES RUSOS EN LA ESCUELA DE AVIACION DE FAYID

Muy importantes son los datos acerca de las posiciones y bases de esta flota aérea que se extiende a lo largo de 1.500 kilómetros y una docena de las cuales han sido construídas, por ingenieros soviéticos. El sistema de bases aéreas revela las ambiciones, tanto políticas como estratégicas, de los círculos dirigentes de la República Arabe Unida. Por ejemplo, antes de la campaña del Sinaí, en esta península se encontraban cinco bases egipcias en Gaza y Schrm-Scheikh para el transporte y aviones de motor normal, así como otras tres para cazas en El Arisch, E-Tor y Bir Hammah, ésta última construída por los soviets. Hoy, Gaza y Scharm están en manos de las Naciones Unidas, pero en las otras tres, en manos egipcias, no se ven hélices, ni aviones de turbinas. La razón de ello es que los dirigentes de la República Arabe pueden disponer ahora de las bases sirias que distan apenas diez minutos de vuelo de Jaffa o Tel-Aviv, lo que hace superfluas las bases del Sinaí. El interés actual de Nasser se centra en el continente negro, como revela el programa de construcción de bases en el Alto Egipcio. Así vemos nuevas bases en Luxor y Assuan. La base central se encuentra todavía en El Maza, junto a El Cairo, mientras que la base escuela está en Bil Beis, cerca del canal Ismailia-Nilo. Antes de la campaña de Sinaí, la escuela de Bil-Beis disponía de 130 aparatos escuela, de los cuales 44 eran Harvard americanos y canadienses, 26 Gumhuriyah construídos en Egipto, 32 Chipmunk canadienses y 22 Yak-18 soviéticos. La cifra se ha reducido hoy a 75: 20 Zelin 226, 30 soviéticos Yak-11 y 25 Yak-18. Los aparatos occidentales de adiestramiento han sido vendidos o desguazados. Otra escuela para los modernos aparatos ha surgido en Fayid, junto al Gran Lago Amargo. Si bien oficialmente es un general egipcio quien la manda, no constituye sorpresa para nadie saber que todo lo dirige un coronel soviético que dispne exclusivamente de instructores soviéticos y técnicos que completan la dotación de 75 aparatos MIG-15.

TREINTA REACTORES PERDIDOS EN UN AÑO

También la escuela de aparamo suplemento, 29 IL, para el transporte 18 helicópteros polatos de operaciones ha sido trasladada al aeropuerto de Abu Suwenir, al Oeste de Ismailia. Actualmente sirve de aeuropuerto de abastecimiento de las Naciones Unidas, aparte de ser aeropuerto civil. Los instructores que hay en ella son checoslovacos y rusos. Es también muy posible que los pilotos egipcios hagan algunos cursos de adiestramiento en las escuelas de la Unión Soviética y de Checoslovaquia.

La base central siria continúa en Damasco. Pero los ingenieros soviéticos han construído dos grandes bases para aviones a reacción en Sahl es Sahra y Subeine El Kebire. En otros dos aeropuertos —Tel Hassel y Resin El Aboud, junto a Akeppo— se encuentran importantes formaciones de aparatos. También en Egipto se han construído aeropuertos para aviones de bombardeo: en Kabrit y en Inshas. Todos estos aeropuertos disponen de modernas instalaciones de radar y demás sistemas para controlar los vuelos. Naturalmente, el material es soviético. También conviene puntualizar que la Aviación sirio-egipcia tiene, cocos PZL-SM-1 y 60 aparatos de reconocimiento.

A pesar de todo este prodigioso desarrollo, la Aviación de los dos países se ve en serias dificultades por la escasez de personal, así como falta de responsabilidad en él.

No se permiten vuelos nocturnos, ni aquellos en los que han de volar formaciones muy numerosas, con el fin de evitar catástrofes. Entre marzo de 1957 y marzo de 1958 la Aviación sirio-egipcia ha perdido 30 reactores y otros 14 aparatos. Esta cifra es la máxima de todas las Aviaciones del mundo. Sin embargo, sigue siendo la Aviación la mejor arma de la República Arabe Unida.

Este es el panorama de lo que manda el fiero Mohammed Sidky a los veinticinco años de la formación de su flota aérea.

Con vino, cerveza o champaña, las galletitas de hojaldre Fry-Cracker son deliciosas como tapas. Delicadamente fritas, crujientes, saladitas. Las Fry-Cracker son una verdadera delicia.

También son excelentes en los caldos y sopas

En medias latas, cajitas de cartón y paquetes de 5 pesetas.

...y las galletas CHIQUILIN, delicia y fortaleza de niños y mayores.

ARTIACH

AVISO

Exclusivamente para los lectores, mandando este anuncio, junto con su pedido, a REUNIDOS, Apartado 692, Barcelona, recibirá por correo, contra reembolso de 275 pesetas, un magnífico e insuperable corte de traje para caballero o señora de gran calidad directamente de la fábrica, en gris, marrón, azul, sirviéndose como máximo 2 por persona, con regalos para 9 compras más que en adelante desee hacer. Aprovéchese

Al instalar su cuarto de baño asegúrese que todos los aparatos de saneamiento tengan estampada la marca . . .

"Roca"

Con ello obtendrá la satisfacción de poseer lo mejor. Fabricados en PORCELANA VITRIFICADA, son los aparatos de saneamiento que poseen las necesarias condiciones sanitarias para ofrecerle un perfecto servicio. Duraderos y de bellas líneas estéticas, serán el orgullo de la más exigente ama de casa.

Entre una extensa variedad de modelos tamaños y colores, Ud. podrá elegir las piezas que mejor se adapten a su gusto para la decoración del cuarto de baño.

Solicite información al más próximo distribuidor "Roca", quién gustosamente le atenderá, o, enviándonos el adjunto cupón, le remitiremos folletos ilustrados, donde hallará detallada descripción.

Solicite el folleto «CONFORT» donde hallará más detalles de los materiales de Saneamiento "Roca"
58-I
Nombre
Calle
Población
Provincia

ORGANIZACIÓN EN TODA ESPAÑA

COMPAÑIA ROCA-RADIADORES

MADRID — EXPOSICIÓN, ALCALA, 6
GAVA — FÁBRICAS Y OFICINA
BARCELONA — EXPOSICIÓN: P.º DE GRACIA, 28

Publicruz

La SIGMA puede ser manejada hasta por una niña. Todo en ella es sencillo y sin complicaciones. Sin embargo, si Vd. desea aprender a bordar o las técnicas más complicadas de la confección, recuerde que en todas las Agencias Sigma se dan clases completamente GRATUITAS, a cargo de profesoras especializadas.

Pudiendo tener una SIGMA
¿POR QUE CONFORMARSE CON MENOS?

AGENCIA
EXCLUSIVAS: B. LUNA
Murrieta, 3, Telf. 2913, Logroño
EN CALAHORRA:
Nueva, 3, Frente Ideal Cinema

PIDA CATALOGO ILUSTRADO DE MODELOS Y MUEBLES

La Actualidad en el Extranjero

¿Qué es eso de la inspección ártica?

ALLI NO HAY MAS QUE OJOS, REPLICA KRUSCHEV, Y DEJA DESCONCERTADOS A LOS AMERICANOS, UN TANTO DESLUMBRADOS CON ESAS IDEAS GENIALES PROPIAS

(Servicio especial para nuestro periodico de la actualidad norteamericana)

Eisenhower ha tenido una nueva idea genial, a juicio de sus amigos y partidarios: para hacer entrar a Kruschev por el aro del desarme, le ha sugerido la necesidad de controlar las regiones árticas. De esta forma, los rusos no podrán dar una sorpresa decisiva a los americanos, ni en caso de que éstos lo hicieran, es decir atacaran, podrían ser cogidos «in fragantí» los amos del Kremlin.

A los americanos les ha gustado la idea: vean, gracias a ésta y otras iniciativas, un próvido y bondadoso Eisenhower, que vela por ellos como por su vida.

A los rusos no les ha hecho tanta gracia: se trata de una «maniobra de diversión»—dice Moscú—para alejar la atención de su punto debido, que es el desarme atómico y nuclear en sí y no esos retirados parajes.

—Allí—ha terminado Kruschev—no hay más que osos blancos.

¿Existe verdaderamente algún peligro por este lado?

La salida de Nikita Kruschev es desconcertante: al parecer, tiene razón. Tiene gracia que se piense desarmar aquella región inmensa en la que la vida es poco menos que imposible y en la que la estrategia no cuenta con un terreno nada adecuado. Es posible que sea cierto lo que el secretario y presidente del partido comunista y de la Unión Soviética afirma.

Pero estas batallas no son luchas sino escaramuzas de la guerra fría.

Los rusos se pasan la vida hablando a través de sus radios de bombarderos americanos cruzando con bombas atómicas las heladas superficies del Polo y amenazando a los pacíficos ciudadanos rusos y de las naciones satélites, ajenos totalmente a esos peligros que por encima de sus cabezas ciernen sobre su seguridad los perversos capitalistas occidentales.

Ante esa actitud se explica, siquiera en una parte limitada, la actitud de Eisenhower: con poner allí guardias y medios de inspección, ni los americanos tienen nada que temer de una sorpresa, ni los rusos nada que hacer ni que decir para sobreexcitar a sus huéstes, hechos a engullir las piedras de molino de su propaganda, sin el menor espíritu crítico.

Por este lado, el de la guerra fría, Eisenhower gana una batalla si es que merecen ese nombre tales escaramuzas.

Prácticamente son estas cuestiones previas para la conferencia-cumbre.

Ante la imposibilidad de llegar a una resolución sobre el desarme, ni siquiera a una reunión de los grandes en plazo breve, pues hoy todo lo que se habla es de las conversaciones uno a uno de Rusia con cada uno de los embajadores occidentales, Washington lanza esa cuestión previa a examinar en el Consejo de Seguridad.

Están ahora los americanos en muy buenas condiciones para proceder a una operación de la que pueden salir airosos en la ONU, y para ello aprovechan esta oportunidad. Cuentan con la mayoría de los votos americanos y con el apoyo del secretario de la ONU, míster Hammarskjold; por eso se han lanzado a esta operación. La ONU es un buen sitio para hacer una revisión de fuerzas sobre el campo de batalla posible.

Allí podrían dar un mentís solemne y certero a toda la propaganda rusa y proveerla de esa forma ante las naciones satélites sobre todo, que están temiendo hoy aparecer sobre sus cabezas los aviones americanos, vía al Polo, la cual frecuentan en odiosa ostentación de fuerzas, según Moscú.

¿Cómo va la conferencia-cumbre. Ultima razón de estos discreteos diplomáticos?

Nada se ha hecho: se ha pedido la aceptación por parte de los occidentales de la entrada de Polonia y de Checoslovaquia en esas conversaciones previas, pero eso equivaldría a igualar las fuerzas y a confirmar la división del mundo en dos bloques, con nuevos argumentos.

UBALDO DE LEON

Londres se divierte

Y LAS SALAS DE BAILE RE UNEN MAS GENTE QUE LOS SALONES DE CONFERENCIAS, EN LOS QUE LOS LABORISTAS, CON BEVAN EN CABEZA, DEFIENDEN LA ALIANZA CON EE. UU.

(Servicio especial para nuestro periodico de la actualidad inglesa)

Inglaterra, y en especial Londres, están desconocidos: aquel viejo espíritu puritano que hacía de los domingos, en las Islas Británicas, la fecha más aburrida de toda la semana, desaparece. Y los ingleses, que olvidaron sus preceptos religiosos y en lugar de leer la Biblia se dedicaban a dormir toda la jornada por no tener dónde ir, ahora están abriendo paso al cine y a la televisión y al baile sobre todo.

¿Por qué se baila tanto en Inglaterra? Porque se asegura que en Londres se abre una sala de fiestas o, más claro, una sala de baile nueva por día, pues éstas ven constantemente aumentado su número.

Explican aquí esta pasión por el gran número de mujeres solteras: conforme a las declaraciones de la televisión y aun de las mismas estadísticas, no hay sitio para encontrar marido como un salón de este género, y allí, a juicio de los graves varones ingleses, afluyen las mujeres que velan la pena de encadenar a un hombre suelto.

Conforme a esas estadísticas, seis millones de ingleses bailan por semana, y conforme a las mismas, cuatrocientas mil mujeres de las que poblaban los dancings se van a casar en julio. ¿Cuándo se ha visto una oleada en dirección al matrimonio como ésta de nuestros días?

BEVAN, DESCONOCIDO

La vida política del Reino Unido tiene también sus sorpresas. Con gran extrañeza de los ortodoxos del partido, Bevan, el hombre de la línea recta, acaba de torcerse de una forma sorprendente.

Bevan había aparecido siempre como pro-comunista en sus ideas. No es que fuera rojo, pero salvo la obediencia a Moscú, compartía todos los demás ideales comunistas.

Y estaba contra la bomba A y la bomba H y el rearme alemán, lo mismo que Moscú. Y estaba con Tito y con los exilados españoles y con Kadar y con todos los matices rojos diseminados por el mundo. Y estaba contra Norteamérica y contra los préstamos en dólares y contra las compañías petrolíferas y contra las alianzas de la NATO, lo mismo que pudiera estarlo Kruschev.

Y de repente, he aquí el párrafo que suelta en una sala de conferencias laborista, a pesar de que la multitud gritaba contra él con saña.

—Hay una cosa que todos sabemos o al menos estoy yo seguro de ella: que si el Reino Unido abandona las alianzas, todas las alianzas de que forma parte la Gran Bretaña, los rusos se reirán de los ingleses al vernos solos y aislado.

Y el salón, lleno de gentes del "Labour Party" y de las "Trade-Unions", entre silbidos y protestas, le decía a coro:

—Eso en boca de Bevan, es absurdo, es ridículo.

Pero el aspirante a ministro de Asuntos Exteriores del futuro Gabinete laborista repetía con énfasis aún mayor:

—Todos vosotros, los que decís que Inglaterra abandone sus alianzas y queréis que sólo Rusia tenga amigos, no solamente sois enemigos de Inglaterra, sino de toda la clase obrera.

Y luego, entre la extrañeza de todos los oyentes, terminó con este apóstrofe:

—Renunciad, si queréis, a la bomba atómica y nuclear; renunciad por razones morales, pero mañana no tendréis razón moral alguna para defenderos contra esas armas, poniéndoos a la sombra de las bombas H de vuestros amigos. Sed lógicos.

FILOSOFIA

Casualmente hemos unido dos hechos de la vida inglesa: ese afán de placer y esa cobardía para defenderse. ¿Qué tienen los pueblos en decadencia que a medida que más aman el placer de vivir menos sienten el instinto de defensa? A la verdad que la vida es milicia. Y las naciones decadentes caen porque no la aman: prefieren esa vida de alegría a la ruda disciplina.

LOPEZ MAC MILLAN

LA FIRMEZA ESPANOLA

MADRID HA DADO LA LECCION—ESCRIBE "CARREFOUR"—Y NUESTRO GOBIERNO DEBE SEGUIRLA

(Servicio especial para nuestro periodico de la actualidad francesa)

Para la Prensa francesa, la reunión de Tánger ha sido la institución, en principio, del Mogreb:

—Y Francia debe decir—concluye esa Prensa—no al Mogreb, sin consideración de ningún género. En esta empresa anda muy metido el rey de Marruecos, no por vocación política propia, sino por imposición del Istiqlal, del cual Mohamed V es el prisionero. El Istiqlal lo lleva y lo trae, sin que ese nuevo rey de Marruecos se atreva a dar una negación rotunda al partido más fuerte de la nación que rige.

LA CONFERENCIA DE TANGER, en cónclaves bien cerrados y a los cuales no ha sido admitido no ya la Prensa occidental, sino la misma del Norte de Africa, aspira a dos cosas: una, la constitucion de unos Estados unidos en esa parte del continente negro; Mohamed sería su cabeza, y Burguiba su brazo, no muy dócil por cierto. Y la otra, de momento: la conclusión de las hostilidades en Argel, con la constitución de un Gobierno exilado.

Quizá la última sea la única conclusión practicable, porque entre los dos Estados independientes del Norte de Africa son mayores por el momento los motivos de recelo que de mutuo acercamiento.

EL DIRIGENTE MAS CALIFICADO de la política árabe es, sin duda, Allal El Fasi: es él quien sueña con el gran Marruecos, estirándose hacia las llanuras del Sáhara, las cuales, desérticas, no dejan de constituir un mar de arenas, sólo comparables a las estepas siberianas, para hacer difíciles sus fronteras.

Al Sáhara aspiran por igual, los argelinos, y del Sáhara se ha hablado lo menos posible en la conferencia de Tánger. No obstante, esto no ha sido motivo para que calle ni pierda su papel de primer portavoz de la política exterior de Marruecos el dirigente citado. Allal El Fassi habla de diplomacia horizontal de su país, y de los tratos que mantiene con el exilado FLN y con Túnez: suya, en gran parte, es la aspiración del Mogreb unido, más que por nada, por necesidad de halagar a los árabes de su país y de las otras dos regiones norteafricanas, a pesar de que más bien necesita Marruecos consolidar sus posiciones actuales que pasar a tomar otras nuevas.

EL MUNDO ARABE nadie sabe en estos momentos si está en pleno despertar o ensoñando en el más profundo de los sueños. Hay momentos en que la fiebre nacionalista les hace desvlar: se han publicado octavillas, en Marruecos, hablando no ya de los territorios africanos, sino de Cádiz, Granada, Sevilla, Tolosa, Narbona... y ciertos dirigentes mogrebinos se tienen por presuntos conquistadores de la nueva Europa.

Está bien la advertencia para calibrar hasta dónde llegan sus desvaríos; pero a la vez que desvarían dormidos en esa fiebre nacionalista, despiertos actúan en un corto radio de acción.

—No queremos dependencia de ningún género—dicen sus dirigentes—. Y lo han puesto de manifiesto en Tánger.

—Es necesario que salgan de Marruecos las fuerzas de ocupación extranjeras.

—Y es preciso—añaden—que cedan los territorios que aún están en su poder, como consecuencia de la presencia colonial.

En este terreno exalta la Prensa francesa la firmeza española.

Madrid—dicen ellos—se avino a entregar el Marruecos Occidental a Rabat: le hubieran sobrado razones para negarse, en especial esa agresión inmotivada de Ifni, pero puesto, en virtud de los tratados, a ceder, lo ha hecho con toda la dignidad y firmeza tal que de ella debiera aprender una buena lección París.

En primer lugar, la cesión se haría a las fuerzas Regulares marroquíes y no al ejército de la liberación; luego no pasarían aquéllas del paralelo 27 y unos y otros habían de tener bien entendido que el resto del Sáhara era español.

—Ese oficial deteniendo, sin contemplaciones, a la caravana en dirección a Cabo Juby, ha dado un palmetazo a las exageradas aspiraciones nacionalistas.

Fué esa—añade "Carrefour"—una llamada a la corrección y al respeto a los tratados, de lo cual parece se habían olvidado los marroquíes.

JAVIER DE EGUIA

El lamento de la falta de agua

(Viene de primera página)

gadíos hechos y deplora la falta de coordinación entre los servicios". En resumen, termina diciendo que "pide consolidación y coordinación".

El señor Cánovas le dice que cuente de antemano con que muchas de sus sugerencias serán aceptadas. Se ha informado perfectamente y conoce el problema. Atenderá, además, a un "deseo del Caudillo, que se preocupa de los problemas de todos los españoles y especialmente de los de ustedes. Mi viaje obedece a la consigna recibida de resolver el problema, por lo que me acompaña el subsecretario de Obras Públicas".

El problema de los secanos está, además —dice—, previsto por la Dirección General de Agricultura: o tierras marginales o regadíos.

El subsecretario de Obras Públicas, señor Planas, contestó al presidente de la Cámara diciéndole que acepta lo dicho por el ministro de Agricultura, y que en cuanto a la coordinación su sola presencia la justifica, y en cuanto a la comprensión de los problemas, tantos motivos sentimentales y materiales le unen a los Monegros, que le permiten comprenderlos perfectamente. "Habrá —dijo finalmente— coordinación, y espero poderles complacer".

El Sr. Planas dijo después a los periodistas que en una reunión que más tarde presidiría el ministro de Agricultura, se adoptaría "una medida heroica" en las obras hidráulicas tendentes a resolver este problema.

En su recorrido, el ministro ha podido ver las obras de repoblación forestal inmediatas a la carretera; admirar los pueblos recién terminados de San Jorge, Frula y Montesusini, y en la zona regable del Flumen el nuevo poblado de Montesorete, que tiene la característica de estar cada vivienda en la parcela respectiva, en forma de cortijo, y en medio el centro cívico, donde se halla la iglesia, Ayuntamiento, escuela, etc. Ha podido también admirar el contraste de las pocas zonas adonde ya ha llegado el agua, transformadas en vergeles, con las zonas desérticas y con las que, preparadas ya para recibir el agua, aún les falta. Ayer decíamos la cifra que para la economía significaba la producción en la zona en la zona de las Bardenas. Calculen ustedes hoy, a razon de diez mil pesetas por hectarea, lo que le corresponde a ésta. Y piénsese que 18.000 millones de metros cúbicos de agua del río Ebro se pierden constantemente en el mar y que a las márgenes de este río se encuentran los dos desiertos históricos de Aragón: las Bardenas y los Monegros, que están en camino evidente de ser recuperados para la producción de alta calidad.

Se ordena sacerdote un descendiente de uno de los perseguidores más violentos de la Iglesia en el Japón

TOKIO, 3.—El joven Miguel Tokugawa, hijo del barón del mismo nombre y descendiente directo de uno de los perseguidores más violentos que registraron los anales de la historia eclesiástica japonesa, acaba de recibir las órdenes sagradas en la iglesia de San Francisco de Tokio. El P. Tokugawa sintió los primeros signos de su vocación al sacerdocio siendo pensionado en Villa María, institución creada para estudiantes de la Universidad de Tyoto. Es el undécimo de los ex-residentes de dicha Villa que se hace sacerdote. La mayoría de los pensionistas son pagados a su llegada a Villa María.—(Efe).

Abundantísima pesca de bocarte en Santander

SANTOÑA (Santander), 3.—Cuatro millones cuatrocientos mil kilos de bocarte se han capturado y vendido en este puerto en sólo siete días, con un total de 13.200.000 pesetas. Aunque la pesca se retrasó algo este año, ahora las industrias que viven de ella se han visto desbordadas y no tienen capacidad para, en tan pocos días, elaborar y almacenar tan gran cantidad. Los pesqueros se ven obligados a permanecer en puerto durante cuatro días consecutivos, sin salir a la mar, para dar tiempo a las industrias a elaborar parte de lo que tienen adquirido.

Voluntad cumplida

LUGO, 3.—Con cuarenta y cinco minutos de diferencia han muerto los esposos don Félix Varela Bergantinos y doña María Josefa Joven, de 62 y 63 años, respectivamente, de la Parroquia de Buris y vecinos del Ayuntamiento de Guitiriz.

El marido se hallaba enfermo desde hacía doce años, con una grave dolencia incurable, y le cuidaba su esposa, que muchas veces había pedido a Dios que le conservara la vida hasta la muerte de su esposo y que luego dispusiera de ella como mejor creyera. Don Félix estaba cada vez más enfermo y doña María Josefa cada vez más fuerte, y el marido ha muerto cuando la esposa estaba en otra habitación de la casa. Los amigos de la familia le ocultaron el fallecimiento y dejaban correr el tiempo, pero pronto, doña María Josefa, todavía ignorante de lo sucedido, se sintió repentinamente enferma y murió a los pocos minutos.

El entierro del matrimonio ha constituído una impresionante manifestación de duelo, a la que se ha sumado toda la comarca.

En Chauny (Francia) se empleará un tanque para detener a un asesino

CHAUNY (Francia), 3.—Daniel Delobel, de 28 años, propietario de un café, que se cree ha dado muerte a cuatro o cinco personas, se atrincheró en una casa y sostuvo una batalla con la Policía que fué a detenerle. A consecuencia del tiroteo, resultaron heridos tres policías.

La Policía anuncia que piensa llevar un tanque para derribar la casa.—(Efe).

HERIDO GRAVE POR UN FULMINANTE

TERUEL, 3.—En el pueblo de Vivel del Río resultó herido de gravedad José Olos Tena, de 27 años, a causa de haberle estallado un fulminante de bomba de mano con el que manipulaba. El fulminante fué hallado por un pastor y ambos trataron de identificar el aparato. El pastor aconsejó a José Olos que lo tirase lejos, pero éste no hizo caso y continuó manejando el artefacto, en tanto que el mencionado pastor se alejaba con su rebaño. Poco después hizo explosión el fulminante en las manos de José, que recibió diversas heridas en la cara, pecho y muslos, de carácter grave.

PESQUERO SANTANDERINO QUE SE HUNDE

SANTANDER, 5.—Un marinero, Eusebio Echevarría, sufre heridas de pronóstico reservado y otros dos lesiones leves, al ser abordado el pesquero "Colindres", a causa de la niebla, por un vapor costero.

El "Villa de Colindres", que era remolcado por el vapor de pesca "Roma", se hundió al tener que ser cortada la cuerda de arrastre, que se había enrollado en la hélice del "Roma". Los quince tripulantes del barco siniestrado llegaron a Colindres, a bordo del "Roma", donde fueron convenientemente atendidos.

¡AVICULTORES!

Granja "LA FLORIDA" con 4.000 plazas en explotación, le ofrece a usted las magníficas patitas pura raza holandesa Khaki Campbell. Piensos compuestos de toda garantía. Solicite folleto gratis de la Granja a "LA FLORIDA" Eslava, 6 Tel. 1462 PAMPLONA.

Alocución del ministro...

(Viene de primera página)

España no conocen otro límite en su entrega que el mejor servicio a la Patria.

Habéis dado en Africa la prueba más concluyente de la feliz unidad que reina entre las fuerzas armadas, acudiendo con las armas en la mano y el espíritu encendido a dar réplica varonil a quienes nos agredieron. Nadie dudará de lo que seríais capaces de dar por defender nuestros derechos allí donde ondee la gloriosa enseña de la Patria.

Es hoy ocasión especial para elevar nuestro emocionado recuerdo a los muertos de nuestra Cruzada y a los que sufrimos en la reciente campaña en tierras africanas. También lo es para dedicar un pensamiento a sus familias, que al perder a sus seres queridos ganaron el cariño del Ejército y de la nación entera. Sé alo además para renovar nuestro juramento de fidelidad a España y su Caudillo gritando: ¡¡Viva España!! ¡¡Viva el Ejército!! ¡¡Viva nuestro Generalísimo!!.

Elecciones «custodiadas» en Colombia

BOGOTA, 3.—La Junta Militar de Gobierno sigue adelante con sus planes para que mañana se celebren las elecciones presidenciales.

Las tropas patrullan por la ciudad alerta por si los extremistas conservadores provocan más desórdenes. Se cree que éstos han sido los que fomentaron el levantamiento de la tarde de ayer intentando bloquear la elección del liberal Alberto Lleras Camargo.

Las ejecutivas de los partidos conservador, liberal y comunista, junto con varios grupos de trabajadores, estudiantes y mujeres, han asegurado a la Junta que una huelga general como la que obligó a salir del Poder a Rojas Pinilla hace un año sería el recibimiento para cualquier levantamiento contra el régimen. El vicealmirante Rubén Piedrahita, el único miembro de la Junta que no cayó en poder de los rebeldes, ha declarado por la radio que los colombianos votarán mañana "libremente, sin coerción ni amenazas".

Los generales Ordóñez y Rojas Scarpetta, de la Junta, afirmaron lo mismo que el contralmirante.—(Efe).

YEMAS BLASCO
La más exquisita especialidad de
LA PAJARITA
El obsequio más delicado

NOTA CONJUNTA...

(Viene de primera página)

francesa, las reuniones de la Comisión de 17 países, encargados de estudiar el plan sobre comercio libre para la Europa Occidental, han sido aplazadas indefinidamente, anunció un portavoz de la Organización de Cooperación Económica Europea.—(Efe).

EL SECRETARIO DE AGRICULTURA DE EE. UU. IRA A LA URSS

WASHINGTON, 3.—El secretario de Agricultura, Taft Benson, saldrá para Moscú en julio próximo, aceptando una invitación que le ha sido formulada.

Benson, que permanecerá en Rusia 40 días, será el primer miembro del Gobierno norteamericano que visita la Unión Soviética desde 1947.—(Efe).

TRIUNFO DEL PRESIDENTE RHEE

SEUL, 3.—El partido liberal del presidente Sygman Rhee se ha asegurado otro mandato en el Poder al obtener la mayoría de los 233 escaños en las elecciones para la Asamblea Nacional. Sin conocerse el resultado de 16 escaños, los liberales han obtenido 116 y los demócratas de la oposición solamente 67. Los independientes tiene 22.—(Efe).

NEHRU LEVA LA INDIA AL COMUNISMO

BOMBAY, 3.—«El éxito obtenido por los comunistas en el Estado de Kerala tendrá sus repercusiones pronto en todo el país, anuncia en una carta pastoral el arzobispo de Verapoli, monseñor José Attipetty.

Por su parte, el arzobispo de Nagpur, monseñor Eugenio de Soza, asegura que sería una locura el, a la luz de los hechos recientes, la India cerrara los ojos, y cita la observación de un comentarista, según la cual en la India los comunistas están medrando gracias a la política internacional seguida por el Jefe del Gobierno Nehru.—(Efe).

Balances de una semana de lucha en Argelia

ARGEL, 3.—Las fuerzas francesas han dado muerte a 436 rebeldes y herido a otros 100 durante choques registrados a lo largo de la frontera tunecina, en el curso de esta semana, han revelado las autoridades militares.

Señalaron que las bajas sufridas por los franceses también han sido elevadas. Según informes no confirmados aún oficialmente, 38 soldados franceses han resultado muertos y otros 33 heridos.—(Efe).

Nuevos altos hornos en Asturias

MADRID, 3.—Un alto horno con capacidad de 200 toneladas diarias de arrabio ha puesto en marcha la factoría Moreda de la Industrial Asturiana Santa Bárbara. También en la factoría de Ablana de fábrica de Mieres han sido puestos en marcha dos hornos de acero con una producción de 2.000 toneladas mensuales, con la cual dicha empresa eleva a seis el número de hornos de acería. Por otra parte, también se ha apreciado una interesante actividad en los programas de aumento de producción, puesto que se han autorizado algunas ampliaciones realmente interesantes. Así, la concedida a Nueva Montaña Quijano para reconstruir su alto horno número 1, con capacidad de 500 toneladas diarias de arrabio y a Echevarría, para un nuevo alto horno con capacidad de 100 toneladas diarias.

En cuanto a la producción de ferroaleaciones, el Ministerio de Industria ha autorizado ampliaciones en las industrias existentes con capacidad total de 14.000 toneladas de ferros anuales. Este Departamento ha autorizado también a la empresa Echevarría la ampliación de su batería de cok, con un presupuesto de veinte millones de pesetas y una capacidad de producción teórica de 173 toneladas diarias.

Guía Sanitaria

Doctor Merino
Cirujano Diplomado de Hospital Militar de Logroño
CIRUGIA GENERAL
APARATO DIGESTIVO
Telf. 3896 (CSP. 463)

Doctor Carbayo
PARTOS — MATRIZ
M del Carmen, 8. Telf 2285
(CSP. 339).

RAMOS
MEDICINA INTERNA. NIÑOS
G. Franco, 26 Telf 3131.

DOMINGO ALVAREZ RUIZ DE VIÑASPRE
Cirugía General
Abdominal y Torácica-
CIRUGIA-ORTOPEDICA-
HUESOS
Dqsa. Victoria. 18. 1.º dcha.
Teléfono 34-58.

Gabriel Fabón Barco
OFTALMOLOGO DE LA CLINICA BARRAQUER
Pasa visita en Logroño:
Martes y miércoles. de 11 a 2 y de 4 a 7, en el Consultorio de D. S. Cohén
Gral. Mola, 39, 2.º
Y en Calahorra:
Lunes, jueves, viernes y sábado.

CANDIDO BENITO
Cirujano del S. O. E.
CIRUGIA GENERAL
Hemorroides - Fístulas
Cáncer - Flebitis
Ulceras - Hipertensión
Varices - Reumatismos
V. de Rey. 21, 1.º dcha
Teléfono 24-12.

Daniel García Villanueva
(de Valdecilla)
CORAZON
AVENIDA VIA 1 Telf 1064

AMADOR M. BERNAL
PIEL · SIFILIS · VENEREO
Calvo Sotelo, 2. Telf. 1601

CLINICA MEDICA SAENZ DE SANTA MARIA
Carnicerías, 4. pral Telf 11-14

LOYOLA PEREA
Diplomado de la Universidad de Goettingen (Alemania)
de la Maternidad de Santa Cristina (Madrid)
PARTOS GINECOLOGIA
Consulta: De 12 a 2 y de 4 a ...
B. de los Herreros 8 T. 236...

GRANADO
PARTOS y GINECOLOGIA
Bretón, 12, 2.º. Telf. 1632.
(C. S. P. 22).

Dr. DE JUAN
ha trasladado su consulta a la Clínica de Valvanera
Teléfono 14-62

J. PEREA
HUESOS
ARTICULACIONES
CIRUGIA
Consulta 11 a 1 y de 4 a 6.
C. Sotelo, 31. — Telf. 2206
(CSP. 393).

YANGÜELA
MEDICO RADIOLOGO
Jefe de los Servicios de Radiología de la Residencia Sanitaria del S. O. E.
RADIOLOGIA
CANCEROLOGIA
ELECTROLOGIA
Calvo Sotelo, 14, pral.
Tlf. 1612. (CSP. 382).

AZPEITIA
Cirujano Jefe por oposición de la Residencia Sanitaria del S. O. de E.
Medico Director del Hospital Provincial. Profesor Jefe del Servicio de Cirugía
Digestivo y Cirugía
Clínica de la Santa Cruz
Dres. Castroviejo, 7. Tl 1600
(C. S. P. 118).

Dr. Pueyo
Puericultor del Estado.
Puericultor de la Beneficencia Provincial de Logroño, Jefe del Servicio de Niños del Hospital Provincial.
Consulta a las 12 y a las 5'30
Niños
en Duq. Victoria, 18, 1.º izq.
Teléfono 39-03. (CSP. 454)

J. Esteban Iñiguez
CORAZON, PULMON, TISIOLOGIA
M. Villanueva, 5. Telf 1674
(CSP. 66).

José Esteban Iñiguez
ENFERMEDADES DE LOS NIÑOS
Bretón de los Herreros, 17, 2.º iz
Teléfono 33-33. (CSP. 231).

R. Dopereiro
MEDICO
ANALISIS CLINICOS
Adoratrices, 6 pral. izqda
Tlfno 3718

García Ibañez
MEDICO INTERNO DEL HOSPITAL PROVINCIAL
ENDOCRINOLOGIA
NUTRICION
ENFERMEDADES DE LOS NIÑOS
C. Sotelo, 20, pral. dcha
Telefono 2655 (CSP. 211)

ANGEL CASAS
Enfermedades vasculares
HIPERTENSION — VARICES
HEMORROIDES
Muro de la Mata, 13, 2.º.
Teléfono 1378. (CSP 317)

CLINICA OPERATORIA
MUELA SARABIA
Cirugía general · Huesos · Articulaciones
Marq de Murrieta, 5 1.º izq. Teléfono 24-71 (CSP. 109)

CLINICA OPERATORIA
Ntra. Sra. de VALVANERA
MEDICO DIRECTOR Dr. DE JUAN
Rep Argentina 1 (Chalet Villa Alicia) Teléfono 14-62
(CSP 457)

CLINICA DE ENFERMEDADES DE LOS OJOS
L. Martínez Ariznavarreta
AVENIDA DE PORTUGAL, 30 — TELEFONO 13-42
(C S. P núm 46)

RAFAEL PEREZ SANCHO
GERIATRIA
(Enfermedades de la Vejez)
Consulta de 1 a 2 y de 5 a 7
Dres. CASTROVIEJO, 18, 2.º

José M.ª Pérez López
ESTOMAGO - HIGADO
INTESTINOS
MEDICINA GENERAL
Duq. de la Victoria, 6, 1.º
Telf. 31-48. (CSP 462)

Mz. HERRERA
DE VALDECILLA
GARGANTA
NARIZ-OIDOS
M. Villanueva, 2 (Espolón)
Teléf. 3749. (C.S.P. 397).

Pinillos
OCULISTA
C. Sotelo, 12. Tlf. 1390

Enfermedades de los niños
BAZAN
Médico Puericultor
B. de los Herreros, 17, 2.º d.
Teléfono 12-53
(C. S P. 124).

A. Romero Gil
PIEL Y VENEREAS
Cancerología
Duq. de la Victoria, 6
Teléfono 26-10. (CSP. 302).

A. Villaverde
ENDOCRINOLOGIA
Diabetes, bocio obesidad, etc.
CORAZON
Dres Castroviejo, 17 T. 3153
(CSP 450).

TAURINAS

Mientras vuelven las carteleras taurinas...

Hoy toca descansar. Descanso, desde luego, limitado, que no por ausentes de la plaza han de salirse los aficionados del terreno de los comentarios, y entre que si el «Pinto», que si «El Brujo», que si «El Brujo», que si el «Pinto», invertirán de seguro la jornada en discusiones y porfías y con ello permanecerán en pleno jaleíllo taurino.

Por otra parte, a poco que venteen advertirán un cierto tufillo «a toros», o por lo menos a vacas, anunciador para muy en breve de unas horas de grata distracción y divertido entretenimiento revestidas de ese agrado sin igual que tienen las fiestas camperas. Y como al buen entendedor con pocas palabras basta, no agregamos a las dichas, ni una más.

Con todo ello el descanso reduce aún más sus límites y augura una espléndida compensación. Y un desquite, puesto que para fechas cercanas abundan los organizadores. Puede decirse que en cualquier velador de café o barra de cafetería se encuentra un empresario taurino.

Descubierto y comprobado que el secreto para llenar la plaza se halla en los listines de la taquilla, vamos a tener carteleras hasta que el enemigo número 1 de la fiesta taurina—el Ebro—atraiga a la gente hacia sus pintorescas riberas y sus deliciosos baños.

La afición taurina ha resurgido con toda la fuerza que señalan los repetidos llenazos de las pasadas novilladas, y aún puede ir en aumento siempre que los organizadores se cuiden de llevar a los programas garantías toreras, prescindiendo de todo aquello que no sea del agrado del público.

Si así lo hacen y mantienen los «tres duritos», la plaza de toros tiene todavía bastantes domingos de animación extraordinaria.

SANTO DOMINGO, A LA VISTA

El doble triunfo de «Pinto» y «El Brujo» ha elevado considerablemente la cotización del cartel calceatense. Los aficionados miran con especial interés hacia Santo Domingo, pudiendo asegurarse que serán nutridísimos los contingentes que enviarán los pueblos comarcanos, incluyendo los de la capital.

Han sonado muy fuerte los éxitos de Martín Sánchez y Curro Montero en la plaza logroñesa, y sin lugar a dudas, puede asegurarse que su actuación en la Ciudad del Santo Abuelito llevará a su plaza de toros a todos los admiradores de los citados diestros.

Además, el cartel ha aumentado enormemente sus atractivos con la certera decisión y «vista» de la empresa al dar la misma combinación en sus dos novilladas: Martín Sánchez «Pinto» y Curro Montero «El Brujo». La pareja de moda, el domingo 11 y el lunes 12. Y los dos días con ganado de Ignacio Enciñas que es garantía de grandes faenas.

Con las ganas que hay de ver nuevamente a Martín Sánchez y de aplaudir una vez más a Curro Montero.

-MIRANDO A SAN BERNABE

El rápido correr del tiempo nos aproxima sin darnos cuenta a las fiestas patronales. Pero no para todos transcurren insensibles los días. «Chopera» es uno de ellos. Sabe que el Santo Patrono hay que festejarlo taurinamente a lo grande, y tras ello anda sin que creamos haya de pasar mucho tiempo sin conocer concretamente nombres toreros y ganaderos.

En el block de notas del empresario logroñés hay ya apuntados algunos. Los novillos, por ejemplo. Echen el pensamiento por las ganaderías más prestigiosas... seleccionen las que crean mejores... pongan la preferencia entre las seleccionadas en la de más abolengo, mayor nombradía y mejor aceptación por los toreros y ésa es la que «Chopera» tiene pensado traer a Logroño para la fiesta grande de San Bernabé.

¿Toreros? También hay algo. Trasladen la atención al cartel zaragozano de esta tarde... y es muy fácil que a un par de sus toreros los veamos en la combinación «bernabea». Una duda hay sobre la fecha de la novillada. San Bernabé «cae» en miércoles, día laborable en todas partes, mientras que el domingo no trabajan en ningún sitio. ¿Qué día se elegirá?

Cualquiera que sea, den por hecho que el cartel será extraordinario por la calidad de la novillada, el renombre de la agrupación cómico-taurino-musical y el tradicional festival popular.

¿QUIEN TIRO LA PIEDRA?

En el transcurso de la lidia del cuarto novillo se produjo el jueves pasado un incidente que de aplicar a su autor el calificativo merecido tendríamos que apartarnos de la corrección que debemos a nuestros lectores.

No ocurrió en el ruedo ni tuvo relación alguna con la novillada.

Hacia el centro del tendido 7 llegó una piedra, lanzada no se sabe cómo ni por quién—¡qué lástima!—pero que hubo de ser de lejos y con violencia, ya que al dar en la cabeza de un espectador le causó una herida no insignificante a la vez que motivó la justa indignación de cuantos advirtieron la salvajada.

¿Quién tiró la piedra? ¿Desde dónde?

El doble interrogante tuvo por contestación infinidad de suposiciones, coincidiendo las más en que hubo de ser desde el exterior de la plaza... y con la intención que es de suponer.

Aunque rarísimos los hechos de esta naturaleza, estimamos que debe extremarse una especial vigilancia en evitación de posibles repeticiones que un día pudieran tener más sensibles consecuencias.

EL DOMINGO 11, NOVILLADA

Hacemos alusión en una noticia anterior a la abundancia de empresas taurinas... Si así lo suponíamos, ahora estamos convencidos de ello... Ayer presenciamos el empeño con que se disputaba el subarriendo de la plaza, igual para una fecha que para dos, e incluso para tres o más.

De ese pugilato salió en firme una novillada para el próximo domingo, día 11. La concesión de la plaza se hizo a base de un programa de categoría igual, cuando menos, a los que tan aceptable acogida han merecido al público, y ello queda garantizado a la vista de las gestiones primeras para la formación del cartel. Están ya comprometido el joven y notable rejoneador Mariano Cristóbal, triunfador en las actuaciones realizadas en la plaza logroñesa, y segura es también la participación del novillero Pablo Calvo, un chaval con no menos duendes que el famoso «Brujo» y del que también hay inmejorables referencias. El completo del cartel se quiere que sea un novillero que lleva logrados dos grandes éxitos en la plaza madrileña de Carabanchel, y en otro caso un torero consagrado ya por los públicos...

En cuanto al ganado, procederá del campo charro, y, desde luego, será de más respeto que el del jueves pasado...

Y, por hoy, no hay más. Ya es bastante, habida cuenta de que el arriendo de la plaza se hizo ya declinada la tarde de ayer...

A esperar el programa completo... y a esperar también al día 15, que no tendría nada de extraño hubiera alguna cosilla... o cosaza, ¿quién sabe?

EN EL CLUB TAURINO

No están ociosos los rectores de la entidad taurina logroñesa. En los pasados días les dió bastante trabajo el conseguir que su vicepresidente, don Victorino San Miguel, depusiera su actitud dimisionaria. Fué en vano.

«Torino» mantuvo esa actitud, y la Junta, lamentándolo de verdad, le sustituyó con otro buen aficionado, activo colaborador del Club y entusiasta de la fiesta taurina. Que todas esas condiciones se reunen, junto a una manifiesta simpatía personal, en don Manuel Sáenz Blasco.

Aparte de ello, el Club Taurino Logroñés tiene ultimado un ciclo de conferencias taurinas que correrán a cargo de buenos aficionados a la vez que elocuentes oradores, como son don Gonzalo Carrillo y don Julio de Leonardo, primeros a ocupar la tribuna.

Esta iniciativa del Club Taurino, merecedora de aplausos, obtendrá de seguro, igual por sus socios que por la afición en general, la más favorable acogida.

NO-DO TAURINO

La novillada anunciada para hoy en Pamplona, a base de «El Trueno» y «El Brujo» ha pasado a mejor vida. No nos pregunten si el empresario pamplonés estuvo el jueves en Logroño. Noooo... Si llega a ver la plaza y ve también al «Brujo» aseguren que esta tarde hubiera habido novillos en la capital navarra.

—Ayer hubo bateo con ribetes taurinos. La cristianada fué una nena del popular y buen banderillero Venancio Zubiaur «Barquerito» y doña Piedad Ruiz, y actuaron de padrinos el novillero Curro Montero «El Brujo» y la señorita Carmen Aranda. El nombre impuesto fué Anabel del Rocío, y el acto se celebró en la mayor intimidad. Enhorabuena a todos.

—Conocido el cartel isidril madrileño, resulta interesante conocer, asimismo, su listín de precios. Hay tres tarifas, según las combinaciones. En las más caras, la barrera de sombra cuesta 525 pesetas, el tendido bajo 160 y el alto 130. En taquilla todos ellos. Extraoficialmente, cualquiera sabe a cómo se pagarán las localidades.

—Joaquín Bernadó y su apoderado, Cristóbal Becerra, se hallan en muy satisfactorio estado después de su accidente automovilista. No ocurre lo mismo al mozo de espadas, Paco López del Castillo, que continúa con más dolores que si le hubiera echado mano un toro en el carrejo... A restablecerse pronto.

—Más «Girones» a España. De Caracas anuncian la pronta salida para España de dos nuevos retoños de la dinastía Girón, Efraín y Alfredito. Los dos quieren ser toreros habiendo hecho el mayor de ellos los «ejercicios» de ingreso. Va a haber «Girones» para largo en la torería. Si es para arrimarse como su hermano Curro, bien venidos sean...

—¡Lo que faltaba! Un biscuterista anda ensayando una suerte nueva para introducirla en la tauromaquia: el rejoneo en biscuter. Si el intento se reduce a un ardid propagandístico, pase, pero no vuelva. Ya hubo iguales intentos en moto y en auto, y el fracaso fué con ellos. El de ahora iba a ser de campeonato.

—Este año parece que la suerte va a ser con los chicos de la Prensa valenciana. Su corrida benéfica —Gregorio Sánchez, Curro Girón y Jaime Ostos—tiene marchamo triunfal. Eso es lo que deseamos a aquellos queridos compañeros. Y que no salgan a última hora las «pegas» del año pasado.

—La tristemente célebre plaza de Talavera de la Reina anuncia ya su cartel mayero. Una novillada y una corrida de toros. Atractivas las dos. En la primera, el día 15, lidiarán reses de Escobar, Antonio González, Alfonso Ordóñez y Julio Máiquez acompañados de Angel Peralta, y el día 16, Antonio Ordóñez, Gregorio Sánchez y Jaime Ostos matarán toros de Higinio Severino. Muy buena la novillada y superior la corrida.

—Carteles para esta tarde.—Barcelona, Manolo Cascales, Pepe Cáceres Carlos Saldaña y «Pacorro», y toros de Lisardo Sánchez.

Jerez. Rafael Ortega, Gregorio Sánchez y «Chamaco», y toros de Atanasio Fernández.

Marsella. «Antoñete», Juan Antonio Romero y Fermín Murillo, y toros de Mora de Figueroa

Toulouse. Guillermo Carvajal, Dámaso Gómez y Jaime Ostos (?), y toros de Martínez Elizondo.

Madrid (Vista Alegre). Novillos de Marín, para Paco Villanueva, Pepe Osuna y Antonio de Jesús.

Zaragoza. Novillos de María Fonsea, para Antonio Palacios, Miguel Mateos «Miguelín» y Diego Puertas.

Sevilla. Novillos de Bartolomé, para Victoriano Valencia, «Sanluqueño» y Antonio Cobo.

Puertollano. Novillos de Carrasco, para Antonio González, Adolfo Aparicio y Victoriano La Serna (hijo).

MIGUELIYO

RELOJES SUIZOS GARANTIZADOS LAS MEJORES MARCAS
A PLAZOS CON PRECIOS DE CONTADO
AL CONTADO CON GRANDES DESCUENTOS
Envios por correo hasta su domicilio
PIDA CATALOGO GRATIS
Admitimos representantes
GARPA-Apartado 896-Madrid

Informaciòn Regional

INTERESANTE CONFERENCIA CULTURAL EN CALAHORRA. --- PEDRO DE MIRANDA HABLO EN ORTIGOSA. --- UNA NIÑA ALCANZADA POR UN VEHICULO EN AUSEJO

CALAHORRA, 3

PIA UNION. — La Pía Unión de Nuestra Señora del Buen Consejo celebró durante los días 24, 25 y 26 del pasado mes de abril solemnes cultos en la iglesia de los RR. PP. Agustinos.

El día 30, a las ocho en punto de la tarde, en el salón de actos del Casino Unión Calahorrana, tuvo lugar la tercera conferencia de las organizadas, a cargo del joven y culto médico forense don Raúl Miró Moreno, que disertó sobre el apasionante tema "Calahorra ante la Sanidad".

Comenzó el conferenciante por hacer una aclaración a los conceptos de Higiene y Sanidad, como "eslabones encaminados a una actuacion profiláctica sobre el individuo, como ente aislado o como colectividad". Hizo un ligerísimo repaso a la historia de la higiene, pasando a reseñar los problemas candentes de la ciudad, tanto en cuanto a la higiene individual como colectiva. Mostró los beneficiosos efectos de la "vacunación preventiva", sobre todo en lo referente a las afecciones tifo-paratíficas, que se mantienen en esta ciudad de manera "endémica", indicando la solución más acertada en el campo médico, haciendo saber que es el agua de las letrinas, empleada como medio de cultivo, la que mantiene la infección. Tocó el aislamiento y hospitalización, las condiciones de una vivienda saneada, citando como modelo las que el Excmo. Ayuntamiento viene construyendo con gran interés. Detalladamente hizo llegar al auditorio lo que un cine o espectáculo público debe ser en sanidad, así como la instalación de alcantarillado, abastecimiento de agua, recogida de basuras, etc. El doctor Miró habló de los Mataderos, higiene de los bares y cafés, supresión temporal del Centro de Higiene Rural en Calahorra, etc.

Aprovechó el tema de la higiene maternal para relacionarlo con la Psiquiatría, haciendo llegar hasta los asistentes, con suaves y delicadas pinceladas, lo olvidado del fin primordial del matrimonio, problema, según palabras del conferenciante, "de hombres y no de bestias".

Las últimas palabras del doctor Miró fueron acogidas con fuertes y nutridos aplausos.

Para terminar estas líneas, diremos que la Schola Cantórum del Colegio-Seminario de PP. Agustinos abrió y cerró el acto con la interpretación de unas selectas canciones, realizadas con la justeza que caracteriza a todos sus componentes.

En la presidencia del acto, el Rvdo. P. Gilberto, alma de la Pía Unión; alcalde de la ciudad, señor Losantos; capitán de la Guardia Civil, señor Suárez, y otros miembros de la Pía Unión.

NAJERA, 2.

PRIMERO DE MAYO.—Con un día magnífico, se celebró en Nájera la fiesta de San José Artesano, que fué aprovechada por muchos para iniciar las excursiones veraniegas, a lo que el día invitaba grandemente.

En cuanto a actos, el más destacado fué el tradicionalmente celebrado en este día conmemorando la proclamación como rey de Castilla y de León de Fernando III el Santo, proclamación que tuvo lugar en nuestra ciudad.

Tal conmemoración se efectuó, según costumbre, en el Paseo, junto al monumento que allí se levanta perpetuando aquella proclamación, y adonde se había trasladado el Ayuntamiento en pleno. El discurso alusivo estuvo esta vez a cargo de un magnífico najerino, don Cecilio Baños, funcionario municipal, quien de una manera vibrante y muy emotiva nos hizo muy atinadas consideraciones relacionadas con el acto que se celebraba, siendo acogidas sus últimas palabras con grandes aplausos.

Finalmente se entregaron a los miembros del Ayuntamiento los consabidos ramos de laurel, disparándose a continuación las salvas de ritual.

Hemos de destacar que el público que en la mañana de ayer se congregó en el Paseo para presenciar este acto fué bastante más numeroso que en los años últimos, y que, indudablemente, al coincidir esta conmemoración en día festivo, año tras año ha de irse aumentando ese número en manera considerable, ya que es una de las tradiciones a que el pueblo najerino tiene más cariño.

Tras las salvas referidas, el Ayuntamiento y numeroso público se trasladaron a la iglesia parroquial de la Santa Cruz para oír la santa misa.

MERCADO SEMANAL. — Al coincidir el jueves en día festivo y trasladarse el día semanal de mercado al miércoles, resultó éste muy desanimado, sin que recogiéramos ninguna otra nota digna de destacarse.

ALIANZAS ORO LEY
Y BAJO
TODOS LOS PRECIOS
REGALOS PRIMERA COMUNION
JOYERIA JUANITO
SAGASTA, 12

TORRECILLA en CAMEROS, 2.

SAN JOSE OBRERO. — Con un día espléndido, que facilitó la animación en las calles, se celebró ayer en esta localidad, como día primero de mayo, la festividad de San José Artesano, establecida por Su Santidad Pío XII.

A los efectos mercantiles y laborables, el día tuvo las características de una jornada dominguera. Desde temprano el repique general de campanas y las bombas despertaron los entusiasmos; la misa de comunión oficiada en la Parroquia resultó imponente, pues fueron muchas las almas que se acercaron a participar del Banquete Eucarístico. A las once, el clero parroquial, autoridades civiles, militares, judiciales y demás jerarquías presidían la grandiosa procesión portando al Santo Patriarca. Los cantos resonaban por doquiera y el himno a San José era coreado con verdadero entusiasmo. Los obreros a porfía se disputaban el honor de llevar sobre sus hombros a su Patrono, hasta llegar a la fábrica principal de muebles curvados de don Manuel Pascual Salcedo, donde se había preparado un regio altar, en el que fué colocada la imagen y, tras un breve descanso, retornaba a la Parroquia, en la que dió comienzo la misa solemne diaconada. La cátedra sagrada fué dignamente ocupada por el reverendo señor don Eliseo Sáinz Ripa, profesor del Seminario de Logroño, demostrando sus egregias dotes de panegirista, ensalzando las glorias del Santo y presentándolo a la vez como perfecto modelo de imitación cristiana. Como acto final se dió a adorar la reliquia. En síntesis, podemos afirmar que los esfuerzos de todos los amantes del gran Obrero de Nazaret obtuvieron feliz resultado, habiendo adquirido esta fiesta los más altos contornos de espiritualidad, belleza y alegría.

CAVERO, vende barato
HARO

CERVERA del R. ALHAMA, 3.

SUSCRIPCION PARA LA PARROQUIA DE SAN GIL. — Francisco Cruz Muñoz e hijo, 20 pesetas; A. L. O., 100; José Francés, 25; Bienvenida Gutiérrez Sáenz, 200; N. N., 25; N. N., 15; María Sesma (Logroño), 50; Segundo Calahorra, 25; hermanas Agreda Alfaro, 100; Santiago Madurga Peláez 50; fondos parroquiales de fábrica, 8.000; María González, viuda de Juan Galarreta (Pamplona), 500; José Jiménez Carasusán, 10; José Ochoa Coloma, 1.000; José María Ochoa García, 500, y Angel Ochoa García (Logroño), 500.

AMONESTACIONES.—Se están leyendo las de Mariano Catalán González (capitán habilitado de barco mercante) con Araceli Alvarez González. Enhorabuena.

NUEVO CABO DE LA GUARDIA CIVIL. — Procedente de Alcázar de San Juan (Ciudad Real), ha tomado posesión como cabo de la Guardia Civil de este puesto don Francisco Nevado Hernández, a quien deseamos grata estancia entre nosotros.

SAN JOSE OBRERO.—Ayer, día primero de mayo, festividad de San José Artesano, se celebró en la Parroquia de Santa Ana, después de un muy concurrido novenario, misa solemne y procesión con la imagen de San José por distintas calles de la Parroquia, asistiendo numerosos obreros, que llenaron por completo el templo parroquial. Durante el día, que fué espléndido de sol y calor, un sin fin de obreros, con sus familias, se esparcieron por el campo, y por la tarde fué muy concurrida la asistencia a los salones cinematográficos.

DEL TIEMPO Y DEL CAMPO. — Llevamos unos días de verdadero calor. El campo está muy sediento, ya que después de unos días de mucho frío se han echado de repente los calores, sin nada de humedad en la tierra. Los labradores están muy apenados, pues de seguir así se secará todo.

ORTIGOSA, 2.

ACTO CULTURAL. — El pasado jueves tuvo lugar en esta localidad un acto cultural organizado por las Delegaciones Provinciales del Frente de Juventudes y de Educación y Cultura del Movimiento. Se celebró en el salón de cine, cedido galantemente por sus dueños, y se encontraba lleno de público. Dió comienzo a las ocho y media de la tarde, con una charla del distinguido escritor Pedro de Miranda sobre la "Historia de nuestra Patria", siendo muy aplaudido.

Seguidamente se proyectaron varios documentales sobre la historia, arte y economía española.

Enviamos nuestra cordial felicitación a estas Delegaciones Provinciales, y en particular al jefe de Extensión Cultural del Frente de Juventudes, Pedro de Miranda.

El acto fué presidido por las autoridades locales.

AUSEJO, 3.

SENSIBLE ACCIDENTE. — Cuando se dirigía a la fiesta de Nuestra Señora de la Antigua, la niña Juanita Soldevilla, de siete años de edad, que cruzaba la carretera, fué alcanzada por el camión matrícula "M-172906". Fué recogida por los ocupantes del vehículo y vecinos de ésta y trasladada a la Casa de Higiene Rural, donde fué asistida por el médico don José Gonzalo y el practicante don Dámaso Díaz, y después llevada a la Residencia Sanitaria de Logroño.

ANUNCIOS CLASIFICADOS

ALQUILERES

LOCAL para guardar unos muebles, tomaría en alquiler por tiempo limitado. Razón, teléfono número 3401.

PISO y tienda, se arriendan. Razón, Nueva Rioja.

LOCAL para oficina, se desea en alquiler, con teléfono. Razón, Nueva Rioja.

COLOCACIONES

MUCHACHA para tres de familia, se necesita. Murrieta, 5, 1.º dcha.

TORNEROS, se necesitan. Teléfono 1700. Referencia 2.385, Oficina de Colocación.

APRENDIZ de 14 a 16 años, se necesita en La Negrita. Razón, Oficina de Colocación. Referencia núm. 2.350.

TORNERO oficial tercera, se precisa. Construcciones Belt. Trinidad, 13. Oficina de Colocación. Ref. núm. 2.387.

SIRVIENTA, se precisa, fija o hasta las 10 de la noche. Razón, Castroviejo, 5, pral. izqda.

AMA fija, se necesita. Razón, Novedades Lis. Hnos. Moroy, 1.

BOTONES, se necesita para el Aero Club. Oficina de Colocación. Referencia número 2.397.

APRENDIZA y aprendiza adelantada, para sastre. Avda. de Colón, 32, 4.º, Marañón. Oficina de Colocación. Referencia número 2.396.

SIRVIENTA con informes, se necesita. Razón, Calvo Sotelo, 8, 2.º izqda.

INTERINA para poca familia, será bien retribuída, se necesita. Portugal, 17, 4.º dcha.

SIRVIENTA o asistenta, se necesita. Calzados Calles.

COSTURERA labor todo el año, se necesita. Razón, Nueva Rioja.

APRENDIZ adelantado o ayudante de ebanista, se precisa. Oficina de Colocación. Referencia número 2.398.

SIRVIENTA, se necesita. Vara de Rey, 7, 5.º izqda.

MUCHACHA, se necesita en Marqués de Murrieta, 5, 1.º iz.

APRENDIZ de 14 años que sepa andar en bicicleta. Referencia 2.482. Oficina Colocación.

OFICIAL fontanero, se necesita. Referencia núm. 2.401. Oficina de Colocación.

SIRVIENTA, se necesita. Mola, 21, farmacia.

SIRVIENTA, se necesita, con informes. G. Franco, 16, 2.º iz.

SIRVIENTA o asistenta, se necesita. Plaza Amós Salvador, 4, 1.º dcha.

SIRVIENTA, se necesita en el chalet del señor Sabrás, final de Queipo de Llano.

CHICAS para mostrador, ganarán buen sueldo, se precisan, con buenos informes, para Alpargatería Ochoa. Sagasta, 25. Razón, Oficina de Colocación. Referencia núm. 2.406.

APRENDIZ para comercio, se necesita. Gallarza, 5. Referencia núm. 2.405. Oficina de Colocación.

TORNEROS y ajustadores de primera, se necesitan. Oviedo, 10. Referencia 2.404. Oficina de Colocación.

COMPRAS

TOCADISCOS y magnetofón. Ofertas. Castroviejo, 1, portería.

FINCAS

BLAZQUEZ. Antes de hacer sus compras o ventas, consulte con esta Agencia Calvo Sotelo 16

VENTA DE PISOS. Próximos a entregar los pisos de la casa de la Glorieta, esquina General Franco, se advierte al público interesado en los que quedan, pueden pasar a verlos, sin compromiso ninguno, todas las tardes, de 3'30 a 6. Estos pisos gozan de exenciones tributarias.

PISOS en República Argentina, 51, se venden con facilidades de pago para ocuparlos en el momento, y un solar en zona industrial, bien de precio. Informes, R. Argentina, 51, obra.

FINCA tapiada de dos fanegas (propia para granja) con frutales, vivienda, agua, luz eléctrica, dentro de la ciudad. Llaves en mano. Informes, Tomás Escudero. Tlf. 406. Calahorra.

CASA de magnífica construcción a ser ocupada inmediatamente, con pabellón unido a plantas capaz para depósito de 12 camiones y talleres, libre de tributos 20 años, precio de buen interés, vendo. Más informes. Blazquez. A colegiado.

PISOS de excelente construcción, de ocupación inmediata, libre 90 por 100 de tributos, precio, desde 120.000 ptas. a 155.000, vendo. Más informes, Blázquez A. colegiado.

DOS PISOS, derecha e izquierda, para ocupación inmediata, con cinco habitaciones, servicios y terraza, exentos de tributos durante 20 años, vendo. Más información. Blázquez.

PLANTAS BAJAS especiales para depósito de camiones o autobuses, exentas 90 por 100 de tributos, vendo. Más información. Blázquez.

CASA con bar acreditadísimo en lo más céntrico y apropiado para esta clase de negocios, vendo. Razón, Blázquez.

LOCAL con negocio y sin él, en lo más céntrico de Logroño, se halla elegantemente ornamentado, con estanterías, mostradores y escaparates, vendo. Razón. Blázquez.

SOLARES en Pérez Galdós y otros sectores céntricos y en buenas calles, vendo. Razón, Blázquez.

VARIAS FINCAS rústicas y huerta con árboles, vendo. Razón, Blázquez.

LOCAL espacioso bien situado, con negocio de bar y comidas, ventas magníficas, con perspectivas insospechadas enfocando el negocio hábilmente, vendo. Razón, Blázquez.

PISOS magníficos en Madrid, en venta, en el moderno barrio de la Concepción, 3, 4, 5 y 6 habitaciones, todas exteriores. Desembolso inicial: desde 41.000 pesetas. Resto del precio, con grandes facilidades de pago, en 10 y 50 años. Información y correspondencia: José Banús, S. A., Empresa Constructora. Monte Esquinza, 6. Tlf. 24-86-35 Madrid.

PABELLON industrial, a estrenar, se vende directamente Razón. Nueva Rioja.

CASA-CHALET con agua potable, motor con estanque y huerta, vendo directamente, libre. C. Puente, 1, 2.º.

VENDO preciosa tienda, propia mercería, droguería o perfumería o mil asuntos más, con estantería y mostrador de lujo. Situación de grandiosísimo porvenir. Al comprador de ésta le regalo otra hermosa contigua que renta 250 pesetas al mes. Enseña y más datos, Poza, Mola, 33, 1.º, A. colegiado.

PISO céntrico libre, 90 por 100 de tributos, 6 habitaciones, baño, se vende. Razón, Avda. Portugal, 12, 4.º iz., de 12 a 6 tarde.

REMON vende pisos ocupados de 4 y 5 habitaciones, más servicios, con ascensor, exentos de contribución, con rentas de 415, 420, 425 y 500 Ptas. al mes, en Avenida de la Vía, al mediodía, a 74.000, 93.000, 98.000 y 115.000 Ptas., con facilidades de pago, en 30 años.
REMON vende plantas bajas y pisos en General Franco y Santa Isabel, próxima entrega, de 4 habitaciones, más servicios, con ascensor. Exentos.
REMON vende plantas bajas y pisos en construcción de 4 y 5 habitaciones, más servicios, con ascensor, exentos, en calles de Santos Ascarza y Camino de la Cigüeña. Mitad al realizar y resto a la entrega de llaves.
REMON vende finca rústica de 100 hectáreas, a 14 kilómetros, junto a carretera general, sembrada, con grandes caseríos, luz y agua, con facilidades de pago.
REMON facilita dinero en primera hipoteca sobre fincas, plazos de 5 a 50 años, interés módico. Informes: Personalmente, REMON. Muro de la Mata, 2, 2.º.

CONTRATISTAS, atención: Cedo derecho a elevar por planta baja y piso solar en Gran Vía de 665 m.2, con frente a 3 calles, Agente colegiado Peciña. C. Sotelo, 36, 2.º.

PECIÑA vende casas planta baja, con gallinero, libres, a 15 minutos del Espolón. Solares tocando nueva vía. Calvo Sotelo 36, 2.º.

PECIÑA vende pisos libres en Gran Vía, exentos contribución, con lavadora eléctrica, baratos. C. Sotelo, 36, 2.º.

PECIÑA vende chalet libre, con amplio gallinero, en Av. Club Deportivo, precio de un piso. Calvo Sotelo, 36, 2.º.

LOCAL pequeño céntrico, tomaría en traspaso. Ofertas, señor Nájera. Nueva Rioja.

VERANEANTES, atención: Vendo casa chalet, libre, en Nalda, extrarradio, lugar pintoresco, con huerta, gallinero, frutales, piscina, etc. Precio regalo. Calvo Sotelo, 36, 2.º.

ALMACEN centro capital, se vende llaves en mano. General Mola, 6, 1.º.

GANADOS

PATITAS Khaki Campbell (pura raza holandesa). De todas edades, cuya puesta sobrepasa los trescientos huevos al año. Rigurosa selección. Pida folletos gratis a Granja Avícola San Francisco Xavier, Marcilla (Navarra).

MACHO tres años, toda prueba, vende Luis Fernández, en Hormilla.

PATITOS recién nacidos Khaki Campbell, sin sexar, se venden. Razón. Nueva Rioja.

PAREJA DE BUEYES de tres años, vende Fidel Laguna, en Arrúbal.

POLLITAS raza Leghorn seleccionadas, se venden. G. Berceo, 21, entlo. izqda.

CUARENTA primales merinos y 22 ovejas con 16 corderos, vende Nicasio Olmos, en Torre de Cameros.

REBAÑO de 80 ovejas con corderos y pariendo, vende Angel Martínez, en Hormilleja.

MACHO de 4 años, 1'58 alzada, vende Juan Simón, en Villa de Ocón.

TERNEROS: Criarlos (sin leche) con "Papilla Lechal". Hijos Abel González, Miguel Iscar, 14, Valladolid.

RESES, vende 70 lanares y 6 cabras, Daniel Herreros, en Castroviejo.

MACHO de 6 años, a toda prueba, vende Serafín Hernáez, en Anguiano.

VACA recién parida, tercer parto, vende Máximo Allende, en Gimileo.

APICULTOR: Cera estampada, todo material. Calvo Sotelo, 36, 2.º.

OVEJAS, 72, jóvenes, todas con cordero, vende Pedro Montes, en Matute.

HUÉSPEDES

HABITACION con 2 camas, se ofrece. Pérez Galdós, P. S. 3.º iz.

HABITACION dos camas, pensión completa o sólo dormir, céntrica, y teléfono, se cede. Razón, Gral. Mola, 62, 3.º izq.

PÉRDIDAS

Cartera marrón conteniendo dinero y documentación. Se ruega la devolución, por ser de gran necesidad, gratificándose con el dinero que contiene, pudiendo devolverla por correo.

Pendiente dorado antiguo. Se gratificará su entrega en Huesca, A. S., 1.º.

Chaqueta punto belge de señora, de la vía a Puente Madre. Se gratificará espléndidamente. San Bartolomé, 1, taller.

Collar color ámbar, extraviado el jueves en la carretera de Zaragoza, junto al ventorro. Se gratificará espléndidmente en Calzados Luis Herrero. De no entregarlo se tomará por hurto.

Cartera, de Agoncillo a Logroño, con cierta cantidad de dinero. Se gratificará su entrega en G. Primo Rivera, 12, 1.º c

TRASPASOS

COMERCIO de tejidos, se traspasa en céntrico lugar de Logroño, con dos locales de renta antigua, con o sin existencias. Razón, Nueva Rioja.

COMERCIO, se traspasa en el Espolón. Razón, Gestoría R. Tobalina.

INDUSTRIA serrería, maquinaria, con carnet, 600 m., sin obreros, con amplio solar, se vende. Madre de Dios.

NEGOCIO acreditado y de gran rendimiento, con extensa clientela y elevadas ventas, Local amplio bien situado, se traspasa por ausencia. Razón, Nueva Rioja.

VEHÍCULOS

TOLDOS: Servicio alquiler. Benito Ruiz. Gral. Mola, 69, bajo. Logroño.

FURGONETA Peugeot 11 H.P., en perfecto estado, y otra Wipper 13 H.P., se venden, amplias facilidades pago. Razón, señor Navas M. Villanueva, 5, 4.º iz.

PARA COMPRAR o vender coches o camiones, diríjase a Bolsa del Automóvil. Calvo Sotelo, 11, 4.º.

CARRO de varas, seminuevo, para 2.000 kilos, vende Claudio Riaño, en Herramélluri

TRES cajas ómnibus de 30, 35 y 45 plazas, en buen uso, se venden. Carrocerías Heredia.

FURGONETA 11 H.P., impecable, vendo o cambio por moto. Peluquería Aja.

COCHE Fiat Ardita 7 plazas, 4 puertas. C. P., se vende. Talleres La Unión, Avda Colón, 43

CARROCERIA de ómnibus, capacidad 30 plazas, completa, y un juego de butacas seminuevas. Razón, Carrocerías Navajas. Tlfno. 2846.

BISCUTER, se vende a toda prueba. Razón, teléfono 1336.

TOPOLINO Simca, se vende en perfecto estado. Duquesa de la Victoria, 39.

CABINAS de 100 pies y de camión, se venden. Carmen, 4, trapería.

CAMION Chevrolet tipo Belga, 5 toneladas, recién rectificado y chasis reforzado, a toda prueba, se vende. Teléfono 7, en Hervías.

VELOSOLEX, se vende seminueva. Plaza Héroes, 31, bajo.

SILLA de niño, se vende. Prolong. P. Galdos A. N. entlo. iz.

BICICLETA especial carrera, se vende. Razón. Hogar Ciclos.

CITROEN furgoneta 10 H.P., impecable, vende barata Emeterio Serra, en San Adrián (Navarra).

MOTO Lube 150 c. c., moderna, se vende, precio interesante. Murrieta, 40, bajo.

MOTO Peugeot, a toda prueba, se vende barata. Razón en Italmotor. Teléfono 3108.

COCHE-SILLA niño, se vende. Duq. de la Victoria, 41, entlo.

SEGADORA - atadora marca Arieta, 5 pies, cuatro campanas, ruedas de goma, vende Joaquín Alonso, en Hervías.

VENTAS

ATENCION: Bolsos viaje y compra. Muchos modelos y baratos. El Almacén. Sagasta 14

MOTORES "Geal" Miguel Hornillos. Tlfno. 1229.

CINES: Se venden dos Cronos Ossa dos cabezas, banda y dos linternas 50 amperes. T. Bergasa. C. Sotelo, 17.

MUEBLES prácticamente nuevos. Magnífica ocasión. Sólo a particulares. Razón, N. Rioja.

COCINA económica con paila y calderín, buen estado. Rey Pastor, 37, bajo.

TRAJE comunión marinero, blanco, lana, se vende. Razón, Carnicerías, 4, 3.º izqda.

PALOS de chopo canadiense superiores para caparrones, vende 8.000 Emilio Pérez, en San Asensio.

MOTOR gasolina 4 H.P., perfecto estado. Vara de Rey, 27. Avícola Riojana.

TRAJE primera comunión blanco; vendo barato. Hnos Moroy, 22, 3.º.

INSTALACION de riego, compuesta de motor 5 H.P., gasolina, con su bomba y 75 m. l. tubería de presión uralita de 10 cm. diámetro, con sus bridas. Av. Portugal, 19, 1.º Tlf 1404.

CAJAS de madera para embalar de cinco a diez kilos, se venden baratas. Vara de Rey, 18, bajos. Teléfono 1560.

TRAJE de primera comunión almirante, se vende. Bar Siglo XX o Mayor, 62, 1.º.

VESTIDO fantasía primera comunión. Castroviejo, 27, 6.º.

VESTIDO comunión, se vende. Santos Ascarza, 22, 2.º izda.

BIDONES chapa 200 litros cosa tapa en un fondo para contener glucosas y miel, se venden. Davillalobos, S. L. Estación, 1. Valladolid.

MAQUINAS tejer punto Juca, últimos modelos. Manuales, eléctricas. Tejido vertical y cenefas. Enseñanza gratuita domicilio. Rematadoras para confeccionar. Agujas, accesorios. Antes comprar, consulte Casa Esteban. Talleres. Gral. Franco, 59. Zaragoza.

COQUETA, mesilla, luna grande y colchón, se venden. Pérez Galdós, 21, 1.º.

CAMA y mesilla, se venden en Juan Lobo, 11, 3.º.

TRAJE 1.ª comunión, se vende San Agustín, 33, 1.º dcha.

RADIO, se vende de ocasión. Murrieta, 40, bajo.

TRAJE 1.ª comunión, se vende barato. Cervantes, 19.

TRAJE 1.ª comunión, se vende. Mayor, 47, 2.º izqda.

TRAJE 1.ª comunión, blanco, nuevo, se vende barato. General Franco, 16, 7.º dcha.

CUARTO DE ESTAR, se vende en Mayor, 103, bajo.

AMPLIFICADOR alemán potente, propio barracas, para conectar también en vehículos con micros, vende Emeterio Serra, en San Adrián (Navarra).

MOSAICO, 35 metros cuadrados, y fregadera granito, todo como nuevo. Deportivo, 6, entlo dcha., o Pan Pusa, en calle Sotillo.

VESTIDO comunión, se vende. Rey Pastor, 39, 2.º izqda.

TRAJE 1.ª comunión, se vende. Norte, 32, 3.º izq.

TRAJE primera comunión, se vende barato. Razón, Albornoz, 6, 1.º.

VARIOS

TRILLADORA y era para trillar a medias próxima campaña, pongo a disposición de tractor. Razón, Hijo de Jesús Cortés, Adoratrices, 5, Tf. 1155.

SE BORDAN juegos de cama desde 30 pesetas. Queipo de Llano, 20, 4.º izqda.

SE NECESITAN 50.000 pesetas 8 por 100 en hipoteca sobre finca urbana céntrica, pueblo importante Logroño, valorada un millón. Razón, Nueva Rioja.

PUERTAS y ventanas, vende Baciealuce, R. Paterna, 24, taller. Teléfono 3275.

MAQUINAS punto patentadas, mano, motor, procedimiento italiano, hacen dibujos (Jacguards). Facon Metier. Rematadora tres kilos. Facilidades. Imperio. Montera, 32. Madrid.

ACUCHILLADOR, barnizador de tarima. Carnicerías, 14, 1.º.

CAL crema, cemento "Cangrejo", azulejos económicos. Casa Fadrique. Caballería, 11.

AVISO

Los anuncios para estas secciones solamente se admiten en la Administración de este periódico.

SGCB2021

LANAS
MEDIAS
BOLSOS
GUANTES
PRECIOS BARATISIMOS
casa azul

NUEVA RIOJA

EN PINTURA... UN SOLO NOMBRE
VIDORRETA
SAGASTA, 27. TELEFONO 1282.

Fecunda obra social en una barriada logroñesa

Escuelas de hogar, dominical y nocturna, comedor infantil, biblioteca pública, dispensario y otros importantes servicios mantiene la Congregación Mariana de Hijas de María en el barrio de Martín Ballestero

El desarrollo de la obra ha determinado la perentoria necesidad de dotarla de más amplias instalaciones

Oportunamente dimos una referencia, aunque brevísima, en nuestras columnas de la simpática y brillante fiesta celebrada el pasado día 20 en la Obra Social de la Inmaculada que la Congregación Mariana de Hijas de María de Logroño sostiene desde hace varios años en la capital. El motivo principal de esa fiesta, como recordarán los lectores, fué la bendición por el Excmo. y Rvdmo. señor obispo de la diócesis de la bellísima bandera de la Congregación, cuya madrina fué la Excma. señora doña Josefina Arizmendi de Elorza, y la imposición, también por el Rvdmo. prelado, de medallas a las nuevas congregantes Hijas de María y aspirantes del expresado barrio.

De todo ello, y sobre todo de la amplitud y desarrollo de esta excelente obra social, prometimos publicar un más amplio reportaje en otro número próximo. Y esto es lo que, dentro de las posibilidades de nuestro espacio, cumplimos hoy muy gustosamente.

Los actos, desarrollados en un ambiente de sencillez y cordialidad propios del obrar cristiano, no por eso dejaron de tener el extraordinario realce y la solemnidad que le prestaban la presencia de todas las primeras autoridades y jerarquías religiosas, civiles y militares, ya que, además del prelado, asistieron los Excmos. señores gobernadores civil y militar, el primero acompañado de su distinguida esposa, como ya hemos indicado; los Iltmos. señores presidente de la Audiencia y señora de Niño; presidente de la Diputación; alcalde de Logroño y señora de Trevijano; delegado provincial de Trabajo y señora de Pozancos; M. I. Sr. abad de la Colegiata, don Benjamín Salas; subjefe provincial del Movimiento y señora de Martínez Bretón; vicepresidente de la Diputación Provincial y señora de Tudela; delegado provincial de Sindicatos; decano honorario del Colegio de Abogados de Logroño y señora de Macua; inspector jefe de Primera Enseñanza, inspectora también de Primera Enseñanza señorita María Dolores Marijuán; vicesecretario de Ordenación Social de Sindicatos y otras personalidades invitadas, entre las que figuraba buen número de señoras y señoritas.

El señor obispo que llegó acompañado por su secretario, don Luis Estalayo, fué recibido por las autoridades y personalidades ya citadas y por los RR. PP. Superior de la Residencia de Jesuítas, Feliciano Ancín; director de la Congregación Mariana de Hijas de María, José M. Mendizábal; director de la Congregación Mariana de los Luises, Roque Zabaleta; por los Rvdos. señores consiliarios de la Acción Católica, y por la directora de la Obra Social de la Inmaculada, señorita Carmen Arnedo.

El vecindario de la barriada, que se sumó cordialmente a la fiesta, tributó un fervoroso recibimiento al prelado y también hizo objeto de expresivas manifestaciones de afecto a nuestras primeras autoridades y a la Excma. señora Arizmendi de Elorza, madrina de la bandera.

MUCHA OBRA EN POCO ESPACIO

Todas las ya citadas personalidades visitaron detenidamente las instalaciones y dependencias de la Obra: Dispensario, comedor infantil, biblioteca, escuela-hogar con su correspondiente economato de telas y lanas, escuelas dominical y nocturna, patios de recreo con juegos para los niños de las escuelas de párvulos, etc., etc.

Es un cúmulo de beneméritos servicios de asistencia, de instrucción y formación, desarrollados maravillosamente en un espacio materialmente limitadísimo: unas plantas bajas de viviendas de la misma barriada.

Pero una obra que cumple una misión social tan trascendental y que con la protección de la Santísima Virgen se ha desarrollado tan vigorosamente, es claro que bien merece una preocupación especial para ver de dotarla de todo el espacio material que su propio desarrollo requiere.

Imposición por el Excmo. y Rvdmo. Sr. obispo de sus medallas a las nuevas congregantes

SERVIR A LA IGLESIA

Después de la bendición de la bandera y la imposición de insignias a las nuevas congregantes y aspirantes, y de una bella interpretación por aquéllas y éstas de la Danza de la Virgen Blanca, otra danza rítmica y las clásicas jotas, en honor de la madrina de la bandera, Excma. señora doña Josefina Arizmendi de Elorza, se celebró en una de las escuelas, abarrotada de obreras de la barriada, el acto de entrega de premios, presidido por el señor obispo y las primeras autoridades ya citadas.

Dicho acto se inició con unas elocuentes palabras del director de la Congregación Mariana de Hijas de María, Rvdo. P. Mendizábal, quien expresó el alto simbolismo de la bandera que había sido bendecida y señaló cómo la Santísima Virgen era Reina de la Obra Social de la barriada. Terminó reafirmando el deseo de las Congregaciones Marianas de servir a la Iglesia en cualquier obra y en cualquier sector, como lo viene haciendo la de Hijas de María en la barriada de Martín Ballestero, cuyos frutos habían podido todos apreciar.

DATOS ELOCUENTES

Después del P. Mendizábal habló la directora de la Obra, señorita Carmen Arnedo, quien comenzó con unas expresivas palabras de gratitud al prelado por el cariño paternal y los alientos y estímulos que siempre había dedicado a la Obra, en la que —dijo— laten al unísono también el amor a la Santísima Virgen y el cariño a nuestro prelado.

A continuación, dirigiéndose al señor gobernador civil y jefe provincial del Movimiento, don José Elorza, le expresó también la mejor gratitud por su ayuda a la Congregación y, sobre todo —manifestó—, "por el gesto bello, simpático y aleccionador de darnos a vuestra virtuosa señora como madrina de la bandera". "Al honrarnos con tal distinción —continuó diciendo al señor Elorza— habéis ganado el corazón de la barriada obrera de Martín Ballestero, ya que en ella toda su obra social es por María, para María y en honra de María, y al concedernos, pues, tal galardón, habéis servido a la Santísima Virgen, la habéis honrado desde vuestro puesto de gobierno y Ella sonríe agradecida y sabrá corresponderos como sólo Ella sabe, puede y quiere hacerlo, con uno de sus más católicos gobernantes y por serlo, justo, prudente y sabio gobernante".

También dedicó palabras de reconocimiento a las demás primeras autoridades logroñesas que presidían el acto y seguidamente dió lectura a la Memoria de las actividades desarrolladas por la Obra Social en el curso 1956-57 y de la que, por exigencias de espacio, hemos de limitarnos a dar estos datos elocuentísimos de algunos de sus aspectos más sobresalientes:

A la población infantil, a la que se atiende tanto en la parte instructiva como en la sanitaria y alimenticia, se le suministra diariamente en la merienda, de la que participan doscientos cincuenta niños, sesenta litros de leche, once kilos de queso y tres kilos de mantequilla. Hasta el momento, en esta asistencia alimenticia ha consumido la Obra los siguientes alimentos recibidos de Cáritas: 126.523 litros de leche, 2.717 kilos de queso y 1.043 kilos de mantequilla.

Aparte de ello, en el comedor escolar se sirven durante todo el curso de 35 a 40 comidas diarias.

Para la escuela-hogar, en la que se realiza toda clase de labor, tanto en blanco (sábanas, mantelerías, pijamas, camisas, etc) como en ropa de vestir (abrigos, vestidos, pantalones de hombre, etc), funciona un economato que ha entregado ya en ventajosísimas condiciones 3.040 metros de tela y 4.336 madejas de lana.

En el dispensario han sido practicados con carácter gratuito arreglos de boca cuyas prótesis suponen un valor de 35.436 pesetas.

También el Dispensario de San Francisco Javier, cuyas enfermeras son modelo de abnegación, lleva puestas veinticinco mil inyecciones.

La elevación y vigorización espiritual que irradia también la Obra a través de diversas de sus actividades, se manifiesta asimismo en la vida religiosa de la población.

Entrega de premios a las alumnas distinguidas en la Escuela-Hogar

PALABRAS DEL SEÑOR GOBERNADOR

Una vez terminada la lectura de la Memoria por la señorita Carmen Arnedo, el excelentísimo señor gobernador civil y jefe provincial del Movimiento, don José Elorza, pronunció las siguientes palabras:

"Hace ya tiempo tenía verdaderos deseos de conocer, de modo directo y personal, esta Obra Social de la Inmaculada, y hoy tengo una gran satisfacción al comprobar sus magnifi-

(Pasa a la cuarta página)

Bendición de la bandera de la Congregación Mariana de Hijas de María del barrio de Martín Ballestero y de la que fué madrina la excelentísima señora doña Josefina Arizmendi de Elorza

Antena de Madrid

POR SAN ISIDRO TODOS NOS SENTIMOS PROVINCIANOS Y "GLORIOSOS PALETOS"

SAN JOSE ARTESANO TENDRA UN TEMPLO NACIONAL EN EL BARRIO DE USERA

HA SIDO TRASLADADA DE MADRID A CANNES LA EXPOSICION DE 400 ABANICOS

La capital presenta ya aires de fiesta. En distintos sectores, los circos ambulantes han levantado sus carpas. En la Plaza Mayor, un rey de armas ha leído el pregón de las fiestas de San Isidro, debido a la brillante pluma de un madrileño nacido en América: Víctor de la Serna. El ser madrileño no depende del nacimiento. Lo somos todos los que aquí vivimos y queremos a Madrid, cualquiera que sea el lugar de España, y aun de fuera de ella, en que hayamos nacido.

En estos días festivos —dice el pregón—, en que Madrid echa la casa por la ventana para recibiros y para daros su corazón, es cuando nos sentimos todos provincianos, que es lo que somos todos sobre esta enorme ciudad, hija de la voluntad unánime de España. Y los primeros, los más próximos, los paletos, los gloriosos paletos altivos como un senador romano... Vena insigne de paletos que dió sangre a la mente de Cisneros y la inspiración de Cervantes y el pulso de Ventura Rodríguez. Ronda gloriosa de poetas y de soldados, como Garcilaso y Santillana, que izaron sus banderas sobre torres en tierra de Madrid.

* * *

Cualquier ambiciosa iniciativa nacida en provincias se considera incompleta si no culmina en la capital de España. La Cofradía del Culto Perpetuo de San José fué erigida canónicamente en 1945 en Escoriaza (Guipúzcoa), y es la que va a erigir en Madrid el templo nacional de San José Artesano, para el que la Comisaría de Urbanismo ha cedido un amplio solar en el barrio de Usera. El santuario josefino llevará aneja una institución benéfico-docente para dos mil alumnos.

Siendo de creación tan reciente, cuenta ya con diez mil familias inscritas. Para ser miembro activo de la Cofradía basta con inscribirse en ella y elegir un día al año en que todas las actividades, oraciones y buenas obras del cofrade vayan dirigidas al Santo Patriarca, por los tres fines fundamentales de la obra: la paz en las familias, la acertada elección de estado para los hijos y la salvación de los agonizantes.

El templo nacional de San José Artesano se hará por suscripción popular. Se concederá el diploma de "bienhechor insigne" a toda persona que contribuya con más de 5.000 pesetas, además de hacerse partícipe de incontables favores espirituales a perpetuidad, como mil misas al año, tanto por los vivos como por los muertos, y las numerosas indulgencias concedidas por la Santa Sede en favor de los cofrades. Así, pues, el templo nacional de San José Artesano, la nueva advocación de S. S. Pío XII, ha cristianizado el Día del Trabajo, será fruto de la generosidad y fervor de los católicos españoles.

* * *

El año pasado, por estas fechas, se exponía en Bellas Artes un conjunto de casi medio millar de abanicos antiguos, cedidos por casas aristocráticas de sus colecciones particulares, y de abanicos modernos, de las fábricas españolas de Valencia, Sevilla y Madrid, principalmente, pues ya sólo se hacen en España estos artísticos objetos artesanos que realzan la gracia y la coquetería de la mujer española.

Es, pues, un producto típico de nuestra artesanía que, por su rareza y su belleza, se ha convertido en recuerdo de España para las extranjeras que nos visitan o un obsequio casi obligado de los turistas para sus esposas, hijas o prometidas. La Obra Sindical de Artesanía ha dado un extraordinario impulso al abanico, que estaba desapareciendo. Hoy, su producción alcanza un valor anual de 120 millones de pesetas, que se convierten en divisas en un 80 por 100.

La exposición del abanico del año pasado de Madrid se ha trasladado este año a Cannes, coincidiendo con la mayor afluencia turística en la Costa Azul, y ha constituído un enorme suceso. Más de 400 abanicos, entre los que figuran 26 de la colección de doña Carmen Polo de Franco, ejemplares también valiosísimos de la duquesa de Alba y de otras casas aristocráticas, así como otros de gran interés histórico, como los de María Antonieta y Eugenia de Montijo, etc., están siendo admirados en estos días en Cannes, cuyo Municipio mantiene una cordial amistad con el de Madrid.

El que se traga un hueso, confianza tiene en su pescuezo

EL SEÑOR

Don Bernabé Arrieta Gómez

(DEL COMERCIO DE ESTA PLAZA)

Falleció en el día de ayer, a los 62 años de edad

habiendo recibido los Santos Sacramentos y la Bendición Apostólica de Su Santidad

R. I. P.

Su afligida esposa, doña Antonia Gracia; hijos María-Blanca, Bernabé y Pablo; hijas políticas, María-Satur Torrealba y María del Pilar Villareal; nietos, hermanos políticos, sobrinos y demás familia, participan a sus amistades tan sensible pérdida y les ruegan una oración por el eterno descanso de su alma, por cuyo favor les quedarán agradecidos

Logroño, 4 de mayo de 1958

IGLESIA PARROQUIAL.--Santiago el Real.

FUNERAL Y MISA DE REQUIEM.--MAÑANA, LUNES, a las ONCE.

CASA MORTUORIA.--San Agustín, 1.

Los Excmos. y Rvdmos. Sres. Arzobispo de Burgos, Arzobispo-Obispo de Barcelona, Obispos de Calahorra y La Calzada, Jaca, Burgo de Osma y Vitoria han concedido indulgencias en la forma acostumbrada.

SGCB2021