NUEVA RIOJA

Precio Una Pta.

Viernes, 24 de Enero de 1958. Año XXI.-Núm. 6.084 Martínez-Zaporta. 9.-Apartado 28.-Logroño

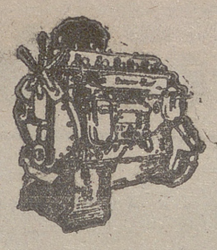

Barreiros Diesel

EL MOTOR ESPAÑOL

CAMIONES - TRACTORES

Baeza CALVO SOTELO, 4

LOGROÑO

EL PRINCIPE JUAN CARLOS, CON LOS HERIDOS DE IFNI

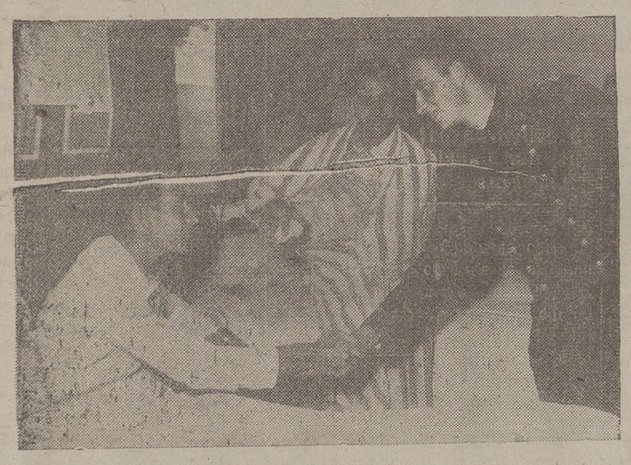

LAS PALMAS. — S. A. el príncipe Juan Carlos de Borbón, guardiamarina a bordo del buque-escuela "Juan Sebastián Elcano", visitó durante su estancia en Las Palmas a los heridos del Ejército español en Ifni. En la foto, el príncipe estrecha la mano de un suboficial herido. — (Foto Cifra).

Ha sido derribado el Gobierno de Venezuela

Le sustituye una Junta militar, presidida por el contralmirante Wolfgang Larrazábal

Ciento cuarenta y cinco muertos y más de seiscientos heridos en lucha

CARACAS, 23 (urgente). — Radio Caracas ha anunciado hoy que el Gobierno del general Marcos Pérez Jiménez ha sido derribado.

Un "DC-3" de las Fuerzas Aéreas venezolanas que se cree llevaba a bordo al depuesto presidente ha salido con destino desconocido a las 8'35 de la mañana (hora española), 3'05 de la madrugada (hora local).

Un anuncio de la radio a las 2'30 de la madrugada (hora local), ocho de la mañana (hora española), dijo que un grupo de civiles y militares había conseguido la victoria en una pugna que ha durado dos días para derrocar al Gobierno de Marcos Pérez Jiménez, estable-

Marcos Pérez Jiménez, jefe del derribado Gobierno venezolano

cido en el año 1948. La emisora añadió que "un movimiento civil-militar había asumido el control del Gobierno después de un acuerdo entre las fuerzas armadas".

Varios minutos antes de que se diera el anuncio, una escolta presidencial fué vista dirigiéndose a toda velocidad hacia el aeropuerto de La Carlota y se cree saber que el presidente ha huído del país.

Unos minutos más tarde, el anuncio de la radio decía que "las fuerzas armadas habían derribado al Gobierno para dar a todos los venezolanos la libertad que hace tiempo venían pidiendo". También se decía que todas las tropas en las ciudades de La Guaira, Puerto Cabello, Maiquetía, Maracay y Valencia "están de acuerdo" con el grupo civil-militar que ha asumido las riendas del Poder.—(Efe).

SE FORMA UNA JUNTA MILITAR

CARACAS, 23 (urgente).—La radio de Caracas anuncia hoy la formación de una Junta militar que se ha hecho cargo del Gobierno del país.

Preside la citada Junta el contralmirante Wolfgang Larrazábal.—(Efe).

***

CARACAS, 23.—La Junta militar que preside el contralmirante Larrazábal está integrada por los coroneles Angel Romero Villate, Roberto Casanova, Pedro José Quevedo y Carlos Luis Araque.

En los medios diplomáticos de la capital se informa que el depuesto presidente Pérez Jiménez se dirige con su familia y el personal de su Secretaría, entre el que figura el secretario presidencial, doctor Raúl Soles Baldo, hacia la República Dominicana.

Este informe se basa en el hecho de que su avión privado "DC-4" fué visto volando en dirección a aquel país, donde han buscado refugio ya otros de sus anteriores funcionarios depuestos.—(Efe).

EL PRESIDENTE DEPUESTO LLEGA A CIUDAD TRUJILLO

CIUDAD TRUJILLO, 23 (urgente).—El depuesto presidente venezolano Marcos Pérez Jiménez ha llegado a esta capital a las 6'06 de la mañana (hora local), 12 de la mañana (hora española), según informa la Agencia "United Press".—(Efe).

DETALLES

NUEVA YORK, 23.—Muchas personas han sido muertas en Caracas como resultado de las cruentas luchas habidas durante las últimas cuarenta y ocho horas entre las fuerzas del Gobierno venezolano y los rebeldes.

Los choques se produjeron en Caracas, sus suburbios y otras grandes ciudades, según los últimos informes recibidos en Nueva York anoche.

Informes que no han sido confirmados dijeron que un levantamiento en gran escala contra el Gobierno de Pérez Jiménez surgió en otras ciudades cercanas a la capital: Maracay, Darinas y Cabimas. Maracay fué el centro de la abortada revuelta de la Aviación del día primero de año.

Se informa que dichos rebeldes, en posesión de municiones de todas clases y de ametralladoras, atacaron a las fuerzas del Gobierno cerca del Palacio Presidencial ayer. En los choques que se produjeron en la parte Norte de la ciudad, los tanques fueron enviados por el Gobierno para sofocar la revuelta.

El cuadro sobre los acontecimientos en Venezuela durante los dos últimos días ha sido completado por los informes recibidos en Nueva York a través de fuentes diplomáticas, de viajeros que han llegado de Caracas y otras fuentes extraoficiales. Al parecer, y según estos informes, el levantamiento se inició el martes, después de que la "Junta patriótica" dirigió un llamamiento al pueblo

(Pasa a la cuarta página)

EL MINISTRO DE LA VIVIENDA EN VALENCIA

Acompañado de las autoridades, el señor Arrese contempla desde el puente de Nazaret los destrozos ocasionados por las aguas desbordadas del Turia. — (Foto Cifra).

Norteamérica se manifiesta de nuevo contra el veto en el Consejo de Seguridad de la O. N. U. en varios aspectos

Cabot Lodge manifestó su «pesar porque los rusos no asisten a las reuniones oficiales de la Organización»

Dulles pasó rápidamente por Marruecos, de paso para Ankara

SEDE DE LAS NACIONES UNIDAS (Nueva York), 23. — Norteamérica ha renovado sus alegatos contra la prerrogativa y uso del veto en el Consejo de Seguridad en una reunión celebrada por la "Pequeña" Asamblea" de dicho organismo. El embajador estadounidense, Henry Cabot Lodge, recordó que el grupo que técnicamente comprendía a los 82 miembros de las Naciones Unidas recomendó hace varios años que el veto fuese abandonado en el arreglo pacífico de las disputas y en la cuestión de procedimiento. "Es la convicción del Gobierno de los Estados Unidos —dijo Lodge— que el veto sea abandonado en esas dos categorías de cuestiones y esperamos que todos los miembros del Consejo de Seguridad accedan a esto en alguna ocasión. Recuerden ustedes que en su reciente carta al jefe del Gobierno soviético, Bulganin, el presidente Eisenhower se refirió específicamente a la eliminación del veto en esas categorías de cuestiones. Noto con cierto pesar que el lugar de la Unión Soviética en el Consejo está vacante esta mañana. Creo que es una lástima que los rusos no asistan a las reuniones oficiales de los organismos oficiales de las Naciones Unidas, como ésta que hoy nos ocupa. Después de todo, para eso nos encontramos aquí"

El embajador de Paraguay, Pacífico Montero de Vargas, fué elegido presidente de la "Pequeña Asamblea", y el de Etiopía, Haddis Alemayehou, vicepresidente.—(Efe).

AUMENTO DE CINCO MIL MILLONES DE DOLARES EN LA DEUDA NACIONAL DE EE. UU.

WASHINGTON, 23.—La Cámara aprobó por 328 votos a favor y 71 en contra un aumento provisional de cinco mil millones de dólares en el tope legal de la Deuda nacional.

El aumento de 275.000 a 280.000 millones estará en vigor desde la promulgación de la ley hasta el treinta de junio de 1959. El proyecto pasará ahora al Senado. La Cámara aprobó el aumento que había sido solicitado por el presidente Eisenhower después de rechazar una moción del representante J. W Byrnes para limitar el aumento a tres mil millones de dólares.—(Efe).

DULLES, DE PASO EN MARRUECOS

MARRAQUEX (Marruecos), 23.—A su llegada a la base aérea norteamericana de Benguerir, de paso para Ankara, el secretario norteamericano de Estado, Foster Dulles, expresó su sentimiento en una declaración por el hecho de que sólo pudiera permanecer unas horas en Marruecos. Es imposible para mí visitar Rabat y reunirme con otros miembros del Gobierno marroquí.

Foster Dulles almorzó con Balafrej y el embajador de su país. Se cree que han hablado del futuro de las cinco bases norteamericanas en Marruecos, cuyo Estatuto no está definido desde que el país consiguió la independencia. También se admite que hayan tratado de ayuda económica a Marruecos.

El secretario norteamericano de Estado saldrá a las diez de la mañana (hora española) con dirección a Oriente, en el mismo "Super-Constellation" que ha utilizado para su vuelo desde Washington.—(Efe).

INVITACION DE ISRAEL A RUSIA

JERUSALEN, 23. — El Gobierno israelí ha invitado a Rusia a que utilice su fuerte influencia en Oriente Medio para persuadir a las naciones árabes para que entablen negociaciones de paz con Israel.

La petición figura en la contestación israelí a la carta del jefe del Gobierno soviético, Bulganin, de diez de diciembre.

El Gobierno israelí hace constar que está de acuerdo total con la URSS en la mayor parte de los "principios constructivos" de la nota rusa, y expresa los deseos de Israel de colaborar con la URSS y con todos los Gobiernos amigos en la consolidación de la paz mundial, concretamente en Oriente Medio. Israel también hace constar su deseo de tener relaciones económicas y culturales más estrechas con la Unión Soviética.—(Efe).

EGIPTO AUMENTA SUS ATAQUES CONTRA EL PACTO DE BAGDAD

EL CAIRO, 23.—La Prensa y radio cairotas aumentan sus ataques contra el Pacto de Bagdad en la víspera de la reunión del mismo en Ankara.

Egipto y Siria, antioccidentales, siempre han estado en contra del grupo al Pacto de Bagdad desde su formación en el año 1954. Los desórdenes estimulados por Egipto en Jordania impidieron que este país al año siguiente de su organización se uniese al Pacto.

Una noticia procedente de Ankara, publicada en el periódico "Al Ahram", dice que Irak y Turquía están dirigiendo una campaña dentro del Pacto de Bagdad para oponerse a la proyectada unión federal sirio-egipcia. Irak está dispuesto "a utilizar la fuerza si es necesario —dice el periódico— para impedir la la formación de la unión". "Por su parte, Turquía —agrega "Al Aram"— está también dispuesta a tomar cualquier medida contra

(Pasa a la cuarta página)

Condecoraciones del Caudillo con motivo de la festividad de San Raimundo de Peñafort

MADRID, 23.—Con motivo de la festividad de San Raimundo de Peñafort, el Jefe del Estado ha concedido las siguientes condecoraciones:

Gran Cruz de San Raimundo de Peñafort, a don Ricardo Oreja Elósegui, subsecretario de Justicia; don Manrique Mariscal de Gante y Gante, don Saturnino López Peces, don Esteban Samaniego Rodríguez, magistrado del Tribunal Supremo, director general de Justicia; don Luis Rodríguez Celestino, don Ignacio de Lecea y Grijalba, don Juan García Romero de Tejada García y don Cirilo Tormo Lafite.

Cruz de Honor, al Padre José María Gran, O. P., don José Jiménez Manzanares, don Laureano López Rodó, don Marcial Rodríguez Suárez, don Ramón de la Rica Arenal, don Ramón Herrán Torriente, don Jesús Puig Martínez, don Juan Antonio González Oliveros, don Manuel Pérez Mirete, don Manuel María Cavanillas Prosper y Padre Francisco Peiró, S. J.

Cruz Distinguida de primera clase, a don Marcelo Giraldo Buhaven, don Francisco Burguete Indabere, don Andrés López Solans, don Enrique Amat Casado, don Angel Cano Sáinz de Trapaga, don Gabriel García Marco, don Ricardo Bullón Fernández y don José Luis Bau Carpi

Cruz Distinguida de segunda clase, a don Néstor Manuel Peña y Bernaldo de Quirós, don Narciso de Fuentes Sanchiz, don Fernando Aguiló Soler, don Vicente Horea Quemada, don Eduardo Pardo Unanua y don Rafael Clemente de Diego González.

Medalla de Oro, a don Luis de Escalante de la Colina, don Salvador Martínez-Moya Crespo, don Gaspar Peña Selquer y don Higinio Facorro González.

España condecora a la delegada del Ministerio de Educación del Ecuador

QUITO, 23.—El embajador de España en esta capital, don Luis Soler, ha hecho entrega del Lazo de Dama de Isabel la Católica a la presidente de la Sociedad Filarmónica de Quito y delegada del Ministerio de Educación Pública en la Sinfónica Nacional, doña María de las Mercedes Uribe de Reyes. Al acto, celebrado en la Embajada de España, asistieron los ministros de Relaciones Exteriores y de Educación Pública y las señoras de Tobar, Zaldumbide y Vaquerizo; el presidente del Instituto Ecuatoriano de Cultura Hispánica y señora de Zaldumbide; el subsecretario de Relaciones Exteriores y señora de Espinosa; el de Educación Pública y señora de Martínez; el presidente del partido conservador y señora de Gijón Camaño, personalidades diplomáticas y del mundo cultural y periodístico.—(Efe).

La Comisión de Tratados de las Cortes estudia convenios con Estados Unidos y Francia

MADRID, 23.—Bajo la presidencia del marqués de Santa Cruz se ha reunido la Comisión de Tratados de las Cortes para estudiar el convenio de cooperación entre España y los Estados Unidos de América relativo a los usos civiles de la energía atómica y el convenio general entre España y Francia de seguridad social y acuerdo complementario.

El convenio de cooperación entre España y Estados Unidos de América relativo a los usos civiles de la energía atómica, que sustituye al de 19 de julio de 1955, amplía la colaboración en materia de reactores de investigación y generadores de energía; en materia de sanidad y seguridad relacionada con el uso de los mismos, y en materia de isótopos y sus aplicaciones a las investigaciones físicas y biológicas en la terapéutica, la agricultura y la industria. Se excluye expresamente todo uso militar de los equipos o materiales arrendados con arreglo al presente convenio.

Por el convenio general entre España y Francia sobre seguridad social se regula la aplicación de los seguros de enfermedad, maternidad, invalidez, vejez y muerte, acumulaciones de períodos de trabajo y pago de pensiones y rentas. Asimismo, se regula la aplicación de las mejoras por renta de accidentes y el régimen de pago de rentas y mejoras. Se reglamenta también la aplicación de los seguros de accidentes de trabajo y enfermedades profesionales para los reclusos trabajadores. Por este convenio los trabajadores españoles residentes en Francia y los franceses que residan en España se beneficiarán, respectivamente, de los derechos que otorgan las legislaciones laborales de ambos países, en las mismas condiciones que los nacionales de cada uno de ellos.

Después de estudiados ambos convenios por la Comisión de Tratados y no habiéndose formulado observaciones al articulado de los mismos, serán sometidos a la consideración del Pleno de las Cortes.

Se incrementan las relaciones comerciales entre España y Portugal

Pronto llegarán a Lisboa los primeros 256 camiones de fabricación española

LISBOA (Sevicio especial).—Las relaciones comerciales entre España y Portugal se encuentran en un período de franco ensanchamiento. La buena vecindad mantenida entre los dos países a lo largo de los últimos veinte años continúa cristalizando en fórmulas y transacciones beneficiosas para ambas naciones.

Según fuentes oficiales, en plazo breve serán entregados los primeros 256 camiones de fabricación española.

Estos camiones constituyen un lote experimental con destino a las fuerzas del Ejército portugués.

Se tiene entendido, sin embargo, que nuevas importaciones seguirán a ésta en el futuro, tanto para el Ministerio de Obras Públicas como para las empresas particulares, interesadas en el camión español para todo terreno como medio general de transporte.

La operación que, según se tiene entendido, acaba de ser autorizada por los Gobiernos español y portugués, se puede decir que quedó prácticamente hecha cuando el pasado mes de septiembre Barreiros Diesel llevó a cabo en el Polígono del Ministerio de Defensa de Lisboa, ante un grupo de altos jefes militares y observadores de la NATO, diversas pruebas del referido camión.

Desde el primer momento, las autoridades militares portuguesas manifestaron su deseo de dotar al Ejército portugués con esta clase de vehículos de transporte.

En círculos comerciales se tiene la impresión de que esta importación abrirá las puertas a otras muchas.

Las casas comerciales portuguesas están cada día más interesadas en adquirir productos acabados de fabricación española, que demuestran una alta calidad.

Perón tendrá que salir de Venezuela

WASHINGTON, 23.—Se espera que el ex-presidente de la Argentina Juan Perón salga de Venezuela tan pronto como le sea posible, según anuncian fuentes dignas de crédito. Sin embargo, todavía no han tenido confirmación los rumores según los cuales Perón había salido ya de Venezuela.

Las citadas fuentes dicen que la posición del ex-presidente argentino se ha hecho insostenible a causa de su estrecha amistad con el derrocado presidente Pérez Jiménez. Señalan que algunos funcionarios venezolanos que también ayudaron a Perón han salido ya del país. Entre éstos se encuentran el ex-ministro del Interior Laureano Vallenilla; el ex-jefe de Policía Pedro Estrada, y el gobernador del distrito federal, Guillermo Pacanins. Se cree que uno de los objetivos inmediatos de la Junta militar que ha asumido el Poder es el restablecimiento de relaciones amistosas con la Argentina.—(Efe).

HA PERDIDO LA MEMORIA

LEON. — Manuel Ruiz Pascuel, cuya identidad se ha logrado saber gracias a esta muchacha que le acompaña. Hace varios días ingresó en el Hospital Provincial de San Antonio con muestras evidentes de haber perdido la memoria.

(Foto Cifra).

Se pide en la Cámara de los Lores el ingreso urgente de España en la OTAN

LONDRES, 23.—En el curso de un debate sobre la defensa celebrado en la Cámara de los Lores, lord Windlesham ha apremiado para que España ingrese en la OTAN, y dijo que "ya era hora de ser realista en esta cuestión". Añadió que existían muchas razones para creer que España será un miembro útil y leal de la Organización y que él espera que el Gobierno británico considerará la posibilidad de apoyar el ingreso de España en la OTAN.—(Efe).

SGCB2021

La Vida en la Ciudad

NOTICIAS DIVERSAS

Farmacias de guardia para hoy.—D. Francisco Sanz Martín, General Franco, 1, y don Narciso García de Vinuesa, General Mola, 39.

Cupón pro-ciegos.—En el sorteo celebrado ayer, resultó premiado el número 959.

Los cupones terminados en 59 están premiados con 25 pesetas cada uno.

Temperaturas de ayer.—Máxima, 5'6, a las 16; media, 2'9, y mínima, 0'2, a las 7'30 de la mañana. Presion atmosférica 728'5.

Nueva Junta directiva. — El Montepío de Bomberos de Logroño ha elegido la siguiente Junta directiva:

Presidente, don Pedro Sáinz; vicepresidente, don Atilano Gil; secretario, don Domingo Mangado; contador, don Baldomero García; tesorero, don Pelayo Ezquerro; vocales, don Jesús Moreno, don Teodoro San Miguel, don Eugenio Santana y don Manuel Sáez, y revisores de cuentas, don Jesús Moreno y don Teodoro San Miguel.

Deseamos a los nuevos directivos los mayores aciertos en su gestión.

El Puerto de Piqueras, abierto.—La Jefatura de Obras Públicas nos ha comunicado en la noche pasada que el Puerto de Piqueras se encuentra abierto a la circulación de vehículos, si bien se hace preciso el uso de cadenas.

Notas militares

CONCURSO.—Vacantes puestas a disposición de la Junta Calificadora de Aspirantes a Destinos Civiles: Cenicero, una de sereno, con 8.000 pesetas y dos pagas extraordinarias. Rincón de Soto, una de alguacil municipal voz pública, con 8.000 pesetas y dos pagas extraordinarias; una de vigilante nocturno, dotada igual que la anterior. Logroño, una de portero en el grupo de viviendas Madrid-Manila, dotada con 465 pesetas de sueldo mensual, más las gratificaciones del 18 de julio y Navidad, proporcionándole vivienda, con los servicios de agua y alumbrado. Logroño, cuatro de guarda forestal, dotadas con 9.600 pesetas, dos mensualidades extraordinarias y una gratificación de 1.767 pesetas. (La residencia es en un lugar dentro del distrito). Briones, una de guarda rural, con el jornal diario de 26'50 pesetas, más dos pagas extraordinarias de siete días cada una. Azofra, una de guarda rural, con 9.672'50 pesetas, más dos pagas extraordinarias de siete días cada una. Herramélluri, una de guarda rural, dotada lo mismo que la anterior.

TER

UNA de las 4 lavadoras del mundo que mejor lavan

¡SEÑORA! Lave con TER y vivirá un día más por semana

NOTAS LOCALES

NECROLOGICA

En Santiago de Chile, donde residía, falleció el día 12 de los corrientes, a los 63 años de edad don Valentín Lería Ruiz, confortado con los Santos Sacramentos y la bendición apostólica de Su Santidad.

Nos unimos al dolor de su apenada hermana, doña María; hermano político, don Martín Blanco; sobrinos políticos, doña Antonia, don José, don Valentín y don Martín Blanco; sobrinos primos, tíos y demás familiares.

Registro Civil

Inscripciones verificadas en el día de ayer.

Nacimientos.— Miguel Angel Martínez Martínez.

Defunciones.—Carlos Suárez Ochoa, de 12 días, de Logroño; Isabel Verde Montejo, de 68 años, de Logroño; Ceferino Sáenz Bastida, de 84 años, de Lardero, y Luis Miguel Pinillos Herrero, de dos meses, de Logroño.

Matrimonios.—Armando Martínez García con María Gracia Blanco, y Antonio Jiménez Jiménez con Robustiana Jiménez Jiménez.

Nuestros teléfonos

ADMON.	1561
GERENTE	1572
REDACCION	1337
DIRECTOR	1988

Los estudiantes de Derecho celebraron ayer la festividad de su Patrono

Los jóvenes logroñeses que cursan la carrera de Derecho en la Academia Universitaria del S. E. U. "San Raimundo de Peñafort" celebraron ayer la festividad de su Patrono con una misa rezada, a las once y media, en la iglesia de San Bartolomé, a la que también asistieron sus profesores.

También celebraron otros actos de comfraternización, que resultaron muy animados.

ANUNCIOS OFICIALES

Hermandad Sindical de Labradores y Ganaderos de Arnedo

SUBASTA DE ALMENDRA EN CASCARA

La Hermandad Sindical de Labradores y Ganaderos de Arnedo saca a subasta, por medio de pliegos cerrados, OCHO MIL kilos de la clase "COMUN"; CATORCE MIL kilos de la clase "ESPERANZA o MONA" y TRES MIL kilos de la clase "LARGUETA", todas ellas en cascara.

Los precios tipo de las mismas serán 7'25 pesetas kilo la primera, 7'85 pesetas kilo la segunda y 9'00 pesetas la tercera, en cáscara.

La apertura de pliegos será el día 26 del corriente mes, a las ONCE de la mañana, en el domicilio de la Hermandad Sindical, calle Calvo Sotelo s/n.

El importe del presente anuncio será por cuenta del adjudicatario

Arnedo, 20 de enero de 1958. —El Jefe de la Sección Económica, Vicente Rivero Ulecia.

Hermandad Sindical de Labradores y Ganaderos de Logroño

ASAMBLEA PLENARIA

Se convoca Asamblea Plenaria de la Hermandad Sindical de Labradores y Ganaderos de Logroño para el próximo domingo, día 26 de enero, a las 10'30 horas en primera convocatoria y a las 11 en segunda, en la Sala Avenida (calle de los Baños) con arreglo al siguiente orden del día:

1.º—Lectura del acta de la Asamblea anterior.
2.º—Memoria del pasado ejercicio de 1957.
3.º—Presupuesto para 1958 y modo de efectuar la derrama para sus ingresos.
4.º—Concierto con la Excma. Diputación (Arbitrio Provincial 1957)
5.º—Concierto con el Excmo. Ayuntamiento (Papeleta de Consumo).
6.º—Ruegos y preguntas.

Seguidamente se celebrará Junta General de la Sección Cooperativa de la Hermandad, con arreglo al siguiente orden del día:

1.º—Lectura del acta de la Junta General anterior.
2.º—Balance del ejercicio de 1957.
3.º—Asuntos varios y ruegos y preguntas

Logroño, 10 enero de 1958.
El Jefe de la Hermandad

Crónica de sucesos

Asistencia

En el Cuarto de Socorro del Hospital Provincial recibió ayer asistencia facultativa José Revuelta Fernández, de un año, de quemaduras de segundo grado en la cara y ambas manos, por caída sobre la chapa de la cocina. Pronóstico leve, salvo complicación.

¡Comience bien el año!

Confiando sus asuntos, por difíciles que sean, a

AGENCIA CASTILLA

Personal especializado en cada Departamento

Director: JOSE LUIS DE CASTRO VAZQUEZ DE PRADA

Conde de Aranda, 4, MADRID

Escuelas y maestros

CLASES DE ADULTOS

En la Inspección de Enseñanza Primaria acaba de recibirse un telegrama del Iltmo. Sr. director general que dice así:

"Clases adultos funcionarán iguales condiciones establecidas orden esta Dirección 30 de mayo de 1956 (B. O. del E. de 12 de junio)".

En consecuencia, el Consejo de Inspección ha dispuesto que el primer período de dichas clases se desarrolle durante los primeros veinte días lectivos del próximo mes de febrero. El segundo período comprenderá 40 días lectivos y queda diferido hasta el cuarto trimestre del año en curso. Oportunamente se procederá a señalar el día en que habrá de tener comienzo el segundo período.

Como no se introduce ninguna modificación ni por parte del Ministerio ni por parte del Consejo de Inspección, las clases de adultos funcionarán en las mismas localidades y escuela donde estuvieron organizadas en el último trimestre del pasado año.

Tan pronto como se inicien las clases—tanto de adultos como de adultas—, se remitirán a la Secretaría del Consejo de Inspección los datos de costumbre. Y, al finalizar el período de los veinte días lectivos, se redactará una breve Memoria en la que se vean reflejadas las actividades docentes

OPOSICIONES A INGRESO EN EL MAGISTERIO

Los ejercicios comenzarán a las nueve de la mañana del día en que se cumplían los 15 días hábiles que señala el Reglamento General de Oposiciones, contados a partir del día siguiente al que finalice la publicación de la tercera relación a la orden que publica el "Boletín Oficial del Estado" del miércoles 22.

En la segunda relación figuran para nuestra provincia 10 plazas de maestros y 14 de maestras. Para la de Alava, 9 y 22; para la de Burgos, 28 y 51, y para la de Soria, 18 y 31.

EMIGRANTE: Para abandonar España por motivos de trabajo no acudas a particulares ni pagues a nadie cantidad alguna. En la Oficina de Colocación de la Delegación Sindical más próxima te informarán y facilitarán gratuitamente el impreso G-03 del Instituto Español de Emigración.

Hogar Navarro

El sábado, 25 del actual, a las siete de la tarde, en los locales del mismo, se celebrará Junta general de socios, con arreglo al orden del día expuesto en el tablón de anuncios de la Sociedad.

LA ACTIVIDAD EN NUESTROS CENTROS OFICIALES

El gobernador civil visitó ayer Cervera del Río Alhama Calahorra para estudiar algunos de sus problemas

Aproximadamente a las ocho de la noche de ayer regresó a la capital el Excmo. señor gobernador civil de la provincia, don José Elorza Aristorena, quien seguidamente nos manifestó que a primera hora de la mañana se había trasladado a Cervera del Río Alhama, acompañado del delegado provincial de Industria, señor Lapeña; del abogado del Estado, señor Fernández Pardo, y del secretario de la Junta Provincial del Paro, señor López Ulecia, siendo recibidos por el Ayuntamiento en pleno, en cuyo salon de sesiones se reunieron seguidamente, recabando datos, documentos y antecedentes de la Cooperativa Girón-Virgen del Carmen, a los efectos de ultimar los trámites de disolución de dicha Cooperativa para encauzar, bajo la dirección de un Patronato, el cumplimiento de los fines sociales de la mencionada Cooperativa, cuyo edificio e instalaciones visitaron a continuación, adoptándose sobre la marcha algunas determinaciones por el ingeniero jefe de Industria para la mejor utilización ulterior de las mismas. Visitaron igualmente las obras que se realizan en el barranco El Royo y las de arreglo del lavadero, que, como se recordará, fueron muy afectados por las inundaciones.

Desde Cervera del Río Alhama se trasladó el señor Elorza a la ciudad de Calahorra, donde tuvo ocasión de ver los terrenos en los que se construye una proyectada Guardería Infantil, cuyas obras quedaron interrumpidas hace bastante tiempo, requiriendo datos y documentación para poder llegar a la solución del problema que está planteado en relación con estos terrenos, habiéndose realizado un amplio cambio de impresiones en el que intervino también el vicario general de la diócesis, por ausencia del señor obispo.

Más tarde visitaron las obras e instalaciones del nuevo Instituto de Enseñanza Media y Escuela de Trabajo, que están muy avanzadas, quedando muy complacido de las mismas, y por último se trasladó al Ayuntamiento, donde tomó información amplia y detenida de los principales problemas que afectan a la ciudad de Calahorra, y entre los que destacan el de distribución de aguas al vecindario y encauzamiento del río Cidacos.

¡Atención, Señoras!

Tocino fresco superior a 23 pesetas kilogramo en las carnicerías

"LA PURI" y "LA MARIA"

Plaza Abastos 10-11 y 26
Teléfono 1763

Tribunales

AUDIENCIA PROVINCIAL

SENTENCIA

Con fecha 15 del corriente se ha dictado sentencia por esta Audiencia absolviendo al ingeniero don F. G. H. de la querella contra él formulada por la representación de doña Regina Martínez e Hijos en asunto relacionado con el arrendamiento de una finca rústica en este término municipal de Logroño. La sentencia, que absuelve al acusado con todos los pronunciamientos favorables, ha sido dictada de conformidad con la tesis sustentada por el letrado don Eduardo Lasa.

Notas oficiales

DELEGACION DE HACIENDA

CLASES PASIVAS

Ordenes de pago de pensión recibidas de la Dirección General de la Deuda y Clases Pasivas:

Gloria Bódalo Padrones y Trinidad Pisón Ceriza, M. Militar; José Estébanez Villazán, Jerónimo Sánchez López y Félix Ijalba Fernández, rectificación mejora; Gregorio Montoya Villalonga, Ramón Gómez Jiménez y Teodoro Collantes Valdivieso, retirados cruces, y Pedro Vicente Ruiz, devolución expediente extranjero.

AUTOTRACTOR

Reparación de toda clase de vehículos. Especialidad en tractores

GARANTIA DE TRABAJOS
AVDA. COLON, 4 TLF. 1613

SECCION RELIGIOSA

CONGREGACION MARIANA DE MADRES CRISTIANAS

Se recuerda que mañana, sábado, último de mes, a las cinco de la tarde, en la iglesia de San Bartolomé, tendrá lugar el retiro mensual obligatorio para las congregantes.

Se ruega la puntual asistencia, llevando la medalla.

SANTOS DEL DIA

San Timoteo, San Feliciano y San Urbano.

Hace 25 años

En Madrid, las autoridades judiciales elevaron una protesta al Gobierno contra injerencias de la Policía, afirmando que sustraía intencionadamente del conocimiento de los Juzgados determinadas diligencias.

—En Granada, cuando cortaban leña sin autorización en la dehesa del Campo del Rey varios vecinos, causando grandes destrozos en los pinos, se presentó la Guardia Civil y fué recibida a tiros, resultado heridos dos guardias y un vecino.

—En Cáceres, en diferentes puntos de la provincia, los obreros parados asaltaron varias fincas, llevándose leñas y otros artículos.

—En Cuenca, un grupo de obreros parados acudió al Ayuntamiento demandando trabajo e insultaron al alcalde, afiliado al partido socialista. Al ordenar éste que desalojaran el edificio, prendieron fuego a un carro de leña que se estaba descargando para el Municipio.

—En Oviedo, en el Gobierno Civil, se reunieron los representantes patronales y obreros de la fábrica de Mieres para tratar de la cuestión de los despidos, y como no se llegó a un acuerdo, los obreros anunciaron la huelga para el día primero de febrero próximo.

—En toda España hacía un frío intensísimo: en Soria y Huesca, el termómetro marcó 5 grados bajo cero; en Pamplona, 6; en Avila y Segovia, 10; en Salamanca, 11; en Teruel, 14; en Huelva, 16; en Madrid, 5, y en la Sierra de Gredos, 19. En Avila se helaron los surtidores de gasolina; en San Sebastián nevó copiosamente, alcanzando la nieve ocho centímetros de espesor; en Castellón nevó en abundancia, caso que no se registraba hacía más de cincuenta años; en Alcoy y Valencia nevó, lo que tampoco había ocurido en 12 años; en Denia, los muchachos se lanzaron a la calle para ver la nieve, que no conocían varias generaciones; en Reinosa se helaron las tuberías de la conducción de aguas y para deshelarlas se hicieron grandes hogueras.

—En Logroño, el autobús de viajeros que hacía el servicio diario a San Sebastián se suspendió por el estado de la carretera, por las nieves y por los hielos.

—Falleció el conocido fabricante de cervezas nuestro convecino don Isidro Torregrosa.

—Las temperaturas de hoy en nuestra capital fueron de 2 grados la máxima y 5'6 bajo cero la mínima.

—En Haro debutó la compañía de zarzuela que dirigía Ontiveros, en la que figuraban como tenor y director de orquesta nuestros paisanos don Moisés Iglesias y don Teodoro Cristóbal, respectivamente.

HACE 50 AÑOS.—En el Registro Civil se inscribió el nacimiento de Alfonso Cotelo Apellániz.

—Fué el de hoy un día muy frío, pues bajó el termómetro hasta 3 grados bajo cero. Nevó, aunque en poca cantidad, y no cuajó.

Guía Sanitaria

Doctor Merino
Chujano Diplomado del Hospital Militar de Logroño
CIRUGIA GENERAL
APARATO DIGESTIVO
TELF 3896 (CSP 463)

MIRANDA DE EBRO
J. R. SALAVERRI. Consulta sábados. Calle Victoria 23
Noriz, Garganta, Oídos

García Castellanos
PUERICULTOR DE LOS SERVICIOS DE HIGIENE INFANTIL
Niños
Consulta: a las 12 y a las 5
Calvo Sotelo, 6, 3.º dcha.
Teléfono 3235.
(C.S.P. 459)

Fernando Muñoz
Profesor Jefe del Servicio de Tuberculosis Pulmonar del Hospital Provincial
Pulmón. - Corazón.
Tisiología
CONSULTA DIARIA
B. Herreros, 10. Telf. 16-15.

A. DIEGO
MEDICO EX-INTERNO de la CASA-SALUD VALDECILLA
PARTOS-GINECOLOGIA
Consulta 11 a 1 y de 4 a 6'30
CALVO SOTELO, 10.
Tell. 13-27. (CSP. 410).

Eugenio Mz. Iñiguez
Profesor Jefe de los Servicios de Traumatología y Cirugía Osteo-Articular del Hospital Provincial
Cirujano Jefe de Traumatología y Cirugía Ortopédica del Seguro de Enfermedad
Clínica de la Santa Cruz
(CSP. 445)

Emilio Casas (hijo)
PIEL VENEREAS SIFILIS
Muro de la Mata, 13, 2.º
Ttnos. 1318 y 2951. (CSP 342)

A. Romero Gil
PIEL Y VENEREAS
Cancerología
Duq. de la Victoria, 6
Teléfono 26-10. (CSP. 302).

CLINICA OPERATORIA
Ntra. Sra. de VALVANERA
MEDICO DIRECTOR Dr. DE JUAN
Rep. Argentina (Chalet Villa Alicia) Teléfono 14-62
(CSP 457)

YEMAS BLASCO
La más exquisita especialidad de
LA PAJARITA
El obsequio mas delicado

METALES, perfiles y aleaciones.
MOTORES Diesel-Grupos electrógenos.
MAQUINARIA para la industria.
AZLOR, Gran Vía, 64. BILBAO.

EL
BANCO DE VIZCAYA
(Fundado en 1901)

tiene el agrado de hacer pública la apertura de la

Sucursal de Logroño

CALLE JOSE ANTONIO PRIMO DE RIVERA, 2
TELEFONO 1511
(INSTALACION PROVISIONAL)

La cual será inaugurada el próximo sábado, día 25, complaciéndose en poner sus servicios a disposición de su clientela y público en general.

Querella criminal contra «El último cuplé»

Ha sido presentada por el gran duque Vladimiro de Rusia

A su vez, Juan de Orduña y «Cifesa» demandan al gran duque

BARCELONA, 23.—En la tarde de ayer fué suspendida, inesperadamente, la proyección de la película española "El último cuplé" en la pantalla del Cine Cataluña, de esta ciudad.

El motivo no era, ciertamente, la falta de afluencia de público, ya que, a pesar del tiempo que lleva proyectándose, su éxito no había decrecido, sino que ha tenido que ser retirada del programa en virtud de orden judicial de secuestro, que abarca a todo el territorio español

Según nuestras noticias la querella ha sido iniciada por Su Alteza Imperial el gran duque Vladimiro de Rusia, por considerar injurioso a su persona el personaje que interpreta Alfredo Mayo en la película, el que se designa con el mismo nombre y títulos del jefe de la Casa Imperial de dicho país. Su Alteza, que reside largas temporadas en España, al tener conocimiento de la alusión que nos ocupa, intentó por medios particulares que fuese suprimida la cinta. A tal efecto fué convocado el pasado día 31 de diciembre, en acto de conciliación, fijado en Madrid, el director y productor de la película, don Juan de Orduña, pero éste no compareció personalmente ni por medio de representante, ni tampoco presentó excusas.

En virtud de ello, el gran duque ha interpuesto querella criminal, dirigida por el letrado de Palma de Mallorca señor Feliú Quadreny, contra el señor Orduña, como productor, y contra la empresa distribuidora "Cifesa", como responsable civil. Dicha querella, entre los profundos problemas materiales y procesales que entraña, por tratarse de la primera que se produce en España referente a delitos cinematográficos, ha sido acompañada, a petición del letrado que la dirige, por dictamen emitido por los catedráticos de Derecho Procesal don Miguel Fenech Navarro y don Jorge Carreras Llensana, de las Universidades de Barcelona y Granada, respectivamente.

Al ser admitida la querella el juez instructor, el del Juzgado número uno de Palma de Mallorca, ha exhortado a los Juzgados de toda España para el secuestro judicial de las copias de "El último cuplé", por lo que ha tenido que ser suspendida su proyección en el citado Cine Cataluña, del mismo modo que va haciéndose en los demás locales de toda la nación.

El gran duque Vladimiro de Rusia, que ha presentado la querella, es el actual jefe de la Casa Imperial de Rusia y depositario de los derechos al trono de los zares, y, asimismo, es hermano político del actual heredero del trono de Alemania, ya que el Kromprinz está casado con una hermana del gran duque.

DEMANDA DE JUAN DE ORDUÑA Y "CIFESA"

MADRID, 23.—Acerca de la orden de secuestro que se dice decretada por un juez de Palma de Mallorca de la película "El último cuplé", el periódico "Informaciones" dice lo siguiente: "Según noticias que llegan a nuestra Redacción, "Cifesa", que distribuye "El último cuplé", ha levantado ayer acta notarial de la copia que de esta ya popular película se exhibe en un cine madrileño, al objeto de señalar constancia legal de que en dicha copia no existe la menor alusión al gran duque Vladimiro de Rusia.

Juan de Orduña, productor y director de "El último cuplé", quien no se presentó al acto de conciliación, ha presentado ahora una demanda por quince millones de pesetas contra el gran duque, alegando que la incautación de la película y la suspensión en toda España le causa esos perjuicios. "Cifesa", distribuidora de la película, se ha hecho copartícipe de la demanda de Orduña.

Los guionistas de la película, señores Arozamena y Masguinbal, consideran fuera de lugar la pretensión del gran duque Vladimiro, puesto que aunque en algunas escenas de "El último cuplé" se presenta a un gran duque ruso, de nombre Vladimiro, no puede de ninguna manera aludir al gran duque demandante, puesto que el personaje aparece en la película como hombre de edad en 1918, y el demandante tiene en la actualidad unos cincuenta años.

"El último cuplé" ha batido todas las marcas de taquilla en España. La recaudación en Madrid en 38 semanas se eleva a quince millones de pesetas.

CONTINUARA EXHIBIENDOSE EN LOS CINES MADRILEÑOS

MADRID, 23. — La película "El último cuplé" continuará exhibiéndose en los cines madrileños, ya que, según manifestaciones de la Casa distribuidora, ha sido posible, tras determinadas diligencias, detener el secuestro legal de la película, ordenado, al parecer, por exhorto del juez que entiende en la querella iniciada por el gran duque Vladimiro ante un Juzgado de Palma de Mallorca.

ESPECTACULOS

CINE

JUVENTUD CRIMINAL
Cine Avenida

Versión cinematográfica de una comedia dramática italiana que, aun cuando no aborda un problema nuevo en la pantalla, hubiera podido infundir al desarrollo perfiles más vigorosos y convincentes si casi todo, en él, no continuara siendo simple teatro fotografiado, incluso en la forma de actuar de los intérpretes, tan afectadamente teatral ésta en ocasiones, que casi anda la risa a flor de labio del espectador en alguno de los momentos en que, por el contrario, con más fuerza debiera haber llegado a éste el dramatismo de la situación.

Isa Miranda, junto a estos pecados interpretativos, tiene momentos, muchos momentos, de acierto. La intervención de Vittorio de Sica es muy breve y sin relieve.

TRES HUCHAS PARA ORIENTE
Cine Olympia

Es mucho más, en esta cinta, lo que se pretende que lo que se logra.

El relato quiere ser un estudio psicológico de gentes de distinta condición, efectuado a través de tres niños postulantes en un "Día del Domund". Para acentuar el interés de la acción ésta deriva, en ocasiones, hacia lo policíaco y lo amoroso, sin que nada o muy poco esté plenamente logrado.

Tanto la realización de José María Elorrieta como la interpretación de José Nieto, Nani Fernández, Manuel Monroy, Gila, etc., se mantienen dentro de límites discretos.

Un obrero zamorano encuentra viejas monedas españolas

ZAMORA, 23.—El obrero Eutimio Sáez Hernández, vecino del pueblo de Guarrate, ha encontrado en una finca propiedad de don Bernardino Riesco cerca de medio centenar de monedas, unas de plata y otras de cobre, acuñadas durante los reinados de Alfonso XI, Pedro I el Cruel y Enrique II el de las Mercedes.

Las monedas se hallaban en una bolsa de lienzo totalmente fosilizada, que se deshizo al solo cortarla.

Eutimio Sáez araba en dicho pueblo en el lugar denominado Valdegalocha, cuando advirtió que la reja extraía de entre la tierra unos objetos que brillaban. Los recogió entonces y comprobó que eran monedas. Las más antiguas parecían haber sido acuñadas por Alfonso XI, que en un lado llevan un busto coronado con la leyenda "Alfonsus", y en el reverso se lee "Rex Legronis". Otras pertenecen al reinado del rey don Pedro de Castilla, y llevan la inscripción "Petrus dei gracia" y "Rex Castella", y en el reverso la corona y debajo una "P". Las últimas, que corresponden al reinado de Enrique II, en uno de sus lados lleva una "E" y una "M" enlazadas, y en el otro, el escudo de los Trastamara, con dos castillos y dos leones enmarcados por una orla de cuatro arcos, y la inscripción "Enricus dei gracia" y "Rex Castella"

En el lugar donde han sido halladas estas monedas fueron encontrados no hace mucho tiempo trozos de cerámica, a los que entonces no se concedió importancia.

Progresos de la Prensa católica en Norteamérica

NUEVA YORK, 23.—El presidente episcopal del Departamento de Prensa de la National Catholic Welfare Conference ha hecho una importante declaración acerca de la situación actual de la Prensa católica americana.

"Los mejores resultados —dijo— han sido logrados el año pasado. En efecto, las suscripciones a revistas, periódicos y diarios católicos han aumentado en Estados Unidos hasta alcanzar la cifra de 23.800.000. Estos halagüeños resultados han sido logrados solamente con el sacrificio personal y el apoyo de los suscriptores y de los lectores estimulados por la jerarquía católica".

Al referirse seguidamente a la misión de los redactores católicos, declaró: "El escritor católico se encuentra hoy frente a una grave responsabilidad. Su tarea exige sensibilidad y prontitud de interpretar las enseñanzas de la Iglesia en un mundo de falsedad y de confusión. Deben seguir de cerca a la vida cotidiana de la Iglesia, vigilar cualquier acontecimiento internacional en el que la Iglesia pueda estar interesada. En particular los ataques contra la Iglesia por lo que ella sufre, no solamente en los países del telón de acero".

"La Prensa católica —añadió— de los servicios del N. C. W. C. ha estado siempre en condiciones de informar a la opinión pública sobre estas situaciones. El escritor católico debe enfrentarse también con los problemas del día propios de los Estados Unidos. Muchos de estos problemas tienen un significado moral y religioso profundo que deben ser interpretados a la luz de la Iglesia católica".

"La Prensa católica —dijo seguidamente— ha denunciado siempre cualquier intento de falsificación y ha respondido siempre con competencia a los falsos juicios dictados por la ignorancia o la mala fe. A pesar de nuestro orgullo —insistió— por los resultados logrados, la influencia y el poder de la Prensa católica no son todavía como los que deseamos. Aún no ha logrado su eficacia plena y los miembros de la Asociación Norteamericana de la Prensa Católica están decididos a trabajar intensamente por la intención de este objetivo, principalmente para contener las nefastas influencias de la propaganda material ista y para alentar la vida espiritual de los católicos. Esta aspiración de los católicos ha dictado la iniciativa del mes de la Prensa católica, que se celebrará en febrero. La Sociedad Norteamericana de la Prensa Católica efectuará una encuesta entre los estudiantes invitándoles a declarar sobre cómo puede ayudarles la Prensa.

Muchas escuelas organizarán también exposiciones y otros actos para difundir la idea de la Prensa católica. Finalmente, en los días 6 y 7 de febrero se celebrará el XXV Congreso Anual de las Asociaciones Católicas para las relaciones entre la Prensa y la escuela en el Estado de Colorado —(Efe).

¡Hoy! AVENIDA

Continuar desde las cinco

(A. mayores)

1.—¡ESTRENO DE UNA PELICULA APASIONANTE!

"Puerto Africa", donde la muerte puede esperar en cualquier esquina

PUERTO AFRICA

PIER ANGELI

PHIL CAREY

DENNIS PRICE

Director: RUDOLPH MATÉ

2—La extraordinaria película nacional

La gran mentira

Con FRANCISCO RABAL y MADELEINE FISCHER

(Un film encantador)

Mañana:

MODERNO

¡COLOSAL ESTRENO!

¡DOS HOMBRES Y UNA BELLISIMA MUJER EN EL MAS SUGESTIVO ROMANCE DE AMOR QUE EL CINE NOS HA OFRECIDO!

Marianne Hold, Adrian Hoven y Claus Holm

en la gran superproducción

LILI MARLEN

Con la voz maravillosa de

Lale Andersen

La historia de una canción inmortal que desde los frentes de Europa recorrió triunfalmente el mundo entero

2—¡A reír!... ¡A divertirse!. ¡A regocijarse!...

Con BOB HOPE en

El REY del OESTE

(Technicolor)

¡Cada disparo una carcajada!

¡Cada valentía un torrente de humor

(PROGRAMA TOLERADO MENORES)

Salones perfumados por

¡Su amor fué tan grande que no pudo aplastar la adversidad!...

Una película sencilla, pero... con un argumento de una emoción sin pausa

NOSOTROS LOS PECADORES

DIRECTOR GUIDO BRIGNONE

¡UN TEMA ACTUAL VALIENTEMENTE EXPUESTO!

HOY - FORMIDABLE ESTRENO

ADEMAS... el magnífico film en TECHNICOLOR

NIAGARA

Con MARILYN MONROE, JOSEP COTTEN y JEAN PETERS

UN GRAN PROGRAMA DOBLE en el...

Cinema Diana

CONTINUA DESDE LAS CINCO (Mayores)

SALA PERFUMADA POR TORINO

OJO!

...Si desea ver una película alegre, espectacular y divertida, acuda MAÑANA

A LA SALA DE LOS GRANDES ACONTECIMIENTOS

el Cinema DIANA

Amores apasionados, abnegados... ¡Toda la gama del sentir humano en una historia bella y ardiente como el propio Méjico!

¡LA ALEGRE E INOLVIDABLE VISION DE UN PUEBLO GALLARDO QUE SABE AMAR, CANTAR Y REIR!

MAÑANA, extraordinario ESTRENO

SALA perfumada por TORINO y Calefacción inmejorable

Imponente manifestación de duelo en el sepelio de Ataulfo Argenta

MADRID, 23.—De imponente manifestación de duelo puede calificarse el acto del sepelio de los restos mortales del gran compositor y director de orquesta Ataulfo Argenta. En efecto, la calle de Alfonso XII, una hora antes de la señalada para la conduccion del cadáver al cementerio, se hallaba repleta de público, que se agolpaba alrededor del inmueble núm. 22, donde vivió el maestro. A las once de la mañana, la circulación rodada quedo interrumpida por la amplia vía.

A esta hora se organizo la fúnebre comitiva, en la que figuraban dos coches de respeto con gran número de coronas, entre las que se hallaban las del Ministerio de Educacion Nacional, Secretaría Técnica de Música, Orquestas Nacional y de Cámara, Ateneo de Madrid, Direccion General de Bellas Artes, Real Academia de Bellas Artes de San Fernando, Radio Nacional de España, Orfeón Donostiarra, banda municipal, Cantores de Madrid, maestro Guridi, Ayuntamientos de Santander y Castro-Urdiales, Gobierno Civil de aquella provincia, Jefatura Provincial del Movimiento de la misma y el Festival Internacional de Santandes, entre otras muchisimas, numerosas de las cuales no pudieron ser colocadas en las dos carrozas. Detrás de los coches funerarios marchaba el clero parroquial con cruz alzada e inmediatamente después la carroza fúnebre. El féretro fue bajado por profesores de la Orquesta Nacional, que dirigio el finado. Este momento fue de gran emocion entre la muchedumbre, y fueron numerosisimas las personas que recogian las flores que se caian al suelo al colocar las coronas en las carrozas, como último recuerdo del maestro.

En la presidencia figuraban, entre otras personalidades, el director general de Bellas Artes, señor Gallego Burin, que ostentaba la representacion del ministro de Educacion Nacional, que se encuentra enfermo; Su Alteza Real el infante de Baviera; alcalde de Madrid, conde de Mayalde; presidente de la Diputacion Provincial, marqués de la Valdavia; marqués de Bolarque, presidente de la Orquesta de Cámara de Madrid; alcalde de Santander, D. Manuel González Mesones; una representacion de aquella Diputacion Provincial, por enfermedad de su presidente; alcalde de Castro-Urdiales, señor Villanueva; miembros de la Cofradía de Pescadores de Castro-Urdiales, y el director del Festival Internacional de Santander, don Manuel Riancho.

Seguían a la presidencia infinidad de personalidades de las Artes y las Letras, tantas, que la lista sería interminable. Entre los músicos se hallaban Oscar Esplá, presidente del S. I. N. C. en España; el maestro Gorostidi, Jesús Arambarri, Joaquín Rodrigo, Cristóbal Halffter, Jesús Guridi, director del Conservatorio; el Padre Sopena, que rezó un responso; Regino Sáinz de la Maza, los 100 profesores de la Orquesta Nacional y de la de Cámara. También concurrieron el presidente y el secretario de la Academia de Bellas Artes de San Fernando, a la que pertenecia el finado, señores López Otero y don José Francés. Todos los académicos, numerosas representaciones diplomáticas de Europa y América, presidentes del Ateneo y de las distintas instituciones musicales radicadas en Madrid, etc., etc.

Los restos mortales de Ataulfo Argenta han recibido sepultura en el cementerio de Nuestra Señora de la Almudena.

Desde uno de los balcones de la casa mortuoria despidio los restos del ilustre musicólogo su hija Ana María.

El desfile de personas por el domicilio doliente ha sido incesante en todo momento, incluso terminada la funebre ceremonia, llenando rápidamente los pliegos de firmas, que con gran frecuencia había que renovar.

Cartelera de espectáculos

Almudena Hoy, desde las 5 (Tolerado)
LOCALIDAD: 4 PESETAS
1.—La película que sitúa al cine en la cúspide de la emoción
EL MOTIN DEL "CAINE"
Con Humphrey Bogart, José Ferrer y Van Johnson
2.—Una película que llega al corazon
HEIDI
Con Willy Birgen y Thed Lingen

Avenida Hoy, desde las 5 (Mayores)
1.—¡Estreno emocionante!
PUERTO AFRICA
(Technicolor)
Con Pier Angeli, Phil Carey y Dennis Price
2.—La gran superproducción nacional
LA GRAN MENTIRA
Con Francisco Rabal y Madeleine Fischer

Breton Hoy, desde las 5 (Mayores)
1.—¡Una conmovedora y apasionante película dedicada a todas las mujeres!
TAMBIEN YO TE QUIERO
Con Marta Toren y Richard Basehart
2.—¡El valor y el miedo, la vida y la muerte!, en
TRES HORAS PARA VIVIR
(Technicolor)
Con Dana Andrews y Donna Reed

Cine Hoy, desde las 5 (Mayores)
1.—ESTRENO del film
Nosotros los pecadores
Yvonne Sanson y Esteve Barclay
2.—La magnífica película en TECHNICOLOR
NIAGARA
Marilyn Monroe y Joseph Cotten
Calefacción inmejorable

Cervantes Hoy, desde las 5 (Mayores)
1.—¡EXITO COLOSAL! ¡Jamás el cine español logro tal grado de emocion!
LOS PECES ROJOS
La consagración de Emma Penella
2.—El film de acción
EL HOMBRE DEL COLORADO
(Technicolor)
Con Glenn Ford

Moderno Hoy, desde las 5 (Mayores)
1.—¡Exito emocionante!
JUVENTUD CRIMINAL
Con Isa Miranda y Vittorio de Sica
2.—Un derroche de lujo, color, gracia
SUSANA Y YO
(Technicolor)
Con Abbe Lane, Jorge Riviere y Xavier Cugat y su orquesta

Olympia Hoy, desde las 5 (Menores)
1.—ESTRENO
TRES HUCHAS PARA ORIENTE
Con Jose Nieto, Mari Fernandez y Gila
2.—El emocionante film En technicolor
LA CARGA DE LOS JINETES INDIOS
Con Guy Madison y Frank Lovejoy

Perecen nueve obreros en Buenos Aires al incendiarse una factoría

BUENOS AIRES, 23.—Nueve obreros han perecido y otros varios resultaron con graves quemaduras al producirse un incendio en una factoria del suburbio de San Vicente.

Las llamas se extendieron en cuestion de minutos y los obreros no tuvieron tiempo para ponerse a salvo.—(Efe).

POR IMPRUDENCIA, PERECEN DOS OBREROS EN BILBAO

BILBAO, 23.—En el departamento del horno eléctrico de la Sociedad Babcock Wilcox, de Galindo se registró un accidente en el que murieron dos obreros a causa de las emanaciones por combustion de cock.

Parece ser que al dar por terminada una labor, los obreros Emilio Vidal Aller, de 32 años, oficial del departamento, y su ayudante, Luis Echesarreta Collar, de 28, ambos casados, decidieron permanecer en el interior del local a fin de librarse del frio que hacia en el exterior para lo cual colocaron una caldera con cierta cantidad de cock, al que dieron fuego. Al mismo tiempo los obreros se pusieron a comer unos bocadillos, sin darse cuenta de los gases que emanaban de la caldera y que fueron la causa de su muerte

Nadie se dió cuenta de la desaparicion de estos dos operarios hasta pasado algún tiempo y observar que faltaban en sus lugares normales de trabajo. Después de una larga búsqueda, fueron hallados cadáveres en la misma posicion que habian adoptado cuando comenzaron a comer los bocadillos La impresion de los buscadores fué enorme pues parecía que sus infortunados compañeros se hallaban durmiendo.

GRAN INCENDIO EN LONDRES, PERECIENDO DOS BOMBEROS

LONDRES, 23. — Cientos de bomberos han estado toda la noche luchando contra un devastador incendio que se produjo en el mercado de carnes de Smihfield, en Londres. Dos bomberos resultaron muertos y otros varios heridos.—(Efe)

OTROS ACCIDENTES DE TRABAJO

PALMA DE MALLORCA, 23.—A bordo del buque de carga "Cristina Suardia" ha ocurrido un accidente que ha costado la vida al marinero Daniel Capellan Busto, de treinta y cinco años, natural de Oviedo y tripulante del citado barco. El accidente ocurrió cuando Daniel intentaba tapar una de las bocas de la bodega, cayendo al fondo de la misma. Con toda urgencia fué extraido por sus compañeros, pero al ingresar en la Casa de Socorro era ya cadáver.

* * *

CADIZ, 23. — Tres obreros han resultado gravemente heridos y otros tres mas leves en accidente de trabajo ocurrido en los "Astilleros de Cádiz", a bordo del barco en construccion "Alonso de Ojeda".

En uno de los tanques, aproximadamente de un metro cúbico de capacidad, se formó en su interior una atmosfera de gas acetileno, procedente de un aparato de oxicorte y al ser aplicada la llama de un soplete, reventó el tanque Los heridos graves son Diego Sanchez Ariza, Manuel Delgado Beltrán y Mariano Neves Real.

* * *

ORENSE 23.—En las obras en construcción del Salto de Prada, en el Municipio de la Vega a consecuencia de la explosión de una carga de dinamita que inadvertidamente se había mezclado entre los escombros de una máquina machacadora resultaron con heridas graves José Manuel Fernández Antas, de 46 años; Rogelio Primo Blanco, de 50, y Manuel Rodriguez de Barja.

Proclamación del nuevo Aga Khan

KARACHI, 23.—Un joven de 21 años ha sido declarado oficialmente Aga Khan IV en una brillante y emocionante fiesta religiosa celebrada en el centro del estadio nacional de Cricket. Karim Khan, hijo del príncipe Ali Khan y la princesa Joan Alí Khan, se ha convertido en el dirigente espiritual de veinte millones de musulmanes ismaelies.

Se calcula que en el estadio se encontraban ochenta mil ismaelies, procedentes de todo el mundo, para asistir a la ceremonia.

El joven Aga Khan pidió a sus seguidores que no teman a los progresos científicos, sino que ayuden a los pueblos del mundo a "entrar en nuevas esferas de conocimientos".

En el centro del campo se elevaba una tribuna, a la que subio el joven Karim, y a su alrededor, formando semicirculo, se habian colocado veinticinco mil sillas para los invitados. Detrás de estas sillas, y llegando hasta afuera del estadio, se hallaban miles de ismaelies que querian presenciar la ceremonia y prestar la promesa de obediencia a su nuevo jefe espiritual.—(Efe).

Recuerdo de Ataulfo Argenta

Todavía bajo la impresion que nos ha producido la muerte de Ataulfo Argenta, los recuerdos brotan atropelladamente en pugna por dar el relieve de este maestro excepcional que acaba de irse para siempre, y que en su corta vida física, pero inmensa en profundidad artística, nos honró con su amistad desde el año 1949, en que vino a esta capital a dirigir dos conciertos organizados por la Sociedad Filarmónica.

La última vez que vimos a Ataulfo Argenta fué en el comedor de un hotel de Vitoria en septiembre de 1956. Todavia el sudor perlaba su frente, y en sus labios resecos se entrecortaba la fatiga del esfuerzo que acusaban ostensible sus ojos, que brillaban como el agua atravesada por la luz en el fondo de un oscuro pozo, cuando nos tendió su mano, que aún temblaba, pálida y transparente, por el trabajo a que la había sometido momentos antes, y se sentó a nuestra mesa.

Acababa de terminar el concierto que en el Teatro Principal —del cual fuimos afortunados oyentes— dirigió a la Orquesta Nacional.

No era extraordinario el programa que había de interpretar, porque sus obras eran conocidisimas y no suscitaban más curiosidad que oír la versión que de ellas nos diera la batuta del maestro. Entre otras, destacaban la quinta sinfonía de Beethoven y la página llena de color y gracia de la "Triana", de Albéniz.

No podríamos expresar, por más que nos esforzáramos en hacerlo, a qué extremos triunfales de sonoridad, de justeza, de tiempo, nos llevó con sus manos frenéticas en paroxismos de aciertos en la deliciosa sinfonía del genial sordo de Bonn, mas todo hubo que olvidarlo cuando abrió sus brazos, largos, inmensos, cual si quisiera aupar con ellos a la orquesta entera para infundirles su propio aliento, y ataco los brillantes acordes de esa creacion soberana de Albéniz, que tuvo que repetir jadeante y con signos de agotamiento ante una de las más grandes ovaciones que hemos presenciado.

Nunca — y a lo largo de nuestra vida tenemos en el haber escuchados muchos conciertos— oimos cosa semejante.

Así de grande era este hombre que ha muerto, solo, con el último acorde de una sinfonía patética de silencios en la que el corazon se rompió en la nota final.

En Logroño se le quería y admiraba desde que en 1949, una vez con la Orquesta de Cámara y otra con la Orquesta Nacional, nos deleitó con la magnificencia de su arte. Los esfuerzos de la Sociedad Filarmonica —tan mal comprendida por muchos y tan abandonada por otros— en volver a traer a Ataulfo Argenta se vieron imposibilitados por la desercion de asociados, que dificultaron las posibilidades economicas de nuestra única Sociedad, que durante diez años tanto ha hecho por el resurgir de un ambiente musical en nuestra ciudad. Esto lo sabía el maestro Argenta, y varias veces nos estimuló a que hiciéramos gestiones cerca del Ministerio de Educacion Nacional para que incluyera a nuestra capital en sus limitadas "tournes"; mas, pese al empeño de la Sociedad Filarmónica, esto no ha sido posible por los imperativos que citamos.

Sean estas palabras homenaje póstumo que nuestros ojos húmedos dedican a quien tanto hizo por acrecentar el acerbo musical, en el que puso, con su talento y entusiasmo, hasta el sacrificio de su propia vida.

ANTONIO MASIP

Grandes realizaciones de la Santa Infancia en Africa

Con motivo de la publicación de la importante encíclica «Fidei donum», las miradas del mundo catolico están orientadas hacia Africa. Veamos algunas de las grandes realizaciones de la Santa Infancia en ese continente.

Africa era el continente misterioso, desconcertante. Ultimo reino intacto de la Naturaleza. Pero fué revelado en el pasado siglo por los celebres exploradores Livingstone, Camerón, Stanlye y, por después, por nuestro Iradier. Los Padres Misioneros del Espíritu Santo y de Lyon trabajaban ya allí, sin poder apartarse de la costa; penetrar en el interior era un empeño dificil y arriesgado. Se necesitaban, por ejemplo, para diez misioneros 300 porteadores.

Apenas elevado al trono pontificio Joaquín Pecci, León XIII confiando en el dinamismo del cardenal Lavigerie que recientemente había fundado el Instituto de los Padres Blancos le encarga la implantación de la Cruz en los Grandes Lagos. Exigióse una cuota a todas las Misiones y Obras Misionales. La Santa Infancia contribuyó con el 10 por 109 de sus disponibilidades: 200 000 francos oro. Hoy unos 40 millones de francos

Un grupo de misioneros y hombres católicos, algunos zuavos pontificios, desafiando el calor, las fieras, los traficantes de esclavos, se lanzan a la divina aventura. Mueren varios en el intento..., pero la brecha estaba abierta. ¡Tenía razón León XIII! Poco tiempo después, los mártires de Uganda escalaban el cielo por el camino del martirio, dando honor imperecedero a la Iglesia. La Santa Infancia se gloria de haber contribuido a esta apostólica hazaña

No ha mucho, el director general de la Obra ha recibido cálidas felicitaciones del Papa por que la Santa Infancia ha anulado la potencia abusiva de un gran Estado, salvando la libertad de la enseñanza cristiana en toda la Union Sudafricana.

Ahora, nuestra asociación trata de oponer un dique al desarrollo del Islam entre los negros. Estudiantes de El Azhar y pequeños comerciantes ofrecen a los negros que sienten un vacío en sus almas por la disgregacion ammisa—el islamismo, que pide poco y promete mucho. «Es urgente dice Mons. Bresolles actuar y tomar la delantera. La experiencia prueba que un pueblo islamizado se hace casi impermeable a la predicación del Evangelio. So pena de ver perderse definitivamente estas poblaciones, es preciso propagar entre ellas la fe cristiana. Urge establecer ahora, inmediatamente, en medio de ellas, las Misiones escuelas, obras de asistencia que difundan la verdad cristiana y esparzan la gracia de Cristo, y de esa manera las inmunicen contra las seducciones del error».

Como consumado estratega, ha hecho el estudio sobre el terreno y, en consecuencia, ha comenzado a desarrollar un plan cuatrienal para dirigir los esfuerzos a los cuatro sectores cuatro vías históricas por las que el Islam se ha introducido, desde el siglo XII en Africa: la vía del centro, que parte de Trípolitania y finaliza en el Tchad; la del Oeste que se inicia en Marruecos y alcanza el Senegal; la del Este, que sale de Egipto y termina en el Sudán, y la marítima que comenzando en el Mediterráneo llega hasta las costas del Tanganyka

Como véis, esto es muy grave y decisivo para la vida de la Iglesia y para la civilización

En ello está implicada la Santa Infancia. Ayudadle a realizar estas grandes empresas con vuestras oraciones y limosnas.

S. I.

Norteamérica se mantiene

(Viene de la primera página)

la formación de la unión sirio-egipcia".

Con este objeto, el Irak presentará un plan militar en Ankara.

Los ataques contra el Pacto de Bagdad también se centran en el secretario norteamericano de Estado, John Fotes Dulles, que será observador en Ankara y el establecimiento de bases norteamericanas en Oriente Medio.

El diario "Al Shaab" dice en un editorial que, "a pesar de las repetidas advertencias de Rusia", los Estados del Pacto de Bagdad han sido obligados a aceptar las bases norteamericanas en sus territorios bajo la amenaza de suspenderse la ayuda economica norteamericana.

"Por una ironía del destino o por suerte —dice el periódico—, los Estados Unidos no tienen proyectiles intercontinentales y el "mundo estará expuesto a una terrible destruccion".—(Efe)

CLARINADA HOACISTA

Ante unas magnas jornadas para obreros

«Cuando no hay nada que hacer, es que uno tiene que hacerlo todo»

Dicen que en cierta ocasión cayeron dos ranas en sendas botellas de leche. Las paredes de vidrio eran lisas, la abertura de la botella demasiado alta para conseguir saltar del líquido y blanco elemento hacia el exterior. Cada una, en su respectiva botella, hizo vanos intentos por salir. Una de las ranas abandono la lucha, diciéndose: "¿Para qué?. De aquí no voy a poder salir... ¡No hay nada que hacer!...".

La otra rana, a pesar de no vislumbrar salvacion posible, no quiso quedarse con las patas cruzadas; quiso luchar hasta la muerte... Cuando los primeros resplandores del alba cayeron sobre ambas botellas, se vio a la primera rana ahogada en el fondo de la suya.

La segunda rana, a fuerza de chapotear con sus cuatro patas sobre la leche durante varias horas, observo que el líquido que pretendia ahogarla se iba solidificando... hasta convertirse en mantequilla. Allí, sobre aquel solido continente, apareció nuestra buena rana, vivita y croando.

¿Que es un cuento gracioso?. Gracioso, con mucha "miga" y de aplicación a nuestra época actual. Muchos podríamos vernos retratados en la primera rana. Ante los problemas de toda índole que nos rodean por todas partes a nosotros y a nuestros semejantes, surge la frase, ya hecha topico, con que pretende justificarse la desgana, la apatía, la indiferencia, el egoísmo: ¡No hay nada que hacer!.

Igual que la rana que se cruzo de patas, nos cruzamos de brazos. Estamos acostumbrados a que nos den tantas cosas hechas, que pensamos que también la solucion de nuestros problemas nos la van a dar ya hecha.

No hay hombres de criterio propio, de iniciativas propias, de voluntad propia. El gregarismo más absoluto reina en nuestra sociedad. Salvo las escasas excepciones, la mayoría de los hinchas de fútbol no se dedican a opinar sobre el partido que vieron el domingo hasta que han leído la cronica o la critica, o escuchado el comentario radiofonico que hizo su critico favorito. Entonces se repite lo que él dijo o escribió.

Esto puede aplicarse a muchos otros lugares o circunstancias. Hoy se busca lo que no haga pensar. Posiblemente el cine va ganando adeptos, mientras el teatro los va perdiendo, aparte de sus méritos innegables, porque la pantalla nos da todo hecho. En el teatro hay que mantener la atencion despierta, más que en el cine. Lo que en el teatro hay a veces que adivinar en un diálogo intencionado, en el cine nos lo dan en imágenes. No hay sino mirar. No se quiere pensar para no responsabilizarse y para no hacer.

¿Qué ocurre, por ejemplo, con la clase trabajadora? Faltan obreros de criterio, de iniciativas, de voluntad propia, que guíen y conduzcan a sus hermanos de trabajo.

Obreros que pongan en practica aquella frase del cardenal Suhard: "Cuando no hay nada que hacer, es cuando uno tiene que hacerlo todo"

Porque frente al mundo que estudia la psicologia no para educar, sino para embrutecer, para aprovecharse de todos los desfallecimientos del sentido crítico, para crear mentalidades aturdidas y susceptibles de influencia, para provocar la pasividad, la sugestion o la mecanizacion, es preciso llevar a cabo una desintoxicacion, desarrollando el espíritu crítico y la actividad personal, preparando a nuestros obreros a resistir la sugestion. Y para ello es preciso llenarse de ideas propias que nos daran criterio propio, con iniciativas propias, efecto de nuestra propia voluntad.

Aquella no es independiente de la inteligencia, de la idea. Toda idea es un comienzo de acto. El héroe es el hombre con una idea elevada, capaz de resistir la sugestión de toda otra idea, tal como el miedo, colera, o el interés.

Obreros con ideas elevadas, capaces de resistir la sugestion de quien sea, hacen falta. Y aquí es donde queríamos llegar en nuestras líneas. Hay que poner el Plan Divino ante los ojos del mundo. Plan Divino que no se refiera sólo al Cielo como algunos creen o quisieran.

Es necesario sacudir el polvo que se ha ido acumulando sobre nuestras inteligencias, nuestras voluntades y nuestros corazones de obreros.

Esta mole de polvo, que atrofia todas esas facultades, es causa fundamental de la desgana y despreocupación, que se traduce en ese: ¡No hay nada que hacer!.

A tal fin, sacudir el polvo, estudiar todos juntos los problemas humanos, sociales y religiosos del mundo del trabajo, ha preparado la H. O. A. C. unos cursillos apostolicos para obreros, de magnitud extraordinaria.

Solo pueden compararse a los últimos ejercicios para obreros celebrados en el Cine Olympia. Sólo que éstos son cursillos. Serán dirigidos por un seglar y un sacerdote. Durarán una semana.

Y todo trabajador que sienta preocupacion por los problemas de su clase debe acudir a estas jornadas, pasando de espectador a actor. El horario, nocturno, sera apropiado para nosotros los obreros. Comenzarán, en el salón de la escuela aneja doña Juana Madroñero (junto al Parque de Bomberos), el lunes 27 del corriente, para acabar el sábado uno de febrero. Podrán acudir todos los trabajadores por cuenta ajena, hombres y jóvenes, mayores de 21 años, solteros o casados.

Se repartirán octavillas en los principales centros de trabajo y a domicilio. Y el domingo se ampliarán detalles en NUEVA RIOJA.

Preparados, pues, a dialogar los días ya cercanos, con hechos más que con palabras. La clase obrera lo pide

R. GREDILLA

Ha sido derribado...

(Viene de primera página)

para que declarase una huelga general.

Violentas escaramuzas se produjeron en los suburbios de Caracas a primera hora de ayer por la mañana, según dichos informes, pero el centro de la ciudad permaneció tranquilo hasta ayer por la tarde, en que los disparos y los choques comenzaron a extenderse por toda la ciudad.

El Gobierno norteamericano y los círculos financieros de Nueva York estan profundamente interesados en las noticias sobre la extension de los desordenes a las ricas zonas petrolíferas de Darinas y Cabimas. Los capitalistas norteamericanos tienen cientos de millones de dólares invertidos en los yacimientos petrolíferos venezolanos y más de 40 000 estadounidenses viven en Venezuela. La huelga ordenada por la "Junta patriótica" había paralizado, según se informó la producción petrolífera de algunas zonas, y un comunicado oficial del Gobierno admitió la pasada noche que se habían producido desórdenes por lo menos en ocho ciudades de las zonas petrolíferas.—Efe)

LAS VICTIMAS

VILLENSTAD (Curacao), 23.—Los últimos informes procedentes de Caracas recibidos la pasada noche dicen que 145 personas han resultado muertas y unas 600 heridas en los choques habidos en aquella ciudad.

Según estas noticias, se produjo un gran choque a última hora de la tarde en las calles de Caracas entre los rebeldes y las fuerzas gubernamentales, en el cual resultaron 25 personas muertas.—(Efe).

EMIGRANTE: La ley prohibe la intervencion de terceras personas en la tramitación de tus documentos y pasaportes. El Instituto Español de Emigracion te los facilitará gratuitamente y en la Oficina de Colocacion del Sindicato te informaran de lo necesario para ello.

SGCB2021

DEPORTES

MENESTRA DEPORTIVA

La final de la Copa Navarra se jugará seguramente en Estella

No ha podido, al parecer, llegarse a un acuerdo entre las directivas de los clubs Erriberri, de Olite, y Recreacion, de Logroño, para designar el campo en que habia de tener lugar el partido final del que ha de salir el campeon de la Copa Navarra. Como no nos interesan los detalles que justifiquen o no el desacuerdo, no los comentamos y nos limitamos a decir que creemos que la final tendrá por escenario el campo San Andrés, de la ciudad de Estella, designado finalmente por la Federacion Navarra, basada sin duda en el deseo de que no existan demasiadas diferencias en la distancia a recorrer por uno y otro clubs hasta el campo neutral en que ha de tener lugar la contienda. Ya lo saben los seguidores del Recreacion. Por el momento es el campo estellica el designado para esta final de la Copa Navarra, y es seguro que también habrá pesado sobre la Federacion el hecho de que en Pamplona y en el campo de San Juan corresponde jugarse el partido de las selecciones juveniles de Navarra y Guipúzcoa, a las cuatro y cuarto de la tarde, partido cuyo arbitraje realizará el señor Teja, y que es esperado con gran interés por navarros y riojanos para ver como se desenvuelven nuestros mocetes y las posibilidades de seguir hacia el triunfo final.

Nuestros blanquirrojos del Logroñés hicieron ayer su acostumbrado entrenamiento, y sabemos que todos ellos acusaron buen estado físico y muchas ganas de balón. Esto es lo más interesante, puesto que al iniciarse la segunda vuelta del torneo liguero deben hacerlo con una demostración de superioridad técnica sobre todos los conjuntos del grupo, pues ya conocemos a muchos de ellos y no creemos, en modo alguno, que si los logroñesistas ponen de su parte lo que debe ponerse para luchar y triunfar por los colores, pueda inquietarles ningún otro muy seriamente, sobre todo si están físicamente en forma.

En el público aficionado va entrando la confianza de que nuestro conjunto cuenta con sobra de posibilidades para seguir ganando terreno hasta colocarse en el puesto de mando, a pesar de la excelente posicion de los tres o cuatro que, con el nuestro, se lo vienen disputando, y harán cuanto puedan para no darle paso franco.

A luchar con ahinco, blanquirrojos, que no os ha de faltar la voz de aliento de esa masa de aficionados que en vosotros tiene depositada su confianza.

LACUESTA

PELOTA

Barberito I-Del Val formarán pareja el domingo en Eibar

RIOJA-GUIPUZCOA

La proxima jornada del torneo se presenta interesantísima.

Por lo que respecta a la Rioja, recibirá la visita de los guipuzcoanos en el Carrasco.

Nuestros representantes Sanz y Greñu tendrán como contrarios a Llorca y Aristi, pareja ésta muy potente y que vendrá dispuesta a llevarse el punto en litigio. Pero Sanz y Greñu van adquiriendo cada día más compenetracion y esperamos de ellos una tenaz resistencia.

En mano individual, Sorazu se las vera con Martinez, un muchacho de Baños de Rio Tobia del que dicen que tiene maneras de buen pelotari. El domingo lo comprobaremos.

Y en mano por parejas, los visitantes traen a Auzmendi y Garayalde, y por los riojanos jugarán Tripita y Cuco.

Jornada de interés la del domingo y en la que confiamos para aumentar la puntuacion.

Además del Rioja-Guipúzcoa jugarán Cataluña-Burgos, Castilla-Alava y Vizcaya-Navarra.

LA JORNADA PROFESIONAL

Es muy interesante la cartelera que se anuncia para el sábado y domingo.

Mañana, sabado, en el Gros donostiarra se juega la eliminatoria del campeonato de segunda. Elguea-G. Ariño II y, además, un gran partido de parejas en el que los hermanos Arriarán lucharán contra Chicuri y Soria.

El domingo habrá partidos en Elbar y Vergara

En el Astelena, Barberito y Del Val se enfrentarán a Garitaonaindia y Gallastegui I

Hacia tiempo que los dos paisanos no formaban pareja. El domingo tienen ocasion de lucirse. Parece que Barberito va entrando en juego y los progresos de Del Val son evidentes. Veremos cómo se desenvuelve frente a un zaguero tan poderoso como Gallastegui I.

Y en Vergara se jugará la eliminatoria de campeonato Arcaya-Azcárate y después un gran partido por parejas Nada más que García Ariño I y Echave X contra Ogueta e Irureta III.

PACHI

CALIFICACION MORAL DE LOS ESPECTACULOS CINE

El motin del "Caine". 2. Heidi, 1. Tres horas para vivir, 3. Los peces rojos, 3. El hombre del colorado, 3. Tres huchas para Oriente, 2. La carga de los jinetes indios, 2. Puerto Africa, 3. Nosotros los pecadores, 3

Los números que figuran entre paréntesis a continuacion de cada título, expresan la calificacón moral dada por la Oficina Calificadora de Espectáculos. 1.-Todos, incluso niños. 1 R.-Infantil con reparos. 2.-Jóvenes. 3.-Mayores. 3 R.-Mayores con reparos. 4.-Gravemente peligroso.

Acuerdos de los Comités de Competición

GUIPUZCOANO

Partido Vitoria-Calahorra.—Amonestacion y multa al jugador del C. D. Vitoria José M. Martinez de Ibarreta, por desplazar el balón de su sitio.

Suspensión por dos partidos y multa al jugador del C. D Calahorra Javier Pérez Busto, por protestar airadamente decisiones arbitrales, y suspenderle por dos meses en su cargo de capitan.

Partido Oberena Hernani.—Autorizar la fecha del dia 1 de febrero para la celebración de este encuentro previsto en el calendario para el día 2 del mismo mes, conforme se dispone en la circular número 4.

Entrenadores.—Amonestar al entrenador del C D. Calahorra por la falta cometida por su jugador.

NAVARRO

Partido Tardío-Mirandés.—Amonestar e inhabilitar por cuatro partidos oficiales al jugador Félix Venué Sáenz (Tardío), por infraccion del número segundo de los apartados a) y g), artículo 100.

Partido Alfaro-Recreación.—Amonestar al jugador Juan Luis Bosquet Fajardo (Alfaro) y sanción económica por infracción del número segundo del apartado a), artículo 101.

(Más deportes en séptima pag.)

Lucha en el Japón

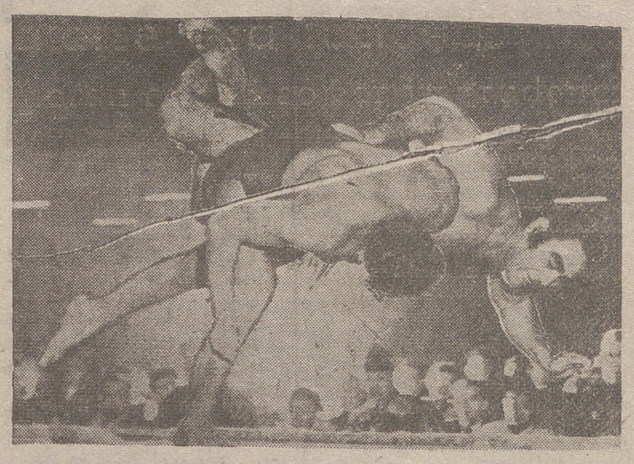

TOKIO. — Momento de gran belleza plastica y emoción durante el combate de lucha japonesa entre dos de los más famosos profesionales, Asahio, a la derecha, e Iwakaze, con motivo del torneo de 15 días de duracion. Participaron luchadores cuyos pesos estaban comprendidos entre 250 y 350 libras, es decir entre 125 y 175 kilos, aproximadamente. — (Foto Cifra).

La quiniela de Argos

JORNADA DE EMOCION EN PRIMERA Y SEGUNDA DIVISION

ATLETICO DE MADRID-BARCELONA Y OVIEDO-SANTANDER LUCHAN POR LOS PRIMEROS PUESTOS

MADRID.—No se han producido notables cambios en la clasificacion. Todo continua igual que hace una semana, ya que todos los resultados de Primera Division fueron favorables a los equipos que jugaban en sus terrenos.

La derrota del Real Madrid en Sevilla en un flojo encuentro, lo descarta de momento de la lucha por el título a menos que fallen en sus salidas el Atletico de Madrid y el Barcelona que sostienen ahora un disputado y emocionante codo a codo.

Entre semana hemos tenido en Madrid fútbol de postín. Ni mas ni menos que el primer partido eliminatorio de los Cuartos de la Copa de Europa. En otras ocasiones hemos apuntado que pudiera ser que el "bajon" que sufren metengues y sevillanos obedezca, entre otras causas, al extraordinario número de encuentros disputados. A tenor de tal juicio tal vez se noten el cansancio y las lesiones, en la jornada liguera, perjudicando al rendimiento de los dos clubs, que de por si ya deja bastante que desear.

PRIMERA Y SEGUNDA DIVISION	
R. Gijón-Granada	1
Valladolid-Zaragoza	1
Celta-Las Palmas	1
R. Madrid-Valencia	1
R. Jaén-Barcelona	x
Español-At de Madrid	x
R Sociedad-Sevilla	1
At. de Bilbao-Osasuna	1
* * *	
Sabadell-Ferrol	1
Leonesa-Santander	2
Alavés-Eibar	1
Gerona-Basconia	1
Caudal-Oviedo	2
Coruña-Indauchu	x
RESERVAS	
Tenerife-San Fernando	1
Levante-Jerez	1

Real Gijón-Granada. — El factor campo juega en este pronostico un papel decisivo pues las fuerzas de los contendientes estan muy igualadas. Por disputar el partido en su campo de El Molinon damos vencedores a los asturianos.

Valladolid-Zaragoza. — Los castellanos tienen seis puntos negativos, y los maños, cuatro La situacion no es halagüeña ni para unos ni para otros, pero los puntos en litigio no se le deben escapar al Valladolid, ya que en caso contrario, su posicion en la tabla se haria penosa y precario su sostenimiento en Primera.

Celta-Las Palmas.—Será fácil la victoria de los gallegos pues son notablemente superiores a los desfondados canarios aunque, si plantean un "cerrojo", podran oponer mayor resistencia.

Real Madrid-Valencia. — El Valencia tiene mucha moral La logica que da el no conocer la derrota en casi una docena de encuentros. ¿Se romperá la buena racha en Madrid? Es probable, porque confiamos en que el Madrid gane, pero visto lo visto...

Español-Atlético de Madrid.—Dificil salida la del lider ¿Perderán, al fin, los madrileños su imbatibilidad en provincias? Esta es la gran incógnita. El Español en la actual temporada, fué hasta ahora el único equipo que logró vencer a los rojiblancos. Así, pues, éstos deben devolverle la visita y la "gracia".

Real Jaén-Barcelona.—Tampoco es fácil el partido del Barcelona en Jaén La mala situacion de los jienenses los hará luchar con denodado afán en pos del triunfo. De todas formas, también puede haber empate.

Real Sociedad-Sevilla.—Es esperado con incertidumbre el resurgir del Sevilla. No puede abandonar la Division de Honor, pero Atocha es difícil terreno para lograr proezas, aunque éstas para que tengan verdadero efecto haya que lograrlas a domicilio, por lo que no descartamos del todo la posibilidad de que los sevillanos puntúen

Atletico de Bilbao-Osasuna. — El conjunto navarro está clasificado en quinto puesto, que dice mucho en su favor. Va delante de los vascos y bien pudiera darles un nuevo disgusto. Ante las circunstancias y las largas caras de los hinchas bilbaínos, vaticinamos la victoria de los este año "mansos corderos".

En Segunda División, el empate en la clasificacion, a 27 puntos, que sostienen Oviedo y Santander puede continuar en esta jornada también, ya que los dos se presentan como claros favoritos ante el Caudal y la Leonesa.

El Indauchu en su desplazamiento a La Coruña tiene menores probabilidades de triunfar, aun cuando pudiera conseguir un empate.

El Sabadell, el Alavés y el Gerona son favoritos en nuestro pronostico.

José Luis de CASTRO REBOLLEDA

La Vuelta Ciclista al Sureste de España

Contsará de once etapas, con un presupuesto de millón y medio de pesetas

ALICANTE, 23.—El Club Ciclista de la "Guardia de Franco" de Murcia, en colaboración con representaciones de otras provincias, entre las que se cuenta Alicante, está terminando la organización de la II Vuelta Ciclista del Sureste de España, que este año tendrá excepcional importancia y carácter internacional, pues se cuenta ya con la participacion asegurada de los equipos de Italia y Portugal, cuando menos.

La prueba constará de once etapas, que serán disputadas del seis al dieciséis de abril, sobre un recorrido de 1.750 kilometros.

Las etapas serán las siguientes:

Murcia-Lorca, 80 kilómetros. Lorca-Almería, 160; Almería-Jaén, 210; Jaén-Córdoba, 108; Córdoba-Linares, 106; Linares-Toledo, 345; Toledo-Madrid, 100; un circuito en Madrid con 60 kilometros de recorrido; Madrid-Albacete, 248; Albacete-Alicante, 163, y Alicante-Murcia, 168 kilometros.

Está en estudio incluir en la décima etapa, Albacete-Alicante, el paso por Benidorm, en cuyo caso la distancia se alargaria en cien kilometros.

El presupuesto de la prueba asciende a millon y medio de pesetas, de cuya cantidad se destinan a premios trescientas mil.

El primer clasificado tendrá como premio sesenta mil pesetas, cuarenta mil el segundo, treinta mil el tercero, veinticinco mil el cuarto, veinte mil el quinto, y premios de cuantía inferior, hasta el vigésimo clasificado.

El "rey de la montaña" percibirá quince mil pesetas. Serán puntuables los puertos de Espuña, Despeñaperros y la Cuesta de la Reina, los tres de primera categoria.

Los corredores percibirán dietas de doscientas pesetas diarias, y el "leader", una renta de quinientas pesetas por dia.

Ha sido fijada la participación de ocho equipos de ocho corredores cada uno de ellos. Entre los españoles figuran ya en firme el "Faema", "Lube", "Ignis" y "Guardia de Franco" de Murcia, además de los nacionales de Italia y Portugal. También parece que se inscribirá un equipo representativo de la Federacion Alicantina de Ciclismo.

El equipo italiano estará integrado por Baroni, Ponccini, Carea y Buratin, entre otros, y el de Portugal estará capitaneado por Barbosa.—(Alfil).

El mal tiempo obliga a retirarse a más de un centenar de participantes en el «Rally de Montecarlo»

MONTECARLO, 23.—Más de un centenar de los participantes en el Rally de Montecarlo se han visto obligados a abandonar la competición, a consecuencia del mal tiempo y del mal estado de las carreteras, muchas de ellas cubiertas por una capa helada de nieve.

De los 85 coches que partieron ayer de Paris, solo continúan en carrera tres: el conducido por los los franceses Alec y Capravesnes, el de los británicos David Humphrey y Peter Collins y el de los británicos Edward Harrison y Richard Habershon.

Unicamente uno de los 24 automoviles que tomaron la salida en Munich prosigue en la competicion. Se trata del conducido por el alemán Hans Walter.

De los doce que escogieron La Haya como punto de partida, solo uno continúa en ruta: el conducido por los holandeses Maurice Gatsonides y Marcel Becquart.

Cuatro automóviles de los nueve que emprendieron en Roma la dura competición continuaban batallando contra los elementos. De estos cuatro, solo el conducido por los italianos Luigi Villoresi y Ciro Basadonna está sin puntos de penalizacion.

No se han informado bajas entre los diez automóviles que partieron de Atenas, pero todos ellos marchan con dificultades por Yugoslavia. Los automóviles llegaron con gran retraso a Agram.

De los 85 que iniciaron la prueba en Glasgow, únicamente dieciseis no han sido penalizados. La mayor parte de los automóviles llegaron con gran retraso al control de Nantes.—(Alfil).

Dele sabor a la vida... con el coñac

FUNDADOR

Porque el que sabe, sabe que Domecq sabe mejor.

Escoja una letra de FUNDADOR + la coronilla de la botella + su nombre y dirección: envíelo a FUNDADOR, apart. 8.086, Madrid y podrá ganar mucho dinero en nuestro concurso "7 letras electrizadas". 1.000.000 de pesetas en premios

Arcamo

PAGINA para la Mujer

¿Sabe usted «poner la mesa»?

Las invitaciones suelen hacerse por escrito; por teléfono solo con los amigos íntimos.

Si se sabe de antemano que no se puede corresponder a una invitación, es preferible no aceptarla: excusarse con delicadeza.

El grado de buen gusto de una ama de casa tiene como forma de manifestarse el modo de servir una mesa. Incluso en los ambientes más modestos se nota cuándo hay delicadezas y cuándo ramplonerías.

La colocación de los platos en la mesa se hace de forma que queden éstos al borde de la misma. A su derecha, el cuchillo con el borde hacia dentro; a su lado, la cuchara para la sopa; a la izquierda los tenedores con la parte cóncava hacia arriba. El cuchillo y la cucharita para los postres, junto al borde superior del plato. El cuchillo para el pescado, a la derecha del primero, y el tenedor al otro lado del otro tenedor. Las copas, detrás o a la derecha del plato; primero la del agua luego la del vino y por último la del vino tinto. La servilleta, planchada con gusto, sobre el plato o a la izquierda de éste al lado de los cubiertos.

El café, los licores y los cigarrillos suelen tomarse en otro salón aparte (en la comida no es correcto fumar).

CONSULTORIO DE BELLEZA
JHARDY
DEPILACION DEFINITIVA
RESERVA ABSOLUTA
General Franco 46, 3.º izqda

El algodón, más solicitado que el nylón

Por Cleo

1.—Camisión de lino blanco con dos entredoses de puntilla y dos lazos en los hombros.

2.—Nylon blanco con volante plisado bordeado con guirnalda de florecitas rosas y azules.

3.—Crepé georgette blanco con bieses de satín incrustados y medallones de rositas bordadas.

4.—Batista rosa con tres volantes planos en el bajo. Bordes con motas bordadas. Lacitos de satín.

5.—Batista rosa con bieses y lazo en la espalda, de satín rosa.

6.—Nylon azul con volantitos de lo mismo.

Las manos de las vendedoras parecen desenroscar velos de sueño mientras extienden ante nuestros ojos tejidos vaporosos, bordados ligeros, encajes y cintas de tonos pastel.

Desde luego es una lástima destinarlos y arrugarlos entre las sábanas; preferiríamos vestirlos para ir a bailar.

Hay que remontarse al siglo XIX para hallar una riqueza parecida en lencería de noche.

Se ha perfeccionado la línea como si se tratara de modelos de alta costura, con tal riqueza de tejidos bordados y tal profusión de encajes, que casi siempre adquieren estos modelos una extrema importancia.

Mientras el nylón se impone de día en día invadiendo los grandes almacenes y llevando consigo la apertura de nuevas tiendas especialmente destinadas a su venta, en los talleres más chics se le utiliza con gran reserva, en plan de elemento útil, necesario y casi indispensable en ciertos casos.

Se pretende hacerlo gracioso, adornarlo, enriquecerlo sin haberse logrado quitarle su aspecto frío, anónimo, de producto químico que no se adhiere a nuestra piel ni se impregnará jamás de nuestro perfume.

Son más acariciadores, más tentadores esos modelos de crepé, batista, piqués suaves como gasas, bordados con festones, coronitas, medallones de flores, guirnaldas, rositas, etc.

Camisones cortos o largos, rectos o amplios, con o sin mangas, todos están hechos para cautivar.

Los modelos adjuntados han sido creados en Florencia, donde por la tradición y la técnica dan la pauta no sólo a Italia, sino a los especialistas de Europa y América.

La mayoría de los modelos han sido realizados en algodón fino con lunares adornados con volantes de bordado inglés; en plumetis blanco recogido con cintas de satín; en crepé de nylón con franjas de satín; en popelín de nylón con lazos de satín; en crepé espuma de nylón con cintas de terciopelo de nylón; en popelín inarrugable con ribetes de terciopelo de nylón...

LA ECONOMIA CASERA

La economía de una casa depende en gran parte del modo como se efectúan las compras diarias. No suelen ser los extraordinarios, sino los gastos ordinarios los que logran que el balance sea favorable o no al final de mes.

Por la forma de realizar la compra se sabe la disposión de un ama de casa; el orden, la organización y la meticulosidad de la misma se vislumbran a través de su cesta.

Conviene, antes de salir de casa, dar un repaso a la despensa. Es interesante saber qué nos queda del día anterior, el géero (en reserva) que conviene gastar antes, y a ser posible organizar ya el menú.

Al comprar es preferible hacerlo para el día, calculando bien según el número de domésticos. El que nos sobra de un día para otro no es aconsejable, pues además de que el comer fresco es más sano, hay que tener en cuenta que el guardar cosas de un día para otro supone de por sí un desorden.

Al llegar al mercado procura dar una ojeada a los precios. Te aconsejaría que primero visitaras la carne y el pescado, por ser esto lo más importante para la confección de las comidas. Según estén los precios y las condiciones de las mercancías, puedes acabar de determinar el menú.

Empieza la compra por las verduras, patatas, frutas, etc., que irás colocando al fondo del cesto. Termina por las cosas más delicadas, como carne, pescado, huevos, mantecas, etc., que lo reservarás para la superficie. De esta forma llevarás más orden, no es tan fácil que te olvides de lo que precisas, y finalmente transportaras los artículos en mejores condiciones.

No se logra economía comprando cosas baratas por estar averiadas. En cambio, puedes economizar si procuras sacar al máximo la sustancia de los mismos. Por ejemplo, después de hervir la verdura se puede reservar el caldo para una sémola o sopa. Una vez hervida la gallina, del caldo, puedes hacer con ella unas excelentes croquetas, etc. También es aconsejable que para rebozar, en vez de usar huevos de gallina que son más caros, los uses de pata, que son más grandes y económicos.

Es conveniente que realices las compras con regularidad en los mismos sitios. Si escoges un verdulero, un pescadero, un carnicero, etc de confianza, es más fácil que tenga consideraciones y atenciones para las clientes más asiduas que para una compra aislada.

El orden, la constancia y el sentido común, puede hacer más que la misma abundancia en lograr que el resultado del balance antes dicho sea favorable.

Conocimientos útiles

Las castañas se conservan largo tiempo colocándolas en vasijas cerradas, rodeándolas de arena seca.

* * *

Manchas de nitrato de plata se quitan fácilmente de las telas, humedeciendo con agua el lugar manchado y colocando allí unos granitos de yoduro de potasio.

* * *

En el suelo es fácil hacer desaparecer las manchas de grasa con bencina o caolín.

* * *

El perejil se conserva guardándolo en un tarro herméticamente cerrado, en sitio frío.

* * *

Las manchas de té desaparecen con una mezcla de glicerina y yema de huevo a partes iguales. Cuando el tejido esté seco se aclara con agua fría.

Para quitar las manchas de rojo de los labios se frotan en el momento con miga de pan.

* * *

Los limones que se hayan utilizado para condimentar algún manjar o postre pueden servir perfectamente para blanquear manos y codos.

* * *

Los espejos quedan como nuevos pasándolos una esponja empapada en vinagre y frotándolos después con un trapo suave salpicado de un poco de afil.

* * *

Si la mayonesa se corta, se pone un poco de mostaza en el fondo de un tazón, se revuelve vivamente y gota a gota se incorpora la mayonesa estropeada.

Modelo de la línea SACO que ahora impera.
(Fot. Europa)

La cuesta de enero y las rebajas

Por Maté

Es verdaderamente sorprendente que en estos días en que todas las amas de casa se lamentan de la cuesta de enero, los principales almacenes y el comercio, en general, se vean abarrotados de público, en unos términos, a veces, hasta inexplicables. El día 7 a las nueve de la mañana, me vi en la precisión de salir a hacer una de esas compras que siempre se te olvidan la víspera de Reyes. Acudí, como tengo de costumbre, a uno de los establecimientos céntricos de la ciudad Imposible. La Policía Armada, ocupaba las puertas y no dejaba entrar, con razón a su cargo de imponer orden, a aquellas personas que no guarposible. La Policía Armada daban cola. Esta era de lo más variada en todos los aspectos, ya que, al lado del abrigo de astrakán se veía el mantón de pañete, acompañado del pañuelo a la cabeza. ¿Verdaderamente gangas lo que allí se vendía?. No me paré a analizarlo, pero sí pensar que muchas veces prescindimos de algo sumamente necesario para comprar un traje estampado que no nos pondremos hasta dentro de cinco meses. Verdaderamente que anda un traje de fondo claro con flores estampadas alegres y que el coste es, en muchas ocasiones mínimo, pero es también verdad que a la hora de elegir la hechura nos encontramos con que no le va la clase de tela al modelo elegido. Comprad cuanto podáis en estas rebajas, pero siempre que antes de salir de casa sepais lo que necesitáis y no que vayáis a por una combinación y volváis con un par de zapatos blancos que al dilatarse la piel por el calor no podáis resistir. Ya se han empezado a poner a la venta figurines con un avance de lo que la moda será en la próxima estación. Miralos con detenimiento y... después, buscar los lunares o rayas que armonicen con vuestra silueta y edad. No olvidar esto último, cuando os encontréis con que la jovencita de vuestro lado ha comprado una tela de fondo rojo con rosas azul marino y verde. Veinte años más, no son muchos, pero sí los suficientes para exigir un poco más de seriedad.

Salir de casa con una lista hecha, buscad la sección de cada una de las cosas y en ella comparad precios, calidad, confección, etc. No compres aquella monería que no necesitas y piensa que los chicos siempre pierden muchos pañuelos, los calcetines se rompen constantemente y los delantales de las chicas empiezan a pasarse Veréis cómo, si tenéis en cuenta mis consejos, "la cuesta" no será tan dura y hasta habréis podido sacar alguna que otra ventaja de esas "grandes rebajas".

Carmen Heredia
MODELOS ALTA COSTURA
D. Victoria 37 2.º d. Tfl. 2561

LA FAMA TAMBIEN TIENE NOMBRE DE MUJER

Elena Quiroga o la entrevista fracasada

Por Florencio M.ª Ortiz

Yo pienso que los periodistas somos un poco como los enanitos. Los enanitos del bosque, naturalmente; los simpaicos y poderosos personajillos, con los que siempre cuentan sus vecinos en los momentos difíciles e incluso desesperados, sin dejar de halagarlos en los tiempos de bonanza. Ellos (los enanitos) tienen su himno; yo le conozco desde que era "así" de chiquitita, cuando ya empezaba a escribir en las agendas médicas de mi padre cuentos de niños y de ángeles

En las noches calmosas, al claro de luna, se puede escuchar. Todas sus estrofas son bellas, pero una harto significativa. Es aquella que así dice: "Por las buenas, buenos—. Muy malos, por las malas—. Hasta las gigantones—, Temen nuestras venganzas".

* * *

Elena Quiroga es la autora de "Viento del Norte", esa magnífica novela que hay quien asegura es uno de los mejores, o tal vez, el mejor premio Nadal.

Le escribí ya hace mucho tiempo pidiéndole la venia para entrevistarla, pues, en evitación de posibles violencias por ambas partes, es un cuidado que siempre me tomo. Me contestó en aquella ocasión su esposo, mi paisano, el ilustre Dalmiro de la Válgoma y Díaz Varela. En su misiva que quedó olvidada es mis tierras de León —¡lástima!—, aseguraba que no me contestaba la propia Elena por encontrarse enferma en cama, con un ataque de nefritis.

Pasó el tiempo, mucho, puede que dos años o cerca de ellos. En mi agenda de notas, la señora Quiroga, por una cierta repelencia intuitiva, siempre iba quedando atrás.

Tuvo la culpa esa inteligente y dinámica mujer que se llama Pilar Fernández. Acudí a verla al Museo de Arte Decorativas, que con tanto acierto dirige, pero había tenido que salir precipitadamente a no sé qué Misterio ¿Qué hacer? ¿Como matar la tarde? Mi graiología revela que adoro los viajes. Cuanto más lejanos mejor. Y así debe de ser, aún los interurbanos. Tomé un mastodonte de dos pisos y me fui a Ferraz número 39.

—¿Doña Elena Quiroga? —pregunto al portero.

—Sexto, derecha.

Viajecito hacia las nubes. Primera contrariedad: Cuando llego a mi destino no logro abrir la puerta y he de descender. El portero me contempla indiferente.

—Oiga, amigo —le digo—, que este artefacto no funciona.

—Ayude usted un poquito la puerta con el pie Es muy fácil —contesta con indolencia.

Y uno siente deseos de decir cosas feas Pero recuerda su buena crianza y obedece como un corderito

"De la Válgoma", dice la chapa de la puerta. Pulso el timbre y la hoja se abre al instante. Tres mujeres y un hombre me contemplan Pregunto por la dueña de la casa. Una dama rubia, ostensiblemente gruesa, enfundada en negro abrigo de garras, asegura ser ella. Me presento. Le recuerdo mi carta. Le hablo de mi página.

Elena Quiroga da muestras de nerviosismo. Sugiere estaría

(Pasa a la séptima página)

Señora... Señorita
PERMANENTES EN FRIO, GARANTIZADAS, 35 PTAS
Duq. de la Victoria, 72, 2.º izq.
(Frente Corazón de María)

RECETAS CULINARIAS

BACALAO A LA VIZCAINA

Ingredientes: 1/4 kilo de cebollas, una cabeza de ajos, 1/4 kilo de tomates, 1/2 kilo de bacalao remojado, pan rayado, un pimiento rojo y perejil.

El bacalao cortado a pedazos se pasa por harina y se frie dorado.

El pimiento asado se corta a rajas, y el ajo y perejil se trincha pequeño.

Luego se hace un refrito con cebolla, parte del ajo y perejil, los restos del perejil y los tomates mondados bien trinchados, todo junto se frie con el aceite sobrante del bacalao. Una vez cocida, le agregamos media tacita de agua y un poquito de pimienta y sal.

En una fuente de horno colocamos el bacalao y se vierte el refrito por encima, se espolvorea con pan rayado y se adorna con el pimiento cortado a tiras, ajo y perejil preparado ya antes.

Se rocía con aceite y se pone a cocer al horno.

Es mucho mejor si se deja preparado de antemano, es decir, hacerlo de un día para otro.

BACALAO A LA MAHONESA

Ingredientes: 250 gramos de bacalao a tiras sin remojar, 500 gramos de guisantes frescos o judías y siete huevos, jamón, y perejil.

Se pone el bacalao en una cacerola y se cubre de agua fría. Se pone al fuego a que hierva. Se saca y limpia bien al chorro del grifo. Cuando está bien escurrido se pone en medio de una fuente redonda.

Se hierven los guisantes y se dejan escurrir

Se cogen seis moldes de flan y se untan con mantequilla, colocándoles tiritas de jamón y perejil por el fondo y lados del molde. Cuando están ya preparados los moldes se vierte en cada uno un huevo y se cuecen al baño de María durante tres minutos y medio. Una vez fios, se sacan del molde y se colocan alrededor de la bandeja intercalando entre uno y otro un grupito de guisantes.

Una vez terminado, se vierte por encima del bacalao una buena mahonesa.

Se cortan patrones
de modelos Alta Costura.
50 modelos a elegir.
BLANQUI
B de los Herreros, 42, entlo

EXCLUSIVAS
NYLON Y PLASTICO
OLGA
Portalillos 13 Tell 1299

DECORACION

Salita comedor, cuya simplicidad de mobiliario ayuda a sacar el máximo partido del colorido de la decoración ambientándonos en una estancia agradable.
(Foto Europa).

SALITA DE ESTAR-COMEDOR

El arte abstracto va imponiéndose en todos los gustos de la vida moderna, pudiendo decir que logra ya escalar todos los ámbitos del arte de nuestro tiempo.

La simplicidad de formas y la riqueza de colorido son notas clave en toda decoración de último hora, uniendo a ello la variedad de utilizaciones. Esta es la razón de ser de la salita-comedor.

Caen ya en desuso los comedores clásicos de estilos definidos, cuyas piezas tradicionales de formas poco más o menos siempre iguales, van desapareciendo para dejar paso a un sentido de la comodidad totalmente ajeno a lo clásico cuya gracia está más apoyada en la armonía del conjunto que en la riqueza del mobiliario.

La necesidad imperante de simplificar las habitaciones, la exigencia de tener que aplicar a usos distintos una misma pieza, la tendencia general que tenemos a lo cómodo y lo simple, nos llevan a sacar el máximo partido de cada gabinete.

Los armarios empotrados, los muebles bien distribuidos, los sillones grandes y confortables, las mesas plegables o laterales, el rincón de librería, la luz indirecta o de pie, la decoración de una chimenea, etc., nos llevan a la realización de una idea totalmente distinta a la que hasta ahora estábamos acostumbrados a aplicar en materiade decoración

La tendencia moderna se encaja dentro de la simplicidad de formas y riqueza de color, estudia y amolda el mobiliario dentro de las necesidades particulares de cada habitación y todo ello sin olvidar la idea principal de hacer el hogar acogedor de forma que realmente sea una casa familiar y no un salón de exposiciones.

MARIA ASUNCION SALVADO

LOS 3 MOVIMIENTOS DEL LAVADO "SAQUITO"

1 REMOJE

Disuelva en agua «ESCAMAS SAQUITO» y ponga en remojo la ropa durante la noche.

2 EXPRIMA

Restregar ligeramente y exprimir. «ESCAMAS SAQUITO» dejan su ropa limpia, limpia..

3 TIENDA

Y ahora aclarar y tender. ¡Vd. descansa y «SAQUITO» lava!

DEPORTES

Torneo de selecciones juveniles de Federaciones

Campos y árbitros para los partidos del domingo

MADRID, 23.—Para la próxima jornada del campeonato de selecciones regionales juveniles del domingo día 26 están previstos los siguientes partidos:

Grupo A: Hispanomarroquí-Andaluza, campo de Ceuta, 11'30 mañana; árbitro, señor Bañon.

Murciana-Extremeña, en La Condomina, a las 11'45 de la mañana; árbitro, señor Ruiz de Casasola.

Grupo B: Catalana-Valenciana, campo de Sarriá, a las 2'30 de la tarde; árbitro, señor Simón Fiol.

Aragonesa-Balear, campo de Torrero, a las 11'30 de la mañana; árbitro, señor Domingo Vives.

Grupo C: Castellana-Asturiana, Estadio Santiago Bernabeu, a las 2'35 tarde; árbitro, señor Dill.

Oeste-Gallega, campo de Zorrilla, a las 2'30 tarde; árbitro, señor García Cayado.

Grupo D: Cántabra-Vizcaína (sábado día 25), campo del Sardinero, a las 4'15 tarde; árbitro, señor Barrenechea.

Navarra-Guipuzcoana, campo de San Juan, a las 4'15 tarde; árbitro, señor Teja.

Grupo E: Las Palmas-Tinerfeña, Estadio Insular, a las 4 de la tarde; árbitro, señor Marcelino Díaz.—(Alfil).

Sanciones de los Comités de Competición

El españolista Arcas, suspendido por cuatro partidos

MADRID, 23.—El Comité de Competición de la Real Federación Española de Fútbol, en su reunión semanal, ha acordado imponer las siguientes sanciones:

Jugadores: Primera División.—Suspender por cuatro partidos oficiales a Julián Arcas Sánchez (R. C. D. Español), por incurrir en juego violento, siendo reincidente.

Hacer objeto de doble amonestación e imponer multa máxima a Manuel Romero Barco (Sevilla C. F.), por practicar juego peligroso, siendo reincidente.

Imponer sanción económica a Antonio Iborra Iborra (Sevilla C. F.), por desconsideración con un contrario.

Segunda División.—Suspender por dos partidos oficiales a Ramón Pérez Mesa (R. Betis Balompié), por intento de agresión a un contrario, e Ignacio Martín-Esperanza Tejada (A. D. Plus Ultra), por repeler la actitud agresiva del citado anteriormente.

Imponer multa a los jugadores del Deportivo Alavés Juan Gorospe Bernaola, Javier Balier Elorriaga, Jesús Uribesalgo Uribe, Joaquín Huércanos Alvarez y José Antonio Hormaeche Chopitea, y a los del C. D. Condal Juan Celdrán Montoya y Pedro Mora Jove, por formular reparos a decisiones del árbitro, aplicándose en grado máximo a este último, por simular, además, lesión.

Entrenadores.—Amonestar e imponer multa al entrenador del R. C. D. Español, por reincidencia en falta de un jugador de su club, y amonestar a los del R. Betis Balompié y A. A. D. Plus Ultra, por faltas cometidas por jugadores de sus clubs.

Clubs.—Imponer sanción económica al Sevilla C. F., por haber sido arrojadas almohadillas al terreno de juego, falta en la que es reincidente durante la actual temporada, y a C. D. Eldense, por falta de asistencia médica.

Arbitros.—Amonestar a un árbitro de Primera División, por incumplimiento de sus obligaciones.—(Alfil).

El Madrid vence (8-0) al Sevilla en partido de cuartos de final de la Copa de Europa

MADRID, 13.—El Real Madrid ha vencido por ocho a cero al Sevilla C. F. en el primer partido correspondiente a los cuartos de final de la Copa de Europa. El primer tiempo terminó dos-cero.

El segundo partido para la eliminatoria se celebrará probablemente el día 23 de febrero, fecha libre en el campeonato español de Liga.

El Estadio Bernabeu ha registrado una magnífica entrada, si se tiene en cuenta la baja temperatura reinante, calculándose en unos ochenta mil espectadores los asistentes al encuentro. El terreno de juego, en cuyos bordes había nieve amontonada, se encontraba en perfectas condiciones, posiblemente porque su endurecimiento por el hielo impidió que la humedad lo embarrase.

En los preliminares, poco después de hacer su aparición en el campo los dos equipos juntos, encabezados por el árbitro y jueces de línea, el jugador del Real Madrid Alfredo Di Stéfano recibió de manos del redactor jefe del diario deportivo francés "L'Equipe", señor Ferrán, el trofeo del mejor jugador europeo de fútbol, que se le concedió en la encuestra promovida por el diario "France Football".

A las órdenes del árbitro belga señor Lucien van Nuffel, auxiliado por sus compatriotas señores Rescengen y Renard, los equipos se alinearon así:

Sevilla: Bustos, Romero, Campanal, Valero; Arenas, Maraver; Liz, Arza, Ramoni, Antoniet y Loren.

Madrid: Alonso; Marquitos, Santamaría, Lesmes; Santiesteban, Zárraga; Kopa, Marsal, Di Stéfano, Rial y Gento.

Jugó a la defensiva el Sevilla desde el primer momento, permitiendo así que el Real Madrid impusiera un juego premeditado de ataque, que facilitó mucho los deseos de triunfo que desde el principio se observó en el conjunto madridista. Los sevillistas se vieron desbordados en todo momento, así en calidad de juego como en entusiasmo, quedando plenamente demostrada la superioridad del Real Madrid en la amplitud de su triunfo. El fallo táctico y técnico del Sevilla fué patente, pues el equipo no acertó ni en su propósito defensivo a ultranza ni llegó a intentar el ataque en ningún momento, aunque no fuera más que para aminorar la distancia en el tanteo, con vistas al posterior encuentro de vuelta.

Los goles fueron marcados: el primero, por Di Stéfano, a los 10 minutos de juego, y el segundo, a los 37 minutos, por Kopa, terminando el primer tiempo con este tanteo.

En el segundo tiempo, Marsal consiguió el tercero a los 3 minutos. A los seis minutos de esta fase se produjo el más importante de los incidentes registrados durante el encuentro: Marsal y Campanal se agredieron mutuamente de palabra y de obra, y el árbitro decretó la expulsión de ambos. A los 9 minutos, Romero zancadillea a Di Stéfano dentro del área; el árbitro decreta penalty y el propio Di Stéfano lo transforma en el cuarto tanto.

A los 28 minutos, Kopa aprovecha un fallo colectivo de la defensa sevillana y marca el quinto; a los 36, Gento, después de una brillante internada, logra el sexto; a los 40, Di Stéfano, a petición del público, consigue el séptimo, y un minuto antes del final, el propio Di Stéfano corona la goleada marcando el octavo gol.

El Real Madrid sacó siete corners, por dos el Sevilla. Todo el equipo madridista jugó con mucho entusiasmo, destacando, por clase, Di Stéfano, Gento, Alonso y Santamaría. Por el Sevilla, cabe destacar a Bustos, sobre todos, y a Loren.

El arbitraje del señor Van Nuffel fué correcto.—(Alfil).

Partidos y árbitros para el domingo

VELASCO ARBITRARA EL IRUÑA-LOGROÑES

TERCERA DIVISION

Las Gaunas, 4: Logroñés-Iruña (Velasco).

Gal, 4: Real Unión-Oberena (Arrechea).

Chanchilla, 4: Hernani-Villafranca (Moso).

Larzábal, 4: Touring-Mirandés (Ozés).

Arana, 4: Beasain-Elgóibar (Balbino).

Berazubi, 4: Tolosa-Azkoyen (Lucas).

Azcoitia, 4: Anaitasuna-Tudelano (Munguía).

COPA NAVARRA

(Final)

En campo y hora a designar por los clubs contendientes:

Erriberri-Recreación.

JUVENILES

4'15 tarde: En San Juan:

Selección navarra-Selección Guipuzcoana.

Miranda-La Calzada.

PARTIDOS APLAZADOS

Miranda-Lacalzada.

MADRID, 23.—Los árbitros de fútbol designados para el próximo domingo, día 26, son los siguientes:

Primera División.—Gijón-Granada, Saz; Valladolid-Zaragoza, Marrón; Celta-Las Palmas, Birigay; Real Madrid-Valencia, Rey; Español-Atlético de Madrid, Gardeazábal; Jaén-Barcelona, Asensi; Real Sociedad-Sevilla, Zariquiegui, y Atlético de Bilbao-Osasuna, Gómez Con treras.—(Alfil).

Diez años del Arma Paracaidista española

Cuarenta promociones, con sólo dos bajas mortales

MURCIA 23.—Se cumplen hoy diez años de la creación en España del Arma Paracaidista y de la fundación de la Escuela de Alcantarilla, de la que han salido cuarenta promociones, realizándose además 45.000 lanzamientos desde aviones.

De este centro militar, cuna de héroes y vivero de valientes, en el curso de esta década se han registrado singulares hechos, entre ellos la proeza del teniente don Justo López Gómez, profesor de la Escuela, que se lanzó 33 veces seguidas en cinco horas, lo que representó la inversión, en cada uno de los saltos, de nueve minutos y cinco segundos, estableciendo una marca nacional de saltos en un mismo día. También se ha verificado el lanzamiento por el brigada don Joaquín Madolell Estévez, que efectuó el salto desde 3.000 metros de altura, lanzándose con el paracaídas plegado y descendiendo en caída libre. Al cabo de medio minuto abrió el paracaídas y tomó tierra de forma perfecta, batiendo así las marcas nacionales de altura y de permanencia en el espacio con el paracaídas plegado. Asimismo, el cabo instructor señor Martínez Peña, en presencia de agregados aéreos de nueve países, permaneció en el espacio con el paracaídas plegado, no abriéndole hasta después de los cien metros, y tomando tierra de una manera perfecta, lo que produjo la admiración de los presentes. Este cabo, antes de pertenecer al Arma de Paracaidistas, fué buzo en Cartagena.

La Escuela está dirigida, desde su fundación, por el hoy teniente coronel don Ramón Salas Larrazábal, y de ella salió el primer sacerdote paracaidista, el Padre Eloy Pastor. Uno de sus profesores, el capitán don Francisco Rosón, inventó un dispositivo automático avisador para el oportuno lanzamiento retardado, que ha constituído un gran éxito.

En los diez años de funcionamiento, el índice de lesiones ha sido tan bajo que se da frecuentemente el caso de salir promociones enteras sin un alumno lesionado. En todo este tiempo hubo únicamente dos bajas mortales, por lo que la Escuela de Paracaidistas, orgullo de España, ofrece un balance como pocos centros extranjeros de la especialidad pueden presentar.

Experimentos en Canadá sobre la guerra biológica

OTAWA (Canadá), 23.—Hombres de ciencia norteamericanos han llevado a cabo experimentos con "material" destinado a la guerra biológica, ha revelado el ministro de Defensa, George Pearkes.

Señaló que siete hombres de ciencia norteamericanos tomaron parte en los experimentos durante cuatro meses en el invierno correspondiente a la temporada 1956-57, bajo control de las autoridades canadienses

El primer encargado de Indonesia llega a Madrid

MADRID, 23.—El primer encargado de Negocios de Indonesia en España, M. Radu Soedomo, ha llegado a Madrid, acompañado de su esposa y dos hijas, en el Surexpreso de París, en la estación del Norte fué recibido por el representante del Pakistán en España, M. Blateuau; abogado asesor de la Embajada de Indonesia en la capital de Francia, y el marqués de San Diego, en representación del Ministerio de Asuntos Exteriores.

EMIGRANTE: Si te reclaman tus familiares del extranjero el Instituto Español de Emigración te facilitará gratuitamente tus documentos y pasaportes y te proporcionará ventajas económicas para tu viaje. Para ello, no recurras a terceras personas: acude a la Delegación Diocesana de Migración más próxima, que te orientara.

LA FAMA TAMBIEN...

(Viene de sexta pagina)

ausente cuando su marido me contestó, pues ella "no acostumbra a hacer declaraciones a la Prensa". Además, ahora tiene mucha prisa, porque el señor De la Válgoma está enfermo en cama con gripe y va en busca del doctor.

Rauda baja por la escalera. Tanto que yo no puedo seguirla, a pesar de que vez en cuando mi interlocutora tiene la gentileza de detenerse para hablarme del tiempo y de los resfriados. En el último tramo, mi voz se alza potente para puntualizar sobre el motivo que me ha llevado hasta allí.

—Ya la he dicho —asegura contudente Elena Quiroga— que no acostumbro a hacer declaraciones a la Prensa.

Cuando llegó a la calle, la oronda humanidad de la novelista desaparece en un pequeño coche que la espera.

Mariquita, mi doncella, al verme regresar tan temprano, me pregunta el motivo y, después de escucharme atentamente, exclama:

—La culpa es suya, señorita. No hay que hacer caso de medios días, habiendo días enteros.

¡Oh!, la aguda y profunda filosofía del pueblo.

¡coó e cmñypvbgkqcmñyaoa

OPORTUNIDAD

VENDO

PISOS LIBRES en D. Castroviejo, Avda. de la Vía, Rep. Argentina, Santa Isabel, General Franco, Chiribitas, exentos contribución, de 4 habitaciones y servicios, con facilidades de pago.

LOTE DE 5 PISOS en D. Castroviejo y otro lote en Somosierra, de 4 y 6 habitaciones, más servicios, con facilidades de pago.

CASAS en construcción en Santa Isabel, Manzanera y General Franco, con facilidades.

OTRA en Sagasta, de 3 pisos, buhardillas y 2 plantas bajas.

PLANTAS BAJAS libres en varios sectores de la capital, con facilidades.

SOLARES a tres calles de 2.500, 5 y 7.000 pies, a 17 pesetas pie.

RUSTICAS de 100, 300 y 500 Ha., regadío y secano, carretera general, libres, con facilidades.

DINERO: Facilito en primeras hipotecas al 4'50 por 100, libre de impuestos. Plazos de 5 a 50 años.

INFORMES: Personalmente, "REMON" (Agente Oficial de préstamos para el Banco Hipotecaro de España) Muro de la Mata, 2, 2.º

✝

EL NIÑO

Luis Miguel Pinillos Herrero

Subió al cielo el 22 del corriente, a los 2 meses de edad

Q. E. G. E.

Sus apenados padres, don Luis y doña Isabel; abuelos, don Evaristo Pinillos, doña Mercedes Santamaría, don Miguel Herrero y doña Nicolasa Palazón; tíos, primos y demás familia, participan a sus amistades tan sensible pérdida y les ruegan una oración por su alma.

Logroño, 24 enero 1958.

Iglesia Parroquial: Santa María de Valvanera.

Funeral y Misa de Réquiem: Hoy, viernes a las nueve.

Casa mortuoria: Grupo Clavijo, B.

ANUNCIOS CLASIFICADOS

ALQUILERES

PISO amueblado, necesito. Razón, San Bartolomé, 1, tienda.

COLOCACIONES

APRENDIZAS, se necesitan para Fábrica de Galletas "Marbú" Oficina de Colocación. Referencia núm. 2.264.

SIRVIENTAS y mujer para lavadero, se necesitan con informes. Razón, Hotel París.

SIRVIENTA para matrimonio, se necesita sabiendo de cocina, con buenos informes. Razón, Murrieta, 8, 2.º dcha.

APRENDIZ de farmacia, se necesita. Héroes del Alcázar, 33. Oficina Colocación. Ref. 2.293.

FONTANERO, se necesita. Razón, Oficina de Colocación. Referencia núm. 2.294.

TORNERO, se necesita en "Industrias Piqueras". Referencia núm. 2.295. Oficina Colocación.

APRENDIZ, se necesita para Tonelería G. Payueta, Ruavieja, 55. Oficina de Colocación. Referencia número 2.297.

NIÑERA o ama para niños. Calvo Sotelo, 31 C, 2.º derecha.

PASTOR con buenos informes, buen sueldo, buena casa, necesita José Luis Gómez, en San Torcuato.

AUXILIAR administrativo, se precisa. Dirigir escrito de puño y letra a Nueva Rioja, Rf. núm. 2.296. Oficina de Colocación.

DONCELLA, se necesita. Salidas a coser. V. de Rey, 13, 1.º iz.

OBRERAS para fábrica de zapatillas B. Alonso, se necesitan. Canalejas, 1. Referencia núm. 2.298. Oficina de Colocación.

SIRVIENTA sabiendo cocina, se precisa. Castroviejo, 5, pral.

SIRVIENTA, se necesita para tres de familia. Razón, N. Rioja.

OFICIAL o medio oficial de peluquería, necesita Lorenzo Subirán, practicante, en Viana (Navarra).

CHICA servicio, se necesita. Fermín Calbetón, 44, comercio. San Sebastián. Se abonarán los gastos desplazamiento.

OFICIAL barbero, se necesita. Peluquería Francisco Buruaga. San Juan, 30, Miranda de Ebro.

CARGO de porvenir ofrecemos a persona con iniciativas para nuevas fabricaciones en taller mecánico. Escribir detallando aptitudes y referencias. Apartado 1.042 Bilbao.

SIRVIENTA y asistenta, necesito. Calvo Sotelo, 34, pral. izqda.

TRACTORISTA, se ofrece para dentro o fuera de la capital. Razón, Nueva Rioja.

FINCAS

BLAZQUEZ. Antes de hacer sus compras o ventas, consulte con esta Agencia Calvo Sotelo 16

CASA en calle San Juan, de tres pisos y planta baja, libre se vende en noventa mil pesetas. Razón, Nueva Rioja.

BLAZQUEZ vende pisos y plantas bajas exentos 90 % de tributos

CASA en calle General Mola de cuatro grandes pisos, buhardillas y ático, con espléndida planta baja, libre, para negocio se vende en 650.000 pesetas. Razón Nueva Rioja

BLAZQUEZ vende parcelas de terreno en Pérez Galdós y Camino Viejo de Lardero, junto a Los Boscos, de tolerancia industrial, a precios muy baratos. Informes, Calvo Sotelo, 16

CASA en portales de cuatro pisos, buhardillas y planta baja se vende en 250.000 pesetas. Razón, Nueva Rioja

FINCA estupenda produciendo nueve por ciento, se vende en trescientas cincuenta mil pesetas. Razón, Nueva Rioja.

BLAZQUEZ vende parcelas de terreno muy céntricas autorizadas para talleres e industria.

BLAZQUEZ vende maquinaria y enseres de serrería, con carnet de compras de madera hasta 500 metros cúbicos.

EN RECAJO, casa con tierra y gallineros, se vende. Razón, General Mola, 5. Panadería

EN VAREA, 6.000 m.2, bloque o parcelas, se venden. Escribir, Dr. Castaños, Anunciación, 10, Madrid.

BLAZQUEZ vende magnífica planta baja con negocio o sin él, situada a dos calles y de mayor porvenir de Logroño.

POZA hoy puede ofrecerle en venta, propio gran industria, unas 2 fanegas de tierra con grandes naves ya edificadas, vivienda y huerta, en buenísima carretera y cerquita de Logroño. Precio interesante. Vea a Poza, Mola, 33 1.º A colegiado

POZA hoy puede ofrecerle planta baja con negocio establecido de toda la vida, situación centriquísima, dinero a invertir, unas 700.000 pesetas en venta. Curiosos, no. Más datos, Mola, 33 1.º Poza.

POZA hoy puede ofrecerle casa en Portales, consta de 3 pisos, alto y tienda, con negocio, y bueno, en marcha. Entrego los pisos libres y el negocio. Precio interesante. Vea a Poza

POZA hoy puede ofrecerle solar precioso en Gral. Franco, 15 x 27'80, en 18 de Julio, y otro en Duquesa de la Victoria. Precio interesantísimo. Enseña, Poza, Mola, 33, 1.º.

POZA vende precioso piso en Doctores Castroviejo, un 3.º, consta de 6 habitaciones, aparte servicios. Exento 90 %. Precio interesante. Entrega inmediata. Llaves, Poza. General Mola, 33, 1.º.

POZA vende piso monísimo, un entresuelo, consta de 4 huecos, servicios aparte, más un corralito con cobertizo. Entrega inmediata. Llaves, Poza

MONTE leñas altas, en jurisdicción Cellorigo, 96 fgas., pie carretera, vende Eloísa Martínez de Salinas en Fonzaleche

POZA hoy puede ofrecerle pisos regios junto al Espolón, con todos los extras, entrega inmediata. Exentos 90 %. Véalos.

GANADOS

MACHO de 7 años, 1'57 alzada, vende toda prueba Catalina Martínez, en Nájera.

OVEJAS, vende 14, a parir en febrero, Bruno del Castillo, en Ledesma de la Cogolla

VACA recién parida, con su ternero de buena raza, vende Gabriel Ruiz, en Bañares.

MACHO de tres años; vaca de cuatro años, en días de parir; 20 ovejas con sus corderos a todo diente, y 10 primales, vende Benita Fernández, en Larriba de Cameros.

SE DESEAN vender 50 parejas con corderos de 15 Kgs arriba y 20 borregas. Ganado todo en señal en boca. Tratar con Anselmo Calvo, San Felices (Soria).

NOVILLOS, cuatro de 4, 6 y 9 meses, novilla de 4 y dos yeguas preñadas al burro, vende Adolfo Palacios. Camino Viejo de Alberite.

NOVILLOS comedores y novilla de buena clase, vende Augusto Sos, en Hornos de Moncalvillo.

GALLINAS castellana negra, en plena postura, se venden. Prolongación Belchite, T 2153.

MULA 1'50 de alzada, 6 años, vende a toda prueba, por dejar la labranza, Eduardo Arciniega, en Azofra.

PÉRDIDAS

Caja y maquinaria de reloj Omega de pulsera. Se gratificará espléndidamente en Hermanos Moroy, 6, La Encalera, Teléfono 3662.

Rueda de camión Firestone recauchutada, 8'25 x 20, con discos y soporte de sujeción, de Villar de Torre a Haro. Se gratificará su entrega en Avenida Colón, 17. Telf. 2405. Cándido Eguizábal.

Caja de Ahorros y Monte de Piedad de Zaragoza, Aragón y Rioja.—Extraviada la Libreta Infantil número 12.331, se pone en conocimiento del público que si dentro de quince días, a partir de hoy, no se formula ninguna reclamación, será cancelada, abriéndose otra libreta a favor de su titular.—Logroño, 23 de enero de 1958.

TRASPASOS

ALMACEN DE VINOS con elementos y clientela, de dos mil litros diarios, se traspasa barato. Razón, Juan Sagredo, Alhóndiga Municipal de Baracaldo (Vizcaya).

LOCAL de unos 200 m.2, se necesita en alquiler o traspaso. Razón, Ctra. Cristo, 1, 4.º.

MOLINO DE PIENSOS y harina, se vende en Paredes de Navo (Palencia). Para tratar, con Emilio Vallecillo, en Bobadilla.

POZA traspasa merendero con pista de baile y junto a gran vivienda, con gallineros y cuadras. Enseña, Poza, Mola, 33, 1.º

POZA traspasa local con vivienda, propio abacería o vinos. Más datos, Poza.

VEHÍCULOS

CAMION "Mercedes" O. M. 3.750, gas-oil, de 7 toneladas, se vende. Informes, Automotor, Calahorra.

REMOLQUE de 4.000 a 4.500 kilos, de dos ruedas, y carro para 2.000, se venden en la carretería de Navarrete.

TRACTOR Farmal M., 37 H.P., se vende. Colón, 4, taller

MOTO M. V. 150, impecable, vende Bernabé, Garage Central

CAMION Latil Diesel de 6 toneladas con basculante y otro J-20 con motor Barreiros en garantía y reductora, muy bien de todo, se venden. Razón, Baeza, Calvo Sotelo, 4 de 12 a 1.

TRACTOR Man 40 H.P., tracción a las cuatro ruedas, y David Bronw 30 H.P., vende Angel Julián. Tlfno 273, Calahorra.

CAMION Federal motor Pegaso, recién reparado, bien de cubiertas, vende Pablo Terrazas Orive, Telfno 195, en Santo Domingo de la Calzada.

CEDERIAMOS vagones de 20 Tm., cerrados, alquiler y por viaje. Pablo Terrazas Orive, Tlfno 195, Santo Domingo de la Calzada.

MERCANCIAS: Toldos Benito Ruiz en Nájera. Teléfono 40

BICICLETA caballero, se vende, buen precio. Norte, 34, 1.º d.

GALERA seminueva construida en Arnedo, vende Guillermo Moreno, en Pradejón.

MOTO Ossa, se vende. Garage Central

FURGONETA, compra Gurbindo. Dres. Castroviejo, 42.

VENTAS

CALZADO todas clases, se vende una partida. Razón, Castroviejo, 31, pral. dcha.

DORMITORIO, se vende barato. Razón, Mola, 9, portería.

CAMA, armario y mesilla, económicos. Perón, 5-B, 3.º.

TINOS, vende 4, y ocho cubas de roble, Jesús Azcárate, en San Vicente de la Sonsierra.

BOMBAS "Jaida", vende dos, nueva y seminueva, Jaime Hervías, en Badarán.

CAMA y mesilla, se venden. General Mola, 67, 3.º, de 6 a 8.

FUTBOLIN seminuevo, se vende barato. Razón, Mayor, 6, peluquería.

LEÑA baja, limpia, de monte encinas, junto carretera, y 20 robles maderables. Telfno 1675.

GUANTES, gran surtido, señora, caballero y niño, bufandas lana desde 10 pesetas, medias calcetines. El Almacén, Sagasta, 14.

SEGADORA-atadora Cormick número 2, en buen uso, vende Basilio Armas, en Cañas.

MAQUINA escribir portátil, sillones terciopelo, bicicleta señora y camas turcas, se venden. P. Galdós, 9, 1.º izqda.

COMEDOR completo y varios muebles, 19 de julio, 34, entlo.

MAQUINA de escribir. Calle Mayor, 46, 2.º izqda.

ALFALFA en rama, inmejorable, vende de 2.000 a 2.500 kilos Pedro Jadraque, en Alberite.

CAL, yeso, cemento y materiales de construcción, se venden. Frente Hospital Provincial

VARIOS

ARTICULOS PARA MATANZAS, pimentón, canela, especia, salchichonal, etc., clases superiorísimas. Ultramarinos Finos Sáenz. (Antigua Casa Viuda de Arza) Sagasta, 5. Telf. 1320

UN RELOJ "Dogma" puede resultarle en 370 pesetas; un despertador, gratis. Escribid: José Torres, "Anuncios Nieto", Málaga.

LAVADORAS, aparatos de radio, aspiradores, motorcillos, ollas eléctricas y toda clase de material eléctrico de las mejores marcas y mejores precios. Fortunato Redón, Gallarza, 14.

PUERTAS y ventanas, vende Bacigalupe, R. Paterna, 24, taller. Telfno 3275.

AVISO

Los anuncios para estas secciones solamente se admiten en la Administración de este periódico.

SGCB2021

ESTUFAS Y LAVADORAS
PRECIOS BAJOS EN
UNIVERSAL ELECTRICA
GENERAL MOLA 69 TELEFONO 2307

NUEVA RIOJA

Grandes Talleres Lizaranzu Logroño
MUEBLES Y TAPICERIA

La Actualidad en el Extranjero

A la conquista del tiempo

SI UNA NACION ENEMIGA CONTROLASE LOS ELEMENTOS ATMOSFERICOS, PARA NOSOTROS SERIA PEOR QUE SI DOMINASE EN TODAS LAS ARMAS NUCLEARES

(Servicio especial para nuestro periódico de la actualidad norteamericana)

¿Llegará una época en que los hombres, en lugar de atacarse con armas, se combatan unos a otros desencadenando la adversidad de los elementos? Todo es de temer, y de hecho, tanto los americanos como los rusos se han lanzado estos últimos años a la conquista del tiempo o, dicho con más claridad, a la de los elementos y de los medios de control de los mismos.

No son estas afirmaciones de los escritores de la "science-fiction", sino aspiraciones concretas de los hombres de Estado y de los hombres de ciencia al servicio de las armas de los respectivos ejércitos.

He aquí una declaración del jefe de los Observatorios Metereológicos norteamericanos, Howard T. Orville:

—Si algún día una nación enemiga lograse dominar antes que los Estados Unidos los elementos, las consecuencias militares serían más desastrosas que las procedentes de los ataques atómicos.

Y es verdad: si Felipe II llegó a tener en su poder los elementos, nadie hubiera detenido sus naves camino de Inglaterra, y la Invencible no hubiera sido menospreciada por sus enemigos, simplemente porque fué juguete de las olas.

Y Napoleón no hubiera sido vencido en Rusia. Y Rodolfo Hitler hubiera obtenido la victoria en aquellas planicies heladas. Con los elementos en contra, los americanos e ingleses no hubieran desembarcado en Normandía.

MATCH ENTRE GRANDES NACIONES

Entre los rusos y americanos se lucha por el control de los elementos una ruda y larga batalla, que por no ser tan espectacular como la del dominio del espacio, no tiene la misma resonancia entre los hombres de los distintos países. Y mucho del interés que unos y otros ponen en velar por la Antártida obedece, precisamente, a este desafío.

He aquí alguna de las perspectivas de esa lucha, conforme las revela la revista "Newsweek" de la semana actual:

—Se pueden provocar claros en los grandes espacios atmosféricos para la buena actuación de la Aviación, o por el contrario, provocar la aparición de grandes nubes para impedir el paso de los rayos cósmicos, que se repuntan mortales.

—Créese muy posible, y en fecha no lejana, que con salpicar las nieves polares de carbón, se concentrarían sobre ellas los rayos solares y se fundirían aquellas grandes superficies heladas, devolviendo al cultivo tierras que serían utilizadas por los hombres.

—Utilizando la bomba H se puede modificar en grandes superficies la Tierra, llenando montañas y colinas; esto originaría una modificación de la temperatura, de los vientos, de las aguas, etc.

—En las regiones polares se podría llegar a la licuación de los grandes glaciares, ya recurriendo a las bombas atómicas, ya separando de sus cursos habituales las corrientes de aire cálido y dirigiéndolas hacia el Polo, lo que podría dar lugar a la construcción de gigantescos saltos, fuentes perennes de energía.

—Se podría igualmente contener la evaporación de la Tierra en general o de regiones enteras, como lagos, porciones de mar, etc. Para esto se ha hecho ya el ensayo, extendiendo una película química sobre las superficies de las aguas: esta experiencia ha sido coronada con el éxito más absoluto en Denver, EE. UU., gracias al Instituto Geológico.

—Por último, el hombre podría provocar huracanes y tifones con petróleo inflamado sobre la superficie de los océanos.

CAPACES DE TODO

El hombre es capaz de todo, una vez que se le ha dado la tierra como punto de apoyo para sus experiencias y actividades: pueden transformar los desiertos y destruir las cosechas y crear regiones fértiles y hacer de las praderas arenales y de los arenales vergeles.

Si al hombre le dejan y si el tiempo le da tiempo, sus juegos revolucionarios con éste serán aún mayores que los que realiza con el espacio; con la agravante de que el juego es más peligroso y si equivoca las fórmulas pagará las consecuencias el mismo que las provoca.

UBALDO DE LEON

Literatura española en Francia

LAS TRADUCCIONES DEL ESPAÑOL PUEDEN SER CONSIDERADAS COMO RESERVADAS PARA UN PUBLICO INICIADO

(Servicio especial para nuestro periódico de la actualidad francesa)

¿Leen muchos libros españoles los franceses? Muy pocos: en la proporción de un español contra diez de origen sajón. Y no porque no haya buenos traductores de nuestra lengua en el vecino país, sino porque editores y lectores no se sienten atraídos por nuestras obras hispánicas.

Precisamente de esta cuestión se ocupa el semanario «Les Nouvelles Litteraires», periódico de información literaria, donde todo lo español tiene amplia audiencia: allí se propugna por la creación de un movimiento que sirviera para llevar a los franceses a nuestra literatura, la cual no es leída en el vecino país, no tanto por menosprecio cuanto por ignorancia: no saben y muchos no quieren saber nada de nosotros. Y eso que las páginas mejores de su literatura quizá estén inspiradas en nuestra lengua, y hubo autores, como Montaigne, que desde su infancia leyó el español, el cual aprendió en el regazo de su madre y le tuvo extraordinaria estima.

Los que tienen oportunidad de tratar con los franceses debieran despertar su curiosidad hacia las obras escritas en nuestra lengua: con eso sería suficiente para que se le abriesen a su conocimiento nuestros tesoros literarios.

De los autores modernos, el único que creen leer y traducir es García Lorca:

—Si García Lorca no hubiera sido asesinado—dice este autor, que escribe el artículo de la revista literaria cifrada—, quizás jamás hubiéramos conocido a este delicioso autor andaluz, y eso que su poesía es intraductible en su esencia más pura.

DURANTE 1957 SE TRADUJERON DEL ESPAÑOL en total sesenta y seis obras, de las cuales treinta y nueve eran de autores de nuestro país y el resto escritores hispanoamericanos. Ese mismo año se tradujeron 1.110 obras de los Estados Unidos, Inglaterra y sus dominios. La proporción no puede ser más desconcertante: por cada once sajonas, apenas si llega a traducirse una obra española.

Esa desproporción se acusa visiblemente en los fondos editoriales. La colección «Papillon» apenas si tiene cinco o seis títulos de escritores españoles y portugueses. En el catálogo de Gallimard, por quinientas obras de escritores ingleses hay sólo unas veintisiete hispánicas.

Quizá la última razón sea que los «best-sellers» americanos se imponen al traductor por su capacidad de venta: bien está que se mire al factor comercial, pero no puede en forma alguna olvidarse lo que significan, sobre todo para la cultura y para las relaciones de los pueblos, otros autores que, sin haber disfrutado, por falta de audiencia nacional, del mismo número de lectores, pueden llegar a estar difundidos en la misma proporción y tener, sobre todo, una calidad literaria superior.

EL PLANTEL DE TRADUCTORES DEL ESPAÑOL en Francia es de singular valor: son muchos los que hay allí de verdadera calidad. Y entre ellos merecen mencionarse nombres como Jean Cassou, Jean Camp, Miomandre, etc. Todos estos se dedican al cultivo de nuestra lengua y desde hace muchos años exploran en nuestra obra literaria nacional, lo mismo que en aquella otra de las naciones hispánicas, a la búsqueda de buenos autores que ellos admiran y con admiración presentan, más bien que con desdén, como pudiera creerse, a nuestros literatos.

Son ellos los que deploran que escritores como Marañón y los dos Machado sean desconocidos total o parcialmente en el vecino país. Hasta el mismo Pérez Ayala, que ha vivido en ciertos círculos extranjeros, queda vergonzosa, escandalosamente ignorado en este país.

Y con los hispanoamericanos sucede lo mismo: nadie conoce a Alfonso Reyes, ni al autor de «Doña Bárbara», ni a otros que gozan de muchos lectores en todo el país. Y con los hombres de principios de siglo sucede lo mismo. Azorín es desconocido entre ellos para la versión al francés, y hasta el mismo Ortega y Gasset sólo tiene traducidas contadas obras, ignorándose la mayor parte de su producción.

No corresponde Francia por este lado a la simpatía de que disfrutan sus autores entre nosotros: aquí se leen sus libros, se les traduce, se les imita. Y esto hizo decir, con mucha verdad, pero demasiada saña, a André Gide, que ignoró toda nuestra literatura:

—¿Qué interés vamos a tener nosotros por unos hombres cuya máxima perfección es imitarnos a los franceses?

JAVIER DE EGUIA

A la escucha del mundo

LAS DESVENTURAS DE LA REINA NARRIMAN NO PARAN: TRAS DE HABER VENDIDO SU ULTIMO ABRIGO DE VISON, PIERDE AQUELLA NARIZ DE CLEOPATRA, LA CUAL ERA UN SIGNO DE PODER SOBRE EL UNIVERSO

(Servicio especial para nuestro periódico de la actualidad inglesa

Sobre la cara de cera de la antigua reina de Egipto, Narriman, corren abundantes las lágrimas: se está una vez y otra rebuscando a ello lo que se otorga generosamente a la totalidad de las mujeres: el silencio.

La Prensa, la radio, los rumores todos se han puesto de acuerdo para hablar constantemente de ella. Y ella sólo quiere ser mis Astres Adhom, lejos de esos ruidos fantásticos que su nombre origina en toda la Tierra.

—¿Es cierto—le preguntan desde Londres a Beirut, donde reside—que va a volver a unirse con Faruk para cuidarse del pequeño príncipe aspirante al trono de los faraones? Falso, replica ella... ¿Es cierto que va a volver a casarse, que va a casarse de nuevo? Falso...

—¿Es cierto—la han preguntado por último—que se ha operado la nariz, esa nariz de corte netamente egipcio, como la de Cleopatra, de la que en alguna ocasión dependió la suerte del mundo, según expresión del filósofo francés Sainte Béuve?

Narriman no contesta cuando no está su honor o su tranquilidad por medio, y en este caso ha habido que buscar la explicación: Narriman, a la que, sin duda, le persigue la desventura, bañándose un día, perdió el equilibrio, cayó sobre el pavimento del cuarto de baño y allí fué encontrada por su servidumbre, la cual llamó inmediatamente al médico.

Poco después, la antigua reina de Egipto era llevada a un especialista y de allí surgió el rumor, gracias al cual se ha hablado de nuevo de esa desgraciada mujer que la única caridad que demanda es, precisamente, un piadoso silencio sobre ella, separada de su hijo, y sobre sus actos, pidiendo para éstos la consideración que se debe siempre a la vida privada.

Narriman ha perdido su esplendorosa belleza y de día en día adelgaza: y esto no como consecuencia de un régimen severamente impuesto, sino por los disgustos y por esa persecución de que se la hace objeto en todas las partes del mundo: a Narriman se la otorgan columnas y aun planas enteras en las revistas y diarios del mundo entero.

EL CEREBRO MUERE DESPUES QUE EL CORAZON

El cerebro tarda más en morir que el corazón. Conforme a una serie de experiencias hechas en los perros se ha logrado resucitar a éstos hasta treinta minutos después de que el corazón se había parado: poco después, y con una temperatura a 36 grados bajo cero, se ha logrado la reanimación de esos animales a los 45 minutos de haberse parado el corazón. Y ha habido ocasión en que la temperatura bajó a 40 grados y la reviviscencia del animal llegó a operarse a los sesenta minutos:

La muerte clínica es una especie de combate que dura algún tiempo, pero sin que se pueda precisar exactamente su duración.

Los médicos distinguen hoy entre la muerte clínica y la muerte fisiológica, y no creen que haya hora definitiva en la segunda, la cual se muestra clara con la descomposición del organismo.

LA MONEDA COMUN

¿En qué fase se encuentra el Mercado Común? Por de pronto, los países que no han querido entrar están defendiendo la entrada o, mejor dicho, la puerta abierta del Mercado con toda energía.

Ante esa actitud, Gaillard ha mostrado su indiferencia por el Mercado Común, lanzando la siguiente afirmación que ha dejado perplejos a todos los que sueñan con esa nueva creación.

—El Mercado no existirá mientras no tenga una moneda común.

¿Qué va a ser de las monedas débiles frente al marco todopoderoso, versión del dólar en nuestro continente, como lo fuera el peso español en los días de su resurgimiento?

Hay otros muchos problemas: los obreros en paro han de ser absorbidos, pero, ¿cómo? ¿Creando fábricas en el Sur de Italia, donde los obreros abundan, pero no están especializados, o en el Ruhr, donde se da la zona más industrializada de nuestro continente?

LOPEZ MAC MILLAN

«Izvestia» informa que en Mongolia Exterior se produjo uno de los terremotos más importantes de la Historia

ESTOCOLMO, 23.—El órgano del Gobierno soviético "Izvestia" informa hoy de los detalles de un terremoto —considerado como uno de los más "importantes de la Historia"— ocurrido en las montañas Gobi-Alttai, en Mongolia Exterior, el pasado mes de diciembre, que cambió el curso de los ríos, desfiguró algunos macizos montañosos y, en suma, desfiguró la geografía local.

El periódico dice: "Verdaderamente, el caso creado era similar al infierno del Dante". El informe facilitado no menciona las víctimas habidas.

Se dice también que todavía, desde la fecha en que ocurrió el desastre, sobre una montaña hay una densa nube amarilla de polvo. Esta montaña se encuentra a unos sesenta kilómetros del epicentro del sismo.

Una expedición soviético-mongola, que estudia la catástrofe en el lugar donde se produjo, ha informado que el terremoto "fué uno de los más grandes que registra la Historia, comparable únicamente con las convulsiones geográfiza del terremoto como aludes

Los picos de algunas montañas fueron lanzados por la fuerza de lterremoto comó aludes sobre la región, y en los macizos se abrieron cráteres de cientos de metros de anchura.

El periódico "Izvestia" informa que el seismo se produjo el día 4 de diciembre del año pasado.—(Efe).

Antena de Madrid

ARGENTA, EL HOMBRE QUE TRIUNFO DE LAS DIFICULTADES, HASTA DE LA DE SU ESTATURA
LA VENTA DEL "DIA DEL DEPENDIENTE" AUMENTO EN 60 POR 100 POR SIMPATIA A LA IDEA
¿SEGUIRIAN COMO PLUSMARQUISTAS LOS DE VALLADOLID EN EL "METRO" TETUAN-VALLECAS?

Ataulfo Argenta, cuya repentina muerte lloran todos los aficionados a la música, nos deja, además de la estela de su fama que brilla por todas las tierras europeas, el ejemplo del triunfo en plena juventud, logrado no sin haber tenido que vencer muchas dificultades, entre las que no era ciertamente la menor su alargada y desgarbada figura, y conquistado a fuerza de trabajo y de sacrificios, cualidades que deben acompañar al talento para lograr destacarse. Buen ejemplo para los jóvenes que aspiren a representar un papel de primeras figuras en este teatro de la vida.

Para dirigir una obra de quince minutos de duración, llevaba antes cuarenta horas de estudio, de preparación, de ensayos, de trabajo. Ha dirigido centenares de conciertos, millares de obras, para las que no regateó el entusiasmo, que culminaba en el momento de actuar ante el público. Como él mismo había dicho, si en ese momento no se infunde calor y vida, si el director no revaloriza emocionalmente su trabajo, la obra resultará gris y pálida.

El nombre de Argenta ha sido el airón glorioso al cual iba unido el de España. Llegó a dirigir las orquestas más importantes de Europa. Por estos países, Argenta iba abriendo paso al arte y a la cultura de su Patria, y despertando el respeto y la admiración para nuestros valores. Pero, con ser una figura universal, Argenta era en su vida privada un hombre sencillo, sociable, abierto a todos, con afición al fútbol y a los toros. Un hombre, en fin, de su tiempo, que nos lega la provechosa lección de que con constancia, laboriosidad y entusiasmo se puede llegar a los más altos destinos.

* * *

Don Emeterio Marín, como otros muchos provincianos que hoy disfrutan de una buena posición económica en Madrid, empezó humilde su vida de trabajo, a los doce años, hasta que a fuerza de sacrificios y privaciones pudo establecerse por su cuenta y llegar hoy a tener dos bares, uno en la calle de Arapiles y otro en la de Francos Rodríguez, con una servidumbre de 50 personas entre mujeres y hombres.

Esto es bastante frecuente en tabernas, tiendas de comestibles, comercios de tejidos, carnecerías, carbonerías, etc. y no sería suficiente motivo para traerlo a esta crónica. Si hablamos hoy del señor Marín es por ser el autor de una iniciativa que nos parece ejemplarizadora y que, sin duda, ha de tener muchos imitadores y especialmente entre los hombres de su clase: los que se ganaron el bienestar económico a costa de muchos sacrificios.

El señor Marín comprende que los sueldos de su personal no son suficientes según esta hoy la vida, y por eso paga a los que le sirven el doble de lo reglamentario. Pero cree que aún necesitan más. Y un día, hace pocas fechas, sin previo aviso, para que fuera más grata la sorpresa, colocó en sus bares un cartel que decía: "Hoy, Día del Dependiente. La venta íntegra de este día será repartida entre los empleados de esta empresa". Y la venta de ese día resultó un 60 por 100 más elevada que de ordinario, porque los clientes se sumaron a la bienhechora idea del dueño, y, en vez de una caña, se tomaban tres, cuatro...

* * *

Esa información, procedente de Valladolid, sobre la casi increíble proeza de unos vespistas que han batido el "record" mundial de carga humana sobre una pequeña, pero a todas pruebas resistente máquina rodante, en la que se han paseado, no diremos cómodamente, pero sí muy deportivamente, causando la admiración y la alegría de millares de espectadores; esa información tan curiosa y destacada en el mosaico diario de noticias pintorescas, nos ha llenado de orgullo por cuanto diecisiete hombres sobre una Vespa supone un amplio margen sobre la marca de trece que ostentaban los ingleses; pero la verdad es que aquí, en Madrid, no nos ha causado demasiada sorpresa.

Y la razón no es otra que la de estar acostumbrados a ver y a padecer la infinita capacidad que tienen los transportes urbanos madrileños, como lo demuestran el tranvía de 80 plazas, que admite a 800 viajeros; el autobús "rompe-colas", que da cabida a otros tantos o más, y el "Metro", que prueba hasta la saciedad la penetrabilidad de los cuerpos.

Quisieramos ver a esos vespistas de Valladolid si en el "Metro" serían capaces de competir con los que a diario tienen que hacer el recorrido de Vallecas a Tetuán de las Victorias. Puede ser que perdieran su fama de plusmarquistas y figurasen entre los que, desprendidos por las carreras, los empujones y los puñetazos de los que luchan por salir del coche y los que combaten por un mínimo espacio dentro del mismo, forman la "resaca de andén", condenada a ver pasar uno y otro tren, sin conseguir "acomodarse" en el vehículo subterráneo.

Fábrica de «whisky» en la sierra madrileña

MADRID, 23—En el término de Palazuelos, entre La Granja y Segovia, en las estribaciones de la sierra, se va a instalar una fábrica de "whisky" estilo escocés, cuya producción anual está prevista para un millón de litros.

El capital inicial de la empresa será de veinticinco millones de pesetas, para llegar, posteriormente, a los cien, que se consideran indispensables para su normal desenvolvimiento.

Las razones principales de haberse escogido dicho sitio parece que son el aprovechamiento del clima y la pureza de las aguas que proceden del deshielo de la nieve de Peñalara en vertiente Norte, clima y pureza de aguas que tienen mucha similitud con las de Escocia. Las materias primas que intervendrán son todas nacionales: cebada malteada, centeno, maíz, etc Parece ser que se tiene la intención de empezar la fabricación de la primera etapa este mismo año de 1958.

BUENOS DIAS
Cena poco y come más, duerme en alto y vivirás
CARMELO SEGURA
Los mejores trabajos de pintura
V. REY, 20 TELF. 1587

✝

EL SEÑOR

Don Joaquín Ponte y Manso de Zúñiga

(Ex-alcalde de Santo Domingo de la Calzada)

FALLECIO EN EL DIA DE AYER, A LOS 72 AÑOS DE EDAD

habiendo recibido los S. S. y la B. A. de Su Santidad

R. I. P.

Su desconsolada esposa, doña Encarnación Gómez Sagastuy; hija, doña Esperanza; hijo político, don José Cunchillos (Capitán de Infantería); hermano, don Luis (General de Caballería); hermanos políticos, nietos, sobrinos y demás familia, participan a sus amistades tan sensible pérdida y les ruegan una oración por su alma, por cuyo piadoso favor les quedarán muy agradecidos.

Santo Domingo de la Calzada, 24 de enero de 1958.

FUNERAL Y MISA DE REQUIEM.—MAÑANA, DIA 25, a las ONCE.
IGLESIA PARROQUIAL.—Santa Iglesia Catedral.
CONDUCCION DEL CADAVER.—MAÑANA, DIA 25, a las DOCE Y MEDIA.
CASA MORTUORIA.—General Mola, 16.

✝

EL SEÑOR

DON VALENTIN LERIA RUIZ

FALLECIO EN SANTIAGO DE CHILE, EL DIA 12 DEL CORRIENTE, A LOS 63 AÑOS DE EDAD

habiendo recibido los S. S. y la B. A. de Su Santidad

R. I. P

Su resignada hermana, doña María; hermano político, don Martín Blanco; sobrinos, doña Antonia, don José, don Valentín y don Martín Blanco; sobrinos políticos, don Manuel María Beni, doña Clarita García y doña Norma Evans; sobrinos, nietos, primos, tíos y demás familia, participan a sus amistades tan sensible pérdida y les ruegan una oración por el eterno descanso de su alma, por cuyo piadoso favor les quedarán muy agradecidos.

Logroño, 24 de enero de 1958.

FUNERAL Y MISA DE REQUIEM.—MAÑANA, SABADO, a las ONCE Y CUARTO.
IGLESIA PARROQUIAL.—P.P. Capuchinos.

SGCB2021