Logroño. Año XLVII. Núm. 14.926

REDACCION Y ADMINISTRACION
FRANCISCO MARTINEZ-ZAPORTA, NUM. 9. BAJOS
TELEFONO 1-5-6-1

No se devuelven los originales aunque no se inserten.
Anuncios a precios convencionales.
Remitidos a una peseta línea.
Toda la correspondencia se dirigirá así:
LA RIOJA. Apartado, 28. Logroño

Franqueo Concertado

LA RIOJA

DIARIO IMPARCIAL DE LA MAÑANA

Fundadores: D. Facundo y D. Francisco Martínez Zaporta

Franqueo Concertado

Sábado, 28 de septiembre de 1935

PRECIOS DE SUSCRIPCION
En Logroño, 2'50 pesetas al mes.
Fuera de la capital, trimestre, 7'50
Trimestre vencido, o por comisionado, 8.
Extranjero, al año, 64 pesetas.
Repúblicas hispano-americanas, al año, 36.
Se considera que continúa suscrito al periódico el que no lo devuelva a la Administración.

Número suelto, 15 céntimos

El Consejo de ministros aprobó ayer los decretos sobre restricciones presentados por el señor Chapaprieta y acordó sustituir en Cataluña el estado de alarma por el de prevención

Madrid, 27.—Varias horas

A las diez y media de la mañana quedó reunido en la Presidencia el Consejo de ministros. La reunión se dió por terminada a la una y media de la tarde.

A la salida, el ministro de la Gobernación fué preguntado por los periodistas acerca de si se había tratado en el Consejo del levantamiento del estado de guerra en Barcelona, y contestó que, en efecto, se había adoptado tal medida, sustituyéndola por el estado de alarma. El señor Lucia, como secretario del Consejo, les dará a ustedes noticias de dicho acuerdo, dijo el señor De Pablo.

Al salir el ministro de Obras Públicas y Comunicaciones, facilitó la siguiente referencia verbal:

—El despacho ordinario ha sido muy breve, como verán ustedes en la nota oficiosa. Largo rato estuvo el Consejo deliberando sobre la situación política internacional, y todo el resto de la reunión fué dedicada al estudio de los proyectos para la aplicación de la ley de Restricciones, que, como saben ustedes, son 16, aparte del que se refiere a Subsecretaría y Direcciones generales. Todos ellos — añadió el señor Lucia — han quedado aprobados. Esta tarde, en el Ministerio de Hacienda, se hará la redacción definitiva de los mismos, con las ligeras modificaciones introducidas del estudio y discusión de que han sido objeto esta mañana. Es deseo del presidente del Consejo que hoy mismo queden firmados por su excelencia.

Dentro de breves días — agregó — regresará de Ginebra el ministro de Negocios Extranjeros de Portugal, señor Monteiro. El Gobierno ha acordado invitarle a que se detenga en España, donde será considerado huésped de honor.

Los periodistas preguntaron al señor Lucia sobre el levantamiento del estado de guerra en Barcelona, y contestó:

—Se ha tratado del asunto, pero como hay tiempo, probablemente nos ocuparemos de la cuestión en el Consejo del próximo martes, y en él se decidirá lo que haya de hacerse.

Un informador hizo notar que el ministro de la Gobernación había afirmado que en el Consejo se adoptó el acuerdo de levantar el estado de guerra y sustituirle por el de alarma.

El señor Lucia dijo que de todas formas se reuniría la Diputación permanente, pero se le hizo observar que el plazo de vigencia del estado de guerra terminaba el día 28, y que, por lo tanto, no iba a haber tiempo para dicha reunión, y confirmó el señor Lucia que en la reunión ministerial se había acordado levantar el estado de guerra en Barcelona.

LA NOTA OFICIOSA

La nota oficiosa del Consejo dice así:

"Agricultura.— Decreto ampliando hasta el 31 de octubre el plazo para que las entidades adjudicatarias de los concursos para la adquisición de trigos puedan realizar los contratos que implican las mismas.

Trabajo y Justicia.—Quinta distribución de obras con cargo a los fondos de la ley de junio de 1935 sobre paro obrero, que se refiere a la provincia de Cádiz.

Sexta distribución de las citadas cantidades, que corresponden: a la provincia de Alava, 50.000 pesetas; Albacete, 25.000; Almería, 20.000; Ciudad Real 35.000; Granada 50.000; Jaén, 50.000; Toledo, 35.000; Zaragoza, 129.542 pesetas.

Obras Públicas y Comunicaciones. —Decreto modificando el tipo de interés en la Caja Postal de Ahorros.

Guerra.— Decreto disponiendo que el general de brigada en situación de primera reserva, don Eliseo Lóriga Parra, pase a la segunda reserva, por haber cumplido la edad reglamentaria.

Idem autorizando al Hospital militar de Carabanchel para que adquiera por gestión directa sales de radium por un importe total de 131.100 pesetas.

Proponiendo al auditor de división don Angel Manzaneque para el cargo de auditor de Guerra en la quinta división orgánica.

Proyecto de ley fijando un límite en la extensión total de las propiedades extranjeras situadas en las islas y costa del territorio nacional.

Idem concediendo beneficios de ingreso y permanencia en las Academias militares a los nietos del general Vara de Rey.

Idem sobre parcelación en la zona neutral de Ceuta."

DICE EL SEÑOR CHAPAPRIETA

A las dos y veinte minutos, abandonó la Presidencia el señor Chapaprieta. Dijo a los informadores que el Consejo se había dedicado exclusivamente al estudio de los 17 decretos relativos a la aplicación de la ley de Restricciones, que quedaron aprobados. Quedan suprimidas entre Subsecretarías y Direcciones generales alrededor de 25. Añadió que los decretos aprobados, uno se refiere a remuneraciones, otro al pago de oro, otro a revisión de alquileres, a dietas, agregaciones, Cajas especiales, Imprenta, Clases pasivas, reorganización de servicios del Ministerio de Hacienda, amortización de plantillas, compra de materiales, etcétera.

Por último, dijo el señor Chapaprieta que esta noche, después de que hayan sido firmados por el presidente de la República los decretos aprobados en el Consejo, los facilitaría a los informadores.

NOTAS AMPLIATORIAS

En el despacho del Consejo de hoy se estudiaron los decretos sobre aplicación de la ley de Restricciones.

El ministro de Estado dió cuenta de las noticias de Ginebra y de la creación del nuevo Comité encargado de redactar el informe que preceptúa el artículo 15 del pacto.

Después el señor Lerroux informó de la petición de la Universidad de Columbia (Estados Unidos) para que se envíen allí profesores españoles para dar conferencias sobre diversos asuntos.

El Gobierno acordó en principio acceder a la petición.

Se habló después del orden público.

Desaparecidos los temores de una huelga subversiva en Asturias, que se anunciaba para la última decena de septiembre, el Gobierno mantendrá, sin embargo, las medidas adoptadas, por si se proyectara para hacer cualquier movimiento la coincidencia con el aniversario de la revolución de Asturias.

Asimismo se habló de la conveniencia de adoptar las medidas necesarias para evitar perturbaciones con motivo de la aproximación de la apertura del curso, ya que se observa cierta agitación entre el elemento escolar, que parece se debe a la elevación de unos derechos de prácticas y a cierto nombramiento que se estima improcedente.

Se adoptó el acuerdo de levantar al estado de guerra en Barcelona, decreto que se someterá a la firma del presidente de la República esta misma tarde.

El señor Lerroux había ya hecho esta promesa durante su último viaje a la capital catalana, y el Gobierno ha entendido que no había ninguna causa que aconsejase demorar su cumplimiento.

Seguidamente se pasó a discutir los decretos referentes a Restricciones.

El primero se ocupa de la reorganización de los Ministerios, con la supresión o refundición de sus organismos.

En Presidencia se discutió si el Patronato de Turismo debe pasar al Ministerio de Industria o al de Estado. Por ahora permanecerá en la Presidencia.

En el de Estado se suprimen las Direcciones generales de Aduanas y de Política y Comercio.

En Guerra se suprime la Dirección general de Material e Industrias Militares.

En Marina se suprimen todas las Direcciones generales.

En Gobernación se dió un voto de confianza al presidente, para que decida si ha de pasar a Gobernación la Dirección de Prisiones.

Parece que la Dirección de Administración Local será suprimida.

En Obras Públicas y Comunicaciones se suprimirán todas las direcciones generales. Dió lugar a una discusión muy amplia, acaso la más empeñada del Consejo, pero prevaleció el criterio del señor Chapaprieta.

En Instrucción Pública se suprimen las direcciones de Enseñanza Profesional y Bellas Artes.

En Agricultura también hubo bastante discusión acerca de los organismos a suprimir. Se acordó que queden dos subsecretarías: una de Agricultura y otra de Industria.

También quedarán dos direcciones, la de Comercio y Política económica, y la de Marina civil, que antes era subsecretaría y ahora se convierte en Dirección General.

También se admitió la propuesta referente a Justicia, y acaso se cree una Dirección de Justicia.

El Ministerio se titulará de Justicia, Trabajo y Sanidad.

En Hacienda se suprime la dirección de Contribución Territorial y se refunde con la de Propiedades; se suprimen las Cajas de Seguro y Ahorro que pasan a la Dirección del Tesoro, y el Tribunal Central Contencioso Administrativo.

Los restantes decretos referentes a la ley de Restricciones que fueron presentados por el señor Chapaprieta y aprobados son, gastos de representación, gratificaciones, dietas, jornada de trabajo y viáticos en el extranjero.

La jornada de trabajo se fija en seis horas.

Automóviles oficiales se reducen en gran número, dándose normas para su uso.

Las categorías se establecen por razón a los cargos. Se equipara al de ministro el del presidente del Tribunal de Garantías, Consejo de Estado, Tribunal Supremo y algún otro, la segunda categoría la constituyen las subsecretarías y otros cargos administrativos, y la tercera los gobernadores civiles.

No tendrán coche los directores generales.

En total, en Madrid desaparecerán 300 automóviles.

Se reglamenta el uso que debe hacerse de los coches y la forma de adquirir la gasolina.

Reglamentación de las agrupaciones. Desde octubre se suprimirán muchas de ellas.

Otros decretos sobre personal se refieren a las obligaciones y derechos que competen al personal de Estado.

Otro trata de alquileres y gastos locales.

Una representación de los arquitectos del Estado hará la valoración de los alquileres que paga el Estado, para conocer exactamente si la renta que abona excede de la que debiera pagar.

Otro da normas para la confección de memorias de trabajo y obligatoriedad de su presentación.

Otro reglamenta las cajas autónomas; otros decretos se refieren al pago de haberes y gratificaciones a los funcionarios en el extranjero.

El pago en oro sólo se hará en aquellas naciones en que nuestra moneda esté depreciada.

Dos decretos se refieren a la función fundamental de Hacienda en su Ministerio.

Otro decreto afecta a la adquisición de material, creándose Juntas en cada uno de los Ministerios. Se suprime la libertad absoluta para este gasto.

Otro decreto, quizás el más importante, se refiere a las plantillas.

Se señala una plantilla única para todos los Cuerpos del Estado, y se indica el porcentaje que en cada categoría debe corresponder hasta el número total de funcionarios de cada Cuerpo.

La categoría máxima de la escala será de 15.000 pesetas y la mínima de 5.000.

La escala auxiliar termina en 7.000 pesetas y comienza en 3.000.

Se establece un porcentaje para que las amortizaciones se distribuyan de este modo. Una parte para el Tesoro y otra para mejorar al personal con una distribución que comienza en el dos por ciento para las clases superiores y el 27 para las de la última categoría.

La aplicación de estas plantillas, que podrán tener su total desarrollo en un plazo de diez años, representa una mejora tan grande para los funcionarios que, según decía un ministro, puede considerarse como una redención.

Otro decreto especifica el modo de llevar a cabo los cambios de servicios a que da lugar esta reorganización.

Como fueran confusos algunos pequeños datos, el señor Chapaprieta indicó a los minsitros que los que lo desearan podían visitarle esta tarde para resolver las dudas, pues era propósito suyo llevar esta noche los textos a la "Gaceta", a fin de que se publiquen mañana, sábado.

La discusión más amplia y empeñada fué en torno al primer decreto que suprime las secretarías y direcciones generales, pues cada ministro defendió los organismos de su departamento.

La posición del señor Chapaprieta fué de intransigencia.

El Gobierno quiere dar al país una sensación de rigurosa austeridad, eliminando numerosos cargos políticos que podían ser premio de partido y satisfacción de compromisos.

†

EL SEÑOR

DON MIGUEL ARENAS ZUAZO

(VETERINARIO DE SAJAZARRA)

FALLECIO EN SANTO DOMINGO DE LA CALZADA, A LOS 23 AÑOS DE EDAD
A LAS 4'30 DE LA TARDE DE AYER, DIA 27
habiendo recibido los Santos Sacramentos
R. I. P.

Sus desconsolados padres don Liborio Arenas y doña Emilia Zuazo; hermanos doña María, doña Nicolasa, don Domingo y doña Agustina; hermanos políticos don Victoriano Marín, don Salomón Murillo y doña Teresa Neguerueela; sobrinos Arturo y Miguel, y demás familia, participan a sus amigos tan dolorosa pérdida y les ruegan encomienden a Dios el alma del finado y asistan a los actos abajo indicados, por lo que les quedarán muy agradecidos.

Santo Domingo, 28 de septiembre de 1935

CONDUCCION DEL CADAVER.—HOY, sábado, a las CUATRO Y MEDIA de la tarde.
FUNERAL.—El lunes, día 30, en la Catedral.

LA FAMILIA NO RECIBE EN ESTOS DIAS

Interesantes manifestaciones del exministro de Agricultura sobre el fundamento de la última crisis

Madrid, 27.—11 noche

Interrogado el ex-ministro de Agricultura don Nicasio Velayos, acerca del fundamento de la crisis última o al menos de su dimisión, ha dicho:

—El fundamento de la crisis no es el que se ha dado en las explicaciones oficiales.

Supongo que en las primeras sesiones se suscitará el tema y habrá quien diga cosas muy interesantes.

Mi dimisión no obedece al famoso decreto de traspaso de los servicios. Yo no tengo esa fobia anticatalanista.

Yo me solidaricé con el señor Royo Villanova nada más que en la salida del Gobierno.

Yo había presentado ya la dimisión hace algún tiempo, por la camapaña que venían haciendo contra mí, con motivo de la cuestión de los trigos, algunos elementos de la "Ceda", principalmente los diputados de ese partido por la provincia de Toledo y el periódico "El Debate".

En el último Consejo dije, terminantemente, que era absurdo que yo colaborase en el Gobierno con el jefe de aquellos que de tal modo me atacaban.

El señor Gil Robles me contestó que él no podía evitarlo.

Se me preguntó si aquella actitud era criterio personal mío o del partido.

Le dije al señor Lerroux que era del partido y él me rogó que esperase a que hablara con mi jefe.

De ahí las entrevistas que tuvieron los señores Lerroux y Martínez de Velasco.

Sin ultimar esta cuestión surgió el incidente del señor Royo Villanova y entonces yo le dije:

—Pues si se va usted yo también me voy, e insistí en mi dimisión.

En el problema de los trigos no se puede hacer más de lo que yo hice. Imposible colocar en plazo brevísimo cinco millones de quintales métricos de trigo. Este problema no se puede más que irlo paliando. Van recogidos millón y medio de quintales y queda aún una cantidad bastante grande en la que el trigo picado tiene una gran proporción.

En algunos puntos alcanza el 80 por 100. Existe también el trigo atizonado, que es completamente inadmisible.

En Toledo, lo que ocurrió es que los diputados cedistas, al formar las Juntas comarcales, se olvidaron de crearlas en tres comarcas trigueras, y al hacer el prorrateo, yo, naturalmente, no tuve en cuenta esas comarcas que se quejaron después.

También se quejan de que no se respeta la tasa.

Yo no pude hacer más que redoblar la vigilancia y castigar las infracciones.

Con todo eso, el mercado mejoró mucho.

En fin, la campaña de la "Ceda" contra mí ha sido injusta, tan injusta como la campaña que hacen contra el Instituto de Reforma Agraria, que es uno de los Centros del Estado en que se trabaja con más entusiasmo y rinde más positivos servicios.

Si el Instituto desapareciese, no habrá Reforma agraria ni buena ni mala.

En fin, veremos lo que se dice en las Cortes.

Ayer se inauguró el Congreso Nacional del partido de Unión Republicana

Madrid, 27.—12 noche

UNAS PALABRAS DEL SEÑOR MARTINEZ BARRIO

En el salón de actos del Teatro Metropolitano se inauguraron las tareas del primer Congreso Nacional del Partido de Unión Republicana.

La sala se hallaba adornada de banderas.

En el centro del escenario un cartel decía: "Contra las derechas".

Asisten unos ochocientos delegados.

La mesa presidencial la ocuparon los señores Martínez Barrio, Gordón Ordás, Pedro Rico, Valera, Torres Campañá y Giner de los Ríos.

En el salón se hallaban los diputados de la minoría, excepto los de Canarias, que no podrán llegar hasta las últimas sesiones.

También concurren los exdiputados del partido.

El señor Martínez Barrio, al declarar abierto el Congreso, dijo:

—Hoy comienzan las tareas del primer Congreso ordinario del partido de Unión Republicana.

En nombre del Comité Ejecutivo Nacional, próximo a cesar, envío a todos los congresistas nuestro cordial saludo.

El Comité se encuentra presente con las dos únicas excepciones del señor Moreno Galvache, convaleciente de una enfermedad, y el señor Sánchez Márquez, recluído en Prisiones Militares.

Salvo esas dos ausencias, el Comité se presenta a vosotros.

No tengo necesidad de explicaros nuestro deseo de que las deliberaciones se desarrollen dentro de la mayor armonía y normalidad.

Queda abierto el primer Congreso ordinario del partido de Unión Republicana.

Los congresistas, puestos en pie, ovacionaron al señor Martínez Barrio.

Después se nombró, por unanimidad, la Comisión receptora de actas, seguidamente se levantó la sesión para que esta Comisión cumpliera su cometido.

REUNION DE LOS DELEGADOS DE LAS PROVINCIAS AGRICOLAS

A las cuatro de la tarde se reunieron los delegados de las provincias agrícolas del Congreso de Unión Republicana, presididos por el señor Torres Campañá que dirigió unas palabras a los delegados señalando la importancia de esta reunión, que significa una actitud de los partidos republicanos frente a las derechas, que quieren incrementar la defensa de los intereses agrícolas.

Hablaron varios delegados y se aceptó una propuesta del delegado de Granada, para que un delegado de cada provincia forme a su vez una Comisión provincial que trabaje sobre las ponencias y traiga sus dictámenes.

Seguidamente se levantó la sesión para dar lugar a la segunda reunión del Congreso nacional del partido.

Como a la mañana, la concurrencia fué numerosísima.

Comenzó el examen de las actas limpias dictaminadas por la Comisión.

LA SIGNIFICACION DEL CONGRESO, SEGUN ALGUNOS MIEMBROS DESTACADOS

Hablando de este Congreso de Unión Republicana, el señor Torres Campañá ha dicho que el Congreso simboliza la aspiración del republicanismo español para conseguir la mayor uniformidad y eficacia.

Don Fernando Varela dijo que la finalidad del Congreso es la armonía de la fe con el conocimiento.

Unión Republicana cree en la República, en la Democracia y en España.

Está dispuesta a todos los sacrificios para conseguir a unión sagrada de todos los republicanos.

Nadie tiene derecho, en estos instantes, a remover el foco en los viejos rencores y antagonismos.

El señor Gomaris, manifestó que el Congreso significa el fervoroso deseo de constituir el frente contra las derechas y la condenación de todo lo que tienen realizado.

El señor López Goicoechea, dijo que el Congreso debe ser la declaración de que los republicanos tienen puesto su propósito en crear una nueva España.

La unión de todos los auténticos republicanos para rescatar la República del 14 de abril.

El señor Artigas Arpón, manifestó que los republicanos unidos deben hacer que la obra de Gobierno que el país espera desde el 14 de abril, sea un hecho en el próximo aniversario de aquella fecha gloriosa.

Un juicio del señor Prieto sobre la situación política en España

PARIS.—Interrogado por teléfono el señor Prieto acerca del momento político, ha dicho:

"En la solución dada a la crisis corresponde parte de responsabilidad a las izquierdas, y singularmente a quienes de entre ellas, bajo diversos pretextos (entre los cuales descuellan divagaciones teóricas), estorban la constitución de un frente que tendría como primer objetivo la disolución de las actuales Cortes, poniendo al servicio de esta exigencia la fuerza arrolladora que produciría la estructura cohesiva de quienes según diversos signos, constituyen mayoría en el país.

Así se frustraría el designio, unas veces declarado con franqueza y otras mal encubierto, de hacer durar las Cortes, ya desgastadísimas, hasta que sirvan de instrumento a una reforma reaccionaria de la Constitución.

Yerran gravemente quienes, aun estimando conveniente una coalición de izquierdas, quieren dejarla diferida hasta la víspera misma de las elecciones. Los que ocupan el Poder conocen el riesgo que las elecciones encierran para ellos y no se darán prisa a convocarlas.

Importa poco, pues, examinar la paradoja de que para resolver la crisis hayan vuelto sobre sus decisiones los mismos que la provocaron, cosa que también sucedió anteriormente. Lo que importa es apreciar cómo por medio de la consecutiva eliminación de toda posible resistencia dentro del Gobierno la Ceda marcha al adueñamiento total del Poder. Por eso las izquierdas, que nada deben esperar de voluntades ajenas, han de aprestarse a cerrarle el camino, lo cual no se consigue únicamente con la remoción esporádica de entusiasmos en asambleas de multitudes, sino con unidad de acción bien organizada e intensamente ejercida.

Mateo G.ª Baquero del Río
del Instituto Madinaveitia
ESTOMAGO — HIGADO — DIABETES — ARTRITISMO — etc.
RAYOS X — LABORATORIO.
M. Mata, 9. Teléfono 2121

5.000
botellas de sidra de un litro se compran. Informes Félix Miguel, Gallarza, 18.

EL MARTES
Frontón Logroñés
Hombres en blanco
Por CLARK GABLE y MIRNA LOY
Un film humano, sublime, maravilloso, que todo Logroño ha de admirar.
ENCARGUE CON TIEMPO SUS LOCALIDADES

Sidra MAITENA
Hoy y mañana, últimos días de venta en la feria.
Agente, Félix Miguel Gallarza, 18.

A. FERNANDEZ MARRODAN
Hospital Saint Josefh París
ESPECIALISTA EN
RIÑON Y VIAS URINARIAS.
RAYOS X. — LABORATORIO.
Vara de Rey, 13 2.º Teléf.º 1216

MAS NOTAS SALIENTES DEL DIA OFICIAL Y POLITICO

Madrid, 27.—Varias horas

EN EL PALACIO NACIONAL

El jefe del Estado recibió en audiencia al subdirector de Seguridad, don Ramón Fernández Mato, que iba acompañado del teniente coronel de las fuerzas de Asalto, don Rafael Fernández López, y al exministro de la Gobernación don Manuel Portela Valladares.

También recibió su excelencia en audiencia parlamentaria a los exministros don Cándido Casanueva y don Cirilo del Río.

EN LA PRESIDENCIA DEL CONSEJO

El presidente del Consejo recibió a los periodistas que hacen información en el Ministerio de Hacienda a quienes preguntó sobre la marcha de la sesión de la Bolsa de hoy. Al contestarle éstos que había sido muy satisfactoria expresó por ello su buena impresión.

Añadió el señor Chapaprieta que todo el Consejo se había dedicado a tratar de la cuestión de las rectricciones, aprobándose la parte general, que comprende 17 decretos, que se pondrán en limpio rápidamente y el lunes o martes se publicarán en la "Gaceta". Después, con arreglo a estas normas generales que se dicten, cada departamento publicará los decretos correspondientes. Luego nos dedicaremos todos a la cuestión del presupuesto para presentarlo inmediatamente a la aprobación del Parlamento.

Los periodistas le preguntaron si pensaba dedicarse pronto a la preparación de nuevas conversiones de Deuda, y el señor Chapaprieta contestó que lo hará en el plazo más breve posible, puesto que la Bolsa está preparada para ello.

TESTIMONIO DE GRATITUD AL SEÑOR ROCHA

El ministro de Instrucción Pública, don Juan José Rocha, ha expresado su satisfacción por el rasgo de gratitud que con él han tenido los funcionarios administrativos del Ministerio de Estado al cesar en dicho departamento, quienes, una vez terminado el acto de toma de posesión del señor Lerroux, hicieron entrega al señor Rocha de un álbum en el que figuran las firmas de todos los funcionarios del Ministerio, como testimonio de gratitud por las gestiones realizadas durante su permanencia en dicho departamento. El señor Rocha ha agradecido mucho el rasgo.

LOS MINISTROS SE ENTREVISTAN CON EL SEÑOR CHAPAPRIETA PARA TRATAR DE LAS RESTRICCIONES

El señor Chapaprieta permaneció toda la tarde en su despacho del Ministerio de Hacienda preparando la presentación de los presupuestos, que desea leer en la Cámara el próximo día 11.

Estuvo reunido con el interventor general y otros altos cargos.

A las siete y media llegó a la Presidencia el señor Chapaprieta, manifestando que pensaba conferenciar con varios ministros sobre la ley de Restricciones.

A preguntas de los informadores dijo que hasta mañana no se firmarán los proyectos complementarios de Restricciones, que aparecerán en la "Gaceta" del domingo.

Poco después llegó el ministro de Marina, que conferenció durante algún tiempo con el jefe del Gobierno.

Dijo a la salida que habían continuado el estudio de la ley de Restricciones en lo que afectaba a su Departamento.

A las ocho llegó el ministro de Estado.

Manifestó que iba a visitar al presidente para tratar de algunos asuntos pendientes.

A las siete y media llegó el ministro de Obras Públicas, que salió a las ocho y diez y dijo a los periodistas:

—He conferenciado con el jefe del Gobierno, a fin de ultimar algunos perfiles que quedaron sueltos esta mañana sobre la ley de Restricciones en lo que concierne a mi Departamento.

Estas conferencias tienen por objeto que en lo fundamental no haya ninguna discrepancia al aplicar las líneas generales de la ley, y, naturalmente, el presidente y ministro de Hacienda necesitaban cambiar impresiones con nosotros.

A preguntas de los periodistas contestó que las visitas eran individuales y no colectivas.

Se le preguntó si estaba ya terminado el decreto que afectaba a su Departamento y contestó afirmativamente.

Después de las ocho y media abandonó el despacho presidencial el señor Lerroux, que coincidió con la llegada del señor Gil Robles.

El ministro de Estado dijo:

—Con ocasión del traspaso de poderes no tuve momento para explicar al jefe del Gobierno algunas cosas que quedaban pendientes.

Preguntado si habían tratado de la ley de Restricciones, respondió afirmativamente, añadiendo que habían cambiado impresiones, aunque por lo que afecta a su Departamento no había mucho que trabajar. Ya saben ustedes que este Gobierno sigue el mismo plan que el anterior y como habíamos contraído esta deuda con la opinión pública la cumpliremos. Creo que todo estará terminado estos días.

Se le preguntó si podía dar alguna noticia de Ginebra, y dijo:

—Solo puedo decirles que la situación no variará en dos o tres días de como está en la actualidad.

Después se refirió el ministro a lo delicado y transcendental que significaba el dar noticias de carácter internacional y más en estos momentos.

A las diez y veinte abandonó la Presidencia el señor Gil Robles.

Se le hizo notar que la conferencia había sido muy larga.

—Sí —contestó—. Hemos estado barajando muchos números y trabajando en la ley de Restricicones y en el presupuesto.

Un periodista le dijo si el presupuesto figuraba enfrente de la ley de Restricciones, y contestó:

—La ley ha de perfilarse sobre el presupuesto, por eso el estudio de aquella ha de ser complejo. Hemos examinado las normas generales de la ley y las derivaciones que ha de tener su cumplimiento en los diferentes organismos. En fin, señores, muchos números y mucho trabajo.

DICE EL JEFE DEL GOBIERNO

El señor Chapaprieta recibió después a los informadores.

Les dijo que las conferencias que había celebrado con los ministros, estuvieron dedicadas a concretar detalles técnicos relativos a la ley de Restricciones y que tenía en su despacho al interventor general para seguir el trabajo.

Agregó que la entrevista con el ministro de la Guerra había sido larga, porque habían estado estudiando el presupuesto de Guerra.

Se le preguntó si se podrán facilitar copias de los decretos de Restricciones y contestó que hasta mañana no los firmará el presidente de la República y, por lo tanto, no podría facilitarlos.

Por último, dijo que en las conferencias con los ministros no se había tratado nada de política.

LOS DECRETOS FIRMADOS POR SU EXCELENCIA

El presidente facilitó el índice de los decretos firmados hoy por el jefe del Estado, que son los siguientes:

Presidencia.—Decreto levantando el estado de guerra y declarando en su lugar el de alarma en Barcelona y su provincia.

Guerra.—Varios decretos aprobados en el Consejo de esta mañana.

Hacienda.— Sobreseyendo el expediente de investigación relativo al convento de Santo Domingo de Orihuela, por su condición legal de propiedad pública nacional con fines religiosos, para adoptar las medidas precisas al objeto de hacer entrega de él al Obispado.

Otros decretos sin interés.

Instrucción Pública.—Admitiendo la dimisión del subsecretario don Mariano Cubers y designando para sustituirle a don Justo Villanueva.

Gobernación.— Nombrando delegado del Gobierno en Mahón a don Fulgencio de Miguel.

Varios decretos sin importancia.

Agricultura.—Disponiendo que las entidades adjudicatarias de los concursos para la adquisición de trigos que no hubiesen ultimado las operaciones antes del 30 del presente mes de septiembre puedan efectuarlas antes del 31 del próximo mes de octubre.

ACUERDOS DE LA MINORIA SOCIALISTA

En las reuniones celebradas por la minoría socialista bajo la presidencia del señor Jiménez Asúa se han adoptado, entre otros, los siguientes acuerdos:

Considerar baja en la minoría al diputado por Alicante señor González Ramos.

Nombrar a don Fernando de los Ríos, Bruno Alonso y Anastasio de Gracia vocales de la ponencia que estudien sobre el problema de la revisión constitucional.

Formar otra ponencia integrada por los señores Prat, Martínez Gil, Bruno Alonso, Andrés Manso y Lamoneda para estudiar la reforma de la ley Electoral.

Con motivo de la crisis, la minoría autorizó al señor Jiménez Asúa para asistir a la consulta presidencial y entregar la nota que contenía el criterio de los reunidos.

En la última reunión celebrada hoy, viernes, se cambiaron impresiones sobre la actitud de la minoría ante la constitución del nuevo Gobierno y la apertura de las Cortes.

La minoría considera que el actual Gabinete no responde a los fines de convivencia y normalidad constitucional y que representa una tendencia igual a la del Gobierno anterior.

Después, el señor Lamoneda rogó a los periodistas desmintieran la noticia de haber sido eliminado de la minoría Luis Prieto Jiménez, diputado por Murcia, que por razones atendibles se ha abstenido de las obligaciones inherentes a su cargo.

Asimismo es inexacto que se haya prescindido de otros organismos que, tendenciosa y maliciosamente, ha señalado algún diario derechista.

LA PRISION DEL SEÑOR LARGO CABALLERO

Respecto a la petición de prisión atenuada del señor Largo Caballero, alegando la enfermedad de su esposa y fundándola en que ha de sufrir una operación quirúrgica, el Tribunal Supremo ha accedido a las diligencias solicitadas por el fiscal, consistentes en que los peritos médicos dictaminen acerca del momento en que dicha intervención quirúrgica ha de ser realizada y el tiempo que durará esta para que, en su vista, resuelvan los magistrados acerca de la solicitud que les ha sido formulada, con objeto de que el señor Largo Caballero pueda permanecer al lado de su esposa.

El Supremo casa la sentencia pronunciada por el suceso de la calle de Magallanes

Madrid, 27.—12 noche.

Esta mañana, en la Sala segunda, se ha reunido el Tribunal Supremo, terminando sus sesiones en las primeras horas de la tarde.

Se dictó fallo respecto al recurso interpuesto por la señorita Kent y al que se adhirieron sus compañeros señores Barrena y Serrano Batanero, respecto a la sentencia distada por el Tribunal de Urgencia condenando a muerte a dos procesados que atentaron contra la vida de dos funcionarios de la Compañía de Tranvías y a otro a reclusión perpetua.

La sentencia es extensísima, consta de seis resultandos y cinco considerandos, y en ella se dice:

"Fallamos que debemos declarar y declaramos haber lugar al recurso de casación por quebrantamiento de forma, interpuesto a nombre de Claudio Martínez, y en su virtud se dispone que el asunto pase al Tribunal que ha entendido en esta causa, para que subsane la falta alegada por la parte que ha interpuesto el recurso, se practique la prueba pericial solicitada por la defensa del referido procesado, concediendo a dicho efecto a los peritos designados don Antonio Albarzazu y don Antonio Díaz el tiempo que la ley dispone, en atención a la doctrina expuesta y circunstancias del caso, continuando luego la substanciación del juicio por sus trámites legales hasta su terminación y resolución con arreglo a derecho."

Por tanto se anula la sentencia primitiva, que, como se sabe, era de dos penas de muerte y una de reclusión perpetua.

Crónica de sucesos de vario carácter

Madrid, 27.—Varias horas

UN NIÑO DE ONCE AÑOS HIERE A OTRO DE UN NAVAJAZO

En la calle de Fermín Galán de Chamartín de la Rosa, se acometieron furiosamente los muchachos Angel González y Antonio Moscardón, ambos de once años de edad.

Antonio resultó gravemente herido de un navajazo.

El agresor ha estado varias veces a disposición del Tribunal de Menores.

UN OBRERO MUERTO Y OTRO HERIDO EN DESPRENDIMIENTO DE TIERRAS

MADRID. — Esta mañana se encontraban varios obreros abriendo una zanja junto a la vía del Metropolitano en los terrenos de la Ciudad Universitaria, entre el Hospital Clínico y el Parque Metropolitano. Inopinadamente, parte del terreno se desplomó, alcanzando a dos de los obreros que se encontraban en la zanja.

Inmediatamente se avisó al Servicio de Bomberos y acudió el Parque de la Dirección, que, después de grandes trabajos, logró extraer a Manuel Fernández y Nicasio Villacorta. El primero fué trasladado con toda rapidez en un coche particular a la Casa de Socorro de los Cuatro Caminos, donde ingresó cadáver. El segundo fué asistido en una clínica particular de lesiones de importancia.

UN EX-ALCALDE DE CALPE, CONDENADO A DIEZ AÑOS DE PRISION

ZARAGOZA.— A última hora ha terminado la vista de la causa seguida ante el Tribunal de Urgencia contra el ex-alcalde de Caspe, Arturo Latorre Blanco. La acusación privada ha sido mantenida por el ex-ministro señor Albornoz, que pronunció un elocuente informe, pidiendo una condena de 26 años, 8 meses y 100.000 pesetas de indemnización.

El defensor, don Enrique Lazábal, se opuso a esta petición, así como a la del fiscal, que solicitó 14 años, ocho meses y 20.000 pesetas de indemnización.

El Tribunal, después de larga deliberación, condenó al procesado, Arturo Latorre Guimonal, como autor de un homicidio, a diez años de prisión y 20.000 pesetas de indemnización.

FUGADO DE LA PRISION

EL FERROL.—Se ha recibido un telegrama del alcalde de Pola de Ayante (Oviedo), comunicando que se ha fugado de aquella prisión el cabo de artillería de la Armada, Daniel Arce Nieto.

Este sujeto, durante los sucesos de octubre, arrojó al mar los cerrojos de los cañones del "Almirante Cervera", inutilizando las piezas.

Se hallaba detenido en El Ferrol de donde se fugó el 5 de septiembre y la Benemérita le detuvo en Pola de Ayante.

DENUNCIAN A UN EXTREMISTA

LEON.—Varios soldados del regimiento de Infantería número 36, que actualmente se encuentra de maniobras, denunciaron a la Guardia civil de Astorga que un sujeto se dedicaba a leer hojas subversivas entre los soldados.

La Benemérita detuvo al individuo, que se llama Luis Tostera, ocupándosele hojas subversivas y sellos de cotización del Frente Rojo.

CUARENTA Y CINCO MIL SELLOS DEL SOCORRO ROJO

VALLADOLID.—La Policía ha detenido a Fidel Pinacho, Alberto Pérez, José Muñoz, Félix Mateo y Antonio Martínez.

En el domicilio de éste se encontraron 45.000 sellos de cotización del Socorro Rojo Internacional

Aviso a los cazadores

Se nos ruega que, por medio de estas columnas, se interese de los cazadores, eviten ejercitar este deporte en los sitios en que hubiera olivares, por cuanto los frutos se estropean y ello supone un considerable perjuicio para los intereses de los poseedores, que se ven defraudados cuando llega la época de la recolección.

Caso de no atender esta observación, serán impuestas fuertes sanciones.

Importantes manifestaciones del señor Portela Valladares

Madrid, 27.—12 noche

Interrogado el ex-ministro de la Gobernación señor Portela Valladares sobre el nuevo Gobierno y las causas de la crisis, se explicó en los siguientes términos:

El programa del Gobierno es irreprochable y es de esperar que lo cumpla; pero hay en él un mal de origen. Un Gobierno de grupos yuxtapuestos, soldados que obedecen a tendencias distintas, en muchas ocasiones, casi siempre enemigos.

Esta era una de las grandes dificultades del anterior Gobierno, que solo a fuerza da habilidades y equilibrios pudo salvarse.

La falta de unidad hace infecunda la acción.

Se acude a tapar los desgarros que se producen, pero los tejidos no se consolidan y se llega como final a la crisis.

Este es el peligro mayor del Gabinete que acaba de constituirse.

El mal tiene una extensión y una gravedad que constituye el mayor peligro para la República.

Es preciso evitar todos los problemas de tendencias, que en algunos casos son de personalismos.

La República necesita como base fundamental para subsistir una tendencia organizada de centro que temple toda clase de extremismos, recuerde la voz y el voto de los electores y suprima los bandazos que hasta ahora ha dado el régimen desde el 14 de abril al 19 de noviembre.

Ello ha de ser una obra de buena voluntad, como la de aquellos que se pusieron al servicio de la República sin pensar más que en la República, que es tanto como pensar únicamente en España.

Noticias de madrugada en Gobernación

Madrid, 28.—3 madrugada.

En el Ministerio de la Gobernación manifestaron esta madrugada a los informadores que mañana irá a Priego S. E. el presidente de la República.

Anoche salió para Barcelona el señor Rocha, y para Aranda de Duero el ministro de Agricultura señor Martínez de Velasco.

Del País Vasco

EL DIA DEL TXISTULARI

SAN SEBASTIAN.—Hoy se ha celebrado el día dedicado al txistulari, dentro de la Gran Semana Vasca, que se viene desarrollando en esta.

Por la mañana dieron un concierto 160 ejecutantes, recorriendo luego las calles con sus alegres notas.

Frente al Ayuntamiento, Diputación y Gobierno civil entonaron el "Agur Jauna", y en este último Centro, que en aquellos momentos se estaba celebrando una reunión de la Junta provincial de Sanidad, el señor Muga la suspendió por unos momentos, saliendo al balcón, en compañía del señor Bellido, para escuchar el concierto. Luego felicitó al director, que es el txistulari del Ayuntamiento donostiarra señor Ansorena, por la atención al dedicarle el concierto.

Esta tarde, en la plaza de la Constitución, han dado otro concierto.

CONCENTRACION SUSPENDIDA

El gobernador civil manifestó a los informadores haber sido suspendida la concentración organizada para este domingo, día 29, por orden gubernativa, y que se iba a celebrar en Elbar por una entidad cultural deportiva con ramificaciones en Guipúzcoa, Alava y Vizcaya, de las cuales iban a acudir representaciones.

LOS NACIONALISTAS DE VIZCAYA

BILBAO.—Los periódicos publican una nota del partido nacionalista español, anunciando su reconstitución en Vizcaya.

En breve se inaugurarán los nuevos locales.

HOMENAJE A LOS MARINOS MEJICANOS

En la Cámara de Comercio se celebró un acto de afecto y reconocimiento a los marinos mejicanos que vienen a encargarse de los buques construídos para aquel país.

Se les entregó una placa conmemorativa.

INTERESANTE INFORMACION DE CATALUÑA

INTRODUCCION DE AUTOMOVILES

BARCELONA.—La Policía ha descubierto una banda de individuos que se dedicaban a introducir automóviles en España.

Se presentó una reclamación que denunciaba que por la frontera vienen pasando autos con matrícula de Francia y Suiza, siempre con la misma matrícula.

La Policía, puesta en acecho, pudo comprobar que los coches entraban con una placa que había sido ya utilizada por otros, y que no había sido registrada a la salida.

Los autos iban a parar a un almacén existente en la calle del Párroco Ubech, donde un alemán que vivía con un matrimonio, se dedicaba a cambiar el número del motor y a desfigurar el vehículo, procurando su rápida venta, para lo cual estaba en contacto con una Agencia de compra-venta de autos usados.

Se comprobó que la Policía tenía reclamados varios autos de los robados en Francia, ya que los compradores sólo pagaban un plazo y luego huían.

SUPUESTOS INCENDIARIOS

Se ha dictado auto de procesamiento y prisión contra cinco individuos como supuestos autores del incendio de un autobús en Santa Coloma el día 29 del pasado enero.

APUÑALADO EN EL VIENTRE

Esta madrugada, en la casa número 13 de la calle de Lancaster se originó una riña a consecuencia de la cual resultó herido Domingo Valdés Serrano, de varias puñaladas en el vientre.

Han sido detenidos Cecilia Torres y sus hijos Ramón y Domingo Moya, como autores de la agresión.

Cecilia se arrojó sobre el herido, sujetándolo mientras los otros dos detenidos le herían.

La víctima ingresó en el hospital y los detenidos pasaron a la cárcel.

DICE EL GOBERNADOR GENERAL

El gobernador general ha manifestado que gran parte del Consejo celebrado ayer se había dedicado al estudio de la prórroga de los presupuestos para el próximo trimestre.

Dió cuenta del plan presupuestario para el próximo año, con las restricciones correspondientes.

Se habló, dijo, de política, pero, como no tenemos noticias que alteren la constitución del Consejo de la Generalidad, quedamos a la expectativa.

Desde luego, todos los consejeros se pondrán a mi disposición.

Se acordó la prórroga de un mes para expedir el carnet electoral, puesto que parece que serán aplazadas las elecciones.

Agregó que se ha ordenado la revisión de las cédulas expedidas a los extranjeros, pues muchos de ellos no tributan en relación con los sueldos que perciben.

Hecha esta revisión se dará un plazo para que los que estén afectados por ella se coloquen dentro de la ley.

Me ha visitado una Comisión de extranjeros, alarmados por las disposiciones sobre el trabajo de extranjeros en Cataluña. Indudablemente hay plazas que deben ser ocupadas por los españoles, como oficinas, despachos comerciales, industrias, etc., y no habrá más remedio que ir eliminando a los extranjeros para dar ocupación a los españoles.

Volvió a hablar de su situación, y dijo que seguiría igual el Consejo de la Generalidad a menos que se me hagan algunas indicaciones para que ocupe mi cargo alguna otra persona, para lo que daré las máximas facilidades.

LLEGADA DE PERSONALIDADES

Esta mañana llegaron los señores Ventosa y Puig y Suñer.

DETENCION DE UN EXTRANJERO

Esta mañana fué detenido el extranjero Fernando Manduley, que asistió a una reunión clandestina en las inmediaciones de San Feliú de Llobregat.

Será expulsado.

EL NAVEGANTE SOLITARIO

Ha llegado el navegante solitario turco Mustafá Ilsan, que realiza la vuelta al mundo con una goleta de cuatro metros de eslora y 1'80 de manga.

Piensa ir a Madrid, para visitar al cónsul de Turquía.

ADHESION AL SEÑOR PORTELA

La juventud radical del Club Republicano, ha dirigido al señor Portela Valladares un telegrama transmitinédole su adhesión por los grandes servicios prestados a la Patria.

MAÑANA DOMINGO
en el
Teatro Bretón
La obra del año
MORENA CLARA
El mayor éxito conocido
CREACION DE CARMEN DIAZ

Lo que dice la Prensa madrileña

Madrid, 27.—12 noche

El Debate dice:

"El nuevo Ministerio de Agricultura, Industria y Comercio no es, ciertamente, un Ministerio completo de economía nacional. Aun dejando fuera el caso especial de Hacienda, no comprende la política social, ni las obras hidráulicas, ni los transportes terrestres, ni la conexión con la organización corporativa de la Banca. Al principio, la reunión de todos estos servicios hubiera satisfecho más las exigencias de unidad. Hubiera hecho falta un ministro y tres subsecretarios. Mas encontrar un ministro para tal Ministerio, prácticamente no hubiera sido fácil, dicho sea sin ofensa ni elogio a nadie. Otra realidad práctica que ha limitado las aspiraciones de principio es la falta de verdaderos directores generales con solera puramente técnica y administrativa.

Nos tememos, no obstante, que el nuevo departamento ministerial tenga poco con un subsecretario. Uno tiene Hacienda, ciertamente. Pero el contacto cotidiano del ministro de Hacienda con el mundo exterior es de menor extensión que el contacto de un ministro de Agricultura, Industria y Comercio. El tiempo nos dará la razón."

* * *

El Liberal dice:

"Está muy puesto en razón que este Gobierno se haya trazado el plan de adecentar la administración pública y de promover lo necesario para que se restaure la economía.

La monarquía lo dejó todo en las peores condiciones. Y no siempre por culpa de los gobernantes, sino por los intereses creados de aquel régimen.

Una acción económica bien dirigida desde arriba puede contribuir mucho a la pacificación del país, que, no sólo sufre inquietud y alarma cuando ve restaurados los principios políticos que sustentaron los "apostólicos" del siglo pasado, sino que aún se inquieta más cuando ve reducida la capacidad de consumo en todas las clases sociales.

* * *

La Libertad opina que la declaración del Gobierno de que se proponía continuar la política de su antecesor, lejos de contribuir a tranquilizar los ánimos y a mejorar "la infortunada tirantez de la vida española", ha de ser nuevo motivo de agitación y descontento al persistir los regímenes de excepción y el paro, la miseria y el hambre de las masas obreras y campesinas.

La opinión pública advierte, no sin alarma, cómo la crisis no parece haber tenido otra finalidad que lograr la eliminación del señor Portela Valladares.

No puede servirnos de sosiego la promesa gubernamental de seguir la trayectoria política del anterior Gobierno. Porque en aquél había dos criterios en pugna en relación con los servicios de orden público: uno, que defendía Portela Valladares, que los ligaba estrechamente al Ministerio de la Gobernación; otro, que propugnaban diversos elementos, que pedían su inmediata militarización. En el Gobierno Chapaprieta no figura Portela Valladares; en cambio, están los que sostenían la tesis contraria a la mantenida por el ex-ministro de la Gobernación. Y este hecho nos basta para suponer cuál de los criterios en pugna en el Gabinete anterior es el que piensa defender y realizar el nuevo Ministerio...

Por otro lado, la creciente descomposición derechista, evidenciada claramente durante la tramitación de la crisis, hace suponer que recurrirán a toda clase de argucias y maniobras antes de consentir acudir a otras elecciones, en las que serían barridas definitivamente

Compañía Telefónica Nacional de España, S. A.

Canje de acciones Preferentes 7 % Núms. 200.001 al 260.000

Agotados los cupones en los títulos arriba citados, y con objeto de efectuar su canje por otros nuevos que se entregarán con cupones números 45 y siguientes, ponemos en conocimiento de todas aquellas personas o entidades que tengan en su poder títulos de esta clase y numeración que, a partir del día 1.º de octubre próximo, podrán obtener en el Centro Telefónico de su localidad, o dirigiéndose a nuestras oficinas de Madrid (Departamento de Tesorería General), Avenida de Pí y Margall, número 2, las facturas de declaración que han de utilizarse para dicho canje y en las que se indican las correspondientes instrucciones.

En interés de nuestros accionistas recomendamos que dichas facturas sean cursadas **antes del día 15 de octubre próximo,** por cuanto las acciones declaradas dentro de dicho plazo, podrán canjearse, a elección de los tenedores de títulos, en cualquiera de las localidades siguientes:

Avilés. — Barcelona. — Bilbao.— Burgos. — Cádiz. — Córdoba.—Coruña. — Gijón. — Granada.—Huesca. — Logroño. — Madrid. — Málaga. — Oviedo. — Pamplona. — San Sebastián. — Santander. — Sevilla.— Valencia. — Valladolid y Zaragoza.

Las acciones que se declaren después de dicha fecha, tendrán que canjearse en nuestras oficinas de Madrid

Madrid, 20 de septiembre de 1935.
Estanislao de Urquija, presidente

Mientras Francia considera los submarinos como arma indispensable, Inglaterra tratará de suprimirlos

PARIS.—La United Press ha sabido hoy que Francia, en un intercambio de impresiones extraoficiales, sobre cuestiones navales con la Gran Bretaña ha tomado una posición definitiva contra la supresión de los submarinos.

El Gobierno francés, haciendo constar definitivamente que no puede considerar proposiciones para la abolición de los submarinos, ha declarado que estima que esta clase de barcos son la mayor defensa de Francia. A pesar de la negativa de Francia en cuanto a la supresión de los submarinos, se entiende que Inglaterra tiene intención de poner en práctica un plan, eliminándoles cuando se reanude la Conferencia Naval el año próximo, ya que la cuota del tonelaje actual de submarinos expira antes de la fecha fijada para la Conferencia. Si las demás potencias están de acuerdo, se entiende que la Gran Bretaña ofrecerá suprimir todos los submarinos que utiliza ahora para la defensa de sus costas o en alta mar.

Los Estados Unidos y Alemania han dado su conformidad a este proyecto a condición, naturalmente, de que las demás naciones hagan lo mismo con sus submarinos, pero Italia, Rusia y Japón, se han unido a Francia en su oposición a dicha medida. Italia tiene ya 52.000 toneladas de submarinos y Rusia está construyendo rápidamente una flota importante de submarinos. Francia posee 75 submarinos incluyendo los más grandes del mundo, dándole un total de poco más de 69.000 toneladas y contará con un total de más de 77.000 toneladas de submarinos antes de la expiración del Tratado Naval de Washington el 1 de enero de 1937. En este momento Inglaterra tendrá aproximadamente 50.000 toneladas, los Estados Unidos 58.000, Japón 79.000 e Italia 46.000 toneladas y se estima que antes de 1937, Rusia igualará y quizás alcanzará a cualquier potencia continental en cuanto a la fuerza total de la flota submarina.

TEATROS Y CINES

La compañía de Carmen Díaz repuso ayer en la escena de nuestro primer coliseo, la comedia de Quintero y Guillén, "María la famosa".

Habíamos anticipado que la "reprise" tendría honores de estreno y no nos equivocamos. Claro es que el supuesto no carecía de sólidos fundamentos en que asentarse. Conocidas las estupendas interpretaciones que la gran actriz y sus huestes habían hecho de las obras de días pasados, era obligado esperar que la de "María la famosa" tuviera paridad con ellas.

Carmen Díaz, Concha Soto, Margarita Larea, Rafaela Santorres, María Montilla, Mercedes Segura, Maruja García Alonso, Carmencita León, Nicolás Navarro, Manuel Díaz, Ricardo Canales, Vicente Soler, Guillermo Grases y Emilio Espinosa, a quienes citamos por el orden en que figuran en el programa, cada cual en la medida de sus méritos de comediante y de las exigencias del papel, contribuyeron al excelentísimo conjunto escénico que fué servido a un auditorio tan numeroso como el de los días pasados y tan deseoso de aplaudir, y tan estrepitoso en el aplauso que de las ovaciones que tributó al final de cada uno de los actos, pudieron tocar a mucho cada uno de los intérpretes.

Hoy se repondrá "Oro y marfil", de los mismos autores y también obra conocida del público logroñés, pero verán ustedes como hoy también la obra parece de primera postura y el público, atraído por el talento y la simpatía del elenco artístico, llena nuevamente el teatro.

* * *

Habrá hoy secciones de cine en el Logroñés. Será cinta base del programa que en ellas ha de proyectarse, la titulada "El novio de Mamá", producción española de Imperio Argentina, artista cuyo nombre acreditado en el cinema, es una garantía de que la película tendrá cualidades bastantes para entretener y agradar.

C. M. C.

EL GOBIERNO DE ABISINIA

El conflicto italo-etíope

El señor Madariaga ha sido nombrado presidente del Comité de los Trece.--El pleno de la Sociedad de Naciones ha acordada mantenerse dispuesto para una rápida intervención si la exigieran los acontecimientos.--Parece que Italia se muestra más dispuesta a admitir sugerencias

GINEBRA.—La asamblea ha aceptado esta mañana la dimisión del señor Frank Kellogg, firmante del pacto que lleva su nombre, del cargo de juez del Tribunal permanente de Justicia de La Haya.

La asamblea ha renovado el mandato de la Comisión para el estudio de la unión europea y el de su presidente, señor Eduardo Herriot.

Se aprobó un informe de la Comisión Constitucional sobre el Estatuto de la Mujer y la protección a la Infancia, sobre el opio y drogas perjudiciales, sobre la entrada en vigor de las enmiendas a los Estatutos del Tribunal permanente de Justicia Internacional, sobre la nacionalidad de la mujer, trata de mujeres y niños, socorro a los extranjeros indigentes, unión internacional de socorros y esclavitud.

* * *

GINEBRA.— El señor Madariaga ha sido elegido presidente del Comité de los Trece. Dicho Comité ha aceptado en principio la sugestión del "Negus" de que la Sociedad de Naciones envíe una Comisión de observadores a Etiopía, pero anuló virtualmente esta proposición, designando un Subcomité, incluyendo a la Gran Bretaña, a Francia y España, encargado de estudiar la realización práctica de dicha sugestión.

Inglaterra está interesada en el envío de los observadores, pero en cambio el señor Laval ha expresado sus dudas sobre la utilidad de dicha Comisión.

Si se espera, dijo, un ataque italiano, el plazo de cuatro días que los observadores necesitan para llegar a Abisinia en avión es demasiado largo.

* * *

LONDRES.—El "Daily Mail" pretende que el Gobierno de la Gran Bretaña comunicará en breve a los Estados Unidos y a los demás firmantes del acuerdo naval de Washigton que tiene la intención de comenzar los preparativos para la ejecución de un programa naval considerable. Inglaterra justifica esta gestión, declarando que ahora no hay ya ninguna esperanza de que tenga éxito una Conferencia naval.

El nuevo programa será presentado después que el Parlamento reanude sus tareas en el mes de octubre. Los miembros del Gabinete se muestran cada vez más favorables a la idea de un empréstito nacional para cubrir los gastos de este rearmamento. Se espera una decisión para la semana próxima.

* * *

GINEBRA.—La Mesa de la asamblea ha decidido proponer la no disolución de ésta, sino que quede dispuesta para resolver cualquier acontecimiento que pueda surgir.

Italia no aceptará la invocación del artículo 16, pero no se retirará de la Liga si ésta se limita a la aplicación del artículo 15.

Así parece haberlo manifestado el barón de Aloisi al secretario general de la Sociedad de Naciones, señor Avenol.

* * *

ROMA.—"Il Giornale de Italia", dice:

"Italia tiene otras cosas en qué pensar que en alarmarse por los procedimientos de Ginebra. Puede que pronto llegue la hora en que las conversaciones a orillas del lago Leman se vean turbadas por el eco de los cañones.

Los señores de Ginebra se darán cuenta entonces de que Italia ha comenzado a arreglar sus cuentas antiguas y modernas.

Cinco mil quinientos muertos italianos esperan desde hace cincuenta años que se vengue su muerte.

* * *

MILAN.— "La Gaceta del Pueblo" pregunta si Italia continuará en la Sociedad de Naciones, y el mismo asegura que Ginebra dará la respuesta.

El tono ha cambiado, pero es hora de que cambie toda la música.

Perseverando en el ánimo actual no se servirán la paz y la justicia.

La Sociedad de Naciones debe comprender que el destino de los pueblos no se decide exclusivamente en Ginebra.

* * *

VIENA.— Es posible que los buques de guerra ingleses concentrados en aguas griegas marchen a la costa yugoeslava.

Parece que se espera únicamente que terminen las negociaciones entabladas entre los Gobiernos ingleses y yugoeslavo.

La flota inglesa se concentraría en la bahía de Cattaro.

* * *

LONDRES.— Comunican de Addis Abeba que se celebran con inusitado explendor las fiestas conmemorativas de la cesación de las lluvias.

Por la tarde desfilaron más de diez mil soldados ante el emperador.

Por primera vez ha figurado en el Ejército una columna sanitaria.

Aunque las lluvias terminaron hace cuatro días, hoy se desencadenó un violento temporal de granizo que deslució las fiestas.

* * *

ADDIS ABEBA.— Se han celebrado rogativas por la paz, a las que concurrió enorme gentío.

* * *

ROMA.— La preocupación de los italianos aumenta ante la actitud de Inglaterra.

Muchos italianos creen que Mussolini tendrá que ceder o hacer frente a Inglaterra, lo que equivaldría a un suicidio heroico.

* * *

ATENAS.— Los periódicos anuncian que los italianos continúan febrilmente la fortificación del Dodecaneso.

Continúa el desembarco de soldados y materiales.

* * *

ROMA.—Comunican de Monza que un tren procedente de Bergamo, que transportaba reservistas italianos, descarriló anoche y resultaron un muerto y once heridos.

MAS DEL EXTRANJERO

UN INCENDIO CAUSA DAÑOS POR DIEZ MILLONES DE LIRAS

ROMA.—Un violento incendio ha causado anoche enormes destrozos en los talleres de la mayor sociedad cinematográfica italiana, la Cinaes. Los daños se calculan en diez millones de liras.

El fuego estalló hacia las dos de la mañana y se propagó con inusitada rapidez. Se cree que el incendio ha sido producido por un corto circuito.

Además de los dos grandes estudios, numerosos aparatos, preciosos accesorios técnicos y muebles antiguos de alto valor, entre ellos muebles egipcios enviados expresamente de Egipto, y que representarán por sí solos un valor de 400.00 liras, han sido pasto de las llamas.

Todas las instalaciones para films parlantes y sincronización han quedado destruídas.

Grandes almacenes, llenos de decoraciones, bastidores y trajes, han quedado reducidos a cenizas.

VIOLENTO INCENDIO EN LONDRES

LONDRES.—El incendio de los almacenes del muelle de Wapping (Londres) no había sido extinguido todavía a media noche.

Durante la noche se han derrumbado varios pisos y se han producido varias explosiones sucesivas.

Parte de la fachada frente al Támesis se ha hundido. A las once de la noche comenzó a disminuir la intensidad del fuego.

El reflejo de las llamas en el cielo brumoso era todavía visible a una distancia de veinte kilómetros. A las dos de la madrugada el viento empujaba las llamas hacia un almacén adyacente, en el que hay depositadas cajas de te. Los bomberos concentraron sus esfuerzos para salvar este edificio.

TREINTA OBREROS SEPULTADOS

BUENOS AIRES.—En el barrio de Belgrano se ha derrumbado una casa de dos pisos.

Unos treinta obreros han quedado sepultados bajo los escombros.

Hasta ahora han sido extraídos cinco cadáveres y cinco heridos.

LAS CONFERENCIAS DE GOMBOES CON HITLER

BUDAPEST.—Se cree que las negociaciones que se están realizando entre el jefe del Gobierno, Gomboes, actualmente en Berlín, y el canciller Hitler, se referirán particularmente, en primer lugar, a las gestiones franco-británicas de seguridad con respecto a una agresión contra Austria y Lituania, y en segundo término, a las negociaciones en curso en vista de un pacto ruso-rumano que parece tocar a su conclusión.

Las conferencias entre Hitler y Gomboes, según se cree, tendrán una cooperación por parte de cada país en relación con estos problemas. Se hace resaltar en los centros húngaros que la visita de Gomboes significa también el relajamiento de la tirantez existente entre Alemania e Italia, ya que Hungría desea mantener en todo caso estrechas relaciones con Italia.

Por consiguiente, se considera seguro que Gomboes no hubiera emprendido el viaje a Berlín sin tener previamente la seguridad de contar con la aprobación de Mussolini.

REVUELO EN TANGER POR UNA CONFUSION

TANGER.—Procedentes de Bilbao llegaron cuatro contratorpederos mejicanos, construídos en los diques Euskalduna.

Una confusión habida en los primeros momentos, por creer que la bandera mejicana de los barcos era la italiana, dió lugar a una inquietud, produciéndose enorme revuelo, por haberse afirmado que se trataba de submarinos italianos. Con este motivo acudió al muelle una enorme muchedumbre, incluso italianos.

EN GRECIA SE QUIERE HACER LA RESTAURACION MONARQUICA SIN PLEBISCITO

ATENAS.—La idea de restaurar la Monarquía sin recurrir a un plebiscito gana terreno rápidamente.

En caso de hostilidades se presume que el rey regresará a Atenas inmediatamente.

El presidente del Consejo, señor Tsaldaris, se opone todavía a la idea de renunciar al plebiscito.

MANIOBRAS DE LA ESCUADRA YANQUI

SAN PEDRO DE CALIFORNIA.—El almirante Reyes, comandante en jefe de la flota, ha ordenado a todas las unidades de la misma que estén preparadas para realizar unos ejercicios tácticos que comenzarán el próximo lunes y que durarán cuatro días. No se indica el lugar de las maniobras.

Los oficiales de la Marina se niegan a comentar esta decisión repentina.

EL CUARTO CENTENARIO DE BUENOS AIRES

BUENOS AIRES.— Con la presidencia del doctor don Enrique Larreta, quedó constituída la Comisión organizadora de la celebración del IV Centenario de Buenos Aires.

LAS VICTIMAS DE UN TIFON

TOKIO.—Se informa oficialmen que resultaron un marino ahogado, diez heridos y 52 precipitados al mar, probablemente ahogados, pertenecientes a las tripulaciones de los destructores "Hatsuyuti", "Kuguri", "Mutsuki" y "Kitutsuki" y del porta-aviones "Hosme", a consecuencia de un terrible tifón que se levantó durante las maniobras del jueves. El destructor "Hatsuyuki" ha sufrido daños considerables. Inmediatamente después de la catástrofe, las embarcaciones salvavidas, provistas de proyectores, empezaron a buscar y a recoger a los supervivientes, después de lo cual se proseguirán las maniobras.

EL CRUCERO "FRANCE" SERA PUESTO A FLOTE

PARIS.— El crucero francés "France", de 23.500 toneladas, que se fué a pique en agosto de 1922, a la altura de Quiberon, después de haber tocado un arrecife, que le abrió una gran vía de agua, será puesto a flote por la Sociedad italiana que compra el casco y piensa realizar sus trabajos en dos años.

Noticias por teléfono

Madrid, 27.—Varias horas

SE CONCEDE A BORRAS EL TEATRO ESPAÑOL

Se ha aprobado definitivamente por la Comisión gestora municipal, adjudicar el Teatro Español para la temporada de invierno, a la compañía de Borrás.

La dirección de la banda municipal será sacada a oposición libre.

ENTREGA DE UNA BANDERA AL CUERPO DE ASALTO

El domingo próximo se celebrará en el Retiro la entrega de la bandera al cuerpo de Asalto.

Asistirán el Gobierno y muchas personalidades.

Durante el acto serán entregadas las condecoraciones a los guardias que se distinguieron en defensa del orden.

Actuará como madrina la esposa del señor Gil Robles.

Desfilarán cuatro compañías de Infantería, una de Caballería y otra motorizada.

Las fuerzas acompañarán la bandera hasta la Dirección General de Seguridad, donde quedará depositada.

Por la tarde se celebrará un banquete y por la noche las clases y tropas serán obsequiadas con una cena.

El lunes se celebrarán solemnes funerales en la catedral en sufragio de los guardias fallecidos en el cumplimiento de su deber.

EL HORARIO EN LA BOLSA

La Junta Sindical de Bolsa ha anunciado que desde el día primero de octubre próximo se pondrá en vigor el horario de invierno, celebrando las sesiones por la tarde.

UN BUQUE PARA MEJICO

EL FERROL.—En el próximo mes saldrá de este puerto para realizar las pruebas oficiales, el buque mejicano "Guacaton", que se ha construído en estos astilleros con destino a la marina de guerra de aquella República.

LOS AGENTES COMERCIALES DE VALENCIA Y EL CONSORCIO DEL TRIGO

VALENCIA.— El Cuerpo de Agentes Comerciales de Valencia ha acordado interponer recurso ante el Tribunal de Garantías Constitucionales, por inconstitucionalidad del decreto de Agricultura creando el conosorcio del trigo.

Además se celebrará en Madrid una reunión de elementos interesados para que se modifique algún decreto.

EL NUEVO OBISPO DE TERUEL

TERUEL.— Ha tomado posesión de la diócesis el doctor Anselmo Polanco.

Hará su entrada oficial la semana próxima.

LA CRUZ DE BENEFICENCIA A UNA RELIGIOSA

ALMERIA.— Al mediodía de hoy se verificó la imposición de la cruz de Beneficencia, de primera clase, a la superiora del Hospital y del Hospicio, sor Gregoria Ayala.

El presidente de la Diputación pronunció un discurso ensalzando las dotes de la condecorada.

EL NUEVO DESTRUCTOR "ALMIRANTE MIRANDA"

CARTAGENA.—El nuevo destructor "Almirante Miranda" ha efectuado en alta mar pruebas de artillería que han resultado satisfactorias.

En breve será entregado a la Marina.

SON EXTRAIDOS DOS CAÑONES EN EL PUERTO DE CORUÑA

LA CORUÑA.—La draga del puerto ha extraído dos cañones, que se cree proceden del siglo XVII.

Una película admirable
QUE TODOS
ADMIRARAN Y APLAUDIRAN
es
La Muerte de Vacaciones
se estrena
MAÑANA DOMINGO
en el
Teatro Moderno
LA MUERTE DE VACACIONES
Es un film PARAMOUNT
Totalmente hablado en español
e intrepretado por el gran actor
FREDICH MARCH
con EVELYN VENABLE
y KENT TAYLOR
Una presentación de gran lujo, suntuosidad y buen tono inigualables.
El argumento más sensacional y más nuevo que nunca ha podido llevarse a la pantalla.
Una superproducción que será discutida y comentada, admirada y aplaudida.
NO DEJE DE VERLA
UNICO DIA
EL PROXIMO DOMINGO
TeatroModerno

Teatro Bretón
COMPAÑIA DE COMEDIA
CARMEN DIAZ
HOY SABADO
A las 7 y a las 10'30
EXITO CLAMOROSO
de la preciosa comedia de Quintero y Guillén
Oro y Marfil
Una de las obras más celebradas del Teatro
CREACION INSUPERABLE DE ESTA COMPAÑIA
MAÑANA DOMINGO
DESPEDIDA DE LA COMPAÑIA
Morena Clara
LA OBRA DEL AÑO

SU PROGRAMA PARA
MAÑANA, DOMINGO
DEBE SER
Sábado, Domingo y Lunes
Un éxito verdad, porque lo garantiza
UFILMS
y porque es una película joven, dinámica, alegre, simpática, cómica, en una palabra, deliciosa. LOGROÑO es una de las primeras poblaciones de España, que tendrán la suerte de poderla conocer.
ASEGURE CON TIEMPO SU LOCALIDAD, PUES MAÑANA TODO LOGROÑO IRA AL
OLYMPIA

Mañana
SOCIAL y FRONTON
EL MAS SEÑALADO ACONTECIMIENTO
La más grande producción "Metro Goldwyn Mayer"
EL GATO Y EL VIOLIN
por los más famosos artistas de la pantalla
Jeanette Mac Donald
Y
Ramón Novarro
juntos por primera vez en un film que tiene todo el encanto de la fantasía más desbordada y el interés de una novela vivida.
GRANDIOSA PRESENTACION.
MAGNIFICOS CONJUNTOS
HABLADA EN ESPAÑOL

La Maternal
o Los Hijos de Nadie
NUEVA VERSION EN ESPAÑOL
He aquí unas pocas palabras, que suponen la mayor desgracia que pueden sufrir los hijos sin familia sobre la tierra. Y cuando estas desgracias caen sobre infelices niños indefensos, ¿qué puede pensarse del mundo que hace posibles monstruosidades así?
PROXIMAMENTE...
en el
Frontón Logroñés
LA PELICULA QUE HARA DESFILAR A TODO LOGROÑO

- HOY -
Frontón Logroñés
La grandiosa película española
EL NOVIO DE MAMÁ
Hablada en español
La suprema manifestación de arte y simpatía de la incomparable artista
IMPERIO ARGENTINA
Superando a todo lo realizado IMPERIO ARGENTINA interpreta sugestivas canciones y bailables, escritos exprofeso para ella.

PREPARATORIA CIVICO-MILITAR

Martínez López-Castro Hermanos y López Sirgado, comandantes retirados, Duquesa de la Victoria, 38, 3.º. Preparación exclusiva para la General Militar, según el nuevo plan. Clases desde el 1. de octubre.

ALUMNOS INGRESADOS EN LAS DOS UNICAS CONVOCATORIAS

D. Juan Manso, don Domingo Alonso, don Juan López Montenegro, don Eduardo Serena y don Alfredo Serena.

Avisos y Noticias

Regresó de Nestares, donde ha pasado el verano, con su familia, la distinguida señora doña Carmen Eula.

Volvieron de Villar del Ala (Soria) donde han hecho su veraneo, nuestro estimado convecino don Juan Fernández y su señora.

Salió para Barcelona, la encantadora señorita Esperancita Felipe, después de haber pasado una larga temporada en casa de su prima, la simpática modista de esta capital, Purita López Muñoz.

Para la misma capital, donde fijarán su residencia, marcharon doña Elisa Pesquera, viuda de Tarrero, su hija doña María y su hijo político don Félix Montes, perteneciente a la Benemérita, quienes se despiden de sus amistades por nuestro conducto.

Regresó de Cidamón con su niño Ramirín, la esposa de don Ramiro Fernández, doña María Martínez.

La viuda de DON EMILIO ARRAGAN, que falleció el 23 de los corrientes, ruega a sus amigos acudan a la misa que en sufragio de su alma se celebrará el sábado, 28 del actual, a las diez y media de la mañana, en la Iglesia Parroquial de Santiago el Real, por cuyo especial favor les quedará sumamente agradecida.

ALFOMBRAS

Terciopelo, Lana, Moqueta, Yute, Coco, para despachos y comedores. Espléndida colección. Precios baratísimos en CASA FERNANDEZ. Portales, 62, Sucesor de Viguera.

Expresamos muy sinceramente nuestra enhorabuena a don Andrés Becerril, licenciado en Ciencias Químicas, el cual ha conseguido sacar adelante en la difícil prueba del ingreso en la Universidad a todos los alumnos por él preparados: Vicente Pascual, Juan Palacios, Dámaso Martínez, Fernando Martínez, José Ochoa y Miguel Escalona.

Repetimos nuevamente nuestra enhorabuena, tanto al profesor como a sus alumnos y respectivas familias.

LA HISPANO ARNEDANA

pondrá un coche los días 28, para ver a Noain, y el 29, para ver a las Hermanas Palmeño. Salidas de Logroño, dos tarde; regreso, de Arnedo, ocho noche. Precios económicos. Billetes e informes, Administración de la Arnedana, portal del Café Habana.

FELIX RIVAS

Preparación completa:
1.º de Farmacia, Ciencias exactas y Químicas, Ingreso Escuelas Ingenieros, Matemáticas, Física y Química para estudios Universitarios.
SALMERON, 1, 3.º, dcha. Tfo. 1323

En la iglesia de Santiago se dedicarán cultos a la Santísima Trinidad, mañana, domingo: a las ocho, misa de comunión, y por la tarde, a las seis y media, exposición, rosario y trisagio, terminándose con motetes y reserva.

V. ARAMAYONA
Alquila nichos a 150 pesetas

¡COCINERAS! ¡COCINEROS!
Vuestro ingenio culinario triunfa con "CALDO DE POLLO "CHIX", finísimo color, delicioso sabor.

En Huesca se ha verificado el enlace matrimonial de la bella señorita Soledad Sánchez Pérez, auxiliar de Hacienda en aquella Delegación e hija del que fué inspector de Policía de Logroño y querido amigo nuestro, don José Sánchez Montenegro, ya difunto, con el delineante de Obras Públicas, también con destino en la capital oscense, don Antonio Godé.

Fueron padrinos los tíos de la novia doña Soledad, Pérez, esposa del industrial de Guadalajara señor Caramillo, y el joven médico de Hormilla don Angel Asensio Sánchez.

Deseamos al nuevo matrimonio muchas felicidades y les enviamos nuestra cordial enhorabuena, que hacemos extensiva a sus familias, muy especialmente a la madre de la contrayente doña Julia Pérez, viuda de Sánchez, y a sus tíos doña Florentina Sánchez, viuda de Asensio, y don Marcelino Sáez-Benito, profesor de la Escuela Superior de Trabajo de esta capital, y señora.

De interés para todos los viticultores

Próximas las vendimias, el Laboratorio Vitícola Enológico Juan José Alonso, cumpliendo uno de los fines para que fué creado y velando por los intereses de los viticultores, se ofrece a resolverles gratuitamente las consultas que se le hagan sobre la elaboración de las distintas clases de vinos.

Han terminado la carrera de Derecho, brillantemente, los jóvenes logroñeses don Jacinto Garrigosa, hijo de nuestro estimado amigo el presidente de la Cámara de Comercio, y don Alberto Fraile Amelivia, hijo de doña Patrocinio, viuda de Fraile.

Reciban los nuevos abogados y sus familias nuestra cordial felicitación.

José M.ª Medarde

ABOGADO
CONSULTAS DE 3 A 7.
M. de Murrieta, 9, 2.º Teléfono 1093

TRASPASO TIENDA DE COMESTIBLES por no poderla atender. Buenas condiciones. Razón, LA RIOJA.

Regresó de Valladolid el administrador de LA RIOJA y querido amigo nuestro, don Nicolás Martínez, acompañado de su hijo del mismo nombre, muy aventajado alumno de Derecho, que ha aprobado con brillante nota en examen libre la asignatura de Derecho Canónico, cuya preparación hizo durante el verano pasado.

Felicitamos cordialmente al futuro abogado y a sus venturosos padres.

Farmacia Villarreal

DROGUERIA - PERFUMERIA
INSTRUMENTAL QUIRURGICO

¡LABRADORES! Cogeréis
Mil toneladas de habas,
Si le compráis a PIAZUELO
Las de siembra, sevillanas.
¿Las habas de Tarragona?
Que me mate Dios si miento,
Si las sembráis cogeréis
Fanegas de habas a cientos.
Gallarza, 18. — Casa PIAZUELO

Por la Guardia civil del puesto de Cervera del Río Alhama ha sido puesto a disposición del señor juez de Instrucción, Carlos Bozal López, por haberle sido ocupado un kilogramo de pólvora.

Análisis Clínicos
FARMACIA DR. PERUCHA

¡INDUSTRIALES!
¡FABRICANTES!
¡DROGUEROS!

NO ADQUIERAN LAS DROGAS QUE PRECISEN EN SUS INDUSTRIAS SIN CONSULTAR PRECIOS EN LA

DROGUERIA ALONSO

ALMACENISTA DE DROGAS AL POR MAYOR
CERVANTES, 1. — LOGROÑO.

Clase particular Bachillerato
por Profesores competentes
DIEZ PESETAS MES
General Zurbano, 32. -:- tercero izquierda

—En la Casa de Socorro fueron asistidos ayer:

Angel Erizábal Cordón, de 35 años, labrador, de Ventas Blancas, de herida contusa en la nariz y erosiones en la región frontal, por caída en la carretera de Zaragoza.

José Arandia Gómez, de 14 años, carpintero, de herida punzante en un dedo, causada con una máquina en la fábrica donde trabaja.

Alberto Ros Orozco, de 5 años, de herida contusa en la región occipital, por caída.

Jaime Merino Aguilar, de 15 años, estudiante, de herida incisa en el antebrazo derecho, causada con una botella en la Glorieta.

Clara Yá Bazo, de 9 años, de herida contusa en la región frontal, por caída en la Glorieta.

Nájera y Grande

Preparación completa
Militar e Ingenieros

Clases de Matemáticas y Física, para Carreras Especiales

Zurbano, 7. 4.º izquierda

A informe de la Junta provincial de Espectáculos ha sido pasada la instancia en la que el vecino de Calahorra don Julio Marín, solicita permiso para la apertura de un cine en dicha ciudad el 6 de octubre próximo.

MUEBLES
BARATOS
ANTA
Portales, 46

En el mercado de cerda celebrado ayer en San Francisco, se pusieron a la venta 310 tetones, quedando bastantes por colocar.

Los precios oscilaron de 35 a 55 pesetas uno, según clase y tamaño.

Infante — Especialista en Garganta, nariz y oídos. Consulta de 1 a 1 y de 2 a 4. Bretón Herreros, 12

MEDIO OFICIALAS de Peluquería, se necesitan en la Peluquería DIONI. República, 98.

MAESTROS TITULADOS
dan clases de primera y segunda enseñanza, a domicilio y en casa. Preparación especial para el ingreso y los tres primeros años del Bachillerato. Informes, República, 31, primero.

Cuando acababa de iniciar sus pasos en la vida profesional, tras una carrera obtenida con brillante aprovechamiento, dejó ayer de existir en casa de sus padres en Santo Domingo de la Calzada, el veterinario de Sajazarra don Miguel Arenas Zuazo, que contaba solamente 23 años de edad y estaba dotado de un excepcional don de gentes, por lo que su fallecimiento ha sido sentidísimo.

A sus apenados padres, hermanos y demás familia, les hacemos expresión de nuestro pésame más sentido.

F. Aranda y Turriotz

DE LA MATERNIDAD DE MADRID
Especialista en partos
Enfermedades de la mujer y niños
MEDICINA GENERAL
REPUBLICA, 104, 1.º - Teléfono 2147

"CHIX" único CALDO DE POLLO; la aristocracia de los caldos en cubitos. Pídalo en Ultramarinos y Cooperativas.

A pesar de no haber circulado el autobús como en años anteriores, fueron muchas las personas que ayer se trasladaron a Varea con motivo de celebrarse la fiesta de San Cosme y San Damián, que fué amenizada por la tarde y noche por una sección de música que interpretó composiciones musicales de actualidad.

Medias - Calcetines
Guantes - Fajas
Boinas Camisas
MAS BARATO QUE NADIE
LACALZADA
Sagasta, 25. Sucursal, Gallarza, 17.
Frente a Fortunato Redón
Regalo de los cupones LA ACCION por cada 25 céntimos de compra

Los perceptores de Clases Pasivas que tienen consignado el pago de sus haberes en la Depositaría Pagaduría de Hacienda de esta provincia pueden hacer efectiva la mensualidad corriente desde las diez de la mañana a las doce y cuarto de la misma en los días siguientes:

Día 1.—Montepío Militar.
Día 2.—Montepío civil, jubilados y Pensiones remuneratorias.
Día 3.—Retirados de guerra y Cruces.
Día 4.—Retirados extraordinarios.
Día 5.—Carteros, todas las nóminas y retenciones.
Días 7 y 8.—Clero.

CONSULTORIO DE
ENFERMEDADES DE LOS OJOS
Fundado y dirigido por
DOCTOR CASTROVIEJO
Oculista del Hospital Provincial y de la Beneficencia municipal
Once de Junio, 11. Teléfono 1456
Entrada al Consultorio Salmerón, 30

Academias Militares

PREPARACION COMPLETA. — CLASES POR GRUPOS E INDIVIDUALES. — INTERNADO INMEJORABLE

POLITECNICA SAN FERNANDO

ESPOZ Y MINA, 9 — ZARAGOZA

A requerimiento del celador nocturno don Bonifacio Sáez, los guardias de Asalto presentaron ayer en la Comisaría de Vigilancia a Santiago Sarabia Martínez, de 26 años, soltero, porque, en ocasión de pasar el citado sereno por frente al número 79 de la Ruavieja, vió que el Santiago maltrataba de obra a María Pérez del Corral, con la que vive maritalmente, y al tratar de intervenir para evitar que siguiese maltratándola, lejos de atender las indicaciones que le hacía, se insolentó haciéndole resistencia y diciéndole que no le obedecía.

El Santiago Sarabia fué denunciado al Juzgado municipal.

MALTARINA

gusta a todos y a todos les sienta bien

PERDIDA. Se ruega a la persona que haya encontrado una cruz de brillantes en la Glorieta del Doctor Zubía, la entregue en Tejidos Carmelo Asensio, donde se gratificará espléndidamente.

EMILIO CASAS

ESPECIALISTA EN
PIEL, SIFILIS Y VENEREO
MURO DE LA MATA 8 DE 11 a 1.

SE ARRIENDA PISO TERCERO muy amplio, en la casa de LA RIOJA. Informa la portera.

SE TRASPASA la Ferretería de Carlos Trauschke. Informes, en la misma

En el Hospital provincial, Sala de Urgencia, fué asistido ayer José Domínguez Cenarro, de 14 años, de heridas en varios dedos de la mano derecha, al explotarle un petardo en el Ebro.

CANTE
GARGANTA
NARIZ
OIDOS
recibirá consultas en Haro. Hotel Higinia, el día 1.º de cada mes y en Logroño, Hotel Comercio, el día 2.

En la mañana de ayer, por los guardias de Asalto señores Sancha y García fué detenido en la plaza de la Constitución, por implorar la caridad, Constantino Villasián Urboy, natural de Valladolid, que es reincidente, y pasó a la cárcel.

¡Riojanos... Alto!
Si vais a Madrid, visitad el Restaurante "Los Castellanos", calle de la Montera, núm. 33, pral, izquierda, que está al frente del mismo
M. BARBADILLO (Ostias)
¿Le conocéis?

LA SEÑORITA ALICIA NAVARRO
Miss Europa
se hospeda en el
HOTEL METROPOLITANO. Madrid.
Habitaciones con baño y teléfono

Al objeto de que la tómbola de la "Cruz Roja" se vea todo lo animada que merece el noble propósito que persigue, el Ayuntamiento ha organizado un concierto musical que se celebrará en el Epolón de diez a doce de la noche de hoy, sábado.

Dr. M. ARTACHO

Médico Militar. — Medicina interna.
Pabellón Hospital Militar. Teléf. 1205

FUTBOL

LA JORNADA DEL DOMINGO

Mañana, domingo, corresponden jugarse los partidos que a continuación detallamos, todos ellos de las distintas competiciones superregionales que actualmente están ventilando sus respectivos campeonatos.

Grupo galaico-astur:
La Coruña-Oviedo, Celta-Unión y Sporting-Avilés.

Grupo castellano-aragonés:
Athletic-Madrid y Valladolid-Racing.

Grupo vasco:
Arenas-Athletic, Donostia-Osasuna y Baracaldo-Irún.

Grupo catalán:
Español-Barcelona, Badalona-Júpiter y Sabadell-Gerona.

Grupo levantino:
Murcia-Elche, Hércules-Valencia y Levante-Gimnástico.

Grupo andaluz:
Sevilla-Mirandilla.

* * *

En el grupo castellano, el partido que debían jugar el domingo los equipos Nacional-Zaragoza se adelanta a hoy, sábado, en el campo de Chamartín.

RETOS Y PARTIDOS

El Basconia reta al Boca-Juniors para jugar mañana, domingo, a las 4'15 de la tarde, alineando a Pichi; Calahorra, Paco; José Luis, Lecue, Coso; Fernández, Regueiro, Mues, Echavarría y Lucio.

LOS EXJUGADORTS BLANQUIRROJOS

En la obligada dispersión de los jugadores que un día defendieron los colores del titular logroñés, menudean con significativa frecuencia las demostraciones de la valía de los exequipiers del Deportivo Logroño.

La más reciente de sus demostraciones la dió el domingo pasado el que fué portero del equipo logroñés, Santamaría.

Este jugador fué adquirido, como saben los futbulistas y aficionados locales, por el Elche, en cuya puerta actuó el domingo último en partido del campeonato valenciano, contra el Gimnástico de la capital levantina.

La actuación de Santamaría no pudo ser más brillante.

En todo el curso del partido sus intervenciones fueron acertadas, oportunas, acreditativas de la vista y colocación del notable exgoalkeaper blanquirrojo, cuya labor fué siempre premiada con abundantes aplausos.

Lo disputadísimo de la lucha hacía más meritoria la actuación de Santamaría.

Y para que su éxito fuera más renante, Santamaría proporcionó a su equipo los dos puntos de la victoria, al detener un peligroso penalty que suponía para el Elche, el empate, y con ello la pérdida de la ventajosa puntuación a que tiene derecho por la brillantísima actuación de su portero.

Santamaría fué ovacionadísimo por el público ilicitano, por sus compañeros de equipo y por los directivos de la Sociedad, que se felicitaban de la adquisición de tan notable portero.

Nos place dar estas noticias recogidas de las luchas y muy encomiásticas que en honor de Santamaría publican los periódicos de aquella región.

FOLLETIN DE "LA RIOJA" 45

UN OBRERO ARISTOCRATA

Por HENRI GERMAIN

(Editada por la Casa Sopena)

Por último, luego de haber informado a la señora de Presles la admisión de la desgraciada criada en el hospital de Château-Thierry, la refirió su visita nocturna al procurador de la República sin omitir ni una sola palabra de las que había cambiado con este magistrado.

—¿He obrado bien así?—preguntó al terminar.

—Ciertamente, mi querido hijo. Te doy las gracias con todo mi corazón por la delicadeza y por la circunspección que has mostrado en tan difíciles circunstancias.

Pero por muy penoso que me sea confesar mis secretos dolores y mostrar a extraños la llaga íntima de mi alma, dejándoles así escrutar la irremediable desgracia de mi pasado, no vacilo en declarar toda la verdad.

¡Es preciso que esos miserables sean castigados!

¿Me acompañarás, querido hijo, a casa del procurador de la República?

—Iremos, madrina.

—Trataremos también de ver a esa pobre mujer.

Quizás sepa por ella alguna cosa del misterioso y cruel pasado.

Porque, para haber tratado de explotarme así era absolutamente preciso que esos miserables estuvieran al corriente de algo.

—Lo deseo con todo mi corazón, madrina—replicó Marcelo con voz tan profundamente conmovida, que la señora de Presles se enterneció.

Y admiro en usted esa ternura maternal tan poderosa y viva que puede conservar así la fe en un porvenir tan incierto.

—¡Oh, Marcelo, cuánto me place oirte hablar así en horas tan dolorosas!

Aunque ignoro a qué secreta influencia debo el encontrarte tan cambiado, desde hace algún tiempo, me regocijo sinceramente, porque eso te favorece.

Es un precioso consuelo para mi pobre corazón, tan espantosamente engañado con la infamia de que he sido víctima.

Gracias, hijo mío, gracias

Y diciendo estas palabras con voz triste, pero en la que vibraba un verdadero reconocimiento, la condesa se levantó y estrechó entre sus manos la cabeza de su ahijado, besándola después en la frente.

Marcelo, al recibir el beso, se estremeció generosamente y levantó la cabeza con una mirada de bravura, satisfecho interiormente de la lealtad de su conducta y de la dignidad de sus sentimientos.

—Vamos, hijo mío, repongámonos —dijo la señora de Presles haciendo un esfuerzo de voluntad.—Muy pronto tendremos necesidad de toda nuestra firmeza.

Sobre todo, te ruego que no digas a nadie ni una palabra, hasta que hayamos visto al procurador de la República.

—No temas nada, madrina; comprendo hoy muchas cosas que antes no advertía; hoy soy discreto.

Después añadió con voz súbitamente cambiada y cuya inflexión, tiernamente dolorosa, contrastaba singularmente con su anterior acento de firmeza:

—Ahora desearía saber si tiene usted noticias de Magdalena Dallebois.

—¿De Magdalena?...

No, querido Marcelo; no he recibido más que una carta suya, carta que según creo, decidió tu partida.

—Es verdad! me alejé en contra de mi corazón.

Entonces, desde su fuga no sabe nada nuevo?

—Nada.

—Sin embargo, ella dejó a París para regresar a este departamento.

—¿Estás seguro?

—Absolutamente.

Estuve, hace dos días, en el domicilio de las señoras con quienes habitaba en París, y allí supe que había marchado a Pressles. Cumpliendo un ruego de Andrés Ledoux, herido e instalado en el hospital Lariboisiére, iba a buscar a los padres de éste.

Y le he de confesar, madrina, que esperaba encontrarla aquí; creía verla en casa de su padre, perdonada y más feliz.

—Pues no ha vuelto.

—Entonces, ¿dónde está? ¿Qué le habrá ocurrido?

—Quizás reciba yo, próximamente, noticias suyas.

En todo caso te ruego, Marcelo, que si vas a la hacienda de los Fresnos no hables de ella en ningún sentido.

Dallebois, que se halla todavía sin noticias de su hija, ha cambiado mucho desde hace algún tiempo: yo lo sé.

Se afecta, el dolor le mina y da pena verle; bajó su rústica corteza se alberga un excelente hombre.

Adoraba a su hija y la llora todos los días.

—Está bien, madrina; le prometo no hablar nada de ella — replicó Marcelo con voz sorda y velada de una insuperable tristeza.

Y salió pensativo, con el corazón rebosante de amargura y de pena, ante la idea de que Magdalena, acaso impulsada por la desesperación, habría desaparecido para siempre.

Bajó con lentitud las escaleras exteriores y se internó en el parque, absorto en este sufrimiento, cada vez más agudo, y al que intentaba estérilmente vencer.

Si no hubiese estado tan preocupado con la desaparición de Magdalena, habría reflexionado sobre lo que le comunicó su madrina concerniente a la marcha súbita del falso Jorge Bonod.

Efectivamente, el miserable no había vuelto al castillo desde la noche anterior. Y tampoco podía ya aparecer.

Cuando Rosalía la Tuerta fué colocada sobre la vía férrea y entregada así a la espantosa muerte que infaliblemente le aguardaba, Dufresne y monseñor de Surín se apresuraron a subir el sendero que conducía al camino de la Marne.

Allí, y después de dar algunos pasos, se detuvieron los dos ,volviéndose, inconscientemente atraídos por el ruido que producía el expreso al llegar a toda máquina.

Entonces, y con una estupefacción mezclada de espanto, distinguieron a lo lejos a Marcelo, que corría a lo largo de la vía, agitando los brazos y tratando de que se detuviese el tren.

—¡Burlados!—gritó Dufresne lívido y tembloroso.—Pronto pronto, huyamos hacia Château-Thierry, no hay ni un minuto que perder.

—¡Oh! allá, allá — gritó de Surín. —¡Vaya una ganga!

¡Esta canalla de Rosalía nos ha traído desgracia!

—¡Corramos, corramos!—dijo Dufresne por toda respuesta.

Al mismo tiempo comenzó a correr con toda la ligereza de sus piernas. Su cómplice le imitó y los dos franquearon, sin hablar, los tres kilómetros que separan a Blesmes de Château-Thierry.

Cuando llegaron cerca del paso a nivel, Dufresne, que con la carrera se había fatigado aún más que Surín, pero cuyo espíritu trastornado se había tranquilizado un poco, dijo con voz ahogada.

—Al paso y seamos prudentes.

Sígueme sin pronunciar ni una palabra. Más tarde, y más lejos, conversaremos.

Monseñor de Surín obedeció sin responder.

Atravesaron la estación llamada La Nueva Francia, sin encontrar a nadie.

Algunos minutos más tarde llegaban a la entrada del arrabal de la Marne. Dufresne torció a la derecha, penetró en el arrabal adormecido, franqueó el puente de la Marne y salió al camino que conduce a Mareuil sur- Oursp, volviendo la espalda a la ciudad.

Marchaba a la ventura, convencido de que seguía una dirección vagamente preconcebida y que esperaba precisar bien pronto.

Continuó su camino cerca de una hora sin pronunciar ni una sola palabra. Monseñor de Surín caminaba a su lado con la mirada fija en él.

Después de atravesar la aldea de Mareuil, los dos miserables se detuvieron para tomar aliento. Se hallaban en un camino largo y llano, desnudo de árboles y situado entre campos inmensos y desiertos, por una parte, y la Marne por la otra.

—Ahora—dijo Dufresne,—hablemos pronto y bien.

Hemos de alejarnos de la comarca lo más rápidamente posible, si estimamos nuestra piel, o si lo prefieres, nuestra cabeza.

—Pienso lo mismo que tú, compadre—replicó Surín temblando de miedo.

—Se nos ha visto, esto es seguro continuó Dufresne;—¿pero también se nos habrá escuchado?

Enterarnos de si hemos sido o no reconocidos, es imposible y además, inútil a estas fechas. La partida está perdida y nosotros con ella.

—Te creó—aprobó de Surín.—Nosotros tenemos ya los documentos mojados.

—No podemos hacer más que una cosa: hurtar el cuerpo, poniendo toda la distancia posible entre nosotros y Château-Thierry.

—Y, sobre todo, entre nosotros y los gendarmes—añadió de Surín burlándose siniestramente.

—Tú lo has dicho, compadre. A estas fechas deben estar ya prevenidos y a nuestras ancas. ¿Para qué se habrá inventado el telégrafo?

—¡Brr!... Tengo frío en la espalda—dijo de Surín estremeciéndose involuntariamente.

—No miento—exclamó Dufresne; aún no hemos salido bien librados del negocio: todavía falta mucho.

Plaza de Toros de Logroño

MAÑANA DOMINGO, A LAS CUATRO DE LA TARDE

Magnífica Novillada a Precios Populares

FINAL TAURINO DE LA SEMANA DE FIESTAS

José Gómez "SEVILLANO"

Rafael Ortega "GALLITO"

novilleros que cuentan por éxitos sus actuaciones.

CUATRO HERMOSOS NOVILLOS de Fidel Rubio, de Logroño.

FIN DE FIESTA TAURINO.—BAILE HASTA EL ANOCHECER.

Localidades desde CINCO REALES

VIAJE A PARIS

ORGANIZADO POR LA FABRICA DE AUTOMOVILES

RENAULT

DEL DIA 6 AL 10 DE OCTUBRE

PRECIO COMPRENDIDO VIAJE Y ESTANCIA 300 PESETAS

Informes:

CELSO RUBIO.--Logroño

CINEMA SOCIAL

MAÑANA DOMINGO, 29 DE SEPTIEMBRE

Extraordinaria Gran Fiesta Infantil organizada por la Revista "RIOJA INDUSTRIAL" como final del

Concurso de Niños Guapos

1.° Sinfonía por la Orquestina Banchel Jazz.
2.° Proyección de una bonita película de dibujos animados.
3.° Noticiario moderno.
4.° Actuación de notables artistas de la Compañía de Carmen Díaz, que recitarán cuentos, monólogos y poesías diversas.
5.° La insigne actriz Carmen Díaz, recitará una bella poesía del vate logroñés Luis Barrón, titulada "A los niños"

Proclamación de los niños que hayan obtenido mayor número de votos en el Concurso y distribución de premios.

Butaca: DOS pesetas. Entrada de niño: 0'75 Ptas.

Los regalos estarán expuestos hoy en uno de los escaparates del Comercio "La Gran Ciudad de Londres".

DESDE BUDAPEST

LA NOVELA DE AMOR DE LA MUSA DE SCHUBERT

CUANDO EL FAMOSO TENOR JUAN KIEPURA "VICTIMA DE LA GLORIA" ESTE RESTABLECIDO, SE CASARA CON MARTA EGGERTH LA RUBIA VEDETTE DE "VUELAN MIS CANCIONES"

Cuando por primera vez, un periodista preguntó a Marta Eggerth, la incomparable vedette rubia de "Vuelan mis canciones", si el rumor que corría sobre sus próximas nupcias con Juan Kiepura era fundado, la que fué en la pantalla la Musa de Schubert, exclamó:

—Sí, es verdad. Pero, sobre todo, escriba que este no es un matrimonio publicitario como hacen cada semana las "vedettes" del teatro y del cinema, para divorciarse después. Nos hemos encontrado como dos mortales "ordinarios" y nos amamos sinceramente. Nuestra única ambición es vivir tranquilos y dichosos.

Y cuando en Estocolmo o en Roma, un periodista interviuvó a Juan Kiepura y le preguntó si el rumor que corría sobre su próximo enlace con Marta Eggerth era cierto, el que es considerado como molómanos de Viena, como el verdadero sucesor de Caruso, dijo:

—Sí, es verdad. Pero escriba que esto no es un casamiento de "reclame".

Y así es como las innumerables admiradoras y admiradores de la joven pareja de estrellas han sabido que la señorita Marta Eggerth iba a ser pronto la señora de Juan Kiepura. Y cuando estos últimos días un corto despacho anunció la noticia de una brusca enfermedad de su prometido, Marta Eggerth corrió en plena noche al aeródromo de Budapest para tomar el avión que debía llevarla cerca del bello Juan. Con esto la popularidad de la muchacha aumentó en toda Europa Central y millares de mujeres esperaron ansiosamente la publicación de boletines de salud del ilustre cantor.

Por lo demás, las circunstancias de la enfermedad de Juan Kiepura son tan raras, que si los médicos no hubiesen temido ni por un solo instante por su vida, se hubiera podido creer en una maniobra publicitaria.

Un día, después de una inolvidable velada en la Opera de Viena, en donde había alcanzado uno de los mayores triunfos de su carrera, muchos centenares de personas le esperaban pacientemente a la salida. Después de haber distribuído una gran cantidad de autógrafos, Kiepura se vió apuradísimo para subir en su coche. En aquel mismo momento, la muchedumbre que cada vez era más densa empezó a gritarle:

—¡Cántenos alguna cosa!—¡Nosotros no tenemos bastante dinero para ir a oírle a la ópera! ¡Cántenos el "Adios a la vida de Torca".

El tenor no pudo resistir a tantas súplicas apasionadas en pleno Opernring, bajo la mirada aprobadora de los guardias de paz vieneses y ante una considerable muchedumbrbe que afluía de todas las calles laterales se puso en pié y cantó el Adios de Cavaradossi.

Por desgracia, después de este intermedio inexperado, sin tener tiempo de descansar, le fué preciso tomar el tren para trasladarse a Varsovia en donde debía cantar. En el camino fué preso de fiebre y al llegar a la capital polaca, tuvo que acostarse inmediatamente, abatido por intensa fiebre cerebral.

Algún tiempo antes, pude conversar con Marta Eggerth a quien conozco desde hace muchos años y hablé una vez más con ella de las pintorescas peripecias de su existencia. Difícilmente se da cuenta de la inmensa popularidad de que goza en toda la Europa Central. He asistido por ejemplo un día a una escena en que, llegada a la estación de Timisoara, en Rumanía, tuvo literalmente que refugiarse en la oficina del jefe de estación ante la muchedumbre que la perseguía, y la fué preciso esperar muchas horas antes de poder, en secreto y en un coche cerrado, volver a su hotel.

Otra vez, en Bucarest, los inconvenientes de la popularidad se hicieron sentir aún con mayor evidencia. La muchedumbre desgarró la capota de su coche, disputándose el contemplarla, después la persiguió hasta el hotel, y el ascensor en que ella se encontraba quedó parado entre dos pisos, mientras que centenares de fotografos, periodistas y curiosos la esperaban en el hall, en la escalera y hasta en su cuarto. Entre tanto, su madre, que había querido libertarla, fué apartada con tan pocos miramientos que tuvo que guardar cama por algunos días.

—¿Y no está usted orgullosa, Mausie (este es su diminutivo familiar), de, siendo tan joven, ser ya tan popular?

—He tenido la suerte de una niña prodigio. Tengo un tan largo pasado artístico que a menudo me siento ya vieja.

—¿Qué edad tiene usted?

Después de una corta vacilación, confiesa con una gentil sonrisa:

—En abril próximo tendré 22 años.

—Háblème de sus principios en el cinema.

—Fué Richard Eichberg quien me hizo trabajar por vez primera en un film... que más tarde la censura no autorizó ver más que a los 18 años. Y yo, que desempeñaba el papel principal, tenía exactamente 17.

—¿Su mayor éxito?

—En el Capitol, de Londres, en la presentación de una de mis películas a la cual asistieron el rey, la reina, el príncipe de Gales... así como Bernard Shaw. Este mismo me invitó a su casa y fuimos desde entonces grandes amigos.

—Su primer petición de matrimonio?

—¡Fué muy divertida! Un día, estando en Berlín, recibí la carta de un joven campesino del Banat (Rumania). Me decía que poseía siete vacas, seis bueyes y un corral modelo. Me prometía ser un buen marido y me adjuntaba su foto. He olvidado sus trazos, pero me acuerdo que tenía las piernas arqueadas.

En este momento, ella está en Polonia y cuando Kiepura esté completamente restablecido, se casarán en la más estricta intimidad, para hacer después un largo viaje de bodas por América, la patria del film y de los dólares.

G. KALOTAY

(A. I. Arco).

De viticultura

En reunión celebrada por la Junta de Viticultores de la Rioja, a la que acudieron buen número de representantes de los pueblos, hubo un entusiasmo grande por defender los intereses de la Viticultura, completamente abandonada, hoy no podemos decir que por nuestros gobernantes, puesto que tenemos al frente del Gobierno a nuestro entusiasta y viticultor excelentísimo don Joaquín Chapaprieta, defensor como digo, nuestro, y de la proposición que se presentó en el Parlamento.

En la misma se dió cuenta de la orden del Ministerio de Agricultura sobre precio de residuos y uva en la cosecha actual, tomando acuerdos sobre estos extremos, que desde luego algo beneficiarán en las actuales circunstancias.

Se dió cuenta de haber sido presentados en el Servicio Agronómico de la provincia, los Reglamentos de los pueblos que han constituído los Sindicatos Agrícolas Unión de Viticultores, que es en número considerable; pero no lo que debiera de ser, y por unanimidad y siempre haciendo esfuerzos supremos por conseguir la unión de toda la Rioja, una Comisión saldrá, aunque molestándose, a recorrer los pueblos de ésta, remisos a la constitución de estos Sindicatos que tanto han de beneficiar a la viña y que, a pesar de haberse dado cuenta de ello, persistèn en su mutismo y abandono de formarlos.

Esperamos ser bien acogidos por todos los viticultores y que se encuentren preparados, puesto que iremos provistos de Reglamentos impresos, actas e instancias, para que en el acto y viendo la ventaja que esto ha de reportar, suscriban los mismos, para inmediatamente ser presentados en dicho servicio y poder constituir la Federación provincial, única que puede defender nuestros sagrados intereses de la viticultura.

Antes de visitaros y para que estéis todos preparados, avisaremos a domicilio con dos días de antelación, para que no hay disculpas, y si a esto no os prestáis que es en bien de vuestros intereses y de vuestra familia, podremos decir y muy alto, que sois unos abandonados para vuestros intereses, sin temor a equivocarnos.

Espero no haya ni siquiera uno de los que visitemos que a ello se nieguen y darán muestras de sensatez y de ser amantes del progreso, pues no ignoraréis que el sacrificio es grande para los que recorramos el calvario y, sin miras partidistas, ni egoismos personales, se hace por el bien general, como así se os ha demostrado y seguiremos demostrando en cuantas ocasiones se presenten.

Recibís el saludo que os da el que pronto tendrá el gusto de estrecharos la mano en unión de otros entusiastas.

AURELIO GUBIA

Baños, 26—9—935.

Los productos enológico ALGRY le evitarán las pérdidas ocasionadas al infringir el **ESTATUTO del VINO**

La Comisión de Hacienda propone al Ayuntamiento de Barcelona la supresión del impuesto de entrada sobre los vinos

En el Ayuntamiento de Barcelona se ha facilitado a la Prensa la siguiente nota:

"El consejero municipal señor Miserachs, designado como ponente por la Comisión municipal de Hacienda para dictaminar respecto a la procedencia de la proposición presentada en el Pleno consistorial del día 21 de julio próximo pasado por el consejero regidor de Abastos, señor Santacana, en la que proponía la supresión en los próximos presupuestos del impuesto sobre la entrada de vinos corrientes de mesa en nuestra ciudad, ha formulado dictamen urgente, acordando la supresión total del referido impuesto a partir del 1 de enero de 1936, sin perjuicio de que la indicada supresión no implica renuncia alguna a las compensaciones de carácter económico que el Estado otorgue a los Ayuntamientos en cuanto de una manera directa y general decretan la supresión de toda clase de arbitrios que gravan la entrada, circulación y consumo de vinos corrientes, según prevé en el capítulo V del decreto de 8 de septiembre de 1932.

El referido consejero señor Miserachs fundamenta suficientemente el dictamen al considerar lo injusto del impuesto en que los consumos sobre los vinos que perciben los grandes Ayuntamientos sirven únicamente para atender servicios municipales y, por tanto, van en contra de los cosecheros viticultores y no de los consumidores, que en definitiva son los beneficiados de los servicios municipales. Porque habiéndolo de satisfacer el productor, resultaría siempre que por no estar en relación con la riqueza imponible gravada, no revestiría de formas habituales o equitativas los justos principios de la tributación, que en este caso habría de ser la equivalente al margen de beneficio que se calcula pueda dejar por hectolitro la explotación de las viñas de España. Injusticia públicamente reconocida, puesto que en el artículo 39 del Estatuto del Vino se prevé la supresión del impuesto, y en el preámbulo de aquella ley se reconoce como una de las razones de la crisis vitivinícola.

Además de que aparte de ser injusto el repetido impuesto es inconveniente, por ser un incentivo para la sofisticación del vino, ya que por ser un producto que admite agua, alcohol y materias colorantes, difíciles de conocer, impele al comerciante poco escrupuloso a aumentar el volumen del vino al objeto de aumentar las gnanacias en el producto de la venta.

Y, finalmente, manifiesta que si Barcelona quiere merecer el título de "Cap i Casal de Catalunya" que se le atribuye, ha de interesarse por los problemas generales de nuestra tierra, y mucho más en el período de crisis que en la actualidad atravesamos, no olvidando tampoco que del campo catalán es de donde Barcelona ha congregado los elementos que mayor fuerza y vitalidad le han dado, ni de la intensidad de las campañas hechas y publicadas en la Prensa catalana durante estos últimos tiempos, las cuales han sido efectuadas con el asentimiento de todos los sectores políticos y económicos.

DE RADIODIFUSION

PROGRAMAS PARA HOY

Radio Rioja

De 13'30 a 15.— "Lohengrin", Wagner; "Carnaval de Venecia", Benedit; "Tosca", Puccini; "Diosa Vemus", Jaime Txidor; "Aquella flor", Bauer y Lenzi; "Cuando uno se va", Salado; "El vaivén", Patiño; "Viene ideal", García; "Tientos", F. Rey; "Pan y Toros", Barbieri; "La Dolores", Bretón; "Rigolleto", Verdi; "El barbero de Sevilla", Rossini; "Cenizas", Perrotti; "La Procesión de San Bartolomé", Catalá; "Campanilleros", Niña de la Puebla; Jotas, José Chacón; carteleras de espectáculos.

De 21'30 a 23'30. "Sobre las olas", Rosas; "Dime la copla Jimena", por Berat Singermann; "Scherazade", Rimsky Korsakow; "Las campanas de plata, oro y bronce", B. Singermann; "Rosamunda", obertura, Schubert; "Las campanas de hierro", B. Singermann; "Sevilla", Albéniz; "La Viejecita", Caballero; "Tannhauser", Wagner; "Aida", Verdi; música de baile, noticias de prensa.

Unión Radio Madrid

"La Palabra", se radia a las 3'15, 6'30, 8'15, 10'5 y 11'45 de la noche.

A las 5, música ligera; a las 5'30, guía del viajero, continuación de la música ligera; a las 6, impresiones asturianas; a las 6'30, emisión fémina dedicada al público radioyente femenino; recital de poesías originales, de Herminia Fariña, por su autora; "Crónicas para la mujer", por Mercedes Fortuny, leídas por la primera actriz Carmen Muñoz; intermedios de música de baile; a las 8'15, concierto por Marta Aldama (soprano) y el sexteto de la estación; a las 10'5 cante flamenco por Niño de la Peña, acompañado a la guitarra por Manolo Martel; jotas populares por Tomás Marca, con acompañamiento de guitarras y bandurrias; música de baile.

Radio-reparaciones

N. LABAD.-PERITO INDUSTRIAL

SAGASTA, 23. TELEFONO 1971

FIESTA INFANTIL

El concurso de niños guapos organizado por la revista "Rioja Industrial"

MAÑANA, EN EL CINEMA SOCIAL, QUQEDARA RESUELTO

El anuncio de que en la fiesta que mañana ha de celebrarse en el Cinema Social en honor de los niños ha de tomar parte la insigne actriz Carmen Díaz, que con tanto éxito actúa en el Teatro Bretón, y con ella otros varios artistas de su compañía, la importancia de los premios que han de concederse a los niños que resulten premiados y el carácter simpático de la fiesta, han hecho que la demanda de localidades sea tan considerable que, a no darse mucha prisa hoy, pudiera suceder que se agoten, habida cuenta de que la capacidad del coquetón salón del Cinema es tan reducida que no permite asegurar que todos cuantos lo deseen puedan concurrir a presenciar la fiesta organizada, la que, como pocas veces, ha merecido la atención de mayores y pequeños en proporción insospechada.

Durante todo el día de ayer no cesaron de recibirse cupones con destino al concurso, y sabemos que el número de votantes es tan considerable que el escrutinio será preciso realizarlo con toda celeridad si ha de terminarse para poder conocer su resultado antes de que la fiesta finalice.

La Dirección de "Rioja Industrial", organizadora de la fiesta, nos afirma que ha encontrado toda clase de facilidades, tanto en las autoridades como en cuantos han de intervenir en la fiesta, la que revestirá extraordinaria importancia. Acreditadas Casas industriales y de comercio de nuestra ciudad, queriendo contribuir al éxito de la fiesta y en favor de los niños, les obsequiarán con caramelos, pastillas de café y otros dulces, y con objetos de tocador, a las señoras.

Hoy serán expuestos en uno de los escaparates del comercio "La Gran Ciudad de Londres" los objetos que han de concederse como premios, los que sabemos son prácticos y muy bonitos.

Como el programa es sugestivo y la función muy simpática, se puede asegurar que el Cinema Social se verá en la mañana del domingo totalmente lleno.

MAÑANA DOMINGO en el

Teatro Bretón

La obra del año

MORENA CLARA

El mayor éxito conocido

CREACION DE CARMEN DIAZ

PASANDO EL TIEMPO

Se produjo ayer una baja barométrica que nos hubiera alarmado mucho si, paralelamente, no se hubiese registrado un descenso térmico. La presión, a las ocho de la mañana, era de 730'1 mms., lo que es bastante menos de lo normal, pero, aún el mercurio durante el día sufrió una brusca caída y a las seis de la tarde no registraba sino 726'7. Este "bajonazo" del barómetro representa un peligro de lluvia, la que dicen va siendo ya necesaria tras el largo y duro estiaje que se viene sufriendo. Si tan preciso es, por nosotros que llueva, pero que aguarde un poco. Sería una lástima que el festejo taurino preparado para el domingo, no ya se pasara por agua, pero ni siquiera dejara de desenvolverse en aquel ambiente espléndido con que se celebró la primera de nuestras corridas de feria.

Por más que con que fuera como el de ayer, habría para conformarse, pues, al igual que el anterior, no puede pedirse más grato, sin excesos en ningún sentido; es decir, sin pasarse de coluroso durante el día y sin enfriarse demasiado por la noche.

Ahora bien debemos decir que si la baja barométrica es un síntoma desfavorable, lo es a favor que también bajara un poco la temperatura. Por tanto, cabe aguardar, que, si bien ha de llover porque se va prolongando la sequía, no lo haga entrado octubre y por pocos días; los bastantes para acabar con el estiaje y preparar la sementera. Vamos a ver si llueve a gusto de todos, que es una de las condiciones necesarias para ir obteniendo la cordialidad nacional que tanto se invoca y por la que tantos se interesan, sin que, a la verdad, se consiga apenas nada.

Ahora bien, con bueno o mal tiempo, que en lugar cerrado no importa cual haya de ser, no dejará de celebrarse hoy, ni de estar animadísimo —porque eran ayer a primera hora más de centener y medio los cubiertos pedidos—, la cena americana en el Círculo Logroñés. La fiesta estará adornada de las notas de finura y brillantez que son los que caracterizan a todos los de nuestra primera sociedad de recreo.

Y si, repetimos, no llueve el domingo—que no lloverá—, el día será distraidísimo; acudirán muchas gentes de los pueblos vecinos y aún los distantes, y el coso taurino y el solar de Covarrubias, donde en estos días laborables no deja de haber concurrencia, que usa de los entretenimientos que allí abundan, volverán a verse como el martes pasado. A lo menos, ese es nuestro deseo.—C. M.

ECOS DE HARO

27 de septiembre

DE PELOTA.— Como ya indicamos en otra ocasión, el próximo domingo se jugará en el Frontón Carrasco el último de los partidos correspondientes al campeonato de la primera categoría, disputándose las parejas contendientes el primero y segundo puestos de la clasificación premiados con 50 y 25 pesetas respectivamente.

Las parejas contendientes serán: Ugalde I y Arízaga (rojos), de la localidad, contra Sojo y Sabando (azules), de Anguciana.

El partido ha despertado mucho interés, que desde luego se traducirá en una magnífica entrada. Dicho partido se jugará a las cuatro y media de la tarde.

Aunque ya el pasado domingo se adjudicó el primer premio de la segunda categoría a Sánchez I y Cámara I, para determinar la pareja ganadora del segundo, falta por jugar un partido entre los hermanos Benés, de Rodezno contra el "Chaval del Frontón" y Lucio, de Haro. Este partido también se jugará el próximo domingo, dándose así por terminado de campeonato, si, como se espera, la victoria se inclina por la segunda de las parejas indicadas. En el caso contrario, aún habrá de jugarse un nuevo partido de esta categoría entre el "Chaval del Frontón" y Lucio contra Bernardino y Carrascón, que se encuentran en igualdad de puntos, pero todo hace suponer que los vencedores serán el domingo los locales, en cuyo caso no se jugaría este último partido que indicamos.

De todos modos, la jornada pelotística del próximo domingo resultará interesante en extremo.

CINEMATOGRAFICAS.— Esta noche, en el Frontón Carrasco, continuando la temporada popular de cine mudo, se pasará por la pantalla en sesión contínua, el formidable drama de Joaquín Dicenta, titulado "Juan José".

El próximo domingo, en el Teatro Bretón, se darán selectas funciones de cine sonoro, con la proyección de la formidable película titulada "La Batalla", genial creación de Annabella y Charles Boyer. Esta película aplaudida por todos los públicos españoles, constituirá un señalado éxito de la temporada por su belleza incomparable.

UN RASGO DE HONRADEZ.—Nos complacemos en hacer público un rasgo de honradez que tuvieron ayer nuestros convecinos don José Benito y don Francisco Grandival. En ocasión de que el primero de ellos pasaba por la Plaza de la República, se encontró tirado en el suelo un billete del Banco de España de cincuenta pesetas. Dió la coincidencia de que al mismo tiempo pasara por aquel lugar el vecino don Francisco Grandival, que también vió el billete.

Puestos de acuerdo ambos determinaron entregar las cincuenta pesetas en el Ayuntamiento, donde quedaron depositadas y esta mañana se ha presentado ante el señor alcalde la vecina de Labastida doña Francisca Salgueiro, reclamando la entrega del billete.

Comprobado suficientemente por multitud de detalles, que pertenecía a dicha señora el hallazgo, le ha sido entregado por el señor alcalde en presencia de don José Benito.

Señalamos con satisfacción este rasgo de honradez, y solo es de desear que tenga muchos imitadores.

Estará dentro de la ley, empleando los productos enológicos **ALGRY**.

CASA GORDOVIL

Muebles de arte y económico. Venta, Vega, 22. Talleres, General Salcedo

PRECIOS DE FABRICA

MUEBLES

UN INCREIBLE SURTIDO

A PRECIOS MAS INCREIBLES

HIJOS DE FELIPE PEREZ. HAR

Jabón La Cibeles

Ahorra dinero, tiempo y ropa

Gal-Madrid

LA RIOJA hace 25 años

En las oposiciones celebradas en el Instituto para obtener la matrícula de honor, consiguió el número uno, después de brillante ejercicios y reñida competencia, el niño Luis Marzo Echevarría, hijo del empleado de esta Diputación, don Roque Marzo, y alumno del maestro municipal don Melitón Jiménez.

—Ante una concurrencia extraordinaria se celebró en el Círculo Radical una controversía sobre el tema "Revolución política o social", entre los socios, Salvador Cenzano y Bernardino Grávalos. Defendió el primero la revolución social, entendiendo que debían concederse desde luego reformas societarias, y el segundo abogó por la revolución política, sin olvidar las reformas de carácter socialista que tenía incluidas en su programa el Partido Radical. En un elocuente discurso-resumén, explicó una y otra revolución el jefe del partido provincial don Florencio Bello. Todos los oradores fueron aplaudidos y la controversía fué llevada con gran discreción por parte de los señores citados.

—La temperatura máxima al sol en el día de hoy fué de 22 grados; a la sombra, 19, y la mínima, 14.

—La Sociedad Deportiva Logroñesa organizó para el día 30 del próximo mes de octubre una carrera ciclista en la que se disputaría el campeonato de dicha sociedad. El recorrido sería de 32 kilómetros por carretera en la denominada "Vuelta de Entrena".

—Los riojanos residentes en Buenos Aires celebraron el día de San Mateo una fiesta íntima de carácter regional, reuniéndose a comer en la casa de comidas de Julio, el de Badarán. Terminada la comida, que fué servida por las jóvenes Eladia y Matilde Valladolid, María Cloter, Basilisa Villalba, Juana Rocales y Nemesia Díez, brindaron por Logroño y su provincia Jesús Anguiano, de Badarán; Antonio Fernández, de Brieva; Federico Santo Tomás, de Logroño y Manuel Felín, de Nájera.

—En Arnedo continuaban las fiestas con buen tiempo y gran animación; en el Frontón se jugó un partido de pelota a mano y a 35 tantos ,entre Fernández I, de Azcoitia y Rana de Murillo, contra Cleofé Vallejo y los hermanos Barragán, de Tricio, ganando éstos por nueve tantos. En el Círculo "La Amistad" se celebró un baile a cargo del sexteto Segura, de Calahorra, que estuvo concurridísimo.

—Con brillantes notas aprobó las asignaturas del doctorado, el médico titular de Haro, don José Mozos.

—Fué nombrado maestro de Artazu (Navarra) el que lo era de Anguiano, don Abelardo Rodríguez.

—En Tudelilla se expusieron al público los presupuestos municipales para el año próximo, los cuales importaban 17.906'83 pesetas, acusándo un déficit de 5.146'54 pesetas.

—En Alfaro la cosecha de uva fué abundante, pagándose al precio de 22'50 pesetas la carga castellana.

DEL MAGISTERIO

CIRCULAR DE LA INSPECCION.—El día 25 de agosto se cumplió el tercer centenario de la muerte de Lope de Vega. En todo España y en diversos centros culturales del extranjero se han celebrado actos conmemorativos honrando la memoria de aquel genio de nuestra literatura que produjo obras admirables con una fecundidad jamás igualada.

Deseosos el Ministerio de Instrucción Pública y Bellas Artes de dar el mayor esplendor a la conmemoración, creó la Junta Central de iniciativas en la que tienen representación las Academias de la Lengua, de la Historia y de Bellas Artes y a la que han sido después llamados representantes de todos los sectores del Arte escénico español, habiendo colaborado con el entusiasmo que el fin perseguido merece.

Sin perjuicio de que se celebren actos de mayor transcendencia encaminados a exaltar la obra del Fénix de los Ingenios en fechas distintas, se ha fijado por O. M. de dos de agosto del corriente año, el día 25 de octubre próximo como de especial conmemoración del tricentenario, deseando que, al menos ese día, en todas las poblaciones españolas se celebre algún acto en debido homenaje a la figura excelsa de Lope de Vega.

Dicho Ministerio encarece a los señores rectores de las Universidades de la República la organización de Juntas del distrito, provinciales y locales, llamando a su seno a los Ayuntamientos, Diputaciones, Academias, Ateneos y a cuantas entidades juzgue preciso o conveniente oir, procure allegar recursos, lograr subvenciones y promueva, organice y apoye cuantas iniciativas tiendan al mayor éxito de la conmemoración del Centenario.

Para que esta contribución al homenaje sea en nuestra provincia digna de la gran figura de Lope, se ha constituído en nuestra capital una Junta integrada por los directores de Instituto, de la Escuela Normal del Magisterio y de la Escuela Superior del Trabajo, representantes de la Gestora provincial, del Ayuntamiento y de la Inspección de Primera Enseñanza, presidente del Ateneo Riojano y profesor de Literatura del Seminario.

En la primera reunión de esta Junta, la Inspección de Primera Enseñanza, considerando que la Escuela Nacional debe aprovechar cuantas ocasiones se le presenten para ensalzar la vida y la obra de los hombres ilustres que dieron a nuestra Patria gloria universalmente reconocida, cree llegado el momento de exteriorizar con hechos el recuerdo sentido al gran escritor de nuestro Siglo de Oro.

A este fin se encarece a todos los maestros nacionales de la provincia, contribuyan de alguna manera con los niños y aun con el pueblo todo, en la señalada fecha de 25 de octubre, por lo menos, a mostrar alguno de los rasgos más característicos y ejemplares de la vida de Lope de Vega y su gran producción literaria a base del programa siguiente:

1. Biografía de Lope Félix de Vega Carpio.
2. Exposición o lecturas sobre el Siglo de Oro de nuestras Letras, y aportación de Lope a este momento de la cultura nacional con sus diversas producciones.
3. Lectura de sus poesías, sonetos, composiciones líricas y epitafios más notables. Recitaciones.
4. Lectura y comentario de algún fragmento de sus obras dramáticas.
5. Donde sea posible, representación de algunas escenas del teatro de Lope y escenificación de alguna de sus mejores poesías.
6. Formación del cuaderno escolar colectivo sobre el homenajeado, en que se recojan trabajos de redacción y composición, poesías, comentarios, crítica infantil, recortes con dibujos de la época, escenas de su teatro y demás ilustraciones que contribuyan a dar una visión clara del autor y de la vida española de su tiempo.

La Inspección de Primera Enseñanza confía en que los señores maestros en sus Escuelas y en colaboración con sus compañeros procurarán dar cumplimiento a esta circular, debiendo remitir a esta Inspección Provincial reseña de cuantos actos se organicen con el fin indicado, en sus respectivas localidades.

Logroño, 25 de septiembre de 1935 —El secretario de la Junta de Inspectores, T. Ortego Frías. V.º B.º: R. J. Zuazo.

DE LA SECCION.—Ha sido nombrada maestra sustituta de la Escuela unitaria número 1 de Treviana, doña Juana Rivera Tricio.

CREACION DE ESCUELAS.—Con carácter definitivo se crean cinco secciones en una Escuela graduada de niñas de León, y crean dos Graduadas (una de niños y otra de niñas), con cuatro secciones, en Pamplona.

SECCION DE NAJERA

VINIEGRA DE ARRIBA, 27

FERIAS.—Aunque tarde, diremos que nuestra feria transcurrió con animación inusitada y que el motivo del día dejó muy satisfecho al vecindario, ya que, dado el número de compradores, se hicieron gran número de transacciones en ganado vacuno y lanar.

Hubo música y animación, presentando el pueblo el aspecto de los días señalados. Como, además, no hubo que lamentar el más leve incidente, el agrado fué completo, y nuestra feria va tomando la supremacía en el contorno.

VIAJEROS.—Para el pueblo extremeño de Barcarrota, el joven José Martínez.

A Madrid, don Basilio Sánchez Pérez, acreditado comerciante en la capital de la República, su esposa doña Julia Rodríguez e hijo Antonio, y su cuñada doña Antonia Rodríguez y preciosos hijos Pepito y Maruja.

Al mismo punto, los jóvenes Florentino Lázaro, Felipe Martínez, Indalecio Martínez y Bernardo Marín, y la bella señorita Josefa Parra.

De Santurdejo ha pasado unos días entre nosotros, nuestro joven y querido hermano Germán Sierra, habiendo regresado al punto de procedencia. De Logroño, don Justo Martínez y señora, y los jóvenes Antonino Burgos y Domingo Parra.

Para dicha capital, las bellas jovencitas María Montero y Luisa Antón. Para Sartaguda (Navarra), la bella señorita Encarnación Ortega.

Ha regresado de Santo Domingo de la Calzada la simpática señorita Gala García, que en breve marchará a Madrid en unión de su madre doña Leona Martínez.

EL TIEMPO Y LAS FAENAS DEL CAMPO.—No se ha notado la transición del verano al otoño, porque el sol calienta como en los mejores días de agosto, lo que imposibilita hacer las faenas propias del tiempo y únicamente se está efectuando la recolección de la patata, que aquí es en pequeña cantidad y este año con merma sobre los anteriores.

Corresponsal

Con las mismas garantías científicas elaborará sus vinos si emplea los productos **ALGRY.**

SE NECESITA MUJER para lavandera en el Grand Hotel. Inútil presentarse sin buenas referencias. Informarán en el mismo.

AVISO. El que tenga el núm. 233, premiado de la Rosca de San Cristóbal, puede pasar a recogerla en el término de 3 días en el pueblo de Hornos de Moncalvillo. Pasados dichos días perderá su derecho.

La Cofradía

CABRAS. Se venden 60, para carne, gordas, y **DOS NOVILLAS.** Informes, Sagasta, 25, "Casa Vicente". Vinos.

VENDO LA GANADERIA DE RESES BRAVAS de Gavari, de Murillo el Fruto. Informes, Tomás Eraso, en dicho pueblo.

SE VENDEN O SE CAMBIAN por vacas lecheras, dos potros y una potra quincenas. Finca de don Tomás Moreno, en Prado Viejo.

ARNEDO EN FIESTAS

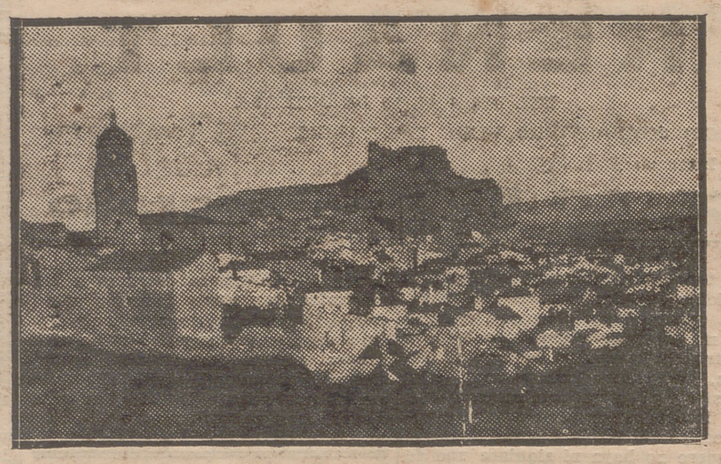

VISTA GENERAL DE LA CIUDAD

(Por Correo y Teléfono)

27 de septiembre

LA VISPERA

Ayer, día 26, han dado comienzo nuestras fiestas. A las doce del medio día, un volteo de campanas, juntamente con el disparo de bombas y chupinazos, nos anuncian la festividad. Los gigantes y cabezudos recorren las principales calles de la ciudad, acompañados de una turba infantil. La animación es extraordinaria; en la Plaza de la República la banda que dirige el maestro Muñoz, dió un selecto concierto. Los coches de línea llegan abarrotados de viajeros de todos los pueblos inmediatos que vienen a honrarnos con su presencia.

Toda la tarde se nota gran animación en la ciudad, y a las nueve de la noche, en la Plaza de la República, profusamente iluminada, se quemó una colección de fuegos artificiales del afamado pirotécnico de Zaragoza, don Angel Sáez, que fué presenciada por un público numerosísimo. A este festejo precedió la tradicional hoguera, amenizando estos actos, la ya citada banda de música.

Los bailes, que empezaron después de terminar los fuegos, tanto el de "La Unión" como el "Salón Principal, cuya orquestina, que dirige el maestro don Antonio Gil de Muro, ha sido reforzada por el trompeta de Zaragoza don Juan Campos y otros elementos, estuvieron muy concurridos hasta las primeras horas de la mañana.

EL DIA DE LOS PATRONOS

Día 27.—Amanece el día grande, con una magnificencia apropiada a la fiesta. Ni la más leve nubecilla empaña la diafanidad inmaculada de nuestro cielo. Sol a raudales, algarabía, alegría por todas partes y las alegres notas de una bonita diana muy bien interpretada por la banda del maestro Muñoz y el disparo de bombas y cohetes nos hacen despertar y pensar que el día que comienza con tan buenos auspicios, debe terminar igual.

A las nueve y media de la mañana se ha celebrado con mucha concurrencia, la tradicional procesión, en que los navarros conducían las veneradas efigies de los santos, simulando llevarlos a su provincia, acto que fué amenizado por una banda de música, dirigida por el maestro Agustín Ruiz. A continuación se ha celebrado solemne misa a gran orquesta y coros, y sermón, que estuvo a cargo del Licenciado don Gregorio Fernández Latasa, párroco de la de San Gil, de Cervera del Río Alhama, que lo llevó a cabo con afiligranada oratoria, por lo que fué muy felicitado. El templo estaba completamente lleno de fieles hasta las mismas gradas del altar.

A las once, y en la Plaza de la República, la antedicha banda del señor Muñoz, ha ejecutado un gran concierto musical que ha estado muy concurrido, aplaudiendo al final de cada composición, el numeroso público que lo ha escuchado.

En la plaza y solares cercanos a la carretera, hay gran cantidad de atractivos; "tío-vivo", sillas voladoras, barcas, tiro de pichón, baratijas etc. etc.

A la hora del vermouth y por la tarde y noche, las terrazas y locales de bares y cafés, están imponentes. En el "Bar Brillante" es materialmente imposible, encontrar un velador vacío; tal es la aglomeración, pues como es sabido, actúan en él "el negro Aquilino", el guitarrista Martel y el formidable pianista arnedano, Agustín Ruiz.

En el frontón ha habido bonitos partidos de pelota que fueron presenciados por numeroso público y muy aplaudidos los pelotaris.

LA PRIMERA CORRIDA

Con una tarde de sol espléndido se celebró la primera corrida de fiestas, con la plaza llena hasta el tejado.

Se lidia ganado de Casas; los cuatro novillos bien presentados, sobresaliendo el tercero, que es bravísimo.

Preside el alcalde de la ciudad don Juan Pascual, asesorado por "Manolillo", corresponsal en Calahorra de "La Voz de Aragón".

De hacer el despejo se encarga Vicente Solana "El Perrito", de esta ciudad, que logra muchas palmas por su lucida actuación.

Al desfilar las cuadrillas son ovacionadas largamente.

Hay enorme expectación por ver al paisano "Niño de Haro".

Primero.—Alpargatero, número 4, colorado y bien puesto de defensas. Sale despacio y "Niño de Haro" lo fija con unos lances inteligentes que arrancan las primeras palmas. Zepeda, en su turno, torea por gaoneras muy lucidas y también es aplaudido.

Montaner pone un buen par y Perché cuelga un solo palo. Replte Montaner con uno regular y cierra el tercio Perché con uno superior. Muchas palmas.

"Niño de Haro" brinda al presidente y sale a contendérselas con el de Casas, pero como lo encuentra bastante descompuesto, lo trastea con pases de castigo, cerca y valiente hasta la exageración, y cuando iguala se arranca en corto y logra una estocada casi entera, que basta. Palmas a la valentía.

Segundo.—"Picarazo", número 94, colorado. Zepeda lo fija con una verónicas superiores que se ovacionan.

"Niño de Haro" le obsequia con tres verónicas ceñidísimas y termina con un recorte precioso. (Ovación).

Zepeda toma las banderillas y al son de la música coloca tres pares inmensos de ejecución y colocación.

Las palmas echan humo.

El mejicano saluda a la Presidencia y brinda al negro Aquilino, que ocupa un palco, acompañado de Jaime Noaín.

El bicho está muy nervioso por lo que Zepeda no puede lucirse como quiere. No obstante, saca unos magníficos pases por alto y de pecho, que se premian con muchas palmas, coronando la faena con una buena estocada. (Ovación, oreja y vuelta al ruedo).

Tercero.— "Llorón", número 71, retinto y calcetero; el más bravo. "Niño de Haro" lo veroniquea en dos tiempos, el último por chicuelinas, que se premian con una gran ovación.

Zepeda, muy lucido, por gaoneras; en una de ellas tanto se ciñe, que sufre un serio achuchón, aunque, afortunadamente, sin consecuencias.

Los banderilleros cumplen su cometido.

"Niño de Haro" brinda al público desde el centro del ruedo. Se dirige al toro, inicia la faena con pases de pecho y por alto, formidables, terminando la serie con un molinete enorme, que es ovacionado. Sigue por naturales que son ovacionadísimos, pero por alargar un poco la faena, en su deseo de agradar al público, el toro está quedadísimo y muy difícil para entrar a matar. Al fin, a fuerza de valentía, logra media un poco delantera. Se le premia con ovación, oreja y vuelta al ruedo.

Cuarto.—Tejedor, número 99, del mismo color y características que los anteriores. Zepeda lo saluda con unos lances magníficos y "Niño de Haro" torea de frente por detrás, siendo ambos ovacionados.

Pedriles, que actúa de sobresaliente, saluda al bicho con unos lances admirables de temple y suavidad, siendo ovacionado.

Bernal y Varquerito banderillean al bicho muy bien.

Bellido se luce también en la brega.

Zepeda hace una faena dominadora e inteligente y, no obstante encontrarse al bicho excesivamente bailarín, agarra una estocada buena, que se premia con muchas palmas.

Resumen. Niño de Haro y Zepeda son toreros de porvenir. El público salió satisfechísimo del festejo.

Los toros, salvo que tuvieron exceso de nervio, resultaron buenos, y de no haber tenido esa cualidad, los espadas hubieran logrado un éxito apoteósico.

BAILE, CONCIERTO, TEATRO Y OTROS RECREOS

Después de la novillada hubo gran animación en todas partes. Los cafés bares y bailes, atestados de público.

En el piso principal del Café-Bar España se celebró un baile de sociedad, amenizado por una brillante orquestina, en el que hubo un número incontable de bellísimas señoritas, que fueron obsequiadísimas por sus muchos admiradores, durando la fiesta hasta las nueve y media de la noche.

A las nueve y media tuvo lugar un gran concierto musical en la Plaza de la República, en el que la Banda municipal logró muchos aplausos y a continuación ejecutó un bonito programa de bailables.

En el Teatro Celso Díaz, que abrió hoy sus puertas para la temporada, se proyectó la cinta de complemento "El pretendiente de mamá" y la magnífica película base "Música y mujeres", de la Warner Bros, gustando ambas extraordinariamente.

El saloncito, en el que se han efectuado recientes reformas, ha quedado admirablemente, pues resulta verdaderamente coquetón.

A las diez y cuarto de la noche hizo su presentación en el teatro Cervantes, la compañía lírica de Eugenio Casals, director del teatro lírico Nacional, en el que un selecto público llenaba todas las localidades.

Dicha compañía estrenó la bonita zarzuela de Ramos Castro y Carreño, música del maestro Sorozábal "La del manojo de Rosas", completando el programa con la representación de la reducción en un acto de la zarzuela "Campanone".

Muy bien se merece la simpática acogida de que ha sido objeto esta compañía, por la calidad de sus artistas y por su interpretación, que ha constituído un gran éxito, especialmente para la tiple Dorini de Diso, Carmen Máiquez, Consuelo Obregón y Corina Tortorini, así como para el primer actor Carlos Oller, el barítono Plácido Domingo, el tenor Manuel Pineda y el tenor cómico José Caballero.

En conjunto puede decirse que fué una cosa acabada que satisfizo plenamente el público, que premió con frecuentes ovaciones la labor de los artistas.

También merece una especial mención la brillante orquesta que intervino en la función.

Mañana se pondrá en escena la comedia lírica en tres actos, del maestro Moreno Torroba, "La Chulapona".

A la salida de los teatros se observaba una extraordinaria animación por todas las calles, y en las primeras horas de la madrugada sigue en la ciudad el jolgorio bullanguero.

FESTEJOS PARA EL DIA 28

A las nueve de la mañana, gran carrera ciclista con el recorrido ya publicado, en la que competirán los "ases" del pedal locales.

A las diez y media, concierto musical y seguidamente bailables a cargo de los gaiteros.

A las cuatro de la tarde, extraordinario festival taurino benéfico a cargo del pundonoroso matador de toros Jaime Noain, que con su correspondiente cuadrilla despachará dos hermosos novillos de la ganadería de don Nicasio Casas, de Alfaro, y a continuación, la capea de reses emboladas.

A las diez de la noche, en el teatro Cervantes, actuará la compañía lírica de Eugenio Casal y en el Celso Díaz, se proyectará una película de primer orden.

Tarde y noche, animados bailes públicos y en los salones públicos del café "Bar España", "baile de Sociedad", bailes también amenizados por dos excelentes orquestinas.

Carysán.

ARNEDO.—GLORIETA DE CELSO DIAZ

Los productos enológicos **ALGRY** son analizados escrupulosamente; encierran la mayo riqueza y pureza.

DE CAMEROS

ORTIGOSA, 26

En la reciente reunión de la Junta directiva del Sindicato Obrero de Oficios Varios, se han aprobado por unanimidad los Reglamentos de enfermedad y paro.

El próximo domingo se celebrará una Junta general extraordinaria para dar a conocer y aprobar los citados reglamentos. Esperamos acudirán todos los socios a la misma para discutirlo, ya que se trata de asunto tan importante.

Adelantamos para conocimiento de todos que los derechos que concede a los asociados el de enfermedad son: El percibo de tres pesetas diarias durante el tiempo que dure la enfermedad o máximo de 60 días al año; 50 pesetas cuando ocurra el fallecimiento del socio; 25 cuando dé a luz su esposa, y 10 al año si el asociado tiene cinco hijos o más y es él sólo el que gana para el sostenimiento de la casa.

En cuanto al de paro forzoso, los derechos se limitan al percibo de 10 pesetas por una sola vez al año, o 20 si es padre de familia y tiene cinco hijos o más, ganando él sólo.

Esto cumplidos los requisitos que se detallan y exceptuadas las enfermedades que también se indican.

Los menores de 18 años y las mujeres, sólo disfrutarán en caso de enfermedad, del beneficio de 2'25 pesetas diarias, por el motivo de que solo cotizan semanalmente la mitad.

La Directiva nos ruega hagamos públicos estos acuerdos (segura de que poco o nada se modificarán en la Junta general), para animar a los obreros a que se asocien, a la vez que aprovecha gustosa la ocasión para testimoniar su agradecimiento a cuantas personas ayudan con sus aportaciones a la entidad.—*C.*

Notas militares

PRESENTACIONES.—Ante el comandante militar han hecho su presentación, el capitán médico de Sanidad Militar don Joaquín Montañés, despedido para Estella, y el teniente de Infantería don Luis Navarro, presentado de Alfaro y despedido para Madrid.

REVISTA ANUAL.—El general de la división, en telegrama al comandante militar, dice: "Disponga que Cuerpos y Unidades de esa Plaza remitan con urgencia a esta división estados resultado de la revista anual de 1934, con arreglo al artículo 42 del Reglamento de reclutamiento formulario número 4, para poder dar cuenta a la Superioridad.

COMISION GESTORA.—A las 11 horas del día de hoy se reunirá en el sitio de costumbre la Comisión gestora del Hospital Militar de esta Plaza.

SERVICIO FACULTATIVO. — Artículo tercero: El capitán médico con destino en el Hospital Militar de esta Plaza, don Manuel Artacho Galván, que tiene su domicilio en el mismo, queda encargado del servicio facultativo de esta Plaza y de la asistencia a personal de los regimientos de Artillería número 12 y regimiento Infantería de Bailén número 24.

CONDUCTORES AUTOMOVILISTAS.—Se anuncian once vacantes de conductores automovilistas, dos en el 12 regimiento de Artillería Ligera.

DESTINOS.—Se publica propuesta de destinos de jefes y oficiales de distintas Armas y Cuerpos del Ejército. Infantería, tres tenientes coroneles, dieciocho comandantes, don Emilio Tapia Ferrer, de disponible, al regimiento de Bailén número 24; veintidós capitanes, don José García Suils, de disponible, al Centro de Movilización y reserva número 10, continuando en la comisión conferida por orden 6 del actual; trece tenientes.

—Jefes y oficiales de Infantería en concepto de agregados, sexta división, comandantes don Jenaro Uriarte Arriola, a la Caja de Recluta número 41; don Mario Ubiña Uruñuela, al regimiento Bailén número 24; don Claudio González Esteban, al batallón Montaña Garellano, número 4; don Fidel Pradol Valls, al mismo, y don Manuel Trujillo Iglesias, a la Caja de Recluta número 40. Oficinas militares, seis archiveros terceros, cuatro oficiales segundos y dos oficiales terceros.

DE UTILIDAD PARA EL EJERCITO.—Se declara de utilidad para el Ejército la obra titulada "Del Sahara Español.—Río de Oro."

Herrero Riva y Comp.

BANQUEROS. — LOGROÑO

SUCURSAL EN CALAHORRA

COTIZACION DEL DIA 27

Interior 4 %	81'25
Exterior 4 %	99'50
Amortizable 4 %	91'25
Id. 5 %, 1926	101'75
Id. 5 % 1927, sin imp.	102'00
Id. 5 %, 1927, con imp.	99'25
Id. 4'5 %, 1928, sin imp.	101'50
Id. 3 %, 1928, sin imp.	87'50
Id. 4 %, 1928, sin imp.	101'10
Id. 5 %, 1929, sin imp.	102'00
Acciones Banco de España	605'00
Id. Cía. Arrendataria Tabacos	254'00
Id. íd. Alicantes	175'50
Id. Explosivos	649'00
Id. Petróleos	152'50
Id. Telefónicas preferentes	114'90
Id. íd. ordinarias	127'00
Cédulas hipotecarias 6 %	111'25
Francos cheque	48'45
Libras	36'25
Dólares	7'35

Compra-venta de valores del Estado, Corporaciones e Industriales. Ordenes de Bolsa. Cupones y Títulos amortizables. Depósito de valores en custodia. Cartas de Crédito sobre todos los países. Giros, Negociaciones, etc.

HABITACIONES. Cedo amuebladas, con o sin pensión. Precio económico. M. de Vallejo, 19, 2.º, izquierda. Academia La Politécnica.

CHICA, sabiendo de cocina, se necesita con buenas referencias, en Espartero, 18, segundo, izquierda.

VIAJANTES A COMISION, se necesitan en el comercio de tejidos y sastrería de Luis Larrea. Logroño.

CAL, a una veinticinco pesetas quintal, en San Felices (Haro).

SIRVIENTA. Se necesita. Razón, Posada San Antón.

SE VENDEN 103 ovejas. Tratar con Paula Tejada, en Murillo Río Leza.

SE VENDEN: Un perro lobo grande, 18 meses, educado; Una mesa de Bilar americano, y una Radio Philips: todo muy económico. **Razón,** Bar "La Concordia". Haro.

FABRICA DE IMPERMEABLES Y SASTRERIA

BLAY

SECCION DE CONFECCION

NIÑO

CAPITAS	2'00	Ptas.
CHECO	5'00	»
GABARDINA SEGUNDA	10'00	»
GABARDINA PRIMERA	23'00	»
CUERO IMITACION	16'00	»
ID. RUSO IMITACION	15'30	»

SEÑORA

IMPERMEABLE	10'00	Ptas.
» PLUMA	15'00	»
» TRANSPARENTE	20'00	»
» ABRIGO DE LANA	25'00	»
» » » »	30'00	»
» PLUMA DE SEDA	31'50	»
» CUERO IMITACION	37'00	»
» CUERINA	16'00	»

CABALLERO

PLUMA	11'00	Ptas.
CHECO	8'00	»
GABARDINA	25'00	»
» ESTAMBRE	35'00	»
» PRIMERA ... 50, 60, 70, 80 y	100	»
TRINCHERA TRES TELAS	15'00	»
ABRIGO	25'00	»
» MEDIO CINTURON CUELLO ANCHO	40'00	»
» » » » »	50'00	»
» » » » »	75'00	»
» » » » »	90'00	»
TRAJE CON DOS PANTALONES	50'00	»
PANTALON CONFECCIONADO	10'50	»
» »	10'00	»

Sección Sastrería a medida

TRAJE A MEDIDA	65'00	Ptas.
» » » ESTAMBRE	75'00	»
» » »	85'00	»
» » »	100'00	»

EL LEMA DE ESTA CASA ES:

La máxima calidad al precio mínimo

Muro de Cervantes, 19

(Frente a la Estatua de Sagasta)

TELEFONO 2223. — LOGROÑO.

TRASPASO

Molino de piensos, eléctrico, dos años trabajando, rendimientos a toda prueba, trabaja cuatro pueblos, 7 kilómetros de la capital. Ver y tratar, con Ponciano Torre. Alberite.

VENDO CAMION U. S. A., en perfecto estado y a toda prueba. Félix Aragó, Caballería, 13, cuarto.

HUERTA, tierra superior, con abundantes frutales, próxima a la capital, casa con piso, pocilgas, pajar y cuadra para veintitrés vacas, con buena clientela todo el año, agua y luz eléctrica, se vende por no poderlo atender su dueño. Razón en esta Administración.

Pérdidas

—Quien haya recogido una perra de caza, clase Séter, blanca y roja, que atiende por "Boni", puede entregarla en casa de Lucas González, en Nájera, de lo contrario se tomará por hurto.

—De un medio manto de gasa, desde el Gran Casino al número 5 de la misma calle. Se entregará en el Gran Casino, al señor Bezares, y se gratificará.

—Habiéndose extraviado un libro de misa con varias fotos recuerdo de familia, se agradecerá su devolución en la Botería de Ros, Herrerías, 14, y se gratificará.

—El que se haya encontrado una capita niño, extraviada el día 20 en el Espolón, puede entregarla en la Administración de La Protectora Riojana y se le gratificará.

SE NECESITA un chico de 16 a 17 años, aprendiz de herrero, en el taller de Francisco Castro, en Azagra (Navarra).

NODRIZAS

—Casada, de 27 años, primeriza, leche de un mes, desea criar en su casa en Bergasa. Para más informes, dirigirse a Francisco Eguizábal Eguizábal, en dicho pueblo.

—Doña Magdalena Torres, de 32 años de edad, casada, desea criar en su casa; leche de 8 días. Para informes al médico don Manuel Enciso, en Baños de Río Tobía.

TIENDA DE COMESTIBLES. Urge traspaso, por no poder atenderla su dueño. Razón en LA RIOJA.

SE VENDE huerta con casa, cuadra para ocho vacas y gallineros. Informes, detrás del Castillo Dolores, "El Pradejonero".

Abajo el yeso

En la calle de los Yerros, núm. 3, frente al Ayuntamiento, se ha abierto un almacén de yeso a 70 céntimos saco de 40 kilos. También se hacen tubos para pozos de riego y toda clase de trabajos de albañilería, a precios muy económicos.

HERMOSO PISO, en planta baja, propio para oficinas u otro negocio, se arrienda en Zurbano, 4. Razón en LA RIOJA.

PECAS, PAÑO DE LA CARA, manchas del cutis, desaparecen con Crema Radical "Isiris", 5 ptas. Venta, Droguerías. Depósitos Logroño. Vda. Elizondo, Perfumería. Don Mariano Dodríguez, Droguería.

MODISTA. Se ofrece a precios económicos. Se necesitan aprendizas. Trav. Laurel, 30, entrlo., izquierda.

Contratistas

Se abre concurso para la construcción de un refugio en Hoyos de Iregua. Los planos, presupuesto y pliego de condiciones se hallan en M. Villanueva, 3, 2.°, derecha, hasta el cinco de octubre.

A sociedades y almacenistas de abonos minerales

ANUNCIO CONCURSO

El Sindicato de Berceo saca a concurso la adquisición de abonos en la siguiente cantidad:

39.000 kilogramos de superfosfato.
36.000 kilogramos de amoniaco, y
2.300 kilogramos de potasa.

Las ofertas, en pliego cerrado, serán admitidas hasta el día 29 del actual, y a las 5 de la tarde, serán abiertos los pliegos.

El mineral deberá hallarse en este Sindicato, antes del 20 de octubre y el descargue por cuenta del rematante, respondiendo la casa adjudicataria de la riqueza garantizada, que ofrezca en pliego de presentación, expresando en el mismo condiciones de pago.

La Junta se reserva el derecho de admitir pliego y conceder adjudicación al mejor postor, o anular todos ellos si encontrara los precios elevados.

El presidente, **Vicente Lerena.**

PISO. Se arrienda un segundo con agua en 25 pesetas. Informes, Ildefonso Somalo, frente a la Beneficencia

ESTUDIANTES. Casa de toda confianza, sitio céntrico, daría pensión para estar en familia. Precio módico. Razón, República, 37, 2.°, derecha.

A PROFESOR cedería amplia habitación en el centro de Portales, propia para dar lecciones con pensión o sin ella. Razón LA RIOJA.

HUESPEDES. Se desean estables en casa a toda confort, con calefacción y cuarto de baño. Razón, en Sagasta 22, tercero, izquierda.

OFICIAL SASTRE. Se necesita para el taller de Sastrería de Viuda de R. Pons

AUTOMOVIL ESSEX, seminuevo, a toda prueba, se vende. Fortunato Redón, Gallarza, 14.

SE VENDE un carro de una caballería en buen uso. Tratar, con Blas Sáez, Carnicería. Cenicero.

SE VENDEN CAMAS Y CATRES USADOS, de madera. Dirigirse, Calle de la Estación, 4.

GANGA. Se venden útiles de panadería, amasadora, cilindro con sus poleas, motor eléctrico de 2 caballos, cuadro y contador, todo seminuevo. Se dará muy barato, junto o separado. Informes don F. Codes. Mayor, 120, tercero. Logroño.

SE VENDEN O ARRIENDAN dos huertas, en la carretera de Lardero, de 4 fanegas con 200 árboles frutales, casa, agua y luz. Informes, Vara de Rey, 36, A., 4.°, o en Cárdenas Felisa Martínez.

SE TRASPASA CARBONERIA, por no poder atenderla. Razón LA RIOJA

OVEJAS. Vende 107 Fermín Quintana, en Labraza (Alava).

SIRVIENTA. Se necesita en el Frontón Logroñés, segundo piso.

ATENCION

A primeros de octubre empezará el curso de la gran Academia de corte parisién, dirigida por doña Encarnación R. Belaza, que fué directora de las principales casas de alta costura en Bilbao. En esta casa aprenden las señoras y señoritas a cortar y confeccionar toda clase de prendas, incluso prenda de piel, por el precio de quince pesetas al mes. No dudar que es la más perfecta y completa en su profesión.

Sagasta, entrada por Carnicerías, 4 piso cuarto, derecha

VINO DE LA COSECHA del Colchonero y Paulino, se vende. Ruavieja, 19, bodega de don Lorenzo, a 6'50 ptas. cántara, y 0'40 el litro.

SE VENDEN 30 árboles maderables y de sierra, compuestos de chopos, olmos y robles, junto a carretera y un buen nogal. Tratar con Feliciano Gómez, en Labraza.

HABAS DE SIEMBRA

Superelegidas a mano. Clases primera y extra. Guisantes, blanco superior. Venta en HARO. Alfrero Robres (Sucesor de M. Alonso). Almacén de Legumbres y Piensos.

Exposición Productos Rioja en Madrid

Al visitarla, podéis hospedaros en casa todo confort y limpieza, cocina selecta, Bilbaína y Riojana. Precios moderados. Santa Engracia, 54, 2.°, Teléfono 43.387. Madrid.

HERRERO. Medio oficial adelantado con buenas referencias, necesito. Rufino Tofé. Zarratón.

ALMACEN DE MADERAS y Serrería DE ANDRES VERA

LIBERTAD, 9. TELEFONO 1440

SE VENDEN dos coches baratos; Renault, 8 H. P., uno abierto, y otro cerrado, a toda prueba. Razón, Garage Franco Español.

Vino superior

de cosechero, de pura uva, se vende en Ruavieja, 41, a 0'40 litro y a 6 pesetas cántara

SERVICIO A DOMICILIO

Probad con poco, y os convenceréis

SE VENDE un gramófono sin trompeta, con veintiocho discos. Se dará barato. Bretón de los Herreros, 24, 2.°

SE VENDE UNA CASA que produce el 8 por 100. Razón en LA RIOJA.

BARBEROS. Por no poder atenderla se traspasa Peluquería con tres sillones americanos y buena clientela. Su dueño Isaac Soldevilla, practicante, en Tudela (Navarra).

SE ARREGLAN Y CAMBIAN toda clase de piezas de **PLUMAS STILOGRAFICAS** y de **MAQUINAS DE ESCRIBIR.** Se garantiza el trabajo. Calle del Peso, 21. Teléfono 2252.

AVISO

Tijeras de sastre, barbero, modista, costura, uñas, bordar y podar; cuchillos de cocinero y cortador; navajas de bolsillo; máquinas de cortar pelo y esquilar, se garantizan en casa del vaciador Joaquín Martínez, Plaza Constitución, 4. Logroño.

MOTOR vapor 25 H. P. y **MOTOR** eléctrico 10 H. P., seminuevos, y utensilios fabricación conservas, se venden muy baratos. Informes, Victorio Belsué, Alfaro.

Subasta de pieles en Haro

Se sacarán a pública subasta todas las pieles que se sacrifiquen durante el último trimestre, o sea los meses de octubre, noviembre y diciembre, bajo el tipo de condiciones que se hallarán expuestos en los despachos de carnes de los hermanos Lara, Viuda de Salvador Martínez, don Eusebio Martínez y don Alejandro Martínez y don Venancio Rubio, el día 29 del corriente, a las doce y media de su mañana en la Casa Consistorial de esta ciudad.

SE TRASPASA CARBONERIA, con carbones de todas clases, bien aparroquiada, por ausentarse su actual propietario. Informes, corresponsal de LA RIOJA, en Calahorra.

BODEGA. Se arrienda en Borja (provincia de Zaragoza) mugante a Navarra, una con 3.000 hectolitros de cubaje en 22 vasijas, teniendo todos los aparatos para la elaboración. Para datos, dirigirse a Javier Ortiz, Carlos II, 13. Pamplona.

SE VENDEN 140 OVEJAS preñadas. 700 arrobas paja de menudencias, y unas 400 mostelas de alholvas. Dirigirse a Anacleto Tobalina. Molino La Nave. (Miranda).

ARRIENDO un amplio almacén de 36 metros largo por 14 de ancho y 8 de alto, vía, apartadero, fuerza motriz y agua. Tratar con Jesús López, frente estación. Cenicero.

SE CEDEN HABITACIONES amuebladas, con derecho a cocina, con o sin pensión. Razón, Sagasta, 14, tercero.

OFICIAL BARBERO, le hace falta al practicante de Anguiano. Preferido de 18 a 25 años. Ganará buen sueldo, propinas y hospedaje. Plácido Barrio

Zapateros

Banco de finisaje para desvirar, lijar, apomazar, afilar, lujar, cepillar, etc., y **MOTOR** Siemens, 2 H. P., se vende. Facilidades de pago. Verlo en "El Relámpago", Mayor, 78.

Almacén de Maderas Serrería Mecánica

OJEDA. Norte, 24. Teléf.° 1996. LOGROÑO.

CONSEGUIRA TOMAR UN BUEN CAFE, ADQUIRIENDO

GREIBA

Pl. Abastos, núm. 9. — Teléf.° 1836.

TIENDA, CON PISO, propia para huevería, carnicería o cosa análoga, en calle muy céntrica, se traspasa. Informes, LA RIOJA.

SE VENDEN 55 ovejas andoscas y primalas. Tratar con Domingo Ortega, en Ribafrecha.

SE TRASPASA Bar Taberna, por cuestión de familia; poco dinero. Razón en LA RIOJA.

CASA CON HUERTA se vende. Informes, Muro del Carmen, 2, 2.°

SE VENDE o arrienda fábrica de Harinas y Panadería con salto de agua propio. Tratos y condiciones en Nájera. Eloy Vázquez.

CASA SOLIDA, buen interés, vendo entera o por pisos. Facilidades pago. También recibiría a cambio huerta o solar céntrico. Razón, Murrieta, 42, primero, derecha.

CAMIONETA BEDFORD, seminueva, para tres toneladas, se vende a toda prueba. Dirigirse a Benigno Armendáriz, en Mendavia (Navarra).

Camioneta Dodge

SE VENDE, propia para dos mil kilos, en perfecto estado de marcha, con pocos kilómetros de recorrido, bien calzada, buena presentación, con patente pagada, a toda prueba. Para verla y tratar, con Julio Ochoa, en Nájera.

DONCELLA, de 27 a 35 años, dispuesta, ordenada, se precisa previo informe, en General Espartero, 18, segundo, derecha.

EMPAPELADORAS prácticas, se precisan. Fábrica de Dulces Viuda de Arróniz.

AUTOMOVIL pequeño, compraría o cambiaría por camión U. S. A., en marcha; otro desmontado y una camioneta Ford de tres toneladas. Leña barata, maderas de haya y chopo en completa sequedad, vende Santiago Ortiz. Maderas, Ezcaray.

COMPRO jamones y tiras.

VENDO tocino y manteca, todo fresco o salado. Juan Criales, Santo Domingo de la Calzada.

Pera blanquilla

compro. Dirigirse a Eladio Castellanos. Santa Engracia, 54, Teléfono 43.387. Madrid.

La experiencia demuestra que los chocolates y dulces

MATIAS LOPEZ

Son los mejores del mundo

Pedidlos en todos los ultramarinos y Confiterías

AGENCIA P. ARANGUREN

MURO CARMEN, 6

Vendo casas y fincas. Se coloca dinero sobre hipotecas.

!! ATENCION !!

¿Queréis conservar vuestros polluelos sanos y robustos? ¿Queréis evitar las enfermedades de vuestras gallinas y palomas? Pronto, emplead el **GALLIOL**, usado por las principales granjas de la región.

Venta en Farmacias y Droguerías.

Cementerio del Automóvil

NICOLAS GONZALEZ

Compra de toda clase de automóviles, hierros y metales.

VENTA DE PIEZAS DE RECAMBIO

Primera Transversal Carretera Villamediana. — Teléfono, 1434

A LOS HERNIADOS

Basta ya de bragueros y aparatos más bien o mal estudiados, todo es una mentira, sólo sirven para oprimir e impedir la circulación de la sangre y hacer que los músculos pierdan toda su vitalidad. Verdaderamente es una locura llevar un braguero creyendo que cura o reduce las hernias: la mayor parte de ellos son perjudiciales.

Una verdadera revolución herniaria es el nuevo y moderno Método del Dr. Muñoz, con nombre registrado y patentado y el único para la curación o reducción completa de las hernias por voluminosas y rebeldes que sean, sin operación, sin inyecciones, sin dolor alguno y sin que el paciente tenga que abandonar sus ocupaciones habituales.

No obligamos al paciente a gasto alguno. Las visitas o reconocimientos son siempre gratuitos. Si quiere usted convencerse, visítenos sin pérdida de tiempo, de 8 a 1 mañana, en:

NAJERA, jueves, 3 octubre, **Hotel Burgos.**
LOGROÑO, viernes, 4 octubre, GRAND HOTEL.
CALAHORRA, sábado, 5 octubre, **Hotel Espinosa.**
Rincón de Soto, domingo, 6 octubre, **Fonda Ambrosio Arnedillo.**

INSTITUTO DE LAS HERNIAS METODOS DEL DR. MUÑOZ

Rambla del Centro, 11, 1.° — BARCELONA

CONSERVAS EN CASA

Todas las señoras pueden poner sus conservas sin salir de sus casas, en botes herméticamente cerrados, sin soldadura, usando los BOTES DE AGRAFES PATENTADOS, fabricados por Metalgráfica Logroñesa S. L.

Se pueden usar más de veinte veces, por lo cual su precio resulta casi gratis; se cierra y se abre sin más elemento que la mano de la persona que lo maneje, siendo además, insustituibles como excelentes fiambreras, para llevar viandas para las excursiones. Descuentos, según la cantida que se compre.

Pedidos a "Metalgráfica Logroñesa" - Logroño

Leña barata

Se vende leña de haya y roble en todos los tamaños y a precios muy reducidos. Dirigirse a Hijos de Victoriano Echavarri. Olazagutía (Navarra).

UVAS. Vendo de 2.500 a 3.000 arrobas, clase inmejorable, y un garañón semental, de cinco años, alzada 1'48. Informes, Trifón López, Cabo Nobal, 5

VACAS. Se venden tres, dos cumplidas y una con abundante leche. Informes, Sebastián Nalda, en Lardero.

Pensión La Logroñesa

Pérez Galdós, 4, pral., d., Madrid.

Baños, duchas timbres, calefacción en todas las habitaciones. Buen trato. Pensión completa, de 7, 8 y 10 pesetas. a

VENDO enseres de un café, con mesas de mármol, sillas curvadas y estufa; todo en buen estado y a mitad de su valor. También vendo gramófono y 80 discos dobles. Tratar con Santiago García, en Villamediana.

SE VENDE, por ausentarse su dueño, un taller de herrería y cerrajería, con su local recién montado y su buena clientela, y una novilla de 8 a 9 meses. Tratar con Segundo Calvo, en Corera.

PENSION FAMILIAR desea dos huéspedes, con pensión o sin ella. Cuarto de baño. Mercaderes, 1, tercero.

Abajo el pescado

PRECIOS SIN COMPETENCIA POR SER COMISION PROPIA

Herreías, 42, esquina a S. Bartolomé

PESCADERIA LA PILAR

Compañía del Pacífico

Para HABANA, COLON, PANAMA, LA LIBERTAD, PAITA, CALLAO, MOLLENDO, ARICA, IQUIQUE, ANTOFAGASTA y VALPARAISO, saldrán del puerto de SANTANDER

Vapor "ORBITA", 13 de octubre
Motonave "REINA DEL PACIFICO", 10 de noviembre
Vapor "ORDUÑA", 15 de diciembre.

Admiten pasaje de lujo, primera, segunda y tercera clase y carga.

Para toda clase de informes, dirigirse a sus Agentes

HIJOS DE BASTERRECHEA, — Paseo de Pereda, 9.

SANTANDER

La circulación de este periódico en nuestra región supera mucho a la que tienen todos los demás

LA RIOJA

El anuncio en este periódico es la más eficaz propaganda de los productos y el incremento de las ventas

TAURINAS

EL HISTORIAL DE BARRERA

Ha constituído el acontecimiento taurino de la actual temporada la retirada del diestro Vicente Barrera.

Esa decisión del gran torero valenciano ha llevado el nombre de nuestra plaza al historial contemporáneo de la tauromaquia, en el que ya tenía otras páginas cubiertas con las magníficas corridas de que ha sido escenario el ruedo logroñés, unas brillantes y otras de sucesos que emborronaron un tanto los prestigios de diestros encumbrados, uno de ellos, el propio diestro que ahora ha concedido a la plaza logroñesa el honor de vestir por última vez en ella el traje de luces.

A esa distinción de Vicente Barrera, es obligado corresponder, detallando, aunque sucintamente, su brillante historial para conocimiento de todos los aficionados riojanos.

Nacido en Valencia el 4 de diciembre de 1908, se quedó huérfano de padre cuando había cumplido los seis años, siendo entonces recogido por la familia de sus tíos don José y don Arturo Barrera, que vivía en Meliana, con la que se crió hasta cumplir los once años, a cuya edad fué a Valencia a ayudar a su madre, en las faenas del Matadero, pues tenía una carnicería importante.

Llevado de su afición, decidió una noche escaparse de casa y fué a Linares y Sevilla, donde toreó algunos becerros, hasta que reintegrado a su casa se organizó la novillada de presentación oficial de torero. Tuvo lugar el 24 de junio de 1924 en Senia de Rosell, provincia de Tarragona. Toreó después en dicha plaza y en Torrente tres becerras más.

El 7 de septiembre de 1925 vistió por vez primera el traje de luces en Valencia, lidiando ganado de Concha y Sierra en unión de Siurana, Orengo y Barberá. En la temporada de 1926 toreó 32 corridas y alcanzó éxitos enormes, especialmente en la plaza madrileña de Vista Alegre, debutando al año siguiente en la plaza grande de Madrid.

El 21 de julio de 1927, toreando en Málaga reses de Gallardo y al intentar poner al novillo en suerte, fué cogido por el muslo derecho y recibió una cornada grave, que le tuvo en la Clínica del doctor Recio 47 días. Alternaba aquella tarde con Andrés Mérida y Gitanillo de Triana, y el mismo toro que cogió a Barrera cogió también a Mérida levemente.

Ese año del 27 llevaba Vicente una temporada magnífica y en el mes de marzo, toreando en Barcelona con Pineda y Gil Tovar, alcanzó un éxito apoteósico, con corte de orejas y rabos y paseo en hombros por las calles barcelonesas.

También merece registrarse el hecho de torear tres corridas en un solo día, alternando con Gitanillo de Triana en las plazas de San Fernando y Sevilla, por la tarde, y por la noche en Córdoba, para lo cual tuvo que realizar un viaje en aeroplano.

Cortó ese día doce orejas.

Esto ocurrió doce días antes de su importante cogida de Málaga. Hasta ese día toreó 43 novilladas y su fama creció rápidamente.

Convaleciente de la herida que sufrió en dicha ciudad, tomó la alternativa en Valencia el 17 de septiembre de manos de Juan Belmonte, cuyo diestro le cedió el toro "Romano", negro, salpicado, de la Viuda de Concha y Sierra. Fué testigo del doctorado Pepe Belmonte.

En el año 27 tomó parte como matador de toros, en 16 corridas, estoqueando 36 toros, toreando, entre otras, las ferias de Valladolid, Logroño, Córdoba y Zaragoza.

Esta alternativa la confirmó en Madrid el 28 de mayo de 1928, alternando con Chicuelo y Cagancho. Los toros fueron de Graciliano Pérez Tabernero.

Recorrer paso a paso la vida taurina de Vicente Barrera, no es labor adecuada en estos momentos.

Sus tardes triunfales y sus años de éxito, como matador de toros, están en la memoria de todo buen aficionado.

Barrera, por su afición grande, su arte, su dominio, su valor, su ciencia del toreo y su dignidad profesional deja en la historia de su carrera artística un nombre glorioso, como torero extraordinario.

Artista indiscutible, torero completo, poseía una gran facilidad para lidiar toros, destacando, principalmente, por su sabiduría y dominio al muletear.

Con su retirada pierde la fiesta una figura relevante, de justificada notoriedad.

Para que los "barreristas" riojanos tengan un recuerdo del excelente torero valenciano, vamos a hacer un resumen de las corridas que toreó y reses que estoqueó, durante sus años de matador de toros.

En 1927, corridas toreadas, 16, y toros estoqueados, 36.

En 1928, 63 y 125.

En 1929, 66 y 138.

(En Méjico, durante la temporada invernal del 28 al 29 tomó parte en 14 corridas, 12 en la capital y dos en los Estados. Estoqueó 29 toros).

En 1930, 69 y 146.

En 1931, 70 y 138.

En 1932, 65 y 131.

En 1933, 63 y 127.

En 1934, 57 y 116.

En 1935, 47 y 100.

(En el invierno del 34 al 35 toreó en Lima, Maracay y Caracas, 10 corridas, estoqueando 22 reses).

Total, 1.108 toros.

Casado, con doña Carmen Risueño, de Valencia, tiene varios hijos y sus nenas y la esposa han logrado, al fin, los deseos reiterados de hace años, de que Vicente abandonase su profesión...

A grandes rasgos, ahí quedan detallados los más salientes sucesos de la vida taurina que el pasado domingo, renunció, es de suponer que definitivamente, al fortunón que aún está en condiciones de ganar el notable torero valenciano, que eligió para dar el adiós a su vida torera la plaza de Logroño.

LA NOVILLADA DE MAÑANA

Va camino de constituir un éxito, que continúe la cadena de los obtenidos en la "actual" semana festera, la atractiva novillada organizada para mañana, domingo.

El hecho real de hallarnos en plena animación de fiestas y los alicientes de segura diversión que el domingo ofrece aún al elemento forastero y al de la capital, ha de atraer otra afluencia de gentío, de los pueblos cercanos, y "toreros" que son nuestros paisanos, no han de desperdiciar esa ocasión de por "cuatro perras", como quien dice, a dos novilleros de tantos méritos como José Gómez "Sevillanito" y Rafael Ortega "Gallito", y distraerse, además, con la posibilidad de lucir sus hechuras toreras y completar una tarde de agradabilísima con un bailoteo general hasta que el sol, porque habrán sol, se oculte en postrer adiós de despedida a las renombradas fiestas del inolvidable año actual.

Toros, teatro, diversiones, grata acogida en nuestra capital, es lo que ofrece el domingo al elemento forastero.

Y todo de calidad selecta y con garantía de una grata estancia.

Por todo ello, mañana, presumimos que va a presentar nuestra capital el hermoso aspecto de una extraordinaria animación.

¡¡La fiesta de los toros hace esos milagros!!

Y si esa fiesta es en la plaza logroñesa ya es olvidado por sabido, que sus resultados son únicos en calidad y cantidad.

Así son las garantías de la atractiva novillada de mañana.

MIGUELIYO

La Exposición en las Escuelas de Trabajo

Continúa causando la admiración de los visitantes los trabajos realizados durante este curso por los alumnos de las Escuelas Elemental y Superior de Trabajo de esta capital; expuestos en sus propios locales de la planta baja del hermoso edificio de la calle de Espartero.

Muchas personas, sobre todo los técnicos, extrañadas de la perfección e importancia de las labores, manifestaban deseos de ver los talleres donde se confeccionaban, deseo que era inmediatamente satisfecho por el señor director y de donde salían encantados de su buena instalación y material, mucho de ello hecho en los mismos talleres por los alumnos de otros cursos.

Hoy terminan para el públbico las visitas a la Exposición, reservándose las horas de once a una de mañana, domingo, para las autoridades que quieran repetir la visita o visitarla, si antes no han podido hacerlo, sirviendo así como de clausura.

En el tablón de anuncios de la Escuela Superior de Trabajo se halla expuesto el correspondiente en la provisión de las plazas de auxiliares meritorios, para solicitar los cuales se concede un plazo de cinco días.

Las instancias han de ser dirigidas al señor director expresando los títulos y méritos que posea el solicitante y acompañando los justificantes excepto los que ya pertenezcan al Centro que podrán hacerlo acompañando su hoja de servicios.

...¡Siempre ocupado el 1566!!, teléfono de la Agencia Artística de Publicidad Carmelo Segura, ...y todavía sin concertar mis anuncios de espectáculos, estando tan próximo el principio de temporada!!

Aragón y Rioja en la primera "Exposición Regional de productos de la tierra y sus derivados", en Madrid

A las doce en punto de la mañana del pasado martes por la puerta denominada de Hernani, entró en el Retiro S. E. el Presidente de la República acompañado del secretario excelentísimo señor don Rafael Sánchez Guerra y del jefe del cuarto militar, general Batet.

Fué recibido por el comité organizador de estas exposiciones, y al saludarle el Presidente de dicho comité don Emilio-Jesús Villalba Pérez, S. E. expresó la contrariedad que suponía tener que acelerar el acto de la inauguración y la visita a la misma, justificándolo con la circunstancia de que acaba el señor Alba de declinar el encargo de formar Gobierno, y solamente para demostrar su extraordinario interés, simpatía y cariño por

DE LA EXPOSICION DE ARAGON Y RIOJA EN MADRID.—UNA BELLA EXHIBICION DE OPTIMOS PRODUCTOE REGIONALES

estas exposiciones, abría un paréntesis en sus preocupaciones y gestiones para concurrir a la inauguración de la exposición, encareciendo que en el acto y en los discursos se prescindiera de cuanto no fuera esencial.

También le recibieron los ministros dimisionarios de Agricultura señor Velayos, de Obras Públicas señor Marraco, el director general de administración del Ministerio de Estado señor Arregui, que llevaba la representación del ministro, el alcalde de Madrid señor Salazar Alonso, el Director de Seguridad, señor Fernández Mato, el gobernador civil de Madrid señor Morata; el Presidente de la Diputación de Teruel señor Hinojosa, varios concejales del Ayuntamiento de Zaragoza, el señor Artacho que ostentaba la representación del Presidente de la Diputación de Logroño, el alcalde de Calanda, el ex ministro don Cirilo del Río, el Director General de Agricultura y otras numerosas personalidades, y muchedumbre de público no obstante haberse restringido la invitación a este acto.

En la terraza del restaurant se había instalado la tribuna y los micrófonos, pronunciando breve discurso el Presidente del comité organizador don Emilio-Jesús Villalba Pérez, quien encareció la importancia de estas exposiciones, el magnífico programa de las mismas, su eficacia singular en orden a problemas tan importantes como la intensificación y conquista de mercados en España y fuera de nuestra Patria para los productores españoles, el estímulo y unión de los agricultores, la cordialidad entre las regiones y entre todos los españoles. Dijo que el fomento de la Agricultura precisamente por estas exposiciones, podría cooperar y aun eliminar el pavoroso problema del paro con mayor economía y eficacia; expresó que para esta primera exposición habían sido elegidas Aragón y Rioja como dos regiones simplemente españolas, teniendo en cuenta la época más apropiada para sus productos, y que las demás regiones irían concurriendo en sucesivas exposiciones que se celebrarán en la primavera y otoño de cada año.

Agradeció a S. E. el Presidente de la República el altísimo honor que prestaba a la exposición concurriendo a su inauguración a pesar de que las delicadísimas circunstancias le obligaban a dedicar toda la atención a la situación política, agradeciendo asimismo a los excelentísimos señores ministros de Agricultura y Obras Públicas su preencia en la inauguración de la exposición y a las demás autoridades.

Le contestó el ministro dimisionario de Agricultura señor Velayos diciendo que él anhelaba que estas exposiciones que en aquel momento se inauguraban, continuasen contando con el apoyo y subvención oficial, por creerlas el medio más eficaz para la propaganda y revalorización de los productos españoles.

A continuación, obtenida la venia de S. E. el señor Presidente de la República, pronunció la frase ritual de que quedaba inagurada la primera "Exposición Regional de Productos de la Tierra y sus Derivados, en Madrid" en nombre de S. E. el señor Presidente de la República y del Gobierno.

A continuación S. E. el señor Presidente de la República examinó fijándose con extraordinario interés, una magnífica colección de palomas preciosamente instaladas, abundantes colecciones de gallinas, algunas de ellas ejemplares rarísimos y de inestimable valor; ocas y patos, faisanes, patos corredores, palomas mensajeras, jaulas con conejos gigantes, boucat y chhinchilla, conejos nutrias, rusos, castor, habana chinchillla, armiño, viena, azules gigantes de España, mariposa, negro y fuego; centenares de canarios blancos, isabelas, oro, holandeses, flautas azules, azul blanco, blancos, belgas, flautas, alemanes, amarillos y pintados.

Siempre acompañado de la comitiva y con el Presidente del Comité, penetró en las instalaciones, observando la enorme variedad y preciosa selección de frutas, aceites, hortalizas, vinos, licores, conservas y semillas.

Le llamaron poderosamente la atención las instalaciones de los viveristas y un tápiz hecho con hojas y semillas de flores que representaba una vista panorámica del Pilar y las figuras de S. E. el señor Presidente de la República y de don Alejandro Lerroux, y despedido por toda la comitiva, lo mismo que al penetrar, a los acordes del Himno Nacional, salió por la Puerta de Hernani, despidiéndose cariñosamente y prometiendo volver a la exposición con toda detención.

Durante todo el día desfilaron por la exposición numerosas personalidades y diputados, ponderando todos lo magnífico y poderosamente patriotico de la idea y la brillantez de las instalaciones.

Por la zona de recreos del Retiro en que se halla instalada la Primera Exposición, está pasando rápidamente Madrid entero y numerosos forasteros.

Parece ser que el Comité Gestor ha resuelto el problema de que cada día aparezca nueva toda la exposición, renovándose frutas, árboles, aves e instalaciones.

El programa va siendo cada día más interesante y si la magnificencia de la exposición, el interés extraordinario de esta gran obra española y el patriotismo infatigable del Comité, muy especialmente de su presidente don Emilio-Jesús Villalba Pérez, les inspira la acertada realización del programa, esta Primera Exposición dejará un recuerdo imborrable y hará descontado el triunfo de las sucesivas.

Se siente enorme satisfacción al penetrar en el recinto del Retiro donde se respira optimismo, afecto, entusiasmo y españolismo.

Música selectamente elegida de autores españoles, conciertos, conferencias de extraordinaria utilidad y amenidad y festejos que completan la Exposición.

La sección de animales es algo también sorprendente; las innumerables variedades de gallinas, conejos, ocas y patos; palomas, la mejor colección del mundo; centenares de canarios de todos los colores y de todas las razas, obtendrán que cada visitante vuelva diariamente a admirar este espectáculo nunca visto.

Esto es hacer patria sólidamente y merecer de España, de Aragón y Rioja y de Madrid, legítimo y justificado agradecimiento.

Las fiestas de Alesanco

El alma de un pueblo no se manifiesta en su total plenitud, sino cuando llega por cualquier circunstancia su oportunidad; puede tardar muchos años, no concretarse nunca. A lo más, a través del tiempo, se acusan algunos rasgos que dejan adivinar parte de sus características, pero son indispensables muchas solicitaciones que pueden ser de diversa índole, para que lleguen a plasmar las esencias raciales.

Quizá sean las fiestas, las diversiones, la exteriorización de la alegría, los momentos más propicios para llegar a conocer el alma de los pueblos, porque en esos instantes más que en ningunos otros, por solemnes, por trágicos que fueren, quedan en libertad inclinaciones, instintos, íntimas exquisiteces, anormalidades nativas, que marcan una segura trayectoria.

Alesanco, como la mayor parte de los pueblos, tuvo instantes que pusieron a prueba temple, cultura, fanatismo, laboriosidad, espíritu de sacrificio, pero ¡quién lo dijera! jamás su alma hizo un acto de presencia tan espontáneo como en esta costumbre de la "fiesta de los casados y mozos", exteriorizada con motivo de la fiesta de la Virgen del Prado.

Fiesta típica, regocijante, que sólo constituyó expresión total de las características psicológicas alesanquinas hasta hace cuatro o cinco años. Antes era una fiesta fragmentaria, por decirlo así, que movilizaba a la gente joven y, por curiosidad, a los demás ciudadanos; hoy son todos los que intervienen con sus actividades, con su dinero o con su simple fiscalización; es la fiesta de todos, que para llegar a tal punto ha sido indispensable unir a las iniciativas de un grupo de amigos, el control del pueblo. Y claro está, de una manera inconsciente han tenido que separarse las primitivas, originales fórmulas, dándoles mayor relieve, sin despojarlas de su intrínseco contenido. Es decir, donde hubo burda improvisación, arte,; donde sátira procaz de vecindario, tino humorístico de carácter general; donde parciales rudimentarios, caprichosos festejos sin coordinación ni disciplina; programas atrayentes y ordenados, en los que toman parte, hombres y mujeres, grandes y chicos, ricos y pobres, que todos conspiran preparando el complot de fiestas.

Y a medida que el sol, menos perezoso esos días para asomarse a la tierra, intensifica su luz, el público ríe ya contagiado de la alegría general, desfilando por el improvisado itinerario; magnífica nota que ha de sostener, ínterin el corto tiempo de fiestas, en constante y alborozada vibración. El pueblo queda convertido en un mar de entusiasmos, durante los días de la "fiesta de los casados y mozos", que dan un tono de alegría y jocundidad que pasma y sugestiona, sin restar a los días dedicados a la Virgen del Prado, gracia, luminosidad, ni elegancia, que no pierden vida, ni plasticidad y con una indudable emoción.

El espectáculo de las fiestas de Alesanco deja, tanto a los hijos del pueblo como a los extraños, una sensación parecida a la que se experimenta después de haber ascendido a la cima de un monte, de contemplar un maravilloso paisaje y de recibir largas horas el abrazo del sol. Sensación de agradable lasitud, de íntimo y placentero alborozo, de dulce saciedad cordial.

Al comenzar las fiestas, todo el pueblo de Alesanco daba una sensación de una gran ciudad en días de feria, jamás se vió más personal, ni más chicos galantes, ni más caras bonitas. Ya por sí, las chicas de Alesanco son bellas como pétalos de rosas, graciosas y gentiles y si a esto se le añade la satisfacción que rebosaba en sus caras y la alegría propia de la juventud y las ansias de divertirse, fácil le será al lector comprender lo agradable que lo habrán pasado los mortales que, afortunadamente, se hayan encontrado en dicho pueblo en los días de fiesta.

Era poco menos que imposible el transitar por las calles a causa de la aglomeración de forasteros de ambos sexos que había. Amenizando las fiestas el selecto programa que la banda de música interpretó, siendo interrumpida de vez en cuando, por numerosos cohetes de colores, morteretes, etc.

Se celebró la tradicional misa cantada, distinguiéndose don Elías Cañas por su clara y potente voz de barítono. Ofició el párroco de Cenicero don Toribio Sobrevilla, y fué solemnizada la misa por un sentidísimo y elocuente sermón. El acto fué imponente, pues tanto personal había, que desde la puerta daba la sensación de una compacta masa de seres humanos, con un silencio y fervor dignos de admiración. Al terminar la ceremonia se efectuó la clásica procesión, que fué engrosada por un sinnúmero de hijos de Alesanco; la banda de música interpretó emocionantes piezas, dando con ello más relieve al acto. Terminó la fiesta religiosa y la gente se dedicó a dar un paseo a modo de aperitivo.

Al día siguiente fué trasladada a su ermita la imagen de Nuestra Señora la Virgen del Prado, que fué acompañada por un nutridísimo número de fervorosos, rindiéndole toda clase de honores. El público, después de oir reverentemente la panegírica plática con su proverbial elocuencia, dió el párroco del pueblo don Albelto Sanz, subió a la Virgen del Rosario a la Iglesia, como final de las fiestas religiosas.

El día 17, "fiesta de los casados", hubo derroche de entusiasmo. Tuvo lugar la lidia de cuatro "terroríficos miuras", que suelen anunciar algunos empresarios "los toros de la divisa encarnada y verde". Los cuatro fueron toreados magistralmente por el más "valiente" de la tauromaquia, Crisantos Moreno, con su cuadrilla, haciendo de banderilleros y picador Berto, Luis y Félix, respectivamente, todos del pueblo.

Los toros fueron finos, bonitos, ni la más pequeña censura para la presentación, al contrario, hubo aplausos sin reserva. Todos se arrancaron muy bién; el primero salió suelto de todos los encuentros, el segundo únicamente del primer puyazo, el tercero un poco flojo de remos y el cuarto bien.

Crisantos con su cuadrilla redondeó la tarde, le salió todo a pedir de boca. Con el capotillo, toreando a la verónica y en quites buenos y variados, escuchó ovaciones. Las faenas de muleta, pintureras y variadísimas; agotó materialmente su largo repertorio, y en ellas vimos ejecutados todos los pases conocidos, añadiendo algunas improvisaciones afortunadas. Cuando tocaron a matar, hincó las rodillas en tierra y en esta forma le fueron a la cara. Hubo explosión de aplausos, orejas y rabo. Brindó la muerte de ellos a la dependencia del portón y público en general. Se le despidió con olés, música y ovación.

Agradablemente sorprendidos vimos en uno de los "palcos", vestidas de manolas, a las simpáticas mujercitas Valenciana y Justa García.

El miércoles, "día de los mozos", fué algo fantástico, por la improvisación de los festejos. La gente joven estaba algo aletargada de tanto bailar los días precedentes. Ese día —como todos los de fiestas—tocó la diana y parece que la gente se animó. A las diez fué el pasacalles y se notaba cómo poco a poco se iban enardeciendo los ánimos. A los chicos se les ocurrió vestirse de payasos y recorrer las calles haciendo pantomimas tan variadas y amenas, e improvisaron coplas con que obsequiaban a las mozas que, complacidísimas las escuchaban.

Luego, entre todos los mozos—y como en años anteriores—afiliados a la Sociedad "El Buen Humor", cuyo celo y espíritu organizador de su presidente Eulogio Sierra y demás componentes de la Directiva son bien conocidos, se organizó una suculenta comida y cena, a las que estaban invitados forasteros y chicas del pueblo. Guisaron los mismos chicos, destacándose entre ellos, como magos del arte culinario, Valentín Rubio, Esteban (El Topo) y Paulino Gómez, que emplearon una maestría y esmero digno de ser mencionado. Mientra esto sucedía, las chicas iban y venían de un lado para otro, entre risas y charlas, estando de espectadoras ante lo que se preparaba. La comida se desarrolló normalmente, siendo las chicas muy obsequiadas, los chicos muy felicitados y, embriagados de satisfacción estos últimos, hicieron un derroche de delicadeza y hubo hasta quien se sintió poeta y dedicó un romance a la dulcinea de sus ensueños dorados.

¡Ambiente de pueblo, tienes candores de amanecer, plenitudes y exuberancias del mediodía, pasiones y lirismos de media noche!

Macrina T. Sáez Sobrevilla

Valencia, 23 de septiembre 1935.

MAÑANA DOMINGO
en el
Teatro Bretón
La obra del año
MORENA CLARA
El mayor éxito conocido
CREACION DE CARMEN DIAZ

REGISTRO CIVIL

Inscripciones verificadas ayer:

Nacimientos.—José Luis Girauta Rozas, Isabel Soto Grijalba y María Milagros Martínez Benito.

Defunciones.—Juana Arenzana Remón, de 28 años, de Logroño; María del Pilar Martínez Calleja, de 7 meses, de Logroño; Julia Serrano Espada, de 28 años, de San Vicente de la Sonsierra, y Lucio Mendi Martínez, de 65 años, de Casalarreina.

Matrimonios.—Ninguno.

PASTRANA
CARROZAS PARA TRASLADOS