Logroño. Año XLVII. Núm. 14.762

REDACCION Y ADMINISTRACION
PLAZA DE LA IMPRENTA, NUM. 9, BAJOS
TELEFONO, 1-5-6-1.

No se devuelven los originales aunque no se inserten.
Anuncios a precios convencionales.
Remitidos a una peseta línea.
Toda la correspondencia se dirigirá así:
LA RIOJA. Apartado, 28. Logroño

Franqueo Concertado

LA RIOJA

DIARIO IMPARCIAL DE LA MAÑANA

Fundadores: D. Facundo y D. Francisco Martínez Zaporta

Franqueo Concertado

Miércoles, 20 de marzo de 1935

PRECIOS DE SUSCRIPCION
En Logroño, dos pesetas al mes.
Fuera de la capital, trimestre seis pesetas.
Trimestre vencido o por comisionado, 6'50.
Extranjero, al año, 56 pesetas.
Repúblicas hispano-americanas, 30.
Se considera que continúa suscrito al periódico el que no lo devuelva a la Administración.
Número suelto, 10 céntimos

Se mantiene la inquietud creada por los acuerdos del Gobierno alemán. -- Francia, Inglaterra e Italia no pierden el contacto diplomático.--Parece que la contestación de Germania a la nota británica permitirá la visita de John Simon a Berlín

GOEBBELS JUSTIFICA LOS ACUERDOS DE ALEMANIA

BERLIN.—Todos los diarios publican un artículo del ministro de Propaganda del Reich, señor Goebbels, en que dice, entre otras cosas, lo siguiente:

"La opinión pública alemana se muestra bastante sorprendida de la manera como los círculos autorizados de las capitales extranjeras han acogido la noticia del restablecimiento del servicio militar obligatorio en Alemania.

En Alemana la opinión esperaba que el Mundo acogiera esta noticia con un sentimiento de alivio, pues la publicación leal y franca de los propósitos alemanes representa, en verdad, un elemento de tranquilidad satisfactorio e indispensable para el examen lógico y fecundo de la situación europea.

En los círculos oficiales y no oficiales del Extranjero, sobre todo en los últimos tiempos, han solido deplorar el secreto que velaba la cuestión de los armamentos alemanes, principalmente porque, como se decía, la consolidación de la paz parecía imposible sin exponer claramente lo que quería, qué proyectos tenía.

Era tanto más necesario contestar a este deseo, cuanto que la mayoría de los periódicos extranjeros publicaban evaluaciones vagas y fantásticas sin base alguna; pero que podían fácilmente fomentar entre los pueblos una mentalidad guerrera eminentemente peligrosa.

Si la claridad es cosa necesaria, lo es sobre todo en el terreno de la política militar. El acto histórico del sábado último ha puesto fin a ese procedimiento de vagas suposiciones. El Mundo conoce ahora su situación. Esto no significa que antes no la conociera. Ahora lo que tiene es una certeza absoluta sobre lo que ya sabía y que no ocultaba saber".

El ministro cita las palabras pronunciadas en la Cámara de los Comunes el día 28 de noviembre de 1934 por el señor Wiciton Churchil, quien declaró que Alemania poseía un poderoso Ejército con enormes reservas, y hace resaltar que ya en esa época un hombre público británico hablaba de un nivel de armamento de Alemania que ni siquiera se alcanza con la ley del 16 de marzo. La consecuencia que el señor Churchill sacaba de ese hecho puede hoy aún ser aprobada en Alemania, pues decía que no había razón alguna par asuponer que Alemania quisiera atacar a Inglaterra.

La contestación que el señor Baldwin dió al señor Churchill en nombre del Gobierno británico ha sido también característica. Declaró el señor Baldwin que una de las causas del malestar europeo era no el temor, sino la ignorancia en que se estaba fuera de Alemania y el secreto que se guardaba en este país.

¿Se le puede reprochar al Gobierno de Alemania el haber disipado las causas de ese malestar, cuatro meses después de dicho discurso, al exponer lealmente las hechos?

La proclama del "fuhrer" declara expresamente que la reintroducción del servicio obligatorio en Alemania no entraña propósito belicoso alguno, sino que, por el contrario, debe servir al mantenimiento de la paz.

El día 8 de marzo último, el mariscal Pétain declaraba por la mañana que la prórroga del servicio militar era absolutamente necesaria, si se tenía en cuenta el rearmamento intensivo de Alemania y el peligro de un ataque repentino.

El mariscal Pétain añadió que el Ejército alemán constaba de 600.000 hombres inmediatamente disponibles.

El día 10 de marzo, el presidente del Consejo francés, señor Flandin, declaró en Lyon que el rearmamento de Alemania, que los firmantes del Tratado de Versalles no habían podido impedir, hacía más peligrosa para Francia la llegada de los años de quintas insuficientes.

El mismo señor Flandin declaró el día 15 de marzo en su discurso de la Cámara que Alemania dispondría en 1936 de lo menos 600.000 hombres, y se sirvió expresamente de este supuesto hecho real para justificar la prórroga del servicio a dos años.

¿Cómo no habría de sorprenderse Alemania al ver de pronto a la opinión pública mundial producirse con extrañeza e indignación ante la instauración del servicio obligatorio en Alemania?

¿No sería más valeroso, más consecuente, más lógico situarse en el punto de vista expuesto el día 3 de marzo de 1935 por el señor Carwin en el "Observer", cuando decía "que en el terreno de los armamentos o del desarme se debía reconocer de una vez para siempre a Alemania una igualdad de derechos absoluta entre las grandes potencias, pues ello constituye una condición preliminar moral? ¿Es preciso hacer esto, como si no hubiera habido nunca guerra ni Tratado de Versalles?"

Alemania ha esperado cinco años a que los firmantes del Tratado de Versalles mantengan sus compromisos de desarmar, como ella lo había hecho. En vez de esto, el Mundo ha rearmado.

El "führer" ha declarado con bastante frecuencia que estaba dispuesto a enviar a la fundición la última ametralladora si el Mundo hacía lo propio. A estas declaraciones no se ha contestado nunca. Alemania ha tenido, por fin, que sacar consecuencias de esta situación. No era una Alemania armada, sino una Alemania desarmada la que turbaba la tranquilidad de Europa. El restablecimiento del servicio obligatorio traerá el equilibrio necesario para las discusiones fructuosas de los grandes problemas de la política mundial.

Alemania quiere colaborar al establecimiento de la paz, de la que se halla tan necesitada como los demás pueblos. La claridad y la lógica son necesarias en una situación que ofrece a los pueblos todas las posibilidades de un acuerdo verdadero.

Nada sería tan peligroso como construir un nuevo edificio de ilusiones y de sueños.

El misterio de que tanto se han quejado no existe. La atmósfera se ha purificado. Alemania quiere presentarse al Mundo como una nación de derechos iguales y dispuesta firmemente a trabajar con ahinco por la paz de Europa y la reconciliación de los pueblos".

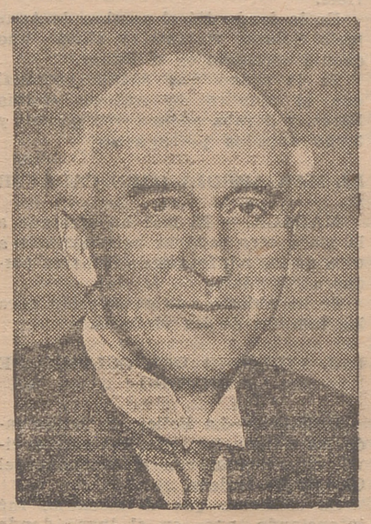

JOHN SIMON
Ministro de Negocios inglés

TEXTO DE LA NOTA INGLESA

LONDRES.— Hé aquí el texto de la nota del Gobierno británico entregada por el embajador de Inglaterra en Berlín al Gobierno alemán:

"El Gobierno de su majestad se cree obligado a hacer presente al Gobierno alemán su protesta contra la comunicación que éste ha hecho el 16 de marzo relativa a la decisión de establecer el servicio militar obligatorio y de elevar el efectivo de paz del Ejército alemán a 36 divisiones.

Después del anuncio de un ejército aéreo alemán, esta declaración constituye un nuevo ejemplo de acto unilateral, que independientemente de la cuestión de principio viene a aumentar seriamnte el malestar reinante.

La propuesta de una reunión anglo-alemana, resultado de las estipulaciones del comunicado anglo-francés de 3 de febrero y de la contestación alemana de 14 de febrero, completados por comunicaciones ulteriores entre el Gobierno de su majestad y el Gobierno alemán y el comunicado de Londres de 3 de febrero, que indicaba que no podrían modificar por actos unilaterales los armamentos limitados por el Tratado, declaraba que el Gobierno inglés y el Gobierno francés eran favorables a un acuerdo general negociado entre Alemania y otras potencias y que estableciera medidas capaces de organizar la seguridad en Europa sobre la base de las directrices indicadas por el comunicado, y asimismo que fijara un acuerdo sobre los armamentos.

Estas medidas, en el caso de Alemania, servirían para sustituír las previstas en las estipulaciones correspondientes de la parte quinta del Tratado de Versalles.

El comunicado comprobaba que el regreso de Alemania como miembro activo a la Sociedad de Naciones formaba parte de un arreglo general proyectado y continuaba bosquejando las estipulaciones de un pacto aéreo entre las potencias de Locarno que debía servir de advertencia contra los ataques e impedir los ataques repentinos por vía aérea.

La contestación que el Gobierno alemán dió diez días más tarde, saludaba el espíritu de confianza amistosa expresado por el comunicado anglo-francés y declaraba que el Gobierno alemán sometería a un minucioso examen las cuestiones planteadas en la primera parte del comunicado de Londres.

Alemania declaraba participar de la convicción que sólo el espíritu de negociaciones libremente realizadas entre estados soberanos, tal como lo expresaba el comunicado, podría traer un arreglo internacional duradero en el terreno de los armamentos.

Saludaba particularmente la propuesta de pacto aéreo y terminaba indicando que el Gobierno alemán antes de tomar parte en las negociaciones propuestas consideraba como deseable elucidar en conversaciones separadas con los gobiernos interesados una serie de cuestiones previas de principio.

Invitaba con tal fin al Gobierno de su majestad a entrar con el Gobierno alemán en un intercambio inmediato de puntos de vista. El Gobierno inglés, deseoso de estar seguro de que no reinaba equívoco alguno acerca del alcance de la entrevista propuesta entre gobernantes ingleses y alemanes, dirigió el 21 de febrero una nueva petición al Gobierno alemán, a la cual contestó este último al día siguiente.

El resultado fué un acuerdo definitivo entre los dos gobiernos acerca de la reunión proyectada, que consistiría en ensanchar la consulta a un punto más; es decir, sobre todas las cuestiones mencionadas en el comunicado anglo francés. El Gobierno inglés preparó la visita a Berlín propuesta por el Gobierno alemán. Había, pues, previsto un arreglo general, discutido libremente entre Alemania y las demás potencias y acuerdos sobre los armamentos.

Este ha sido el objetivo del Gobierno de su majestad, y para llegar a él ha hecho toda clase de esfuerzos en Ginebra y en otras partes.

No puede, sin embargo, hacerse más fácil el establecimiento de un acuerdo general, indicando como resolución ya tomada, la constitución de efectivos militares que rebasan en mucho a todos los propuestos hasta ahora, y que de mantenerse sin modificación harán más difícil, si no imposible, el acuerdo de otras potencias más afectadas.

El Gobierno de S. M. aprovechará toda ocasión que pueda ofrecer la visita para un acuerdo general.

Estima, sin embargo, en estas nuevas condiciones, que antes de emprender esta visita debe llamar la atención del Gobierno alemán sobre las anteriores consideraciones y desea recibir la seguridad de que el Gobierno alemán sigue deseando que se celebre dicha visita con el alcance expuesto más arriba.

LA CONTESTACION DE ALEMANIA A LA NOTA INGLESA

LONDRES.—Mac Donald ha regresado a Londres desde Chequers, donde convalecía, y ha presidido esta mañana una reunión del Gabinete, que ha estudiado la situación internacional y las inquietudes provocadas por Hitler.

Hoy ha sido un día de intranquilidad y de pronósticos en Londres. Pese a los cautos y sosegados comentarios de los periódicos de la mañana, la gente se dió a especular en torno de la reunión de los ministros en Downing Street y al contenido de la nota británica de protesta, nota que no se hizo pública hasta última hora de la tarde en ediciones especiales de los diarios vespertinos.

Sus términos fueron esbozados por John Simon y aprobados por el Gabinete, con ligeras modificaciones. Inglaterra, sin perder la serenidad, quería obligar a Alemania a dar un rápida e inequívoca respuesta, y esta respuesta ha llegado, en efecto, a través del embajador inglés en Berlín. Alemania no sólo admite las iniciativas inglesas de discutir y negociar sobre la base de las proposiciones anteriores, sino que las acepta francamente. Estas bases son un arreglo general, libremente negociado entre Alemania y las otras potencias, con objeto de organizar la seguridad por medio de pactos regionales; el regreso de Alemania a la Sociedad de las Naciones y un convenio simultáneo sobre el nivel de los armamentos alemanes, convenio que sustituya al apartado quinto (cláusulas militares) del Tratado de Versalles.

Al mismo tiempo Hitler acepta la negociación de un pacto aéreo entre las potencias de Locarno.

John Simon ha dicho en la Cámara de los Comunes ue Alemania accede a entablar negociaciones con la finalidad previamente fijada y en la esperanza de llegar al acuerdo general previsto.

El regreso de Alemania a Ginebra, el pacto aéreo occidental, el pacto oriental y el pacto de la Europa central serán, pues, discutidos friamente en Berlín.

De la nota inglesa y la inmediata réplica satisfactoria de Alemania se deduce que la situación no ha cambiado en Europa. Habrá roto Hitler el Tratado de Versalles, habrá ordenado un servicio militar obligatorio que, según algunos cálculos, le permitirá disponer de un millón quinientos mil hombres en el próximo octubre; pero ni Alemania ha cerrado la puerta a la negociación ni Inglaterra, que actúa de mediadora, niega a Alemania una tolerancia que podrá ser el preludio de la entrada en la Sociedad de las Naciones.

John Simon y Mr. Eden irán, por lo tanto, a Berlín el domingo, como tenían proyectado.

* * *

BERLIN.— Informes de carácter oficioso, dicen que el ministro de Negocios extranjeros ha hecho algunas observaciones a la nota inglesa.

Alemania no está dispuesta a admitir que sólo ella haya violado la parte quinta del Tratado de Versalles que contiene la promesa de desarme de otras potencias.

La violación ha partido de los mismos creadores del Tratado.

La ley promulgada el sábado crea la base verdaderamente apropiada para las negociaciones futuras.

A LO QUE ALCANZARAN LOS EFECTIVOS ALEMANES DE PAZ

BERLIN.— El nuevo Ejército alemán alcanzará probablemente un total aproximado de unos 600.000 hombres.

Las fuerzas navales y aéreas serán también aumentadas.

Durante unos ejercicios de defensa aérea voló sobre la capital una escuadrilla de aviones de caza.

LONDRES EN CONTACTO CON PARIS Y ROMA

LONDRES.— En los Círculos diplomáticos se cree que Alemania ha dado a la Gran Bretaña seguridades de que está dispuesta a reingresar en la S. de N.

Se espera la próxima visita de John Simon a Berlín con cierta expectación, y se nota gran actividad diplomática.

Hoy conferenciaron el embajador de Francia en Londres con John Simon y también con el embajador de Inglaterra en París.

Además continúa el contacto entre Londres y Roma.

Se proyecta la formación de una conferencia integrada por representantes de Inglaterra, Francia e Italia, cuya primera reunión se celebrará probablemente el domingo.

Parece que los gobiernos de Francia e Inglaterra abrigan pocas esperanzas de que la Nota británica surta ningún efecto favorable.

PREOCUPACION EN LA S. DE N.

GINEBRA.— Las autoridades de la S. de N. se muestran muy preocupadas ante la amenaza contra la paz, motivada por la declarción de Alemania al crear el servicio obligatorio.

Se cre eque procederán a convocar una reunión especial de la S. de N. ante este problema de amenaza de guerra.

LA PROLONGACION DEL SERVICIO MILITAR EN FRANCIA

PARIS.—Ayer se sometió a la Cámara de Diputados la resolución, pidiendo que el Gobierno decrete el aumento de tiempo de permanencia en el servicio militar de las quintas que actualmente lo prestan.

Se tiende a aumentar inmediatamente la prolongación del servicio y aprobarlo ya en la Cámara, en vez de esperar a ponerlo en vigor cuando se llame a filas a la nueva quinta de abril, se hará con los que habían de ser licenciados.

EL EFECTO PRODUCIDO EN FRANCIA POR LA NOTA BRITANICA

La nota de Inglaterra ha producido en Francia enorme decepción.

Se ha observado alguna repercusión en Bolsa con la poca firmeza de los valores básicos.

* * *

PARIS.— Los periódicos de esta mañana no ocultan su descontento por la decisión del Gobierno inglés de enviar a Berlín, a pesar de todo lo ocurrido, a sir John Simon.

"L'Echo de Paris" dice que la decisión inglesa ha producido en París sorpresa e inquietud.

"El Journal" dice que en estas condiciones no puede hablarse de una protesta común. Las conversaciones de Simon en Berlín tendrán un carácter distinto al que se había pensado en principio.

"L'Ouvre" opina que no pueden hacerse reproches al Gobierno francés si la nueva ley militar alemana toma cada vez más el carácter de un éxito diplomático.

Otros periódicos, entre ellos el "Figaro" y "Excelsior", creen que, después de su visita a Berlín, el señor Simon irá a París, y el primero de ellos supone que la decisión del partido inglés salvará algunas actas al partido "Tory" en las elecciones próximas, pero no es muy favorable para la paz.

"Excelsior" dice que se hubiera podido esperar de Inglaterra una actitud más enérgica y menos equivocada.

LAS CONVERSACIONES DE FRANCIA, INGLATERRA E ITALIA EN ROMA

ROMA.— Se asegura que las conversaciones de conjunto entre Francia, Inglaterra e Italia comenzaron ayer.

J. GOEBELS
Ministro de Propaganda alemán

El embajador de Inglaterra se entrevistó con el subsecretario de Estado y el embajador de Francia fué recibido con Mussolini. Hoy el embajador francés se entrevistó también con el subsecretario de Estado.

No se ha dejado entrever nada acerca del estado actual de las negociaciones, pero, no obstante, se sabe que se trató ampliamente de la situación creada por Alemania.

Parece que no se trató de la nota enviada por Inglaterra a Berlín que, por razón de próximo viaje de los delegados ingleses Simon y Eden se considera por Francia e Italia como de interés únicamente para Inglaterra y Alemania, no estando en relación directa con las negociaciones colectivas.

INGLATERRA AUMENTA LAS FUERZAS DEL AIRE

LONDRES.— El subsecretario del Aire ha presentado a la Cámara el proyecto de presupuestos que importa 23 millones de libras esterlinas, representando un aumento de tres millones sobre el presupuesto del año pasado.

Los efectivos de la flota aérea se elevan actualmente a 1.020 aparatos y se elevarán a 1.170.

El Gobierno estima que actualmente no es posible ninguna reducción.

LA ACTITUD DE LOS LABORISTAS INGLESES

LONDRES.— En la reunión del partido laborista se aprobó una moción diciendo que, en el caso de que llegara a precisarse la amenaza de una guerra, los trabajadores ingleses contestarán con una huelga general.

EL SEÑOR MADARIAGA, REPRESENTANTE DE ESPAÑA EN LA S. DE N., OPINA SOBRE LA SITUACION INTERNACIONAL

El delegado oficial de España en la Sociedad de Naciones, don Salvador Madariaga, ha opinado hoy acerca de la situación internacional.

El señor Madariaga ha dicho:

"La declaración del Gobierno alemán restableciendo el servicio militar obligatorio, difiere en grado e influencia, pero no en naturaleza, de la larga serie de actos que los gobiernos alemanes han realizado desde la ratificación del Tratado de Versalles para recobrar la plena soberanía de Alemania sobre sus armamentos, limitados por la parte quinta del Tratado.

No creo que sea la opinión pública española la más llamada a intervenir de una manera directa en el debate europeo que se va a plantear.

España permaneció neutral durante la guerra que dió origen al Tratado de Versalles y ha sabido mantener su autoridad en el período de la post guerra, en que se han venido liquidando gradualmente aquellas situaciones creadas por el Tratado.

Sería paradógico que nuestra opinión se asociara del modo que lo han hecho las naciones directamente interesadas, donde reina admirable serenidad.

Los intereses de España están materialmente ligados al progreso de las organizaciones internacionales que tienen su manifestación más concreta en la S. de N.

Sin emitir juicio sobre la decisión de Alemania de ausentarse de la S. de N. y de la Conferencia del Desarme, estoy convencido de que las cosas no habrían llegado al estado actual si aquel acontecimiento no se hubiera producido.

Inevitablemente, la decisión alemana va a acrecentar, aunque no pueda decirse que lo haya determinado, el aumento general de armamento, cosa que ya en sí constituye un peligro.

Las graves responsabilidades en que incurrieron las naciones que por su intransigencia llevaron al mundo a la guerra son tales, que en su propia medida y abundancia tenemos que poner nuestras mayores esperanzas de paz.

En mi opinión, conciernen a España dos obligaciones importantes: La primera, influir con todo su gran prestigio internacional para que se restablezca el imperio del Derecho internacional y del pacto; y la segunda, resolver cuanto antes el problema interno que más la divide para seguir estrechamente unida y fuerte los acontecimientos que puedan producirse y en particular el de prepararse para todo evento."

El Bloque Patronal se dirige a las clases de orden

Madrid, 19.—12 noche

El Bloque Patronal ha dirigido un manifiesto a las clases de orden españolas para proceder a la organización de una entidad con el fin de asegurar el funcionamiento de todos los servicios públicos y de primera necesidad y de coadyuvar al mantenimiento del orden en caso de un movimiento revolucionario.

Detalla un plan convenientemente estudiado, con cuadros de mando, equipos técnicos, servicios de protección, etc. ,etc.

El Bloque—dice el manifiesto—no puede permanecer como espectador ante los continuos desórdenes de la vida española, de los que son víctimas principales.

La apatía de las clases de orden ha dado el poder a las organizaciones revolucionarias.

En cincuenta años que lleva de vida la U. G. T. en España ha perseguido aniquilar la economía nacional y las bases del Estado, sin que la sociedad española haya hecho nada para defenderla.

Sin embargo, al Estado no se le puede abandonar en estas luchas.

Cuando la vida de una nación se desarrolla dentro del Derecho, el Estado es quien debe regir la cosa pública. Cuando un sector de la Nación se organiza revolucionariamente y actúa con planes de violencia, al Estado como a sí mismo deben ayudar todos los ciudadanos con una organización antirrevolucionaria.

El pueblo español no puede tolerar ese gesto de chulería permanente de un grupo de agitadores profesionales.

Hacemos un llamamiento viril a los ciudadanos sanos y patriotas para que se unan con decisión y cooperen al mantenimiento del orden.

Termina afirmando que esta organización cívica española está desposeída en absoluto de todo sentimiento político.

DE MADRUGADA EN GOBERNACION

DETENCIONES IMPORTANTES

Madrid, 20.—3 madrugada

El ministro de la Gobernación manifestó que la Guardia civil detuvo en Madrid a cinco individuos que están convictos y confesos del descarrilamiento ocurrido en los primeros días de octubre al expreso Madrid-Barcelona.

Agregó que el parte de Oviedo da cuenta de haber sido recogidas 26 armas de fuego y practicadas quince detenciones.

Dr. F. PONS
del Hospital Valdecilla
DIGESTIVO y NUTRICION
RAYOS X — LABORATORIO
HERMANOS MOROY, 9, 1.º
Teléfono, 1487

A. FERNANDEZ MARRODAN
Hospital Saint Josefh París
ESPECIALISTA EN
RIÑON Y VIAS URINARIAS.
RAYOS X. — LABORATORIO.
Vara de Rey, 13 2.º Teléf.º 1216.

El día oficial y político

Madrid, 19 y 20.—Varias horas

EN EL PALACIO NACIONAL

Su excelencia el presidente de la República recibió esta mañana en audiencia a los miembros que forman el Comité del Congreso Internacional de la Historia de la Medicina, compuesto de los doctores Marañón, Hernando, Goyanes, Villaverde, Mariscal, Cortezo y Allver de Zaragoza; al exsubsecretario de Gobernación don Eduardo Benzo; a la representación de la Sociedad General de Autores, formada por don Eduardo Marquina, don Federico Moreno Torroba y don Joaquín Guichot; al gobernador del Banco de España, don Alfredo Zabala, y al periodista don Alvaro Mori.

PRESENTA LAS CREDENCIALES EL EMBAJADOR DEL BRASIL

Esta mañana ha presentado sus cartas credenciales al Presidente de la República el nuevo embajador del Brasil, señor Pecanha, que acudió a Palacio, acompañado de la escolta presidencial y del introductor de embajadores señor López Lagos.

La guardia de Palacio rindió honores al nuevo diplomático brasileño.

En la Cámara Presidencial esperaban al embajador, S. E. con el ministro de Estado, la Casa Militar de la Presidencia y otras personalidades.

El embajador pronunció un discurso, congratulándose de la misión que se le confiaba de representar al Brasil en España por tercera vez y aludió al memorable Tratado de Madrid, firmado hace tres siglos, y se refirió a la concordia ibero-americana.

Le contestó el presidente de la República con frases de cordialidad y haciendo votos porque las relaciones de ambos países sean cada vez más amistosas.

EL CUMPLEAÑOS DEL PRESIDENTE DE LA REPUBLICA

Mañana, miércoles, día 20, celebrará su fiesta onomástica S. E. el presidente de la República.

MAÑANA NO HABRA CONSEJO

Contra lo que se había anunciado mañana no se celebrará Consejo de ministros en el Palacio Nacional bajo la presidencia del jefe del Estado.

LA MAÑANA DEL JEFE DEL GOBIERNO

El jefe del Gobierno estuvo esta mañana en la Presidencia, donde recibió algunas visitas.

Después, hablando con los periodistas, les dijo lo siguiente:

—No sé dónde ha salido esa noticia, que veo publicada en toda la Prensa de que mañana habrá Consejo de ministros en Palacio.

—Entonces—le dijo un periodista—¿el Consejo será en la Presidencia?

—No habrá Consejo—contestó el jefe del Gobierno—hasta el viernes.

Por si en efecto, era deseo del jefe del Estado celebrarlo mañana, se lo he consultado, y me ha dicho que no. Así es que a no ser que el presidente de la República rectificase y quisiera que el jueves nos reuniéramos bajo su presidencia, hasta el viernes no lo haremos.

Uno de los reporteros le preguntó cuándo iba a celebrar la anunciada reunión con los ministros radicales, y el señor Lerroux dijo:

—No tengo inconveniente en decirlo: mañana, por la mañana, se celebrará esa reunión aquí, en la Presidencia.

Otro periodista le preguntó si había llegado a poder del Gobierno los informes del Supremo relativos a penas de muerte, y el señor Lerroux contestó negativamente.

Por último dijo el jefe del Gobierno que se dirigía al Hotel Ritz, donde estaba invitado a almorzar por el señor Rocha, que celebra hoy su santo

La tarde de hoy—agregó—la dedicará al descanso, no asistiendo a ninguno de los despachos oficiales.

MILLARES DE FIRMAS EN PETICION DE INDULTO

El diputado socialista por Jaén, señor Bujeda, ha traído a Madrid, procedentes de aquella provincia para darles el oportuno curso, numerosos pliegos de firmas solicitando el indulto de los condenados a muerte por los sucesos de octubre.

Con las firmas traídas por el señor Bujeda, ascienden a 140.000 las procedentes de la provincia de Jaén.

BANQUETE DE LA "CEDA" AL SEÑOR CASANUEVA

El jueves se celebrará, en el Palace, el banquete organizado por la "Ceda" en honor del vicepresidente del Congreso don Cándido Casanueva.

BANQUETE AL SEÑOR REY MORA

HUELVA.— En el Círculo Mercantil fué obsequiado con un banquete el señor Rey Mora.

Pronunciaron discursos el gobernador, el teniente coronel de la Guardia civil y el monenajeado.

UNO DE LOS MAXIMOS ACONTECIMIENTOS DE 1935

Franciska Gaal

(la protagonista de las joyas de la pantalla "Paprika" y "Verónica"), en su más maravillosa creación

Desfile de Primavera

El pasado glorioso del Imperio Austro-Húngaro.

¡Humor, música deliciosa, un delirio de espectáculo!

EL DOMINGO

SOCIAL y FRONTON

Las fiestas falleras valencianas se celebran con inusitada animación

VALENCIA.—Durante todo el día la animación fué extraordinaria, notándose inusitada animación de forasteros.

El tiempo ha sido espléndido.

La noche, también muy buena, ha contribuído a que las calles se vean abarrotadas de personal que recorrió las fallas, siguiendo a las numerosas bandas falleras, que igualmente las recorrían ejecutando pasodobles.

Hoy llegaron varias personalidades, entre ellas el ministro de Obras Públicas señor Cid, que dirigió un saludo a los radioescuchas desde el micrófono.

A las doce de la noche se incendiaron las fallas y se dispararon las tracas, dando lugar al espectáculo acostumbrado.

Al iniciarse los incendios todas las bandas falleras ejecutaron el Himno de Riego.

De madrugada las calles siguen atestadas.

Los vitivinicultores de la Mancha se reunen en Asamblea en Alcázar de San Juan y aprueban importantes conclusiones

HOY HARAN GESTIONES EN MADRID

ALCAZAR DE SAN JUAN.—Convocada por la Unión de viticultores de la Mancha, se han reunido en Asamblea, en los salones del Ayuntamiento, las fuerzas vivas y representaciones de la Asociación patronal, Sindicato Agrícola y Comunidad de Labradores, para hablar de la insostenible situación que atraviesa la vitivinicultura con la inevitable consecuencia de la pérdida total de esta riqueza, que se traduce en un paro pavoroso y en el colapso de la Industria y del Comercio.

Estudiado el asunto en sus diversos aspectos por varios representantes, se aprobaron, por unanimidad, las conclusiones siguientes:

Primera.—Que una Comisión formada por los alcaldes de todos los pueblos vitivinícolas de las provincias de Ciudad Real, Toledo, Cuenca y Albacete, se reuna mañana, miércoles, a las diez de la mañana, en el Ministerio de Agricultura, para visitar después al presidente del Consejo, presidente de las Cortes, jefes de minorías y en particular al de la vitivinícola, así como a los diputados de las cuatro provincias manchegas, para hacerles conocer la angustia en que viven todos estos pueblos, pendientes de una urgentísima solución como sería aprobar el voto particular presentado al proyecto de la Comisión de Hacienda por el señor Cuartero, dentro de la misma semana.

Segunda.—Que verían con enorme disgusto una nueva dilación en la aprobación del referido proyecto, ya que ella supondría la pérdida total de las enormes existencias de vino y por consiguiente la ruina de la Mancha, declinando toda responsabilidad por los acontecimientos que pudieran sucederse, pues los pueblos no pueden aguantar ni un momento más.

Tercera.—Enviar la más efusiva felicitación a todos los diputados del grupo parlamentario vitivinícola y en particular a los de la provincia de Ciudad Real, por su enérgica y loable campaña en defensa de los intereses que les están encomendados.

Cuarta.—En caso de que tan vital asunto sufra una nueva dilación, se convocará a asamblea nacional en esta ciudad, para tomar acuerdos encaminados a resolver de una vez para siempre este viejo problema.

†

EL SEÑOR

DON JOSE-ANGEL CARBALLO MURILLO

FALLECIO EN EL DIA DE AYER, A LOS 57 AÑOS DE EDAD

Habiendo recibido los S. S. y la bendición apostólica de S. S.

R. I. P.

Sus desconsolados hermanos don Pedro (presbítero) y doña Felisa; sobrina doña Dolores Fernández; sobrino político don Bonifacio Marín; tíos, primos y demás familia, participan a sus amistades tan dolorosa pérdida y les ruegan asistan a los actos abajo indicados, por cuyo especial favor les quedarán muy reconocidos.

Logroño, 20 de marzo de 1935

Funeral y Misa de Réquiem.—Hoy, a las ONCE Y MEDIA.
Conducción del cadáver.—HOY, a las DOCE Y CUARTO.
Iglesia parroquial.—Santa María de la Redonda.
Casa mortuoria.—Calle de la República, 136.

"Agencia Fúnebre Berger". — Sagasta, 27. — Teléfonos 1119 y 1752.

La expectación ante el debate parlamentario que se iniciará hoy con motivo de las proposiciones acusatorias contra los señores Azaña y Casares Quiroga derivadas del sumario instruído por los alijos de armas

Madrid, 19.—12 noche

Existe expectación para presenciar la sesión de Cortes de mañana, en la que se tratará de las proposiciones acusatorias por el alijo de armas.

Esta tarde comenzó a formarse cola para la tribuna pública. Figuraban ya en ella ocho personas.

En los pasillos del Congreso se hacían bastantes comentarios alrededor de la sesión de mañana. Se atribuía gran interés a la reunión que por la mañana celebrará el señor Lerroux con los ministros del partido.

* * *

A última hora de la tarde recibió el señor Alba a los periodistas, a los que dijo que había llamado al señor Barcia para hablarle del debate que se iniciará mañana con relación al alijo de armas.

Dijo que también había llamado al señor Azaña, pero que la visita no pudo celebrarse, porque hoy se hallaba fuera de Madrid acompañando a su hermana.

El objeto de la llamada—añadió—, fué para ratificarle la decisión de concederle la palabra, porque aunque el Reglamento de la Cámara es muy estrecho en este punto, a mí me parecía absurdo que no pudiera hablar la persona acusada.

También he hecho la recomendación de brevedad a todos los que intervengan en el debate.

El señor Alba añadió que su deseo es que el debate comience a las cinco en punto, y termine en la misma sesión, aunque sea preciso prolongarla por lo menos en dos horas.

En primer lugar pronunciará su discurso para mantener la proposición de la "Ceda" el señor Moutas, y después hablarán los señores Goicoechea por el grupo de Renovación y el señor Bilbao por los tradicionalistas.

Las tres proposiciones se han fundido, a los efectos parlamentarios, en una sola, por tratarse de un mismo asunto.

Luego, probablemente, hablará para defenderse el señor Casares, y después el señor Azaña.

Una vez que hayan hablado éstos, intervendrán los jefes de minoría.

Siguió diciendo el señor Alba que mantiene su deseo de que todos sean breves y que espera que el señor Azaña se limite a pronunciar un discurso de defensa.

Los informadores le preguntaron si asistiría a la reunión de los ministros radicales.

El señor Alba le contestó negativamente, añadiendo que anoche le había hablado por teléfono el señor Lerroux para comunicarle esta reunión y anunciarle que no acudirían los ex-ministros del partido, porque se trataba únicamente de resolver varias cuestiones del Gobierno.

* * *

Para tratar sobre el sumario del señor Alarcón se reunió la minoría socialista.

Asistieron, además de los miembros de la Directiva, los letrados señores Bujeda, Jiménez Asúa, Vidarte y Prat. Los dos últimos, por encargo del grupo, habían examinado detenidamente el sumario, sobre el cual informaron.

Aunque no se facilitó nota oficiosa, los periodistas hablaron después de la reunión con el señor Negrín, el cual, a título personal, hizo las siguientes manifestaciones:

"Después de la carta de los ex-ministros socialistas al señor Azaña, puede colegirse nuestro criterio.

A lo largo del sumario se quiere buscar una responsabilidad de más consecuencias políticas que judiciales. Para ello, como es lógico, se ha pretendido que este célebre asunto roce márgenes de la política internacional, intención cuya imprudencia resalta extraordinariamente, aun más vista a la luz de lo que acentúase estos días.

Se trata esencialmente de volcar sobre la figura política del señor Azaña la responsabilidad de haber protegido nada menos que una intentona revolucionaria en Portugal.

Esto es, se ha querido encontrar una culpa en los hombres que dirigieron los destinos de la República desde sus primeros tiempos y sobre esa base se intenta hallar pretextos con qué entablar un proceso contra el propio Régimen, porque, aun cuando los promotores de lo que se desea castigar están seguros de que las acusaciones que suponen culpables iban a quedar circunscritas a un período de Gobierno en que ellos no participaron, materias de esta naturaleza, aparte de su monstruosidad, suponen siempre algo y ese algo puede revestir proporciones tales que están por encima de las personas a las que se pretende dañar sin conseguirlo, pero en cambio pueden herir intereses importantes y mucho más respetables.

El sentido de responsabilidad supone siempre cierto enlazamiento indispensable en la continuidad de la acción exterior de los Gobiernos. Y conste que estas consideraciones no nos las dicta el deseo de buscar razones o intenciones en las que se pudiera encontrar exculpaciones contra personas con las que colaboraron los socialistas en el Gobierno, sino que se inspiran simplemente en nuestra interpretación de los deberes ministeriales.

Esto es, a grandes rasgos, el concepto que, en el aspecto político, nos merece el sumario del señor Alarcón, enviado por éste a las Cortes, sin que nadie lo haya reclamado en forma y sin que la iniciativa tuviera carácter parlamentario, sino a voluntad del fiscal de la República, lo que equivale a decir que se hizo por mediación expresa del Gobierno, porque de otro modo el representante del Ministerio público no se hubiera atrevido a formular una acusación oficial ante el Congreso para que este hiciera uso de su prerrogativa de acusar ante el Tribunal de Garantías a quienes fueron ministros de la República por hechos que revisten, al parecer del fiscal, carácter de delito.

En cuanto al aspecto puramente judicial, es evidente que salta a la vista del más lego que los señores Azaña y Casares Quiroga están en absoluto exentos de responsabilidad.

En suma, que es este un proceso político que, contra sí misma, ha abierto la República, y que el Gobierno, previa una vocinglería escandalosa y por él mismo promovida, brinda en bandeja de plata a los enemigos del Régimen."

* * *

Los periodistas se entrevistaron con el juez especial señor Alarcón para interrogarle sobre el curso de las diligencias.

—Ahora—dijo el señor Alarcón—están suspendidas. Espero que me devuelva el Congreso el sumario. Este no está aún terminado. Una vez en mi poder, practicaré algunas diligencias y probablemente tendré que realizar un viaje a algunas provincias, para que amplíen sus declaraciones algunas personas.

Respecto a la situación de los encartados, el señor Alarcón se mostró reservado. Algunos de ellos se desglosarán del sumario en cuanto a los hechos en que intervinieron.

También es probable que algunos de ellos estén incursos en tres o cuatro delitos, todos relacionados con el alijo de armas y de la revolución de octubre.

* * *

Se ha entregado al jefe del Gobierno un escrito de protesta contra la persecución iniciada contra el señor Azaña y que culminará en el próximo debate parlamentario. Entre otras cosas, el escrito dice: "Nada tenemos que pedir ni acudimos en súplica de nada, y mucho menos en defensa de quien puede y sabe defenderse a sí mismo.

A nosotros no nos queda más que el acto de acudir ante el Poder público, y si esta protesta no es eficaz por otra cosa, lo será para librarnos de caer en lo que consideramos un error político.

Confirmada por todos está la opinión republicana afecta al señor Azaña, tarde o temprano no habrá de rendir su vida ejemplar, tan perseguida políticamente.

Nosotros creemos en la vitalidad de la Constitución de 1931 y en la adhesión del pueblo español a sus principios fundamentales.

Firman el escrito los señores Domingo, Giral, Barnés, Zulueta, Bello, Salvador, Salmón y otros, y después figuran 117.620 firmas, sin contar la adhesión de otros organismos y que supondrían unas 25.000 firmas más.

SUCESOS DE CARACTER VARIO

SE DETIENE AL LADRON DE LA ALMUDENA

MADRID.— La Policía ha recuperado los objetos del culto que desaparecieron la noche del domingo de la iglesia de La Almudena.

Fué detenido el autor del robo, Antonio Capellán, conocido maleante, que participó en los robos de otras iglesias y en el del Museo Cerralbo.

Declaró que se había quedado oculto en la iglesia durante la noche del domingo y que en la mañana del lunes abandonó el templo confundido entre los fieles.

UN ATRACO

SEVILLA.— En una aldea cercana a Alcalá de Guadaira, unos enmascarados atracaron a Manuel Romero Placios, pagador de la Asociación Española de Contratación, al que le robaron 950 pesetas y se dieron a la fuga.

DETENCION DE UN SUPUESTO AGENTE DE LOS SOVIETS

TALAVERA DE LA REINA. — Cuando intentaba tomar el tren con dirección a Portugal fué detenido un individuo que usaba dos nombres y que se supone sea agente de los soviets.

En la fonda dió el nombre de Anastasio Solano, viajante, y abrió una cuenta corriente en el Banco.

Se le ocupó una cédula personal con el nombre de Antonio García Pérez, y llevaba encima 485 pesetas y 3.000 escudos portugueses.

EL MAR ARROJA OTRO CADAVER

MALAGA.— El mar ha arrojado a la playa otro cadáver perteneciente a otro de los náufragos de la barca pesquera "Tonda".

Se ha abierto una suscripción para las familias de las víctimas.

DEL INCENDIO DEL COLEGIO DE BUJEDO

BURGOS.—La Policía ha continuado las diligencias, con la Guardia civil, en relación con el incendio del Colegio de Bujedo.

Se confirma que el incendio, fué intencionado, pues en el lugar donde se inició el fuego se han encontrado muchos cristales pertenecientes a una bombona que había contenido un líquido inflamable.

En la mañana del día en que ocurrió el siniestro estuvo parado bastante tiempo en la parte opuesta a la que ocupa el convento un automóvil.

La Guardia civil realiza gestiones para averiguar la matrícula del coche y el motivo de su estacionamiento en aquellos lugares.

LOS EXTREMISTAS PROVOCAN DISTURBIOS

VALLADOLID.— En el pueblo de Villanubia se verificó la bendición de la bandera de la juventud católica.

Cuando la madrina, señorita María del Carmen Valentín, llevaba la bandera, unos extremistas intentaron agredir a los acompañantes, pero un hermano de la madrina hizo varios disparos, poniendo en fuga a los extremistas.

Se han practicado dos detenciones y para dicho pueblo ha marchado el gobernador con una sección de guardias de Asalto.

UN MENDIGO ADINERADO

BERJA.— La Guardia civil detuvo al mendigo Pedro Martínez, y al registrarle el equipaje le fueron encontrados 8.000 francos y 600 pesetas.

El detenido está reclamado por distintos Tribunales.

NO HUBO TAL ATRACO

LA CORUÑA.—La Policía ha continuado practicando averiguaciones en relación con el atraco que dijo haber sido víctima un cobrador del Banco.

De las averiguaciones practicadas parece deducirse que no ha habido tal atraco, pues estrechado el cobrador a preguntas, declaró que se las habían quitado en un tranvía.

Ha sido detenido.

TIROTEAN A UNOS CENTINELAS Y SON DETENIDOS

EL FERROL. — De madrugada, unos desconocidos tirotearon a la guardia del Castillo de San Felipe, donde se encuentran detenidos varios complicados de los sucesos de octubre.

La Guardia repelió la agresión y dió una batida sin resultado.

La Guardia civil ha detenido a los presuntos autores, León Pérez, Julio Bueno Cortés, Santiago Rey Pérez, Ramón Treitino y también ha detenido a Reina Bendaya Benesuli, como supuesta instigadora de estos hechos y de otros registrados recientemente.

Todos han sido encarcelados y puestos a disposición de la autoridad militar.

EL PICADOR "BRAZO DE HIERRO", FALLECIDO

MADRID.—Durante la corrida de hoy el picador Aniceto García "Brazo de Hierro", se sintió indispuesto y esta noche ha fallecido a consecuencia de una angina de pecho.

El día de San José en Madrid

LOS PEPES POLITICOS HAN RECIBIDO MUCHAS FELICITACIONES

Madrid, 19.—12 noche

Con motivo de la festividad de San José se han repartido hoy en Madrid más de un millón de cartas y tarjetas de felicitación.

Como normalmente no llegan las cartas a las 500.000, pasan, por tanto, del medio millón las felicitaciones, especialmente a los políticos, que se han repartido hoy.

En previsión de este aumento, la Inspección técnica de la Cartería del Correo Central organizó unos turnos especiales para la clasificación y reparto en el día de hoy.

Sesenta hombres trabajaron desde las siete y media de la mañana en la clasificación de cartas y tarjetas por distritos y barriadas.

Por la tarde se estableció un nuevo turno para la correspondencia llegada en los trenes mixtos.

Los datos recogidos en la Cartería Central indican que la mayor cantidad de correspondencia la ha recibido el señor Gil Robles, con 1.200 cartas y tarjetas; el señor Martínez de Velasco, 600 , y el señor Calvo Sotelo, más de 500.

El servicio de Telégrafos también ha aumentado de modo extraordinario.

Ordinariamente suelen llegar a Madrid 5.000 despachos y hoy se calcula que han llegado unos 20.000.

Para su distribución se han empleado 134 repartidores divididos en seis turnos, que salían a repartir cada cinco minutos.

A la una de la tarde, el señor Gil Robles había recibido unos 3.000 telegramas.

Sumados los despachos recibidos en todo el día con los expedidos y retransmitidos que pasan por Madrid se calcula en unos 60.000 los telegramas despachados en la capital.

Con motivo de la festividad del día, el comercio cerró por la tarde, dando a la capital aspecto de día festivo.

MARTA EGGERT

Su mejor film

LA PRINCESA DE LA ZARDA

INTERESANTE INFORMACION DE CATALUÑA

INCENDIAN UN TRANVIA

BARCELONA.—Esta madrugada, minutos después de las cuatro, al pasar el tranvía de la línea 43 por la calle de Pedro IV, frente al número 425, un individuo que en él viajaba hizo sonar la campana para que parara el coche. Abiertas las puertas, pues se trata de un coche tanque, subieron al vehículo seis u ocho desconocidos que eran portadores de una garrafa, cuyo contenido derramaron por el interior del tranvía, prendiéndole fuego y dándose a la fuga. Previamente obligaron a descender del coche a tres empleados que había en el interior.

El tranvía quedó destruído.

UN DESFALCO EN CORREOS

El administrador de Correos ha denunciado al Juzgado de guardia que ha descubierto una defraudación de pesetas 2.684'70 en el Negocidao de Giros Postales. El juez ha comenzado a instruir el correspondiente sumario.

LOS ASPIRANTES A FISCALES MUNICIPALES

Hoy ha terminado el plazo de admisión de instancias para solicitar las plazas de fiscales municipales en los Juzgados de Barcelona. Hay diez y seis Juzgados, y se han presentado treinta y seis instancias De éstas hay que descontad seis, pues sus firmantes no tienen la edad de 25 años, que marca la ley, y otras tantas, cuyos interesados no han presentado completa la documentación. La mayor parte de los solicitantes son los que actualmente desempeñan esas plazas y los suplentes.

NIÑA MUERTA POR UN TRANVIA

Anoche, en la calle Wad-Ifass, esquina a la de Independencia, el tranvía número 429, de la línea 41, atropelló, matándola, a la niña de cinco años Fuensanta Acosta López.

EL JEFE DE E. M. DE LA DIVISION SE POSESIONA DEL CARGO

Ha tomado posesión del cargo de jefe del Estado Mayor de esta División el teniente coronel don Adalberto Sanfeliz Muñoz.

La noticia del nombramiento causó viva satisfacción entre el elemento militar, en el que el nuevo jefe tiene no pocas simpatías y afectos.

APLAZA SU REGRESO A MADRID

El capitán Santiago, jefe del servicio de investigación y enlace de la Dirección General de Seguridad, ha aplazado su regreso a Madrid con motivo de instruirse expediente por el suceso registrado en la calle de Provenza, ajeno a las actuaciones que realiza la autoridad judicial.

DICE EL GENERAL SANCHEZ OCAÑA

El jefe de la cuarta división militar, general Sánchez Ocaña, fué felicitado por los periodistas con motivo de su fiesta onomástica.

Hablando con los informadores, dijo que le produce grata impresión la forma en que Barcelona celebra sus fiestas tradicionales, de las cuales es un enamorado, recordando que es natural de Valencia y que allí se celebran con gran entusiasmo las fallas y otras tradiciones.

Tiene en estudio un proyecto de fiestas para Cataluña.

Terminó diciendo que se halla compenetrado con los asuntos de esta región, y que en diversas ocasiones ha residido en Tarragona, Gerona, Figueras y Lérida.

DESTROZADO POR UN TREN

VENDRELL.—Entre las estaciones de San Vicente de Calders y Calafell un tren arrolló a un hombre, que quedó completamente destrazado y no ha podido ser identificdao.

TRASLADO DE PRESOS

TARRAGONA.—Por haberse fugado de la cárcel dos individuos detenidos con motivo de los sucesos revolucionarios del mes de octubre último, las autoridades han dispuesto que todos los prseos que se encontraban en la misma situación sean trasladados a los calabozos del Fortín Real.

LA ACTITUD DE LA LLIGA. — UN DISCURSO DE CAMBO

Ha terminado la Asamblea de la Lliga. En la sesión de clausura el señor Cambó pronunció un importante discurso, del que son los siguientes fragmentos significativos.

"Cataluña pasa actualmente por una honda decepción en sus ideales autonomistas; donde se nota más es en el campo..."

"Hemos de trabajar para convencer a los demás españoles de que el acto del 6 de octubre no resulta un agravio de Cataluña para ellos..."

"Para nosotros Cataluña es España, y no podemos admitir la idea de su separación. Han suprimido el Patronato escolar de Barcelona que había levantado las únicas escuelas que podemos enseñar a los extranjeros, porque las del Estado no son presentables. Precisamente si alguien pudiera resultar agraviado es el contribuyente barcelonés, porque en el ramo de la cultura hemos tenido algo de delirio de grandezas."

"Hubo un tiempo en que algunos sectores catalanistas acusaban a la Lliga de ser intervencionistas, y tenían razón; pero no la tenían ciertos elementos del resto de España que nos acusaban de no preocuparnos de los problemas generales. Desde 1907 hasta 1923 no ha existido ninguna ley en España que no haya sido influída por los hombres de la Lliga, desde el Poder o desde las Cortes. Hemos gobernado en España en momentos tan difíciles que resultaban de prueba, y todo el mundo ha tenido que reconocer la lealtad, la competencia y la autoridad con que lo hicimos, con unos elogios tan máximos que probablemente son los únicos que se han dirigido a unos gobernantes en España..."

"Hay que reconocer que la actitud de las derechas españolas contra la autonomía coloca a la Lliga en una situación inconfortable."

"Se ha iniciado en el Parlamento un proceso que no se sabe hasta dónde puede llevar a la República, iniciado precisamente por los que hicieron las elecciones a base de la bandera de la amnistía. De la acusación contra el señor Azaña podría resultar convertir a este en un ídolo popular..."

"El 90 por 100 de los catalanistas son producto de la propaganda de los hombres de la Lliga. Tampoco en la Lliga hay separatistas, porque catalanismo y separatismo son dos cosas antitéticas. El catalanismo es un grito de fe, y el separatismo, de desesperación."

"Hay que combatir los separatismos, tanto el de aquí como el de fuera, porque el imponernos, por ejemplo, la enseñanza únicamente en castellano es u nacto de separatismo también, porque viene a decir que el catalán no es español..."

* * *

El señor Ventosa, que recibió a un periodista, le rogó que copiase una nota en que resumir su actitud. Es ésta:

"Nosotros estamos siempre dispuestos a colaborar en cuanto sea mantener el régimen autonómico de Cataluña, con objeto de que nuestro pueblo pueda dar una prueba de su plena capacidad para ejercer una acción constructiva. Ahora, esta colaboración tiene sus límites:

Primero. Que realmente tenga este objeto, y no pueda representar una complicidad con una acción liquidadora del resto del Estatuto.

Segundo. Que pueda ejercitarse con dignidad y eficacia."

—Ustedes—dijo después el periodista—habían atacado al Patronato Universitario.

—Algunas de sus actuaciones.

—No; casi en su integridad. (Y citó algunos nombres). Algunos de nuestros afiliados. (Y recuerda todo aquello de que "dentro del partido cada cual puede opinar", etc.)

—Hubo un momento—le digo—en que estuvieron a punto de constituirse el Gobierno de Cataluña y las Comisiones gestoras sin ustedes. ¿Es el señor Portela el que conseguirá que figuren individuos de la Lliga?

—Esa no es cosa de ellos, sino nuestra. Somos nosotros los que hemos de decidir.

—¿Pero van ustedes a entrar?

—Depende de que acepten nuestras condiciones, ya conocidas.

—Pero, a pesar del optimismo del señor Pich, ¿ no han llegado todavía a un acuerdo?

—Le aseguro que con nosotros no se ha hablado directamente hasta ahora.

—Entonces es que ceden ellos. ¿Ha modificado ya su mala opinión sobre el Gobierno central?

—De ninguna manera. Todo nuestro colaboracionismo se limita a Cataluña. No es problema personal ni de partido, sino patriótico, el que nos mueve.

—¿Tienen nombres preparados?

Contesta, claro está, que no. La Lliga es positiva en todo momento.

APARECEN LOS RESTOS DE UN NIÑO

LERIDA.—En un alacantarilla del canal han aparecido los restos de un niño de cuatro años. Los huesos aparecían carcomidos por las ratas y la humedad, y sólo se conservaba la parte de la espina dorsal.

Por los trozos de sus vestidos se ha podido aeriguar que se trata de Francisco López, hijo de un guardia civil que, jugando el día 7 de octubre con otros pequeños, se cayó al canal.

NUEVOS HALLAZGOS DE ARMAS

La Policía practicó un segundo registro en la casa de la barriada de Horta, encontrando tres pistolas más y crecido número de municiones, incluso bastnates proyectiles para fusil mauser.

No se han practicado detenciones.

UNA OBRA CONSIDERADA INMORAL

La Academia de Ciencias, arrendadora del Teatro Poliorama, ha ordenado suspender la representación de la obra titulada "Fruta Verde", por inmoral.

Esta obra estaba premiada por la Generalidad.

La obra inmortal de Stevenson que es conocida por millones de personas, ha sido llevada a la pantalla con toda grandeza y esplendor por la casa

METRO - GOLDWYN - MAYER

LA ISLA DEL TESORO

con el sensacional reparto

WALLACE BEERY
LIONEL BARRYMORE
JACKIE COOPER
LEWIS STONE

¡LO MAS ESPECTACULAR DEL CINEMA!

EL PROXIMO DOMINGO

ESTE COLOSAL ACONTECIMIENTO, EN

OLYMPIA

Muy importante. — Encargue hoy mismo sus localidades, pues es la película que espera con impaciencia todo Logroño.

Don Alvaro de Albornoz da cuenta de las gestiones que realiza para la unión de los partidos republicanos

Madrid, 19.—11 noche

Interrogado el señor Albornoz acerca de las gestiones que realiza para unir los partidos republicanos, ha manifestado:

"Me produce gran complacencia ver la cordialidad de los partidos republicanos, porque ese es el camino para reconquistar la opinión pública.

Las gestiones que yo realizo puede parecer que van lentas, porque no se trata de hacer una de aquellas fusiones o coaliciones efímeras en torno a las personas de que tan abundante está la historia del republicanismo en la oposición.

Para establecer esa unión de tipo personal se sacrificaban las ideas y se reducía todo a afirmar unos cuantos tópicos.

Ahora se trata de llegar a una inteligencia que sirva para articular la política republicana, con una acción conjunta de los partidos coincidentes en soluciones de Gobierno para los problemas más apremiantes.

Esto requiere tiempo y no se improvisa.

Creo que los trabajos van por buen camino y sus felices resultados no se harán esperar.

El señor Sánchez Román y sus amigos están redactando unas ponencias que someterán por mi conducto a los grupos republicanos. Tienen terminado lo referente a la Reforma Agraria y estudian los medios conducentes a remediar el paro obrero y proponer unas bases de carácter político. Es un trabajo meritísimo, que podrá servir para establecer los fundamentos de la anhelada inteligencia.

En cuanto a la nota de Izquierda Republicana no cierra, ni mucho menos, el camino a la inteligencia. Por lo pronto, lo abre a las alianzas electorales, lo que ya es algo.

Además, tengo entendido que en la reunión del Consejo nacional de la minoría con los represetantes de las regiones, no ha sido desdeñada por nadie la posibilidad de una colaboración con otros partidos sobre bases concretas de soluciones de Gobierno.

La Ezquerra catalana se encuentra en una situación especial.

Companys y sus compañeros de Gobierno están en la cárcel. En Barcelona hay un Comité de reorganización del partido que preside el exministro de la República señor Pí y Suñer.

Otro elemento de consideración es la minoría que dirige el señor Santaló.

Puedo asegurar que la Ezquerra está interesada, como todos los partidos republicanos, en que se llegue lo antes posible a una inteligencia entre todos los partidos.

En cuanto a los republicanos conservadores de derecha, auténticamente republicanos, acaso teman que su coincidencia con los resta tes republicanos pudiera perjudicarles, porque pudiera interpretarse como una confusión política; pero yo en ellos he encontrado no sólo cortesía y afecto sino la mayor cordialidad.

La unión ha de hacerse democráticamente para que sea eficaz y provechosa.

Por eso no creo el mejor camino que esa unión fuera impuesta por el pueblo demagógicamente. Yo no desmayo en mis trabajos. Creo firmemente que de esa inteligencia depende el porvenir de la República para muchos años."

Dimite el Gobierno belga

BRUSELAS.—Ha dimitido el Gobierno Teumis, a consecuencia de la campaña oposicionista.

El presidente expuso los motivos de la dimisión en una breve declaración ante la Cámara que fué oída con absoluto silencio.

Se espera que el Gobierno hará un llamamiento a todos los partidos interesados en la colaboración, después de apelar a su patriotismo.

THEUNIS
presidente del Gobierno belga, que ha dimitido

El Gobierno dimisionario se constituyó el día 19 de noviembre. Ahora se hacen gestiones para que en el nuevo Gobierno entren los socialistas.

BRUSELAS.—Se confirma que la dimisión del Gobierno ha sido motivada por dificultades económicas y financieras.

Se habla de la formación de un Gobierno de Unión nacional, o de otro integrado por tres partidos con representación de los socialistas, pero estos han supeditado su colaboración al plan de Man, que no lo aceptan los demás partidos.

MAS DEL EXTRANJERO

SOBRE EL CHOQUE DE DOS CRUCEROS INGLESES FRENTE A LA COSTA ESPAÑOLA

LONDRES.— El Almirantazgo ha examinado la sentencia dictada por un Consejo de guerra con motivo del choque de dos cruceros ingleses frente a la costa española. Los lores navales estiman que la resposnabilidad no es sólo del comandante del destroyer "Rondo", sino que parte de ella incumbe al contraalmirante que fué absuelto y también al capitán Tower, comandante del "Hood".

LOS INGENIEROS DE LOS ESTADOS UNIDOS ASEGURAN QUE LOS NO SE LOGRA LA CORDIALIDAD ITALO-ABISINIA

LONDRES.— Comunican de Abisinia que el ministro de Relaciones exteriores ha dicho que cada día es mayor la amenaza de guerra entre Italia y Abisinia. Ello se debe, principalmente, a la concentración de tropas italianas en la frontera de Abisinia.

Italia, dice, ha violado los Estatutos de la S. de N. al concentrar 30.000 hombres bien armados y varios centenares de aviones.

LOS MUSULMANES SE AMOTINAN Y LAS TROPAS COLONIALES LES HACEN MUCHOS MUERTOS Y HERIDOS

KARACHI.—Como consecuencia de haber sido ahorcado un musulmán que asesinó a un indostánico en la misma sala del Tribunal de Justicia, se ha producido una revuelta de musulmanes.

Después de haber sido enterrado el ahorcado, los musulmanes se amotinaron y las tropas tuvieron que disparar violentamente, causando muchos muertos y 200 heridos graves, que han sido hospitalizados.

EN RUSIA SE HA ORDENADO LA DETENCION O EXPULSION DE MAS DE UN MILLAR DE EX-ARISTOCRATAS Y EX-OFICIALES

LENINGRADO.— Obedeciendo órdenes del Comisario general del Pueblo, se procede a la expulsión o detención de 1.074 personas, entre las que figuran 41 ex-príncipes, 33 excondes, 76 ex-barones, 142 ex-ministros y ex-subsecretarios, 547 ex-oficiales del Ejército y de la Marina y 113 ex-funcionarios de la Policía imperial.

NEGOCIANDO EL ACUERDO NEGOCIANDO EL ACUERDO COMERCIAL FRANCO-RUSO

PARIS.— Han comenzado las negociaciones para el acuerdo comercial franco ruso, conforme al protocolo firmado en Moscú el 9 de diciempre de 1934.

CAFANDARIS, DETENIDO

ATENAS.— Ha sido detenido el ex-presidente del Consejo y jefe del partido progresista, Cafandaris.

EN NORUEGA SE CONSTITUYE UN GOBIERNO LABORISTA

OSLO.— Se ha constituído el primer Gabinete laborista de Noruega.

Lo preside Nygaardsvold.

DIECINUEVE AHOGADOS EN EL MAR

TOKIO.— A consecuencia del hundimiento de un vapor, han perecido 19 marineros japoneses.

CUATRO MUERTOS Y MUCHOS HERIDOS

BUCAREST.— En una lucha registrada entre gitanos y campesinos, resultaron cuatro personas muertas y 28 heridas.

SIETE OBREROS ARROLLADOS Y MUERTOS POR UN TREN

BRUSELAS. —A consecuencia de la niebla, un tren expreso arrolló a un grupo de obreros, causando la muerte a siete de ellos.

EL GOBERNADOR DEL AFRICA ECUATORIAL FRANCESA HA PERECIDO

BRUSELAS.— Comunican del Congo belga que ha sido encontrado el avión que viajaba el gobernador del Africa ecuatorial francesa.

La aeronave está destrozada y los tripulantes han perecido.

TEATRO BRETON

MAÑANA, JUEVES, 21 DE MARZO

Tarde, a las 7 — Noche, a las 10'30

DOS BRILLANTES REPRESENTACIONES DEL FAMOSO

CORO DE COSACOS DEL DON "Platoff"

Director: Nicolás KOSTRUKOFF

EL MEJOR CORO DEL MUNDO

MUY IMPORTANTE: Hasta las siete de la tarde, HOY, MIERCOLES, los abonados a la compañía anterior, pueden recojer sus localidades, con el descuento de abono, en la Contaduría del Teatro.

Hasta la misma hora de hoy, en el Ateneo Riojano, y para sus socios hay localidades a la venta con el 20 por 100 de descuento.

Mañana, jueves, a las 3 de la tarde, se pondrán a la venta en taquilla, las que no hayan sido recojidas.

LOS DIAS 25, 26 Y 27

GRAN COMPAÑIA LIRICA SAGI-BARBA

Estrenos: "LA DEL MANOJO DE ROSAS", "SOL EN LA CUMBRE" y "ESTRELLAS Y NUBES"

Actuación de D. Emilio Sagi Barba, el día 26, en la sesión Vermouth, con "LA DEL SOTO DEL PARRAL".

Mañana, jueves, quedará abierto el abono.

NOTICIAS VARIAS POR TELEFONO

Madrid, 19.—Varias horas

ACTO DE IMPOSICION DE INSIGNIAS A UN PERIODISTA

En la Dirección de Seguridad se celebró la ceremonia de imponer las insignias de la Orden de la República al redactor de "La Voz", Luis Blanco Soria.

El director de Seguridad, que ha costeado el importe de la condecoración, señaló el día de hoy en que se celebraba la imposición, por ser el día de su santo.

Además del director de Seguridad, asistieron al acto el jefe superior de Policía, alto personal de la Dirección, jefes de dependencias, personal subalterno, representantes de la Sociedad Económica Matritense, Liga de los Derechos del Hombre, Casa de la Rpública y otras entidades. También concurrieron periodistas.

El acto se celebró en el despacho del señor Valdivia.

Este pronunció algunas frases de cordialidad y cariño, a las que contestó Blanco Soria agradeciendo al Gobierno la disitnción de que le había hecho objeto.

El señor Valdivia obsequió finalmente a los periodistas con un lunch.

HOMENAJE AL EMBAJADOR DE MEJICO

Se ha celebrado el banquete con que la Asociación de Españoles de Ultramar ha obsequiado al embajador de Méjico señor Pérez Treviño por su probado sentimiento españolista.

Con el homenajeado se sentaron en la presidencia el diputado de la Ceda don Eduardo Piñán, el exiministro señor Barnés, don Rodolfo Reyes, el señor Casares Gil y otros.

Se pronunciaron discursos.

El embajador entonó un canto a las virtudes de la raza hispana, diciendo que toda la historia de su país se podía resumir en cinco vocablos: Descubrimiento, conquista, colonización, reforma y revolución.

Al terminar los oradores fueron muy aplaudidos.

INAUGURACION DE UNA CAPILLA CATOLICA

En la calle de Joaquín Costa se ha inaugurado una capilla católica.

Asistió el obispo de Madrid, que pronunció una sentida plática.

Entre los concurrentes figuraba el exministro de la Dictadura señor Yanguas.

EL MAESTRO VILLA CONTINUA MEJORANDO

El director de la Banda municipal, don Ricardo Villa, que hace días se encuentra gravemente enfermo a causa de una pulmonía, sigue mejorando en su salud, según el parte facultativo de los médicos en la mañana de hoy.

Por la casa del paciente continuó el desfile de personas para interesarse por el estado del popular maestro, aunque no pudieron verle por haberlo prohibido los médicos.

ACUERDOS DE LA GESTORA PROVINCIAL DE MADRID

Se reunió la Comisión gestora provincial, presidiendo el señor Noguera.

Se acordó que el cronista provincial Pedro de Répide cobre por una sola vez, como subvención, por un trabajo mil pesetas.

También se acordó trasladar la imprenta provincial al Colegio de Pablo Iglesias para establecer una escuela Tipográfica.

El señor Noguera anunció que había convencido a los médicos de la Beneficencia provincial de que la Diputación podía nombrar médicos sin los requisitos que ellos creían indispensables.

Explicó lo ocurrido con la marcha de los gestores de la Ceda del Salón de sesiones.

†

LA SEÑORA

Doña María Sicilia Orte

Falleció en el día de ayer a los 47 años de edad

Habiendo recibido los S. S.

R. I. P.

Su desconsolado esposo don Jesús Jubera; hijos don Tomás, doña Pilar y don Lorenzo; madre doña Lorenza Orte; hermanos don Pedro y doña Dolores, hermanos políticos, tíos, primos y demás parientes al participar a sus amigos tan triste pérdida les ruegan la encomienden a Dios en sus oraciones y asistan a los actos abajo indicados por lo que les quedarán muy agradecidos.

Logroño, 20 de marzo 1935

Funeral y conducción del cadáver.—HOY, a las 5'30.

Iglesia parroquial.—Santa María de Palacio.

Casa mortuoria. — Herrería, 12

Agencia Fúnebre Berger. — Sagasta, 27.

LA JUVENTUD POPULAR DE LA GRANJA

LA GRANJA.— Para conmemorar el aniversario de la constitución de la Juventud Popular de La Granja se celebraron varios actos con gran concurrencia.

Después de la misa fué descubierta una lápida con los nombres de los muertos por el ideal, y al leerse cada uno, los concurrentes contestaban: ¡Presente y adelante!

Se pronunciaron discursos y después un almuerzo íntimo.

LA ANGUSTIOSA SITUACION ECONOMICA DEL MUNICIPIO DE CORDOBA

CORDOBA.— En la sesión del Ayuntamiento, el alcalde informó de la angustiosa situación económica de la Corporación. Solamente a los farmacéuticos se les deben 300.000 pesetas.

Se ha dirigido al Gobierno una petición para que se adopten medidas a fin de remediarlo y entre las que indican figura la de que la deuda al Banco de Crédito local pase al Instituto Nacional de Previsión, con cuya operación se beneficiaría el Ayuntamiento con 300.000 pesetas de intereses.

COCINA PARA POBRES

AVILA.— Esta mañana se inauguró la cocina para pobres indigentes, cuyo funcionamiento se hará mediante limosnas de las Asociaciones católicas y fieles.

Al acto asistió el obispo de la Diócesis, que las bendijo: el alcalde y representante del gobernador civil.

Diariamente se repartirán 300 comidas, mediante bonos que se repartirán en el Comercio y en la vía pública.

PARA LA SEMANA SANTA EN SEVILLA

SEVILLA.—Con motivo de las fiestas de Semana Santa, el Ministerio de la Guerra ha autorizado a las bandas militares para que vistan el uniforme de paño de gala para acompañar a las cofradías.

LA PASCUA MUSULMANA EN TETUAN

TETUAN.—El alto comisario, acompañado de los generales Franco, Capaz y Benítez, y demás autoridades, visitó al jalifa para felicitarle la Pascua.

El paso de la comitiva fué presenciado por mucho público, y cubrió la carrera la Guardia jalifana, vestida de gran gala, que rindió honores al alto comisario.

Este fué recibido a la entrada de la Gran Mezquita por el gran visir.

El alto comisario pronunció un discurso de felicitación, en nombre del presidente de la República y del Gobierno.

El jalifa contestó con otro agradeciendo la felicitación y encargando al señor Rico Avello que transmita al señor presidente de la República y al Gobierno sus sentimientos de adhesión.

HOY

CINEMA SOCIAL

PROGRAMA EXTRAORDINARIO

ESTRENO

de la superproducción FOX

Matrícula 33

Por EDWIGE FEUILLERE y ANDRE HUGUET

El espionaje y contraespionaje en acción.

Desfilan por la pantalla, PARIS, LONDRES, BRUSELAS y SAN SEBASTIAN, ciudades en donde se desarrollan los más interesantes capítulos de esta cinta, plenos de intriga y emoción, y a cuya trama va ligada una novela de amor entre un sagaz contraespía y una bella dama afecta al servicio alemán, con la consiguiente pugna entre el amor y el patrotismo.

NO DEJE DE VERLA

Lo que dice la Prensa madrileña

Madrid, 19.—12 noche

A B C trata hoy de la propuesta de prórroga del presupuesto que habrá de presentarse a la Cámara en esta misma semana. Estima que terminará el segundo trimestre y será preciso pedir una nueva prórroga, y si no se desiste de la vacación estival, las Cortes tendrán que despachar la cuarta y última prórroga.

La consecuencia inmediata del sistema de prórrogas es la reproducción del déficit que arojan los ejercicios prorrogados o su incremento si reaparece la baja que durante la recaudación dan las principales contribuciones. Aun sin los daños que ocasiona, sería inexplicable cuando se repasa el índice de las iniciativas y de las obras consumadas o pendientes, que han merecido la preferencia del Gobierno y de los grupos que lo apoyan.

* * *

El Debate estima que una modificación en el Gobierno, una crisis, sería ahora una aventura política.

"La labor parlamentaria—dice—de las últimas semanas ha sido fecunda, pero es todavía incompleta. Una crisis desviaría la atención hacia cuestiones de menos monta, daría lugar a discusiones y contiendas estériles, demoraría la realización del plan de restablecimiento del orden y de reconstrucción nacional emprendido, y sabe Dios cuándo vendrían a discusión en las Cortes el proyecto de repoblación forestal, el de remedio al paro, el de reforma del Tribunal Supremo... Se aplazarían, sobre todo, las leyes de Sindicatos y de Prensa, sin las cuales todo vendría a quedar en situación equivalente a la de antes de octubre.

Además, dada la actual composición de las Cortes, ¿qué variedad notable podría ofrecer el nuevo Gobierno? en el mejor de los casos, la crisis sería, pura y simplemente, tiempo perdido para la causa del orden y para la empresa de reconstrucción del Estado.

Cierto que no se ha hecho todo. Nos explicamos la impaciencia de los que quieren mayor rapidez. Nos la explicamos y la compartimos. Pero dese y compárese con la situación de España hace algo más de un año, las sorpresas, las convulsiones, las iniquidades a que estábamos expuestos y las de que éramos víctimas. Recuérdese y compárese con la situación de ahora. Y téngase en cuenta que, si quedan por realizar algunas cosas, se ha dado cima a otras muchas, y precisamente por eso, porque la labor está a medio hacer, porque creemos necesario que se termine, porque exigimos rapidez en la realización del plan trazado, nos parece ahora inoportuna y sin razón suficiente una crisis.

Las medidas encaminadas a liquidar la revolución, las leyes previstas para evitarla en adelante, las disposiciones aconsejadas por una mayor justicia social, la ley Electoral y las elecciones municipales, constituyen una línea política que conduce y termina en la reforma de la Constitución. Y esta línea es la que no queremos que se interrumpa. Los perjuicios que cualquier alto o cualquier desviación de esta ruta ocasionarían a España, están bien claros; los provechos no se advierten."

* * *

El Liberal se ocupa nuevamente de la acusación presentada contra los señores Azaña y Casares Quiroga, e insiste en sus conocidos puntos de vista:

"Es preciso entrar en el fondo del asunto después de haberlo declarado urgente. Prescindir de Comisiones y de dictámenes. En una o dos sesiones se puede dar vista del proceso y proceder a la votación para resolver si se debe o no acusar. Lo que se haga en contra de esto demostrará que los acusadores eluden la ocasión de acusar, por no poder hacerlo con fundamento, que lo que quieren es tener en entredicho el buen nombre de los gobernantes de la República, y que lo que se prometen es poner dificultades a la disolución de las Cortes, por si se produjera esa disolución. Suponen que con la República no va a quedar el proceso Alarcón tan colgado como quedó con la monarquía el expediente Picasso..." "

* * *

El Sol recuerda que nunca tuvo fe en la labor de la Comisión de Economías, y los hechos—dice—vienen a darnos la razón.

En efecto, una política de reducción de gastos, de nivelación presupuestaria, es incompatible con la benévola acogida que encuentran en las esferas gubernamentales proyectos de tan indiscutible interés nacional como de extraordinaria envergadura financiera.

Pero de cuantos ataques se dirigen y perfilan contra la Hacienda, ninguno iguala al que ahora se prepara desde el Ministerio de la Gobernación. Los recargos que se autorizan en el proyecto de bases para la nueva ley Municipal encierran una amenaza de tal volumen para el saneamiento presupuestario, que el sólo hecho de haberlos dejado anunciar sin protesta por el llamado a hacerlo, constituye motivo de inusitada alarma. Admitirlos es tanto como renunciar a los impuestos directos de mayor eficacia con que cuenta la Hacienda española. Su improcedencia en época normal sería absoluta. En tiempos de tan hondo desequilibrio presupuestario, el simple propósito es síntoma de irresponsabilidad manifiesta. Ello sin contar olvidos elementales de técnica, que vienen a mancillar una de las pocas obras magistrales elaboradas por la administración española en el correr de muchos años."

Ahora se ocupa de la actitud adoptada por Alemania en contestación al acuerdo del Parlamento francés aumentando a dos años el servicio militar, y dice:

"La respuesta de Alemania no se ha hecho esperar. Los procedimientos hitlerianos, que ya venían acreditados de poco diplomáticos, ahora se han hecho fulminantes. Método brusco. Así fué la táctica militar en 1914; así es la táctica en 1935. Los tiempos vuelven.

Bien mirado, Alemania sólo ha dado apariencia de derecho — claro que de derecho unilateral por ella creado—, a lo que eran situaciones de derecho. El mariscal Pétain ha sido un execelnte profeta, siquiera la profecía sea de inquietud.

Tal vez por esto se disminuya el estupor de Europa. Produce sorpresa el modo de obrar, pero nada más. Sin la ruptura expresada del Tratado de Versalles, se estaba haciendo lo mismo que se hará ahora.

Es de suponer que las consecuencias de la proclama de Hitler sean solamente que emprenda Europa una nueva carrera de armamentos. Francia, en tierra, y la Gran Bretaña en el aire, tienen que dar respuesta a Hitler. La respuesta es la carrera de armamentos y después..., quién sabe."

* * *

La Libertad se ocupa de la situación internacional con motivo de la actitud de Alemania.

"Europa — dice — se encuentra en presencia de un hecho de la más extrema gravedad, sobre todo en el orden político y diplomático, que ofrece diversos aspectos desde el punto de vista jurídico.

El Reich, al romper deliberadamente la parte quinta del Tratado de Versalles, ofrece un juego neto, que ha alarmado a la opinión internacional, a pesar de las últimas declaraciones pacifistas de Hitler.

La contemplación de todo esto no debe ser en España meramente espectacular. Debemos pensar en la situación geográfica que tenemos. La gran guerra nos acostumbró a pensar poco menos que como un deporte, pero no siempre las circunstancias son iguales."

PASANDO EL TIEMPO

En la víspera del acceso a la estación florida nos hallamos, como se debe estar al principio de la Primavera, sometidos a los bruscos, bien que no profundos, cambios del ambiente, que si no se dejan sentir con grandes efectos no dejan de ser ingratos. En efecto, ayer, aunque en algún rato se asomara el sol, el día tuvo más de gris que de otra cosa y sobre cubierto o nuboso cuando menos, fué ventoso y hasta fresco a la caída de la tarde, contrastando este ambiente con el plácido y alegre del día anterior. Pero porque las variaciones son rápidas no debe desesperarse de que el de mañana sea primaveral y de que comiencen a sucederse ya los en que el abrigo estorba y el campo convida a pasear y se disfruta de la compensación de los rigores invernales, este año más acentuados.

El termómetro registró ayer 17'5 como máxima al sol; 14'2 como máxima a la sombra, y 4'2 como temperatura mínima. Sopló viento del Este mañana y tarde y la presión fué de 726'3 milímetros a las ocho de la mañana y de 725'5 a las seis de la tarde.—*C. M.*

MARTA EGGERT
Su mejor film
LA PRINCESA DE LA ZARDA

BODAS

En el altar de San José, de la Iglesia de Santiago, profusamente iluminado y adornado con guirnaldas de flores, se verificaron a las once de la mañana los matrimoniales enlaces de los industriales carpinteros Aurelio y Raimundo Matute Sáenz, con las bellas señoritas Victoria Miranda Jiménez y Emilia Murci Aparicio, respectivamente.

Bendijo las bodas el presbítero y catedrático del Instituto, don Calixto Teréx y actuaron de padrinos, del matrimnoio Miranda-Matute, la hermana del novio, señorita Pepita Matute y el hermano de la desposada, don José Miranda, y del Murci-Matute, la hermana del desposado, señorita Vicenta Matute y el hermano de la desposada don Juan Murci, mecánico de la Fábrica de Tabacos.

Durante la ceremonia, una orquesta dirigida al órgano por la señorita Elisa Rodríguez, destacada profesora de piano, ejecutó bonitas composiciones y el señor Teréx dirigió a los nuevos matrimonios elocuente plática, en la que resaltó los sagrados deberes del matrimonio, que mereció sinceras felicitaciones.

Terminada la ceremonia, los nuevos matrimonios, con sus invitados, que pasaban de dos centenares, se trasladaron al restaurant de Los Dos Leones, donde les fué servido un suculento banquete nupcial, en el que quedó definitivamente comprobado, que Logroño cuenta con unos nuevos salones admirablemente dispuestos para estos casos, y con una cocina para la que sólo elogios pudimos escuchar.

Los nuevos matrimonios salieron con dirección a Zaragoza y Barcelona, donde disfrutarán de la luna de miel, que les deseamos interminable, y los invitados, entre los que figuraban parientes y amigos de las familias llegados de Bilbao, Vitoria y Pamplona y de varios pueblos, una vez que los hubieron despedido, hicieron baile en los salones del restaurant, amenizado por una excelente orquestina, sin que decayera la animación hasta la noche.

Una vez más reiteramos a los nuevos esposo y a sus familias, especialmente a nuestro antiguo amigo, don Juan Matute, nuestra enhorabuena más cordial.

SERVICIOS COMBINADOS DE AUTOMOVILES
Logroño - Laguardia - Haro - Vitoria - Bilbao
DESDE EL DIA PRIMERO DE ABRIL, la hora de salida del coche del servicio de la mañana de Logroño, a Vitoria y Bilbao, será a las siete, en vez de a las 6'30, para mayor comodidad del viajero de madrugada, y también quedarán establecidos billetes de ida y vuelta a Bilbao, cuyo coste será de 22 pesetas, y desde Haro, 16 pesetas.
También se ampliará un buen servicio de facturación de paquetería y encargos para toda la línea, con precios especiales para el Comercio en general, donde encontrará rapidéz y economía probando este servicio, que será atendido desde las 10 de la mañana hasta las 12 de la noche en la
ADMINISTRACION EN LOGROÑO: Café Bar Puerto Rico, calle Bretón de los Herreros, esquina a Gallarza.— Teléfono 1481

SANATORIO DE VALDELASIERRA
GUADARRAMA (MADRID)
Situado en la Sierra de Guadarrama, a 1.050 metros de altura. Magnífico parque. Calefacción central, agua caliente y fría, teléfonos y radio en las habitaciones; terrazas de cura, ascensor, capilla.
Moderna instalación de Rayos X; todos los tratamientos de la tuberculosis pulmonar. Cura general Frenicectomía, Pneumotórax, etc. etc.
Pensiones de 15 a 20 pesetas, incluída asistencia médica.
Dirección: SANTIAGO M. CERECED A. Teléfono núm. 2. Guadarrama.

Avisos y Noticias

A los 57 años de edad dejó ayer de existir nuestro convecino don José Angel Carballo Murillo, hermano del conocido y estimado sacerdote don Pedro, cuyo fallecimiento ha sido sentidísimo por ser muchas las amistades con que cuenta la familia y excelentes las dotes de simpatía que adornaban al finado, que supo llevar con ejemplar resignación la desgracia de su ceguera, lo que le captó sinceros afectos.

Con tan triste motivo expresamos a sus hermanos don Pedro y doña Felisa, sobrinos y demás familia el testimonio de nuestra condolencia.

Círculo Logroñés

La Junta Directiva invita a los señores socios y familias, a la exhibición de una partida de Ajedrez por el campeón del mundo, señor Alekhine, que se celebrará hoy, día 20, a las 10 de la noche, en el Salón de Fiestas de esta Sociedad.

LA DIRECTIVA

AYUCAR. CIRUJANO CALLISTA
República, 58, entr.° Teléfono 1959

RUBIAS
Procedimiento exclusivo de Decoloración en todos los tonos, el mínimo gasto, y conservación perfecta de los cabellos.
PELUQUERIA SEÑORAS AYUCAR
República, 58. Teléfono 1959

Pepinillos — CIROJA — Aceitunas

Felizmente ha dado a luz un robusto niño, primer fruto de su matrimonio, doña Antonia Fernández de Pinedo, joven esposa del mecánico de Aviación don Heliodoro Lozano Arias

Deseamos al nuevo logroñés larga y próspera vida y expresamos a los venturosos padres; abuelos paternos, don Heliodoro Lozano, teniente coronel jefe de la Caja de Recluta, y doña Milagros Arias de Castro; abuelos maternos, don Serapio F. de Pinedo, teniente retirado de Artillería, y doña Fulgencia Bermejo, y bisabuelos maternos, don Lucas F. de Pinedo, oficial administrativo de la Fábrica de Tabacos, y doña Guadalupe Sáez, nuestra felicitación.

III CRUZADA A TIERRA SANTA

Le es grato al PATRONATO PRO-JERUSALEM poder comunicar a cuantos se interesan por nuestra Cruzada a Tierra Santa, que ésta será presidida por el Excmo. y Rvdmo. Sr. obispo de Segovia.

TRENZAS DE CABELLO NATURAL EN TODOS LOS COLORES
PELUQUERIA SEÑORAS AYUCAR

Ha fallecido en Pamplona, donde residía, el capitán retirado de Caballería don Gregorio Villar Tricio, que se hallaba en posesión de la placa de San Hermenegildo y otras condecoraciones militares. El finado era natural de Cenicero, donde tiene algunos parientes, a los cuales, así como a la familia de Pamplona y a su sobrino don José Hernáez, músico militar con destino en la capital navarra, testimoniamos nuestro pésame.

CONSULTORIO DE ENFERMEDADES DE LOS OJOS
Fundado y dirigido por
DOCTOR CASTROVIEJO
Oculista del Hospital Provincial y de la Beneficencia municipal
Once de Junio, 11. Teléfono 1456
Entrada al Consultorio, Salmerón, 80

LA RIOJA llega ahora a San Sebastián a mediodía y se vende en la Librería de Hijas de Aramburu, en el Bulevar, y Vda. de Ramón Rivero, Moraza, 17.

Por una orden circular del Ministerio de Trabajo se ha dispuesto que en todos los locales a los que tenga acceso el público pertenecientes a las Compañías y Empresas de transporte, así como en sitio visible de todo coche de viajeros, se colocará un cartel con el siguiente aviso:

"Toda deficiencia de índole higiénico-sanitaria que sea observada por los viajeros o por las autoridades y sus agentes, tanto en los vehículos como en fondas, cantinas y demás dependencias públicas pertenecientes a Compañías y Empresas de ferrocarriles, tranvías, autobuses, etc., deberá ser puesta en conocimiento de la Inspección de Sanidad de Transportes (Dirección general de Sanidad, José Cañizares, 2, Madrid), en la seguridad de que será atendida, una vez que se compruebe su veracidad y su justificación.

Enfermedades de los ojos
F. ANGEL CHAVARRIA
Oculista de las Clínicas de París.
Consulta días laborables, de diez a una
Villa Carmen CALAHORRA

CANAS desaparecen sin peligro alguno. Garantizado. Gratis fórmula secreto. Solicítelo a
J. B. Múgica.—Tarazona de Aragón.

En la Cocina Económica fué ayer extraordinaria la concurrencia.

A la comida del día se incorporaron 50 kilos de callos y dos kilos de tocino, que fueron donados por un convecino, así como cuatro cántaras de vino, de otro donativo también, y cinco arrobas de naranjas, que asimismo fueron enviadas graciosamente, para los niños.

Ayuntamiento de Logroño

El Excmo. Ayuntamiento de mi Presidencia, en sesión del día 7 del actual, acordó aprobar el pliego de condiciones que han de regir para la adquisición mediante subasta, de un chassis con motor completamente nuevos, con destino al Cuerpo de Socorros y Salvamentos.

En virtud de tal acuerdo, se hace público que, transcurrido el plazo de cinco días a que hacía referencia el edicto publicado en el "Boletín Oficial" de esta provincia, el día nueve del actual, sin que se hayan formulado reclamaciones, la subasta tendrá lugar el día siguiente hábil al en que terminen los veinte también hábiles de la inserción del presente EDICTO en el "Boletín Oficial" de la provincia, debiendo tener lugar aquélla en las condiciones que indica el pliego que se halla expuesto en la Intervención municipal durante el plazo de referencia para que pueda ser objeto de examen por los particulares, todos los días citados y a las horas de once a trece.

Logroño, 18 de marzo de 1935.—El alcalde, **Juan Grau.**

Totalmente restablecido del grave accidente que sufrió, salió ayer a la calle el industrial don Carlos Gil, lo que celebramos.

Se encuentra muy mejorada de la enfermedad que puso en peligro su vida la señora del doctor Cospedal, noticia que ha sido recibida con general satisfacción.

Guarda cama a consecuencia de una indisposición, al parecer sin importancia, nuestro fotograbador Limorti, a quien deseamos rápido restablecimiento.

D. AZPEITIA CIRUGIA GENERAL
11 de Junio, 9, pral. dcha. Tlf.° 17-56

Análisis Clínicos
FARMACIA DR. PERUCHA

PROBAD LOS EXQUISITOS CHOCOLATES DE GARAICOECHEA
EL PEREGRINO
Representante: JOAQUIN LA-CAVE
Mayor, 107, 2.° — Logroño

SE SALDAN muebles y utensilios usados. Sagasta, 5.

Señoras, Señoritas
Trajes sastre. Línea moderna. Casa especial, V. Alonso. Modas, Gallarza, 1, 2.°

La "Gaceta" de ayer, miércoles, publica la siguiente orden del Ministerio de Hacienda:

Vista la instancia del presidente de la Comisión gestora de los industriales vendedores de despojos al por menor, solicitando la reducción, en la forma que se estime más conveniente, de la cuota que hoy se les tiene asignada en la clase 12 de la Sección y tarifa primera de la contribución industrial, dada la modestia de la industria de que se trata: se ha dispuesto que con el número 18 de la clase segunda de la sección tercera de la tarifa primera unidas al vigente Reglamento de la contribución industrial, se cree un epígrafe redactado de la siguiente manera: "Vendedores al por menor, en tienda o puesto fijo, de todos los llamados despojos de las reses, como sesos, lenguas, manos, callos, etc., manteniéndose la exención del número 40 de la tarifa para la venta exclusiva de callos y mondongos en puesto."

Para convalecientes
Beba usted MOSTELL, zumo de uvas, a 1'50 pesetas litro, del cosechero Mateo Begué, de Fuenmayor. Depósito en EL ARCA DE NOE. Logroño.

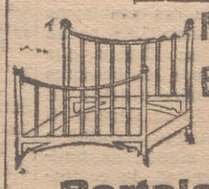

MUEBLES BARATOS ANTA
Portales, 46

V. Infante Especialista en Garganta, nariz y oídos. Consulta de 11 a 1 y de 2 a 4. Bretón Herreros, 12

PISO. Se arrienda con cuarto de baño y dos W C., sol todo el día, en Duquesa de la Victoria, 13. Informes 2.°, derecha.

En las primeras horas del día 15 del actual en Garranzo, aldea de Poyales, fué pasto de las llamas un corral situado en el punto titulado La Senoba, propiedad de los hermanos Casto, y Telesfora Sánchez Martínez, ignorándose si el incendio ha sido intencionado o casual, suponiéndose sea esto último, ya que los perjudicados son personas que gozan de simpatías entre sus convecinos. Las pérdidas se calculan en unas 200 pesetas.

R. MORAGUES
ESPECIALISTA EN PULMON Y CORAZON
NEUMOTORAX. — RAYOS X.
Muro de la Mata, 8, 3.°
Teléfono, 1985.

Por la Comisaría de Vigilancia han sido tramitadas al Juzgado de Instrucción las denuncias siguientes:

De Julio Benito Jalón, contra Luis Nieto Alvarez, residente en Madrid, a quien tuvo de huésped del 3 de diciembre al 29 de enero y que dice se le fué sin pagar el hospedaje.

J. Aguirre Azcárate
Médico director de la Casa de Socorro
Bretón Herreros, 19. 2.°, 10 a 1 y 3 a 5
GARGANTA — NARIZ Y OIDOS
ESOFAGOSCOPIA. — Teléf.° 1783.

URBINA
Pulmón Tuberculoso
y no tuberculoso
Rayos X
m. villanueva, 2-1.° telef.° 1717

En la Casa de Socorro fueron asistidos ayer:

Máximo Frías Anguiano, de 59 años, jornalero, de insuficiencia cardíaca, debido a su enfermedad.

En estado grave fué trasladado al Hospital.

Agustín Echevarría Zaracaín, de 16 años, de contusión en la clavícula izquierda, por choque contra un árbol.

Lázaro Puelles Río, de 43 años, ferroviario, de heridas contusas en el párpado inferior del ojo izquierdo y en la nariz, por mordedura de perro.

Aurora Marín Amenzola, de 17 años, sirvienta, de herida contusa en la mano derecha, sufrida al rompérsele una fuente.

Epifanio Pérez Sáenz, de 12 años, fractura del antebrazo derecho, por caída.

Distínguase de los demás, vistiendo en SASTRERIA DURAN. Camisería.

SEMANA DEL DURO
Casa Zorzano
ALGUNOS DE SUS PRECIOS

1 tapete hule 1.ª	UN DURO
18 platos mesa	UN DURO
18 tazones loza	UN DURO
19 piezas cristalería	UN DURO
6 tazas plato y 6 cucharillas	UN DURO

SOLO POR LA SEMANA
REPUBLICA, 60

Comunica la Guardia civil de este Gobierno que, encontrándose prestando servicio de vigilancia a las doce de la noche del 17 en la villa de Rodezno, como se oyera bastante personal en el establecimiento de bebidas de doña María Metola, penetraron los guardias en el mismo, sorprendiendo una partida de banca compuesta por unos doce individuos, si bien se encontraban en el salón unos 30 de ellos.

Tan pronto se percataron de la presencia de la fuerza rompieron las dos bombillas que sirven de alumbrado, siendo el autor del hecho Gabriel López Moreno, alguacil del Ayuntamiento por ser el que hacía de banquero y aprovechando la confusión y obscuridad se arrojó por una ventana de unos cuatro metros de altura a un corral, huyendo con una boina, donde guardaba el dinero. A este individuo le siguieron por el mismo camino otros dos individuos, los que fueron detenidos y en unión de los demás puntos y de la dueña del café, puesto a disposición del señor juez municipal con 2'30 pesetas en plata y calderilla, que dejaron abandonadas en la mesa y suelo.

¡Qué... bonitos trajes!
¡Verdaderas preciosidades!
ACABA DE RECIBIR DE TODAS CLASES Y PRECIOS
SASTRERIA OROZCO
Mendizábal, 14. Teléfono 1027
LOGROÑO

SE ALQUILA UN TERCER PISO, sol todo el día y bien ventilado. Espartero, 19, hay ascensor.

CHRYSLER
de 13 caballos, 5 plazas, se vende. Razón, Garage Central.

Por un error de imprenta aparecía ayer en las Notas remolacheras que la Sociedad General Azucarera—Fábrica "La Rioja"—había fijado el precio de 4'50 pesetas el kilogramo de simiente y no es así; pues el precio será el de 2'50 pesetas para la que se entregue a los cultivadores para siembra, a razón de 750 gramos por tonelada contratada, y a 4'50 pesetas kilo la que adquieran para resiembra.

MEDIAS - FAJAS
CALCETINES - LANAS
CAMISAS - CORBATAS
Precios baratísimos y regalo de Cupones "LA ACCION" por cada 25 céntimos de compra.
LACALZADA
Sagasta, 25. Sucursal, Gallarza, 17.
Frente a Fortunato Redón

SE ALQUILA un primer piso en la calle de Canalejas, letra F. Informes, T. Sáenz y Compañía, Sucesores de Viuda de Arza.

A las cinco de la tarde de ayer se verificó el entierro de la que fué nuestra estimada convecina doña Juana Martínez Montoya. Asistió crecido número de personas, y presidieron el duelo su esposo don Bartolomé López, conocido industrial encuadernador; su hermano don Julián Martínez; hermanos políticos don Fernando de Pablo y don Leonardo Hermosilla; el sobrino don Donato López, presbítero, y los primos don Julián y don Felipe Martínez.

Con tan triste motivo reiteramos al viudo y demás familia el testimonio de nuestro pésame.

DR. CANTERO
GARGANTA
NARIZ
OIDOS
recibirá consultas en Haro. Hotel Higinia, el día 1.° de cada mes y en Logroño, Hotel Comercio, el día 2.

Se ruega a DON BERNARDINO BARRAGAN, vecino de NESTARES DE CAMEROS, se pase por la Administración de la LA RIOJA.

El vecino de Castañares de Rioja José Luis Rioja se encontró abandonada en el kilómetro 13 de la carretera de Haro a Pradoluengo una rueda de camión-automóvil, de la que hizo entrega a la Guardia civil del puesto de Santo Domingo de la Calzada.

EMILIO CASAS
ESPECIALISTA EN
PIEL, SIFILIS Y VENEREO
MURO DE LA MATA, 8. DE 11 a 1.

SE VENDE UN PISO PRIMERO en el Muro del Carmen, con tres balcones. Informan en esta Administración.

REGISTRO CIVIL

Inscripciones verificadas ayer:

Nacimientos.— Jesús Jiménez Martínez.

Defunciones.— Juana Martínez Montoya, de 44 años, de Cenicero.

Matrimonios.—Ninguno.

Atwater Kent Radio
FORTUNATO REDON

CRONICA FINANCIERA

LA SITUACION.— No habrá que decir cómo está la situación. La situación política, porque lo estamos viendo todos. Hay unas ganas en el ambiente gubernamental de llegar a fines de mes y un par de días de abril, verdaderamente ansiosas. Llegando a esa tierra de promisión podía darse el cerrojazo y a descansar sin Cortes otro período, acaso hasta el otoño, mientras llegaba el momento de abrir el nuevo parlamento, que es lo mismo que ofrecer la justificación ante los censores de que hay demasiada marejada entre los distintos grupos que forman el mosáico gubernamental.

La situación, pues, está así. Demasiado enredada. Tan enredada que, lo más difícil de todo, es hacer vaticinios de cuál había de ser la solución. ¿Lerroux, Gil Robles, Martínez de Velasco?

Entretanto, las campañas electorales se van enjaretando. El público de las distintas regiones atiende como un papanatas lo que le dicen los diputados propagandistas, y aplaude y vocifera, aunque a veces quieran hacerle comulgar con ruedas de molino. Unos y otros partidos, se afanan por hacer esta preparación, bien secundados por los grupos periodísticos de cada banda. El pueblo es el único que todavía no deja entrever como piensa. Pero pudiera resultar que pensara y diera en las próximas elecciones una contestación que no se esperara. Se va cansando un poco de este exceso de política y de esta carencia de preocupaciones por los problemas económicos.

La situación, en los otros terrenos, sigue completamente como en la quincena anterior. Se dice que se hace, que se estudia, que se prepara. Pero entretanto, tampoco es un dechado de rapidez. En esto hace un "pendant" muy preciso con la política. Como que al fin y al cabo es una hija de aquella.

LAS BOLSAS.— En verdad que las Bolsas engañan un poco. La noticia de que los fondos públicos vuelven a estar en auge, parece producir cierta satisfacción. Sin embargo, si analizamos en serio ese movimiento, esa inclinación del dinero del público hacia los valores del Estado, apreciaremos bien pronto, que no es cosa como para sonreír. Efectivamente, que solamente acudan los compradores a este sector, mientras los valores de renta variable se encuentran completamente abandonados, no es un indicio optimista. En el fondo, los capitalistas no hacen más que asegurarse, buscar una inversión más fructífera que la del atesoramiento en las cuentas corrientes, pero tan pasiva para la actividad económica nacional. Pero ellos mismos no se dan cuenta que entregando el dinero al Estado, en lugar de entregarlo a la vida de los negocios, van cimentando un nuevo poder socialista, porque automáticamente surgirá este Poder cuando el Estado, amo del dinero del mercado, tenga que venir en ayuda de los negocios, como ha hecho en Italia, siendo él quien garantice las emisiones que hagan las empresas. Y aquí vamos a tenerlo bien pronto. ¿No harán lo mismo las Compañías de ferrocarriles con sus próximas emisiones? Las Bolsas siguen su línea de los pasados tiempos. Los fondos del Estado para arriba. Acaso demasiado para arriba. Luego vienen en un segundo plano los fondos públicos de buena categoría que también experimentan la misma influencia de revalorización. Luego vienen las obligaciones ferroviarias. Aunque aquí tampoco se ha exagerado el movimiento de alza, habiendo sido cortado sin agotar todas las posibilidades. Y quedan en el ostracismo los valores de renta fija. Cierto que la coyuntura de los negocios y en consecuencia de los dividendos, no es alentadora para realizar una inversión, pero aún quedan valores buenos, para los cuales no hay intemperie, ni inclemencias de la coyuntura. Pero ni esos valores tampoco han experimentado la influencia del abaratamiento del dinero que ha lanzado para arriba a los fondos públicos, lo que nos hace sospechar que todavía no les ha llegado su hora. O que así lo considera el dinero, poco dispuesto a inversiones de perspectivas aleatorias, dudosas o francamente malas.

A. I. ARCO

Del País Vasco

UN ANCIANO MUERTO

BILBAO.— Anoche, al regresar a su domicilio, la anciana de sesenta y un años doña Victoria Montes, halló en el retrete del indicado piso, el cadáver de un huésped de ella, llamado José Esparza Laborda, de sesenta y ocho años.

DICE EL GOBERNADOR DE ALAVA

VITORIA.— El gobernador civil hizo referencia el señor Bermúdez de Castro ante los periodistas a la información publicada sobre los desórdenes ocurridos en Murieta, manifestándonos que no eran tan infelices como se los pintaba, toda vez que la Guardia civil ha encontrado en el lugar del suceso cápsulas vacías de pistola, lo que probaba que se habían hecho disparos.

Lo de la explosión del motor—dijo el gobernador—no es estimable porque esas explosiones no dan esos resultados.

LOS TRANSPORTISTAS DE AUTOS DE LINEA

Mañana, se celebrará en esta capital una reunión de concesionarios de líneas de viajeros de la provincia, para tratar, del acuerdo de la Comisión Gestora provincial relativo al impuesto de cuatro por ciento sobre los billetes de viajeros y del exceso de equipaje. Consideran dañoso ese impuesto que gravitaría sobre los gravámenes a que se ven sometidos.

Además se lamentan de que les hacen perjuicio los particulars que transportan viajeros en sus camionetas.

La enseñanza y la propaganda agrícola por medio del cine

Para demostrar el esfuerzo hecho por el Ministerio de Agricultura en cuanto a las aplicaciones de la proyección animada, citaremos algunas cifras.

Actualmente, nuestra colección comprende 460 temas de films de enseñanza y de propaganda agrícola, documentales y recreativos; como de cada tema contamos con 5 ejemplares por lo menos, y de algunos 20, resultan en total unas 7.000 bobinas, que suponen unos 2.000.000 de metros. El valor de esta colección se calcula hoy en 7 millones de francos.

De estos 460 films, más de 150 han sido realizados por cuenta del Ministerio de Agricultura, con la colaboración de especialistas en materia agrícola y cinematográfica.

Conviene añadir que, a pesar de su importancia, esta colección se considera insuficiente en ciertas épocas del año para satisfacer todas las demandas de los utilizadores del cinema agrícola. Esto equivale a decir que goza en Francia de una gran estimación y que responde realmente a una necesidad.

Para asegurar a los films de nuestra colección la mayor difusión, hay que iniciar desde el principio una descentralización de los depósitos. Una red de distribución comprende actualmente:

Primero. Una cinemateca central agrícola en París.

Segundo. Cinematecas regionales agrícolas (se ha previsto una cinemateca regional por cada región agrícola, o sea 8 en todo el territorio).

Tercero. Los depósitos permanentes en los organismos privados, tales como las oficinas regionales y departamentales del cinema educativo (25 depósitos de esta naturaleza se han constituído de esta manera).

El número de films prestados en la última temporada, tanto por la Cinemateca central como por las cinematecas de provincias, se eleva a 21.000, lo que representa cerca de 35.000 bobinas, puesto que la mayoría de los films tienen varias partes.

Del examen de las fichas de préstamos resulta que de 100 films pedidos:

Primero. 30 films son de enseñanza y de propaganda agrícola, realizados por iniciativa y bajo el control del Ministerio de Agricultura.

Segundo. 61 films de enseñanza y documentales comprados en el comercio.

Tercero. 9 films recreativos o de actualidades.

Sin embargo, es interesante observar que si el porcentaj de los films recreativos es del 9 por 100, el número de pedidos de estos films es más elevado, pues todos reclaman por lo menos un film cómico por sesión, lo que no siempre es posible concederles por falta de copias disponibles. Lo mismo sucede con los films referentes a temas de caza, de pesca y de deportes.

Hay que añadir que los préstamos de films son rigurosamente gratuitos; los envíos se hacen gratuitamente por correo a los alcaldes y a los funcionarios que dependen del Ministerio de Agricultura, y se devuelven a la Cinemateca sin que los utilizadores tengan que desembolsar ninguna cantidad.

Las salas utilizadas para la proyección son bastante diversas y se encuentran pocas salas equipadas especialmente para este efecto. Las reuniones se celebran generalmente en la escuela, pero también en la Alcaldía, en los locales de las asociaciones agrícolas y a veces hasta en un café.

En pueblos de alguna importancia, se edifican salas especiales llamadas "salas de fiestas", o bien, "Hogar rural", cuya instalación, sin ser lujosa, es muy confortable y concebida con buen gusto.

Todos los films de nuestra colección, por estar tirados en cinta ininflamable, pueden proyectarse en cualquier local, sin peligro; no obstante, se recomienda colocar el aparato en una cabina especial para aislarlo de la sala.

Debemos mencionar que la mayoría de los directores de los servicios agrícolas y de los profesores de agricultura tienen a su disposición un aparato de proyección portátil, lo que les permite ilustrar por el film las conferencias agrícolas que dan en los pueblos. Gracias a una estrecha colaboración entre los ministerios de agricultura y de Sanidad, se hacen, desde hace dos años, en varios departamentos, jiras de propaganda mixta con el cinema (agricultura e higiene social).

Esta fórmula es muyy interesante, porque las conferencias de higiene y agricultura se dirigen al mismo público rural, y también porque las camionetas utilizadas son equipadas para el cinema sonoro y hablado, lo que permite completar las sesiones de cinema mudo con films sonoros cada vez más apreciados.

En resumen, la organización del cinema agrícola, como se ha concebido y aplicado en Francia, ha dado resultados animadores, y no hay duda de que se trata de una obra eminentemente útil y fecunda para los agricultores; es de desear que esta forma de vulgarización se adopte en todos los países para que entre las naciones se establezca, con los cambios de films, una estrecha colaboración que servirá al progreso y para mejorar la condición humana.

La agricultura es ante todo una ciencia local y por esto un film de vulgarización agrícola aunque sea excelente, tiene muchas veces poco interés para los agricultores de una determinada región porque preconiza un método de cultivo que no se adapta a su ambiente local.

No todos los temas tratados permiten indicaciones aplicables indiferentemente a todas las regiones agrícolas, sino que hay que limitarse a ideas muy generales; también es indispensable realizar siempre que sea posible films de tendencia regional.

Conviene que el film se ruede en su cuadro natural, que sea la expresión fiel del ambiente y de las costumbres propias de la región agrícola en que radica su acción. Queda excluído todo truco y debe respetarse la cronología de los hechos escrupulosamente y en armonía con las estaciones.

El film de vulgarización agrícola ¿debe ser estrictamente objeto y apoyarse exclusivamente en la parte técnica que es un objeto esencial, ignorando el atractivo que se le pueda dar con l iantroducción de una acción escénica se impone a veces, no debe acaparar toda la atención del espectador en detrimento de la parte técnica. Sólo puede intervenir para crear una diversión momentánea y sostener el interés de un film que pueda parecer monótono.

El film de vulgarización agrícola tendrá un metraje reducido, 400 metros como máximo. Es esencial que el programa de una sesión de cine rural sea variado. Se evitará consagrar toda una sesión a la proyección de un solo film. Habrá que contar, por lo menos con tres films:

Un film de actualidad o documental.

Un film técnico o de propaganda agrícola.

Un film recreativo, preferentemente cómico.

Debe cuidarse la cuestión de los títulos. Serán cortos, claros y bien marcados. Se evitarán los términos demasiado científicos. La duración de la proyección será suficiente para permitir una lectura fácil por parte de los espectadores poco habituados generalmente a leer rápidamente.

Habrá que inspirarse en definitiva, en el principio de que si la imagen no siempre basta por sí misma, tampoco hay que obligar al agricultor a leer textos largos y densos que cansan pronto y no se comprenden.

Esto nos lleva, naturalmente, a estudiar las posibilidades del cinema sonoro. Hasta ahora sólo hemos utilizado films mudos, pero hay que reconocer que hasta en muchos pueblos los cinemas están equipados para el sonoro y su número aumentará rápidamente. La Comisión del cinematógrafo agrícola se ha ocupado también de esta grave cuestión. Grave porque será el eje de su política de mañana y porque esta política tendrá consecuencias financieras que deben estudiarse detenidamente. Como ensayo se sonorizaron el año pasado varios films agrícolas; su acogida fué excelente y no es temerario afirmar que próximamente nos veremos obligados a adoptar el sonoro, al menos en lo que concierne a los films de propaganda agrícola, pues en los films de enseñanza para los establecimientos escolares no parece muy demostrada su utilidad.

La Princesa de la Zarda

La opereta universalmente conocida en una modernísima versión, enriquecida por la labor insuperable de

MARTA EGGERT

El encanto de la tierra Húngara, sus melodías, sus costumbres.

Las maravillas de Hungría, en los labios de Martha Eggert, la voz de oro de la pantalla.

ESTE SOLEMNE ACONTECIMIENTO TENDRA LUGAR el próximo domingo en los Teatros

Bretón y Moderno

UNICO DIA — ENCARGUE SUS LOCALIDADES

Notas Zaragozanas

DESARMAN A UN GUARDIA JURADO

ZARAGOZA.— Anoche, al final del paseo de los plátanos, en lugar próximo a la puerta que comunica con el camino del Gas, se hallaba un hombre y una mujer, como si se tratase de una pareja de novios de las que tanto abundan a esas horas par aquellos lugares.

El guarda jurado Pedro Soler se acercó a la pareja para invitarles a que se fueran, pero en aquel momento saliéronle al paso tres individuos pistola en mano, los cuales se hallaban ocultos esperando la llegada del guarda.

El otro individuo que iba acompañado de la mujer también encañonó con su pistola a Pedro Soler Gracia y éste no pudo hacer otra cosa que levantar los brazos ante la amenaza de aquellos cuatro individuos.

Los desconocidos desarmaron al guarda apoderándose de la carabina y del pito que llevaba. Seguidamente se dieron a la fuga.

LAS BODAS DE PLATA DEL BANCO ZARAGOZANO

El Banco Zaragozano ha celebrado con toda solemnidad la ceremonia de la celebración del XXV aniversario de su fundación. Asistieron gran número de invitados.

CARRETERO MUERTO EN ACCIDENTE

Por la carretera de Madrid a Francia marchaba en dirección a Bubierca el joven vecino de aquella localidad José Hernández Nebra, de 22 años, quien llevaba a su cargo un carro tirado por dos caballerías y cargado de arena.

En dirección contraria, hacia Madrid, venía desde Barcelona guiando un camión José María Jiménez Pellicer, de 23 años.

Al cruzar los dos vehículos el guarda-barros trasero izquierdo del camión se enganchó en un cubo de la rueda derecha del carro, y aquél, de mayor peso, velocidad y potencia, arrastró a éste con sus caballerías y conductor.

Inmediatamente el conductor fué en auxilio de Hernández; éste se hallaba en el suelo con lesiones en la cabeza y costado, sin conocimiento y con hemorragia; José María Jiménez recogió al herido, lo instaló en el chasis y lo condujo a Bubierca, donde el desgraciado carretero falleció al poco tiempo.

DEL ANUNCIADO CIERRE DE LA AZUCARERA DE CASETAS

Como se habla con insistencia de que, en plazo brevísimo, será cerrada la Azucarera de Casetas, en dicho lugar se ha celebrado una reunión y en Madrid se hacen gestiones para que dicha medida no se lleve a efecto.

UN GUARDIA DE ASALTO HERIDO POR OTRO

Entre los guardias de Asalto Francisco Villagordo y Crispín Ferrer existían resentimientos antiguos que ya habían originado algunas disputas.

Anoche, en una de éstas, Francisco Villagordo disparó tres veces con pistola y corriendo tras su agresor la Crispín Ferrer, hiriendo a éste, quien al sentirse lesionado sacó su pistola y corriendo tras su agresor le hizo hasta siete disparos, que no le alcanzaron.

El dolor y la hemorragia hicieron que el herido cejara en su persecución y se refugiara en el portal donde fué encontrado. Asitido se calificaron sus heridas de pronóstico reservado.

LA SENTENCIA POR LOS SUCESOS REVOLUCIONARIOS DE MALLEN IMPONE DOS PENAS DE MUERTE

ZARAGOZA.— Se conoce la sentencia dictada por el Consejo de guerra por los sucesos desarrollados en el pueblo de Mallén. Comparecieron sesenta procesados, los cuales, según el apuntamiento, intentaron proclamar el comunismo libertario en dicho pueblo, tiroteándose con la Guardia civil y matando a un cabo e hiriendo a un guardia.

Se condena a pena de muerte a Alejandro Armengol y Joaquín Gómez Bea; a veinte años y un día de reclusión a diez y nueve procesados; a veinte años, a nueev procesados y a dos años y un día a siete procesados, absolviendo a los trece restantes, entre los que figura Elena Palacios.

Toros y novillos

COGIDA DE PALOMINO.—A LA SERNA LE ECHAN UN TORO AL CORRAL.— MUERE EL BANDERILLERO ANTONIO FERNANDEZ

EN TETUAN

MADRID.—Con buena entrada, se ha celebrado en la plaza de Tetuán la anunciada novillada, lidiándose reses de Esteban Fernández, que, aunque chicas, cumplieron.

Pericás, muy bien toreando de capa y muleta y sin suerte al matar.

Los debutantes Martín Bilbao y Gabriel Alonso, mal, pues además de estar "verdes" carecen de valor.

Fueron volteados varias veces, sin consecuencias.

El monosabio Miguel García resultó con una cornada en el muslo, de doce centímetros de extensión, al cornearle uno de los novillos contra la barrera.

EN BARCELONA

BARCELONA.—En la plaza de Las Arenas se ha celebrado una novillada con regular entrada.

Los novillos de la Viuda de Soler, mansos. Tres fueron fogueados.

Niño de la Estrella, Eduardo Solórzano y Palomino de Méjico, valientes, luchando con las malas condiciones del ganado.

Niño de la Estrella cortó una oreja. Fué cogido varias veces e ingresó en la enfermería con magullamiento general.

Palomino resultó cogido en el sexto novillo, sufriendo una cornada de ocho centímetros de extensión en la región temporo-maxilar izquierda. Pronóstico reservado.

EN VALENCIA

VALENCIA.—Tercera corrida fallera. Lleno el sol y floja la sombra.

Toros de la Viuda de Villamarta, buenos.

Primero. Manolo Martínez hace una faena valiente, sufriendo achuchones, para dos pinchazos, una estocada atravesada y otra entera. (Pitos.)

Segundo. Barrera muletea con ambas manos en pie y de rodillas, siendo aplaudido y tocando la música. Un pinchazo y una estocada corta. (Ovación.)

Tercero. La Serna muletea desconfiado y ayudado por el peonaje. El ruedo se llena de petarditos y almohadillas.

Victoriano da varias puñaladas de cualquier manera e intenta repetidas veces el descabello. (Escándalo enorme.)

Suenan los tres avisos y los mansos se llevan el toro al corral. (Bronca imponente.)

Cuarto. Manolo Martínez hace una faena con la derecha sin aguantar, y termina con un pinchazo y un sablazo.

Quinto. Barrera muletea inteligente, sin agradar. Dos pinchazos y tres descabellos.

Sexto. La Serna sufre varios desarmes. Muletea entre el griterío del público. Un pinchazo en el pescuezo, sufriendo un achuchón del que se libra tirándose al suelo. Un sablazo en el cuello. (Gran bronca.)

EN ALICANTE

ALICANTE.—Esta tarde han actuado las Hermanas Palmeño, obteniendo un gran triunfo.

Cortaron orejas y fueron contradas nuevamente.

MUERE UN BANDERILLERO

LORCA.—A las siete de la mañana ha fallecido en el Hospital el banderillero Antonio Fernández Escudero, herido en la novillada del domingo.

El juez ha denegado el permiso para trasladarlo a Almería, de donde era natural.

El malogrado torero tenía 33 años de edad.

A la capilla ardiente acudió un gran gentío.

Mañana se practicará la autopsia al cadáver y seguidamente se le dará sepultura.

GRAN BAILE DE LOS ESTUDIANTES

Mañana, jueves, día 21, en el

Salón Alhambra

Para solicitud de tarjetas, a los miembros de la Comisión

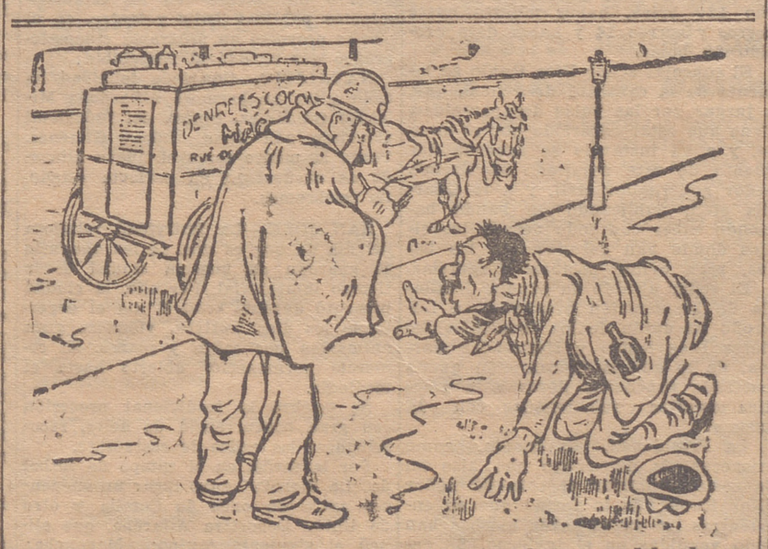

—¿Denunciado? Si estaba experimentando lo molesto que debe de ser para esa pobre bestia el estar siempre en cuatro patas.

(De "Moustique", Charleroi)

TEATROS Y CINES

Por la festividad del día, el comercio cerró a la una y no se trabajó por la tarde en fábricas y talleres. El vecindario, pues, quedó en libertad para acudir a los espectáculos y concurrió a los cines desde las primeras secciones.

En el Olympia renovó el éxito alcanzado el domingo, la película "Sor Angélica", nuevamente proyectada ayer.

En el Social y Frontón fué base del programa una cinta de Carlos Gardel que no ofrece notable diferencia con otras de este mismo actor y que entretuvo, especialmente por las interpretaciones de tangos y canciones criollas a cargo del artista argentino.

En el Bretón y Moderno se pasó un programa a base de una película en la que tinean los primeros papeles Claudette Colbert y Clark Gable. El asunto de esta cinta es todo lo americana que puede ser. Abunda en entretenidos episodios y detalles graciosos, y los mencinados actores impregnan de gran simpatía los personajes a su cargo. La película gustó mucho.

* * *

Hoy, miércoles de moda, se dará un programa en el Cinema Social extraordinariamente sugestivo. El plato fuerte lo constituirá la cinta titulada "Matrícula 33", con la que la "Fox" ha realizado, de manera muy original y muy interesante, un asunto de espionaje que de principio a fin cautivará la atención del espectador. Cabe señalar que en la película desfilan por la pantalla, aparte de otras ciudades europeas, la nuestra de San Sebastián. Se puede asegurar que el "film" obtendrá buen éxito.

* * *

A juzgar por el encargo de localidades hecho en el Ateneo Riojano para los conciertos que, mañana jueves, en vermouth y noche, dará en el Teatro Bretón el notable coro de cosacos de que nos venimos ocupando, las dos funciones han de verse extraordinariamente concurridas. Era de esperar porque los coros de cosacos del Don "Platoff" llegan aquí tras una "tournée" de grandes éxitos por todo el Mundo y su repertorio ofrece gratísimas novedades. Hasta hoy por la noche continuarán expendiéndose localidades en el Ateneo y es seguro que la demanda será en este día aún más considerable que en los anteriores.—*C. M. C.*

MARTA EGGERT

Su mejor film

LA PRINCESA DE LA ZARDA

El Gobierno cubano confisca las cuentas corrientes y las propiedades de las organizaciones obreras

LA HABANA.— El Gobierno, apoyado por el ejército ha dado hoy un tremendo golpe a los obreros organizados de Cuba.

El golpe consiste en haber decretado la confiscación de las cuentas corrientes en los Bancos y de las propiedades de las uniones y organizaciones obreras.

El motivo de esta determinación ha sido el haberse alegado que los sindicatos han violado la ley de huelgas.

La orden gubernamental afecta a casi todas las organizaciones obreras de Cuba y virtualmente las deja sin fuerza alguna.

Las autoridades continúan la depuración de los servicios administrativos. Numerosos funcionarios han sido depuestos y algunos encarcelados.

El Tribunal especial ha condenado a diez funcionarios a penas que varían de seis meses a seis años de cárcel.

Han sido detenidos 26 agitadores comunistas, que comparecerán ante los Tribunales militares.

ENFERMEDADES DE LOS OJOS

Dr. Enciso Briñas

Once de Junio, 18, entresuelo.

OCULISTA. — EX-ALUMNO DE LAS CLINICAS DE BURDEOS Y PAU

TRES NOTICIAS DE VIGO

MUERE UN MAESTRO DE CAPILLA

VIGO. — Ha muerto en Tuy el beneficiado de aquella catedral, antiguo maestro de capilla de la misma, don Manuel Martín Josse, que deja escritas muchas obras musicales, entre ellas el Himno dedicado a León XIII.

UNA CAJA CON MONEDA FALSA

Las autoridades se han incautado de una caja con moneda falsa, consignada a Vigo desde una capital española.

Se guarda reserva.

UN BANQUETE A DON EMILIANO IGLESIAS

Se ha tributado un gran recibimiento a don Emiliano Iglesais, que fué obsequiado con un banquete.

Madrid - Rioja

CARNAVALES. — Con brillantez extraordinaria ha celebrado el Centro Riojano de Madrid las pasadas fiestas de Carnaval. En el bullicio madrileño propio de estos días, ha puesto nuestro Centro destacadas notas de alegría y color. Sin pasión de ninguna clase, podemos afirmar, que, de entre las numerosas casas regionales existentes en Madrid ha sido la Riojana la que con más firmes trazos ha señalado la pujanza, la belleza y el colorido de su región.

Como nota sobresaliente hemos de citar a nuestra rondalla que, castizamente ataviada con el traje riojano, llamó poderosamente la atención en sus desfiles por las calles madrileñas, motivando multitud de felicitaciones para con este Centro.

En nuestros salones, recientemente decorados y adornados profusamente, se celebraron los tradicionales bailes de máscaras que constituyeron éxitos magníficos.

En colaboración con las demás Casas Regionales, el domingo, día 3, dimos en el Hotel Palace una fiesta de gala que congregó todo lo más selecto de las diversas regiones de España. Sin duda alguna la fiesta más destacada de los carnavales madrileños.

Por nuestra exclusiva cuenta, dos bailes magníficos, uno en la majestuosa sala del Hotel Nacional, el martes, día 5, y en el suntuoso Coliseum el otro, el sábado, 9. Imposible describir el encanto de estas fiestas. Alegría desbordada, la Rioja entera, representada en los lindos ramilletes de bellísimas riojanas, que, con su nunca bien cantada simpatía, hicieron las delicias de quienes tuvieron el buen acuerdo de asistir a nuestras fiestas.

También los niños tuvieron su día, y el jueves, día 7, por la tarde, celebraron su fiesta, en los salones del Centro, donde se congregaron muy cerca de cuatrocientos, luciendo trajes lindísimos. Todos ellos fueron obsequiados con preciosos juguetes.

Magnícas fiestas las celebradas por el Centro Riojano, el éxito más rotundo coronó la labor desarrollada por la Junta directiva y la Comisión de Fiestas.

COMIDA HOMENAJE A NUESTRO PRESIDENTE.—Ayer, domingo, a las dos de la tarde, se celebró la anunciada comida en honor del presidente del Centro, don Fortunato Artacho.

Transcurrió la comida, admirablemente servida y mejor cocinada por nuestro entrañable amigo don Fausto Moreno, en el mejor ambiente de intimidad y paisanaje. La rondalla amenizó el acto, escuchando numerosos aplausos al interpretar exquisitamente diversas piezas, en su mayor parte de ambiente riojano.

A los postres se leyeron numerosas adhesiones, entre las que citaremos, como más entusiastas las de don Tomás Ortiz de Solórzano, don Amós Salvador, don Eduardo Barriobero y don Florencio Bello.

El que esto firma, como secretario de la directiva, ofreció el homenaje, pronunciando las siguientes palabras:

"Queridos amigos: Muchas son las ocasiones en que un determinado número de personas se reunen para rendir homenaje de admiración y cariño a otro hombre. Pocas, sin embargo tan justas y tan hondamente emotivas. Y es, que en este acto existe una absoluta relación de dependencia, una absoluta proporción armónica entre los merecimientos del homenajeado y el cariño sincero y la adhesión inquebrantable de quienes se lo tributamos.

"Todos conocéis a Fortunato Artacho, no necesita de presentaciones en este ambiente y por otra parte, su modestia le hace rehuir toda clase de elogios, por justos y merecidos que sean. No obstante, no podemos silenciar la alta labor desarrollada por él en nuestro Centro.

"Desde la constitución definitiva del Centro en el año 1930 ha figurado siempre en puestos destacados en las sucesivas Directivas que han regido la vida de nuestra Sociedad, llevando a todas ellas la valiosa aportación de su fina inteligencia y de su puro y exaltado riojanismo.

"Acierto indiscutible del Centro, fué el de nombrarle su presidente. Sin olvidar la meritísima, la magnífica labor desarrollada desde la Presidencia de la Sociedad por hombres de la indiscutible valía de don Miguel Villanueva, don Luis Garrido Juaristi y don Felipe Nestares, para quienes os pido un recuerdo emocionado y un aplauso sincero, hemos de reconocer y proclamar que, bajo la presidencia de este hombre magnífico a quien hoy festejamos, ha llegado el Centro Riojano de Madrid a su consolidación definitiva y ha iniciado el camino recto y seguro que ha de conducirle a constituir en fecha próxima —(si ya no lo es)—ese ideal soñado, ese hogar común, cálido y acogedor que es la aspiración suma de quienes, como bien nacidos, profesamos un hondo amor a ese rincón bello y fecundo de la madre España —la Rioja—que, para orgullo nuestro nos vió nacer y supo infiltrar en nuestros corazones niños la savia exquisita de la nobleza y la hidalguía, como atributos propios y peculiares de nuestra patria chica.

"Quienes, como yo, colocados por voluntad de los demás en los puestos de responsabilidad de esta Casa, sabemos de la vida íntima del Centro, con sus inquietudes y zozobras, podemos apreciar en su justo valor la labor de Fortunato Artacho.

"Su inteligente dirección, su bondad natural y su generosidad y largueza, pueden considerarse como la causa inmediata del actual desarrollo, de nuestro Centro. Todos los sabéis.

"También usted nos conoce a todos señor Artacho y sabe de la sinceridad de estas palabras y de este acto, que, si eminentemente sencillo, encierra un concierto de voluntades que vierten a un mismo fin, el de expresarle la más firme protesta de nuestra adhesión y de nuestro cariño. Estas palabras fueron subrayadas con una entusiasta ovación."

Al levantarse el señor Artacho fué saludado con cariñosos aplausos. Dió las gracias a todos los asistentes y a continuación leyó las siguientes líneas:

"Queridos paisanos y amigos: Muy honrado me considero, y a la vez muy agradecido, por el homenaje inmerecido que habéis tenido la mala ocurrencia de hacerme, por cuanto yo no cuento con ningún mérito para ello, puesto que no he hecho otra cosa que cumplir con mi deber; por lo menos, así he procurado hacerlo, debido todo al patriotismo, al gran cariño que profeso a nuestra querida Patria chica, que todo lo daría por ella.

Miles de riojanos hay en Madrid, y si todos fueran tan entusiastas de su tierra como los que nos reunimos aquí, yo os aseguro que este querido Centro podría codearse con los mejores Círculos de esta capital; pero, como véis, desgraciadamente, solo un pequeñísimo puñado de verdaderos patriotas somos los que indiscutiblemente lo estamos sosteniendo con verdadero entusiasmo y cariño. Muchos, muchísimos paisanos, de posición unos, y de gran influencia otros, podrian muy bien ayudarnos, y, sin embargo, no lo hacen. ¿Sabéis por qué? Pues porque les domina el egoismo por un lado, y por otra parte, por ese individualismo característico del tipo riojano, teniéndonos por estas causas a los que estamos sosteniendo esta Casa, completamente olvidados; y como con su actitud, todos esos paisanos demuestran no tener el menor afecto a la tierra que les vió nacer, o sea a su madre Rioja, que es nuestra querida Patria chica, resulta que éstos que se llaman riojanos, de ninguna manera pueden ni deben ostentar dicho título; hay más aún todavía, y es que algunos riojanos de posición, de posición desahogadísima que os podría citar, pero que no lo hago porque todos los conocéis; pues bien, todos esos señores que no cito, se han ido dando de baja; los pobretes no pueden soportar el pago de cinco pesetas de cuota al mes; nosotros que estamos demostrando y a la vista está que somos amantes de la Rioja, continuaremos nuestra labor sin desmayar: Ya véis el resultado de nuestra constancia, hemos puesto al Centro en menos de un año a una altura que no podíamos soñar, claro que tenemos que atenernos a la marcha lánguida que llevaba antes de ese tiempo; no solamente ha ganado en importancia con relación a las demás Casas regionales, aunque muchas de éstas tienen la suerte de contar con alguna subvención, sino también en prestigio, porque el nombre de nuestro Centro, suena por todas partes, con una simpatía pocas veces igualada.

En cuanto a mí se refiere, he de manifestaros que el CENTRO RIOJANO, este querido Centro, del cual soy uno de los fundadores, formando parte de la primera Junta Directiva, y continuando sin interrupción hasta el día, formando parte de todas ellas, me tendrá siempre a su disposición, en todo lo poquísimo que yo pueda hacer por él, y que jamás olvidaré este día tan feliz para mí; y ahora, he de daros a todos un millón de gracias por el afecto y cariño que me habéis demostrado, al que yo, muy agradecido os corresponderé mientras viva."

Al final de varios párrafos y al terminar su lectura, el señor Artacho fué ovacionado entusiásticamente.

BENITO ADAN HERRERO

Madrid, marzo, 1935.

Notas militares

MANDO.— Regresado a la plaza de Burgos, el general de la 11 brigada de Infantería, don Rogelio Caridad Pita, se hace cargo del despacho de asuntos de la División y del mando de la plaza.

BAJAS.— Falleció en Huevar (Sevilla), el general de brigada en situación de segunda reserva, don Felipe Acuña Robres.

ESTANDARTES.— Por el Ministerio de la Guerra se ha resuelto, en mérito a la conducta siempre abnegada y muchas veces heróica, de las tropas de Intendencia Militar en campaña, hacer extensivo el uso del Estandarte Nacional reglamentario para Cuerpos montados a todos los grupos divisionarios de las mencionadas fuerzas, así como al grupo de Melilla y Circunscripción Occidental de Marruecos; debiendo efectuarse las trans Comandancia de Intendencia de la formaciones en las antiguas enseñas y las adquisiciones que el cumplimiento de esta disposición origine, con cargo a los fondos de material de las respectivas Unidades.

DESTINOS.— El capitán de Infantería, don Antonio Alonso Zurita, pase a prestar sus servicios en comisión a las órdenes del comandante militar de Asturias.

CONCURSO.— Se anuncia concurso para proveer una vacante de capitán profesor en la Escuela de Tiro y Bombardeo Aéreo de Aviación militar, que pertenezcan a dicha Arma.

INFANTERIA DE MARINA.—Los servicios de tropa de Infantería de Marina se cubrirán con voluntarios y, en defecto de éstos, con individuos procedentes de las Cajas de reclutamiento del Ejército, y en la misma forma que hasta el año 1931 venía efectuándose. Esta tropa vestirá el uniforme de soldado que, en dicha fecha, era reglamentario, con las variaciones que oportunamente se dispongan.

FUERZAS AEREAS.— Por la Presidencia del Consejo de Ministros se ha dispuesto se abra un concurso libre entre españoles para la provisión de una cátedra de "Descripción y empleo de las fuerzas Aéreas" serán preferidos los que sean Profesores de plantilla de la Escuela Superior Aerotécnica, los poseedores del título de Ingeniero aeronáutico y los que presenten juntamente con el título de Piloto de aeroplano, dirigible, de navegante aéreo o de observador de aeroplano, el de Ingeniero aerotécnico, Industrial, de Caminos, de Minas, de Telecomunicación, arquitecto, ingeniero militar, naval, artillero (del Ejército o la Armada) y Cuerpo general de la Armada.

ROSTROS DEL CINEMA

BILLIE SEWARD de "Columbia"

SECCION DE NAJERA

ANGUIANO, 18

SESION DEL AYUNTAMIENTO—A las once horas, bajo la presidencia del señor alcalde don Julián López y con asistencia de los concejales señores Hernáiz Ibáñez, Llaria García, Díez Rubio, Hernández García, Rueda Ibáñez, Ibáñez Sáenz y Herce Rubio, se declara abierta la sesión.

El secretario da lectura al acta de la sesión anterior que es aprobada y autorizada, y efectuado también con la correspondencia oficial la Corporación queda enterada.

Puesto a discusión el escrito del secretario-habilitado don Pío Llaria, para que le sea abonado el sueldo correspondiente desde 14 de noviembre de 1934 hasta 21 de febrero de 1935, el señor presidente dice que debe elevarse a consulta el caso al Excmo. señor gobernador civil. Los concejales señores Díez Rubio y Hernández García, le contestan que no entienden sea preciso hacer consulta de ningún género, toda vez que se trata de un funcionario que ha estado habilitado como secretario y como secretario debe percibir el sueldo, repitiendo el señor Díez Rubio que no debe estar molestándose a la autoridad superior para asuntos que son de la incumbencia del Ayuntamiento, pero que, esto no obstante, si los restantes concejales así lo desean, él no se opone a que haga la consulta. Discutido ampliamente el asunto, el señor alcalde insiste que su deseo es elevarlo a consulta como antes ha expresado, así se acuerda.

Sin dilación se pone a discusión el asunto sobre la forma que ha sido empleada la estricnina, y el secretario da lectura a los datos que se le tienen facilitados, que es haberse hecho 120 bolas, haber muerto entre perros y zorros 14 y haber desaparecido 68 bolas.

El concejal señor Díez Rubio se lamenta de la cantidad de veneno que, a juzgar por las bolas desaparecidas, tiene que estar esparcido por el monte, y a su instancia se acuerda dar cuenta de este resultado al Excmo. señor gobernador civil, y a la Guardia civil, publicando un bando haciendo saber con todo detalle los sitios donde han desaparecido las bolas, para evitar posibles desgracias.

El señor alcalde da cuenta detallada de la comisión evacuada en Logroño en unión de los concejales señores Díez Rubio y Hernández García, de lo que la Corporación queda enterada y acuerda llevar a la práctica asuntos relacionados con la misma.

La Presidencia da cuenta, como consecuencia del ruego que hizo en la sesión anterior el concejal señor Díez Rubio, de lo forma que se encuentras los pagos cuyas hierbas han sido vendidas en el invierno. Se entabla larga discusión que corta la Presidencia, pasando a otro asunto.

Por unanimidad se aprueba una factura de jornales de obreros de los de paro forzoso, durante la semana, importante 260 pesetas y otras por distintos conceptos, se acuerda pasen a informe de las Comisones correspondientes.

Asimismo se acuerda imponer en libreta de ahorros del Banco de Vizcaya, Sucursal de Nájera, 5.000 pesetas, comisionando a tal efecto al Depositario don Domingo Rueda Ibáñez.

Puesto a discusión el asunto sobre la forma de tramitar expediente para aclarar si existe culpabilidad de la diferencia de ganadería que ha resultado al hacer la confrontación entre la Comisión del Ayuntamiento y el rematante de los arbitrios sobre carnes, los concejales señores Díez Rubio, Hernández García, Ibáñez Sáenz y Herce Rubio, proponen que sea una comisión compuesta de tres concejales quien lo lleve a cabo, y el señor alcalde-presidente dice que le corresponde a él instruir el expediente y que es suficiente, y como no existe unanimidad de criterio entre la Corporación se vota nominalmente y resulta empate, por lo que decide el voto de calidad del señor presidente y se aprueba la proposición de éste.

Para efectos de informar al excelentísimo señor gobernador civil sobre la reclamación de once vecinos sobre inclusión en la lista de Beneficencia, se acuerda convocar a sesión extraordinaria, a las 20 horas del día 20.

Para examen de peticiones sobre inclusión en la lista de obreros parados, se acuerda que el Ayuntamiento se reuna mañana a las 8 de la noche, en cuya reunión será examinada en su totalidad nuevamente la lista que viene rigiendo a tal fin.

Por unanimidad se nombra comisionados para que auxilien al secretario en la formación del Censo Patronal y Obrero a los concejales señores Hernández García y Llaria García.

La sesión se levanta a las 13 horas, habiendo concurrido bastante público.—Cla. Pra. Pe.

El problema no está en abonar mucho, sino en abonar bien, esto se consigue empleando ABONOS "ALGRY".

DE ALFARO

19 de marzo.

DEL DOMINGO.—El tiempo desapacible fué causa de que el domingo último no fuese de los que se caracterizan por la mayor animación. Esta se observó únicamente en los establecimientos públicos ,baile y teatro, en el que se proyectó un programa cinematográfico que agradó al respetable..

NATALICIO.—Con toda felicidad ha dado a luz un hermoso niño doña Milagros Galdámez, esposa del industrial ganadero don Juan López Giménez. Tanto la madre como el nuevo alfareño se encuentran en perfecta estado. Lo celebramos.

SAN JOSE.—La festividad religiosa del día de hoy es una de las que más se guardan en nuestra ciudad desde tiempo inmemorial. Por ello, la ciudad presentó durante todo el día el aspecto de los días festivos, viéndose gran animación por calles y plazas. El comercio permaneció abierto hasta el mediodía.

Se celebró la tradicional procesión con gran concurrencia de fieles, recorriéndose las calles de costumbre.

Por la tarde, en el campo de futbol de "La Florida", tuvo lugar un encuentro entre un once de Corella y otro de Unión Deportiva Alfareña, que alineó el siguiente equipo: Magancha; Emeterio, García; Moreno, Garrido, Alonso; Jiménez, Hurtado, Cesar, Pancho y X. Arbitró el veterano Cayo de forma inmejorable. Triunfaron los locales por cuatro a uno.

En el Teatro Liceo se pasó por la pantalla un buen programa cinematográfico, siendo parte principal del mismo la excelente cinta hablada en español titulada "Aves sin rumbo" de la que son protagonistas los celebrados artistas argentinos Irusta, Fugozot y Demare.

AQUI NO HAY ORDENES SOBRE LA REMOLACHA.—No se sabe nada relacionado con la contratación de remolacha por la fábrica de Alfaro; únicamente, hay versiones de que el precio será el de la campaña última, y se tiene la impresión de que habrá limitación de cultivo, aunque se ignora en qué proporción.—*P. Giménez.*

Los abonos "ALGRY" son los más económicos, pues su coste es compensado con creces por exceso de producción.

Región del Alhama

CERVERA, 18

EL CUMPLEAÑOS DE UNA CENTENARIA.— Por primera vez, que sepamos, ha llegado a vivir un siglo un coterráneo. Y han llegado a vivirlo, en pleno dominio de su inteligencia, haciendo vida ordinaria, si cabe, gustando el clásico cocido y el plato de casa, y la charla típica y el afecto familiar y amigo que fué siempre el sello racial cerverano.

Así, así, ha cumplido sus cien años doña Manuela Alfaro, a quien le espera todavía, dado su vigor, un lustro bien largo de satisfacciones.

No podía menos de ser su onomástica, una fiesta familiar, que ha tenido caracteres de fiesta general. Porque a la nube de familiares se han sumado las adhesiones de todo el pueblo.

Vinieron a festejarla sus deudos y amigos de Madrid en un autocar. El Ayuntamiento felicitóla en colectividad, y los demás vecinos personalmente o asociándose a su alegría de corazón.

Los niños de la Cantina escolar, a los que había obsequiado con pasteles la centenaria, dedicáronle sus sentimientos de cariño. Los padres, a los que también extendió el convite, su agradecimiento.

Vayan en estas líneas, las más sentidas palabras de saludo. Los más cordiales frases de devoto afecto.

Y que la dilatada fila de hijos, nietos, etcétera... puedan ver cada año entre la arruga del tiempo, que no ha logrado variar el apego a la tierra cerverana, a su tipismo, a su buen humor y recio temple, la felicidad de esta ancianita simpática y buenísima, que se llama doña Manuela Alfaro.

LA CANTINA ESCOLAR.— La misión humanísima que esta Institución circun-escolar ha desarrollado entre nosotros, ha sido óptima.

Cientos y cientos de raciones, distribuídas a 180 niños, asiduos concurrentes al comedor escolar; raciones colmes y selectas; servicio familiar, realmente familiar por la abnegación de los señores maestros y maestras, y celo admirable del Patronato, todo, todo, ha hecho que la benemérita obra, culmine en el vigor infantil que se advierte en los beneficiados, en un año por demás deprimente y ruinoso para Cervera.

Al manifestar el agradecimiento a los que han intervenido en la obra, a los que han cooperado a ella, solo hacemos justicia y en pequeña proporción.

La prestación altruista excede a todos los aplausos.

CINE SONORO.— El Cinema Moral, ha inaugurado el cine sonoro con éxito rotundo.

Magnífico aparato; películas selectas, público distinguido que llena el local. Son las pruebas fehacientes.

Era hora de que viviésemos como corresponde a la altura social que Cervera representa. Y que llegó el momento suspirado por necesario.

El Cinemo Moral lo ha captado. ¡Enhorabuena!

ARREGLOS DE CALLES.—El concejo ha emprendido con la actividad que le concede la situación financiera, sin salirse por tanto de las disponibilidades, el arreglo de las calles que quedaban sin ultimar.

La subida a la plaza, queda admirablemente.

RECONSTRUYENDO.—Los deterioros del pasado octubre se van liquidando en su totalidad. Ya están en reparación la ermita de San Antonio y la iglesia de San Gil.

ENFERMOS.— Ha cedido la epidemia gripal, que ha atacado, si bien con relativa benignidad, al 95 por 100 de la población.

FALTA AGUA.— Los labradores se quejan del tiempo seco y desapacible, extramadamente vario. No obstante, aún no hay peligro que no admita reparación, si llueve.

VARIAS.— Hemos saludado a nuestro amigo de la niñez, hoy culto maestro de San Felices, don Domingo Uriel. Su llegada ha traído a nuestro espíritu la alegría del recuerdo viejo, y otra más, la de conocer sus méritos como arqueólogo, ya que entre sus aportaciones científicas, valiosísimas, figura el descubrimiento en Liria (Valencia) del solar de la gran Edeta, capital arcáica de la Edetania. Bienvenido.

Ha salido para la capital de la República, don Pablo Sánchez Gil.

Se ha dictado un bando por la Alcaldía, protegiendo el arbolado del que se ha hecho una plantación selecta. Nos asociamos al bando, y a la iniciativa del Concejo.—C.

DESDE PARIS

LA C. G. T. Y LA C. G. T. U NO SE PONEN DE ACUERDO

Ambas buscan la independencia sindical... Pero antes conviene explicar a quiénes pertenecen esos anagramas sintéticos. Son la representación de las dos grandes sociedades obreras sindicales de Francia: la Confederación General de Trabajo; entre socialistas y anarquistas, y la Confederación General del Trabajo Unitaria, comunista y productora de una escisión del partido anterior. Con motivo del aniversario de los sucesos sangrientos y revolucionarios que conmovieron esta capital en el mes de febrero de 1934, se han entablado gestiones entre las dos imponentes masas de opinión obrera para llegar a una fusión en pro de la libertad sindical y cuando menos a una cordial inteligencia. Pero no han podido llegar al fin deseado, pues la C.G.T. ha dado la siguiente definición del concepto que tiene del movimiento sindical obrero: "La independencia absoluta del movimiento sindical respecto de todos los gobiernos, de todos los partidos políticos y de todas las organizaciones exteriores es la condición precisa para reconstruir la únidad sindical, garantía de su mantenimiento. Es decir, que ninguna organización sindical podrá tolerar la creación y el funcionamiento en su seno de "fracciones" o grupos que se propongan hacer triunfar en el plano sindical consignas dictadas desde fuera o que se alcen contra la aplicación de acuerdos adoptados por la mayoría. Cuando algunos individuos de los sindicatos, utilizando esos procedimientos, falsearen el libre juego de la democracía sindical o pusieren en peligro la propia organización, los Sindicatos, Uniones, Federaciones y Confederaciones tendrán el deber, en defensa de la unión sindical, de poner término a semejante actuación por los medios reglamentarios".

A lo cual, por su parte, ha contestado la roja C. G. T. U. con el siguiente texto: "Los sindicatos deben vivir, desarrollarse y actuar con independencia respecto a la burguesía, de sus instituciones, de los partidos y de los Gobiernos. Esta independencia supone que cada sindicato tiene el derecho más absoluto a defender su opinión sobre todos los problemas que interesen a la vida de la organización sindical y que en las Asambleas y Congresos no puede ampararse más que en su condición de sindicado. Las Asambleas y Congresos son los únicos que podrán decidir sobre todas las cuestiones que interesen a la vida de la organización. El Sindicato, que no tiene por que inmiscuirse en la vida de los partidos políticos, no podrá combatir a los partidos que defiendan a la clase obrera en su lucha como clase. El Sindicato garantiza a cada uno de sus miembros la libertad de afiliarse al partido que quieran y de militar en él como mejor le parezca.

El Sindicato no admite en su seno más que los organismos creados por él mismo, merced al juego regular de sus Asambleas y a la aplicación de la democracia sindical. El Sindicato, organismo de defensa de la clase obrera, lucha contra todas las formas de opresión y de explotación del capitalismo, combatiendo todas las tentativas que se hagan para desviarlo de su misión. Simpatiza con todo aquello que combate o tienda a suprimir la explotación del hombre por el hombre".

La C. G. T. y la C. G. T. U. no han podido llegar a un acuerdo. Nosotros nos abstenemos de hacer comentarios, limitándonos a dar cuenta de las "dos opiniones", que juzgamos de gran interés periodístico.

(Reproducción prohibida)

DE RADIODIFUSION

PROGRAMAS PARA HOY

Radio Rioja

De 13'30 a 15.—Canciones, tangos, interpretaciones sinfónicas, música de baile.

Noche.—De 21'30 a 23'30: Actuación de la orquesta de Radio Rioja. En los intermedios canciones españolas. Noticias.

Unión Radio, Madrid

"La Palabra" se radia a las 3, 6'30, 8'15, 10'5 y 11'45 de la noche.

A las 5, música ligera, recital de orquesta de instrumentos españoles; a las 6'30, la hora agrícola; a las 7'30, canciones portuguesas por Antonio Samyl; a las 7'45, intervención de Ramón Gómez de la Serna; a las 8'15, selección de los actos primero y segundo de la ópera de Gounod "Fausto" (en discos); a las 9'30, Las estrellas de la pantalla ante el micrófono. Entrevista con Lina Yegros, por Rafael Gil; a las 10'20, concierto por Consuelo Obregón (soprano) y el sexteto de la estación; a las 11'30, música de baile transmitida desde Lido.

Reparaciones-Radio

RAPIDAS
ECONOMICAS
GARANTIZADAS

N. Labad. Sagasta, 23, pral. T. 1971.

OCASION

HISPANO SUIZA, 3 o 4 toneladas, estado inmejorable, a toda prueba, véndese a precio reducido. Razón, "La Hispano Suiza", General Zurbano, núm. 24. Logroño.

SE VENDE REMOLACHA. Tratar con Joaquín Reboiro, en Agoncillo.

Cámara Agrícola Provincial

Acordado por la Cámara Agrícola de esta provincia el suministro a los labradores de la misma, del polvo de tabaco necesario para la defensa de sus cultivos contra las plagas del campo, se hace saber por el presente anuncio, que se facilitará dicho producto a cuantos labradores lo soliciten, a razón de 6'50 pesetas los 100 kilogramos; pudiendo hacer los pedidos en las oficinas de dicha Cámara, calle del General Zurbano, 11, 2.°, los días laborables, martes, jueves y sábado, de 11 a 1 y de 4 a 6 de la tarde; advirtiendo que el pedido no ha de ser menos de 25 kilogramos, ni mayor de 200 y que no se facilitará envases, los cuales deberán llevar los peticionarios.

Logroño, 16 de marzo de 1935.—El presidente, **Enrique de La Lama.**

Representante

Casa especializada rótulos novísimo procedimiento patentado, necesita representante, buena retribución, cederle exclusiva. Dirigirse Antonio de Icaza, Iturriza, 11. Bilbao.

VENDO mil arrobas de paja. Tratar con Julia García, en Mendavia (Navarra).

ALPARGATEROS. Necesito costureros y reforzadora capelladora. Para más detalles, José Cerdá. Anuncios. Logroño.

SE TRASPASA una panadería con buena clientela. Razón LA RIOJA.

SOCIO CAPITALISTA, con 3.000 pesetas, deseo; negocio lucrativo sin competencia, a trabajar en Haro y pueblos limítrofes. No contesto por carta. Razón en LA RIOJA.

VENDO PISO todo confort, hermosas vistas, buen sitio. Razón LA RIOJA.

CAMION Hispano Suiza, cinco toneladas; caja de caudales marca "Corona" y máquina de escribir Royal, se venden de ocasión. Informes, abogado Gil del Río, República, 104.

SIRVIENTA. Se necesita en el bar Chaval.

EBANISTAS

Se necesitan chicos que sepan el oficio, y aprendices. Duquesa de la Victoria, 27. Rencurel.

ENTRESUELO con patio y gallinero se arrienda en Canalejas, 5.

SE NECESITA UN SASTRE que sepa trabajar bien, por no existir ninguno en esta localidad. Para tratar, con Francisco Marcos, en S. Asensio.

TRASPASO en muy buenas condiciones, con prosperidad de la acreditada fábrica de Pastillas de Café y Leche "El Logroñés". Informes, su dueño Silvestre García. República, 66.

PASTRANA
Precios económicos

LA RIOJA

SE HALLA DE VENTA EN:

BARCELONA
"Kiosco Barcelonés", Rambla de Canaletas (frente al Hotel Internacional).
"Kiosco Nuevo", Rambla del Centro.

BILBAO
Teófilo Cámara, Puesto de Periódicos en el Arenal.

BURGOS
MIRANDA.—Viuda de Francisco Jorge, Puesto de Periódicos.

GUIPUZCOA
IRUN.—Julián Gómez. Kiosco.
SAN SEBASTIAN. — Hijas de Aramburu. En el Boulevard. y Librería Viuda de Rivero, Moraza, 17.

MADRID
Kiosco Banco de Bilbao; Calle Sevilla; Kiosco Alcalá (frente al Banco del Río de la Plata), y Carretas, 15, Lotería de Otaño.

NAVARRA
PAMPLONA.—Antonio Leoz Goñi, Mayor, 32.
Fermín Urzay Espoz y Mina, 13
TUDELA.—Mauricio Royo. Puesto de Periódicos.
ESTELLA.—Martina Arguiñariz
LODOSA.—Ramón Lizanzu.

VITORIA
Kiosco "El Globo", Hijas de Alonso.

ZARAGOZA
Julián Franco, Cinegio, 1.

En los kioscos de las Bibliotecas de las estaciones de Calahorra (Castejón), Logroño, Miranda (andenes del Norte y Navarra) y en Zaragoza (Estación Norte).

NODRIZAS

—Casada, de 34 años, desea criar en su casa; leche de dos días. Informes, Angel Pérez, en Hervías.

—Teodora Ochoa Ocharri, de 26 años, casada, leche de ocho días, desea criar en su casa de Préjano. Dirigirse a Leandro Sota y Sota, en Préjano.

VACA RECIEN PARIDA, se vende, con su ternero, raza holandesa, de cuatro años, tercer parto. Tratar con don Jesús Cañas, en Bañares.

SE VENDEN GALLINAS DE RAZA, económicas; una incubadora de 600 huevos de cabida y un peso Toledo. Granja Masip. Ezcaray.

Cañizos

superiores, siempre en la serrería y almacén de maderas de Ojeda. Norte, 24. Teléfono 1996. Logroño.

SE SUPLICA A LAS AUTORIDADES y al público, den cuenta del paradero de Arcadio Beltrán Serrano, a su padre José Beltrán, habitante en Gumiel del Mercado (Burgos).

ALFALFA de dos fincas, primer año. Razón, Vara de Rey, 29, 1.°, decha. De 12 a 1.

TRASPASO tienda en sitio céntrico, por no poder atenderla su dueño. Razón en LA RIOJA.

BASURA, vende unas cien cargas, Juan Pavía, carretera de Navarra. Logroño.

VENDO TRES VACAS; dos preñadas y una con su ternera. Viuda de Máximo Echeverría, en Viana.

NIÑERA y MUCHACHA se necesitan con buenos informes. Bretón Herreros, 26, segundo.

VERDADERA GANGA. Estupendo terreno en Miranda de Ebro. Se vende terreno edificable, chaflán, calle de la Estación y Concepción Arenal, baratísimo. Informes, José Santa Cruz. Teléfono, 112. Haro.

LABRADORES:

Sindicato productores semillas de Pontevedra, advierte campaña 1935, mandamos 3.000 kilos maíz siembra, propia sequero; especial, Doble Híbrido, Pepita de Oro, Gran rendimiento, Temprano. Pedidos a don Valeriano Lambán, Zarratón.

CITROEN 5 H. P., a toda prueba, se vende. General Espartero, 8, 1.°

ALMACEN DE MADERAS de ANDRES VERA

LIBERTAD, 9. TELEFONO, 1440.

SOLAR. Se vende, dando a dos calles. Precio, 9.000 pesetas. Razón, M. de Murrieta, 4, bis. Portería.

PATATAS DE SIEMBRA DE TODAS CLASES
En el almacén de Patatas y Piensos, Calle Salmerón, número 3.

Taqui-mecanógrafa

con algunas nociones de contabilidad, se precisa muy bien impuesta en lo solicitado. No presentarse medianías. Juan José Laborde. Logroño.

60 PRIMALES, vende o cambia por borregas, Benito Garrido, en Treguajantes (Soto).

AVISO

Miguel Fernández pone en conocimiento del público en general, que en su establecimiento de vinos, vende el de su propia cosecha de El Redal y sirve sus encargos a domicilio, a precios reducidos. Se sirven meriendas con todo esmero. Se vende sidra.

JUAN LOBO, núm. 10.

CAMARA REPORTAJE 10 x 15 Zeiss 1: 4'5 con almacén; filpak; 3 dobles y cartera, se vende barata. Informará Montoya. Haro.

LABRADORES. Como fin de temporada, se venden PATATAS DE SIEMBRA a tres pesetas. Alhóndiga, cuarto núm. 5. No confundirse. Julián.

VENDO 3 CAMAS y VARIOS MUEBLES en buen uso. Mayor, 75, tienda

Ebanistas

Se precisan medios oficiales y aprendices adelantados, en casa de Garrido y Santana. Norte, 8 Escuevas

Agencia Hispano Americana

ZURBANO, 12, BAJOS
Venta de casas y tierras, interés 8 por 100 y pisos; dispone de dinero para colocar en la capital.

VENDO CARRO para dos caballerías, con arreo y un magnífico nogal. Informes, Hospital Viejo, 3, tercero.

Transportistas Afomovilistas

Ofrezco camiones nuevos, aceite pesado, primera marca. Ofrezco hasta 7.000 toneladas carga. Referencias, José Santa Cruz, Teléf. 112, HARO.

SE OFRECE a domicilio, Ascensión Jubera, modista. Marqués de Murrieta, 6, 3.°. Logroño

VENDO por ausencia, dormitorio, comedor, despacho y varios, junto o separado. Avenida Colón, 48, 3.°, dcha.

AVISO

En la calle Sagasta, núm. 25, bajos, se vende vino de El Cortijo, a 5'50 ptas. la cántara y 0'35 litro.

JULIAN RAMIREZ, de la Aldea de Lapoblación, vende patatas de siembra, de las montañas de Vitoria, en la Alhóndiga, cuarto, número 10.

Almacén de Maderas Serrería Mecánica

OJEDA. Norte, 24. Telf.° 1996. LOGROÑO.

AUTOMOVIL RENAULT, 8 H. P., cerrado, cinco plazas, en perfecto estado, y a toda prueba, se vende en Zurbano, 9, bajo.

PISO 3.°. Se arrienda en la Avenida de Colón, núm. 12. Razón, Mendizábal, 12, primero.

SOLAR. Frente al Tiro Nacional, con alcantarillado, de 26 mts, fachada por 33 mts. fondo, se vende. Razón, Mosaicos Berger.

VACAS. Una recién parida, 2.° parto; otra con ternera para carne y una ternera de 5 meses superior, para carne, vende Purificación Martínez, en Villamediana.

COCHE DE NIÑO. Se vende. Razón, República, 67. Muebles.

SE ALQUILA un almacén en la calle Laurel, 7. Razón, Caballería, 17, 1.°

SE VENDE una partida de cuartones y cabrios. Tratar con Máximo Bezares, en Hormilleja.

PISO CONFORTABLE, con calefacción, baño y galería Mediodía. Se alquila, General Zurbano, 24.

¡Atención! labradores

Patatas de siembra, legítimas de LA PEÑA, las venden de todas clases, tempranillas, cuarentenas, etc., en Posada del Navarro, Mayor, 62.

SE NECESITA una sirvienta de 40 a 50 años. Inútil presentarse sin buenas referencias. Para informes dirigirse al corresponsal Severo Ortega, en Tudelilla.

PISO. Se arrienda con gallinero, en 35 pesetas. Razón, Puente Piedra, Comestibles la Albina.

VENTA DE CASAS
Una nueva, con cuadra y pajar y tres de dos pisos cada una. Razón, en LA RIOJA.

CASA con buena producción, se vende. Razón en LA RIOJA.

VENTA DE CASA EN HARO. La señalada con el número 6, de la calle del Conde de Haro. Razón, 14 de Abril, número 10. Haro.

SE VENDEN O CEDEN todas las fincas de don Eduardo Masip, en Ezcaray, juntas o separadas. Razón, en Ezcaray y en Haro, Vega, 40.

SE NECESITA UNA CHICA para servir en casa de comidas. Ganará buen sueldo. Informan, calle del Peso, 4. Logroño.

VERDADERA GANGA.—Coche cerrado, cinco asientos, todo confort, muy bien calzado, a toda prueba, barato. Avelino Peñalva, Ferretería. Gallarza, 3.

TRES VACAS; dos del segundo parto, cumplidas, y otra del tercero, recién parida, se venden o se cambian por ovejas o carne. Tratar, con Cristóbal Iribarría, en Alberite.

HUESPEDES. Se desean dos para estar en familia. Razón en LA RIOJA.

Especial Cuchillería

de navajas bolsillo, caza, injertar, cortaplumas y afeitar. Garantizadas, en casa del vaciador Joaquín Martínez. Plaza de la Constitución, 4. Logroño.

AGENCIA DE ANUNCIOS "LA PRIMITIVA" — ANUNCIOS EN PERIÓDICOS NACIONALES Y EXTRANJEROS — PUBLICIDAD EN GENERAL — PRESUPUESTOS GRATIS — EXPECIALIDAD EN ANUNCIOS DE PRENSA — JOSÉ CERDÁ RODES — LOGROÑO

AGENCIA P. ARANGUREN, Muro Carmen, 6. Vendo casas y fincas y coloco dinero sobre hipotecas. Se hace cargo de Administraciones.

INCUBADORA 120 huevos, se vende muy barata. Dirigirse Av. Colón, 12, primero. Logroño.

FIN DE LAS HERNIAS

Esta terrible dolencia que tantos sufrimientos produce y tantas víctimas ocasiona, está completamente vencida con los maravillosos aparatos del tan reputado especialista Sr. TORRENT, que le han puesto fin para siempre, dejándola reducida a la nada. **Hombres, Mujeres y Niños, que tenéis hernia pequeña o grande, reciente o crónica, simple o compleja, sea de la índole que fuere, ello no importa, todos podéis curaros como otros muchos miles se han curado, con toda comodidad y sin la más pequeña molestia con estos científicos aparatos que no llevan trabas ni tirantes engorrosos, que no pesan ni abultan, amoldándose al cuerpo como un guante, transformando a los herniados en seres perfectos y robustos como eran antes de estar quebrados.** Herniados todos, si queréis acabar para siempre con vuestras dolencias, visitad sin pérdida de tiempo al especialistas **Sr. TORRENT** que gustosamente atenderá **GRATIS** a cuantos se le presenten en LOGROÑO y en el HOTEL PARIS, únicamente el próximo VIERNES, día 22 del corriente. NOTAS: En **Tafalla** el día 21, en el **Hotel Comercio**; en **Burgos** el día 23, en el **Hotel Universal**; en **Vitoria** el día 24, en el **Hotel Francia**, y en **Pamplona** el día 25, en el **Hotel Pirineos**. ESPECIALIDAD en fajas medicales y demás aparatos para corregir y evitar todas las dolencias propias de la mujer. Talleres y despacho en Barcelona: UNION, 13. "CASA TORRENT".

MUEBLES

Los mejores en construcción.
Visiten la Exposición con los nuevos modelos recién construídos por esta casa.
EUSTASIO PEREZ Pablo Iglesias, 2

Almacén de maderas

SERRERIA MECANICA, de MARTIN SAN MARTIN
TERRENOS VALBUENA, Teléf. 1634
Detrás de Intendencia. Logroño. a

REBAÑO DE OVEJAS, se vende, perteneciente a Joaquín Gil, en San Vicente de la Sonsierra.

PATATAS DE ALEGRIA
Las mejores para siembra, acaban de recibirse en Casa de NICANOR ARNEDO. Rodríguez Paterna, 23.

VACAS. Vendo dos recién paridas; una de 2.° parto, con 54 cuartillos de leche, y otra primeriza, con 30. Pedro Bretón, en Villamediana.

Buen negocio

Se traspasa un almacén de vino por mayor, con buena clientela. Razón, en LA RIOJA.

SI QUEREIS TENER SALUD y alegría en vuestro hogar, comprad hoy al AUSEJANO patatas para sembrar.
RODRIGUEZ PATERNA, 8

Agua Riva los Baños (Torrecilla)

Especial para los padecimientos del estómago, riñón, hígado, diabetes y vías urinarias. La mejor agua para mesa. Depósito y venta. Almacén de VICTOR OÑATE, V. de Rey, 19. Teléf.° 1032.

PRODUCTORES SEGUROS

Sin nosotros trabajaréis; con nosotros elevaréis vuestra posición social y económica. Apartado número 9.105. Madrid (IX).

LABRADORES, ATENCION

Si deseais buena patata para siembra, temprana, colorada y alemana, de gran rendimiento, de la montaña de Vitoria, las ha traído Aurelio Ruiz, del Comercio, Fitero (Navarra).

MADRID

FONDA DE
TANIS, el Riojano
MONTERA, 16. TELEF. 19551.

GRAN ALMACEN DE ACEITUNAS
Silverio Casas "TOLEDO"
Carmen, 3. — LOGROÑO.

Muebles Fantasía

Comprar en la Fábrica LIZARANZU. Murrieta, 51. Teléfono 1774.

AVISO

Eugenio Treviño, pone en conocimiento del público en general, que ha tomado en traspaso el Establecimiento de Vinos de la calle Herrerías, núm. 57, y ofrece el vino clarete de Homilla y el tinto de Alcanadre, a precios reducidos.

SE ARRIENDA local pequeño, para venta de pan, huevería o cosa análoga. Informes, Miguel Villanueva, 2, principal, derecha.

HERRERO PRACTICO. Se ofrece para trabajar en pueblo, o como oficial. Tratar con Paulino Fernández, en Rabanera de Cameros.

OFICIALAS PLANCHADORAS. Se necesitan en la Tintorería Moderna de Cristóbal Gil. Plaza del Mercado, 34.

MULA.—Por dejar la labranza, vende una de 7 años, con 10 dedos sobre la marca, a prueba, Martín Fontecha, en Azofra.

POR AMINORAR EXISTENCIA DE HULES

EL ARCA DE NOE

LIQUIDA HULES 1.ª CALIDAD, INGLESES, FORRO PELO LOS DE 12 PESETAS, A 6'95

EL ARCA DE NOE

¡¡PANADEROS!!

MAQUINARIA PERFECTA

MARRODAN Y REZOLA (S. L.)

(INGENIEROS)

Apartado, núm. 2. LOGROÑO Teléfono 1.105

Curación de las Hernias

Llegará a esta ciudad, hospedándose en el **Hotel Comercio**, donde permnecerá solamente el MARTES, día 26 de marzo, el reputado ortopedista de Barcelona, **D. Francisco G Torrent**, constructor de los acreditados bragueros Mecánico Regulador articulado, que tantas curaciones de hernias han realizado y de los cuales hacen constantemente recomendación los eminentes médicos, convencidos de que real y positivamente aventajan en mucho a todos los demás sistemas conocidos.

Los bragueros del especialista **Torrent** no molestan ni hacen bulto, quedando amoldados como un guante, pudiendo hacer el paciente libremente todos los movimietnos sin sentir estorbo ni sufrimiento de ninguna clase, sin temor a que el aparato se mueva para nada, pues permanece siempre fijo sobre la parte herniada.

EL ORTOPEDICO DON FRANCISCO G. TORRENT ATENDERA PERSONALMENTE A LOS HERNIADOS
En LOGROÑO, únicamente el MARTES, 26 de marzo, en el HOTEL COMERCIO.
En Barcelona, calle de Aviñó, 58, Pral. 2.ª

Vuestra salud peligra.
La hernia extrangulada.

Atención al engaño
Un grave peligro

Todos los herniados deben tener mucho cuidado en no confundirse con otros nombres parecidos al de este anuncio, debiendo de fijarse bien, tanto como en el apellido, en el nombre propio, o sea, **Francisco G. Torrent.** Los que vengan a esta consulta son siempre bien atendidos (tal como indica el anuncio) por el propio especialista ortopédico (de competencia y saber probados), **Francisco G. Torrent.** No por señores viajantes llamados rimbombosamente peritísimos representantes, técnicos auxiliares ni gente inapta que es como deberían llamarse ya que las más de las veces se da el caso que sabe más de hernias y de ortopedia el que va a consultar que el consultado: esto es, que sabe más el enfermo que el "especialista". De ahí la mala colocación de aparatos a los herniados, que son casi siempre también inadecuados a sus dolencias, con grave perjuicio al bolsillo y más aún a la salud del herniado, que gasta el dinero buscando alivio a su dolencia, pues sabido es, que el uso de un mal aparato, ya porque esté mal configurado o porque la pala que debe opturar con toda exactitud y precisión el orificio de la hernia sea inadecuado, es el peor enemigo del herniado, pues lejos de ser salvaguardia de su salud y de su vida, le extrangula la hernia. Los que vengan a esta consulta pueden tener la seguridad más absoluta de que estarán libres de tales peligros, y para ello deben fijarse muy bien en el nombre que diga: **Francisco G. Torrent.**

EL MEJOR PURGANTE LAXANTE

CARABAÑA

AGUAS MINERALES NATURALES — DEPURATIVAS ANTIBILIOSAS ANTIHERPETICAS

PROPIETARIOS: HIJOS J. DE R. CHAVARRI. LEALTAD, 12. MADRID

La circulación de este periódico en nuestra región supera mucho a la que tienen todos los demás

LA RIOJA

El anuncio en este periódico es la más eficaz propaganda de los productos y el incremento de las ventas

DEPORTES

AJEDREZ

EL CAMPEON DEL MUNDO, EN LOGROÑO

Esta noche, en los salones del Círculo Logroñés que, a la vez de proporcionar a los socios una agradabilísima velada, ha tenido con el Club de Ajedrez Riojano la gentileza de poder ofrecer al campeón mundial Dr. Alekine el ambiente a que es merecedor por su destacado relieve, así como facilitar a sus afiliados el acceso a sus locales, se verificará la interesante exhibición del citado Dr. Alekine frente a lo más significado de la afición ajedrecista local.

El interés que ha despertado esta actuación del campeón mundial lo venimos haciendo resaltar hace días y hoy quedará manifiestamente confirmada con el animado aspecto que de seguro ha de presentar la primera de nuestras sociedades de recreo.

El Club de Ajedrez Riojano ha proyectado, para presentación de Alekhine y comprobación de su extraordinaria valía, una partida de treinta simultáneas y una ciega, y como competidores del gran jugador ha seleccionado entre los aficionados del Club, Círculo Logroñés y otros centros locales, los que más destacan en este juego, alguno de los cuales, no sería extraño que, como ha ocurrido en otras capitales visitadas por Alekhine, tuvieran la inmensa satisfacción de apuntarse un resultado satisfactorio ante un contrario de tan universal como merecido renombre.

Frente a Alekhine jugarán esta noche los siguientes ajedrecistas logroñeses:

Don Cristino Monforte, don José Prieto, don Victoriano Onrubia, don Juan Fontán, don Adón R. Bustos, don Félix Herrero, don Salvador Sánchez Terán, don Enrique Romanos, don Jesús Cagigal, don Francisco Sanz Martín, don Benito Garrigosa, don Jorge Mateo Villegas, don Fernando Cotelo, don Julián Gil, don Conrado Escobar, don Manuel Fito, don Florencio Herce, don Joaquín Gómez, don José Asensio, don Felipe Rosáenz, don Pedro Bañales, don Antonio Remartínez, don Eugenio Martínez, don Gregorio García, don Amadeo Ascacibar, don Tomás Sáenz, don Pelayo Izquierdo, don Saturnino Martínez, don Nicolás de Benito y don Ismael Asensio.

La velada ajedrecista ha sido señalada para las diez y cuarto en punto de la noche, a cuya hora habrán de hallarse en el Círculo Logroñés todos los que han de ser competidores del campeón Alekhine.

Los asociados del Club de Ajedrez que merced a la galantería antes dicha del Círculo Logroñés, podrán presenciar estos partidos, habrán de exhibir forzosamente el recibo del mes actual, advirtiéndose a aquellos que no lo posean, que los tendrán a su disposición en la misma puerta del Círculo.

De este modo es como se asegura que sólo entrarán en el Círculo Logroñés aquellos señores que siendo ajenos a dicha Sociedad, pertenecen en efecto al Club de Ajedrez Riojano.

La exhibición de Alekhine, repetimos que ha de ser interesantísima, y al asegurarlo, tomamos como garantía lo ocurrido en cuantas capitales va visitando en su breve tournee por España el campeón ajedrecista mundial.

Asimismo demuestra Alekhine la justicia de su renombre, con los resultados que en todas partes está obteniendo y que llevamos recogidos, para hacer resaltar la importancia de la exhibición ajedrecista de esta noche en el Círculo Logroñés.

En Bilbao, de donde viene a nuestra capital, ha tenido dos actuaciones, brillantísimas una y otra, pues ha alcanzado un elevadísimo porcentaje de victorias sin registrarse, al igual que en Santander, más que una derrota del campeón mundial.

Veremos si esta noche, los ajedrecistas logroñeses dejan a buena altura el nombre del recientemente constituído Club de Ajedrez Riojano.

LA RIOJA hace 25 años

Quedó ultimado el cartel de las dos primeras corridas de San Mateo, que tendrían lugar los días 21 y 22 de septiembre próximo; la primera seis toros de Palha, con los diestros Bombita y Cocherito, y la segunda los mismos diestros con seis toros de Urcola.

—Como día de domingo de Ramos, se vieron las iglesias concurridísimas, asistiendo infinidad de niños de ambos sexos con ramos para su bendición.

—Llegó a ésta capital el senador por esta provincia señor conde de Torre-Múzquiz, con objeto de celebrar varías conferencias con los conservadores de la provincia, para tratar de la reorganización del Partido Conservador.

—Fué ascendido a oficial tercero con destino en esta Administración de Correos, el oficial cuarto don Eugenio Ugarte.

—Recibimos un telegrama de Barcelona remitido por un convecino nuestro, en el que nos daba cuenta que, en el mitin celebrado en homenaje a Lerroux, nuestro paisano el abogado don Florencio Bello, había colocado el pabellón de la Rioja a una altura inconmensurable, oyendo allí nal del mitin muchos aplausos y vivas a la Rioja.

—En Madrid se celebró el beneficio a favor del periodista ciego; nuestra paisana la tiple Lucrecia Arana, de Haro, cantó varios trozos de zarzuela y la jota, siendo ovacionadísima.

—Los diputados a Cortes, que más veces representaron a esta provincia, desde el año 1836 hasta el actual, fueron los siguientes; Sagasta, 21 veces; Olózaga, 14 veces por Logroño y 7 veces por Arnedo; Orovio, 20 idem, por Logroño; Rodrigáñez;, 3 por Logroño y 16 por Arnedo; don Amós Salvador y Rodrigáñez, 8 por Santo Domingo; don Miguel Villanueva, 8 por Santo Domingo; marqués del Romeral, 16, por Torrecilla, y marqués de Vallejo, 8 veces por Logroño.

—En Pradejón, por orden gubernativa fueron suspendidos en sus cargos el alguacil del Ayuntamiento, el voz pública, dos guardas municipales, dos celadores y el Ayuntamiento, y nombradas interinamente por el gobernador: alcalde, don Luis Velasco; primer teniente, don Santos García; segundo, don Policarpo Ezquerro; interventor, don Lázaro Cordón, y regidores, don Juan Cruz Vicioso, don Manuel Fernández, don Miguel Ezquerro y don Luis Martínez Ezquerro.

—En Rincón de Soto, unos cuantos jóvenes apostaron contra el mozo Antonio Lafuente, a que no se comía trainta huevos fritos como este proponía; al llegar a los quince tuvo que desistir de su empeño por notarse indispuesto, perdiendo la apuesta.

—En Enciso se celebró una velada teatral, representándose las obras "Derecho de asilo", "La flauta mágica" y "El médico a palos", por los jóvenes aficionados, Procopio Gutiérrez, Luis Ruiz, Ramón Martínez, José Gutiérrez, José Benito, Santos Cuadra y Angel Fernández, dirigidos por el señor Orovio, siendo todos muy aplaudidos, como también así el terceto Blasco, que amenizó el acto.

CRONICA DE PARIS

MISTERIOS DE LA GUINEA: EL CRIMINAL FETICHISTA

Algún sector de la prensa francesa popular, anda estos días en revuelo. Comenta de nuevo un hecho sangriento, misterioso y apasionante.

Ello es que en los bosques misteriosos de la Guinea portuguesa un fetichista "flond" asesinó a los tripulantes del avión francés "821" para hacer vasos sagrados con sus calaveras.

El asunto, como verán nuestros lectores es macabro y folletinesco, y trae revueltas a las comadres de los "quartiers" que comentan apasionadas los relatos aventureros de "La Petit Parisién", especializado en estas cuestiones.

Pero lo cierto es que el día 30 de junio último salió de Dakar el avión francés "821", del cual no se ha vuelto a tener noticia.

Un reportero francés ha hecho un interesante viaje a la enigmática Guinea portuguesa y ha logrado obtener una curiosa información para "Le Journal".

Dice que llegó sin novedad a Oussonye, a bordo de una canoa y allí se había refugiado Alfred "le fétícheur", que tal es el nombre del indígena acusado de la sangrienta muerte de los aviadores. ¿Por qué había elegido aquel punto para refugio?

El reportero se limita a señalar la coincidencia de que esta población está situada en el centro favorito de las sectas que practican la antropofagia ritual y en el que se halla el "Vaso Sagrado de los Kassingas". Consiste este vaso macabro en medio cráneo cubierto de pelo humano y adornado con manos de guerreros disecados que cuelgan a guisa de pendientes. En ocasiones de ritual, los fetichistas se reunen en lóbrega gruta que se abre en las entrañas de la selva y beben en él sangre y fragmentos de carne humana, maceradas con vino de palma.

El reportero francés nos dice que Alfredo Anzaimba es un indígena de tipo "flond", de talla mediana, barba rala, facciones delgadas y ojos brillantes que denotan astucia y maldad. Viste miserablemente. Los acontecimientos pasados le han tranquilizado, respondiendo con mesura y serenidad meditadas a las preguntas del periodista. Parece sincero a veces y otras se expresa con indignación:

—Las gentes indígenas de Boulde, de Cassolol, de Diembering y de Kabraus dicen que un avión ha aterrizado cerca de mí. Y añaden que yo he dado muerte a los blancos que lo ocupaban y he hecho "un fetiche" con sus cabezas. Me acusan porque dicen que los de la selva de Djufund somos bravos guerreros. Se dice que hace tiempo los hombres de mi raza cometían todo género de robos y asesinatos por estas poblaciones. Ellos no saben batirse y nosotros sí. Eso es todo. Para vengarse nos acusan ahora. ¡Malditos sean!

El periodista insistió entonces con habilidad:

—Pero, ¿no son también tus amigos de Djufang los que te acusan?

—Sí, pero es porque los militares portugueses los han sometido a tortura en Suranoh y para que cesara el suplicio confesaron lo que ellos querían. Por eso los hombres libres de mi raza tuvieron que decir que yo había "hecho el fetiche" con las cabezas de los aviadores, después de matarlos. El Gran Espíritu de las selvas está en casa de los franceses: pero no en la de los portugueses.

A pesar de tales coartadas, el cronista francés quedó convencido de la pérfida y fanática culpabilidad de Alfredo "le fétícheur".

JULIO A. REBORA

(Reproducción prohibida)

UN VIEJO PROYECTO DE DON SANTIAGO ALBA

Por ANGEL OSSORIO

Enteramente desconocedor de los episodios políticos a que ha dado ocasión la reciente ley de Arrendamientos rústicos y descontando que estará necesitada de enmiendas y perfeccionamientos, me parece leal proclamar que en ella se contienen principios de justicia por los que en vano habían luchado durante no pocos años unas cuantas personas de recta intención. Sin duda, el proyecto del ministro era mejor, y resulta lamentable que no haya prevalecido; mas, de todas suertes, los avances conseguidos no son desdeñables.

Veamos algunos ejemplos:

Por el artículo 4.º quedan suprimidos los subarriendos, cosa atinadísima y urgente, ya que es intolerable la existencia de esos mediadores inútiles, que arriendan una gran extensión pagando poco al dueño y la subarriendan en parcelas, cobrando mucho, a los cultivadores, con lo cual abusan de unos y de otros, se enriquecen sin trabajar y encarecen los productos.

El artículo 8.º impone la reducción y aun la condonación total de la renta cuando se pierde íntegra o parcialmente la cosecha por casos fortuitos extraordinarios no asegurables, tales como langosta, guerra, inundación, terremotos, etc. En los de sequía o helada que originen la pérdida total de la cosecha, la reducción será del 50 %, cosa poco convincente, pues si el cultivador pierde cuanto puso, además de su trabajo, no se sabe por qué el propietario, que sólo gastó en los impuestos, ha de salvar una mitad de la renta concertada. En cuanto a la pérdida o disminución de la cosecha por casos fortuitos asegurables, no dará derecho a la condonación ni a la reducción de la renta; pero tanto el arrendatario como el propietario podrán, recíprocamente, compelerse para asegurar las cosechas contra dichos riesgos, debiendo el arrendador, en tal caso, satisfacer la prima correspondiente a la cantidad que perciba como renta y el arrendatario el resto. El sistema es acertado, pero la proporción no resulta equitativa.

Impuesta en el artículo 10 una duración mínima de cuatro años — demasiado poco, en verdad—, permite el 11 que el arrendatario la prorrogue por uno o más períodos iguales, sin que el propietario pueda impedirlo, a menos que exista alguna de las causas que dan lugar a desahucio y que el juez lo autorice.

El artículo 12 descarga sobre el arrendador la obligación de pagar las obras necesarias y las contribuciones. Avance demasiado tímido. El arrendamiento de fincas rústicas es, en su esencia difícilmente defendible, porque mientras el arrendador pone sólo un elemento natural — la tierra — el arrendatario pone abono, ganado, aperos de labranza, riego cuando lo hay y trabajo. La equidad recomienda que se repartan mejor las cargas y los beneficios, procurando acercar este contrato a cualquiera de las formas de la aparcería. Por algo la ley de Reforma agraria en su base XXII dijo que serían considerados como arrendamientos los contratos en que el propietario no aportase más que el uso de la tierra y menos del 20 por 100 del capital de explotación y gastos de cultivo. Tan sana orientación ha quedado ahora desvirtuada, limitándose las obligaciones inexcusables del propietario a las que dejo expuestas al principio de este párrafo.

El artículo 16, uno de los más acertados, concede al arrendatario el derecho de retracto, para quedarse con la finca en igualdad de condiciones, siempre que ésta sea transmitida a título oneroso.

El artículo 27 acaba con aquella crueldad consagrada en el artículo 1.571 del Código civil, según la cual, el comprador de una finca puede dar por terminados los arriendos.

En resumen, se ha desperdiciado la ocasión de hacer algo grande y excelente, mas no cabe negar que se ha logrado un adelanto en soluciones y fórmulas que la justicia social venía reclamando con apremio.

El error más grave y la mayor responsabilidad están en haber desglosado del proyecto lo referente al acceso del colono a la propiedad, dejándolo para otra ley que, según las trazas, no llegará a discutirse. El interés social de multiplicar el número de propietarios (descontando los problemas de la propiedad misma y los fiscales) es añejo y evidentísimo. ¿Por qué ni las Cortes constituyentes ni éstas se decidieron a acometerle?

Juzgo oportuno recordar una bonísima iniciativa de don Santiago Alba sobre esta materia. En 24 de septiembre de 1916, siendo ministro de Hacienda, presentó a las Cortes un proyecto de ley "sobre aumento de valor de la propiedad inmueble y régimen fiscal". Allí establecía (base XIX) que el precio del arriendo no podría ser mayor que el importe líquido de la renta catastral para las fincas inscritas en el Avance o el del líquido imponible según el Amillaramiento. En la ley de ahora el sistema es mucho más favorable al propietario, pues se autoriza la fijación libre del precio por las partes, a reserva de una posible revisión ante el juez. Ha prevalecido, pues, la aspiración conservadora contra la mantenida antaño por el señor Alba, repetida para la valoración de las expropiaciones en la ley de Reforma agraria. Abundaba en disposiciones de la misma tendencia el proyecto del político liberal. Y en cuanto al acceso a la propiedad, se expresaba así en la base 27:

"Todo arrendatario que a la presentación de este proyecto de ley lleve por sí en cultivo la totalidad de una finca, durante veinte o más años, o en unión de sus ascendientes durante treinta años al menos, y que se comprometa a pagar la contribución correspondiente a una renta líquida o un líquido imponible superior en un 10 por 100, tendrá derecho a expropiarla, previo pago al propietario del precio que resulte de capitalizar al 5 por 100 la renta líquida o el líquido imponible que figuren en el Avance catastral o Amillaramiento, deduciendo el importe de las mejoras abonables, a tenor de la base XXI, y agregando un 10 por 100 por quebranto y precio de afección. En el caso de ser varios los arrendatarios de una finca, habrán éstos de ejercitar conjuntamente el derecho referido."

Una prudente política conservadora recomienda unir el interés personal y familiar a la tierra misma, con objeto de ir disminuyendo el número de rentistas y aumentando el de propietarios trabajadores. El colono vive en precario, y sólo al ascender a dueño desarrolla la plenitud de su capacidad, de su interés y de su entusiasmo. La tierra debe ser fuente de producción y no mero instrumento de renta.

Parecía que había llegado el momento de acometer política tan sana. Sin embargo, no ha sido así. El intento ha quedado para mejor ocasión. ¡Serán sabrosos los comentarios que haga para sus adentros don Santiago Alba al comprobar que la República tiene menores arrestos que los que él demostró, como ministro de la Monarquía, hace la friolera de veinte años!

Claro que entonces la iniciativa no prevaleció. Pero los tiempos lo explicaban, primero, porque en la vida de las ideas veinte años más o menos significan mucho, y después, porque en una Monarquía histórica las concepciones feudales conservan un vigor que no puede — o que no debe — subsistir en una República. Dejar pasar circunstancias como las actuales sin avanzar en soluciones de equidad innegable y de justificación sobradísima, es táctica equivocada. Conviene no sembrar en el área popular decepciones y pesimismos.

ESTOMAGO

Una buena digestión asegura la salud y equivale, en la mayoría de los casos, a robustez y bienestar físico e intelectual. El

ELIXIR ESTOMACAL

SAIZ DE CARLOS

tonifica y abre el apetito; cura el dolor de estómago, acidez, dispepsia, vómitos; diarreas en niños y adultos, dilatación y úlcera de estómago, etc., etc.

VENTA EN FARMACIAS.

INTESTINOS

CRONICA DE MILAN

DE SAN AMBROSIO A LA FAMOSA CENA, DE VINCI

Con dirección a la salida del hermoso templo ambrosiano, vemos la capilla de Santa Marcelina, hermana que fué de San Ambrosio, y otra capilla primitiva que en tiempos fué altar de Minerva, pasando luego a ser del rito cristiano.

Bajo el altar mayor están las tumbas de San Ambrosio, San Gervasio y San Protasio.

Tradujimos el monograma griego de Cristo y la significación del "alpha" y del "omega", con el auxilio de un simpático milanés.

Luego vimos en el Coro la silla de mármol blanco en que se sentaba San Ambrosio, en la que se coronaron todos los reyes de Lombardía, también Carlo Magno, como lombardo y como fundador del Sacro Imperio.

Salimos en dirección de la "Cena" de Vinci". Es decir, en busca de la iglesia de "Santa Madona della Grazie", que aún está en obra. Adquirimos mediante unas liras—¡pobre escarcela nuestra de cronista errátil!—el derecho de visitar un ancho y destartalado salón, que ha tenido toda clase de usos, y en el que queremos admirar un cuadro de universal renombre: la "Cena" del mago Vinci, monumento nacional.

Vemos, nada más entrar, el fresco de la "Crucifixión", que es interesante; pero que carece de la importancia, belleza y popularidad mundial del incomparable fresco de "La Cena", del gran artista Leonardo.

Muy deteriorada se halla esta joya del arte mundial de todas las épocas, que representa de un modo maravilloso el bíblico momento de la última Cena en el que Jesucristo dijo a sus apóstoles:

—"En verdad os digo que uno de vosotros que mete conmigo la mano en el plato, es el que me ha de entregar".

Leonardo de Vinci, como es sabido, expresó en los rostros la impresión profunda que estas palabras del Maestro causaron en sus discípulos.

¡Qué lástima! Queda el sitio, el dibujo, algún fragmento de su color primitivo... El cuadro incomparable, maravilloso, universalmente conocido, ha sufrido humedades horrendas, descuidos inconcebibles, abandonos lamentables y, lo que aún es peor y más triste, restauraciones inhábiles, sin perdón posible, que son como enormes sacrilegios de leso Arte.

Salimos entristecidos por la deplorable impresión de la mutilada y maravillosa "Cena". ¡Si levantara Leonardo la cabeza y lo viera!

La tarde que pasamos en Milán, después de las visitas enumeradas, vimos la "Scuela Palatine", en la que se educó San Agustín; la Puerta de la Paz y los jardines.

Hemos ido más tarde hacia la famosa "Scala", célebre teatro por el que han desfilado los artistas líricos de mayor nombradía. Cantar en la "Scala" equivale a una consagración universal.

De la "Scala" vamos a la Plaza de la Catedral, por la galería de Víctor Manuel que forma una cruz de quince metros de ancho por ciento noventa y cinco de longitud. Aquí están los cafés más lujosos y los establecimientos más elegantes de la ciudad. Costó la galería ocho millones de liras, cuando la lira valía una peseta o más. Hay en esta vía subterránea, galería de ensueño resplandeciente de luz; baños alegres, cabarets, casas de cambio y modas, sastrerías super-elegantes, barberías y manicuras, y otros servicios por el estilo.

Estamos cansados de la noche pasada en claro y del ajetreo constante del día. Al anochecer nos refugiamos en el Hotel para escribir esta crónica. Ya no saldremos de él hasta mañana en que abandonaremos Milán.

HUGO MENGHINI

(Reproducción prohibida)

La festividad de San José

Con extraordinaria animación, según habíamos previsto, se celebraron ayer los festejos organizados por los profesores y alumnos del Colegio de San José en honor de su patrono.

En la misa de Comunión general, que tuvo lugar a las nueve de la mañana, tomaron parte no sólo profesores y alumnos internos, sino la casi totalidad del censo del Colegio y muchos exalumnos y familiares. La actuación de la "Schola Cantorum" del Colegio, ejecutando bonitos motetes, mereció calurosos elogios.

Los actos deportivos resultaron interesantes y divertidos, pero lo que constituyó un nuevo éxito fué la repetición de la velada literario-musical en la que se cumplió el programa anunciado, entre constantes ovaciones de las familias de los alumnos, exalumnos del Colegio y representaciones de otros que acudieron invitados y que salieron satisfechísimos de la fiesta.

Felicitamos a los organizadores y a cuantos han tomado parte en los festejos, por el acierto con que todos lo han hecho.

* * *

La festividad de San José tuvo en el Círculo Católico de Obreros de Logroño caracteres de acontecimiento, pues desde la mañana a la noche, los amplios salones, en los que se realizaron los festejos con arreglo al programa anunciado, se vieron abarrotados.

La velada resultó entretenidísima y todos los que en ella tomaron parte cosecharon muchos aplausos.

* * *

El Santo Patriarca, Patrono de la iglesia, es el abogado de las Hermanitas. Si váis al Asilo, mirad en el vestíbulo una imagen de San José y, seguro, en ella veréis lo lo que necesitan los pobres asilados: unas veces patatas, otras arroz, otras ropa blanca. ¡Y todo se lo proporciona el Santo a los pocos días!

Por eso su fiesta, entre las Hermanitas, es la más efusiva y cordial, derramando las religiosas entre los pobres asilados, ese día, cuanto tienen o echando, como vulgarmente se dice, la casa por la ventana.

Ayer, por lo tanto, en el Asilo de las Hermanitas se celebró el día de San José con una misa de Comunión muy nutrida y llena de afectos y emociones y a las diez, según se anunció, tuvo lugar lugar la misa mayor, cantada por el dignísimo sacerdote don Ignacio Ruiz Clavijo, oficiando de diácono y subdiácono los fervorosos presbíteros don Mateo Sáenz y don Ildefonso Rodríguez.

Por la tarde, a las cinco, se celebró la función religiosa con exposición de S. D. M., estación, rosario y sermón, que predicó el Rvdo. P. José Beltrán, escolapio, quien, con unción sagrada, expuso las preeminencias concedidas a San José, Patrono de la iglesia universal y protector de cuantos necesitan valimiento y consuelo. Su palabra cordial llegó al alma de los fieles, como inspirada en el Evangelio. Se nos olvidaba decir que el digno capellán del Asilo don Antonino Aguilar dijo la misa de comunión y dirigió los cultos de la tarde y que la capilla de música interpretó bellísimas composiciones.

Con estas funciones los ancianitos pasaron un buen día y lo completaron con un desayuno extra de chocolate, café con ensaimadas y sus copitas, para hacer boca, y al mediodía, viendo sobre la mesa, además de sus buenos platos de conejo y pesca, etc., una magnífica paella, regalo de los dueños del Hotel del Comercio, con la que cuenta todos los años, y que estaba de rechupetes.

Además, este año los postres han sido regalados y servidos pro unos lindos niños, hijos del señor Imbert, nuestro amigo, quienes, entre los ancianitos, parecían una bandada de angelitos revoloteando con alitas de plata.

¡Que Dios Nuestro Señor les pague a los donantes el ciento por uno y que los ancianitos y las religiosas vivan con la gracia del Cielo perpetuamente!

DEL MAGISTERIO

SUELDO MINIMO DE 4.000 PESETAS.—Leemos en nuestro estimado colega "Diario de Navarra":

"Según noticias facilitadas en la Dirección General, en breve plazo, antes de que terminen su último curso los alumnos profesionales, se dictará una disposición por la que el sueldo mínimo del Magisterio sea de cuatro mil pesetas, para evitar la postergación de los varios millares de maestros que dentro del Escalafón general se hallan tualmente en la categoría de tres mil pesetas. Con esta disposición, aparte de elevar un tanto el rango del Magisterio primario y atender a las innúmeras peticiones, se procurará compaginar los derechos adquiridos por los alumnos profesionales y los maestros hoy en ejercicio."

VACANTES EN NAVARRA.— La Sección Administrativa anuncia para su provisión por los turnos de traslado forzoso, reingreso por excedencia voluntaria y consortes, las Escuelas que a continuación se expresan:

Maestro.—Cintruénigo, Sección graduada.

Maestra.—Abaurrea baja, mixta.

Las solicitudes, acompañadas de los documento ase presetarán en el plazo de quince días a contar de ayer.