Logroño. Año XLV. Núm. 14.268

REDACCION Y ADMINISTRACION
PLAZA DE LA IMPRENTA, NUM. 9, BAJOS
TELEFONO, 1-5-6-1.
No se devuelven los originales aunque no se inserten
Anuncios a precios convencionales.
Remitidos a una peseta línea.
Toda la correspondencia se dirigirá así:
LA RIOJA. Apartado, 28. Logroño

Franqueo Concertado

LA RIOJA

DIARIO IMPARCIAL DE LA MAÑANA

Fundadores: D. Facundo y D. Francisco Martínez Zaporta

Franqueo Concertado

Viernes, 18 de agosto de 1933

PRECIOS DE SUSCRIPCION
En Logroño, dos pesetas al mes.
Fuera de la capital, trimestre seis pesetas.
Trimestre vencido o por comisionado, 6'50.
Extranjero, al año, 56 pesetas.
Repúblicas hispano-americanas, 30.
Se considera que continúa suscrito al periódico el que no lo devuelva a la Administración.
Número suelto, 10 céntimos

EL MOMENTO POLITICO Y PARLAMENTARIO

Después de una intervención del señor Martínez Barrio, explicando la abstención de los radicales en las votaciones, el Gobierno obtuvo el "quorum" con sobra de diez sufragios. -- También ayer se desecharon varias enmiendas al proyecto de Arrendamientos, pero se aceptó alguna

Madrid, 17.—Varias horas

A las cuatro de la tarde abre la sesión el señor BESTEIRO. Desanimación. El Banco azul, desierto.

ORDEN DEL DIA

Se reanuda la discusión del proyecto de Arrendamientos rústicos.

El señor CASANUEVA defiende un voto a la nueva redacción del artículo séptimo. Pide que se supriman las palabras que indican que la renta no podrá ser inferior a la que corresponde por el líquido imponible.

El señor FECED le indica aclare si se refiere sólo al líquido imponible del amillaramiento, o también a los lugares donde haya catastro.

El señor CASANUEVA. La modificación nada tiene que ver con el catastro.

La COMISION acepta el voto particular.

En votación nominal se rechazan otro voto del señor ARAGAY, por 120 contra 4, y otro del señor LARA por 73 contra 36.

Se rechaza otro del señor ALVAREZ MENDIZABAL.

El señor CASTRILLO dice que la Comisión está variando fundamentalmente el sentido que inspiraba el dictamen, ya que desaparece en absoluto la libertad de contratación al declararse revisables los contratos, aun dentro del primer año de vigencia.

El señor ARANDA. Esta ley, como se está elaborando, será un semillero de pleitos y perjudicará la economía agrícola.

El señor FECED. La revisión dentro del primer año es más bien formularia.

Se rechaza una enmienda del señor BLANCO RAJOY.

El señor BALBONTIN defiende otra, pidiendo que se suprima la renta sobre la tierra, pasando las tierras que no estuvieran cultivadas por sus dueños personalmente, a los arrendatarios, aparceros u obreros que las trabajaran el 14 de abril.

El Estado es el propietario de todo el territorio nacional, pero no podrá arrebatar las tierras a los campesinos.

El señor PEÑALBA. Comprendo la argumentación del consecuente e inofensivo revolucionario señor Balbontín, pero no es práctica.

La República trata de poner al que trabaja la tierra en condiciones de hacerla suya.

El señor MORAN explica el voto de los socialistas. Nosotros no renunciamos a nuestras teorías, pero no se puede pretender hacer la revolución con una enmienda en la que se pide la supresión de la propiedad privada.

El señor BALBONTIN rectifica. Ataca duramente a los socialistas y éstos le interrumpen e increpan.

Habéis matado en dos años, les dice el señor BALBONTIN, más obreros, que Primo de Rivera en siete. (Increpaciones y escándalo).

La enmienda se rechaza, pues sólo ha obtenido a favor el voto del señor Balbontín.

Este defiende otra y advierte a la Comisión que ésta no es teórica. Pide que se auxilie a los campesinos pobres que no pueden pagar la renta.

También se rechaza.

El señor BALBONTIN defiende una tercera enmienda, en la que pide que las rentas sean rebajadas en un 50 por 100 de lo que pagaban el 14 de abril.

La COMISION se opone.

El señor GUERRA DEL RIO pide que se vote nominalmente la enmienda.

El PRESIDENTE DE LA CAMARA anuncia que inmediatamente después se votarán también nominalmente las leyes pendientes de votación.

Toman asiento en el Banco azul los señores AZAÑA, COMPANYS, RIOS, BARNES y PRIETO.

Los bancos de la mayoría están casi llenos. Entra en el Salón don Teodomiro Menéndez con un brazo en cabestrillo y la mayoría la aplaude.

Se rechaza la enmienda por 236 contra 1.

Han votado con el Gobierno los radicales.

El PRESIDENTE DE LA CAMARA advierte que, a consecuencia de los dictámenes de incompatibilidades han renunciado el cargo de diputado, cuatro señores, lo cual quiere decir que para el "quorum" se necesitan dos votos menos.

Se pone a votación definitiva el proyecto de ley, habilitando recursos para el funcionamiento y desenvolvimiento de los servicios del nuevo Ministerio de Industria y Comercio.

INTERVENCION DEL SEÑOR MARTINEZ BARRIOS

El señor MARTINEZ BARRIOS explica el voto de la minoría radical.

Quiero hablar antes de que se pueda enturbiar la situación. El 14 de junio se presentó el nuevo Gobierno a la Cámara. El jefe del gabinete pronunció un discurso diciendo que había terminado una etapa y que se inicia otra.

Contestando a aquellas palabras, el señor Lerroux dijo que el Gobierno, desde aquel momento, tenía nuestro respeto aunque no nuestra confianza.

Deseábamos que llegase el momento en que poder otorgársela.

El partido radical ha seguido esa línea de conducta y en situaciones difíciles no hemos querido aumentar la pesadumbre de aquellos momentos.

¿Por qué variamos ahora de actitud? Por que hemos hecho un examen íntimo de conciencia y seguimos pensando como entonces, que merece nuestro respeto el Gobierno, pero nuestra confianza, no.

Sería entrar en una discusión bizantina el tratar de afirmar que está conforme la opinión con nosotros. No quiero tampoco entrar a examinar el estado de ánimo de los partidos gubernamentales de la mayoría, para no ahondar las discrepancias.

El Gobierno ha ido aplazando la resolución de problemas interesantes, no con disposiciones legislativas y de Gobierno, sino dejándolos correr.

No sé como hermanar este doble sentido del respeto que me merece y la consideración que también me merece.

Yo hubiera preferido que de esos bancos hubiese salido la voz, que hubiera atraído a la concordia a los republicanos.

Lo mismo que el Gobierno tiene la obligación d permanecer en el banco azul, nosotros tenemos hoy el penoso deber de ausentarnos del salón en el momento de estas votaciones, porque lo peor que pudiera ocurrir a la República, sería que sus enemigos, atacando a ese Gobierno, fueran contra todos nosotros, sin que quedara ninguna fuerza republicana que pudiera ser una reserva para la defensa del Régimen.

El presidente del Consejo ha sido una lograda realidad para muchos, una esperanza para otros y un fracaso para algunos.

No cerréis la puerta a la intranquilidad abierta en muchos republicanos.

En esa postura actuais, pero no obreis de manera que signifique que 242 ó 221 diputados por toda la mayoría, es la que autoriza a la obra del Gobierno.

Esperamos que se rectifique el paso en bien de la República. (Aplausos de los radicales).

DISCURSO DEL JEFE DEL GOBIERNO

El señor AZAÑA. Agradezco al señor Martínez Barrios que reconozca la honradez y la buena intención del Gobierno en su actuación.

El partido radical adopta una posición frente al problema. Nosotros la respetamos y servimos nuestra labor. No vamos a entrar en un debate político que considero desquiciado y fuera de lugar.

Respecto a la opinión no se puede decir si está con el Gobierno o no está. En eso tiene razón el señor Martínez Barrios, porque el único juez es el Cuerpo electoral y no se puede dejar al capricho de una interpretación.

En cuanto a las crisis de los partidos gubernamentales, tampoco quiero yo entrar en su examen, porque yo no considero que un partido o unos miembros del partido no estén conformes con su política.

El Gobierno se apoya en una mayoría que le sustenta con sus votos.

Los partidos gubernamentales no están en crisis. Los partidos se reunen, celebranbran sus Congresos, cambian impresiones y rectifican sus criterios. Me parece bien. Eso indica que el Gobierno se sustenta en una opinión viva y latente. Lo contrario indicaría su muerte.

Esto es la esencia republicano-democrática que prueba que el Gobierno vive con seguridad.

El día que la mayoría se resquebraje variará la cosa. Si alguien sabe el secreto de esto, ya conoce el camino: decirlo.

Respecto a la ausencia de un grupo parlamentario no ha sido vista por nosotros con desdén. Acaso ni siquiera con indiferencia.

Es permitido a todos los grupos emplear las armas reglametarias que estimen oportunas.

Una minoría lo hizo. Se retiró y está haciendo una campaña contra estas Cortes, calificándolas de inútiles y otras cosas peores, y dice del Gobierno cosas tales, que no considero elegante repetirlas estando ellos ausentes.

Celebraría grandemente su rectificación, pero no soy yo quién para fijar la conducta de los demás.

Respecto a la posición del partido radical, lo que ha dicho S. S. es la corrección y ratifico todo lo dicho por S. S., ya que hemos aspirado a tener su confianza, aunque sin conseguirlo.

¿Que habéis colaborado con nosotros? Os lo agradecemos. ¿Adoptáis otra posición? Estáis en vuestro papel de partido de oposición.

Representáis una masa de opinión, grande o chica, que yo no la voy a determinar.

Nos ponéis en el trance de demostrar que tenemos mayoría y vamos a intentar lograrlo. Este es el juego parlamentario.

Lo lamentable para unos y otros sería que detrás del banco azul no hubiera sino el vacío.

Espero ganar vuestra confianza, puesto que ya en una ocasión conté con vuestros votos.

Por encima de todo tenemos un ideal común.

Agradezco a S. S. sus palabras, que me han emocionado, cuando ha dicho que he sido realidad y enigma. Con haber sido realidad fugaz me basta.

Mi conciencia, a la que S. S. apeló, es tan responsable como la de los demás y en virtud de ella estoy cumpliendo un duro deber.

Esta es nuestra preocupación constante, y si hay alguna persona que piensa, en el colmo de la frivolidad, que estamos aquí para pasar el tiempo o para ganar alguna batalla parlamentaria, merecía calificarla duramente. (Muy bien).

Estamos aquí por mandato de nuestra conciencia y podemos ser desposeídos del Poder por el Pueblo o por el Parlamento, pero voluntariamente, mientras nos quede un deber que cumplir, jamás.

En el discurso de presentación de este Gobierno, decía yo que en las batallas parlamentarias y en el camino del Gobierno, nada agradable por cierto, no retrocederíamos ni un ápice, pues hay que conservar el porvenir. ¿El porvenir de quién? De todos. Conservemos el porvenir. Yo tengo un deber que cumplir que es el de ayer, el del año pasado, pero no sé cuál será el de dentro de unos días.

Nosotros, hoy en el Gobierno, y vootros, hoy en la oposición, tenemos el deber de guardar nuestro porvenir y nuestra Constitución.

Guardemos, pues, señores diputados nuestro programa, íntegramente, ante la responsabilidad y los deberes que tenemos que cumplir. (Grandes aplausos de la mayoría).

RECTIFICACIONES

El señor MARTINEZ BARRIO rectifica. Yo invitaba a S. S. a hacer un examen de conciencia íntima, para que viese con exactitud el panorama político promovido en el país, y teniendo en cuenta las exigencias de la conciencia nacional.

(El presidente del Consejo hace gestos de extrañeza).

No se alarme S. S. porque nuestra oposición está inspirada en el amor a la República y en los anhelos del país que pide un cambio de política, cosa que acogen también algunos diputados de la mayoría. No olvide S. S. hacer examen de conciencia, porque los problemas planteados y el tiempo apremian.

UNA VOTACION CON "QUORUM"

El PRESIDENTE DE LA CAMARA:—Se va a votar definitivamente el proyecto de ley, habilitando recursos para el funcionamiento del nuevo Ministerio de Industria y Comercio.

Los diputados radicales agrarios, vascos, progresistas y de la extrema izquierda, abandonan el salón.

Al terminar la votación los diputados vuelven a sus puestos para conocer el resultado.

El PRESIDENTE DE LA CAMARA:—Se va a dar cuenta del resultado de la votación. Diputados en ejercicio, 444. La mitad más uno son 223. Han tomado parte en la votación 233 diputados y han votado a favor los 233.

(Grandes aplausos de la mayoría.)

Es, pues, válida la votación.

Las minorías de oposición vuelven a abandonar sus escaños.

El señor MARIAL pide la palabra y el señor Besteiro le ruega que hable después de la votación del segundo dictamen.

Se procede a votar definitivamente el proyecto de ley, declarando de utilidad pública las obras de urbanización y saneamiento que realiza el Ayuntamiento de Alicante para la construcción de la Ciudad jardín en la playa de San Juan.

Se aprueba por 226.

El señor MARIAL:—El proyecto que acaba de aprobarse tiene dos partes, una que se refiere al instante y otra a las derivaciones que se le pretenden dar.

Combate el dictamen y pide que se respeten los derechos de los pequeños propietarios inmediatos a la Avenida de la Libertad, los cuales no podrán vivir percibiendo tan solo el cinco por ciento del capital y solicita del mismo logre una fórmula que respete esos derechos.

Se vota a continuación, definitivamente, el proyecto de ley de establecimiento de bases para el reclutamiento y reemplazo de la marinería.

Por 229 votos se aprueba este dictamen, al que hacen constar su adhesión varios diputados.

Seguidamente se levanta la sesión a las ocho y cincuenta y cinco de la noche.

EL SEÑOR BESTEIRO Y LOS PERIODISTAS

Después de la sesión, el señor Besteiro dijo a los periodistas que mañana, a primera hora, irá el proyecto de Arrendamientos de fincas rústicas y, si quedara tiempo, se discutirán los tres proyectos de instrucción, ya conocidos, de aparejadores, maestros laicos y jubilación de catedráticos.

FUERA DEL SALON DE SESIONES

LA COMISION DE AGRICULTURA

Se reunió la Comisión de Agricultura, y a la salida manifestó el señor Feced que se aprobaron dos votos particulares del señor Martín del Arco y uno del señor Casanueva al artículo séptimo, rechazándose otros de los señores Garay, Lara y Mendizábal.

El voto del señor Casanueva tiende a que el tope mínimo del líquido imponible sea el amillaramiento y el del señor Martín dle Arco, a que pueda hacerse la revisión dentro del primer año del contrato. Se rechazó una enmienda del señor Cornide.

El señor Feced nos dijo que le interesaba hacer constar que en la confección no habían intervenido más que las opiniones escuchadas en la Cámara.

Los periodistas le presentaron el acuerdo adoptado por los radicales, relativo al artículo séptimo, diciendo que era más reaccionario que el de los propios agrarios, creyendo que no podría admitirse.

También se reunió la minoría radical-socialista, facilitándose una nota en la que dice que se trató del artículo séptimo de la ley de arrendamientos rústicos, y se acordó presentar una enmienda al mismo que contenga los siguientes extremos: Limitar la libertad de arrendamiento del primer párrafo que establece el precio anteriormente establecido tope máximo y facultad de pedir la revisión que dicho párrafo refiere sólo al arrendamiento, como sucede en los arrendamientos de fincas urbanas, al que se concede al arrendador en el último párrafo para pedir la elevación cuando haya aumentado el líquido imponible se limita a la elevación producida de oficio por la Administración y no a petición del interesado.

Se dió cuenta de determinado acuerdo del Comité Ejecutivo nacional, acordando recurrir al Consejo Nacional del Partido y abstenerse de todo otro comentario, dados los propósitos de la minoría de que se discuta y resuelva este asunto por los organismos superiores del Partido.

REUNIONES DE MINORIAS

En una de las secciones del Congreso se reunió esta mañana la minoría radical, bajo la presidencia del señor Guerra del Río.

A la salida, éste manifestó a los periodistas que se había estudiado en la reunión la nueva redacción dada al artículo séptimo de la ley de Arrendamientos de fincas rústicas y que se había acordado presentar una enmienda a la norma primera en el sentido de que se dé igual trato a todas las provincias, tanto de las que se regulen por catastro como las que lo hagan por el amillaramiento. Caso de no admitirse, la minoría votará en contra del dictamen.

* * *

A las doce de la mañana se reunió en una de las secciones del Congreso la minoría radical-socialista, bajo la presidencia del señor Baeza Medina.

La reunión terminó a las dos y cuarto de la tarde. A la salida manifestó el señor Baeza Medina a los periodistas que se había tratado de la nueva redacción del artículo séptimo del proyecto de ley de arrendamientos de fincas rústicas.

Se acordó presentar una enmienda al mismo, en la que se limite la libertad de arrendamientos.

También se dió cuenta a la minoría de determinados acuerdos del Comité ejecutivo nacional del partido, diciéndose recurrir contra los mismos.

Se adoptó asimismo el criterio de abstenerse de todo comentario, dado el propósito firme de la minoría de discutir y resolver este asunto en los organismos superiores del partido.

EL SEÑOR LERROUX DESMIENTE UNA NOTICIA

Al llegar el señor Lerroux al Congreso negó rotundamente la información que publicaba anoche "La Nación", en la que aseguraba que el pasado viernes cenó con el señor Azaña.

ANIMACION EN LA CAMARA

Desde muy temprano la animación en el Congreso fué grande esta tarde.

A las cinco y media se hizo un recuento por algunos representantes gubernamentales y se tuvo el convencimiento de que había diputados suficientes para el "quorum".

Los más puntuales fueron los diputados socialistas.

En las votaciones solamente faltaron tres o cuatro diputados de esta minoría, tres de la radical-socialista, dos de Acción republicana y uno de la Orga.

El señor Gordón Ordás conferenció a primera hora con algunos diputados radicales-socialistas y parece que varios de éstos, pertenecientes al grupo disidente, se mostraban contrarios a prestar sus votos al Gobierno.

Les dijo el señor Gordón Ordás que nada perdían con votar el "quorum", pues independientemente de esto podían seguir sustentando su criterio.

También conferenció con éstos, para convencerles, el señor Barnés.

A las siete menos diez comenzó la votació de la emienda del señor Balbontín, que sirvió de base para ver el número de diputados ministeriales que estaban presentes.

Los diputados socialistas que faltaron a la sesión, fueron los señores Sabrás y Margallo, ausentes en el extranjero, y Rodríguez Vera, enfermo.

Han votado en el "quorum", 107 diputados socialistas, incluso el señor Menéndez, que ha ido a la Cámara a pesar de encontrarse lesionado.

PALABRAS DEL JEFE RADICAL

Después de la votación, el señor Lerroux salió a los pasillos.

Hablando con un informador, dijo:

—Es igual. Haya "quorum" o no, el Gobierno no puede evitar lo inevitable, o sea su caída.

LA ELECCION DE VOCALES DEL TRIBUNAL DE GARANTIAS

El Comité ejecutivo del partido radical se reunió esta tarde, tratando de las próximas elecciones de vocales del Tribunal de garantías.

LOS DE LA EZQUERRA

Se reunió la minoría de la Ezquerra catalana que trató de la ley de Arrendamientos rústicos.

Los señores Companys y Pi y Suñer informaron a sus compañeros de la labor realizada por la comisión del traspaso de servicios.

DEL CONVENIO CON EL URUGUAY

Esta tarde en el Congreso conversó el señor Casares Quiroga con el diputado asturiano señor Sarmiento, versando la conferencia sobre el tratado comercial con el Uruguay.

El señor Sarmiento dió cuenta al ministro de las conclusiones aprobadas ayer en Asturias, contrarias a la ratificación de tal tratado, con asis-

✝

PRIMER ANIVERSARIO

EL SEÑOR

DON HILARIO MARTINEZ BALLESTEROS AGUIRRIZABAL

falleció el 18 de agosto de 1932, a los 62 años de edad

habiendo recibido los Santos Sacramentos y la Bendición Apostólica de S. S.

R. I. P.

Su afligida esposa doña Matilde Apellániz; hijos don Benito, doña Matilde, don Hilario y doña Pilar; hija política doña Blanca Martínez; hermanos políticos doña Inés y don Angel Apellániz y doña Elisa Carrillo; sobrinos y demás familia, les ruegan encomienden a Dios en sus oraciones el alma del finado y asistan al Funeral de Cabo de Año, que se celebrará en la Iglesia de Santiago el Real, mañana, sábado, a las diez, por cuyo especial favor les quedarán muy agradecidos.

Logroño, 18 de agosto de 1933.

tencia de más de treinta mil campesinos.

MANIFESTACONES DEL JEFE DE LA MINORIA SOCIALISTA

El jefe de la minoría socialista señor De Francisco, ha manifestado que le había producido sorpresa y hasta estupor, la noticia publicada en algunos periódicos, según la cual, el Comité ejecutivo del partido socialista, había redactado un programa mínimo de colaboración ministerial, en forma análoga a lo hecho por el partido radical-socialista.

No hay tal cosa, dijo. Lo ocurrido fué que, en cumplimiento de los acuerdos de recientes Congresos, sobre la conveniencia de revisar el programa mínimo del partido y también sobre la reorganización general del mismo, por la extensión que ha tomado se nombró una ponencia de siete miembros que no han sido siquiera designados.

Como ven ustedes no es ni mucho menos un programa de colaboración.

Tampoco tiene importancia, agregó, la cena que esta noche celebrará la minoría, en la que puedo afirmarles que no habrá discursos. Todo quedará reducido a conversaciones entre amigos.

SE REUNE EL TRIBUNAL DE RESPONSABILIDADES DE JACA

Esta tarde se reunió el Tribunal que ha de juzgar las responsabilidades derivadas de Jaca, acordándose deshechar la solicitud del señor Fernández Heredia, para pasar a Palma de Mallorca en prisión atenuada.

Se acordó admitir como parte en la causa, a la madre del capitán García Hernández, representada por el señor Ayuso, y a la viuda e hija del mismo, representadas por el letrado don Francisco Rubio.

También se dió cuenta de que el sumario, ha pasado al fiscal, que lo tendrá en examen cinco días para la proposición de prueba.

Según parece, el señor Bugeda propone como testigos al diputado don Ramón Franco, al comandante Ortiz, que lo era del aeródromo de los Alcázares y a los capitanes, don Pedro Salinas y don Arturo Menéndez.

COMENTANDO LOS DISCURSOS

Después de los discursos de los señores Azaña y Martínez Barrio, en los pasillos se formaron animados corros, comentándolos.

Los diputados radicales elogiaban el discurso del señor Martínez Barrio y decían que el jefe del Gobierno había escamoteado una vez más el problema político.

Por su parte, los diputados de los distintos partidos gubernamentales, elogiaban el discurso del señor Azaña.

El señor Castrillo calificaba de lamentable la jornada parlamentaria de hoy.

El señor Martínez Barrio—decía—no he estado todo lo claro y contundente que se esperaba, y al señor Azaña le pasa siempre igual. Vence en la polémica, en la controversia, pero luego se ve arrollado por la realidad, y si no ahí están por resolver problemas cada vez más graves.

DICE EL JEFE DEL GOBIERNO

El jefe del Gobierno se lamentó ante un grupo de diputados, de las votaciones de "quorum". Decía que lo hecho esta tarde es inadmisible, pues no hay derecho a provocar votaciones de "quorum" que no significan adhesión al Gobierno, sino actos de presencia, y luego los quince señores que lo provocan no acuden al salón de sesiones. Con ese espíritu pleitista, tan español, no hay forma de gobernar, ni este ni nigún Gobierno que le suceda.

Días pasados, hablando con el presidente de la Cámara, le hice ver la necesidad de que, al menos, estuvieran presentes los diputados que pedían el "quorum".

En términos parecidos a los del señor Azaña se expresaban los señores Galarza y Cordero.

LOS AGRARIOS, SATISFECHOS

Algunos diputados agrarios, que fueron preguntados sobre la situación política, se mostraron satisfechos por la solución dada al problema de los arrendamientos de fincas rústicas.

Con la solución del dictamen ya hemos conseguido bastante. Hace un año no hubiéramos logrado absolutamente nada.

LOS RADICALES SOCIALISTAS DISIDENTES

Los radicales socialistas disidentes, votaron todos por disciplina, según manifestaron y por considerarlo de interés.

—Nosotros—decía uno de ellos—que estamos preconizando el cumplimiento de la disciplina, hemos sido los primeros en dar ejemplo.

UN DIALOGO DE LOS SEÑORES BARRIOBERO Y CASANUEVA

El señor Barriobero se mostraba indignado de que el Gobierno hubiera triunfado hoy.

—Las votaciones de hoy—decía—son el hundimiento de la República. Dos meses más Azaña en el Poder y esto se acaba.

Ahora lo que hay que hacer es conspirar contra lo que venga. Las próximas elecciones serán un plebiscito contra la República.

El señor Casanueva, que le escuchaba, le replicó:

—No podrá ser, porque no hay otra solución que la República.

El señor Barriobero insistió:

—Puede haber ocho años de dictadura y en ese tiempo se puede fabricar un príncipe, que eso se hace con mucha facilidad.

MANIFESTACIONES DEL SEÑOR LARGO CABALLERO

En un grupo en el que se encontraba el señor Largo Caballero se comentaban las dificultades creadas por las peticiones de "quorum", y el ministro de Trabajo dijo:

—Pues no hay más que solucionarlas como hoy, a menos que se disuelva el Parlamento.

El señor Gomaris dijo que no había peligro alguno en unas nuevas elecciones, pues lo único que hay de realidad es la contrariedad en los sectores francamente izquierdistas por no hacerse labor de esta clase y que las derechas vociferan exagerando sus fuerzas.

—Pues también debemos hacernos valer los de la izquierda—contestó el señor Largo Caballero.

Preguntado el ministro de Trabajo acerca de la cena que celebraría esta noche la minoría, en la que parece se darían a conocer las bases de un programa mínimo de colaboración, el señor Largo Caballero replicó:

—Eso, como otras cosas, es una pura fantasía. No somos los socialistas tan pueriles que se nos pueda adjudicar semejante cosa. El Gobierno tiene un programa que está ahí y lo está cumpliendo; pueden, pues, ustedes desmentirlo rotundamente.

FELICITACIONES AL SEÑOR FRANCHY ROCA

El ministro de Industria y Comercio, señor Franchy Roca fué muy felicitado por haberse regularizado la cuestión de su Departamento.

Dijo que piensa nombrar inmediatamente director general de Comercio, pero que todavía no tiene candidatos.

DEL DIA OFICIAL

Madrid, 17.—11 noche

EN GOBERNACION

Este mediodía recibió a los periodistas el ministro de la Gobernación, quien dijo que, según le comunicaba el gobernador civil de Sevilla, en el taller colectivo que mantiene el Sindicato de la Madera, la Policía había verificado un registro, en virtud del cual habían sido halladas dos bombas y siete pistolas.

Añadió el señor Casares Quiroga que continuaban los trabajos de pesquisas.

Luego los periodistas interesaron del ministro una opinión acerca de la rectificación del tratado comercial con el Uruguay, pero el ministro eludió toda respuesta concreta, limitándose a manifestar que en este asunto tenía él un criterio perfectamente determinado y que lo expondrá cuando lo estime conveniente.

Terminó diciendo que las noticias publicadas estos últimos días en la Prensa sobre motivos políticos eran pura fantasía.

EN EL MINISTERIO DE ESTADO

El ministro de Estado recibió esta mañana la visita de una Comisión de vecinos y autoridades de Andorra, que le hablaron de la situación política de la misma.

También recibió el señor De los Ríos al ministro de Bolivia.

EL SEÑOR ALVAREZ DEL VAYO NO DIMITE

Con carácter oficioso se ha sabido que carece de todo fundamento la noticia según la cual el señor Alvarez del Vayo había dimitido el cargo de embajador de España en Méjico.

EN EL MINISTERIO DE INSTRUCCION PUBLICA

El ministro de Instrucción Pública, señor Barnés, recibió esta mañana la visita de la señora viuda de Gamboa y don Antonio de Lezama, que fueron a darle cuenta de un donativo de 500 pesetas hecho para la construcción del grupo escolar de don Francisco Giner de los Ríos.

SE SABE QUIEN SERA EL EMBAJADOR DE RUSIA EN ESPAÑA, PERO NO QUIEN LO SERA DE ESPAÑA EN RUSIA

El ministro de Estado desmintió esta tarde que el Gobierno español haya obtenido el "placet", para que el doctor Pascua haya de ser nuestro representante en Rusia.

Ni hemos designado la persona, dijo, ni hemos hablado de la cuestión, no sólo en el Consejo último, sino en ninguno de los anteriores.

Tampoco es cierto que el señor Alvarez del Vayo haya dimitido la Embajada de España en Méjico.

A última hora, el señor De los Ríos volvió a hablar con los periodistas y les dijo que el Gobierno ruso ha pedido al español el "placet" para el nombramiento de embajador de Rusia en España a favor del señor Lunachawski y hemos contestado aceptando con mucho gusto, no sólo por atender el requerimiento de Rusia, sino por tratarse de una figura internacional de gran mérito.

El nuevo embajador de Rusia es escritor conocido en todo el mundo, autor de varias obras de carácter político y también, notable comediógrafo.

Su reputación, anterior a la revolución rusa e incrementada durante ella, lo presenta como una de las grandes figuras internacionales.

Los fabricantes de azúcar se reunen en el Ministerio de Agricultura

Madrid, 17.—10 noche.

Cambiadas entre sí las ponencias a los distintos puntos del programa, conforme acordaron la anterior semana, se han reunido en el Ministerio de Agricultura los representantes de las fábricas productoras de azúcar.

Consistió la reunión en un examen de las distintas propuestas, en le cual, y con las aclaraciones y objeciones hechas por una y otra parte, habrán de inspirarse en su día los técnicos, del Ministerio para proponer las medidas que hayan de dictarse o las resoluciones que se deban adoptar en relación con cada uno de los problemas planteados.

Desde luego puede apreciarse cómo la presidencia ejercida por el señor Liro, ingeniero agrónomo no deja de advertir de un modo continuo su deseo de que las diferencias que surjan entre los distintos elementos de la fabricación sean obviadas por ellos mismos, sin necesidad de que tenga que intervenir para ello la acción oficial.

* * *

El primer punto tratado en la sesión es el relativo a la capacidad de consumo del mercado nacional.

Al tratar este tema, surgen ya las primeras diferencias que separan las dos tendencias de la fabricación. Sostiene el grupo de fabricantes libres el principio de que el abaratamiento fomento el consumo; la Sociedad General lo niega. De una y otra parte se aducen importantes razonamientos; entre otras, quedan sentadas las siguientes afirmaciones: "El bienestar social es el promotor del aumento de la producción", "el abaratamineto no es posible en tanto subsista la elevada carga fiscal".

La capacidad del consumo de azúcar se fija en unas 275.000 toneladas y el consumo que cada español hace al año en unos 12 kilos. Dicho consumo es susceptible de aumento, y el señor Ruiz Pla entiende que puede conseguirse mediante un mejoramiento del bienestar social.

El señor Beunza cree que el abaratamiento de los productos influye en la intensificación del consumo, pero ello no constituye el único factor. El aumento de riqueza de los consumidores es una de las cosas que más contribuyen a que se incremente la compra del producto.

Como resultado de las deliberaciones habidas sobre este primer punto pudo deducirse la unanimidad en el deseo de que se aumente el consumo.

La superficie de cultivos contratada para satisfacer ese consumo se cifra en unas 100.000 hectáreas.

* * *

Las ponencias del segundo tema, "superficie de cultivo", no son objeto de controversia.

* * *

El punto más movido de la conferencia fué el tercero, relativo a la necesidad de que exista un "stock" de reserva o previsión. La cifra máxima de esa reserva la marca Granada, con 100.000 toneladas, mientras que la Sociedad General Azucarera entiende que debe de ser de 82.000. El representante de esta entidad, señor Ruiz Plá defendió la necesidad del "stock", expone la necesidad de tales reservas que en definitiva nada significan, repartido aquél entre todas las fábricas "El "stock"—dice—defiende por igual a industriales y a cultivadores."

La reserva se impone, afirmó, dada la baja sucesiva que se observa en las últimas campañas. Un déficit de cosecha, una guerra, un aumento de consumo justifican la implantación del "stock". Otra de las razones que adujo en pro de su tesis fué la de que la industria azucarera está protegida por el Estado, y ella debe corresponder a esa protección con la fijación de una reserva.

El señor Bordas se mostró contrario al "stock". No podemos exportar, dijo, porque el que en realidad fabrica el azúcar es el cultivador y éste nos vende ya caro el producto. Si bien es cierto que la industria azucarera está protegida por el Estado, añade, no lo es menos que también lo está igualmente el trigo, y, sin embargo, hasta ahora no se sabe que a ningún labrador se le haya exigido la constitución de un granero de reserva.

Un "stock" de 90.000 toneladas tendría que aguantar en los almacenes unos diez años, y eso representaría la pérdida de unos cuatro millones de intereses. El consumidor sería, pues, quien tuviese que pagar el remedio implantado para evitar una posible importación de azúcar. Estos momentos no son, además, los más adecuados para hablar de "stock".

Afirma que el problema es de superproducción.

Se extiende en algunas consideraciones sobre el estado de perfeccionamiento de las actuales instalaciones españoles, superiores a muchas del extranjero, y declara que si los elementos materiales tuvieran aquí el costo que tienen en el exterior se fabricaría más barato.

Termina sosteniendo el criterio de que el "stock" que cada entidad posea debe liquidarlo por sí, sin hacer intervenir a los demás fabricantes.

El señor Ruiz Plá insiste en la necesidad de que se implante la reserva. Si no se llega a ella puede suceder que en un año de mala cosecha tengamos que importar.

Por otra parte, afirma, si la contratación se limitase no tendríamos la situación anárquica en que se encuentra la producción de remolacha. Es éste un pleito eminentemente agrícola, un problema del campo. Terminó mostrándose partidario de que se reparta entre todos los fabricantes la carga que representa la reserva.

Justifica el señor Ruiz Pla cómo se ha producido el "stock" por la baja del consumo y la necesidad de mantener las compras de primeras materias, pues en otro caso hubiera determinado la ruina de muchos cultivadores y el paro obrero en las fábricas. Por eso—añade—, en el momento en que ya no se puede seguir manteniendo este sacrificio que se viene imponiendo, es cuando presenta el caso a la Asamblea, para que, apreciándose por ésta el interés nacional que encierra, resuelva en definitiva.

El señor Marraco se opone también a la imposición de "stocks", por ser contrario al principio de libertad de mercado.

Negó que el Estado pueda imponer legítimamente la obligatoriedad de la reserva.

La representación obrera se pronunció a favor del "stock" y sostuvo que si éste no se impone los perjuicios tendrán que sufrirlos los trabajadores.

Los señores Marraco y Bordas volvieron a mantener sus anteriores puntos de vista.

La represetación obrera opina que si el Estado no impone el "stock", el único que perderá será el trabajador, porque disminuirá la fabricación. Se le hace la advertencia de que ya está en estudio la indemnización por el paro en los casos de cierre forzoso de las fábricas.

Otro de los obreros, al sostener la actitud de su compañero de delegación, pide mayores garantías de que el jornal no ha de faltarles aunque falte el trabajo.

El señor Beunza, representante del grupo "Ebro" sostuvo que no hay por ahora necesidad alguna que justifique la implantación obligatoria del "stock" puesto que no existe peligro de que falte el producto. Hay que tener en cuenta que por una ley natural del comercio y de la industria todo fabricante procura atender debidamente a su clinetela. Asegura que las fábricas tienen siempre los "stocks" que necesitan para servir a la clientela y que imponerles otro mayor, además de quebrantar la producción, resulta contrario a la libertad de industria, que concede la Constitución de la República.

Con el "stock", por el contrario, se crea un precio artificial del producto, al que no llegaría nunca en un régimen de libre concurrencia.

En cuanto a la producción sobre la industria azucarera conviene advertir que se reparte entre fabricantes, agricultores y obreros. Una intervención del Estado, al imponer la reserva, significaría una socialización de la industria.

El señor Carner estima que, como ha sucedido en el Brasil con el café y en los Estados Unidos con el trigo, si el Estado quiere u "stock" debe costearlo él.

El señor Beunza intervino también como contrario a tal implantación. No existe por ahora, dijo, el peligro de que falte de azúcar. El "stock" existe de hecho, porque cada fabricante lo posee según el régimen industrial que observa. El problema, pues, no está en que dicha medida se constituya de un modo obligatorio, sino que, por el contrario, urge la desaparición de esas reservas que en la actualidad tienen las fábricas.

En el tema cuarto, relativo a estadísticas de producción, la presidencia hace notar la diferencia de criterio seguida por las Ponencias en la determinación de las zonas productoras, causa por la cual resulta difícil comparar los datos que ofrecen unas y otras. Invita a los presentes a que se pongan de acuerdo en este punto, y que todos le faciliten además un estado de la capacidad productora por zonas.

En este punto hace atinadas observacionse la representación de Valladolid, para que sea aclarado el concepto. La Sociedad General dice que debe ser la producción normal, e Industrias Agrícolas, la máxima.

La presdinecia aclara esto, en el sentido de que debe ser la resultante de las anteriores producciones.

El señor Marraco cree advertir que se pide este dato para establecer una contingentación.

* * *

Al entrar en los temas quinto y sexto surge de nuevo la discrepancia. Se trata del cierre forzoso de fábricas, que unos atribuyen al propósito de no agravar los males de la superproducción, y otros al estado deficiente, que no les permite trabajar en donciones económicas.

En este punto se suspende la reunión, para continuarla hoy, jueves.

* * *

Las impresiones son contrarias a la unanimidad en los acuerdos, y aque cada grupo se mantiene irreductible en sus posiciones: uno, sosteniendo el carácter nacional del problema azucarero, y por tanto de forzada intervención por parte del Estado; otro, entendiendo que sólo se trata de un caso de competencia industrial, que debe ser resuelto particularmente por cada uno.

* * *

En la reunión celebrada esta mañana en el Ministerio de Agricultura, para tratar de llegar a un acuerdo sobre la ponencia que determine la explotación del azúcar, según la referencia que ha facilitado el señor Marraco, se trató, en primer término, del punto séptimo referente al método a seguir para fijar el precio de la remolacha y de la caña.

Las empresas se han atenido a sus informaciones contradictorias, pero el presidente ha hecho excitaciones al acuerdo, exponiendo los beneficios que tendría hallar un procedimiento con eficacia bastante, para evitar la degeneración que se observa en la riqueza sacarina de la primera materia.

Todos han reconocido esa importancia, pero entienden que esa misión de imponer normas en defensa del público interés corresponde al poder público, porque las empresas industriales tienen que acomodarse a la ley de la concurrencia y no pueden apartarse de las posibilidades de la realidad.

El punto octavo, que se refiere al costo en la fabricación del azúcar, dió lugar también a discrepancias. Ocurrió algo análogo al anterior.

El presidente se lamentó de que las empresas utilicen divagaciones para eludir una declaración sincera.

Los fabricantes hicieron constar que el Estado tiene medios indiciarios para conocer cifras que le den una orientación.

No hay posibilidad de lograr cifras absolutas.

En el punto noveno, que se refiere a la conveniencia técnica industrial de la ordenación agraria de los cultivos, conforme a rotaciones, se ha puesto de relieve la imposibilidad de que las fábricas sean más eficaces.

Sería conveniente, agregó el señor Marraco, la rotación por causas distintas, algunas de ellas debidas al favor que se otorga a los cultivadores. Estos son los ejes de la situación.

El punto décimo, que trata de las bases para señalar el precio, se ha discutido en forma análoga a lo que decimos al tratar del punto séptimo.

El punto once también ha sido objeto de empeñada discusión.

La Sociedad General Azucarera y el grupo granadino, han pedido al Estado que se imponga.

Los fabricantes libres niegan la conveniencia de la economía dirigida que, en última instancia, consiste en prohibir a algunos que realicen lo que a otros se autoriza.

Esto es contrario a los principios constitucionales y solo en caso de grave peligro público y estatal, puede darse la necesidad de que el Poder imponga por la ley un acuerdo contra el que se podrá elevar recurso al Tribunal de Garantías.

Es notorio que la mayoría de los agricultores y también los fabricantes, en números y en capital rechacen esta fórmula.

Si se quisiera sustentar esta opinión entienden los fabricantes que sobrevendrían consecuencias gravísimas.

En este punto de la discusión intervino el representante obrero y expuso la conveniencia de que no se cierre ninguna fábrica, sino que, por el contrario, se favorezca la reapertura de algunas que ya no funcionan.

Abogó, también, porque el Estado colabore en este arreglo.

Reconoce que este es el que tiene la solución, mediante la desgravación del impuesto, que aumentaría el consumo y daría solución a las aspiraciones de todos.

Posteriormente surgieron discusiones vivas entre algunos grupos de fabricantes y, no viéndose la posibilidad de terminar la ponencia, se acordó volver a reunirse por la tarde para continuar los trabajos, si bien la discrepancia quedó plenamente manifestada.

Por la tarde los dos grupos continuaron las reuniones, tratando de lo referente a la contingentación.

Al final, el presidente, ingeniero agrónomo señor Liró, alto funcionario de Agricultura, pronunció un discurso de excitación a la concordia, diciendo que lamentaba mucho no poder presentar al ministro una ponencia que fuese aceptada por todos, en sus puntos esenciales, en los que hay tanta discrepancia.

Indicó la conveniencia de que los industriales procuren encontrar un arreglo libremente entre sí, pues aun cuando él sabía ya como hacer el dictamen, no la presentaría mientras tenga esperanzas de que ese arreglo surgiera pronto, si bien entiende que lo mejor será intervención oficial.

Estas palabras hicieron al grupo de fabricantes ofrecer al presidente que se reunirán de nuevo para cambiar impresiones y que le comunicarán, con la mayor brevedad, si encuentran puntos de coincidnecia para hacer un convenio libre o si, decididamente, abandonan ese sistema de libre contingentación.

Las reuniones con ese objeto es posible que comiencen mañana entre los granadinos, la Sociedad general y los fabricantes libres, y versarán principalmente sobre le convenio de venta, ya que la posición de los agricultores en cuanto a la libertad de cultivo parece cerrar toda posibilidad de que la contingentación alcance al aspecto agrario.

La situación en Cuba va normalizándose

TRESCIENTOS PRESOS SE FUGARON DE LA CARCEL CENTRAL

LA HABANA.— Las autoridades tuvierno noticias de que en una casa del barrio de San Francisco, un grupo de porristas, atrincherados en la misma, hacía fuego de ametralladora y fusil sobre las fuerzas de la Policía de la que resultaron varios heridos.

También se decía que en el interior del edificio había un jefe de Policía.

Un batallón del Ejército marchó al lugar indicado, rodeando el edificio, y cuando los soldados penetraron en el interior, solamente encontraron a dos ancianos, a un teniente de la Policía machadista y a un paisano.

También encontraron una relación de estudiantes condenados a muerte por los agentes de Machado e la época de la Dictadura.

Se supone que en tanto llegaron las fuerzas al lugar, los ocupantes de la casa huyeron por el tejado.

* * *

Trescientos presos de la cárcel se amotinaron y, después de herir a los oficiales, se dieron a la fuga. Algunos han sido capturados.

* * *

Continúa la huelga en los muelles, donde hay quince buques sin descargar, algunos de ellos desde hace dos semanas.

En la isla va restableciéndose el orden.

* * *

Se rumorea con insistencia que la Administración de Justicia cubana ha pedido la extradición dle expresidente Machado.

* * *

FILADELFIA.— El señor Machado desde su refugio en Nassau, conferenció por teléfono con su esposa, que se encuentra en Filadelfia y convinieron en reunirse en un lugar cuyo nombre se mantiene en secreto y que no no se sabe si es de los Estados Unidos o del Canadá.

BARCELONESAS

EN LA GENERALIDAD

BARCELONA, 17.—Esta mañana estuvo en la Generalidad, para saludar al señor Maciá, el presidente del Parlamento catalán, señor Casanova, que se encuentra ya restablecido de las lesiones que sufrió el domingo en un accidente de automóvil.

También estuvieron en el Palacio de la Generalidad varios jóvenes de Acción Republicana, que han hecho el viaje desde Madrid a Barcelona a pie, para hacer entrega al señor Maciá de un mensaje de salutación del señor Azaña.

EL ESTADO DEL SEÑOR CARNER

Después de una delicada operación, que se considera definitiva y que se le realizará en Villagrau, el ex-ministro señor Carner podrá encargarse, según se dice, a primeros de diciembre de su bufete.

CAMARERO PROCESADO

El Juzgado que instruye el sumario con motivo del atraco de que fué víctima el cajero del Oro del Rhin, practicó esta mañana varias diligencias, entre ellas la de tomar declaración a algunos empleados de la casa.

El juez dictó auto de procesamiento y prisión contra el camarero Adolfo Ballado.

Este individuo, cuando terminaba el trabajo a las siete de la tarde, se dedicaba a organizar los asaltos que habían de cometerse.

Ha sido reconocido por un chófer, al que el día 18 de junio último le quitó 18 pesetas en la Avenida del 14 de abril.

OTRO PROCESAMIENTO

Se ha dictado auto de prisión y procesamiento sin fianza contra Antonio Gallego, como autor de la muerte de Carmen Alvarez.

PARECE CONFIRMARSE QUE SE TRATA DE UN ACCIDENTE

De las diligencias instruídas por el accidente sufrido a los hermanos Olga y a Jaime Mestre, que iban en una patineta acuática, se deduce que, en contra de lo que se había dicho, no se trata de un crimen, sino de un accidente.

Los jóvenes José María Borrel y Onofre Martínez, a los que se acusaba del hecho, parece que han demostrado que nada tenían que ver en el asunto.

El padre de los fallecidos sigue diciendo que se trata de un crimen.

HALLAZGO DE EXPLOSIVOS

Dos guardias civiles observaron en las Ramblas a tres sospechosso, que llevaban bultos, entrando en una casa.

Poco después salió de esta casa, con el semblante descompuesto, José Icardo, diciendo a los guardias que había visto un artefacto con la mecha encendida.

Los guardias entraron en el portal y apagaron la mecha, que estaba aplicada a un frasco.

—En una casa en construcción, de Moncada, propiedad de un súdito alemán, estalló una bomba que causó desperfectos.

—En la parte posterior del edificio que ocupa la Hispano Suiza fué encontrado esta mañana un artefacto, que tenía la mecha impregnada de una materia inflamable.

INCIDENTE Y TUMULTO EN UN CAFE

En las puertas del Café Maison Doré se produjo un tumulto, porque la gente creyó que se trataba de cometer un atraco.

En una mesa se hallaban dos señoras con un caballero y al entrar allí Antonio Fernández parece que dijo una grosería, por lo que el caballero le censuró.

Fernández sacó un cuchillo, intentando agredir al caballero, el cual esgrimió una pistola.

Al verlo otro parroquiano, creyendo que iba a disparar, le arrojó una botella.

Con este motivo se produjo gran escándalo y al darse cuenta la gente de lo sucedido, agredió al Fernández, propinándole una soberana paliza.

CENTRO TRADICIONALISTA CLAUSURADO

El gobernador dijo que se había procedido a la clausura del Centro Tradicionalista de Villafranca del Panadés, porque durante la romería de San Magín se hicieron manifestaciones monárquicas, hallándose en el Centro escarapelas con los colores monárquicos y una antigua bandera.

LOS SINDICALISTAS DISIDENTES ACUERDAN FUNDAR UN PERIODICO QUE DIRIGIRA PESTAÑA

Ha terminado en Mataró la asamblea general de Sindicatos disidentes de la C. N. T., acordándose editar un periódico que se titulará "Combate" y que dirigirá Angel Pestaña.

INGRESA EN LA CARCEL

Ha ingresado en la cárcel José del Río, reclamado por un artículo publicado en "Solidaridad Obrera".

Crímenes, accidentes y desgracias

Madrid, 17.—Varias horas

HERIDOS POR CHOQUE DE UNA MOTO Y UN CARRO

En el kilómetro de la carretera de Toledo chocaron una motocicleta y un carro.

A consecuencia del encontronazo resultaron heridos Juan Manuel Pontía, José Sanegro Fernández y Vicente Bar Bois. Este último quedó hospitalizado.

DISCUTEN POR UN PERRO Y RESULTAN UN MUERTO Y DOS HERIDOS GRAVES

En la calle de Pignatelli, del término de Canillas, riñeron por cuestiones derivadas de un perro, Agustina Osuna, Amador Olleda y Angel Molina, que terminaron acometiéndose a bofetadas y navajazos.

Agustina y Amador resultaron heridos graves y Angel falleció en la Casa de Socorro, a los pocos momentos de haber ingresado en ella.

UNA MUJER INTENTA SUICIDARSE Y ES SALVADA POR UN CARABINERO

MALAGA.— Anoche, en la playa de Porre del Mar, un carabinero allí de servicio oyó voces demandando auxilio.

Acudió al lugar de donde partían las demandas de auxilio y vió que una mujer luchaba con el oleaje.

Después de muchos esfuerzos el carabinero logró extraer del mar a la mujer, salvándola de una muerte segura.

Dicha mujer dijo llamarse María Guitérrez, de treinta y tres años, y se había lanzado al agua con el propósito de quitarse la vida.

INCENDIOS

ZARAGOZA.— El alcalde de Zuera comunica que el incendio declarado en un monte de aquel término municipal ha adquirido enorme incremento, y que, a pesar de los esfuerzos titánicos que realiza el vecindario, no consigue atajar la voraz destrucción que está ocasionando.

Con tal motivo, el pueblo se halla consternadísimo.

* * *

CIUDAD REAL.— En el sitio llamado La Cantera, del término de Villanueva de San Cardos, en la propiedad de Pedro Foliz Ruiz, se produjo un incendio, quemándose sesenta fanegas de trigo.

Las pérdidas se calculan en 1.600 pesetas, sabiéndose que la cosecha estaba asegurada y que el siniestro ha sido casual.

UN MUERTO Y UN HERIDO EN RIÑA

FERROL.— En una fiesta campestre celebrada en la parroquia de Vilazoa cuestionaron varios mozos, originándose una reyerta, en la cual fueron a las manos, resultando muerto de tiro el joven llamado Rosendo García y herido de carácter grave Vicente López.

Hay también más mozos con heridas de carácter leve.

VICTIMAS DE UN DESPRENDIMIENTO DE TIERRAS

ORENSE.— En un desprendimiento de tierras en los terrenos de los Hermanos Salesianos, quedó sepultado el joven Santos Moreno, que resultó muerto, y otros muchachos, heridos leves.

ACCIDENTE DE AUTOMOVIL

HELLIN.— A la salida de Listor se un camión que hace el servicio entre este pueblo y Hellín, se despistó y despeñó por un barranco.

En el accidente resultó gravemente herido José Manuel Martínez, que conducía el vehículo, y también con heridas graves el dueño del camión, apellidado Ortega, y un hijo de éste.

EL DUEÑO DE UN TALLER MATA A UN OBRERO CON UN FORMON

LA CORUÑA.—En un taller de carpintería, el dueño llamado Celestino Martín, agredió con un formón al obrero Ricardo Martínez, matándole.

El agresor fué detenido.

UNA PISTOLA AL CAER HIERE A UN GUARDIA

GRANADA.—Al descender del coche el teniente de alcalde don Wenceslao Herrero, se le cayó la pistola que se disparó, hiriendo de gravedad al guardia municipal Miguel Jiménez.

EL DOMINGO
CINEMA SOCIAL
Y
Frontón Logroñés
ESTRENO
de la superproducción
TRES RUBIAS
Por INA CLAIRE
y JOAN BLONDELL
Un film tan divertido como una cinta cómica

INCENDIO DE CORTIJOS

CORDOBA.—Se han registrado incendios simultáneos en conco cortijos del distrito y otros dos en Montemayor, lo que hace suponer que todos ellos sean intencionados.

SE AHORCA EN LA PRISION

MANZANARES.—Ayer fué detenido Antonio Velázquez, de 19 años, de edad y esta mañana apareció ahorcado en el calabozo.

FUEGO CON PERDIDAS.—MUERTO POR EXPLOSION DE UNA BOMBA

EL FERROL.—En el pueblecito de Miño se declaró un incendio casual que destruyó la casa propiedad del vecino Nemesio Rodríguez, sin causar víctimas. Las pérdidas son de consideración.

* * *

A consecuencia de la explosión de una bmoba, ha fallecido el anciano Ramón Calvo.

Del País Vasco

REPRESENTACION DE UNA OPERA VASCA EN BAYONA

SAN SEBASTIAN.—El alcalde de Bayona ha enviado una atenta carta al gobernador civil, invitándole a la representación de la ópera vasca "Iruana", que se celebrará el próximo domingo en la Plaza de Toros de aquella ciudad.

CONFLICTO TRANVIARIO

El gobernador civil recibió esta mañana la visita de una Comisión de obreros tranviarios, acompañados de algunos miembros de la Federación del Transporte, para darle cuenta de que ha sido decretado por la Dirección del tranvía de San Sebastián-Rentería el despido de un obrero, considerando injusta la medida.

Aunque el asunto compete de lleno al Jurado Mixto, el señor Artola prometió a sus visitantes hacer una gestión cerca de la Dirección de la Empresa.

OTRAS NOTICIAS

Se espera que llegue esta noche el maestro y notable compositor señor Sorozábal, a fin de dirigir la representación de su zarzuela "Katiuska".

* * *

Han llegado los caballos que montará Juan Belmonte, que rejoneará unos toretes en una fiesta benéfica que se está organizando y en la que actuarán de matadores, entre otros, el empresario Pagés y el boxeador Uzcudun.

EN LA ALCALDIA DE BILBAO

BILBAO.—El alcalde ha recibido a una comisión de madres de los niños que asisten a las escuelas municipales, las cuales le han pedido que se amplie el número de niños que van a la playa de Algorta. El alcalde les prometió ver de acceder a lo solicitado.

Ha recibido del alcalde de Soria un telegrama, del cual ordenó sacar copias para la Prensa. Dice así el despacho: "Periódico bilbaíno "Jagi-Jagi", del 5 del coriente, publica artículo repasando el catálogo de emisarios con la firma Errotari, censurando conducta política gobernador esa provincia, señor Sevilla. Artículista señala como razón para no tratar al gobernador ser de Soria. Injuria inadecuada para el éxito campaña nacionalista; injusta por mezclar en cuestión política esa provincia nombre Soria; innoble, porque es un ataque a tierra nacional digna respeto, y torpe porque revela ignorancia escritor así juzga una de las provincias más cultas de España. Acudo alcalde Bilbao suplicando entregue prensa bilbaína viva protesta por inmerecidas injurias que se nos hacen. Le saluda con la mayor consideración el alcalde de Soria."

SE SUSPENDE EL CONCURSO DE ORFEONES

La Comisión de Festejos ha acordado suspender el concurso de orfeones que figuraba en el programa de festejos, debido a no haberse inscripto para tomar parte en el certamen más que dos orfenoes: el de Castro y el de Ondárroa.

BANDA DE MUSICA FRANCESA

Mañana por la tarde llegará a Bilbao la banda de música de Saint Etien y pasado mañana en la Alcaldía, el alcalde recibirá al de dicha localidad francesa, capitulares de aquel Ayuntamiento, delegado del prefecto de la provincia y a varios directivos de la mencionada agrupación musical.

SE DESVANECE, CAE AL RIO Y PERECE AHOGADO

Al pasar por el pueblo de Ajangui el mendigo Nazario Terme, de 41 años, sufrió un desvanecimiento, cayendo al río, donde pereció ahogado.

MULTAS GUBERNATIVAS

El gobernador ha impuesto multas de 150 pesetas a siete jóvenes nacionalistas que colocaron en la iglesia de Retuerto una bandera de los colores nacionalistas. El gobernador está al habla con el párroco para averiguar si estaba abierta la puerta del templo, o si ésta fué violentada. En otra iglesia se colocó también una bandera con los colores rojo, blanco y azul, ignorándose quién la colocó.

Han pasado al fiscal unos artículos publicados en "Euzkadi", en los cuales se vierten conceptos separatistas por los autores de los mismos.

RIOJANO ATROPELLADO POR UN AUTO

Sobre las diez y media de la mañana, fué curado en el Cuarto de Socorro del Hospital de Basurto, de erosiones, contusiones, fractura del homoplato izquierdo, calificándose su estado de pronóstico reservado, el anciano Benito Marijuán Alonso, de 61 años, natural de Uruñuela (Logroño).

Dichas lesiones le fueron causadas por el taxis B.-8.147, conducido por Félix Blas Aranz, en el camino de la Estación, en Zorroza, al intentar tomar un tranvía.

Ayer se cometieron en Sevilla dos nuevos atentados sociales, de los que resultaron cuatro heridos gravísimos

SEVILLA.—En la calle de las Sierpes, a la puerta del Café Nacional, a las cinco y media de la tarde, un ndivuiduo se acercó al dueño de unos camiones, llamado don José Alvarez García, dándole un corte en el cuello, que le seccionó la tráquea, quedando en estado gravísimo.

La Policía detuvo al agresor.

* * *

Hallándose en sus oficinas de la calle de Adriano, el contratista de obras don José Fernández, acompañado de sus hijos José, de 19 años y Leandro, de 15, unos pistoleros les hicieron una descarga desde una ventana de enfrente, hiriendo a Fernández en la región glútea y en el antebrazo, de carácter grave y a sus hijos, gravísimos, en el vientre.

Los vecinos trasladaron a los heridos a una clínica, donde declararon que los pistoleros habían llegado en un automóvil, en el cual huyeron una vez cometida la agresión.

* * *

No se ha advertido el planteamiento de la huelga general, proyectada por la Unión local de Sindicatos.

Las autoridades habían adoptado precauciones con este motivo.

En los muelles se intensificó hoy el trabajo.

* * *

Se han practicado diversas detenciones relacionadas con el asesinato del patrono señor Ramos Catalina.

Sobre este asunto se guarda absolunta reserva.

Comunicación de Marconi a la Academia Italiana

ROMA.—En una reunión extraordinaria de la Sección de Ciencias Físicas, Matemáticas y Naturales de la Academia de Italia, el presidente Marconi presentó una importante Memoria sobre el tema: Propagación de las microndas a larga distancia."

La comunicación, entre otras cosas, dice que en los experimentos de transmisiones radiotelegráficas y radio telefónicas de longitud, efectuados en los primeros días de agosto actual entre el aparato transmisor situado en Santa Margarita y el receptor montado a bordo del yate "Elettra", anclado frente a la costa del Mar Tirreno, a pesar de que la distancia óptica fuese solo de 30 kilómetros, las señales radiotelefónicas de la estación transmisora fueron recibidas en el yate con claridad,

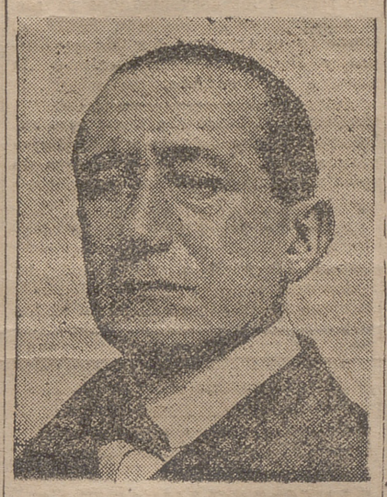

El inventor Marconi

gran fuerza y regularidad, a la distancia de 150 kilómetros, es decir, cinco veces la distancia óptica, siendo así que el año pasado la máxima distancia de percepción de las señales fué sólo de 52 kilómetros.

Además, en dicha distancia de 150 kilómetros no fué posible en las recientes pruebas hacer observaciones continuadas porque las exigencias de la navegación determinadas por la configuración de la costa, no permitían mantener siempre el reflector del yate "Electra", dirigido hacia la estación transmisora.

Las señores Morse fueron aun percibidas débilmente, pero con frecuencia legibles hasta la distancia de 258 kilómetros, a pesar de que en el trayecto de la prueba había altas colinas.

La explicación teórica de los resultados conseguidos ofrece, según Marconi, una serie de dificultades y las especulaciones que pueden derivarse interesan a toda la teoría de las radiotransmisiones a distancias superiores a la distancia óptia.

PASANDO EL TIEMPO

El que atravesamos estos días, es un verano muy soportable. El calor justifica la estación con su presencia, pero su actuación es discreta y nos deja respirar. Ayer la temperatura no excedió de 35'5 grados al sol y 29'4 a la sombra. La mínima descendió hasta 14'8 y durante todo el día sopló viento Norte. El barómetro señaló una presión de 730 milímetros, décima más o menos.

El ambiente desde la caida de la tarde fué muy agradable y el Espolón, durante el concierto musical, estuvo muy animado.

Sin embargo, de la relativa templanza, el alcantarillado echaba una pestilencia insoportable en algunas calles. ¿No sería conveniente un baldeo.

C. M.

INFORMACION GENERAL

Madrid, 17.—11 noche

LOS OBREROS PARADOS EN ESPAÑA

Según el periódico "Luz" en la actualidad hay en España 285.898 trabajadores sin ocupación y 258.939, que sólo trabajan tres o cuatro días por semana.

MUERE EL AGENTE ESCALONA

En el Equipo Quirúrgico, donde se hallaba, ha fallecido hoy al mediodía el agente de Vigilancia señor Escalona, herido anteayer por dos disparos que le hizo el maleante apodado "El Traperito", cuando intentaba detenerle.

La Dirección General de Seguridad costeará los gastos del entierro.

El infortunado agente deja madre, mujer y una hija de diez años.

EL ESTADO SE INCAUTA DE UNA MINA

LINARES.—Por orden del Gobierno, el presidente del Jurado mixto se incautó de la mina, gestionando la salida de los obreros, que estaban en el interior desde el viernes pasado.

Se logró que los obreros abandonasen la mina y se ha abonado los jornales devengados.

Se estima conjurado el conflicto. La mina está totalmente paralizada.

PERIODISTA FALLECIDO

CUENCA.—Ha fallecido don Leopoldo Garrigo Romeo, director del periódico "La Opinión".

UN ALMUERZO AL PERIODISTA DON EMILIO HERRERO

SANTANDER.—Periodistas y amigos particulares, dieron hoy un banquete al jefe del Gabinete de Prensa de la Presidencia de la República, don Emilio Herrero, efectuando la entrega de las insignias de la Legión de Honor que le fué concedida con motivo del reciente viaje a España del señor Herriot.

Durante el acto se pronunciaron discursos elogiosos que el homenajeado agradeció emocionado.

SE DESCUBRE UNA LAPIDA A LA MEMORIA DEL COMANDANTE BURGUETE

CARTAGENA.— En Los Alcázares se ha celebrado el acto de descubrir una lápida con el nombre del "Comandante Burguete".

Al acto asistieron todos los aviadores de la base y el comandante Ramón Franco.

FALLECE REPENTINAMENTE EL EXDIRECTOR GENERAL DE PROPIEDADES

SANTANDER.— Comunican de Laredo que ha fallecido repentinamente ed exdirector general de Propiedades don José Ruiz y Ruiz, que había ido a la capital montañesa en comisión al servicio de la Dirección general.

EL PADRE ZACARIAS CONTINUA GRAVE

SANTIAGO.— El arzobispo de Santiago R. P. Fray Zacarías Martínez, continúa en el mismo estado de gravedad, aunque un poco más aliviado. Le han visitado los obispos de Tuy y Lugo, que con el Nuncio asistirán a las sesiones del Congreso de mañana.

MUERTOS POR LOS BANDIDOS CHINOS

KARBINE.—Dos habitantes de esta ciudad, un comerciante ruso y un periodista japonés, han sido muertos a tiros por los bandidos chinos que irrumpieron durante la pasada noche en la población.

Los bandidos intentaron hacerles prisioneros, más como ofrecieran gran ressitencia les mataron.

En la colonia extranjera reina gran inquietud por los actos de bandidaje que se cometen, y han reclamado de las grandes potencias una intervención enérgica.

LA MATANZA DE ASIRIOS EN EL IRAK

LONDRES.—Los periódicos "The Times" y "Daily Herald" publican nuevos detalles sobre las matanzas de asirios en el Irak.

Se acaban de descubrir trescientos quince cadáveres de asirios, y, según "The Times", los asirios son responsables de las primeras efusiones de sangre.

Como represalia, el comandante de las fuerzas del Irak ordenó el fusilamiento de doce prisioneros.

Inglaterra ha hecho una reclamación al rey Faical, quien marchó nuevamente a Suiza con objeto de continuar su cura, pero se cree que el viaje obedece más bien al deseo de hallarse en Ginebra antes de que llegue a la Sociedad de las Naciones una petición oficial de encuesta.

EN SALONICA ASESINAN A UN EX MINISTRO ALBANES

LONDRES.—Comunican de Salónica que M. Prichtina, ex presidente del Consejo de ministros de Albania, ha sido asesinado en una de las calles más concurridas de dicha capital, por un desconocido.

El criminal fué detenido poco después y declaró que había cometido el hecho para vengar a dos parientes que fueron condenados a muerte por un crimen político, estando en el Poder M. Prichtina.

GANDHI PERSISTE EN AYUNAR

BOMBAY.— El Gobierno inglés ha participado al mahatma Gandhi, que se le alimentará científicamente, si dentro de 24 horas no abandona su ayuno.

Gandhi no contesta y persiste en su actitud.

NAUFRAGA UN VAPOR ESPAÑOL

MAZAGAN.— Durante la noche última el vaporcito español "José Daneu", de la matrícula de Vinaroz, naufragó en las costas de Afemur, a consecuencia de la espesa niebla.

A pesar de considerarse completamente perdida la embarcación, se trabaja por salvarla. La tripulación pudo ser salvada.

BOYCOT A LAS MERCANCIAS ALEMANAS

NUEVA YORK.— En el curso de una manifestación sionista celebrada en aSn Francisco de Califoria, se adoptó una resolución p orla que se invita a todos los judíos americanos a boycotear las mercancías alemanas.

POR DECIR QUE HITLER ERA JUDIO

BERLIN.— Un súbdito americano llamado Jhonson, que fu édetenido el pasado mes de julio en un café de Stettin por haber declarado pue el canciller Hitler era un judío checoeslovaco, ha comparecido ante un Tribunal, que le ha condenado a seis meses de prisión.

COMENTARIOS DIVERSOS DE LA PRENSA

Madrid, 17.—11 noche

Ahora, dice que las votaciones de hoy tienen capital importancia para el Gobierno, pues va a someterse a una prueba grande a una mayoría, ya que la adhesión y la disciplina se muestran un poco hipotéticas.

Refiriéndose a los recelos que se han despertado entre los socialistas, dicen que vienen a ser como si la concordia republicana fuese algo así como el ultimatum para los ministros socialistas, pero nadie hasta ahora les exhorta ni siquiera les invita a retirarse del Gobierno. Si los socialistas no encuentran ocasión para salir del Gobierno, tendrá que ser el país quien dé el aldabonazo definitivo.

* * *

La Libertad dice que llegamos al final del cometido de las Cortes Constituyentes sin que nadie se haya preocupado de abrir el camino que ha de seguir la política republicana. Los momentos son demasiado interesantes para seguir entregados a la frivolidad y hay que hablar claro y concreto para que el país sepa a qué atenerse, Contrariamente se creerá que la política no es otra cosa sino un juego de comadres.

* * *

El Debate, después de haber tratado en artículos anteriores de la reconstrucción de la vida económica, pregunta que quién manejará los resortes propios de una economía reflexivamente ordenada. Cree necesario un Estado fuerte, controlador de las Corporaciones.

Respecto a la disposición a favor de los maestros laicos, a los que se ha llamado históricos, dice que representaría un privilegio abusivo. Califica de persecución el que se haya alejado a los párrocos de las juntas locales de Beneficencia.

* * *

El Sol se ocupa de la política social y de la política económica, haciendo resaltar el ejemplo de Alemania, donde se ha resuelto que los ministros de Economía y Trabajo actúen conjuntamente en las cuestiones de salarios y del paro obrero.

* * *

El Liberal habla de las cuestiones de economía diciendo que la producción industrial debe tener sentido democrático y no plutocrático. Dice también que quienes anunciaron una crisis inminete no salen de su asombro y confían toda su esperanza en la negligencia de los diputados, en la división de los radicales socialistas y en la cuestión de la Esquerra. Entre tanto, el Gobierno seguirá gobernando con "quorum" y todo.

* * *

El Socialista glosa la interpelación de Salazar Alonso sobre los enlaces ferroviarios. Dice que fué un mal paso la interpelación, pues lo primero que debe hacerse es enterarse del asunto.

En otro comentario dice que si el Gobierno no alcanza el "quorum", lo correcto será la dimisión.

No acierta a comprender el alcance que pretenden los radicales, pues no supone que sea el propósito de retrasar las vacaciones parlamentarias. Si lo que pretenden es una declaración del Gobierno sobre sus designios presupuestarios, el Gobierno hará esa declaración.

Más notas políticas del día

Madrid, 17.—Varias horas

COMISIONES VITIVINICOLAS VISITAN AL MINISTRO DE ESTADO

Una comisión integrada por los representantes de la Viticultura y de la exportación vinícola, acompañada de los diputados señores Berlanga, Mirasol, Roma Rubies, Cabrera y Manteca, visitó esta tarde, en el Congreso, al ministro de Estado, para hablarle de las posibilidades del mercado americano para los vinos españoles.

El señor De los Ríos se ha mostrado perfectamente enterado del problema y dispuesto, decididamente, a poner en práctica, previo meditado estudio, cuantas iniciativas y sugerencias se le propongan.

LA FORMULA DE ARREGLO DE LA CUESTION DEL TRASPASO DE SERVICIOS A LA GENERALIDAD

Se asegura que en el Consejo de mañana se aprobará definitivamente el decreto de valoración de los servicios que se traspasan a la Generalidad, para lo que ayer quedó redactada la proposición.

Se redactaron dos decretos, uno Pi y Suñer y otro por el señor Viñuales.

Las diferencias que habían motivado el recelo de días pasados, estaban salvadas en ambos decretos.

Los catalanes han comprendido la razón del ministro de Hacienda en relación con los coeficientes regionales y su deseo de ajustarse estrictamente al contenido del Estatuto.

PIDIENDO LA REORGANIZACION DEL CUERPO DE CARABINEROS

El diputado radical socialista señor López Dóriga, ha pedido al señor Azaña que, con la mayor prontitud posible, se reorganice el Cuerpo de Carabineros.

DIPUTADOS Y MINISTROS QUE COINCIDEN EN UN RESTAURANT

Hoy coincidieron, almorzando en un céntrico restaurant, hasta una docena de diputados radicales socialistas.

También llegó al mismo establecimiento el ministro de Agricultura, señor Domingo, acompañado del gobernador de Madrid, señor Joven y posteriormente lo hicieron el ministro de la Gobernación y el subsecretario del departamento.

Después de la comida dijeron que habían comido en mesas separadas y que, por tanto, careció de importancia política.

UNAS PALABRAS DE BARRIOBERO

El señor Barriobero dice, en un artículo, que se vota al Gobierno de una manera disciplinada, siendo el culpable de que no se haya puesto en vigor la constitución.

Cree que se llegará a formar un Gobierno "in extremis", después de las vacaciones, con lo cual le habrá hurtado el actual la labor presupuestaria.

La disciplina de los partidos la considera absurda, y como la de los cuarteles, presidios o conventos, pues obliga a los diputados a inhumar su voluntad en la tumba de la obediencia.

EL URUGUAY APREMIA SOBRE LA RATIFICACION DEL CONVENIO

Se cree que el Gobierno no tardará en farontar el problema de la ratificación o no del convenio con el Uruguay, ya que de este país se reciben reclamaciones, así como de diversas regiones españolas interesadas en la ratificación.

Por otra parte, el ministro de la Gobernación, durante su estancia en La Coruña, reunió al Consejo de su partido, el cual acordó oponerse a la ratificación del tratado.

PROPAGANDA RADICAL-SOCIALISTA

Algunos diputados de la fracción mayoritaria radical socialista se proponen realizar una activa campaña de propaganda por provincias, antes de que se celebre el Congreso extraordinario del partido.

Esta campaña la comenzarán por Murcia, a donde irán el próximo domingo don Marcelino Domingo, el señor Barnés y el señor Galarza.

CENA SOCIALISTA

En el restaurant La Huerta se celebró la cena organizada por la minoría socialista con la asistencia de los ministros y del señor Besteiro.

Durante el acto no se pronunciaron discursos.

UN SUELTO DE "LA VOZ" SOBRE LA PRETENDIDA COLABORACION MILITAR DE ESPAÑA EN MARRUECOS

"La Voz" recoge algunos rumores acerca del pretendido apoyo de las tropas españolas en las operaciones de la zona francesa y dicen que, además de enviarse el "Canalejas" a Cabo Juby, se asegura que se realizó en Río de Oro un reconocimiento y que el Gobierno pidió un informe técnico a un general que se distinguió en Africa y que se mostró contrario a operar.

Es necesario, dice el periódico, que el Gobierno diga la verdad, pues Francia, desde la Dictadura, pretende que España colabore en las operaciones.

MODERNO
Y
OLYMPIA
EL PROXIMO DOMINGO
ACONTECIMIENTO COMICO
CINEMANIA
La más regocijante película de
HAROLD LLOYD
con la bellísima
CONSTANCE CUMMINGS

Avisos y Noticias

En la Casa de Socorro fueron asistidos ayer:

José Sáinz de Garay, de 19 años, carpintero, de herida cortante en un dedo, con un formón.

Cecilia Solana, de 43 años, extracción de una astilla de la mano izquierda.

Concepción Pérez Sáinz, de 14 años, extracción de una aguja de la mano.

Julián Iradier Rico, de dos años, de herida cortante en el dedo gordo del pie derecho, con un cristal.

Jesús Azparren Sáenz, de 18 años, carpintero, de contusión en la mano, con unas cajas.

Carmelo Gracia, de siete años, de herida contusa en la región superciliar izquierda, causada en un columpio del Parque.

GRAN CAFE-BAR ORIENTAL

QUINTETO BLASCO

Programa del concierto para hoy, a las 2 de la tarde y 10 de la noche:

La guitarra llora (pasodoble), Campos. La canción del olvido (selección), Serrano. Luisa Fernanda (selección), Moreno Torroba. La leyenda del beso (intermedio), Soutullo y Vert. Galas de la Paramount (fox) E. Janés.

DR. CANTERO

GARGANTA
NARIZ
OIDOS

recibirá consultas en Haro, Hotel Higinia, el día 1.° de cada mes, y en Logroño, Hotel Comercio, el día 2.

Salieron con sus familias: para Cabezón de Cameros don Florencio Martínez del Pueyo; para Nalda, don Manuel Peredo; para Ezcaray, don Arturo Estevez, y para San Vicente de la Sonsierra, don Manuel Angulo.

Marchó a Granada, después de pasar una temporada con su familia, nuestro amigo y paisano don Victoriano T. Vallejo.

Al balneario de Sobrón, don Juan José Alonso. Al de Cestona, don Angel Bacigalupe; al de Zuazo, don Felipe Villa, y al de Arnedillo, don Sabino Mateo.

Se ha trasladado a Lumbreras de Cameros con su familia, desde Zaragoza, nuestro amigo don Guillermo Moreno. De Ontaneda a Castro Urdiales, don Manuel Alonso; de Berantevilla a Casalarreina, don Pedro Carranza.

Regresaron de Zarauz, don Fructuoso Martínez; de Bilbao, don Raimundo Melón; del Balneario de Cestona don Alejo Martínez; de San Sebastián, don Fortunato Redón y don Fernando Trevijano.

Marcharon a San Sebastián la simpática modista Divina Alonso y nuestro joven convecino Juanito Antón.

Llegó de Teruel la bella señorita Petra Errasti, auxiliar de la Delegación de Hacienda de dicho provincia.

A pasar las vacaciones veraniegas en distintas poblaciones, marchó la bella señorita, auxiliar de las Oficinas municipales, Amelia Alonso, en compañía de su hermano Luis.

Club Deportivo Logroño

Los señores socios que deseen cenar en la Verbena del sábado, pueden hacer sus encargos el viernes hasta las seis de la tarde, en la Secretaría de la Sociedad, y de esta hora hasta las nueve, en el campo.

Menú y precios, en dichos sitios

Ha regresado de Colonia (Alemania), de asistir al Congreso Universal de Esperanto, donde ha ostentado la representación de España, el doctor don Julián Loyola, el que se ha hecho cargo nuevamente de su Clínica.

Las Religiosas Concepcionistas Franciscanas de Madre de Dios, en honor a su Santa y Venerada Fundadora, la Beata Beatriz de Silva, celebrarán el próximo domingo los cultos siguientes:

A las diez, solemne misa cantada. Por la tarde, a las siete, se expondrá S. D. M., se rezará la estación al Santísimo y el Santo Rosario, ejercicio y motetes a la Beata Madre, sermón y reserva, terminándose la función con la adoración de la reliquia.

Cantará las glorias de la Beata Madre Beatriz de Silva, don José María Otegui.

REUMATISMO
FRACTURAS
HERIDAS

Lodos naturales radiactivos

ARNEDILLO (Logroño)

Club Deportivo Logroño

Gran Verbena para el sábado próximo, en "Las Gaunas", a las diez de la noche, la cual estará amenizada por la Orquestina de La Coral Logroñesa

Habrá iluminación, alegría y buen humor. Los señores socios presentarán el recibo del mes actual.

EMILIO CASAS

ESPECIALISTA EN

PIEL, SIFILIS Y VENEREO

MURO DE LA MATA, 8. DE 11 a 1.

Lana colchonera lavada

Se vende, de primera, desde 50 pesetas arroba, en adelante. Menuda, para almohadas, desde 29 pesetas arroba, en adelante.

CALLE CARNICERIAS, 8. OLARTE.

El tren tranvía que de Logroño salía para Castejón a las 19'50, sale ahora a las 20'30, o sea a las ocho y media de la noche.

Ayer fué el primer día que el tren número 888, mensajerías discrecional, llevó viajeros hasta Castejón, haciendo la salida de Logroño nada menos que con tres horas de retraso.

MUEBLES BARATOS

ANTA

Portales, 46

V. Infante Especialista en Garganta, nariz y oídos. Consulta de 11 a 1 y de 3 a 4. Bretón Herreros, 12

Stilográficas

Marcas garantizadas. Magnífico surtido. Grandes fantasías.

Sucesores de DELFIN MERINO

M. Vallejo, 15. Teléfono 1945.

En Hospital Provincial ha fallecido a los 83 años de edad, la logroñesa Hilaria Albéniz Castillo, que por espacio de sesenta años ha estado prestando en tan benéfico establecimiento sus servicios como enfermera, sin recibir sueldo alguno y tampoco gratificaciones, por negarse a ello, toda vez que se daba por satisfecha al saber que cumplía con una obra de misericordia.

SE VENDE UNA CAMIONETA en buen uso, cubierta y ligera, marca Fiat, 501. Informes, Salmerón, 1.

BANCO CENTRAL

OPERACIONES DE AHORRO

Imposiciones en libreta 3 1/2 %
Idem a doce o más meses 4 %

Como en Logroño no se calza en ninguna parte

¡NI TAN ELEGANTE! ¡NI TAN BARATO!

¿POR QUE?

Porque las "ZORRITAS" quieren que así sea, y para ello venden los más modernos modelos en CALZADO DE CABALLERO, a 12 pesetas y DE SEÑORA, a 6, con un 75 por 100 de rebaja sobre su coste.

A COMPROBARLO, EN NORTE, 10, BAJOS

En el día de ayer fué asistido en el Hospital Provincial Félix Codes Aguirre, de 7 años, natural de Elciego y domiciliado en esta capital en el número 120, tercero de la calle del Marqués de San Nicolás, de lesiones leves causadas por mordedura de un perro, propiedad de Julio Berceo Ojeda. El can ha sido recogido y puesto en observación. También fué asistido Félis Castro Cenzano, de dos años, de contusión en el párpado del ojo izquierdo, por caída.

BAÑOS DE ZUAZO (ALAVA)

FONDA DE SANTOS

VERDADERO SANATORIO

Magnífica situación; grandes reformas; precios económicos; servicio de auto al Balneario y estación. Informes, Fonda de Santos, Zuazo de Cuartango.

La Compañía de Maderas. — BILBAO Oficinas y fábrica, muelle Churruca. Apartado, núm. 44

En corrida de escalas ha sido ascendida la directora de la Escuela Normal del Magisterio de esta provincia, doña María Antonia Cebrián Fernández Villegas, a la categoría de 9.000 pesetas, y doña Fidela Martínez del Río, profesora de dicho Centro, a la de once mil pesetas.

Reciban nuestra enhorabuena.

PIANO

Marca "M. F. Rachalls", de Hamburgo. Vendo o cambio por aparato radio. Serapio S. Torre, carretera de Soria, "Villa Elena", a tres kilómetros de la capital.

AUTOMOVILES, verdadera ganga, se venden un 8 C. V. y una 10 C. V., marca "Fiat". Informes Julio Redón, Marqués de Vallejo, 17.

CONSULTORIO DE ENFERMEDADES DE LOS OJOS

Fundado y dirigido por el

DOCTOR CASTROVIEJO

Oculista del Hospital Provincial y de la Beneficencia Municipal

Once de Junio, 11. — Teléfono, 1456

Entrada al Consultorio, Salmerón, 20

A las once de la mañana de ayer, compareció en la Comisaría de Vigilancia, Purificación Sagredo, de 20 años, natural de Cuzcurrita y con domicilio en esta capital en la calle de la República 134, primero, denunciando a un tal Toribio, chofer, con residencia en Varea, por atropellarla con una bicicleta en la calle del Cristo, produciéndole lesiones leves, de las que fué asistida en la Casa de Socorro.

ADMITIRIA SOCIO con 2.500 pesetas, para implantar un negocio seguro y lucrativo, que produce como mínimum seis mil pesetas anuales, libre de gastos, cediendo al interesado el cincuenta por ciento. No se contesta por carta. Informes, A. R., Pí y Margall, 4, segundo.

Por la Alcaldía se ha publicado un bando, para el riego con las aguas del Pantano de la Grajera, por los ríos Isla, Quebrado de la Cañada, Santa Bárbara, Los Cantos, Carajuela y Quebrado de Ugarte.

Mañana, sábado, en la iglesia de Santiago y en honor de San José se celebrará a las ocho y media misa de comunión, y por la tarde, a las seis y media, rosario, visita al Santo y concluyendo con la Salve Josefina cantada.

Plátanos por mayor

A. ARRIAGA. Vara de Rey, 18

Teléfono, 1-5-6-0. LOGROÑO

LOCAL DE 11 METROS POR 40 Mucha luz, propio para Garage Exposición y toda clase de negocio o industria, se arrienda en Duquesa de la Victoria, 7. Razón, G. Espartero, núm. 6, segundo, izquierda.

MUEBLES

FAUSTINO FERNANDEZ

Miguel Villanueva, número 4, (Delicias)

Especialidad en camas con somier

NUMANCIA

Nuestros estimados convecinos don Angel García, empleado de la Casa "Luis Santos" y su esposa doña Gloria Burgos, pasan por el dolor de haber perdido a su hijita Gloria, preciosa criatura de nueve años de edad, que llenaba de simpatía el feliz hogar, hoy sumido en profunda pena.

A las manifestaciones depésame que reciben los desventurados padres, y abuelos, entre los que figura el conocido estanquero don Mateo Burgos y demás familia, unimos la nuestra muy sentida.

Camisetas, Calcetines y Ligas para caballero; Medias de seda o hilo, Fajas para señora; Calcetines y medias de sport para niños, a precios baratísimos

LACALZADA

Sagasta, 25, y M. de San Nicolás, 95

Sucursal:

Gallarza, 17, frente a Fortunato Redón

D. AZPEITIA GENERAL CIRUGIA

11 de Junio, 9, pral. dcha. Tlf.° 17-56

Análisis Clínicos

FARMACIA DEL DR. PERUCHA

AUTOMOVILISTAS:

EL MATERIAL ELECTRICO

Calle del Peso, número, 23, acaba de recibir un surtido de piezas de alumbrado para vuestros coches, a precios baratísimos. **No comprar fuera, sin visitar esta Casa.**

En la referencia que ayer hacíamos del pequeño suceso ocurrido en la calle de Carnicerías entre tres muchachos, decíamos que el agresor era aprendiz del Comercio Nuevo Mundo, pero quedó sin componer la palabra Mundo, y como puede prestarse a confusiones, por existir industria denominada "Comercio Nuevo", lo aclaramos.

El que durante algún tiempo fué nuestro convecino muy estimado don Juan Mariano Blázquez, que con tanto acierto mandaba la Sección de Carabineros de la provincia, ha sido recientemente ascendido a capitán y destinado a prestar sus servicios en la Comandancia de La Coruña.

Felicitamos al señor Blázquez por su ascenso, a la vez que lamentamos la ausencia del que supo captarse muchas simpatías por su trato caballeroso y amable.

CABARET MAIPU

HOY, 3 ARTISTAS FRIVOLAS 3

DEBUT de la escultural y bellísima artista AMPARITO CAO

MAÑANA, Debut de las Hermanas LASTRA

BALNEARIO DE URBERUAGA DE UBILLA

MARQUINA (Vizcaya)

AGUAS TERMALES, NITROGENADAS, BICARBONATADAS, RADIACTIVAS

Especiales para toda clase de afecciones del aparato respiratorio, enfermedades crónicas de la garganta y fosas nasales, anginas, bronquitis, etc.

Instalación hidrológica completa.

De 1.° de Julio a 30 de Septiembre.

JUAN GAYO

MURO DE LA MATA, 10

ENFERMEDADES INTERNAS

MEDICINA GENERAL

RAYOS X. RAYOS ULTRAVIOLETA

El partido que se jugará en el Frontón Beti Jai el próximo domingo, comenzará a las once y media de la mañana, toda vez que los elementos que contenderán son de la localidad.

J. Aguirre Azcárate

Médico de la Casa de Socorro

Bretón Herreros, 19, 2.° 10 a 1 y 3 a 5

GARGANTA — NARIZ Y OIDOS

TELEFONO 1733

Enfermedades de los ojos

F. ANGEL CHAVARRIA

Oculista de las Clínicas de Paris.

Consulta días laborables, de diez a una

Villa Carmen CALAHORRA

EN MADRID

Se vende LA RIOJA en Carretas, 15 Lotería de Otaño, y kiosco de la calle Alcalá 52 (frente al Banco del Río de la Plata.

Las verbenas del Deportivo

Para mañana por la noche ha organizado el Club Deportivo Logroño una de sus clásicas verbenas en el campo de Las Gaunas, que a tal fin se adornará e iluminará debidamente, aunque desde luego, el mayor adorno han de darlo las bellas asociadas de la Sociedad logroñesa, que, como siempre, acudirán con los atavíos verbeneros.

La verbena de mañana será amenizada por la notable orquestina de la Coral Logroñesa y a los atractivos del baile se unirán los de una caprichosa iluminación, sin que sea menor el de la nota de animación y alegría y buen humor, que son características de los blanquirrojos.

También para aquellos que gusten disfrutar de los agradables atardeceres de Las Gaunas se servirán las consabidas cenas que podrán encargarse durante todo el día de hoy en la Secretaría del Club y en el campo de deportes.

Como no cabe esperar que en esta época estropee el tiempo la proyectada fiesta, puede asegurarse que la verbena hará honor a las ya celebradas y que al igual que estas será motivo para reunir en Las Gaunas a las bellas "deportivas" y a los animosos "blanquirrojos" y dar a la noche de mañana la nota de extraordinaria animación e insuperable alegría que llevan siempre consigo las verbenas del Club Deportivo Logroño.

EL SUCESO DE AYER

En las cercanías de Fuenmayor vuelca una camioneta y dos de sus tres ocupantes resultan heridos de consideración

Sobre la una y media de esta madrugada, tuvimos noticia de que, en la carretera de Logroño a Fuenmayor, había volcado una camioneta, resultando heridos de alguna gravedad sus tres ocupantes, dos hombres y una mujer, los cuales habían sido traídos a esta ciudad, para proceder a su cura en la Casa de Socorro.

Inmediatamente nos trasladamos a este benéfico establecimiento y pudimos comprobar la veracidad de la noticia en cuanto al vuelco del vehículo, que nos fué explicado de la siguiente forma:

Ya de noche, había salido de Logroño una camioneta cargada de fruta que era conducida a Burgos, en la que tomaron asiento al lado del chófer, la propietaria del vehículo y un ayudante, quienes procedían de Albelda y realizaban el viaje sin novedad, cuando al llegar al kilómetro once de la carretera mencionada, sin que puedan explicarse la causa, se apagaron los faros del coche y este se precipitó sobre un desmonte, saliendo despedidos los cestos de la fruta y quedando el vehículo volcado y totalmente destrozado, y heridos sus ocupantes.

Del percance se di ócuenta un guarda de riegos de Fuenmayor, que dió aviso al pueblo, de donde salió con toda celeridad el coche de línea "Exprés de Fuenmayor", que recogió a los heridos, trayéndolos a la Casa de Socorro, donde por el personal de guardia fueron asistidos y curados, de las siguientes lesiones: Francisco Martínez Garrido, de 30 años, soltero, de Ribafrecha, de contusiones en ambos muslos, calificadas de leves; Rafael Gaceta Garrido, de 19 años, chofer, soltero, de Vitoria, de herida contusa en el brazo izquierdo y contusión torácica, de pronóstico reservado, y Florencia Nicolás Díez, de 30 años, casada, de contusión en el pie derecho y brazo del mismo lado y regió torácica, también de pronóstico reservado. Los heridos fueron trasladados a sus respectivos domicilios.

El accidente ocurrió sobre las once y media de la noche y afortunadamente, dado el estado en que quedó la camioneta, las consecuencias del vuelco fueron bien escasas. Celebraremos de veras que los heridos se curen pronto y totalmente.

ENFERMEDADES DE LOS OJOS

Dr. Enciso Briñas

Once de Junio, 18, entresuelo.

OCULISTA. — EX-ALUMNO DE LAS CLINICAS DE BURDEOS Y PAU

INGENIEROS DE CAMINOS
INGENIEROS INDUSTRIALES

HAY INTERNADO
Plaza de la Lealtad, 2
MADRID

ACADEMIA KRAHE

FOLLETIN DE "LA RIOJA" 35

El Hijo del Diablo

Por PAUL FEVAL

(Editada por la Casa Sopena)

Grisier le examinó de pies a cabeza, y repuso:

—Caballero, estoy a vuestras órdenes.

Y diciendo esto, se quitó su frac azul, colocóse su peto de cuyas hebillas abrochó, y se cubrió el rostro con la careta.

Todos los puestos estaban ocupados, y fué preciso esperar a que descansasen dos de los combatientes.

Pasados algunos minutos, Grisier puso en guardia al joven, y le entregó un florete.

—Ante todo—dijo el maestro,—tenemos que hablar; pero ya veis que hay mucha gente en este momento;... por lo tanto, hacedme el gusto de prestar atención...

Bajo las hábiles demostraciones del profesor, aprendió Franz en un momento la lógica de las dos guardias, del avance y de la retirada. Esta primera lección duró un cuarto de hora.

—¿Estáis cansado?—preguntó Grisier.

—No—respondió Franz.

Y en efecto, apenas había coloreado su rostro infantil un encarnado más vivo que de ordinario; el sudor no humedecía sus rizados cabellos, y su puño permanecía firme.

Grisier se sonreía bajo su máscara.

—Tenéis sangre fría—le dijo;—y no os suponía tan vigoroso... ¡Creo que vuestro adversario no os vencerá tan fácilmente!

—Así lo creo—respondió Franz;—y pienso hacer todo lo posible... Continuemos.

Grisier volvió a ponerse en guardia, y cogió su espada por la punta a fin de hacerla describir un círculo completo.

—Esto se llama quite de cuarta—dijo;—y con él pueden pararse todos los golpes... ¡Avanzad, y quitad!

Obedeció Franz al principio con torpeza y luego más distraídamente. Después de varios ensayos, le dijo Grisier que estaba satisfecho.

—En ese caso—replicó Franz,—enseñadme a herir.

—¡Paciencia, amiguito, paciencia!—dijo Grisier;—¡aún no estamos en ese caso!...

La noche avanzaba, Grisier el respetable decano de los floretistas, había dado su última lección.

La sala se iba desocupando lentamente: y si alguna suposición se aventuraba, era en voz baja o pasado el umbral.

Habíanse retirado casi todos los concurrentes, cuando se abrió la puerta y entró un nuevo personaje.

Adelantóse decididamente, como hombre conocedor del terreno, volvióse al salir del pequeño corredor, pasó por detrás de Franz sin llamar la atención, y desapareció bajo las cortinas del vestuario.

Este hombre estaba embozado en una larga capa, cuyo alzado cuello le ocultaba el rostro. Cuando entró en el vestuario, tomó asiento y permaneció inmóvil.

A través de las cortinas, se fijaron sus ojos, en el joven Franz que seguía tomando su lección de esgrima.

—¿Estáis cansado?—volvió a preguntar Grisier.

—No—contestó el joven, cuya mano parecía haberse hecho de hierro.

Sin embargo, en la sala hacía un calor excesivo; siendo mayor aún tras las cortinas.

El recién venido echó atrás su capa a fin de poder respirar con libertad. Eugenio Grisier, sobrino del profesor, que en aquel momento se vestía junto a él, le tendió la mano como a un antiguo conocido y le saludó dándole el nombre de barón de Rodach.

—¡Mucho tiempo hace—le dijo,—que no os vemos por acá!

—Sí, he viajado—respondió el barón.

En seguida continuó contemplando al joven Franz por las entreabiertas cortinas.

El joven principiaba a sentirse fatigado: bajó su florete, y balanceando su mano exclamó:

—¡Caballero!... veo que me rendiréis antes de que aprenda a atacar...

—¡Paciencia!—repuso Grisier;—tiempo tenemos de aquí a mañana...

¡No, no!—interrumpió vivamente el joven;—Tengo otras mil cosas que hacer esta noche...

No quedaban ya en la sala más que unos cuantos morosos, y otros pocos detrás de la cortina.

Grisier hizo tomar asiento a Franz

—Hablemos un poco mientras descansáis.

Decidme, ¿tenéis mucho deseo de matar a vuestro adversario?

Franz no había pensado aún en tal cosa.

—A la verdad—respondió,—eso me es indiferente.

—¿No sois vos el ofendido?—repuso Grisier.

—Sí... pero también soy ofensor... Se me dijo que hacía trampas en el juego; y yo contesté enviando mi vara a la cara del insolente...

—¿Y eso ha sido en el café?

—En el café.

—Y vuestro adversario—prosiguió conservando aun alguna esperanza—¿será sin duda alguno de vuestros camaradas?

—No—repuso Franz. Es uno de esos mozalbetes que se dejan ver en los parajes donde se bebe o se juega... Yo no sabía su nombre hasta que me entregó su tarjeta.

—¿Y se puede saber su nombre?

—Verdier—contestó Franz.

Grisier se estremeció.—El barón de Rodach, que se había acercado hasta el ángulo del vestuario más inmediato a la sala, se conmovió más que Grisier.

—¡Verdier!—murmuró el recién venido, procurando recorrer su memoria... ¡Verdier!... ¿Dónde diablos he oído yo ese nombre?

Arrugábase su frente a impulsos del esfuerzo que hacía para aclarar su memoria.

De repente dejó caer sus brazos y se enderezó.

—¡Ya me acuerdo!—dijo en su interior: ¡es aquel hombre de la calle de las Fuentes!... Algún secreto instinto me decía que sus palabras me interesaban... ¡Oh!... Su fisonomía está gravada aquí—añadió pasándose la mano por la frente,—¡no me costará trabajo el reconocerle!

—Verdier,—repetía a su turno el profesor, cuyo rostro se había nublado:—¡es un tirador de segundo orden!... ¿lo sabíais?

—Yo le creía de primero—replicó Franz.

—¿Y qué esperáis batiéndoos con él?

—Poca cosa ciertamente... pero nada temo.

Y diciendo estas palabras, conservaba en sus labios su sonrisa de niño, y sus grandes ojos azules dirigían a Grisier una dulce mirada.

Este último bajó la cabeza.

—Caballero—dijo después;—opino que semejante desafío es un asesinato y no puedo prestarle mi apoyo.

—Caballero—repuso Franz con tono decidido,—semejante duelo me place tal cual es... y vos no tenéis ningún medio de impedirle, porque vuestro honor está comprometido a guardarme el secreto. A más, debo advertiros que el rehusarme vuestro apoyo, es la última esperanza que me queda para escapar del peligro.

Grisier quedó un momento pensativo.

—Reflexionadlo—añadió Franz—si no queréis, no me tomaré la pena de ir a buscar otras lecciones... ¡Aguardaré a mañana, iré al campo, y allí la suerte decidirá!

Grisier tampoco contestó.

Franz se puso en pie.

—¿Debo retirarme?—preguntó.

Grisier miró en torno suyo:—no había nadie en la sala.

El vestuario estaba desierto y no había más que el barón de Rodach oculto tras las cortinas.

Grisier hizo seña a Franz de que se quedase: atravesó la sala a pasos lentos y descolgó dos espadas desnudas que pendían de la pared.

Dejó Franz su florete y tomó una de aquellas espadas, cuya punta estaba cubierta por un botón.

La espada que Grisier tenía era por el contrario, aguda y afilada.

Franz quiso volverse a poner su guante.

—¡Afuera el guante!—dijo Grisier,—afuera asimismo la careta! Mañana no tendreis nada de todo esto y una punta de espada brillará ante vuestro rostro... Sois bravo, joven. Estoy seguro de ello; pero esas primeras amenazas del acero, asustan a los más valientes. Preciso, es pues, acostumbraros.

Franz volvió a ponerse en guardia, y la lección empezó de nuevo.

Grisier ponía a propósito la punta de su espada ante los ojos del joven que marcaba y paraba con una asombrosa precisión.

La ejercitada mano del profesor se cansaba antes que la del discípulo.

Cuando se pasó de los quites a los ataques, la fogosidad de Franz, contenida difícilmente, se había desplegado repentinamente y era imposible refrenarlo.

Lanzábase sobre la espada enemiga con un ardor insensato, y Grisier echaba el resto de su destreza para no herirle.

—Si atacais así—dijo por fin,—sereis muerto al primer quite.

Franz se había ido acalorando. Su mirada poco antes tan dulce brillaba con resplandor terrible. Había en su cerebro una especie de embriaguez.

Cruzáronse los aceros, y poniendo en práctica cuanto acababa de enseñarle el maestro, alargó el brazo y tiró su espada recta como una bala de fusil. Grisier quiso parar pero antes la espada del adversario se hizo pedazos sobre su pecho.

EL IDIOMA EN PELIGRO

Por EDUARDO ZAMACOIS

El expresivo, musical y riquísimo idioma castellano, rasgo magnífico que en las cinco partes del globo recuerda aun el antiguo formidable poderío español, va depauperándose insensiblemente.

La culpa es de nuestros escritores, que no lo estudian y manejan con la afectuosa devoción que debieran hacerlo, y también de nuestros gobernantes, que no lo amparan y difunden sin comprender que el verbo de una raza es la raza misma, y que atropellar un idioma es tan grave como pisotear una bandera.

Los franceses gastan anualmente muchos millones en imprimir libros y subvencionar conferencias que divulguen allende sus fronteras el amor a su país, y cuidan de mantener la pureza de su habla. Idéntico patriótico cuidado demuestra Inglaterra. Nosotros, no; nosotros, siempre pintorescos, a los escasos literatos que, fiados en sus propios recursos se marchan por el mundo a dar fe de que España todavía no esta muerta, les llamamos "aventureros"; nosotros ni siquiera reimprimimos nuestros clásicos—salvo aquellos libros de muy segura venta—y así paladínamente el ahinco expansivo de las demás nacoines nos arrincona y destierra de todas partes.

Por nuestra culpa, en América, de día en día, el idioma español palidece; es como una fruta enferma que fuera secándose. En vano algunos intelectuales mejicanos, colombianos, chilenso, y argentinos, lo defienden tercamente; el ambiente espiritual le es adverso. Todo se conjura contra su salud: de un lado, la poderosísima influencia yanqui; de otro, los italianismos y galicismos difundidos por los millares de emigrantes de estos dos países; y finalmente, la labor absurda de muchos de nuestros editores empeñados —por ignorancia o por codicia—en atiborrar las librerías hispano-americanas de noveluchas extranjeras generalmente mal traducidas. En Puerto Rico, en la bella y olvidada Santo Domingo, en Filipinas también, el verbo de Cervantes, acribillado de heridas, agoniza y se arrastra.

Algo semejante ocurre entre nosotros. No solamente desdeñamos el estudio, tan fecundo, de nuestro maravilloso diccionario, sino que, por pereza o "por gracia"—todos queremos ser graciosos—no ponemos celo ninguno en la pronunciación. Los provincialismos ensucian el idioma, lo encanallan y despojan de su sonoridad caballeresca. Aquí, con nuestro prurito de quitarle significación a las cosas, nos "comemos" la sílaba última de muchas palabras y hablamos sin incomodarnos en abrir debidamente la boca. Los maestros, al revés de lo que ocurre en todos los países cultos, no se preocupan de enseñarles a los niños a vocalizar y menos a frasear; sin advertir que, así como las palabras se enturbian y oscurecen en los labios, de igual manera—y por obra de aquella influencia que lo físico ejerce sobre lo moral—las ideas pueden paralelamente nublarse y confundirse en el espíritu.

Así vemos que no ya el obrero, sino el abogado, el médico, el ingeniero... ¡hasta el literato!... hablando familiarmente dice, por ejemplo:

—"M'ha fastidiao no hallar a Fulano", etc.

En vez de molestarse en decir:

—"Me ha fastidiado no hallar a Fulano".

Esto es: tomándose el trabajo de otorgarle a cada palabra su importancia legítima, en lugar de avillanarlas y afearlas con contracciones plebeyas.

En las escuelas los muchachos, para burlarse de todo aquel camarada que, por casualidad rarísima, pronuncia bien, suelen decirle:: "Ha llegado de Bilbado un barco lleno de bacalado"; y le llaman "finolis" y "señorito", pues hay en nuestra idiosincracia no se qué deplorable inclinación a lo vulgar. Y lo que hicimos de niños, lo hacemos también de hombres, abandonándonos a la fea costumbre de hablar con la boca medio cerrada, con cuyo turbio murmurar ofendemos gravemente al idioma.

Citaré un hecho demostrativo de cuánto escasean las personas que articulan bien:

Hace algunos años, una noche, en la calle de la Montera, pasaron a mi lado dos hombres; y el que iba hablando lo hacía con tal maestría, que en su boca las palabras adquirían una musicalidad y un ritmo nuevos casi desconocidos para mí. Cada vocal, su sonido, y las sílabas se desgranaban limpias, diáfanas, como llenas de luz.

—¿Quién puede hablar así, con tanta aristocracia?—pensé.

Y, asombrado y curioso, volví la cameza.

Era Miguel Muñoz, el actor, quien hablaba...

Todo esto, aunque parezca baladí, tiene su mérito, su trascendencia. Divulgar nuestro idioma es "hacer patria", porque el extranjero que lo aprenda y se encariñe con él, no tardará en sentir en castellano.

Mas si hemos de realizar esa bella obra necesitamos enriquecer nuestro vocabulario y adecentar asimismo nuestra pronunciación, para lo cual habremos de dedicar al ornato de nuestro espíritu mayor tiempo, pues depurando nuestro espíritu sin darnos cuenta nos educaremos también los labios.

(*A. I. ARCO*).

Notas militares

PRESENTACION.—Por la Comandancia de la plaza, se solicita la presentación en la misma del recluta Angel Pérez Sáez, para enterarle de un asunto que le afecta.

PROFESORADO.—En virtud de concurso, el Ministerio de Hacienda ha nombrado profesor de la Academia y Colegios de Carabineros, al capitán del Cuerpo don Valeriano Martín de Jorge Moreno, y ayudante de profesor, al teniente don Esteban Rovira Pacheco.

INCOMPATIBILIDAD QUE DESAPARECE.—Por el Ministerio de Hacienda se ha dictado una orden en virtud de la cual se suprime el párrafo final de la base tercera de la orden circular de 26 de junio de 1931, que establecía la incompatibilidad de los alféreces de Carabineros para solicitar durante determirado espacio de tiempo, destino en las unidades donde prestaron servicio como clases de tropa de dicho Cuerpo.

VACANTES DE DESTINO.—Por circular del Ministerio de Hacienda se ha resuelto que ínterin no se hallen completas las plantillas del Cuerpo de Intervención Civil de Guerra, en su último empleo, y con objeto de que estén debidamente atendidos los servicios de mayor importancia, en lo sucesivo no podrán ser solicitados por los de dicho empleo, y con objeto de que estén debidamente atendidos los servicios de mayor importancia, en lo sucesivo no podrán ser solicitados por los de dicho empleo, mas que los destinos que se anuncien mensualmente, calquiera que sean las vacantes que existan; surtiendo efectos esta disposición en la propuesta de destinos del pasado mes, en la que únicamente se cubrirán en el citado empleo, de haber solicitantes, las dos vacantes de la Intervención Central de Guerra.

También se ha hecho pública la relación de vcaantes del mes, que es la siguiente:

Intervención Central de Guerra, dos de oficial primero.

Oficinas de Intervención de la sexta división, una de comisario de Guerra de segunda.

Oficinas de Intervención de la Octava División, una de comisario de Guerra de segunda.

Comandancia Militar de Baleares, para intervenir los servicios de Guerra de la plaza de Mahón, una de oficial primero.

Oficinas de la Intervención de las Fuerzas Militares de Marruecos, una de comisario de Guerra de segunda.

GUARDIA CIVIL.—Ampliamos los destinos que publicábamos en nuestro número anterior con el del teniente coronel don Antonio Márquez de la Plata y del Alcázar, que de jefe de la Comandancia de Logroño, pasa a la de Lérida con igual cargo.

CONTABILIDAD.—Por el ministro de la Guerra, la vista la consulta formulada por la Comandancia Militar de Baleares, relativa a la forma como debe efectuar los pagos por el servicio de Acuartelamiento del regimiento de Infantería número 23, cuando excedan de 500 pesetas, por este Ministerio se ha resuelto, con carácter general que, cuando hayan de efectuarse pagos con fondos procedentes de mandamientos de pago a justificar expedidos por devengos fijos comprendidos en el Presupuesto de gastos de este Departamento, como el de que se trata, dichos pagos se verificarán a los acreedores en metálico, con los referidos fondos sea cualquiera el importe a que aquéllos pagos asciendan.

MARCHA DE MANIOBRA.—El regimiento de Infantería número 24, efectuará esta noche a las diez y media, una marcha de maniobra con dirección a Albelda. En la marcha formará toda su fuerza organizada en dos compañías de fusiles y otra de ametralladoras.

DEPORTES

FUTBOL

LA ASAMBLEA GUIPUZCOANA

Ayer debían reunirse los clubs que integran la Mancomunidad guipuzcoana-navarro-aragonesa, para tratar y dejar solucionado definitivamente la inclusión del Zaragoza en el campeonato regional.

El mar de fondo suscitado con ese motivo, debe ser todavía grande, por cuanto la tal reunión ha sufrido un aplazamiento hasta mañana, sábado, a las cinco y media de la tarde.

Veremos ese día en que terminan estos líos.

RETOS Y PARTIDOS

El Mercurio F. C. acepta el reto del Victoria F. C. para jugar el domingo, a las once, en el Prado, alineando a Olivá; Mues, Carrillo; José, Enrique, Santos; Lodosa, Carlos, Luis, X y Arturo.

CICLISMO

BRILLANTE ACTUACION DE LOS CICLISTAS LOGROÑESES

No cabe mayor satisfacción para el Logroño F. C. que la lograda con motivo de los éxitos obtenidos en Tafalla y Azcoitia por su equipo ciclista.

En las dos localidades mencionadas se han puesto de relieve las buenas cualidades que poseen los "routiers" del Logroño F. C., que, dando muestras del entusiasmo, pusieron en defensa de los colores de su Club y han conseguido las honrosas posiciones que se detallan.

En Tafalla fué el plato fuerte de sus fiestas la carrera ciclista; muchos ases, mucha animación, gran entusiasmo y una ovación delirante al pisar la meta Gregorio Tiberio, el corredor del Logroño F. C, que consigue como trofeo una preciosa copa de plata y varias primas en metálico. "La Voz de Navarra" comenta y ensalza la clasificación de dicho corredor y felicita al Logroño F. C.

Azcoitia, retrasa un día la carrera, y sus listas son aumentadas considerablemente con las inscripciones de los ases, y entre ellos, los hermanos Montero, Cepeda, Ezquerra, Bastida, etc. En carrera de tal importancia toman parte los corredores del Logroño F. C. Vallepuga y Eduardo.

En plena carrera, en la que hacen verdadero alarde de clase todos los corredores, consiguen varias primas nuestros corredores Vallepuga y Eduardo. Cuando faltan pocos kilómetros, pincha Vallepuga, es pasado por el pelotón de cabeza, repara y consigue llegar entre los primeros. Eduardo, que está en plena forma, aprovecha una subida para sacar los primeros metros de ventaja, que luego va aumentando considerablemente hasta conseguir más de un kilómetro. Esta hazaña es presenciada por el jurado, y detrás de él van los automóviles seguidores hacia la meta. El triunfo es rotundo, definitivo, y cuando solo faltan seis kilómetros para llegar, un niño atraviesa la carretera e inconscientemente da con nuestro corredor en tierra. La dislocación del hombro derecho le impide continuar la carrera y obtener el triunfo que por su calidad de corredor le correspondía. Ello no deja de ser un éxito para él y para su Club Logroño F. C., que ya suena elogiosamente entre el mundillo deportivo de las regiones norteñas.

Felicitamos a los mencionados corredores y al Logroño F. C. y deseamos un pronto y total restablecimiento al buen corredor Eduardo Ruiz.

CRONICA DE ROMA

Las nuevas maravillas

Es posible y muy probable que en la actualidad—si una crisis universal, mejor dicho, una revolución, no viene a impedirlo—nos hallemos en los comienzos de las maravillas científicas que ha de crear la Humanidad. En efecto, nunca como en la actualidad, conoció el mundo una actividad de investigaciones científicas semejante a la que existe y nunca tampoco se organizaron de un modo tan completo y sistematizado los estudios de toda clase. Y así vemos como los resultados son proporcionalmente más halagüeñas.

Hasta hace poco tiempo, el inventor era un señor dotado de medios económicos bastante limitados que a fuerza de constancia, de ingenio, de ciencia y de innumerables trabajos, alcanzaba un resultado más o menos completo y definitivo en determinada rama de la ciencia. Muchas veces, al terminar su labor, los tiburones de tierra se quedaban bonitamente con su invento y por contento podía darse si antes le concedían un mendrugo de pan en pago de él. Pero esos esfuerzos, esa ciencia y esos trabajos quedaban muchas veces frustrados por la falta de medios económicos o de tiempo, puesto que era preciso simultáneamente continuar la dura lucha por la existencia.

Hoy, en cambio, los descubrimientos científicos se llevan a cabo de otra manera. Sirva de ejemplo la radiotelefonía, que es una de las artes que más y más rápidamene ha progresado y sigue progresando. Si este invento se hubiese realizado en otras épocas, habríamos visto cómo durante muchos años, se habrían seguido usando los aparatos receptores de galena, cada día un poco más perfectos, no hay duda de eso, pero habríamos tardado bastante tiempo en llegar a la fase actual en que casi no hay ya posibilidad de llevar a cabo perfeccionamientos substanciales, sino solamente de detalle. El automovilismo nos da otro ejemplo, así como la aviación, de este progreso acelerado y todo ello se debe a la manera en que se hacen esos estudios. No hay duda de que aun existe el investigador aislado, pero ya va resultando cada día más raro, y en cambio se multiplican los casos de grandes laboratorios de estudio, de investigación y de experimentación, dotados de todos los medios, de abundante personal especializado y de cuanto, en una palabra, puede facilitar la obtención de resultados prácticos.

Edison, el famoso inventor, fué, quizás, el primero en indicar el camino de estas investigaciones en serie, por decirlo así. Y si bien no se le dieron al sabio todas las recompensas monetarias que le correspondían, pues, por ejemplo, de su invento del sistema de iluminación eléctrica y de la lámpara incandescente, no llegó a cobrar un sólo centavo, ya que con rara unanimidad le usurparon las patentes en todo el mundo, no por eso dejó de gastar grandes sumas en unión de sus ayudantes, con los que experimentaba sin cesar hasta hallar el resultado propuesto. Y aunque se argüirá que él era el único inventor, debe decirse que de sus trabajos participaron en gran manera algunos de sus ayudantes, cada uno de los cuales merecía ciertamente mayor renombre que el que han podido alcanzar al lado del famoso norteamericano.

Con mayor modestia de medios hay otros experimentadores aislados que también aportan su contribución al progreso de las ciencias. Sea ejemplo el ingeniero Mauricio Compare, que acaba de probar un aparato de Milán, mediante el cual se puede transmitir telegráficamente la escritura a máquina. El aparato transmisor es una simple máquina de escribir, a la cual, naturalmente, está acoplado un aparato telegráfico, y la estación receptora consiste también en otra máquina de escribir que a impulsos de las corrientes eléctricas repite el mensaje que le ha sido transmitido por el alambre.

No hay que decir cuál es la importancia de este nuevo sistema, ya que permite la transmisión de un número de palabras mucho mayor por minuto, sin contar con la inapreciable ventaja de que no hay necesidad de traducir los caracteres Morse y también la de que queda igualmente simplificada la transmisión y la recepción, pues quien sepa manejar una máquina de escribir se halla inmediatamente convertido en telegrafista.

Hugo MENGHINI

Roma- agosto.

(Reproducción prohibida)

CRONICA DE BRUSELAS

El Congreso Sindical

Desde un punto de vista imparcial, que es siempre el más recomendable, será curioso observar los resultados del Congreso Sindical que se ha celebrado en Bruselas en los primeros días de agosto. El lector conoce probablemente los acuerdos adoptados, pero en beneficio de aquellos que no hayan tenido ocasión de enterarse, los resumiremos brevemente.

Conviene, ante todo, decir que esta conferencia ha reunido a la Federación Sindical Internacinoal y sabido eso, veamos cuáles han sido sus acuerdos: En primer lugar proseguir la lucha en favor del desarme y para prevenir las guerras, utilizando, si es preciso, la huelga general como arma, en el país que rechaec el arbitraje e interesando la declaración de boicot por los demás países. Aislar política y económicamente a aquellqos países en que exista un régimen dictatorial y que constituya una amenaza para la paz. Reclmaar la abolición de la fabricación de armas y control internacional de los armamentos. Desaparición del proteccionismo y de las barreras aduaneras. Adopción de medidas extraordinarias contra el fascismo y el nacionalsocialismo y especialmente boicot contra los productos alemanes. Adopción de la semana de 40 horas y finalmente otros acuerdos de menor importancia.

Ignoramos cuáles serán las opiniones del lector en materia social y política, pero sean cuales fueren, habrá de reconocer que todo lo que antecede es razonable y además factible. Puede ser que ello, en caso de llevarse totalmente a la práctica, ocasionase quebrantos y daños a unos pocos; pero no hay duda de que la humanidad sería más dichosa si se lograse aplicar y hacer efectivas todas esas resoluciones que realmente están inspiradas en el deseo de mantener la paz y de desarrollar la riqueza general (no exclusivamente la de los capitalistas).

Como nunca hemos tenido pretensiones de profetas, ni en nuestra patria ni lejos de ella, no nos atrevemos a hacer presagios acerca de lo que pudiese ocurrir en caso de que se declarase la guerra entre dos naciones europeas, por ejemplo. A veces se leen cosas en los periódicos que hacen abrigar la esperanza de que el conflicto no sería posible gracias a la actuación de los trabajadores, pero cuando se piensa en eso se recuerda, sin querer, el trágco fin de Jaurés, la víspera de declararse la guerra, precisamente por ser un enemigo de ella y quizás el único que hubiese podido oponer un obstáculo serio a su desarrollo.

No obstante, hay que recordar el aforismo "non bis in idem". Quizás en un caso semejante ya no fuese posible suprimir tan fácilmente a un "leader" pacifista, por el hecho de que ahora existen muchos más y la pérdida de uno no alteraría la situación. También es posible que la organización pacifista mundial sea mejor que hace veinte años, pues no pasa el tiempo en balde, pero, en cambio, es preciso convenir en que la humanidad no ha perdido todavía el gusto por las frases bellas y tan falsas como sonoras. Mientras los hombres sean capaces de entusiasmarse ante un buen orador, siempre habrá el peligro de que los arrastren a aventuras sangrientas. Dígasenos, sino, por qué los proletarios de Italia y de Alemania, sin hablar de los de Rusia, soportan unas tiranías impropias de nuestros tiempos. Fijémonos en la educación bélica de que es víctima Italia, sin que se alce una sola voz para condenar el suministro de esos venenos mentales que pueden convertir a una nación de personas civilizadas en una horda de salvajes sedientos de sangre.

Eso es lo que nos hace temer que contra todas esas resoluciones sensatas y humanas a más no poder, pueda prevalecer un hábil discurso de quien sepa hallar el lado flaco de las multitudes y las emborrache para tomar parte en una guerra. Tal vez esos mismos obreros que ahora han votado esas conclusiones, se entusiasmen mañana ante un orador que les aconseje pasar a degüello a sus vecinos, por el pecado de pertenecer a una nación distinta.

Y, sin embargo, ¡cuán fácil sería para los obreros, que son la única fuerza sana que queda en el mundo, hacerse dueños de los resortes de la política universal! Un poco de firmeza solamente, les permitiría ejercer una resistencia invencible a todos los políticos o militares que mirando solamente sus intereses particulares, tratan de esquilmar o de condenar a muerte a una nación entera y hasta de crear la miseria del mundo durante varias generaciones.

J. STOKER

(Reproducción prohibida).

Bruselas-Agosto.

HOTEL RIOJA

Pensión desde seis pesetas. Hermosas habitaciones. Teléfono 1255. Carmelitas, 4, segundo.

ARBITRISMO Y AZAR

Por FRANCISCO DE COSSIO

Al anunciarse que en Francia como medio para arbitrar recursos públicos va a establecerse una lotería, los buenos españoles piensan que aún tenemos cosas que imitar. Mucho se ha escrito en España contra nuestra lotería, pero la realidad se impone, y cuando un Estado necesita recursos se las ingenia para obtenerlos por todos los procedimientos imaginables, aún por los caminos del azar y del juego. Esto quiere decir que las ideas capitalistas aún tienen vitalidad en el mundo, y que las formas, por absurdas que sean, para crear capitalistas por arte de birlibirloque tienen un éxito inmediato. ¿Quién no desea ser rico, lo más rico posible, y con preferencia sin el menor esfuerzo? He aquí la fórmula que ofrece la lotería: la posibilidad de ser capitalista por un golpe de azar. Son incalculpables los capitalistas que ha creado la lotería de España, y bien pronto, en Francia empezarán a surgir capitalistas de la lotería, y no será raro que, en los comienzos, la fé en la lotería produzca desgana en el trabajo, la pereza que engendran los sueños de riqueza sin otro estímulo que el de guardar un número en el bolsillo.

Después de todo, si analizamos la historia de todas las grandes fortunas, es decir, la historia del capitalismo, veremos que para ser rico no hay sino lotería, y que la humanidad, mientras no cambie esencialmente de naturaleza, fía para todo en la suerte, en el azar, con más ilusión que en el trabajo. Es curioso como en el nuevo régimen español, los socialistas que tanto parecen preocuparse del trabajo y de hacer a los hombres no hijos de la fortuna, sino de sus obras, no se hayan preocupado para nada de la lotería; no hayan ido a la supresión total de la lotería, que tiene a los españoles en una constante potencia capitalista. Porque la lotería no es propiamente un juego, es más bien un disolvente de la imaginación, para poder soñar con todas las cosas inasequibles. ¡Cuántas cosas se han pensado hacer con el producto de la lotería! Y después la realidad viene a demostrar que la lotería trae la desgracia, y que el dinero de la lotería no sirve sino para montar negocios que se arruinan, hacer viajes desgraciados, y realizar las extravagancias a que obliga el dinero inopinado.

Con todo, en España la ilusión de la lotería es más ficticia que real. No hay español que no sepa, aunque finja lo contrario, que la lotería es un imposible. Solamente los desesperados se lanzan a ella no más que para prolongar por unos días la decisión del suicidio. Es el caso de la familiaridad con lo maravilloso. Del mismo modo que el sacristán quita el polvo a los santos, nosotros cuando compramos un décimo quitamos polvo al azar. Somos los oficiantes de un rito, pero sin fe alguna en los milagros. En este respecto la lotería española ha quedado reducida estrictamente a su función fiscal: es un impuesto.

¿Cuánto tiempo tardará Francia en llegar a este convencimiento? La creación de una lotería puede implicar una honda perturbación en los valores morales de un pueblo. Desde luego muchas virtudes que no tenemos los españoles pueden achacarse a la lotería. La frecuencia con el azar atrofia el sentido del ahorro, y también el impulso sobrehumano que los ambiciosos ponen por labrar una fortuna. Pero quizá, tal como marcha la economía del mundo, caminamos a internacionalizar, a que los hombres y los pueblos no hagan sino comprar números de lotería, a fiar, en suma, en la suerte.

Los arbitristas españoles han tenido grandes ideas. Hoy eso de la lotería va a penetrar en Europa por los Pirineos. Un paso más y cundiendo el ejemplo cada Estado comprará su ruleta.

(Prohibida la reproducción).

ECOS DE HARO

17 de agosto.

TEATRO.— Para el próximo domingo se ha anunciado en nuestro coquetón coliseo, la presentación de la excelente compañía de comedias que acaudilla la eminente actriz María Palou, quien pondrá ne escena la aplaudida obra del célebre poeta don Eduardo Marquina, titulada "Teresa de Jesús".

Hay grandes deseos de conocer esta obra, de la cual tenemos las mejores referencias, pues en cuantas representaciones se han dado en la mayor parte de los teatros españoles, ha constituído otros tantos triunfos para el autor y especialmente para María Palou, quien hace de la obra una de sus mejores creaciones.

SUSCRIPCION PARA EL DESPLAZAMIENTO DE LA BANDA A PALENCIA.— Suma anterior, 504'65; Casino Republicano Unico, 25 pesetas; don Nicolás Fernández, 1; don Claudio Tobalina, 1; don Marceliano Gato, 1; don Enrique Hermosilla, 5; don José Pita Mateo, 1; don Fernando Pita, 1; don Hipólito Gordo, 0'25; don Tomás Extremiana, 0'25; don Antonio Martínez, 0'50; don Leonardo Maceda, 0'50; don Ignacio Pérez, 1; don Mauricio Villanueva, 5; don Antonio V. Fajardo, 1; don Angel Uriarte, 10; don Dionisio Berrozpe, 1 don J. Santiago, 5; don Antonio Bacigalupe, 1; don Vicente Chinchorreta, 0'25; "Bar París", 6; un entusiasta, 1; Tersipcore, 0'25; don Juan Lapresa Gorbea, 2; don Celso Cámara, 1; don José Pérez Montoya, 1; don Luis Pérez Uriarte, 1; bar "La Peña", 10; don Jesús Arizaga, 2; don Miguel Ubillos, 5; don Galo Arizaga, 2; don Alfonso M. Lacuesta, 10; don Enrique Bonilla, 5; Imprenta Viela, 5; don Angel Pérez, 10; don Teodoro Diez, 1; don Pedro Cestafe, 1; don Moisés Sáez, 0'50; don Justo Aguirre, 2; don José Reposo, 2; don Guillermo Gato, 2; El Gaitero, 0'10; cinco obreros parados, 0'50; Migueles, 1; Manolo Irazola, 1.—Suma y sigue, pesetas 637'75.

La suscripcinó continúa abierta hasta el domingo en la Sastrería Bonilla.

AGRUPACION SOCIALISTA. —Excursión a Santander. Teniendo conocimiento de que el próximo día 27 del actual dará una conferencia en Santander el ilustre presidente de las Cortes y destacado miembro del partido socialista, don Julián Besteiro, la Agrupación Socialista local, ha organizado una jira a dicha capital norteña para oír a dicho señor para lo cual han puesto dos autobuses a disposición de sus socios y simpatizantes. Como ya están casi agotadas las tarjetas para la referida excursión, cuantos deseen adquirir las que faltan tanto de la localidad como de los pueblos limítrofes, podrán dirigirse a la Secretaría de la Agrupación, quien las facilita al precio de 12 pesetas.

EL ASUNTO ALPARGATERO. —Aunque continúa en igual estado el paro de los obreros alpargateros, la tranquilidad es absoluta, no viéndose por las calles los grupos de obreros de los días anteriores.

Esta madrugada la Guardia civil, que presta vigilancia durante la noche, ha procedido a la detención de los obreros alpargateros huelguistas Agustín García Carreras, Félix Urrecho Ruiz, Juan García Ventosa y Eduardo Tubía Dueñas, a quienes se les acusa como presuntos autores del acto de sabotaje realizado en la mañana de ayer, arrojando al río cuatro fardos de alpargatas que se habían recibido por el ferrocarril, consignados a nombre del patrono alpargatero local, don Emeterio Eguíluz.

Según nos hemos enterado en las diligencias instruídas por el Juzgado de Instrucción para averiguar las causas de tal acto, los detenidos han negado su participación en el mismo.

Estimando el señor gobernador civil de la provincia que la huelga declarada en Haro el día 9 del actual por los obreros alpargateros afectos a la C. N. T. es ilegal en su origen, por no haberse cumplido el requisito de dar cuenta a la autoridad gubernativa con la debida antelación, y en su desarrollo, por cuanto que con su planteamiento no se persigue ninguna reivindicación de clase ni mejora de salario, toda vez que los propósitos de los organizadores, según el oficio del señor gobernador, no es otro que oponerse incluso con el empleo de medios violentos, a la ejecución de un fallo dictado por el Jurado Mixto Textil de Logroño, en el ejercicio de sus funciones, cuyos hechos probados se hallan comprendidos en los apartados quinto y séptimo de la vigente ley de Orden público, haciendo uso de tales facultades ha impuesto a cada uno de los detenidos el pasado día, Manuel López Santo Tomás, Valentín Fresno Martínez y Esteban Bacigalupe Sánchez, la multa de mil pesetas, en su calidad de principales responsables e inductores de la provocación ilegal de la citada huelga.

Esta disposición gubernativa, se ha comunicado a los interesados en la cárcel, los cuales seguirán en calidad de detenidos mientras no presten caución suficiente a responder de las sanciones impuestas, contándose el tiempo, en el caso de que hubiera de aplicarse a los multados el arresto subsidiario en defecto del pago de las mismas a partido del día y hora de la detención.

Dr. Santos Saralegui

MEDICINA INTERNA. — RAYOS X

Plaza de la República, 19. HARO

ABRIRA COSULTORIO A PRIMEROS DE SEPTIFMBRE.

RADIO - RIOJA

1.392 kilociclos. 216 metros, 200 watios.

PROGRAMA PARA HOY

Sobremesa.—De 13'30 a 14'30: Selección de música variada en discos.—Cierre.

Noche.—De 22 a 23'30: Recital a cargo de "La Coral Logroñesa"; coro de hombres a cuatro voces. Treinta ejecutantes bajo la dirección del maestro Abalos.

Goinzeke Izarra; Guridi.

Montañesa; Abalos.

Quítate de la esquina "majo", que llueve. Canción asturiana. Salazar.

La pirroquia". Coro humorístico; Benedicto.

En los intermedios, música selecta de discos.

Boletín meteorológico.— Cotizaciones.—Noticias.—Cierre.

REGISTRO CIVIL

Inscripciones verificadas ayer:

Nacimientos.— Julián Muñoz Salazar, María Luisa Badillos Royo.

Defunciones.— Juan Crespo Bermejo, de 41 años, de Aldeanueva de Ebro; José Luis Armas Antoñanzas, de once meses, de Logroño; Primitiva Berges Muur, de 40 años, de Viguera; Gloria García Burgos, de 8 años, de Logroño; Tomasa San Pedro Ibáñez, de 12 años, de Arrúbal.

Matrimonios.— Ninguno.

SGCB2021

Sección de Arnedo

ARNEDO, 16

FUNCION TEATRAL.— Según estaba anunciado, ayer noche, en el Teatro Cervantes, tuvo lugar la función teatral organizada por aficionados de la localiad y cuyos ingresos han de ser dedicados a obras benéficas.

La sala presentaba aspecto animadísimo, encontrándose ocupadas casi la totalidad, principalmente el patio de butacas.

La obra elegida para la representación fué el drama moral y filosófico, en cinco actos, dividido en once cuadros, original de José Fola Igúrbide, que lleva por título "El Cristo Moderno"

La obra, que había sido ensayada con toda meticulosidad, fué admirablemente interpretada, cosechando cada uno de los actores abundantes aplausos, que se repitieron entusiásticamente al finalizar cada cuadro, levantándose la cortina repetidas veces.

En honor a sus intérpretes hemos de reconocer los adelantos conquistados en el arte escénico, desde la última vez que les vimos representar. Han ganado en dicción y soltura escénica, no siendo aventurado profetizar que, cultivando el estudio y de seguir con el entusiasmo que poseen, pudieran ser, dentro de su género, figuras destacadas de la escena.

Concha Amatriain, gentil damita, que tiene, a no dudar, excelentes dotes artísticas, rayó a gran altura en su papel de "Aurelia", que supo "hacerlo" con justeza y buen sentido, premiándose su labor con frecuentes ovaciones. Igualmente hemos de decir de Nieves Herrero, que prestó relieve a su "Pandoura", interpretada con admirable descreción, por lo que fué muy aplaudida.

Entre ellos, hemos de destacar a José León, Pablo Martínez, Juan González y Juan Alonso, que estuvieron en carácter con sus respectivos papeles, así como el resto del "elenco", Secundino Puerta, Gregorio Quiñones, Cosme Fernández Velilla, Ignacio Eguizábal y otros que vieron premiada su labor con grandes aplausos.

Como fin de fiesta, el conocido bailarín excéntrico Marino Palacios, entretuvo al público con distintos bailes que fueron muy bien interpretados y largamente aplaudidos. Nuestra entusiasta felicitación a los jóvenes aficionados, que anoche en la sala de nuestro primer coliseo, obtuvieron éxito rotundo, tanto en lo artístico como en lo económico.

FERROCARRIL CALAHORRA-ARNEDILLO.— La Dirección de este ferrocarril ha hecho público por medio de anuncio, que cumpliendo el plazo de diez años en la explotación del trayecto de Calahorra a Arnedo, el día 30 del presente mes, en cumplimiento de lo preceptuado por la ley de 16 de marzo de 1908, a partir de la citada fecha, se cobrará el impuesto de transporte (Tesoro); 25 por 100 para viajeros y 5 por 100 para mercancías en la parte correspondiente a dicho trayecto de Calahorra-Arnedo.

Ha cesado en el cargo de director de este ferrocarril, dejando de petenecer a la Compañía ferroviaria, don Filiberto Casas Illa.

VIAJJEROS.—Después de pasar unos días con sus hermanos los señores de Hernández (don Iluminado), regresó a Logroño en compañía de su preciosa nieta Conchita, doña Concepción Fernández, viuda de Herrero.

Con el fin de saludar a algunos amigos de esta, pasó unas horas entre nosotros el empleado de la sucursal del Banco Zaragozano en Tauste, don Enrique Castillo.—*R.*

SECCION DE NAJERA

NAJERA, 16.

VARIAS NOTICIAS.—Las fiestas de la Virgen y San Roque, se han celebrado como de costumbre. Hasta medio día, estuvó el comercio abierto. En la Iglesia de los Padres Franciscanos, se celebró una solemne misa cantada, estando a cargo de la sagrada catedra un elocuente orador, que puso de relieve las virtudes y milagros de San Roque. Después la imagen se llevó en procesión por el interior de los claustros. Por la tarde, la música no asistió al Espolón por no ser de obligación y muchos de los jóvenes se fueron a las vaquillas, al pueblo de Navarrete y pueblos limitrofes, a pasar la fiesta.

VIAJEROS.—Llegaron, de Logroño con sus familias, los sargentos de infantería 24, don Pablo Asunción y don Arturo Ramirez, habiendo sido recibidos por muchosc amigos que tienen en esta.

Han sido nombrados provisionalmente, empleados de consumos, don Cirilo Rioja y don Lucio Pérez, cesando en sus cargos Hermógenes Castrillo y Clemente Potes.

Varios alpinistas de Najera y de Uruñuela, salieron de excursión a los altos de San Lorenzo. Entre ellos iba el señor Morga, alcalde y su hijo, Lucio Pérez, Isidro Zaldivar y otros que no puedo recordar por el momento, pasando los días felices y contentos. La incognita del viaje no la pude averiguar ¿Por ventura irían en exploración de algún pozo petrolífero Con el tiempo lo sabremos.

El honrado najerino Celedonio (N) se encontró días pasados un billete de 100 pesetas, y apenas supo a quién se le había perdido, le faltó el tiempo para entregarlo.

¿Qué hay de fiestas para San Juan, señor alcalde?

Pues nuestro corresponsal señor Peña salió con deseo si le presta un poco apoyo el Ayuntamiento y el comercio, traer algo que llame la atención puesto que aprovechando su entrevista con Jaime Noain, no dudo llegarían a un acuerdo de grandes ventajas, ya que dicho torero tiene mucho cariño por Najera.

También el najerino Prudencio el Fraile sale estos días para San Sebastián, donde se entrevistará con su amigo señor Peña, tratando el asunto en serio, pues son muy aficionados a las vacas.—**Enrique García.**

FUTBOL (con retraso). El domingo pasado, recibimos la visita del equipo logroñés "Ollerías", el que vino precedido de gran renombre y de el que se decía que era una selección de los mejores valores de la retaguardia logroñesa; pero en verdad, no vimos ni como conjunto, ni como individualidades, nada que merezca la pena reseñarse. Lo que sí vimos fué un juego deslabazado y violento, sobre todo en las entradas al portero, al que le entraban al mismo tiempo dos y tres jugadores en tromba y en una de las cuales lo emparedaron, dejándolo convertido en un sabroso "sal chichón"; contando con la anuencia, pasividad y miopía del señor que actuó de "Nazareno" que ¡oh paradoja! —siendo de Nájera—se pasó con armas y bagajes al enemigo. Tenemos que excepcionar de estas apreciaciones a Cotelo, jugador noble y caballeroso, al par, que un modelo de deportividad: este muchacho en todo momento dió innegables pruebas de ser lo que tiene que ser un ¡jugador! (con mayúsculas), que une la nobleza a la ciencia, pues jugando es una maravilla; preciso en el pase, seguro en el chut y exacto en la concepción de las jugadas. Gustó mucho.

El partido dió comienzo a las 5'20; siendo los primeros en marcar los forasteros en claro "ofside" de Gorós y Cotelo, que el del silbato no lo pudo o supo apreciar. Empatan después los nuestros y así termina la primera parte.

A poco de empezar la segunda, marcan de nuevo los logroñeses, y ya, avanzado el tiempo, los nuestros empatan de nuevo y termina el partido, que no pasará a la historia, con el resultado de 2-2.

Como distinguidos de los logroñeses, Cotelo. De los de casa el mejor de todos, Royo, toda la tarde hecho un maestrazo, y siguiéndole en méritos, Domínguez, Torre (en la primera parte) y Fernández; los demás aceptables. El público escaso y correcto.

Nota.— El Deportivo Najerino (infantil) reta al Amaika logroñés para jugar un partido en la "Salera", para el domingo, 20, con devolución de visita, de aceptar le ruega contesten por estas columnas.—César.

DEL MAGISTERIO

NOTAS DE LA SECCION.—Se anuncia a subasta para la construcción en Calahorra de una Escuela graduada de niñas, según pliego de condiciones que obra en esta Sección, cuyo plazo termina el día 31 del mes actual.

* * *

Se interesa la presentación de doña Cinta Dionisia Criales Acea, maestra interina que fué de Corera.

EN FAVOR DE LOS MAESTROS SUSTITUTOS.—El diputado a Cortes e inspector de Primera Enseñanza de Toledo, señor Riera Vidal, ha dirigido al ministro de Instrucción Pública el siguiente ruego:

"La República no debe consentir eso. En plan de corregirlo, el señor De los Ríos incluyó en el proyecto de bases para la reorganización de Primera Enseñanza una, la 23, que tiende a resolver, justa y humanamente, la situación anómala de los expresados maestros.

Pero ese proyecto es solamente una esperanza, y la situación verdaderamente trágica de esos maestros substituídos demanda una clara realidad.

Mientras se llega a un acuerdo entre los Ministerios de Instrucción y de Hacienda podría ponerse en vigor el contenido de dicha base, tal como se hizo por decreto de 14 de enero último, por ejemplo, con la número 20, que hace referencia a los maestros nacionales de segundo escalafón.

Mi petición es tan justa, tan humana, tan plena de dignidad, que no dudo será atentamente acogida, con hondo cariño estudiada y si el señor ministro lo tiene a bien, traducida en realidad que colme de alegría a un cetenar amplio de maestros nacionales españoles".

LOS FUTUROS CURSILLOS.—Pasan de veinte mil los solicitante para tomar parte en los futuros cursillos; es decir, aproximadamente tres por plaza.

PERMISOS MILITARES A LOS CURSILLISTAS.—La Comandancia de Melilla, cumpliendo órdenes del ministro de la Guerra, concede a los que acrediten haber sido admitidos en los cursillos un permiso por el tiempo necesario para hacer los mismos.

EL MAGISTERIO LIBRE.—La Confederación de Maestros libres de España, domiciliada en la calle del Desengaño, número 12, en Madrid, ha publicado la siguiente nota:

"Como resultado de la entrevista que en la mañana de hoy, miércoles, 16, hemos celebrado con el señor ministro para tratar de las conclusiones que le fueron entregadas el pasado miércoles, y que ya conocen nuestros compañeros, rogamos se nos remita con toda urgencia, por así habérnoslo interesado dicha autoridad, los datos siguientes: Nombre y apellidos, edad, estado, domicilio escolar, relación de los auxiliares titulados, número de niños que asisten a su colegio, ídem de los que podría admitir, años que viene dedicándose a la enseñanza particular y fecha del título o ceritficado de estudios.

Se recomienda la mayor exactitud en los datos que se piden, porque serán oportunamente controlados por las autoridades correspondientes".

POCAS PALABRAS

LOS HECHOS HABLAN

ALGUNOS EJEMPLOS DE LO MUCHO QUE TENEMOS Y OFRECEMOS A PRECIOS QUE NO ADMITEN COMPETENCIA

MEDIAS DE SEDA		
Medias de seda, colores de moda	el par	1'90
Medias de seda, colores de moda	"	2'25
Medias de seda, gran resultado, colores de moda	"	2'75
Medias de seda, malla, muy fina, colores de moda	"	2'95
Medias de seda, malla, 48, muy elásticas LA MEDIA CLASICA	"	3'25
MEDIAS DE SEDA, gran resultado, malla tupida	"	3'60
Medias de seda, malla, 51, gran surtido de colores	"	3'90
Medias de seda BEMBER, con espiga y sin espiga	"	4'90
Medias de seda, malla, 57; esta media comprueba el buen gusto y la innata elegancia de la dama que la luce	"	6'00
Medias de seda natural, con espiga "véalas"	"	6'50
MEDIAS DE HILO		
Medias de hilo, en colores y negras	"	1'00
Medias de hilo de buen resultado	"	1'50
Medias de hilo, gran duración	"	1'90
MEDIAS DE HILO TODO EL COLORIDO	"	2'40
Medias de hilo; esta media se recomienda sola	"	2'80
MEDIAS DE HILO DE ESCOCIA, GRAN RESULTADO	"	3'50
ARTICULOS GENERALES		
Peines en colores, tamaño grande		0'65
Paños higiénicos, la caja de media docena		1'90
Fajas marca "VESTAL", en cutil, de buen resultado		6'50
Enaguas de seda, verdadera ocasión		5'25
Tohallas "Buen día"		0'75
ARTICULOS PARA CABALLEROS		
Calcetines en colores y negros; Ganga		0'50
Calcetines de fantasía, 24 dibujos distintos		0'90
Calcetines de fantasía, de puro hilo		1'20
CAMISAS con cremallera, blancas "Aproveche quedan pocas" talla 2,		3'40
Calzoncillos de cruzadillo, muy fuertes		1'90
Camisetas Sport, blancas, talla 2		1'00
CAMISAS DE PERCAL, con cuello pegado o suelto		6'25
Camisetas de seda Sport, talla 1		1'50
Ligas muy baratas		0'55
Cinturones de fantasía, verdadera ocasión		1'90
Corbatas, un gran surtido		0'90
Camisas de niño, blancas, con botones, todas tallas		1'60

LA IDEAL

CADA NUEVO COMPRADOR SERA UN ENTUSIASTA PROPAGANDISTA DE ESTA CASA

REPUBLICA, 74 (PORTALES)

VENDEMOS BARATO PERO VENDEMOS MUCHO ESTA ES NUESTRA GRAN UTILIDAD

CASA ESPECIALIZADA EN MEDIAS

ECOS DE CALAHORRA

17 de agosto.

NUEVO PARROCO.— Hace unos días tomó posesión del cargo de párroco de la iglesia de San Andrés, el canónigo y magistral don Eladio Díez Ulzurrun.

DEL MARTES.— Dada la festividad del día 15, más bien parecía domingo, puesto que hubo cines y bailes, a excepción de lo que, ya se audición músical en el paseo de Canalejas. El comercio cerró a la hora de comer, para no volver a abrir sus puertas, dando así más aspecto de día festivo.

SAN ROQUE.—Ayer, San Roque, el elemento joven baloteó un rato, puesto que hubo baile.

INSTITUTO.— Se hace saber a todos los alumnos oficiales, que desde el próximo martes, o sea desde el día 22, queda abierta la matrícula.

DE FIESTAS.—¡Por fin! Ya sabemos oficialmente el programa taurino de nuestras fiestas. Ayer quedó ultimado definitivamente. El primer día, o sea el domingo, tenemos preparados los "Ases".

Día 4.—Ortega y los hermanos Bienvenida, se las entenderán con toros de la acreditada ganadería de Celso Cruz del Castillo o Coquillas.

Día 5.— Novillada, cuya composición se dará a conocer oportunamente.

DE CAMEROS

LAGUNA, 16.

JUNTA.— El domingo pasado, se llevó a efecto la junta anual de la Asociación Protectora de Laguna, en la que además de elegir nueva junta, presentóse un estado de cuentas muy satisfactorio, aprobándose las obras realizadas y acordándose las que se proyectan ejecutar en el próximo período, las que contribuirán al embellecimiento de nuestro querido pueblo. Bien por la junta saliente y que la entrante lleve a la práctica tan buenos proyectos.

DEL TIEMPO.— Llevamos un tiempo excelente para que los agricultores hagan la recolección de sus productos, que este año no son muy halagüeños y de desear sería un buen chaparrón que refresque las hortalizas y campos en general.

DE FIESTAS.— Ayer y con motivo de la festividad de la Asunción de Nuestra Señora, hicieron su primera comunión un numeroso grupo de niños y niñas, tomando también comunión más de un centenar de fieles. La iglesia parroquial, rebosante de público, flores y luces, ofrecía un aspecto deslumbrador. La misa fué oficiada por el cultísimo sacerdote don Juan Lucena, párroco de Puente Genil, el que en el momento de administrar el Santísimo Sacramento, pronunció una sencilla y emocionante plática, dirigida especialmente a los niños, sobre la sublimidad del acto que iban a realizar.

También dirigió a los fieles una alocución sobre el mismo tema, nuestro digno párroco, don Basilio Allona. Un coro de señoritas veraneantes y de la localidad, cantó tan brillantemente la misa y cantos litúrgicos apropiados al acto, que los fieles salimos completamente emocionados. Fueron acompañadas al órgano por una de las mencionadas señoritas. Después de la misa y por las damas del coro, fueron obsequidos los niños de ambos sexos, con un espléndido desayuno y por la tarde con una suculenta merienda en la casa de los señores Cámara Gálvez, quedando complacidísimos.

VIAJEROS.— De la República Argentina el joven Valentín Martínez; de Murillo, la señora Vicenta San Martín y de Tiska (Córdoba), don Fernando Cámara Gálvez; a Soria, don Francisco Jiménez y esposa, don Juan Lucena y hermana.

ORTIGOSA DE CAMEROS. 17

Fué regenerado con las aguas bautismales, el niño Arturo Fernández Calderón, siendo apadrinado por la señorita Isabel Calderón y Carlor Fernández, ambos hermanos de los esposos. Salud para criar al nuevo ortigosano.

—Después de haber pasado unos días al lado de su tío Canuto Najera y primas, ha partido de ésta el capitán de Aviación de la base de Cuatro Vientos, don Adrián Castro, con su bello esposa, señora Carmen Azotegui.

También se encuentran en esta localidad, las simpáticas hijas del señor gobernador, don Sabino Ruiz.

De Logroño, llegó el abogado del Estado, don Mariano Cañada. Salieron para Madrid, los estudiantes Jesús María Navarrete y Angel Martínez.

En el pueblo de Viguera y por don Pantaleón Garcés Ruiz fué pedida para su hijo Pantaleón Garcés, maestro nacional de Peñaloscintos, la mano de la simpática y bella señorita Casimira Hernaíz Barragán, también maestra nacional. La boda se ha fijado para los primeros días del mes de octubre próximo.

Nuestra enhorabuena a los futuros esposos y demás familia.

—Debemos advertir: que respecto a la huelga declarada por los obreros del contratista señro Force, este señor, persona honrada y generosa, ha tenido el gusto de pagar a los obreros los días que no trabajaron, aunque desde luego ha habido alguno de estos que ha demostrado la educación no cobrando los días no trabajados.

Repito una vez más que el contratista señor Force es una de las personas más caritativas y más amigo de los obreros; no obstante siempre tendrá en cuenta el caso recientemente ocurrido.

Pablo Navarro

Herrero Riva y Comp.

BANQUEROS. LOGROÑO.

SUCURSAL EN CALAHORRA

COTIZACION DEL DIA 17

Interior 4 por 100	67'25
Amortizable 5 por 100	89'00
Amortizable 4 por 100	78'25
Exterior 4 por 100	81'00
Acciones Banco de España	538'00
Id. Banco Español R. Plata	82'00
Id. Cía. Arrendataria Tabacos	192'00
Id. Ferrocarriles Norte	00'00
Id. Ferrocarriles Alicantes	000'00
Cédulas hipotecarias 6 %	100'35
Francos cheque	46'80
Libras	39'50
Dólares	8'98

Compra-venta de valores del Estado, Corporaciones e Industriales.—Ordenes de Bolsa. Cupones y títulos amortizados. Depósito de valores en custodia. Cartas de Crédito sobre todos los países. Giros, Negociaciones, etc.

NODRIZAS

—De 28 años, casada, primeriza, desea criar en su casa de Lodosa. Informes, don Manuel Heras, en dicho pueblo.

—Casada, de 30 años, leche de cuatro días, desea criar en su casa de Quel. Informes, Vicente Moreno, en dicho pueblo.

—Casada, de 29 años, primeriza, y leche de diez días, desea criar en su casa de Autol. Dirigirse a Gregorio Calvo Jiménez, en dicho pueblo.

—Casada de 26 años, leche de dos días, se ofrece para criar en su casa. Informa, Pablo Chavarri, en Zarratón

—Casada, de 29 años, leche de 15 días, se ofrece para criar en su casa. Informes, en el Bar Las Delicias, Ruavieja, 10.

AUTOMOVILES. Se venden tres muy baratos: Renault, cerrado, cinco plazas, 10 H. P. Citroen, abierto, 8 H. P. Peugeot, con delco moderno, 5 H. P., cabriolet. Aureo Gurpegui, S. Adrián

BOMBA CENTRIFUGA para elevar 80.000 litros, con 5 metros de aspiración y dos de elevación, se vende. Informes, Carnicerías, 9, Manuel Eguren.

LA RIOJA

SE HALLA DE VENTA EN:

BARCELONA

"Kiosco Barcelonés", Rambla de Canaletas (frente al Hotel Internacional).

"Kiosco Nuevo", Rambla del Centro.

BILBAO

Teófilo Cámara, Puesto de Periódicos en el Arenal.

BURGOS

Casa Ontañón, Librería.

MIRANDA.—Viuda de Francisco Jorge, Puesto de Periódicos.

GUIPUZCOA

IRUN.—Julián Gómez, Kiosco.

SAN SEBASTIAN. — Hijas de Aramburu. En el Boulevard. y Librería Viuda de Rivero, Moraza, 17.

MADRID

Kiosco Alcalá (frente al Banco del Río de la Plata), y Carretas, 15, Lotería de Otaño.

NAVARRA

ESTELLA.—Marcial Ezturdia.

LODOSA.—Ramón Lizanzu.

PAMPLONA.—Antonio Leoz Gofi, Mayor, 32.

Ramona Urzay de Ocón, Mayor, 54.

TUDELA.—Mauricio Royo, Puesto de Periódicos.

VITORIA

Kiosco "El Globo", Hijas de Alonso.

ZARAGOZA

Julián Franco, Cinegio, 1.

En los kioscos de las Bibliotecas de las estaciones de Calahorra, Castejón, Logroño, Miranda (andenes del Norte y Navarra) y en Zaragoza (Estación Norte).

Y EN 50 PUEBLOS IMPORTANTES DE LA REGION.

LINOTIPISTA. Se necesita en la Imprenta de "El diario Palentino", Palencia.

SE VENDE UN CARRO, seminuevo, de yugo, carga 2.500 kilos. Para tratar, con Galo Martínez, en Castañares de Rioja.

AGRICULTORES

Se ofrece para trillar, máquina trilladora, marca Ajuria, núm. 2, con lanzapajas. Dirigirse a Félix Barragán, en Alcanadre.

MEDIO OFICIALAS y aprendizas de modista, se necesitan. Informes en esta Administración.

PUNTO DE INCRUSTACION

Aparato "IDEAL" para hacer esta labor, sólo sabiendo coser y en todas las máquinas de bobina central.

Aparato de luz ALFA 15 ptas.

Máquinas "ALFA"

Mercado, 41, entresuelo. LOGROÑO

SE NECESITAN SASTRAS medio oficialas y aprendizas adelantadas. San Agustín, 9, 2.°

Pérdidas

—De una mula castaña, de seis años y siete cuartas, que atiende por "Cironela", extraviada en la carretera de Haro a Santo Domingo el 14 de los corrientes. Se agradecerá su entrega en la Posada Malaquías, en Haro.

—Se ruega a la persona que haya recogido una cartera con dos carnets de cobradores, a nombre de Martín Ubis, avisen o la entreguen en esta Administración.

CEMENTO MARCA "CANGREJO", y ABONOS de todas clases. Venta por vagones y partidas. Casa **SAMANIEGO.** Rincón de Soto.

AVISO

Amistades y público en general. El ex cortador de calzado de la señora viuda de F. Herrero, Calixto Verano, repara toda clase de calzado. Se ponen "fhilis", tacones de goma. Se tiñe y ensancha el calzado y limpia con tintas especiales, todo al día. Cremas a 15 céntimos caja. Mercaderes, 7, bajo.

SE VENDE una vaca para parir o recién parida con su ternera, de inmejorables condiciones. Para tratar, con Gonzalo Martínez, en Gimileo (Rioja).

SE VENDE. Una hormigonera a toda prueba por tener que adquirir una de mayor potencia, un grupo de agotamientos con doble tubería, capaz para elevar 200.000 litros por hora con su motor de gasolina de 10 caballos; una columna de hierro de cuatro metros. Informes, Zurbano, 30, primero, izquierda.

PISO Y PARCELAS, arriendo en Villa Purificación, carretera Villamediana, con agua y luz. Tratar, en el mismo sitio.

CHICA para todo, sabiendo cocina, poca familia, se necesita. Muro de la Mata, 8.

VACA recién parida del segundo parto, se vende con su ternera. Tratar con Celedonio Martínez, en Alberite.

TERNERAS de pocos días, se venden en la vaquería de Manuel Eguren. Carnicerías, 9.

VIRUTAS

para embalar frutas y demás usos

MATEO BADELL

Vallirana

(BARCELONA)

MOTOR BELLINO, 4 caballos, se vende por la mitad de su valor, a toda prueba. Informes Modesto Basterrechea, en Buñuel (Navarra).

SE VENDE CASA con tres pisos y planta baja. Para tratar con Aniceto Virumbrales, calle Conde de Haro

REBAÑO, compuesto de 60 cabezas de ganado lanar, se vende. Informes, Galación González, en Foncea.

AUTOMOVIL 7 PLAZAS, perfecto estado, se vende barato (admito cambio). Casa Castellanos.

SE VENDEN dos máquinas "Singer" de bobina central, en República, 12, tercero.

ARNEDILLO

FONDA Y CAFE

VIUDA DE LUIS MARRODAN

La más próxima al Balneario.

CALEFACCIONES

BONIFACIO CALVO.—LOGROÑO

Proyectos y presupuestos gratis.

Casino La Fraternal Cenicero

Teniendo este Casino el deseo de adquirir una RADIO GRAMOLA, pone en conocimiento de las casas vendedoras que el día 17 del corriente, y hora de las nueve de la noche, se celebrará un concurso para todo aquel que desee presentarse.

ARNEDILLLO.--FONDA MORAL

Grandes reformas. Entre ellas un Salón a todo confort.

AUTOMOVILES A TRENES CORREOS CALAHORRA Y SORIA.

MADERAS

Maderas del país para construcción aserradas a las medidas que se precisen. Entarimados económicos y embalajes.

LA INDUSTRIAL SANGUESINA, S. A.

Apartado, núm. 16. PAMPLONA.

ARNEDILLO

FONDA Y CAFE DE GALLINA

Automóviles de Logroño a Arnedillo

AUTO FIAT 501, se vende a toda prueba. Se dará barato. Informes Pedro Bañales. Plaza de Abastos. Carnicería.

Agua Riva los Baños (Torrecilla)

Especial para los padecimientos del estómago, riñón, hígado, diabetes y vías urinarias. La mejor agua para mesa. Depósito y venta, Almacén de Víctor Oñate, Vara de Rey, 19. Teléfono, 1032.

MADRID

FONDA DE

TANIS, el Riojano

MONTERA, 16

VIUDA DE REGINO DIAZ

Se hacen labores de vainicas, punto de incrustación, plisados a máquina y toda clase de bordados. Hermanos Moroy, 12, 1.°, Junto al Arca de Noe, Logroño.

Madera de chopo seca

Se vende en buenas condiciones, látigos, cabios, cuartones, etc. Casa Elías, Calle Cabo Noval. Logroño. a

Almacenes Julián Jover

Compro toda clase de automóviles, máquinas, talleres y fábricas paradas; hierros y metales viejos. Venta de piezas y materiales aprovechables. MURRIETA, 34 y 36. Teléfono 1059

HERMOSO ALMACEN con patio, fosos, con horno o sin él, y **GARAGE;** se arriendan en la Av. de Colón, D. Agencia Pozueta, M. Mata, 1. T. 1411

Gran Ocasión

SOLARES EN VENTA. Grandes facilidades en el pago y donde más seguro está el dinero, construyéndose su misma casa. Para informes Casa Amalric. Se admiten escombros, llevando partida de carros a 25 céntimos

SE VENDE la casa número 40 de la calle de la Vega. Razón, Ernesto Montión. HARO.

CAMIONETAS: Una DODGE, tres toneladas; FORD, CHEVROLET, ruedas gemelas; CITROEN comercial de la Casa, 1.000 kilogramos, y coche CITROEN, siete plazas, a toda prueba. Carmelo Gil, 12. Teléfono 18.149. Bilbao. BOLSA AUTOMOVIL.

TAPICERIA FUDIO

Especialidad en automóviles. Precios económicos. Sagasta, 29.

Almacén de maderas

SERRERIA MECANICA, de MARTIN SAN MARTIN

TERRENOS VALBUENA, Teléf. 1634

Detrás de Intendencia. Logroño. a

LANA LAVADA

PARA COLCHONES

CLASE SUPERIOR

DESDE 48 PESETAS ARROBA

Lana menuda para almohadas, desde

28 PESETAS ARROBA

JUAN TADEO

Mercaderes, 6 Teléfono 1539

ALQUILO HABITACION con derecho a cocina. Desearía dos huéspedes para estar como en familia. Casa formal, poca familia. Sitio céntrico, buenas vistas. Precio económico. Razón en LA RIOJA.

TRASPASO ESTABLECIMIENTO DE TEJIDOS, pueblo importante provincia. Razón en LA RIOJA.

NIÑERA. Se precisa con buenos informes. República, 37, 2.° derecha.

"LA MUNDIAL"

SEGUROS

Delegado: LUIS FREINA

Carretera de Zaragoza. Castillo Dolores.

LOGROÑO mv

ARNEDILLO

FONDA PARRAS

Muy próxima al Balneario

TINO de roble para 1.000 cántaras, se vende. Tratar con Valentín Sáenz, en Murillo de Río Leza.

SE ALQUILAN un primer piso con baño y un cuarto piso económico, en la calle de Canalejas, letra F. Informan en la portería de la casa y en el almacén de T. Sáenz y Compañía. Sucesores de Viuda de Arza. También se arrienda espléndida planta baja.

Almacén de Maderas Serrería Mecánica

OJEDA. Norte, 20. LOGROÑO Teléf.° 1996

VACA recien parida, primer parto, se vende. Tratar con Angel Espinosa, en Ausejo.

SE VENDEN TRES SIERRAS cinta, dos de 90 centímetros y una de un metro, y cuatro máquinas para labrar madera, una regruesadora, un tupí, un taladro y una cepilladora. Informes,, Calle de la Libertad, 9.

SE VENDE CASA de reciente y excelente construcción, entera con facilidades de pago, y por pisos de 15.000, 13.500, 12.000 y 5.500 pesetas. Tiene dos hermosas plantas bajas a 11.500 cada una. Detalles don Abelardo Sos, Vara de Rey, 39, 3.° derecha.

MORRIS OXFORD CABRIOLET, perfecto estado y barato, en Garage Villa María, calle Nueva, San Sebastián, se vende.

YEGUA EXTRAVIADA el día 6 en Cellórigo, pelo castaño oscuro, siete cuartas alzada, lleva puesto un cabezón. Se gratificará entrega o aviso a Estanislao Busto, vecino de dicho pueblo.

CUBAS DE ROBLE de toda clase de cabida y madera para reparaciones, de todas medidas, vende Alfredo Payueta, en Corella (Navarra).

SE VENDE UNA CASA con buenos rendimientos, en la calle del Carmen, núm. 10. Para informes, en la misma, piso segundo, izquierda.

Cementerio del Automóvil

NICOLAS GONZALEZ

Compra de toda clase de automóviles, hierros y metales.

VENTA DE PIEZAS DE RECAMBIO

Primera Transversal Carretera Villamediana. — Teléfono, 1434.

SE ARRIENDA planta baja, propia para industria, en Marqués San Nicolás, 25. Razón en la misma, 2.°

ESPACIOSO LOCAL con bastante luz, magnífica calle, en Duquesa de la Victoria, núm. 13, se arrienda. Razón, en el mismo local.

SE TRASPASA CARBONERIA por dedicarse a otro negocio, en Viana, única en el pueblo; mucha venta. Informes, en la misma, calle Tidón, 4, Viana (Navarra).

"La Logroñesa" -- Madrid

Pensión de 6, 8 y 9 pesetas. Habitaciones para familias. Teléfono 96266. Baño. Pérez Galdós, 4, pral. (Cerca Gran vía. Madrid).

MAQUINA SINGER, urge venta. Hermanos Moroy, 12, primero.

SE ALQUILA en la calle Marqués de Murrieta, 31, un primer piso con galería al Mediodía, instalación de luz y cuarto de baño. Darán razón en la calle Miguel Villanueva, 3, 4.° izqda.

BICICLETA PARA NIÑO. Se vende seminueva, a precio reducido. Informan en la Confitería de Luis A. Mozos, en Haro.

SE NECESITA una media oficiala y aprendizas pantaloneras. Cadena, 9.

SE VENDE CITROEN B. 14-11 H. P., dos plazas con cubiertas nuevas y a toda prueba. Dirigirse a Azpilicueta. Fuenmayor.

ALMACEN DE MADERAS Y SERRERIA MECANICA

DE ANDRES VERA

Libertad, 9 y 11. Teléfono 1440

Venta permanente de cañizos, grandes partidas de maderas en pino y chopo, especialidad en cuartones y cabios y cajas de envase de ciruela.

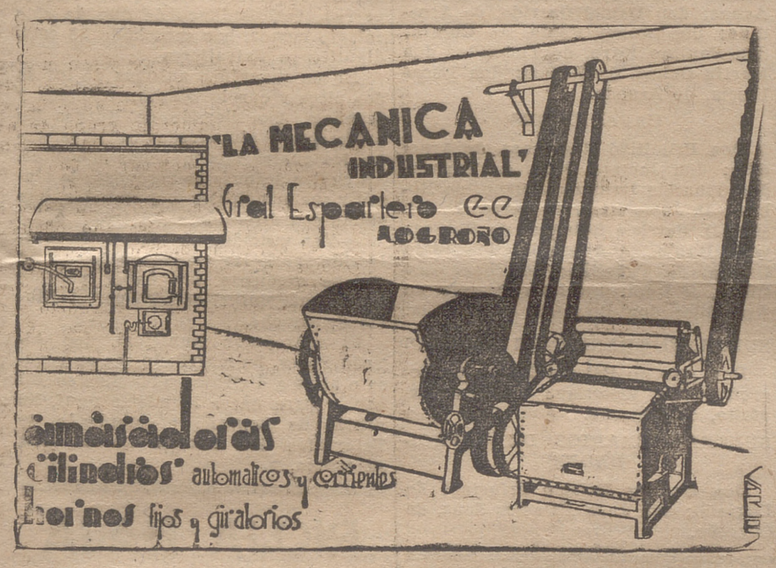

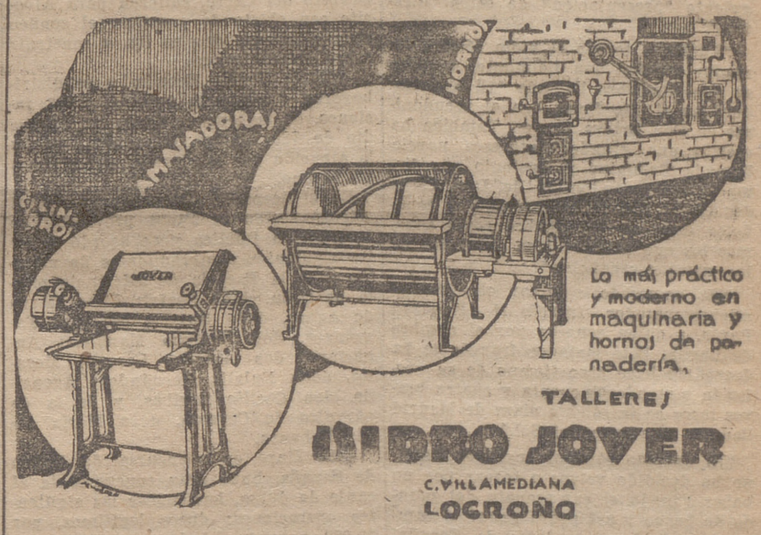

PRIM ORTOPEDICO

EN LOGROÑO Y CALAHORRA

El afamado ortopédico de Madrid (Preciados, 33), recibirá en LOGROÑO, el 22 agosto, en el HOTEL COMERCIO a cuantos necesiten.

PIERNAS Y BRAZOS ARTIFICIALES

Ultimos modelos perfectos de movimientos naturales por tendones compensadores. CORSES ORTOPEDICOS para mal de Pott, desviaciones de la columna vertebral. Aparatos de marcha en la PARALISIS INFANTIL, de inmovilización en los TUMORES BLANCOS, para corregir PIERNAS Y PIES TORCIDOS, FAJAS ABDOMINALES para vientres voluminosos yestómagos caídos.

HERNIADO

Su abandono le expone en cualquier momento a un serio percance. Nuestro modelo anatómico-mecánico perfectamente adaptable contiene TODAS LAS HERNIAS encauzándole a su curación.

El completo tratamiento, incluídos arreglos y averías relacionados con el buen funcionamiento, oscila de 100 a 250 pesetas.

Los NIÑOS curan todos, sin excepción, en seis meses. Precio, de 50 a 100 pesetas.

VISITENOS en: LOGROÑO, 22 agosto, HOTEL COMERCIO, CALAHORRA, 23 agosto, Hotel Espinosa; ESTELLA, 24 agosto, jueves, Hotel Comercio; PAMPLONA, 25 y la mañana del 26, Hotel La Perla.

Compañía del Pacífico

Para HABANA, COLON, PANAMA, LA LIBERTAD, PAITA, CALLAO, MOLLENDO, ARICA, IQUIQUE, TOCOPILLA, ANTOFAGASTA y VALPARAISO, saldrá de SANTANDER, el

Motonave "REINA DEL PACIFICO", 3 de septiembre.
Vapor "ORDUÑA", 8 de octubre.
Motonave "REINA DEL PACIFICO", 12 de noviembre.

Admiten pasaje de Lujo, Primera, Segunda y Tercera clase y carga.

Para informes, dirigirse a sus Agentes, HIJOS DE BASTERRECHEA, Paseo de Pereda, núm. 9. SANTANDER.

PARA PASAJES DE CAMARA, informará en Logroño, don Santiago Gómez, Marqués de Vallejo, 19.

Compañía Trasatlántica

Vapores Correos Españoles

El vapor "CRISTOBAL COLON", saldrá de Bilbao y Santander el 25 de agosto, para Habana y Veracruz, escalando en Nueva York el regreso.

El vapor "JUAN SEBASTIAN ELCANO", saldrá de Barcelona el 20 de agosto, para Santa Cruz de Tenerife, San Juan de Puerto Rico, Santo Domingo (fva.) La Guayra, Puerto Cabello (fva.) Curacao (fva.) Puerto Colombia (fva.) y Cristóbal.

El vapor CRISTOBAL COLON, saldrá de Barcelona el 16 de agosto, para Tarragona (fva.), Valencia, Alicante (fva.), Málaga, Cádiz y Bilbao, de donde saldrá el 25 del mismo mes para Habana, Veracruz y escalas intermedias.

Agente único en la provincia: FERNANDO MONEO DE LARA

Oficinas: Muro de la Mata, 7

Use máquina eléctrica SINGER o motor eléctrico SINGER

Aprenda a cortar con nuestros patrones SINGER

Aparatos LUZSINGER

Logroño.---Gallarza, 2, y Mercado, 26, (Portales)

Cursos gratuitos de costura, corte y bordado en todas nuestras tiendas

CAZADORES

RECOMENDAMOS TENGAN MUY EN CUENTA QUE NO RESPONDEMOS NI GARANTIZAMOS LAS ESCOPETAS QUE CON LA MARCA "LA LOGROÑESA DE ARMAS" PUEDAN OFRECER OTROS VENDEDORES. LAS UNICAS LEGITIMAS Y GARANTIZADAS SON LAS QUE FABRICA Y VENDE

"La Logroñesa de Armas"

PLAZA DE AMOS SALVADOR, 4 (Detrás del Ayuntamiento).

La Casa que cuenta con mayor surtido en artículos de caza y pesca

Donde más barato se vende

CASA LABAD

LA RIOJA

PUBLICANDO V. UN ANUNCIO AQUI

LO LEERAN MUCHOS MILES DE PERSONAS, COMO USTED LEE ESTA ADVERTENCIA, LA QUE NO DEBE OLVIDAR SI QUIERE OBTENER EL MEJOR RESULTADO DE SU PUBLICIDAD.

TAURINAS

¿SERA VERDAD?

La Prensa zaragozana nos adelanta el programa de una fiesta para el domingo, 27 del actual, en nuestra plaza.

¿El domingo, 27? ¿En nuestra plaza?

De verdad que no sabíamos una palabra de la proximidad de ese espectáculo. Es decir, tanto como ni una palabra, no. Sabemos que la empresa veraniega ha sido consultada desde Vitoria por cierta persona, sobre si ese día 27 está libre de compromisos la plaza. Y no hay más. Ahora que en Vitoria, "se anuncia" para el próximo domingo a Lagartito y muy bien pudiera ocurrir que el incógnito comunicante y la noticia de los queridos compañeros de la capital de Aragón tengan alguna relación.

El programa de la ignorada fiesta taurina consistirá, según la Prensa zaragozana, en dos toros para Lagartito y dos novillos para su hermano Pepe, saliendo con uno y otro de sobresaliente el sobrino de ambos Manolo Lázaro.

Una fiesta de familia.

Claro que, aunque así sea, es de desear que esa inciada relación entre la futura empresa y los arrendatarios logroñeses tenga por consecuencia la aparición de las carteleras anunciadoras de esa corrida mixta para el domingo postrero del corriente agosto.

A REIRSE TOCAN

No sale uno de sropresas. Y cuidado que tenemos motivos para estar curados de espanto. Pero no hay modo. Cada día surge un notición de esos que tambalean.

El que hemos "cazado" ahora no tiene perecedentes, ni es posible que haya fantasía que lo supere. Verán. Allá por el extranjero no dejan de ocuparse de las fiestas de toros españolas, y ahora, con motivo de ese festival que va a celebrarse en la plaza donostiarra, en el que, como es sabido, intervienen Belmonte, Pagés y Uzcudun, un taurófilo del Támesis hace en el "The South Carolina Daily News" la siguiente "presentación" de estos "diestros":

"Vuelve a torear el viejo célebre toreador español don Belmonte, a quien se debe un libro llamado "El Espectador" en el que firma con el pseudónimo de Don Ortega Gasset. También ha escrito una grande pintoresca novela llamada Belamino y Apolonio que firma con el pseudónimo de Don Pérez de Ayala, porque los toreadores españoles cambian de nombre como sabemos los que estamos bien enterados de los asuntos españoles."

"Ha empezado a torear otra vez el célebre matador francés M. Edouard Pagés, a quien conocen por el nombre de Larita. Este matador francés se ha despedido hace poco tiempo de su profesión matando cincuenta y cuatro bravos toros en la célebre plaza de Madrid llamada la puerta del Sol."

"El antiguo español boxeador Paolino ha decidido volver a torear por no haber ganado el campeonato del mundo de boxeo y así podrá ganar el campeonato de los toreadores de España, para lo cual tendrá que matar a los dos millones de toreadores que hay en Andalucía."

BIEN POR LOS DE CUENCA Y LOS DE SORIA

A Cuenca, taurinamente, la mirábamos hasta ahora con un cierto gesto despectivo. Sus programas de toros no podían compararse con los de otras capitales en calidad ni en cantidad.

Pero eso era antes.

Desde el año actual ya no hay diferencias.

Cuenca y muchas de las capitales que presumían de taurinas, podrán ir del brazo, tutearse y emplear en su todo la mayor camaradería.

En Cuenca tienen también una corrida de toros, una novillada y un espectáculo tauro-cómico-musical.

Los días y combinaciones de este programa son:

Septiembre, 5.—Barrera y La Serna, mano a mano, con toros de Alipio P. Tabernero.

Día 6.—Paco Céster, Joselito de la Cal y Paco Bernad, con novillos de López Cobos.

Como epílogo, el 8, "Los Ases".

Bien por los de Cuenca.

Y bien también por los de Soria.

En la tierra de la mantequilla andan ya a vueltas con la confección de su programa de toros, ya que, tal como supusimos, no había de faltar quien, a la vista de la ayuda municipal, se lanzara a ofrecer una bonita cobinación a los aficionados de Soria.

Por el rumbo que llevan las gestiones organizadoras parece que la terna que verán los sorianos será: Manolito Bienvenida, Pepe Amorós y "Pinturas" y en cuanto a ganado, las mayores posibilidades las tiene por ahora el propietario de los antiguos "urcolas", señor Galache.

MARQUEZ NO TOREARA MAS EN ESPAÑA

Eso, al menos, se dice. Y el que ha lanzado la noticia afirma saber de buena procedencia que el "Belmonte rubio" cumplirá los compromisos que tiene en algunas plazas extranjeras y luego, si se ultima el contrato con la empresa mejicana, pasará Antonio el charco, que por lo visto era lo que le estimuló para volver a los toros.

Claro que el que Márquez no toree más en las plazas española muy bien pudiera ser, más que por gusto propio por el olvido en que le tienen las empresas.

Y es que no hay que darle vueltas; torero que no interesa al público, es inútil que sueñe con verse solicitado por las empresas.

A Márquez, desgraciadamente, se le ha pasado su época.

LA DE BENEFICENCIA EN SAN SEBASTIAN

En el capítulo de corridas extraordinarias de San Sebastián, la de más renombre, indudablemente, es la de Beneficencia.

Y ¡qué le vamos a hacer! El cartel de este año de tan famosa corrida, no nos gusta.

Simao da Veiga, Manolo Bienvenida, El Estudiante y Maravilla, no es, a nuestro entender, todo lo fuerte que merece la corrida donostiarra de San Sebastián.

No quiere ello decir que no merezca el agrado de otros. Pa chasco. El día que los pareceres coincidan se ha acabado la fiesta taurina.

La tal corrida se celebrará el diez de septiembre y el ganado será de la acreditada vacada de Pablo Romero.

MIGUELIYO

LA RIOJA hace 25 años

En esta sucursal del Banco de España se canjearon en el día de hoy, en duros sevillanos, 107.270 pesetas; en dudosos, 7.730, y en cuentas corrientes ingresaron 136.285 pesetas; en total duros por valor de 251.281 pesetas.

—Sobre las cuatro de la tarde se desarrolló una gran tormenta cayendo dos chispas eléctricas en la Vuelta del Peine, que fueron recogidas por el transformador de energía eléctrica instalado en aquel lugar. Dos convecinos nuestros que en aquel momento pasaban por allí, cayeron al suelo por efecto de las descargas, sin que afortunadamente sufrieran más que le susto consiguiente.

—El ayudante de Obras Públicas don Ricardo de Pablo y el sobrestante don Ernesto del Cerro, salieron para Alberite con objeto de practicar el sondeo para el puente que se iba a construir sobre el río Iregua.

—En la Cocina Económica se distribuyeron durante la semana, 5.462 raciones, de las que resultaba un promedio de 780 diarias, cifra que llamaba la atención por lo elevada, en la época de verano.

En el despacho del gobernador civil celebró sesión la Junta provincial de Instrucción Pública y se acordó hacer los siguientes nombramientos de maestros: de la Escuela de asistencia mixta de Ocón, doña Beatriz Elías; Muro de Aguas, doña Rosario Acereda; Pazuengos, don Benigno Martínez; Anguciana, don Amador Lerena; Morales, doña Eulalia Hernández; Agoncillo, don Cecilio Arribas, y de la de párvulos de Cervera, doña María Jesús Echaure.

—En Haro, en la sucursal del Banco de España, hubo gran concurrencia al canje de duros, haciéndose las siguientes operaciones: duros legítimos, por 30.000 pesetas; dudosos, 1.725, y en cuentas corrientes ingresaron 86.440 pesetas; en total, 118.165 pesetas.

—Fué pedida la mano de la señorita Matilde del Solar, de Herramélluri, para don Emilio Ocina, de Haro, quedando concertada la boda para los primeros días del próximo mes de octubre.

—En Villavelayo terminó la siega de cereales, resultando muy abundantes las de trigo y garbanzos.

RIOJA ALTA

ANGUCIANA

Ha salido, aprovechando su licencia anual, con dirección al Balneario de Arnedillo para atender a su cura de aguas, nuestro querido amigo don Pablo Maguregui Sáiz, empleado del Laboratorio de la Escuela Enológica de Haro. Deseamos que el amigo Pablo obtenga el mayor beneficio de tan acreditadas aguas.

Llegó de Madrid a pasar un par de meses, con su anciana madre, la guapísima joven Eulalia Jorge García, la cual viene encantada de la capital de la República.

También vino procedente de su residencia oficial de Villa Sanjurjo, Melilla, el empleado don Ramón Angulo Diaz, con su simpática esposa y dos lindos niños, habiendo hecho el viaje con toda felicidad. Bien llegados.

Hoy, día de San Roque, han celebrado su fiesta onomástica el propietario don Roque Martínez, el también propietario y joven don José Angulo García y la bellísima señorita María Jesús Samaniego Salazar, la cual por la tarde y con un ramillete de hermosas amigas, han tenido en las praderas del monte "El Soto" una buena merienda, derrochando alegría y buen humor.

Bien por el amigo Pepe y la monísima María Jesús, cuyos natalicios fueron en el mismo día y cuyos pensamientos también coinciden.

El El 15 del mes en curso, se leyeron en la misa conventual, las primeras amonestaciones de la joven de esta localidad, Valentina Sanes Cerezo, con el joven de Haro, Alejandro Martínez Ortiz, los cuales lo han comunicado también a los efectos oportunos al señor juez municipal.

Que sea enhorabuena.—**Izquierdo.**

FIESTAS EN ALFARO

17 de agosto

EL TERCER DIA.— La animación, desde las primeras horas es considerable; las gentes discurren por las calles y lugares en la que se hallan instaladas las barracas, churrerías, etc. en espera de la hora en que ha de verificarse en encierro del ganado bravo que se ha de lidiar hoy en la Plaza de Toros.

EL ENCIERRO.— A las ocho en punto suena el primer cohete, y las gentes afluyen a las calles del recorrido de todos los puntos de la ciudad; a poco se da suelta al ganado y se verifica el encierro sin más consecuencias que algunos tropezones que tienen como consecuencia un hacinamiento de cuerpos humanos y algunas erosiones sin importancia.

Una vez el ganado en la plaza se sueltan unas emboladas que futuros astros de la torería se encargan de lancear con más o menos arte.

EL CONCIERTO.—En el quiosco de la Plaza de la República, se ha celebrado el tercer concierto musical con abundante concurrencia de público.

Las huestes de Arbizu, que merecen tomar parte en un concurso de resistencia, están siendo el número "de fuerza" de la feria.

Música por la mañana, al mediodía, por la tarde en la plaza de toros, y por la noche en la de la República, es mucha música para quienes no se despegan el instrumento de los labios; pero como los amigos de Tersípcore son incansables, los músicos tienen que esforzarse a fin de que el baile no se interrumpa.

EL SEGUNDO ENCIERRO.—A las cuatro de la tarde, se ha verificado el segundo encierro de ganado con asistencia de más público que por la mañana. A los pocos metros de los corrales se desmandó una res, que sale al campo seguida de un cabestro, y a punto ha estado de huir el total de las reses que corren las calles.

Al regreso a la plaza, queda rezagado uno de los bichos y el público la goza en grande, convirtiendo en plaza de toros todas las calles del recorrido, en las que el animal, sin prisa de llegar a la plaza, se detiene.

La plaza, a la hora de dar suelta al primer embolado, presenta un aspecto formidable; "los precios" son más económicos que los días pasados, y el público afluye por todas partes al coso taurino.

En el redondel ,la cantidad de "toreadores" de todas edades, es también considerable.

Se hace derroche de valor, cualquiera se atreve con los embolados y abundan los coscorrones, las espantadas y las caídas de cabeza al callejón, caídas sin consecuencias, porque como aquel se halla también atestado de público, resulta casi imposible caer al suelo. Está visto que los espectáculos gratuitos son los que únicamente llenan la plaza.

Después de la corrida el público se esparce por la ciudad que se anima por momentos, viéndose muy concurrida la feria y llenándose una vez más "La Flor Riojana", cuyo amplio salón resulta insuficiente para dar cabida a la cantidad de "bailarines" que a él concurren.

Por la noche, en los casinos La Unión y Gran Casino, se han celebrado bailes de sociedad, que resultaron brillantísimos; siendo de admirar la cantidad y calidad de la representación femenina, superior duda a la de años anteriores.

También en la Plaza de la República se baila incesantemente a los acordes de la banda o de la gaita y el tamboril.

El programa para mañana es idéntico al de hoy.

BOLSILLO QUE DESAPARECE.—Cuando la vecina de esta ciudad doña Julia Castillo, se dedicaba en la mañana de hoy a la compra de viandas, fué víctima de un émulo de Caco, que le sustrajo del bolso en que depositaba las compras un bolsillo que contenía ciento cinco pesetas.

Cuando la mencionada señora se dió cuenta no hay que decir que el ratero había desaparecido, siendo inútiles cuantas pesquisas se han hecho hasta el momento, para dar con el autor de la sustracción.

Como verán nuestros lectores, hay quien cuando más a gusto "trabaja" es en período de fiestas.

P. Jiménez.

AUDIENCIA

DELITO DE HURTO

Ante el Tribunal de Derecho se vió ayer en juicio oral una causa procedente del Juzgado de Arnedo, contra Saturnino Eguizábal Bretón, el que, según el Ministerio fiscal, en uno de los días inmediatamente anteriores al 20 de marzo de 1933, arrancó de una viña perteneciente a Pedro de Blas Cordón, sita en el término de la Lomba, jurisdicción de Arnedo, 250 plantas de vid, valoradas en 75 pesetas y las plantó después en una finca de su pertenencia sita en la Rad Ventescosa, término también perteneciente a Arnedo.

Los referidos hechos constituyen un delito de hurto, del que es autor el procesado, que ha incurrido en la pena de dos meses y un día de arresto mayor, accesorias, costas y a que indemnice a Pedro de Blas en 75 pesetas.

En el acto del juicio, el procesado se mostró conforme con la relación hecha por el Ministerio fiscal y pena por éste solicitada; el letrado señor Pancorbo, que estaba encargado de la defensa del procesado, solicitó se diera la causa por vista, a lo que accedió la Sala, la que en su día dictará sentencia.

TENENCIA DE ARMAS

A continuación de la anterior y ante el citado Tribunal se vió una causa procedente del Juzgado de Torrecilla en Cameros, contra Lorenzo García Oteiza, por tenencia ilícita de armas.

Según el Ministerio fiscal, el procesado, el primero de mayo de 1933, y en el pueblo de Villanueva de Cameros, sin estar provisto de licencia, ni de guía correspondientes, hizo uso fuera de su domicilio de un arma corta de fuego con la que efectuó varios disparos y como este hecho constituye un delito de tenencia y uso ilícito de arma de fuego, ha incurrido el procesado en la pena de seis meses de arresto mayor, accesorias y costas.

El letrado señor Macua solicitó sentencia absolutoria, con toda clase de pronunciamientos para el procesado, por cuanto éste no usó arma alguna ni hizo disparos.

SENTENCIA

Por la Sala de la Audiencia y en causa procedente del Juzgado de Alfaro, se ha dictado sentencia condenando a Jesús Labuena Moliner, como autor responsable de un delito de hurto, en cantidad que no excede de mil pesetas y pasa de cincuenta, a la pena de cuatro meses de arresto mayor y al procsado Teodoro Castillejo Oteiza, como encubridor del delito expresado, con la concurrencia de una circunstancia agravante, a la pena de multa de 250 pesetas y a que indemnicen al perjudicado Florentino José Jiménez, en la cantidad de 43'55 pesetas, de acuerdo con la petición del defensor de los procesados, señor Montero.

DE LO CONTENCIOSO

Por doña Cresponia de Mendi Avellosa, se ha iniciado recurso contencioso administrativo, ante el Tribunal provincial, contra acuerdo adoptado por el Ayuntamiento de Santo Domingo de la Calzada, sobre demolición de unas obras que se prolongan hacia un río en dicha localidad.

JURADOS

En el sorteo verificado el día 16 del corriente mes en la Audiencia, correspondió actuar de jurados en las causas que se verán en el próximo mes de noviembre y que publicamos ayer, a los señores siguientes:

PARTIDO JUDICIAL DE LOGROÑO

CABEZAS DE FAMILIA

Don Lucas Palacios, de Murillo; don Francisco Pastor, de Fuenmayor; don Nemesio Pardo, de Navarrete; don Vicente Pascual Gómez, de Logroño; don Román Pérez Reinares, de Alberite; don Francisco Pérez Martínez, de Logroño; don Cayo Palacios, Sáez, de Logroño; don Luciano Pablo Parra, de Nalda; don Antonio Pascual Andrés, de Sorzano; don Nicolás Pascual, de Logroño; don Andrés Pérez Lerdo, de Logroño; don Faustino Peso, de Fuenmayor; don Maeto Pérez Palomar, de Fuenmayor; don Eugenio Pérez Melchor, de Logroño.

CAPACIDADES

Don Sebastián Pallarés, de Logroño; don Silverio Pardo, de Logroño; don José María Pascual, de Cenicero; don Antonio Palacios, de Agoncillo; don Julián Pascual Andrés, de Sorzano; don Teodoro Pascual, de Villamediana; don Francisco Pascual, de Nalda; don Esteban Pastor, de Logroño; don Martín Pérez Escudero, de Nalda; don Blas Pérez Irujo, de Logroño.

SUPERNUMERARIOS DE CABEZAS

Don Damián Palacios, de Logroño; don Emiliano Pérez Marín, de Logroño.

SUPERNUMERARIOS DE CAPACIDADES

Don Luis Pancrobo, de Logroño; don Justo Angel Pascual, de Logroño.

PARTIDO JUDICIAL DE ARNEDO

Don Felipe Garrido, de Arnedillo; don Juan Gil, de San Vicente de Munilla; don Alfonso García de Munilla; don Eugenio Orío, de El Villar de Arnedo; don Baudilio Rada, de Quel; don Albino Regadera, de Molinos de Ocón; don Fructuoso Rabanera, de Arnedillo; don Roque Rivas, de Arnedillo; D. Francisco Ramos de Muro de Aguas; don Daniel Garrido, de Arnedillo; don Angel Romo, de Corera; don Paulino Royo, de Tudelilla; don Martín Ochoa, de Enciso; don Lucas Ulecia, de Arnedo.

CAPACIDADES

Don Primitivo Rodríguez, de Arnedillo; don Jacinto Ocón, de Turrundon Tiburcio Reinares Solano, de Robres; D. Justo Rico, de Herce; D. Silcún; D. Patricio Reinares, de Robres; verio Rubio, de Arnedillo; don Justo Ortega, de Tudelilla; don Francisco Oñate, de Quel; don Isidro García, do Arnedillo; don Blas Gil, de Munilla.

SUPERNUMERARIOS DE CABEZAS

Don Aurelio Palacín Marín, de Logroño; don Victoriano Palacios Expósito, de Logroño.

SUPERNUMERARIOS DE CAPACIDADES

Don Enrique Palacio Príncipe(de Logroño; don Juan Palacios Sanz, de Logroño.

Para la tombola del "Día Municipal"

Relación de los objetos donados a los obreros y empleados municipales para la celebración de una tómbola, a fin de engrosar con su recaudación, la cantidad para la creación de su Montepío:

Don Francisco Martínez Merino, reloj de mesilla; don Timoteo Morga, juego completo de agua y licor; don Luís Castellanos, servicio completo huevera; señores Alonso Hermanos, 50 cajas de pastillas café "La Cabra"; don Alejo Martínez, cuatro cajas extracto de flores "Kuapp"; don Antonio Martínez, pañuelo seda fantasía; don Lucio Piazuelo, botella de jerez; don Nestor Santo Tomás, tres pares zapatitos niño; don Fortunato Redón, tres vasos, una copa y tres urnas; señores Hijos de Merino, dos juegos de lotería, cinco juegos de damas y seis juguetes peninsulares; don Ramón Quevedo, cien botellines vermouth Cinzano; señora de don Mario Bernedo, muñeca de gran tamaño fantasía; señorita Blanca Miguel, maestra municipal, íd. íd. íd.; señora de don Francisco Ayúcar, íd. gran novedad; don Juan García Naranjo, seis botellas fina La Ina; don Augusto Bermejo, don búcaros; don Florentino Alonso ("Casa Flores"), vale por un par zapatos veinte pesetas; don Pío Amelivia, juego cacerolas; don Julián González de Garay, butaca y papelera mimbres; Droguería Serrano, frasco de colonia "La Maja"; La Cocina Alemana, pluma estilográfica, pitillera, pipa ,portamonedas, petaca y cartera; don Román Vallejo, caja de jabón "Jardines de España"; don Carmelo Asensio, docena pañuelos finos caballero; don Vicente Gallego, íd. fantasía; don Rufino Irazola "Bar Chaval", botella de Domecq, e íd. de anís "Ruiseñor"; Bar "Los Navarros", dos botellas anís del Gato; doña María S. Marín, dos botellas sidra El Gaitero; "Bar Fontecha", dos botellas campagne; "Granja Oriente", dos botellas anís "Tierruca".

Habiéndose hecho ofrecimientos del comercio, que cooperarán con bonitos y valiosos regalos, se suplica que remitan lo que vayan a donar para el mejor éxito de la tómbola, a la portería del excelentísimo Ayuntamiento, acompañando los referidos objetos de la correspondiente tarjeta de origen.

Santo Domingo

En vez de verbena de San Roque tuvimos una noche horrible, pues se desencadenó una fuerte tempestad con truenos formidables y relámpagos, cayendo una lluvia torrencial que convirtió a la ciudad en una laguna y como durante la tempestad se apagó el alumbrado público, resultó todo al revés; en vez de baile había corridas para guarecerse de la lluvia; en lugar de música, truenos, y las linternas verbeneras fueron sustituídas por fulgentes relámpagos.

Hoy, los vecinos de la calle, han vuelto al disparo de cohetes, anunciando que iba a la acostumbrada misa anual por los difuntos convecinos y esta noche se celebrará la fiesta si el tiempo no lo vuelve a impedir y estropear, porque está de aspecto tormentoso. Que está el tiempo de cambio se notaba esta mañana por el síntoma de que en los mismos cuatr cantones se han zurrado de lo lindo por cuestión de sus chiquillos dos mujeres cuyo proceder ha extrañado, por ser de la categoría educada; se ha conocido por el desgañitar de una vecina mía que insultaba a otra con epítetos poco edificantes, etc.

—Anoche, por falta de número de señores concejales, no se pudo celebrar la sesión, por lo que mañana se celebrará la supletoria y sabremos el resultado de la elección del nuevo alcalde.

—La Junta de Sanidad, en unión del doctor don Pablo García, celebró sesión sobre asuntos higiénicos de la ciudad, habiéndose tomado acuerdos importantes sobre prohibición de estercoleros, abastecimiento de agua, limpieza de cuadras, aseo de talleres, higiene de establecimientos públicos y otras medidas, necesarias unas y convenientes otras,

—Nuestro amigo y convecino don Marino Fernández, ha regresado de Salvatierra, después de asistir a la profesión de su hijo Daniel, como misionero, habiendo venido en compañía de 33 estudiantes de Beire (Navarra), enterándonos de que de este colegio menor, han marchado 28 estudiantitos a Salvatierra.

En un magnífico autobús de los de dos pisos y con la bandera francesa y española, han llegado de Burgos los profesores y alumnos extranjeros, entre los cuales vienen bellas señoritas, los cuales después de reconocer la ciudad y sus principales monumentos, han salido con dirección a Nájera.

—Van vencidas las labores de recolección, para las cuales ha hecho un tiempo excelente, sin haber perdido un día más que el de hoy, por el diluvio de anoche.

El aparejador municipal, don Alfredo Poves, ha marchado con su esposa e hijos a disfrutar unos días en Bilbao, y para hacer lo mismo aquí, ha venido de Logroño el empleado de Telégrafos don Ramón Larrea, con su esposa.

RIOJA BAJA

ALCANADRE, 17.

EN FIESTAS.—La noche del día 16, se ha visto animada igualmente que la anterior y que en las demás horas del día, pero la luz, a pesar de estas en fiestas, continúa haciendo de las suyas, no suministrando la fuerza debida. Al interpretar la Banda Alcanadresa una jota y el Himno de Riego, últimos conciertos de la noche, poco faltó para que quedásemos a obscuras, pues solamente se distinguía un pequeño hilillo resplandeciente en las lámparas eléctricas, a tal punto que no se distinguían las personas. No hay que ser impasibles y tomar esto con indiferencia. Es necesario que la Electra Sindicato de Regadío, solucione este problema del que hace años venimos padeciendo, y precisa que tome otra determinación, ya que lo que se pide es una cosa justa y necesaria.

Volvamos a los nuestro. A las diez y media, desde el Círculo Republicano, algunos vecinos lanzaron al espacio un buen número de cohetes, resultando un rato muy agradable y divertido. A las once, prosiguió la Banda Alcanadresa sus conciertos, terminando a la una. Durante el tiempo de descanso, la juventud se introdujo en los dos salones de baile "La Alegría" y la "Flor Riojana". En el primero, que incansablemente lo hacen tres buenos músicos con los instrumentos clarinete o flauta, piano y saxofón, y el segundo está representado por cinco músicos que también lo hacen admirablemente.

De una y media a cuatro, en el salón de baile de la viuda de Mateo, trabajaron incansablemente las dos bailarinas que lo hicieron en la noche anterior, dejando muy contentas a las personas jóvenes que concurrieron.

En nuestra crónica anterior decíamos haber venido las referidas bailarinas de la capital de Bilbao, más, al parecer, han resultado venir de Logroño, así es que para dejar cada cosa en su lugar lo rectificamos.

La noche estuvo embarrada, dejando caer algunas gotas, al propio tiempo que el fuerte cierzo no cesó ni un instante, así es que la mayoría del público, excluyendo a la juventud, internáronse en los cafés y de allí no salieron, pues como ya anuncié está servido por buenas camareras.

Hoy ha llegado el tercer día de fiestas; el forastero encuentra tan agradable la estancia en este pueblo, que aquí continúan, contribuyendo a que este día alcance la fiesta igual esplendor que los demás días.

A las once, la Banda Alcanadresa ha reanudado sus conciertos y así prosiguirá hasta la una.—*Juan Pascual.*

✝

LA NIÑA

GLORIA GARCIA BURGOS

FALLECIO AYER, A LOS 9 AÑOS DE EDAD

habiendo recibido los Santos Sacramentos

R. I. P.

Sus afligidos padres don Angel y doña Gloria; hermanos Carmen y María Teresa; abuelos paternos don Jesús García y doña Concepción Nombela; maternos, don Mateo Burgos y doña Claudia Muro; tíos, primos y demás familia, participan a sus amistades tan sensible pérdida y les ruegan asistan a los actos abajo indicados.

Logroño, 18 de agosto de 1933.

Conducción del cadáver: HOY, a las DOCE Y CUARTO.

Iglesia Parroquial: Santiago el Real.

Casa mortuoria: Norte, 30.

Funeral y Misa de Réquiem: El sábado, a las 9 menos cuarto

Pompas Fúnebres PASTRANA. Teléfonos: Día 1754; Noche 1258 y 1841.