Logroño Año XLIII. Núm. 13 498

REDACCION Y ADMINISTRACION
PLAZA DE LA IMPRENTA NUM. 1 BAJOS.
No se devuelven los originales aunque no se inserten
Anuncios a precios convencionales
Remitidos a una peseta línea.
Toda la correspondencia se dirigirá así:
LA RIOJA. Apartado, 28. Logroño

Franqueo Concertado

LA RIOJA

DIARIO IMPARCIAL DE LA MAÑANA

Fundadores: D. Facundo y D. Francisco Martínez Zaporta

Franqueo Concertado

Viernes 27 de febrero de 1931

PRECIOS DE SUSCRIPCION
En Logroño, dos pesetas al mes
Fuera de la capital, trimestre seispesetas
Trimestre vencido ó por comisionado 6,50
Extranjero, al año, 56 pesetas
Repúblicas hispano-americanas 30
Se considera que continua suscrito al periódico el que no lo devuelva a la Administración.
Número suelto, 10 céntimos

DEL DIA OFICIAL

Madrid, 26.—Varias horas.

DESPACHO Y FIRMA REGIA

A las diez y media llegó a Palacio el presidente del Consejo, para despachar con el rey. Nada dijo a la entrada, y a la salida dió el índice de la firma, que es:

Resolviendo dos competencias suscitadas entre el jefe de la fuerza militar de Ceuta y el juez de paz de Tetuán.

Decreto de auxilios al personal de ferrocarriles.

Nombramiento de gobernador civil de Madrid a favor de don Fernando Weyler; de Director General de Aduanas a don Luis García Guijarro, de alcalde de Madrid, al señor Ruiz Jiménez, y admitiendo la dimisión al Director General de Administración, don Rafael García Ormaechea y nombrando para sustituirle al señor Serrano Jover.

UNA COMISION OBRERA EN LA PRESIDENCIA

Entre las visitas que recibió el presidente, figura la del abogado señor Barriobero, que acompañaba a una Comisión de obreros pertenecientes a la Confederación Nacional del Trabajo. Hablaron extensamente de las cuestiones sociales en Barcelona, señalando el deseo de los Sindicatos Unicos de salir de la actuación clandestinidad que aprovechan los elementos comunistas, de los cuales su idealidad está muy lejos. Los comisionados hablaron con el presidente de las gestiones que viene realizando, y el señor Aznar les prometió que de todo ello dará cuenta a sus compañeros.

Un redactor de la Agencia Mencheta se entrevistó con el señor Barriobero, el cual le repitió la versión dada a los periodistas después de su entrevista con Aznar, añadiendo que resulta extraño que en algunos puntos, como Gijón, funcionen libremente estos elementos, y en otros, como en Cataluña y Levante, permanezcan cerrados sus domicilios y que en Madrid hayan aprobado su reglamento, agregando que en realidad existe un desbarajuste que les desorienta y les obliga a vivir en régimen clandestino.

Dijo que el presidente les prometió llevar el asunto a uno de los Consejos de ministros.

EN EL MINISTERIO DE GOBERNACION

A la una y veinte llegó al Ministerio de la Puerta del Sol el coche de Romanones, pasando inmediatamente al despacho del marqués de Hoyos, con quien permaneció conversando hasta las dos menos cuarto.

Más tarde el ministro de la Gobernación recibió a los periodistas a quienes manifestó que tenía pocas noticias que comunicarles. Unicamente que se habían posesionado de sus cargos el director general de Administración local y el gobernador de Madrid, éste por el carácter de urgencia, pues en estos momentos no podía estar el cargo desempeñado interinamente.

Otra noticia grata, que ya sabrán ustedes—agregó—es la solución del conflicto planteado por el ramo de transportes. Ha imperado el buen sentido.

—¿Puede usted decirnos algo?—preguntó un compañero—de la visita de Romanones?

—Ha venido con el fin de ampliar la conversación que ayer tuvimos en la reunión ministerial sobre gobernadores civiles. En este asunto hay que reconocer que estamos procediendo con la máxima armonía.

—¿Y los demás ministros traerán también listas?

—Las traerán o las enviarán.

Dijo el ministro que las noticias que se reciben de provincias acusan tranquilidad.

EN EL DE ECONOMIA

El subsecretario del Ministerio de Economía recibió a los periodistas, a los que manifestó que había leído en un periódico la noticia de que se trasladaban al Ministerio de Estado las negociaciones que con Francia e Italia lleva el de la Economía.

Esto no es cierto—dijo el señor Lequerica. Lo que hay es que existe una comisión mixta que reside en el Ministerio de la Economía, y que se halla en contacto con el de Estado; pero pueden ustedes tener la seguridad de que la acción comercial es conjunta y armónica.

EN EL FOMENTO

Al ministro de Fomento visitaron esta mañana el vizconde de Eza, el consejero de Estado señor Díaz Benito, el Consejo de Minería, el presidente de la Federación Nacional del Trabajo, el general Marzo, la Junta Reguladora e inspectora del Cemento y otras personalidades.

A las dos recibió a los periodistas, a quienes dijo que se seguía ocupando con gran interés del grave problema de la crisis del trabajo en Andalucía.

Son muchos—dijo el ministro—los pueblos desde los cuales se hacen peticiones de dinero para remediar la crisis, alegando razones, todas ellas poderosas. Una demostración de que el problema me preocupa hondamente está en que hoy he girado 868.000 pesetas a Jaén, 330.000 a Sevilla y 320.000 a Córdoba, aparte de otras cantidades de menor importancia a distintos puntos, a fin de conjurar, en lo posible, la crisis del trabajo.

Terminó el señor Cierva su conversación con los periodistas diciendo que tal vez el presidente llevaría hoy a la firma del rey el decreto de aumento de jornales a los ferroviarios.

EN EL DE ESTADO

El conde de Romanones recibió las visitas de los embajadores y ministros de Bélgica, Portugal, Estados Unidos, Ecuador, Rumanía, Checoeslovaquia y Suiza, y encargados de Negocios de Italia, Cuba y Brasil.

Dijo el conde a los periodistas que los nombramientos de gobernadores van haciéndose, creyendo que la lista se facilitará el sábado.

Preguntado si había dado los nombres de sus amigos, contestó que más que nombres había dado consejos de quiénes deben nombrarse, porque ahora los gobernadores no son como antes, que iban a hacer las elecciones, viéndose detrás de ellos a los futuros diputados.

Ahora van a presidirlas nada más. Se hubiera preferido que no los hubiera, pero en las provincias ha de haber una autoridad. Es igual ser amigo o no de los gobernadores, porque éstos obrarán en justicia, y eso basta. Los nombramientos demuestran la cordialidad reinante entre los ministros.

Una comisión de exportadores de vinos visitó al conde de Romanones para exponerle sus intereses ante la próxima reunión de la Comisión franco-española del Tratado de Comercio.

La exportación vinícola supone muchos millones de pesetas.

Romanones presentó la comisión al subsecretario, con quien conferenció.

También visitó al conde la Junta directiva de la Agrupación de Corresponsales extranjeros.

LOS TIPOGRAFOS Y EL MINISTRO DEL TRABAJO

Un grupo de unos 500 tipógrafos se situó ante el Ministerio del Trabajo, destacándose una Comisión que se entrevistó con el ministro para pedirle se activen los trabajos para la aprobación definitiva de los acuerdos referentes a los salarios mínimos de las artes gráficas. El ministro les contestó que el asunto está pendiente de varias contestaciones de provincias.

La Comisión dió cuenta a sus compañeros del resultado de la entrevista, y sin incidente alguno se disolvieron.

LA TARDE DEL PRESIDENTE

El presidente del Consejo recibió por la tarde a un periodista norteamericano y despachó con algunos jefes de Sección.

Dijo el almirante Aznar a los informadores que carecía de noticias, y que el sábado habrá Consejo de ministros.

EN EL DE HACIENDA

Al ministro de Hacienda señor Ventosa le visitaron esta mañana los miembros que constituyen el centro de Contratación de Moneda y el Director del Banco exterior, señor Figueras.

DE LA «GACETA»

Entre otras disposiciones publica la «Gaceta» de hoy las siguientes:

Jubilando al jefe superior de Administración, don Antonio Rojo.

Se promueve a este cargo a don Luis Sánchez Rivas.

Disponiendo se encargue del despacho de la Dirección General de Marruecos don Julio López Oliván.

Idem idem de la Subsecretaría del Ministerio del Ejército el general de brigada don Enrique Ruiz Fornells.

Declarando que los practicantes y matronas vienen obligados a tributar en razón de sus ingresos profesionales, con arreglo al título segundo del decreto de 15 de diciembre de 1927.

El incidente de Alcalá Zamora

Madrid, 26.—11 noche.

UN ESCRITO DE LA ACADEMIA DE JURISPRUDENCIA

La Junta de Gobierno de la Academia de Jurisprudencia ha dirigido un escrito al ministro de Instrucción Pública en relación con el incidente ocurrido al señor Alcalá Zamora en la Cárcel Modelo.

Dice que el incidente ocurrido al presidente de dicha Corporación ha impresionado a sus compañeros de la Junta de Gobierno.

La sensibilidad de la opinión pública ha señalado el sentido peligroso y verosimilmente terrorista del suceso y estimula a la iniciativa de protesta y reclamación de justicia, máxime cuando ante la gravedad del hecho no se ha adoptado mejor providencia que incoar un expediente ante la misma Administración del Ramo que podía resultar responsable del desafuero frustrado.

No se ha disimulado tampoco el prejuicio ministerial al declarar oficiosamente que la significación del hecho responde únicamente a un acto grosero.

Tan profunda desviación del punto de vista oficial está en absoluta pugna con el certero arraigo de la conciencia ciudadana, justamente alarmada, que ha tomado el sentido común de integridad personal.

Sin garantías ni derechos individuales, ausente de protección de justicia a la libertad de la persona, cuya prisión se decretó gubernativa o policiacamente, sin garantías de proceso ni recurso alguno, es harto justificada la desconfianza general; mas si se agrega la realidad de que cuando el ciudadano es entregado a la custodia oficial de las cárceles cuyo inviolable auxilio parece convertirse en peligrosa ficción, entonces el cuadro desolador que se presenta al ciudadano debe operar sobre él en un grado de desesperación capaz de todas las rebeldías.

Parece obligado que el Ministerio público proceda con arreglo a derecho, deduciendo la oportuna querella criminal, sin esperar a que las débiles formas de un expediente administrativo preparen la impunidad de los culpables.

Así lo cree esta Junta, al mismo tiempo que consigna su protesta. Solamente una parte de su seno ha creído que debía abstenerse la Corporación y la Junta administrativa de hacer manifestación alguna del sentido expuesto, por creer que representaba una posición política incompatible con la misión cultural de la Corporación.

No lo entienden así los que suscriben. Sobre ese sentido yacente, exclusivo de una falsa jurisprudencia, tan sólo nutrida de conceptos, está la vigilante acción de todo cuerpo de juristas para interesarse por la efectividad de las normas del Derecho donde advierta su falta, con mayor razón cuando la ofensa es inferida desde la autoridad contra personas que, como el presidente de esta Academia y otros compañeros, honran a la Corporación a que pertenecen. Y todavía más cuando como sucede en el hecho actual, convergen hacia su centro aspiraciones de levantada conciencia general con apetencia de remedios urgentes y definitivos para los agudos males que afectan a la extrema comunidad política.

Dirigen el escrito al señor Gascón y Marín, por ser el ministro de quien depende la Academia de Jurisprudencia y va firmado por Felipe Sánchez Román, Félix Benítez de Lugo, Valeriano Casanova, Félix Gil Mariscal, Luis de la Peña, Joaquín Garríguez y Juan José Benayes.

¿HA DESCUBIERTO LA POLICIA AL AUTOR DE LA «BROMA»?

Esta tarde los reporteros judiciales supieron que la Policía venía trabajando, desde hace días, sobre una determinada pista, rellacionada con el incidente de Alcalá Zamora.

Parece que ha sido detenido el autor de la broma.

Por la reserva con que se efectuó este servicio, los periodistas no han logrado conseguir el nombre del detenido. Unicamente se sabe que es hijo de un alto funcionario del Cuerpo de Prisiones.

Conocedor del régimen carcelario y hallándose embriagado en un cabaret, en compañía de otros amigos, ideó la broma de llamar por teléfono a Alcalá Zamora, diciéndole que lo hacía desde la Presidencia del Consejo.

También se averiguó que la Policía detuvo esta mañana a un camarero de dicho cabaret, que parece ser que fué quien dió la pista a la Policía.

El detenido pasó a la Dirección de Seguridad.

LA EXPLICACION DE LO OCURRIDO

Se va aclarando el incidente de Alcalá Zamora.

Los amigos Rafael Gómez, de 28 años, y Augusto Fernández, de 30, recorrieron diversos establecimientos. Se encontraron con José Blanco Escosura y José Acosta y trasladándose todos ellos a un colmado de la plaza de Bilbao, donde se les unieron Soledad Gómez y el camarero Julián González.

Durante las libaciones se le ocurrió a José Acosta llamar a la Cárcel Modelo, diciendo que se pusiese al aparato el señor Alcalá Zamora.

Después de la llamada, los amigos le quitaron el aparato, saliendo todos seguidamente a la calle.

La policía ha logrado detener a todos los citados y conducirlos al Juzgado, excepto a José Acosta que ha desaparecido.

Parece que es portugués y estaba colocado en el periódico «La Nación».

La broma terminó por la extrañeza que produjo en la cárcel el que se preguntase por Alcalá Zamora. La pregunta llenó de confusión al empleado de guardia.

NOTAS PALATINAS

Madrid, 26.—11 noche.

AUDIENCIA REGIA

Recibió don Alfonso en audiencia al nuevo alcalde de Madrid, señor Ruiz Jiménez, que después de cumplimentar al monarca le dió cuenta de los problemas más importantes que afectan a la villa y corte.

PESAME DEL REY

Con motivo del fallecimiento del obispo de Mondoñedo, doctor Solís y Fernández, el rey ha enviado un telegrama con expresivo pésame al Cabildo de la Diócesis.

CUMPLIMENTANDO A DON ALFONSO

Estuvo en Palacio el alcalde de Madrid. A la salida dijo que había ido a cumplimentar a don Alfonso y que éste se mostró entusiasta decidido por el progreso de Madrid, añadiendo que mañana se posesionará del cargo.

Recibió en audiencia a varios aristócratas. También estuvo el exministro señor Argüelles.

LOS ESTUDIANTES OBSEQUIAN AL REY

Los estudiantes que residen en el pabellón de la Fundación Del Amo en la Ciudad Universitaria, obsequiaron esta mañana con un almuerzo al rey.

A los postres se pronunciaron discursos agradeciendo a don Alfonso el interés que viene demostrando por la prosperidad, no sólo tanto del Pabellón construído a expensas del filántropo montañés como por el desarrollo de la Ciudad Universitaria.

JURA DE GENTILES HOMBRES

Hoy juraron los cargos de gentileshombres de cámara don Juan Pinilla y los señores Alvarez Bellute, contralmirante Enrile y el comandante Batalla.

F. FERNANDEZ HEREDIA
OCULISTA. SALMERON, 3.

ACTUALIDAD POLITICA

Madrid, 26.—Varias horas.

CÓMO QUIERE EL GOBIERNO QUE SEAN LOS GOBERNADORES

Aparte del acuerdo adoptado en la reunión de ministros del miércoles de que los nuevos gobernadores sean personas que no aspiren a representar en Cortes distrito alguno, es criterio del Gobierno que las provincias estén gobernadas por elementos ajenos a todo interés político, dentro de las provincias de su mando.

De esta forma cree el Gobierno que las elecciones municipales, provinciales y generales serán verdaderamente sinceras, pues no hay interés en forzar la voluntad de los electores hacia determinado sector, sino que se manifieste de una manera libre.

«AZORIN» REPUBLICANO FEDERAL

Un colaborador de «La Noche», de Barcelona, en Madrid ha hecho a «Azorín» las siguientes preguntas:

—¿Cree usted que deben actuar los intelectuales en política?

—Desde luego. Son momentos en que aunque no se quiera no es posible permanecer indiferente ante la cosa pública. Me parece que los que tienen más cultivada la inteligencia deben tener mayor responsabilidad si se quedan al margen.

—¿Cuál es su filiación política?

—Republicano federal. Lo fuí hasta el año 1901, en que murió Pi, y ahora vuelvo a serlo con más fervor que nunca.

—¿Pertenece usted al partido?

—No. Yo defenderé mis ideas—ya lo estoy haciendo—en mis escritos.

—¿Qué solución le parece mejor para el problema catalán?

—Para mí, sólo la República puede resolverlo.

—¿Se ha unido usted a la agrupación que patrocinan Ortega y Gasset, Marañón y Pérez de Ayala?

—No; pero me parece muy bien esa actitud, y el acto celebrado en Segovia, magnífico.

—Si en un momento de lucha social se decidieran francamente dos bandos frente a frente (obreros y no obreros), ¿de qué lado estaría usted?

—¿Qué es el que escribe sino un obrero? Obrero que, al igual que el manual, necesita la plena libertad de pensamiento para realizar su trabajo. En el ejercicio de esa libertad somos hermanos los que trabajan la materia y los que escribimos. Hace muy poco he escrito: «Más cerca estamos los escritores de un herrero, de un ebanista, de un tejedor, que de un ministro, de un general, de un banquero, de un magistrado, de un embajador o de un obispo.»

EL PROGRAMA DEL GOBIERNO EN LA CUESTION MONETARIA

En la reunión que se celebrará hoy en el Consejo del Banco de España y que presidirá el señor Ventosa, se leerán unas cuartillas que contienen el programa del Gobierno en el problema monetario.

SANCHEZ GUERRA Y BURGOS MAZO VISITAN AL GENERAL AGUILERA

Se sabe que ayer almorzaron juntos los señores Sánchez Guerra y Burgos Mazo.

Hoy volvieron a entrevistarse y durante la tarde visitaron al general Aguilera, que se halla enfermo de bastante gravedad.

BAJA EN EL EJERCITO

Causa baja en el Ejército por abandono de destino, sin perjuicio del resultado del procedimiento si se presentase o fuese habido, el teniente de Caballería, don Joaquín Collar Serra.

LAS BODAS DE ORO DE VILLANUEVA CON LA POLITICA

Para conmemorar las bodas de oro de don Miguel Villanueva, que hace 50 años que fué elegido por primera vez diputado a Cortes, el Comité constitucionalista proyecta un acto al que concurrirán los ex parlamentarios de dicha agrupación.

El homenaje no está planteado todavía y consistirá seguramente en un banquete.

LA SUSCRIPCION PARA LAS VICTIMAS Y PRESOS

La suscripción por las víctimas y presos con motivo de los sucesos de diciembre asciende a 26.470 pesetas.

De distintas provincias se reciben muchos telegramas dando cuenta de haberse abierto suscripciones con el mismo fin.

En ellas figuran nombres de elementos de todas las clases sociales.

LOS SINDICATOS LIBRES

BARCELONA.— Como consecuencia de la reunión que celebraron ayer los dirigentes de la regional y nacional de los Sindicatos Libres, van a redactar un documento, en el que se hace constar su actitud respecto a la actual situación política. Declaran su apoliticismo, afirmando una vez más que son una entidad puramente económica, una organización sindical que aspira a merecer de todos los sectores políticos la consideración y respeto que a todos piensan guardar en reciprocidad de conducta; que no coadyuvarán ni obstaculizarán ningún movimiento político, pues no compete a las organizaciones económicas dogmatizar en este sentido.

Ofrecerán prestar su concurso a los Poderes constituídos con abstracción de su origen, dentro siempre de recibir un trato adecuado y de respeto a las mejoras obreras conseguidas. A este Gobierno le conceden un voto de confianza para el estudio y resolución de los siguientes problemas:

Primero. Supresión del impuesto de utilidades a los obreros.

Segundo. Mantener el espíritu de conciliación y arbitraje, procurando dotar a las organizaciones corporativas de los medios suficientes para hacer efectivos y rápidos sus fallos.

Tercero. Implantación de los seguros sociales como las naciones que los tengan mejor dotados.

Cuarto. Solicitan los libres representación en los altos organismos que hoy detentan y monopolizan los socialistas. Piden también un salario mínimo para los obreros del campo.

Quinto. Supresión del latifundio y del absentismo.

Sexto. Conjurar la crisis de trabajo atendiendo al paro forzoso con auxilio del Estado y más bien intensificando los trabajos, fomentando las iniciativas particulares y las obras públicas.

Séptimo. Representación corporativa de organismos locales y cuerpos legisladores.

Para desarrollar todos estos acuerdos se organizará un ciclo de conferencias. También intensificarás los Sindicatos libres su propaganda en Lérida, donde se ha hecho más intensa la actuación de los comunistas. Actuarán con toda actividad para contrarrestar esta campaña comunista.

EL «LIDER» REGIONALISTA CREE EN LA JUVENTUD

PARIS.— El señor Cambó cree en la juventud—así lo ha dicho al enviado de «Le Petit Journal»—como en un factor que influirá esencialmente en la resolución del problema político español. No en la juventud utopista, que antes aclamó a la Dictadura y que ahora se dice o se cree comunista, sino en la que se mantiene al margen, dentro de una actitud de estudio y observación. «Lo que hace falta a España—continúa el político catalán—es una preparación de las nuevas generaciones para las funciones administrativas y políticas. Yo quisiera que en nuestras principales ciudades actuasen organismos parecidos a la Escuela de Ciencias Políticas de París. Yo he comenzado ya en Barcelona esta selección de competencias jóvenes. Aunque el plan es todavía modesto, el éxito es alentador. Los jóvenes que vienen a nosotros son los más capaces.»

En cuanto a la impresión política de alivio consiguiente a la formación de la actual coalición gubernamental, cree el señor Cambó que se acentuará si el Gobierno se muestra activo y audaz. «Las elecciones de abril serán muy importantes, pues suministrarán la armazón y los cuadros para los diversos partidos, y señalarán indicaciones sobre la orientación general del país en las elecciones legislativas.»

Cuanto a los problemas del Ministerio de Hacienda, singularmente al monetario, Cambó ha dicho: «El señor Ventosa es un especialista de una competencia por encima de todo elogio. Estoy de acuerdo con él en que la estabilización de hecho es posible en un porvenir muy próximo.»

A. FERNANDEZ MARRODAN
Del Hospital Saint Joseph, de París
Especialista en Medicina y Cirugía de Riñón y vías urinarias
RAYOS X LABORATORIO
VARA DE REY, 13, 2.º, IZQDA.

Probo Ramírez Arroyo
Del Instituto Madinaveitia
Especialista en
Estómago-Hígado
Intestinos
Rayos X. - Laboratorio
Zurbano, 3 Teléfono 1313

TEATRO MODERNO

HOY VIERNES, 27 FEBRERO

ULTIMO DIA

de la formidable superproducción sonora Artistas Asociados

LA CANCION DEL RITZ

Preciosa comedia musical, cor escenas en tecnicolor, desenvuelta en un ambiente frívolo y mundano, con un interesantísimo y original argumento.

Magnífica interpretación del famoso artista HARRY RICHMAN, conocido en Nueva York por «El Chevalier Americano», con JEAN BENNET y AYLEEN PRINGLE.

MAÑANA, sábado aristocrático

¡ACONTECIMIENTO!

WU - LI - CHANG

La más grandiosa creación del genial artista español ERNESTO VILCHES.

La cuestión de los ferroviarios

Se ha firmado el real decreto de solución

Madrid, 26.—11 noche.

COMENTARIOS DESFAVORABLES

En las oficinas de las Compañías ferroviarias, continuó comentándose desfavorablemente la concesión de mejoras acordadas por el señor Cierva.

Al mediodía, al salir de los talleres generales de M. Z. A., los obreros formaron nutridos grupos, deteniéndose algunos de ellos ante el edificio del Ministerio de Fomento. Como se creyera que intentaban formar una manifestación, acudió un camión de guardias que invitaron a los obreros a circular, como así lo hicieron sin oponer resistencia.

Las precauciones se mantuvieron toda la tarde.

DISGUSTO POR UN ARTICULO DE «EL IMPARCIAL»

Esta mañana, en las oficinas y talleres se comentó con disgusto el artículo de fondo de «El Imparcial», que aseguraba que los agentes de ferrocarriles son los que están mejor retribuídos y establecía un parangón con los empleados del Banco de España.

También dice el periódico que cuentan los ferroviarios con un economato de comestibles muy ventajoso y que las Empresas les sostienen un Colegio de huérfanos.

Como para los obreros, este artículo no representa la verdad, surgió entre ellos la idea de organizar una manifestación pacífica ante la Redacción del periódico, al objeto de que una Comisión le entregara una nota contestando al artículo mencionado.

Tres mil ferroviarios llegaron sin incidentes a la calle del Duque de Alba y allí se destacó una Comisión de siete obreros.

Advertidos sin duda en el periódico, se cerraron las puertas del edificio y además se organizó un servicio de vigilancia, por lo cual los obreros no pudieron entregar la rectificación.

Entonces marcharon a las redacciones de otros periódicos, para dar cuenta de lo ocurrido y pidiendo que hicieran constar que pretendían únicamente hacer saber a «El Imparcial» la verdadera situación en que se encuentran los ferroviarios.

MAÑANA HABRA REUNION EN LA CASA DEL PUEBLO

Mañana se celebrará en la Casa del Pueblo un mitin de obreros ferroviarios. En el mismo Centro obrero se han recibido numerosas adhesiones de provincias. Se sabe que la Federación está haciendo un referendum en toda España acerca de la actitud de los empleados de las Compañías ferroviarias.

EL REAL DECRETO

El rey ha firmado hoy el siguiente real decreto:

Exposición

Señor: El Gobierno de V. M. ha gestionado con las principales compañías ferroviarias la solución del problema planteado por sus agentes y obreros al solicitar aumento en los haberes que perciben. En nota oficiosa, que ha publicado el ministro de Fomento, se explican las oscilaciones que ha sufrido tal reclamación y las razones que han motivado la fijación de las mejoras que en el articulado de este decreto se refiere. No ha podido lograr más el Gobierno de V. M., aunque habría sido su deseo que se extendiesen aquellas mejoras a algunos otros agentes que con la fórmula adoptada no obtendrán ninguna; pero el gran número a que han alcanzado permite asegurar que ha de ser beneficiosa la reforma que se lleva a cabo.

El Gobierno ha comprendido que la situación de las Compañías exige una compensación al sacrificio impuesto, que en su totalidad probablemente alcanzará a diez millones de pesetas, y para ello ha buscado en el seguro ferroviario obligatorio de viajeros, los recursos posibles para esa compensación, que nunca llegará a ser total. Un ligero aumento de las primas de ese seguro y la distribución por mitad de su total importe, deducidos los gastos o gravámenes que sobre el mismo pesan y que benefician a entidades respetables entre las Compañías y al Patronato nacional de Turismo, permite realizar el justo propósito de otorgar una parcial compensación.

La distribución entre éstas se determina en el presente R. D., asignando un coeficiente a cada una de las dos grandes Compañías, que representan con su personal y con el esfuerzo que supone la reforma de haberes, próximamente dos tercios del total personal de todas las empresas.

El resto se distribuirá entre las demás Compañías por el Ministerio de Fomento, asesorado por el Consejo Superior de Ferrocarriles.

De momento queda, a juicio del Gobierno de V. M., resuelto el problema que se le había planteado, en los términos equitativos y posibles. Confía en la sensatez y patriotismo de los agentes y obreros ferroviarios y, además, en la solución definitiva de todas las cuestiones y problemas planteados entre las Compañías y el Estado con la adopción del estatuto definitivo que regule los derechos y obligaciones respectivos de trabajo, al cual se dedicará con toda diligencia el Gobierno de V. M.

Parte dispositiva:

De acuerdo con mi Consejo de ministros y a propuesta de su presidente, vengo en decretar lo siguiente:

Artículo primero.—Las primas obligatorias determinadas por los artículos 22 al 27 inclusive, del R. D. de 26 de julio de 1929 para la aplicación del seguro de viajeros por ferrocarril, serán aumentadas desde el primero de abril próximo en un 33 por ciento de su importe.

Artículo segundo.— Los pases a que se refieren los artículos 28 y 29 del referido R. D. abonarán la prima de seguro anual de 25 pesetas los de primera clase, 15 los de segunda y 10 los de tercera.

Artículo tercero.—Queda vigente la excepción consignada en el primer artículo para las Compañías cuyo recorrido no exceda de 15 kilómetros, sea el que fuere el precio de sus billetes.

Artículo cuarto. —El sobrante de los totales recursos del seguro obligatorio del viajero a que se refiere el artículo 70 del real decreto de 26 de julio de 1929, se aplicará por partes iguales al Patronato Nacional de Turismo y a todas las Compañías ferroviarias, que vienen obligadas a fijar el jornal obrero mínimo de 5 pesetas diarias para todos los guardabarreras-hombres, obreros, peones y mozos, y agregar 50 céntimos de peseta a los que perciben menos de seis pesetas diarias. La indicada mitad del producto anual del seguro obligatorio se distribuirá percibiendo el 28 por 100 cada una de las Compañías del Norte y «M. Z. A.» y el 44 por 100 restante se distribuirá por el Ministerio de Fomento, oyendo al Consejo Superior Ferroviario, entre las demás Compañías. Estas mejoras se aplicarán a partir del 15 de marzo próximo.

Artículo quinto.—Por los Ministerios de Fomento y Trabajo se dictarán las oportunas disposiciones para el cumplimiento de este decreto.

Dado en Palacio, etc., etc.

Notas bilbaínas

LA ACTITUD DE LOS FERROVIARIOS

BILBAO.— Con motivo del acuerdo de huelga adoptado por los ferroviarios para el día primero de marzo, el Ayuntamiento ha requerido a los obreros para que desistan de ir a ella, prometiéndoles una solución satisfactoria.

Los obreros no han accedido, diciendo que habían tenido tiempo suficiente para solucionarlo con anticipación.

Las Compañías han colocado listas para saber quiénes de los obreros tenían proyecto de ir al trabajo, pero hasta la fecha solamente ha respondido uno.

También irán a la huelga los empleados de Vías y Obras.

LOS SIN TRABAJO

Una Comisión de obreros sin trabajo acudió a la Diputación pidiendo la realización de obras para proporcionarles trabajo.

También visitaron el Ayuntamiento y el alcalde les prometió colocar el mayor número posible de obreros y aumentar a 1.300 el número de los que se emplean en las obras actualmente en ejecución.

INCIDENTES POR EXPLOSION DE UNOS BARRENOS

En el derribo de la antigua casa del Pueblo se utilizaban barrenos, y como éstos al hacer saltar los cascotes causaban deterioros y constituían un peligro, se acordó no emplear más hasta que se adoptaran las debidas medidas de precaución.

A pesar de ello hoy se hicieron explotar algunos que estaban preparados, rompiéndose con la explosión las vallas de la obra y llegando los cascotes hasta la calle de las Cortes cuando era mayor la animación.

Ello produjo la consiguiente protesta que se convirtió en un gran tumulto, en el que intervinieron principalmente las mujeres, que intentaban ir al Ayuntamiento a consignar la protesta.

Un cabo de la Guardia civil se ofreció a comunicar a las autoridades el peligro que suponían los barrenos, y pedir que no siguieran empleándose.

Con ello se restableció el orden, pero continúan muy excitados los ánimos.

REPUBLICANOS Y LEGIONARIOS

En los jardines de Albia se ha registrado un encuentro entre elementos de la juventud republicana y un grupo de «legionarios».

Se golpearon, interviniendo los guardias y practicáronse detenciones.

A los «legionarios» se les ocuparon unas porras recubiertas con puntas de plomo.

AUTOMOVILISTAS

CASCO LIMITADA - SANTANDER

Comunica a los deportistas e interesados en la representación exclusiva en esta provincia y agencias libres de su famoso parachoques de acero y caucho

"Casco Fuffer"

que hasta el día 28 inslusive estarán en esta ciudad los Jefes de venta autorizados para la firma de contratos y tendrán mucho gusto en mostrar el aparato y explicar su funcionamiento

Los interesados deberán dirigirse por escrito a «CASCO LIMITADA» en el Grand Hotel, hasta dicho día

Cambó comenta la declaración ministerial

EN RELACION CON EL PROBLEMA CATALAN

BRCELONA. —Mañana publicará «La Veu de Catalunya» un artículo del señor Cambó, titulado «La declaración ministerial y el problema de Cataluña», que dice así:

«Es lamentable que la primera vez que un Gobierno español reconoce plenamente el problema de Cataluña y acepta una fórmula que contiene todos los elementos que los catalanistas de todos los matices hemos señalado como indispensables, haya quienes crean cumplir sus deberes de patriotas tergiversando textos y aprovechando la escasa cultura que en doctrina catalanista tiene la mayoría de los hombres de las últimas promociones, para ocultar a las patriotas catalanes que han obtenido la mayor victoria lograda desde que existe el catalanismo político.

Yo ya sé que el radicalismo revolucionario lleva fatalmente a la política «du pire», que dicen los franceses, con el deseo de que todo vaya mal, que no entren en los espíritus más que hiel y desengaños, de destruír todo optimismo indispensable para el triunfo de cualquier deseo, porque así el despecho y la rabia llevan a los hombres a la desesperación y a la revuelta. Lo que no había creído nunca es que esta política la pudiera hacer un hombre lleno el espíritu de un ideal afirmativo, lleno el corazón de un gran amor por su tierra.

Voy a hacer historia de cómo se ha llegado a la elaboración de la fórmula que, para dar plena solución al problema de Cataluña, se ha consignado en la declaración ministerial.

El día 18 se reunieron los jefes de todos los partidos gubernamentales, para encontrar un arreglo, después del fracaso de la solución constitucionalista. Una gripe con fiebre altísima me retenía en el lecho y en mi nombre asistió a la reunión don José Bertrán y Musitu, a quien entregué el texto de una segunda consulta regia evacuada pocas horas antes, en la que hablando del problema catalán, se decía que éste había de ser resuelto de acuerdo con los términos de mi nota dada a la Prensa el 12 de diciembre último, en la parte relativa a los problemas regionales.

Esta fórmula, después de alguna discusión, fué aceptada unánimemente. La nota del día 12, a que hacía referencia dice claramente que éste es un punto esencial al hablar de autonomía, en el que hasta ahora hemos coincidido todos los catalanistas... «Es indispensable para que la autonomía sea eficaz que sea absoluta en la intensidad si puede ser discutida en la extensión.»

Cuando se afirma estos días que la fórmula de autonomía que ha ofrecido el Gobierno es la misma que la contenida en la ponencia de la Comisión extraparlamentaria, o se habla con pleno desconocimiento o se falta conscientemente a la verdad; la ponencia de la Comisión extraparlamentaria se toma «como base mínima», para determinar aquellas funciones que se han de atribuír a la «extensión de autonomía».

Pues bien: yo afirmo que las funciones que la ponencia atribuye a Cataluña exceden considerablemente de las que tenía la Mancomunidad, y se acercan a la que pidió por exclusión la Asamblea de parlamentarios, y directamente el Estatuto de 1919, teniéndose en cuenta que la enumeración de funciones, que siempre se ha considerado por todos problema secundario al lado del principio de la intensidad, no es más que un mínimo, y como tal lo ha proclamado el Gobierno.

Los puntos importantes en materia de autonomía son dos, que los años de funcionamiento de la Mancomunidad ponen claramente de relieve. Es el primero que la intensidad de la autonomía sea plena, es decir, que las funciones que el Estado no se reserve y pasen a la región, ésta pueda regirlas con plenitud de facultades. Es el segundo consecuencia fatal del primero: que precisa evitar a toda costa la duplicidad de servicios estatales y provinciales de igual naturaleza dentro del territorio de la región, ya que esta duplicidad, además del aumento innecesario de gastos que determina un aumento innecesario de tributación, es causa de constante perturbación entre los organismos estatales y regionales, y, en definitiva, entre el Estado y la región.

Al ir a la solución del problema catalán se ha de ir con plena lealtad por una y otra parte. Tan reprobable fuera que unos fuesen a la solución con la reserva mental de clavar el clavo para apoderarse después de la casa, como si los otros se mostrasen propicios a facilitar una solución de autonomía con la intención de quitar toda eficacia ,amparando contra los poderes regionales cualquier intento movido por una pasión política o por un interés personal.

La fórmula que figura en la declaración ministerial dice así: «Deseoso el Gobierno de dar, sin quebrantar las funciones esenciales de la soberanía del Estado, adecuada solución al problema de Cataluña, ofrece someter a las Cortes un proyecto en el que, «para la determinación de las funciones ,se tome como base mínima» la ponencia de la Comisión extraparlamentaria formulada en 1919, bajo la presidencia de don Antonio Maura, otorgando a la región «plena autoridad en el ejercicio de las funciones que le sean atribuídas, evitando costosas y perturbadoras duplicidades de servicios.» Fué redactada por el señor Abadal, por el señor Ventosa y por mí. El Consejo de ministros que la aprobó e incluyó en su programa no tocó ni una sílaba ni una coma. De la decepción, pues, que tengan o afirmen tener algunos catalanes no se puede culpar a nadie más que a nosotros, que recabamos todo el honor y toda la responsabilidad.

Y yo digo, por lo que a mí toca, y lo mismo en nombre de los señores Ventosa y Abadal, que no podemos admitir que haya ningún catalán que pueda pretender superarnos en amor a Cataluña. Y puedo añadir, sin una modestia que sería ridícula, que no creo que haya quien pueda pretender superarnos en aptitudes para articular y precisar las aspiraciones que todos habíamos defendido.

Francisco Cambó.»

La conferencia de Bergamín en Santander

NO HAY MAS SOLUCION QUE LA DICTADURA O LAS CONSTITUYENTES

SANTANDER.— En el Gran Cinema ha dado su anunciada conferencia el señor Bergamín, concurriendo al acto numerosas personas.

Comenzó dedicando un recuerdo al exministro Ruano, jefe del partido conservador santanderino, de quien hizo grandes elogios.

Explica lo que es el bloque constitucionalista y afirma que es una coincidencia de hombres para salvar a la Patria.

Se declara monárquico conservador y dice que ser conservador no es poner un dique a las ideas, sino encauzarlas.

Declara que el bloque se propone salvar a la Monarquía y si esto no es posible, salvar a España

Hace historia de la política anterior a 1923 y afirma que no merecen aquellos partidos ser injuriados.

Fueron deshechos por el personalismo.

La Dictadura resolvió diversos problemas, pero luego prorrogó su actuación, gobernando sin más ley que su capricho.

Manifiesta que todavía no ha terminado la Dictadura, porque no existe la Constitución. Por eso el bloque aspira a que la haya.

Hoy se gobierna en Dictadura, con menosprecio de la soberanía popular y se precisa el sufragio legítimo.

Cree que la mayoría electoral será monárquica. (Manifestaciones de disconformidad).

Insiste en el concepto, y manifiesta que si viniese la República él no la serviría, pero la acataría y respetaría.

Los movimientos revolucionarios se sabe cómo empiezan, pero no cómo acaban.

La salvación de España está en las Constituyentes, porque así se darían ánimos a la Constitución que decae.

Explica el alcance de la actuación de los constitucionalistas en la reciente crisis y declara que se proponían llevar al Gobierno, como ministros sin cartera, a los socialistas y republicanos para que fiscalizaran las elecciones.

Después del fracaso vino el actual Gobierno, que no necesita que nadie le combata porque él se desgastará.

Sólo queda ahora como solución una Dictadura o unas Constituyentes.

El orador fué muy aplaudido.

Después del "lock-out"

Madrid, 26 de febrero.

UNA NOTA DEL MINISTRO DE TRABAJO

El duque de Maura facilitó a la Prensa, la siguiente nota:

«Algunas informaciones de Prensa recogen el supuesto de que las bases de trabajo aprobadas por el ministerio de Trabajo y Previsión para los servicios de transportes mecánicos, someten a los propietarios de automóviles para uso particular a las mismas obligaciones que a los industriales del ramo. Ello no es así, pues las bases que adoptó el Comité paritario han sido modificadas en ese punto por el Ministerio.

Se ha fijado, en efecto, un salario mensual mínimo para los chófers de las casas particulares; pero por tal remuneración estos obreros quedan obligados a prestar el servicio que se les demanda, sin otra condición que la de que se les respete dentro de cada veinticuatro horas un descanso de ocho horas ininterrumpidas. Tales limitaciones, pues, no constituyen traba que impida disponer humanamente de este servicio.

A las mismas condiciones, y no a otras, quedan sometidos también los conductores de coches al servicio de abonados y de coches de gran turismo.

No es cierto tampoco que las bases de trabajo aprobadas prohiban que los indicados conductores puedan ser encargados del lavado de los coches.

En cuanto al carácter de obreros, a los efectos de la aplicación de la ley de Accidentes de trabajo, la definición no nace de esas bases de trabajo, sino de la jurisprudencia dada por los Tribunales. Por último, en las bases no se impone a los dueños de automóviles para uso particular, la obligación de que contribuyan al sostenimiento de los organismos paritarios, ni la inspección de éstos puede realizarse más que en los establecimientos y empresas industriales.»

HABLAN LOS INTERESADOS

Los patronos, hablando ayer con los periodistas, dijeron que creían que el «lock-out» había sido un gran triunfo. Afirmaron que no querían declarar el «lock-out»; pero que las bases de trabajo son inaceptables y representan la ruina de la industria.

Y para razonar su criterio añadieron que siendo Madrid una población inferior a Barcelona en su problema del tráfico, ellos, a pesar de desenvolverse en un ambiente inferior al de la gran urbe catalana, no tenían inconveniente en suscribir un contrato idéntico al que rige para sus similares en Barcelona. Creen que esto es el máximo de las condiciones otorgables, y se indignan ante el acto realizado por el ministro de Trabajo, aprobando las modificaciones pedidas por los obreros.

* * *

Celestino García, presidente del Sindicato obrero de tracción mecánica, se expresó en los siguientes términos:

—Con los automóviles y camionetas particulares ha bastado para asegurar el tráfico de las estaciones y los mercados. Tanto, que la plaza Mayor, llena toda la mañana de camiones particulares y militares, a fin de reforzar servicios, apenas si ha tenido que enviar coches a ninguna parte.

Se indicó al presidente del Sindicato obrero que los patronos firmarían bases de trabajo análogas a las de Barcelona, y el señor García se sonrió burlonamente.

—¿Cómo quiere usted que renunciemos a las ventajas obtenidas en el contrato que las de ponerse en vigor, y que ya fué aprobado por la superioridad? La organización obrera sólo ha pretendido, y lo ha logrado, que estas condiciones, que ya existían en muchas casas, se generalicen a todas. Ya nada más. En cuanto a la solución del problema, no creo—añadió el señor García—que tarde más de unas horas, porque los patronos se habrán convencido ya de que el «lock-out» no tiene ambiente y ha sido, desde luego, una verdadera derrota para sus organizadores.

LOS DETENIDOS, EN LA CARCEL

La Dirección general de Seguridad envió anoche a la cárcel, por haber ejercido coacciones, a José Gómez Fernández, Jesús Gómez Alvarez, Luis Jiménez Vázquez, Julio Quero Sánchez, Fermín Plaza, José Pérez Fernández, Rafael Tudela, Adolfo Callón y José Matute.

DE AVIACION

COSTES RECIBE EL TROFEO INTERNACIONAL

PARIS.—El presidente de la República, señor Doumergue, ha entregado esta tarde al aviador Costes el trofeo de la Liga Internacional de Aviadores.

SALVAMENTO DE UN AVIADOR EN EL MEDITERRANEO

SETE.—El aviador Larbonne, que a consecuencia de haberse producido una avería en el hidro comercial que tripulaba cayó al agua en el Mediterráneo, pudo ser recogido por el vapor «Stella» y desembarcado en este puerto.

El radiotelegrafista que acompañaba a dicho aviador en el momento de producirse el accidente, ha perecido ahogado.

COMENZO A LIMPIARSE EL «DO-X»

LAS PALMAS.—Ha comenzado la limpieza y reparación del hidroavión gigante «Do. X», que continuará su vuelo durante el mes de marzo. Más tarde se anunciará la fecha de su salida.

SALON BETI-JAI

MAÑANA, SABADO, 28

¡ACONTECIMIENTO!

Reprisse de la formidable película

EL GRAN COMBATE

Un éxito indiscutible.

Soberbia interpretación de COLLEN MOORE y GARY COPER

EL DOMINGO

ESTRENO SENSACIONAL

EL PRINCIPE X

Por HARRY LIEDTKE.

V. Infante Especialista en Garganta, nariz y oídos. Consulta de 11 a 1 y de 2 a 4. Bretón Herreros, 12

Laboratorio del Dr. Chavarría

ANALISIS

Canalejas, 3, entresuelo.—Logroño

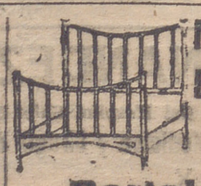

MUEBLES BARATOS

ANTA

Portales, 46

PASANDO EL TIEMPO

—Y a usted ¿qué le parece?

—Le diré a usted. Por un lado no me parece mal. Era ya natural que fuera al vado o a la puente. De todos modos podía haber aguardado un poco más.

—¿A qué? ¿Es que había de esperar a que todo estuviera tan claro, que la opción no tuviera ni valor ni mérito?

—No quiero decir eso, precisamente; sino que podía haber meditado un poco más su decisión. No es sólo. Le siguen muchas gentes y podía haber cubierto la forma de dar cuenta de lo que iba a hacer, antes de hacerlo.

—¿Qué más da? Ahora no cuentan tanto las formalidades. Habiendo dado el paso, lo razona ante sus amigos, y el que quiera, que le siga. Ya no cabe volverse atrás.

—Sí, está bien. Pero lo que yo creo es que ha elegido un momento muy poco oportuno.

—Para hacer lo que se cree de conciencia, todo momento es bueno.

La «oportunidad» a que usted alude quiere significar conveniencia y eso rebaja el plano de la discusión. Desde ese punto de vista, el vocablo «oportuno» alcanza un significado que no está en el diccionario y del que es mejor no hablar.

—¡Hombre, no se moleste usted!

—No me molesto. Le digo solamente que los que entiendan de «oportunidades», sabrán si les conviene continuar a su lado o no. Y si no lo creen oportuno...

—Eso es lo que yo quería decir; que cada cual sabrá lo que debe hacer.

—O hará lo que quiera, sin saber lo que debe. De eso es de lo que no se sabe nada.

* * *

Una joven artista rumana, que sin duda está tan bien de cuerpecito como mal de la cabeza, hallándose en Milán, le dió la basca por parangonar su escultura con una estatua de Leonardo de Vinci. Al efecto se desnudó, y limpia de todo atavío, se expuso ante el jurado popular, que rápidamente se congregó allí en mayor número que ante el carro de «Bon».

Llovía, y el agua resbalaba sobre la carne rosada de la rumana, que parecía haber querido proporcionarse aquella ducha. Todos en derredor de la estatua palpitante abrieron los paraguas y desorbitaron los ojos. Al fin, la Policía llegó con unas mantas, cubrió a la bella y la trasladó a un manicomio, suponiendo que debía de tener perturbadas sus facultades mentales.

Lo ven ustedes, en cuanto se atreve alguien a ponerse al desnudo, lo toman por loco, y le ponen la camisa de fuerza.

Eso es lo que hace mucho tiempo se está queriendo hacer con las ideas. No hay manera de desnudarlas. En cuanto «se inicia el viaje» para desprenderse de la ropa...

Pero también suele ocurrir que se hace la vista gorda, ante algunos que se desnudan y... ¡cuánta roña!, ¡qué suciedad! ¡qué formas!

* * *

El de ayer fué un día de ambiente casi primaveral. El termómetro no bajó de ocho grados y subió hasta veinte al sol y catorce a la sombra. El barómetro señala la presión normal.

C. M.

BARCELONESAS

Barcelona, 26.—Varias horas

LAS CAUSAS DE LAS QUE HA SIDO MACIA INDULTADO

Se ha presentado en los diferentes Juzgados militares el exdiputado don Francisco Maciá, a quien acompañaba su abogado, el exdiputado don Juan Moles.

El señor Maciá tenía que presentarse en los mencionados juzgados para que le notificaran el real decreto de amnistía en las cinco causas en que estaba encartado. Los secretarios de causas de los respectivos Juzgados leyeron la disposición al señor Maciá, y éste firmó la diligencia de comparecencia con su nombre en catalán. Mientras estuvo en los Juzgados, el señor Maciá no pronunció una sola palabra. Las causas por las que se indulta al señor Maciá son las siguientes: tentativa de regicidio en Garraf; injurias en un artículo publicado en el «Boletín del Estado Catalán»; conspiración para rebelión militar; ultrajes a la nación e injurias al Ejército.

También estuvo en el despacho de un juez militar el escritor y lugarteniente del señor Maciá, don Ventura Gassol, para notificársele el dictamen del auditor y el decreto de la autoridad militar que denegó su instancia en la que se solicitaba la revocación del auto de procesamiento en la causa de Garraf.

EDUARDO ORTEGA GASSET, CONDENADO

Se ha hecho pública la sentencia dictada contra don Eduardo Ortega y Gasset, al que se le acusaba de injurias al rey en un mitin celebrado en Lérida el año pasado. Se le pedían seis años de prisión y mil pesetas de multa.

EN CAPITANIA GENERAL

El capitán general señor Despujols manifestó a los periodistas que había firmado buen número de inhibiciones de causas que pasan a la jurisdicción ordinaria.

Uno de los periodistas preguntó al capitán general, a qué obedecían las precauciones adoptadas por las Ramblas y afueras de la población, y el general Despujols, contestó que suponía estaban relacionadas con el intento de manifestación proyectada por determinados elementos.

Pero, terminó diciendo, la autoridad militar, no ha tomado ninguna precaución.

El gobernador civil, hablando anoche con los periodistas, atribuía la baja experimentada ayer por la pesetas a los rumores sobre manifestaciones comunistas, rumores que carecieron de toda confirmación, pero que fuera de Barcelona tuvieron acogida, si bien fueron después desmentidos.

AGRESION A UNA MUJER

Anoche, cuando salía del cine Odeón, sito en la calle del Conde del Asalto, una mujer llamada Pilar Martínez, se le acercó Manuel Vilar y con una navaja barbera la acometió, causándole una herida incisa cortante en la región carotídea.

Una vez cometida la agresión, Manuel Vilar, que, según parece es contramaestre de la Armada, se dió a la fuga y aunque varios empleados del cine intentaron detenerle logró alcanzar la calle y desaparecer.

Pilar Martínez, después de ser asistida en la casa de Socorro, de la calle de Barberá, ingresó en el Hospital de San Pablo.

LIBERTAD DE UN DETENIDO

El Juzgado de San Baudilio de Llobregat ha decretado la libertad de Blas Zambudio Torres, que estaba en la cárcel como presunto complicado en el atraco del estanco de Hospitalet, el mes de enero último.

Blas Zambudio era el único detenido que había por este hecho.

EL LUNES SE REANUDARAN LAS CLASES EN LA UNIVERSIDAD

Se ha reunido la Junta de Gobierno de la Universidad, adoptándose el acuerdo de reanudar las clases el próximo lunes.

EL ARCHIDUQUE LEOPOLDO

En el puerto fondeó el vapor «Marqués de Comillas», que conduce al archiduque Leopoldo de Hamburgo.

LA CUESTION NAVAL

LAS NEGOCIACIONES ANGLO-FRANCO-ITALIANAS

LONDRES.—El gran interés que han despertado las negociaciones navales anglofrancoitalianas, ha quedado reflejado hoy por el gran número de preguntas que han sido formuladas en la Cámara de los Comunes.

El subsecretario del Ministerio de Negocios extranjeros se negó en todo momento a facilitar más detalles de los contenidos en el comunicado transmitido desde París.

Unicamente agregó que, según sus noticias, hasta ahora no había sido colocada la quilla de ninguno de los navíos previstos en los programas francoitalianos para 1930, aun cuando parecía que está preparado el material que ha de servir para la construcción de algunos buques.

LA PRENSA FRANCESA

PARIS.—Los diarios comentan favorablemente el acuerdo de principio concertado con Inglaterra acerca del desarme naval y hacen resaltar la importancia de las conversaciones que los ministros ingleses deben celebrar en Roma, donde probablemente encontrarán dificultades y su gestión ha de ser más delicada que en París.

SE PIDEN EXPLICACIONES A BRIAND

PARIS.— La Comisión de Negocios Extranjeros de la Cámara ha expresado el deseo de que los ministerios de Negocios Extranjeros y de Marina le tengan al corriente de las negociaciones relativas a un acuerdo naval.

Ybarnegaray, diputado por Bajos Pirineos, insistió en que Briand declarase ante la Comisión; puso de relieve las reducciones de tonelaje que el acuerdo implica y expresó el deseo de que Francia obtenga compensaciones.

Ybarnegaray estima que estas ventajas son aparentes para Francia, mientras que son evidentes para Inglaterra y para Italia. En estas condiciones considera que la Comisión no puede encontrarse ante un hecho consumado y que debe prevenirse contra cualquier acuerdo realizado a espaldas suyas.

Briand ha hecho saber a Paul Boncour, presidente de la Comisión, que no puede, por el momento, comparecer ante ella y que no hará ninguna exposición pública sobre cuestiones tan delicadas.

* * *

ROMA.— Han llegado los ministros ingleses Héndersson y Alexander, que han sido recibidos en la estación por el ministro de Negocios Extranjeros, Grandi, y el ministro de Marina.

* * *

ROMA.— Con relación a la cuestión naval, en los Círculos políticos se afirman las mejores disposiciones de Italia, y se coinciden en estimar que un acuerdo compatible con los intereses y la dignidad de Italia sería altamente beneficioso para las relaciones franco-italianas.

Señora... Hoy es vigilia

pero si lo que le trae la cocinera no le gusta, si no ha encontrado usted aquello que le apetece, repase esta nota de precios, en la seguridad que en ella encontrará algo que le satisfaga

Llame Vd. al teléfono número 1320

y a los cinco minutos tendrá V. en su poder aquello que le apetezca.

Si hoy no le interesa esta nota, no la tire, guárdela

porque seguramente ha de necesitarla durante la cuaresma y siempre estamos listos a servirla

Si quiere usted un buen postre, visite nuestra tienda

Angulas en aceite
Lata cuarta... ... ... 1'25
Lata media... ... ... 2'40

ANCHOA EN ACEITE
Albo en tiras o rollos... ... 1'00
Peña en tiras o rollos... ... 0'75
Garavilla en tiras o rollos. 0'50
Tupy en tiras... ... ... 0'60
Tiras en latas de 1'700... ... 12'00
Tiras en latas de 0'700... ... 6'00
En sal muera, de 2.000... ... 4'00

Almejas al natural
Lata de 400 gramos... ... ... 2'15

Besugo en aceite
Lata de 400 gramos... ... ... 2'15
Lata de 800 gs. (enteros)... 3'25

BOQUERONES DE MALAGA
100 gramos... ... ... 0'70

Bonito en escabeche o aceite
Lata de 400 gramos... ... ... 2'50
Lata de 3.000 gramos... ... 14'25
Lata de 200 gramos... ... ... 1'25

CALAMARES EN SU TINTA
Garavilla rellenos L/ de 400 3'15
Garavilla rellenos L/ de 200 1'75
Albo en trozos L/ de 400... 2'00
Albo en trozos L/ de 200... 1'10

CANGREJOS CHINOS
Lata de media libra... ... ... 4'20

Chicharros
En escabeche, lata 6-7 kilos 9'00
En aceite, lata de 5 kilos... 8'00

Langosta inglesa
Lata de una libra... ... ... 7'00
Lata de media libra... ... ... 3'75

Langostinos
DUMBARS o RECORD... 2'25
Especial en vasos, el vaso... 4'50

Merluza en aceite
Lata de 400 gramos... ... ... 2'25

Megillones en escabeche
Lata de 200 gramos... ... ... 1'25

Navajas al natural
Lata de 400 gramos... ... ... 2'75

Palometa en escabeche
Lata de 6-7 kilos..... ... ... 15'50
Lata de 1'700 kilos... ... ... 4'00

SALMON INGLES
Lata de una libra..... ... ... 6'00

SALMON ESPAÑOL
Lata de 500 gramos... ... ... 2'75

Thon Mariné
Lata de 400 gramos... ... ... 2'50
Lata de 200 gramos... ... ... 1'50
En filetes, lata de 150 grs. 1'50

Sardinas
Miau en aceite, lata 400 gs. 1'50
Miau en aceite, lata 300 grs. 1'10
Miau en aceite, lata 150 grs. 0'50
Garavilla íd. lata 400 grs... 1'25

AMIEUX FRERES
Latas cuartas... ... ... 2'25
Quing Oscar (Noruegas) lata cuarta... ... ... 1'50
Marguerite lata club..... ... 0'75
Herrero aceite, lata 5 kilos 12'25
La Sirena, escabeche 6-7 k. 12'00
Caeyra, escabeche, lata 5 k. 10'00
Cachet, aceite, lata club... 0'60
Carro, aceite, merienda..... 0'40
Antucha aceite, lata 300 gr. 0'80
AIGLET, aceite, lata 4.ª... 1'50
A la cazuela, lata cuarta... 1'25

Bacalo sin espina
Caja de medio kilo... ... ... 1'75

Bacalao superior desde 2 pts. kilo
Lentejas que no necesitan limpieza
Maicena, 0'85 paquete.

ULTRAMARINOS FINOS
T. Sáenz y Comp.ª S. L.
(Sucesores Vda. de Arza)
PRIMERA CASA EN SU GENERO

INFORMACION GENERAL

Madrid, 26.—Varias horas.

LA SENTENCIA CONTRA EL LEGIONARIO QUE MATO A SU NOVIA

La Sala primera de la Audiencia provincial ha hecho pública la sentencia contra el legionario Aníbal Calero que dió muerte a su novia Pilar Azañón.

Se le considera autor de un delito de homicidio con la agravante del desprecio al sexo, y se le condena a 17 años de prisión.

El defensor don Basilio Alvarez interpondrá recurso.

HA FALLECIDO LA MARQUESA DE MORET

Después de penosa enfermedad ha fallecido la marquesa de Moret, conocidísima en la sociedad madrileña.

SE DESMIENTE LA BODA DE LA INFANTA DOÑA CRISTINA

Autorizadamente asegúrase que no es exacta la noticia transmitida desde el extranjero, según la cual está concertada la boda de la infanta doña María Cristina, hija de los reyes de España, con el duque de Bérgamo.

La noticia carece de todo fundamento.

MILITARES ENCARCELADOS

ELVAS.—Han sido encarcelados, por emitir ideas contrarias a la Dictadura portuguesa, un cabo y tres soldados de uno de los regimientos de la guarnición.

«CHARLOT» VA A SER CONDECORADO CON LA LEGION DE HONOR Y ANUNCIA SU VISITA A ESPAÑA

Dicen de París que el Ministerio de Instrucción Pública y Bellas Artes, nombrará a «Charlot», con motivo de su visita a París, caballero de la Legión de Honor.

* * *

LONDRES.—El artista «Charlot» ha manifestado que después de su visita a Inglaterra, se propone venir a España, donde visitará varias capitales y estudiará el ambiente para producir películas españolas.

LOS OBREROS PARADOS EN ANDALUCIA

UBEDA.— Un grupo numeroso de obreros sin trabajo recorrió las calles pacíficamente.

AL SABER QUE HABIA MUERTO EL QUE HIRIO, INTENTA SUICIDARSE

ECIJA.— A consecuencia de una herida que le causara el día 23 ha fallecido en el Hospital un individuo llamado Ramón Muñoz.

Al saberlo su agresor, pretendió suicidarse y se propinó una serie de golpes contra las paredes de la celda, causándose lesiones.

TURISTAS EN CANARIAS

LAS PALMAS.—Ha llegado a este puerto el trasatlántico «France», trayendo a bordo a 800 turistas.

EL PLEITO LLAMADO DE LOS 200 MILLONES

BURGOS.— En el fantásticamente llamado pleito de los 200 millones, la Sala de lo civil de esta Audiencia ha dictado sentencia confirmando la del señor juez de Bilbao, e imponiendo las costas de la segunda instancia a los apelantes doña Carmen Menchaca y don Francisco Larrondo y absolviendo de las demandas a los señores don Pedro Icaza y señores Aguirre, de acuerdo con lo solicitado por su abogado, señor Gómez de Cadiñanos.

CONCURSO PARA UN MONUMENTO A DON RAFAEL GASSET

CIUDAD REAL.— El Comité ejecutivo del monumento que, por suscripción pública, se va a erigir a la memoria del exministro don Rafael Gasset, en el parque que lleva su nombre, ha publicado un concurso entre arquitectos y escultores españoles para que presenten proyectos. El presupuesto no podrá exceder de 7.000 duros, y el plazo de entrega del proyecto será de dos meses, a contar desde primero de marzo, estableciéndose varios premios para cada proyecto que el Jurado estime merecedor de dicha distinción. El Jurado será integrado por arquitectos, escultores, pintores, periodistas y representantes de la Diputación y Ayuntamiento.

EL SEÑOR ESTRADA EN ANDALUCIA

MALAGA.— Para evitar ningún recibimiento, ha llegado a Málaga el exministro señor Estrada, en automóvil, a hora inesperada.

A poco de llegar, el señor Estrada se trasladó al Gobierno civil y conferenció con el gobernador brevemente.

LOS REVOLUCIONARIOS PARAGUAYOS PASAN LA FRONTERA

BUENOS AIRES.— En Posadas, los revolucionarios procedentes de Encarnación, perseguidos por las autoridades paraguayas, se entregaron a las autoridades argentinas y brasileñas.

AGASAJO AL POETA VICENTE MEDINA

PARIS.—Un grupo de españoles y americanos ha despedido con un banquete al poeta murciano Vicente Medina, que marcha a España después de 23 años de ausencia.

Irá a Marchena, su pueblo natal, de donde salió cuando tenía 14 años

PRECAUCIONES Y DETENCIONES EN EL URUGUAY

MONTEVIDEO. — El Gobierno ha adoptado precauciones contra la posibilidad de un movimiento revolucionario.

La Policía vigila a varias personas, incluso a un capitalista inglés.

Las tropas son trasladadas frecuentemente.

MUSSOLINI, AUTOR DRAMATICO

BERLIN.— El conocido director teatral Robert Klein ha adquirido los derechos para estrenar en alemán la comedia de Mussolini «Campo di maggio», arreglada por Paulo Forzano. El argumento es histórico, y se basa en el episodio napoltónico de los Cien días, con la vuelta y el fracaso del emperador.

Siniestros marítimos

SE HA PERDIDO UN VAPOR PESQUERO

VIGO.— A las once de la noche de ayer salió de este puerto el pesquero «Bohemia», tripulado por 14 hombres, propiedad del vecino de Coya Baltasar Méndez. Llevaba como patrón de pesca a Constante Fernández, y de cabotaje, a José García.

El «Bohemia» era viejo, y fué adquirido por su actual propietario recientemente.

A las cuatro y media de la madrugada el maquinista avisó al patrón de ruta que en la sala de máquinas había una importante vía de agua, que cubría la parte baja de la máquina. Se había producido lo que en lenguaje marinero se llama «vuelta del túnel», y era imposible impedir el torrente de agua.

Los patronos dieron por perdido el buque y decidieron abandonarlo. Cuando ocurrió el accidente se hallaban a 14 millas de Cabo Vicos.

El «Bohemia» hizo sonar insistentemente la sirena, mientras la tripulación preparaba su salvamento. En las inmediaciones se hallaba dedicado a las faenas de pesca el vapor «Gabrielito I», que acudió en auxlio de los náufragos, a todos los cuales trajo al puerto de Vigo.

EN BUSCA DE UN VAPOR JAPONES

PALMA DE MALLORCA.— El vapor «Jaime I», que procedía de Valencia, no llegó a este puerto hasta la una de la tarde, debido a que antes de emprender el viaje recibió orden de hacer pesquisas al Sur de la isla de Formantera, desde donde, a una distancia de 23 millas, pedía auxilio el vapor japonés «Katori Maru».

A pesar de las exploraciones hechas en el indicado sitio por el «Jaime I», no fué hallado el buque japonés, por lo cual prosiguió el vapor español su viaje.

◆◆◆ HOY ◆◆◆
Frontón Logroñés
GRAN ACONTECIMIENTO
VIERNES ARISTOCRATICO
La maravillosa y emocionante superproducción, de gran éxito,
GESTO DE HIDALGO
(Sonora)
Enorme creación de la genial actriz RENEE ADOREE y el gran actor WILLIAN COLLIER
EXITO.—EXITO.
EL DOMINGO
La película de mayor éxito
LA CANCION DE LA ESTEPA
(Sonora)
Totalmente en tecnicolor.
Exito formidable. — Clamoroso.

ULTIMA HORA

Madrid, 27.—3,30 madrugada

LAS NOTICIAS DE LA REVOLUCION DEL PERU

LA PAZ.— Según las últimas noticias recibidas en esta capital, al Norte del Perú se ha sublevado un regimiento de la guarnición de Quinzo y ha encarcelado al general Castillo.

Tomó el mando del regimiento sublevado el comandante Alfaro.

En el Sur hay 3.000 hombres armados que apoyan a los sublevados de Arequipa.

* * *

El Gobierno ha suspendido los periódicos de Lima «El Perú» y «La Noche».

* * *

El teniente coronel Sánchez del Cerro ha ordenado el encarcelamiento de treinta oficiales.

Un recién nacido, cubierto enteramente de pelo

LODZ.— Un joven matrimonio obrero ha tenido un hijo que tiene todo el cuerpo cubierto de pelo. El joven matrimonio intentó ocultar a todo el mundo el estado en que había nacido su hijito, pero los vecinos, deseosos de contemplar al recién nacido, descubrieron inmediatamente el caso. La noticia corrió veloz y poco después varios médicos se ocupaban del extraño caso.

Los padres del niño son sanos y normales. La criatura ha nacido también robusta y fuerte, pero todo el cuerpo aparece cubierto de un pelo corto y fino. Debajo del pelo la piel es rojiza.

Los padres del recién nacido han rogado a los médicos que estudian el caso, que busquen el medio de hacer desaparecer el pelo del cuerpo de la criatura, pero los doctores creen que ahora no se puede hacer nada, pues peligraría la vida del niño.

Más de dos millones de francos en una pata de palo

VIENA.—Un polaco de Nueva York falleció hace ya algún tiempo, durante un viaje a Europa central, en un hotel de esta capital. Sus ropas y su pata de palo se enviaron al Consulado polaco en Viena. Un criado del Consulado, que también tenía una pierna artificial, examinó el mecanismo de la que había recibido con orden de quemarla y halló dentro de ella una suma de 2.200.000 francos en billetes de Banco. El dinero fué entregado a los parientes más próximos del difunto, un joven matrimonio residente en Nueva York y que vivía con la mayor estrechez.

Ahora bien: el sirviente del Consulado que encontró el dinero reclama un 10 por 100 de recompensa, y ha llevado el caso ante los Tribunales. El juez encargado de este asunto ha suscitado la cuestión de extraterritorialidad y pretende que se trata ahora de una cuestión de orden internacional.

LA NIÑA

MARIA DEL CARMEN FERNANDEZ UBAGO

SUBIO AL CIELO EN EL DIA DE AYER
A LOS TRES MESES DE EDAD

Sus afligidos padres don Ismael y doña Elena; hermanas Olga y Yolanda; abuelos don Marcos Fernández, doña Narcisa Carrillo y don Demetrio Ubago; tíos y demás familia, participan a sus amistades tan dolorosa pérdida y les ruegan asistan a los actos abajo indicados, por cuyo especial favor les vivirán eternamente agradecidos.

Logroño, 27 de febrero de 1931.

Conducción del cadáver: hoy, a las DOCE Y CUARTO.
Iglesia Parroquial: Santa María de la Redonda.
Casa mortuoria: Marqués de San Nicolás, número 147.
Misa de Angel: mañana, sábado, a las OCHO Y MEDIA.

No se reparten esquelas. **La familia no recibe en este día.**

Pompas Fúnebres Pastrana. M. de S. Nicolás, 153. Teléfonos 1754-1258

Avisos y Noticias

En la Casa de Socorro fueron asistidos ayer:

Rodolfo Morán Alvaro, de un año, de contusión en el codo izquierdo, por caída.

Bonifacia Sáenz Quintana, de 64 años, de Viana, heridas múltiples en el cuero cabelludo, región lateral izquierda, codo izquierdo y en ambas rodillas, causadas al ser arrastrada por una caballería.

Pedro Bañales Rodríguez, de siete años, herida contusa en el ángulo externo del ojo derecho, por caída en las escaleras de la Plaza de Abastos.

Rafael Pérez Castañera, de 14 años, de herida contusa en la mejilla y contusiones en la nariz, por caída y encontronazo con otro joven.

La señor aviuda de **DON RAMON VIDAURRETA RUIZ** (q. e. p. d.), nos ruega expresemos su profundo agradecimiento a la numerosa concurrencia que asistió al funeral de cabo de año, celebrado por el alma de su finado esposo, y a cuantos le han renovado su sentido pésame.

CIRCULO LIBERAL

La Junta Directiva convoca a una reunión, que se celebrará el próximo domingo, día 1.º de marzo, a las once y media de la mañana, en la cual don Amós Salvador dará cuenta al partido de su posición política.

En atención a lo reducido del local la asistencia quedará limitada a los socios del Círculo y a las representaciones de los pueblos del distrito de la capital que deseen concurrir.

PLANCHADORA. Se necesita en la Tintorería Masip.

Pescados baratos

En «La Concha de San Sebastián».

Hoy hace un año que falleció nuestro convecino y amigo don Nonito Delgado Zaldívar, funcionario administrativo de la Compañía Arrendataria de Tabacos, con destino en la fábrica de esta ciudad.

El finado contaba entre nosotros con muchísimas relaciones y amistades, y son muchas las que conserva su viuda, doña Florentina Ezquerro, maestra de taller de dicha fábrica.

Las generales simpatías de que gozaba el extinto y los muchos afectos con que cuenta su familia se pondrán hoy de manifiesto con ocasión del funeral que se celebrará a la nueve y media de la mañana, en la iglesia de Santiago.

Reciban la viuda y demás parientes del finado amigo, la renovación de nuestro pésame.

Círculo Republicano

Se pone en conocimiento de los señores socios que el domingo próximo, día primero de marzo, a las doce de la mañana, se celebrará Junta general ordinaria para renovación de cargos de la Directiva.

Se ruega a todos los asociados la asistencia a dicho acto.

Logroño, 26 de febrero de 1931.

La Junta Directiva.

Por la Diputación de Alava se ha hecho la distribución de 79.002'55 pesetas, producto de la suscripción para socorrer a los pueblos de aquella provincia damnificados por las tormentas el pasado año 1930, correspondiendo a Laguardia 12.242'35, y a Oyón 14.863'45 pesetas.

INDUSTRIA EN MARCHA

Se traspasa en muy buenas condiciones con marca acreditada. Razón en LA RIOJA.

Consultorio Médico - Quirúrgico
Luis Ruiz Mosso
11 a 1 y de 3 a 6
M. MURRIETA 9, 1.º

Jacinto Roldán Gentico, de 25 años, natural de Enciso, domiciliado en esta capital, en la calle de San Agustín, 14, cuarto, ha formulado una denuncia en el Juzgado de Instrucción en la que manifiesta: que sobre las seis de la tarde del miércoles, cuando volvió a su casa, se vió sorprendido al notar que la llave no jugaba bien en la cerradura y que una vez dentro del piso, observó que fuera del baul y en el suelo había una bufanda de seda a lo que no dió importancia; pero que al llegar su esposa Lucila de Francisco y abrir dicho baul, se encontró todo este revuelto, comprobando tambien que los cajones de la cómoda estaban abiertos y revueltas las ropas que contenía. Hecha una detenida inspección, notaron la falta de un traje de caballero, nuevo, de lanilla oscura, con la marca de la sastrería de Grijalba; varias prendas de ropa interior; un abrigo de señora que imita piel, casi roja; un vestido de crespón, encarnado; unos zapatos claros, de señora; un viso de color; un collar imitación de perlas; una americana; dos anillos y siete pesetas.

El denunciante, que es obrero de la fábrica de géneros de puntos del señor Gutiérrez, hacía poco tiempo que había contraído matrimonio y los rateros se han llevado las galas de novios.

Parece ser que la entrada en el piso la hicieron valiéndose de una llave falsa y como no produjeron ruido alguno, los vecinos no advirtieron su presencia.

Naranjas sin helar

RECIBIDO VAGON
CORRIENTES, 40 CMOS. KILO.
ESPECIALES, 50 CMOS. KILO.
POR ARROBAS, REBAJAS.
Establecimientos VIUDA ARRONIZ.
VARA DE REY, 6.
MARQUES DE VALLEJO, 16.

CRIADA que sepa bien de cocina, se necesita. Ganará 40 pesetas. Informes en LA RIOJA.

LA SUSCRIPCION PRO-PRESOS organizada por el Círculo Republicano continúa abierta en los siguientes lugares: Café del Comercio, Café Habana, Café de Los Leones, Bar Oriental, Granja Oriente, Bar «Algabeño», Bar de los Navarros, Bar «El Chaval», Café Puerto Rico, Café Suizo y Bar «Rovalti», Comercio de Nicolás Grijalba y en la Secretaría del Círculo, a donde se dirigirán los donativos de la provincia a la Comisión, integrada por don Jesús Ruiz del Río, don Segundo Royo, don Segundo Cabezón y el tesorero de la Sociedad, don Timoteo Rojo.—**La Comisión.**

PISOS. Se arriendan a todo confort y plantas bajas amplias, propias para almacén. General Espartero, E. B.

El Comité obrero Provincial Ferroviario de Logroño ha enviado al ministro de Fomento un telegrama concebido en los siguientes términos: Consejo obrero Provincial Ferroviario Logroño, protesta enérgicamente solución dada a justas aspiraciones del personal, que no alivia angustiosa situación de tan sufrida clase. —*Gómez, secretario.*

MEDIAS - JULIA

Esta Casa acaba de recibir 500 docenas de MEDIAS colores novedad, que pone a la venta a precios nunca vistos y que dada la cantidad, ha conseguido precios especiales para beneficio del público.

DE LAS CASAS DE CONFIANZA LA QUE MAS BARATO VENDE

Ojo: No confundirse. Plaza de Abastos frente al Dr. Perucha y junto a la Tintorería Saxonia.

¿QUEREIS ADQUIRIR EN EXCELENTES CONDICIONES FINCAS Y PISOS DE TODOS PRECIOS? VISITAD LA ACREDITADA AGENCIA ESCUDERO.

ESTERAS CLASE FINA Y BARATA
de 140, 1'80, 2 y 1 y medio metros en cuadro
"EL ARCA DE NOE"
TIMOTEO MORGA.

A BARACALDO

AL PARTIDO

Logroño -:- Baracaldo

Viaje en el día, detalles y precios Pedro Alonso. Estanco planta baja. (Delegación de Hacienda)

Comestibles "ORTIZ"

SUCESORES DE ULECIA

Tienen el honor de ofrecer a su distinguida clientela y público en general que no dejen de visitar dicha Casa, aunque sea por una sola vez, pues en ella encontrará los precios más económicos en todos sus artículos, de los cuales se halla muy bien surtida.

NO CONFUNDIRSE:

MURO DE LA MATA, 12. — SUCESORES DE ULECIA.

La crecida experimentada en el río Ebro estos días, ha causado grandes pérdidas en las riberas de Calahorra, Rincón de Soto y Alfaro.

De Rincón tenemos noticias de que las defensas que se hicieron para impedir que el desborde de las aguas del río causara daños en las huertas del regadío y en las que se emplearon 32 vagones de cemento y se gastaron 90.000 pesetas, han sido derruídas por el ímpetu de la corriente del citado río.

No deje V. de visitar LA ABUNDANCIA

Economizará mucho dinero y quedará muy satisfecho de su servicio.
Ultramarinos finos de Isidoro González
SAGASTA, 23, y MAYOR, 54
TELEFONO 1020.
QUESO DE VILLALON, 3'50 Kilo.

J. GUTIERREZ S. MALO

GARGANTA, NARIZ, OIDOS,
SALMERON, NUM. 8, 2.º

El sábado, a las siete de la tarde, se celebrará en el salón de actos de la Juventud Católica Española, la segunda de las conferencias extraordinarias, a cargo del comandante de Infantería don Cecilio Martínez, que disertará sobre «Sevilla y su exposición», ilustrándola con proyecciones. El acto será público.

DISCOS Y GRAMOFONOS
Fortunato Redón

CONSERVAS «LA ACTIVA»
Hijo de M. Garavilla, LEQUEITIO.
Casa fundada el año de 1860.
Representante en Logroño
EMILIO BELLO, Gral. Espartero, 6.

De su viaje de recién casados regresaron el capitán de Infantería don Julio López Guarch y su bella esposa doña Concha Muro.

Servicio Agrícola de la Diputación

Se hallan a la venta Injertos de 1.ª 2.ª de Garnacha, Tempranillo y Viura sobre R. Lot 309 y 41-B.

HUEVERIA «LA GRANJA»

Pone en conocimiento de su numerosa clientela que dispone de camioneta dedicada a recoger huevos por la sierra al precio de 2'75 docena.
Huevería «La Granja».—Mercado, 11.

En el vestíbulo de la Casa Consistorial de esta ciudad, ha sido expuesta por espacio de diez días, una relación de contribuyentes de Oyón, para que los que lo sean, vecinos de esta localidad, puedan presentar en esta Alcaldía cuantas reclamaciones crean procedentes en contra de aquélla.

ANTONIO DOPAZO

ESTOMAGO
MEDICINA GENERAL
CONSULTA DE 11 a 1 y de 3 a 6.
Miguel Villanueva, 11, 3.º, derecha.

SE VENDE UN HERMOSO PISO con ascensor en sitio céntrico. Informes, «Casa Muela», Sastrería, Sagasta, número 12.

Odontólogo de guardia

El domingo próximo, día 1.º, de 10 a 12 (honorarios corrientes).
A. SZ. BADILLOS, Mercado, 58
Consulta de 10 a 1 y de 4 a 7.
Todo servicio prestado fuera de sus horas de consulta por cualquier Odontólogo, y en cualquier día, será cobrado con honorarios especiales.

El día 25, al empezar la jornada de los trabajos de reparación del kilómetro 31 de la carretera de Piqueras a Logroño, en término municipal de Soto, se presentaron varios peones de la citada villa a pedir trabajo al capataz de camineros encargado de las referidas obras por estimar que tenían más derecho que los de otros pueblos y queriendo impedir trabajasen los forasteros.

El alcalde de Soto y Guardia civil invitaron a dichos sujetos que se retirarán, lo que efectuaron sin oponer resistencia.

A los convalecientes

DE LA GRIPE

MOSTO PALACIOS
MOSTIELLE y ZUBA
JEREZ VIEJISIMO, 2 pesetas litro.
VINO RANCIO DULCE Y MOSCATEL, 2 PESETAS LITRO.
ESENCIA DE POLLO y EXTRACTO DE CARNE LIEBIG
ESENCIA VALENTIN.
Todo recién llegado.
SOLO EN CASA PIAZUELO a GALLARZA, 16. TELEFONO 14-20.

Han sido nombrados maestros interinos don Julián Izquierdo, de Rodezno; don Valentín Pérez, de Gallinero de Rioja; don Francisco Domínguez, de Cilbarrena; doña Virginia Ruiz, de Pedroso; doña María Cruz Fernández, de Nalda; doña Otilia García, de Anguiano, y don Julián Gómez, de Alcanadre.

Medias - Calcetines

Antes de comprar estos artículos, examine las clases y precios de esta Casa y se convencerán que no existe quien tenga más surtido y precios más baratos.

José Lacalzada

Nueva Plaza de Abastos, núm. 17, frente a Casa Piazuelo y Sagasta, 25 y Marqués de San Nicolás, 95
(Antigua Redacción de LA RIOJA)

PIDA CUELLOS Otis DOS CARAS

Le han sido concedidos los beneficios del Régimen de Subsidio, por tener familia numerosa, a don Julián Ochoa Córdoba, administrador de Arbitros de Santo Domingo de la Calzada y don Ramón González Miralles, médico titular de Cornago, que tiene doce hijos.

Bajan los pescados

En la pescadería **«La Concha de San Sebastián»**, Mercado, 118, se vende:
Merluza, a 5'50 y 5 pesetas kilo.
Pescadillas grandes, a 3 ptas. kilo.
Pescadillas de ración, a 2'50 kilo.
Gallos muy frescos, a 3 ptas. kilo.
Besugo negro, a 1'20 kilo.
Sardinas, Sardinillas y Besugos.
Huevos por mayor, al precio de procedencia, consultar precios; por menor, a 2'70 docena, gordo y fresco.

Banco Español de Crédito

Libretas de Ahorro. 4 por 100 anual

Nuestros estimados convecinos don Ismael Fernández, conocido camisero, y doña Elena Ubago, pasan por el dolor de haber perdido a su hijita María del Carmen, de tres meses de edad que subió al cielo en el día de ayer.

Con tan triste motivo expresamos a los desconsolados padres, hermanitos y demás familiares del angelito, nuestra sincera participación en su dolor.

CONSULTORIO DE ENFERMEDADES DE LOS OJOS
Fundado y dirigido por el
DOCTOR CASTROVIEJO
Oculista del Hospital Provincial y de la Beneficencia Municipal
Calle Once de Junio, 11.—Entrada al Consultorio calle Salmerón, núm. 20.

LIQUIDACION DE TODA LA PELETERIA, COMO FIN DE TEMPORADA.
CASA AMALRIC
104, Mercado (Portales, 106).

La Unión y El Fénix Español

Compañía de Seguros Reunidos
INCENDIO, VIDA, ACCIDENTES Y MARITIMOS
Agente en Logroño
DON MIGUEL BERNAL
Bretón de los Herreros, 4

Hemos recibido el número 2 del «Boletín de la Vida Escolar» de la graduada de niños «Pérez Galdós», que se publica con el nombre del autor de los Episodios Nacionales.

Este Boletín está impreso en la Imprenta del Grupo Pérez Galdós y escrito por los niños de la graduada que dirige nuestro paisano don José Delgado, a quien enviamos nuestra enhorabuena, extensiva a sus discípulos, por los meritorios trabajos que en dicha publicación aparecen.

EMILIO CASAS

ESPECIALISTA EN
PIEL, SIFILIS Y VENEREO
MURO DE LA MATA, 8. DE 11 a 1.

Exprés de Fuenmayor

Viaje en el día con el nuevo Dodge, para presenciar el partido BARACALDO - LOGROÑO.
Precio y detalles, Guillén, Zapatería.

Se interesa la presentación en la Secretaría del Ayuntamiento, de alguna de las personas de la familia de Ruperto San Martín Pascual, para enterarles de un asunto que a éste afecta.

CAMIONETA

G. M. C., 2 TONELADAS
ESTADO NUEVA
8.500 pesetas.
CELSO RUBIO.—LOGROÑO.
V. REY, 11 TELEFONO 1242.

Habiendo sido aprobado por el señor gobernador el reglamento de la Sociedad de camareros y similares «El Alba», esta madrugada, en presencia del señor delegado gubernativo, ha sido nombrada su Junta directiva, habiendo dado su conformidad todos los reunidos.

Emulsión Iodo-Tánica y con Hipofosfitos: gran reconstituyente. a FARMACIA DEL DR. PERUCHA.

HERMOSO MOSTRADOR DE MARMOL. Se vende con muy poco uso. Razón, sillera de la Redonda. a

A partir del 15 de marzo próximo, todas las Oficinas de Correos autorizadas para el servicio de giros admitirán estos envíos con destino a Guatemala.

El límite de cada giro se fija en 100 dólares.

La tarifa aplicable a los giros impuestos en España con destino a dicho país será la de cinco céntimos cada diez pesetas, más un derecho fijo de 20 céntimos por cada giro.

SOLAR. En la calle Duquesa de la Victoria, teniendo de frente 15 metros por 35 de fondo, se vende en condiciones. Razón, Jacinto Escudero.

La Compañía de Maderas.— BILBAO Oficinas y fábrica, muelle Churruca. Apartado núm. 44.

Ha sido puesto a disposición del Juzgado municipal de Villoslada de Cameros, Lope García Alcolea, de 28 años, soltero, jornalero y vecino de la citada villa, por maltratar de obra a su padre Pantaleón García Arana, de 67 años, casado, al que le causó erosiones en el cuello, producidas con la mano, de pronóstico leve, según dictamen facultativo.

LAMPARAS ELECTRICAS
Fortunato Redón

Para teñir en casa exija las marcas
HOME-DYE
O
ATLANTIC

EN LA DIPUTACION

Hablando con el señor Muñoz

Suponíamos que ayer tendría algo que decirnos don Alfredo Muñoz y acudimos a visitarlo en su despacho.

Como siempre, el señor Muñoz nos recibió muy amablemente, aunque sin fruncir los labios en esa sonrisa suya tan variamente calificada; más bien parecía preocupado.

Se lo hicimos notar y nos respondió: En efecto; me ha preocupado la entrada de «la Prensa» en mi despacho, porque me encuentro en una disposición muy de duda. Por una parte, no quisiera andar en «tiquis miquis» ni en «dimes y diretes», y por otra, creo que hasta por cortesía debo recoger las manifestaciones de disgusto que hoy hace públicos en LA RIOJA el alcalde de la capital.

Puedo afirmar—añadió—que por mucha que sea la contrariedad del señor Martínez, lo es mucho más la de la Diputación, que hubiera querido servirle en sus deseos; porque ha sido siempre el suyo mantener las mejores relaciones con todos los Ayuntamientos de la provincia. Por eso le violentó extraordinariamente tener que, acogiéndose a lo legislado, negar las solicitudes a que el alcalde ha hecho referencia, y, mucho más, no poder acceder a la petición referente a la ampliación de plazos para el pago de atrasos por contingente provincial. Pero no había medio, porque la instancia fué formulada cuando ya estaba consignada la partida correspondiente en los presupuestos y éstos en vigor. La Diputación ha sentido sinceramente verse en la imposibilidad de acceder a este deseo del Ayuntamiento y en cuanto a mí—recalcó el señor Muñoz—figúrense si me hubiera complacido servir a un Ayuntamiento que no puedo olvidar que es el de mi pueblo y deferir a un requerimiento de persona de tanto afecto para mí como el actual alcalde.

¿Y qué otras cosas nos cuenta usted?—le dijimos.

Nada. Hay poco movimiento. Ahora estamos con los Campos Comunales. Ya hemos publicado los oportunos anuncios y espero que los pueblos se percaten de la importancia que tiene la creación de estos campos de experiencias para la agricultura provincial y también para la ganadería, pues ellos permitirán obtener enseñanzas provechosas para mejorar los cultivos y también los rendimientos.

ATENEO RIOJANO

LA PROXIMA «CHARLA MUDA» DE «BON»

El prestigio artístico del formidable caricaturista «Bon» ha encontrado acogida, con estimación obligada, donde era «de rigor» que la hallara: en el Ateneo Riojano.

La deferencia de nuestra entidad cultural con el notable dibujante tendrá una respuesta digna y adecuada en la actuación de éste, a la que no es aventurado asegurar un éxito señaladísimo.

Conocemos a «Bon» en este aspecto de su arte. Las «conferencias sin palabras» constituyen un formidable acierto; pero ha de tenerse en cuenta que lo son merced al «humor», a la gracia fina, al ingenio del artista, que se ha hecho un repertorio selecto de «discursos», mediante una constancia en los «ensayos» y una perseverancia en el trabajo que, naturalmente, ha de recoger, por merecido premio, el triunfo.

El público ateneista puede estar seguro de que quedará gratamente sorprendido por la originalidad del género de espectáculo y complacidísimo por el entretenimiento y diversión que con él ha de recibir.

La «charla muda» se verificará en el salón de actos del Instituto, galantemente cedido por el director de dicho Centro docente, mañana, sábado, a las siete de la tarde, y desde hoy, a las seis de la tarde también, podrán los asociados recoger las invitaciones en la Secretaría del Ateneo.

LABRADORES

Antes de hacer vuestras compras de ABONOS, no dejéis de consultar precios a la **Sra. Viuda de Juan Gibernau.** Casa fundada en el año 1900

Grandes existencias de NITRATO DE SOSA y CAL, CLORURO y SULFATO DE POTASA, SUPERFOSFATO y SULFATO DE AMONIACO

Especialidad en ABONOS COMPLETOS para toda clase de cultivos

GARANTIA ABSOLUTA PRECIOS ECONOMICOS

Salmerón, 38. -- Teléfono 1152. -- Logroño

JOTEJÚS

GENEROS DE OCASION

3.500 cortes de traje caballero a mitad de su precio en fábrica

2.500 docenas calcetines a precios nunca vistos

MERCED, 4

(Frente a la Entrada de la fábrica de Tabacos)

¿ES USTED DELICADO PARA TOMAR UN BUEN CAFE?

SIN DUDARLO UN MOMENTO, COMPRELO EN

LA CASA DEL CAFE

No haga caso de lo que dicen que regalan otras Casas, pues nadie regalamos nada, y el que anuncia regalos, no lo dude, le dará un café deficiente, que no será de su gusto.

CAFES TUESTE NATURAL al gusto más delicado.

CAFES TORREFACTADOS: elabo ración esmerada en clases especiales.

NOTA IMPORTANTE. — Los cafés se tuestan en esta Casa diariamente, por persona especializada y a fuego directo por carbón.

NO SON TOSTADOS A GAS.

LA CASA DEL CAFE. — CERVANTES, 13.

FIGURAS DE LA HORA

La heroica lucha de los mencheviques

La justicia soviética va a entender próximamente en un magno proceso político, llamado a alcanzar resonancia pareja del entablado contra los líderes del titulado partido industrial. Se trata de la causa instruída, por supuesto delito de alta traición, contra varios destacados mencheviques.

Los mencheviques son los hermanos enemigos del bolchevismo. Hasta 1903 convivieron en la misma organización y laboraron juntos contra el despotismo zarista, por medio de la propaganda ilegal, pero sin apelar a los métodos terroristas de los socialistas revolucionarios. El Congreso celebrado en Ginebra el año 1903 produce la escisión de la social-democracia rusa, al discutir las relaciones que deben existir entre el socialismo y la izquierda burguesa. Lenin, partidario de la lucha de clases, alcanza la mayoría. Martoff, partidario del acercamiento a la burguesía liberal, capitanea al menchevismo. Trotsky no se decide por ninguna de ambas fracciones; se queda aislado, pero más cercano a los mencheviques que a Lenin.

Ya no se recocilian los dos bandos. Durante la gran guerra, los mencheviques se declaran zaristas y se alistan, casi unánimemente en el ejército, mientras los bolcheviques inician su acción pacifista y se preparan para la conquista del poder. Al derrumbarse el Imperio todos los grupos socialistas de Rusia, salvo los bolcheviques y los socialistas revolucionarios de izquierda, sostienen al Gobierno provisional. Después de la caída de Kerenski y de la instauración de la República soviética, continúa el frente único antibolchevista de los socialistas demócratas, a los cuales se unen, algún tiempo después, los revolucionarios de izquierda, que rompen su circunstancial colaboración con los comunistas, convencidos de que éstos mantienen indefinidamente la dictadura.

* * *

La lucha de la social-democracia contra el régimen bolchevista se decide rápidamente a favor de éste. Los primeros son los más en los Soviets de obreros y soldados y consiguen dar la presidencia de la Asamblea constituyente a Víctor Cheruvff, socialista revolucionario no afecto a la izquierda, ni a la derecha. Pero la violencia de las masas bolcheviques, apoyadas por los marinos, se impone a sus adversarios y se implanta la dictadura sobre el proletariado, y no del proletariado.

En el momento de las armas, los ejércitos blancos, constituídos íntegramente por zaristas, emprenden la contrarrevolución. En algunos lugares cuentan con la adhesión de los mencheviques, pero, por lo general, éstos pelean por su cuenta y riesgo, como los socialistas revolucionarios, contra ambos despotismos: el rojo y el blanco. En estas condiciones, emparedados entre dos fuerzas considerablemente superiores a ellos, los socialistas demócratas optan por deponer las armas. Esperan a que sea batida la contrarrevolución, para combatir a la dictadura soviética, sin peligro de servir inconscientemente a los monárquicos.

Tardan poco en persuadirse de su impotencia, pero no renuncian a la lucha. Allí donde les es posible—Ukrania, Georgia—fomentan las rebeldías regionales. Continúan desarrollando en Moscú y en Petrogrado la propaganda ilegal, como en tiempos de los zares, pero en condiciones de notoria inferioridad. La Cheka es un instrumento mucho más poderoso que la Ojrana, y los tribunales comunistas mucho más severos que los de la Rusia imperial. A pesar de todo, los mencheviques no se rinden. Algunos emigran a París, a Viena o a Budapest, y, desde allí mantienen contacto con sus correligionarios que permanecen, desafiando todos los obstáculos, en la Rusia comunista.

* * *

En el curso de estos doce años, millares de mencheviques han sido apresados por la Policía bolchevique. En los años del terror rojo—de 1917 a 1922—se les fusilaba sin formación de juicio, al ser capturados, o, lo más tarde, en los fosos de Lubjanka, luego de convencerse los bolchevistas de que los mencheviques, fieles a su táctica inveterada, no harían la menor revelación sobre sus planes, ni sobre sus cómplices.

En los años subsiguientes se les condenaba a la deportación. Viejos y heroicos luchadores que habían pasado antes de la revolución, largos años en la Siberia, emprendían el mismo camino, ocho o diez años después, por orden de antiguos camaradas suyos, que acaso coincidieron con ellos en la fortaleza de Pedro y Pablo o en las islas Solovki.

La voz de estos perseguidos pasaba como antaño, las fronteras, y era recogida por los demócratas de todo el mundo, y defendida por el potente tornavoz de la II Internacional. Pero no ya despertaba el mismo eco de horror y de indignación. En la Europa de la anteguerra, no había más que un zarismo, el ruso. En la Europa trostrrevolucionaria, los métodos zaristas no empleados por muchos Estados, burgueses o marxistas, y el concepto de solidaridad humana se ha entibiado notablemente.

¿Por qué la Rusia soviética, devota como todas las dictaduras del régimen de secreto, se ha cansado de condenar en silencio a los socialistas mencheviques, y ha resuelto juzgarles, con toda publicidad, en un proceso largamente anunciado? Sin duda porque desea justificar sus persecuciones contra sus hermanos disidentes, presentándolos, ante el mundo, como traidores indignos del perdón. Seguramente el implacable fiscal Krylenko—benedictino del terror rojo—ha acumulado innumerables pruebas, falsas y auténticas, con las que espera descalificar a los ojos de los socialistas europeos la conducta de los mencheviques. Tal vez, como en el proceso contra el partido industrial, la justicia soviética usará de una magnanimidad desacostumbrada, con el propósito de abrir brecha en los partidos socialistas que, distanciados del bolchevismo por sus procedimientos, combaten algunos de sus principios.

ISAAC ABEYTUA

LOS CINES

«La canción del Ritz», que ayer se pasó por la pantalla del Moderno, es una sonora en tecnicolor, de asunto entretenido y su poquitín romántico, aunque sin grandes complicaciones y de bonita música. Harry Richman, el llamado «Chevalier Americano», es un buen «chansonier» y Jean Bennet y Ayllen Pringle le secundan con acierto. La fotografía es excelente y muy clara.

Para complemento se dió una cómica del «conejito», muy graciosa y agradablemente musicada.

El programa que gustó, se proyectará hoy nuevamente.

«La Expiación del Dr. Fu-Manchú, «film» sonoro parlante dado ayer en el Olympia, obtuvo los más favorables pronunciamientos del público que, en gran número acudió a este salón. Es una cinta de asunto tan interesante y entretenido y de calidades técnicas tan poco corrientes, que merecía los honores de la repetición.

«La Casa del Horror», película base del programa pasado ayer por la pantalla del Logroñés, es una bonita cinta, cuyo asunto, que solicita la atención, inquieta y emociona. Lon Chaney, en el primer papel, está como en todos los suyos muy bien en la acción y en la caracterización.

Hoy se pasará en este cine una gran cinta sonora y hablada, que lleva por título «Gesto de Hidalgo». René Adoreé, la excelente actriz y William Collier, ambos muy conocidos, tienen a su cargo los primeros papeles. La película gustará mucho.

KURSAAL PARAISO

CAFE BAR -- VARIETES

MAÑANA, SABADO, 28 FEBRERO

Inauguración de este magnífico salón, con debut de las bellísimas artistas

CARMEN CASTILLO, bailarina internacional, lo mejor en su clase.
MARUJA TORRES, cancionista inimitable.
JOSEFINA VALERO, estrella de cantos regionales y flamento, acompañada por el «as» de la guitarra», nuestro paisano J. ESCUDERO.

La jornada internacional comunista contra el paro

EN FRANCIA

PARIS.—A pesar de la propaganda realizada por los elementos comunistas, el día transcurrió tranquilo y en los talleres y fábricas los obreros entraron al trabajo, sin que se haya producido ningún incidente de importancia.

La policía detuvo a 75 personas por negarse a circular y por arengar a los obreros a las puertas de las fábricas, invitándoles a no entrar al trabajo.

Entre los detenidos hay diez extranjeros, habiéndose encontrado en poder de uno de ellos una pistola automática.

En provincias, según noticias que se reciben, el trabajo se realizó como de costumbre.

* * *

ESTRASBURGO.—La jornada internacional de paro, organizada por el partido comunista, ha fracasado por completo en Estrasburgo.

No se ha registrado ningún incidente en Estrasburgo ni en las ciudades industriales de la provincia.

En las obras en construcción, en las fábricas y en los puertos del Rín, han trabajado todos los obreros.

La policía había prohibido todas las manifestaciones.

* * *

PARIS.—Según informes recibidos en el Ministerio del Interior, el día transcurrió tranquilo, tanto en París como en las provincias.

Unicamente se han efectuado algunas detenciones en Nantes, entre elementos que trataban de arrastrar a los obreros al paro.

EN ALEMANIA OCURREN CHOQUES Y RESULTAN VICTIMAS

BERLIN.—La gran acción comunista anunciada, se ha limitado al mediodía en Berlín a la formación de algunos grupos en diversos barrios de la capital, a los que dispersó la policía.

En el centro de Berlín unos quince jóvenes asaltaron una salchichería, dando gritos de: «tenemos hambre», y robaron géneros por valor de doscientos marcos, dándose después a la fuga.

La policía detuvo a cinco de los asaltantes.

* * *

BERLIN.—La acción comunista, con motivo de la jornada internacional del hambre, ha ocasionado en Berlín algunos choques entre los manifestantes y la policía.

Han resultado heridos trece agentes.

Esta mañana en algunos sitios se oyeron disparos y fueron saqueados algunos comercios de comestibles.

Hay un centenar de manifestantes detenidos.

* * *

LEIPZIG.—En una manifestación de obreros sin trabajo efectuada por los comunistas, han sido atacados varios policías, quienes al verse agredidos a pedradas, hicieron varios disparos.

Se registraron tres muertos y cuatro heridos.

* * *

BERLIN.—Las noticias recibidas de otras provincias acusan que la jornada ha transcurrido sin incidentes.

* * *

SARREBRUCK.—De acuerdo con las demostraciones organizadas en toda Alemania, los obreros sin trabajo, con el apoyo de los comunistas del territorio del Sarre, han organizado varias manifestaciones.

En esta población comenzaron a las nueve de la mañana y duraron todo el día, y lo mismo ocurrió en Dillinger, Vaelglingen y Neunkichen en donde el número de manifestantes se calcula que ascendía a unos ocho mil.

En la última de las citadas poblaciones, los manifestantes y la policía sostuvieron algunos encuentros.

En los demás sitios el orden fué asegurado por fuerzas de policía y gendarmería.

EN AUSTRIA

VIENA. — Los actos comunistas anunciados, se han desarrollado en completa tranquilidad, sin que se haya llegado a registrar ningún incidente.

EN BELGICA

BRUSELAS. — La manifestación comunista en Bélgica se ha desarrollado sin que se haya registrado ningún incidente.

En Bruselas no se llegó a efectuar ninguna manifestación.

En Lieja, los manifestantes recorrieron las principales calles de la población, sin incidentes, y por último en Amberes, en donde se había anunciado una gran manifestación, sólo concurrió a ella un centenar de personas.

Ha terminado la feria de ganados

Ayer fué el último día de nuestra feria de febrero que, como ya hemos dicho, se ha celebrado con bastante animación.

En las primeras horas de la mañana se realizaron algunas transaciones que más tarde se intensificaron, especialmente en las horas centrales del día.

En las primeras de la tarde, se inició la retirada y en muy poco tiempo quedaron los solares del Coso completamente desiertos.

En la estación del ferrocarril fué donde se concentró la animación, realizándose las operaciones de carga y entre ganado mular y caballar se completaron 18 vagones, que fueron expedidos a las estaciones de Miranda de Ebro, Pedrola y Arcos de Jalón.

Los tratantes mostraron su agradecimiento al personal de la estación, que les dió todo género de facilidades para que en un solo día pudiera salir facturada tal cantidad de ganado.

LA SUBLEVACION DEL PERU

EL GOBIERNO DE LIMA VA A MANDAR UN FUERTE EJERCITO CONTRA LOS REBELDES

NUEVA YORK.— Comunican de Lima a la Associated Press que el Gobierno ha decidido no parlamentar con los rebeldes del Sur del Perú, sino por el contrario, reducirlos haciendo uso de las armas.

En consecuencia no irá a Arequipa la Delegación militar que iba a intentar un armisticio con los insurrectos.

Contra los rebeldes se mandará un fuerte ejército.

SITUACION ESTACIONARIA

LIMA.— La situación en el Sur del Perú, Arequipa, Cuzco y Puno sigue estacionaria. El puerto de Molledón continúa en manos de las tropas rebeldes.

El nuevo ministro de Hacienda, señor Valbuena, ha declarado que no tiene intención de suspender los pagos de los compromisos de deuda contraídos por el Perú, puesto que estaban comprometidos el honor y la palabra del Estado; pero tratará de reglamentar esos pagos, con objeto de evitar todo perjuicio para la economía nacional.

EN EL PARLAMENTO FRANCES

DISCUSION DEL PRESUPUESTO DE GUERRA

PARIS.—En la sesión de la Cámara se ha reanudado el debate general sobre el presupuesto de la Guerra.

El primer orador, comunista Beron, reprocha al Gobierno el haber disimulado los créditos para la defensa nacional en los otros departamentos ministeriales.

Estas palabras originan una protesta de Maginot.

Beron, reanuda su discurso haciendo la apología del ejército rojo. Maginot vuelve a interrumpirle en seguida, haciéndole notar que Francia, que en 1914 contaba con sesenta divisiones, no cuenta más que con 24 en la actualidad, al paso que los soviets, que en 1914 tenían 68 divisiones, poseen hoy un efectivo de 638.000 hombres, cifra la más elevada de todos los ejércitos del mundo.

Beron ha terminado con algunas palabras, acogidas con protestas por la derecha y el centro, en las cuales decía que el deber del proletariado francés es defender la revolución rusa. Si hacéis la guerra a los soviets, ha dicho, nos pasaremos con armas y bagages al ejército rojo.

Schuman, diputado por el Mosela y Meck, diputado por el bajo Rín, lamentan que se haya apelado a obreros extranjeros en los sitios en que se hacían obras de fortificación. Juzgan que los trabajadores franceses deben tener la prioridad sobre los obreros extranjeros en esta época de falta de trabajo, sobre todo cuando se trata de fortificaciones.

Se aplaza el debate hasta las tres de la tarde.

Reanudada la sesión, después de una breve intervención de Chamard, quien presenta las reivindicaciones del personal de los establecimientos militares para la fabricación de armas y municiones, la Cámara aborda la discusión del articulado del presupuesto de la guerra.

Planche, socialista ,pide pase a a comisión la totalidad del presupuesto de la guerra ,para atestiguar el deseo de sus amigos de entrar en la senda del desarme antes de que comience la Conferencia de Ginebra. Tenemos la impresión, declara, de que vuestra política de seguridad es una política de seguridad de combate.

El señor Maginot le replica que no son posibles reducciones en los efectivos. En cuanto a los armamentos y material tampoco es posible la economía con nuestra organización militar actual. El mismo Daladier, reconoce que no era posible disminuir los armamentos y efectivos de Francia. Es, pues inútil que pase a la Comisión de Hacienda, el presupuesto de guerra, dice Maginot, y yo me abstendría de plantear la cuestión de confianza.

El señor Bouillux Lafont declara que la comisión de Hacienda no puede aceptar la proposición de Planche, la cual es rechazada por 400 votos contra 155.

Coutel, diputado por el Norte, suponiendo la posibilidad de una guerra aeroquímica, insiste sobre la protección civil contra esta guerra.

El Sr. Marín pide que haya sobre el presupuesto de la guerra, un control especial al día, a fin de que el Parlamento pueda saber en un hora dada si los aprovisionamientos de guerra son los presupuestados

Bouillon Lafont asegura que se ejercerá el debido control. A continuación se aprueban varios capítulos del presupuesto.

FRONTON BETI - JAI

VIERNES, 27 DE FEBRERO
A las seis y media de la tarde
Soberbias Combinaciones

Primer partido

Paraguayo y Monís
contra
Félix Galilea y Zapata
(Todos saque del 3)

Segundo partido

Zabala y Artazo
(Saque del 3 y medio)
contra
Echave III y Mallavia I
(Saque del 2 y medio)

El escándalo de la Banca Oustric

EL EXMINISTRO PERET TRATO DE EVITAR EL PROCESAMIENTO DEL BANQUERO

PARIS.—De la carta que el ex ministro de Justicia señor Chéron ha dirigido a la Comisión parlamentaria de Responsabilidades y del informe confidencial facilitado a dicha Comisión y redactado por el mismo señor Chéron después de su entrevista con el procurador general, a propósito del asunto Oustric, se desprende que el señor Péret retrasó la detención del banquero Qustric e incluso trató de evitar su procesamiento. Estas revelaciones agravan la situación del señor Péret y ponen de manifiesto su culpabilidad.

QUEJAS DE MR. CHERON

El señor Chéron, senador y ex ministro de Justicia, ha dirigido una carta al presidente del Senado en la que protesta contra la falta de consideración de que ha sido objeto por parte de los emisarios de la Comisión parlamentaria de encuesta.

El señor Chéron, en efecto, afirma que fué avisado en el último momento, cuando se disponía a tomar el tren en la estación de San Lázaro, de que la Comisión deseaba escucharle a título de testigo.

La Comisión ha convocado para mañana al señor Chéron y al señor Paul Reynaud, ministro de Colonias, a los que se propone interrogar; al primero, sobre las circunstancias que retrasaron la detención de Oustric, y al segundo, acerca de las condiciones en que fué abierta el 16 de octubre último una información contra persona desconocida, a consecuencia de la considerable baja experimentada por los valores del grupo Oustric.

RENUNCIANDO UNA CONDECORACION

El diputado señor Tricotaux, por estimar que el asunto Oustric ha puesto de manifiesto que muchas personas han obtenido la Legión de Honor solamente por la protección de personalidades políticas, sin haberse mostrado además dignas de la distinción recibida, ha solicitado del gran canciller de la Orden, que le autorice a devolver su propia condecoración hasta que sean depuradas las responsabilidades.

Banco Hispano-Americano
Haro-Logroño-Calahorra

LIBRETAS DE AHORROS: 4 por 100

FUTBOL

KARAG, ANTIBLANQUIRROJO

En los consabidos pronósticos semanales del cronista madrileño, vaticina éste para el partido de Baracaldo, la derrota del Deportivo Logroño.

Malo es el augurio, puesto que Karag ha tenido más aciertos que equivocaciones al anticipar los resultados de aquellos encuentros en que intervenía el equipo logroñés.

¿Acertará ahora?

La clave de que el cronista de «El Debate» pueda quedar en ridículo, la tienen sólo los blanquirrojos.

Nosotros no participamos del pesimismo de tal pronóstico. Creemos al equipo logroñés lo suficientemente fuerte para regresar de Baracaldo con un satisfactorio resultado. Es cuestión de que los blanquirrojos salgan al campo decididos a demostrar su valía y a desarrollar el juego que tantas victorias le ha proporcionado.

El domingo, más que nunca, están obligados a hacerlo. De su actuación ese día, van a estar pendientes todos los aficionados locales, puesto que ninguno de ellos ignora la trascendencia que para la clasificación de este grupo liguero, tiene ese partido.

Veremos como se portan.

Los pronósticos de Karag para la próxima jornada liguera, son los siguientes:

EUROPA-Real Madrid.
ARENAS CLUB-Español.
D. Alavés-ATHLETIC DE BILBAO.
Real Sociedad-Real Unión.
RACING DE SANTANDER-Barcelona.
ATHLETIC DE MADRID-D. Coruña.
REAL OVIEDO-Sevilla.
REAL BETIS Real Murcia.
VALENCIA-Castellón.
Iberia Sporting, Gijón.
RACING FERROLANO-Stadium Avilesino.
Club Gijón-Celta.
REAL VALLADOLID Racing de Madrid.
NACIONAL-C. Leonesa.
PATRIA Real Zaragoza.
Tolosa-C. Sestao.
BARACALDO C. Logroño.
Aurora-OSASUNA.

RETOS Y PARTIDOS

El reto lanzado por el equipo «Puerto Rico», ha sido recogido, para ventilarlo el domingo en el Prado, por una selección hecha entre los parroquianos jóvenes y aficionados de dicho café, integrado por Perico, Jesús, Ortega, Iscar, Uriol, Miñó, San Juan, Retes, Gerardo, Bergasa, Rivas.

X X.

La Conferencia europea cerealista

UN ACUERDO SOBRE TRIGOS

PARIS.— La reunión de la Conferencia agrícola ha dedicado su actividad al estudio de las cuestiones del centeno y de la avena.

Los delegados votaron una resolución relativa al trigo, expresando la convicción de que es conveniente una tasación directa de los trigos que hoy se consideran sobrantes.

Los delegados han podido comprobar que para una tasación mejor del trigo existen grandes dificultades, sobre todo por los transportes, régimen de Aduanas, etc.

Los delegados tomaron el compromiso de establecer en los países respectivos los contratos necesarios para resolver el gran problema de una mejor tasación de la producción triguera mundial.

Con respecto a la cebada y al maíz, la Conferencia se enteró de que últimamente se habían realizado grandes compras y ha decidido adoptar una política parecida a la práctica para el trigo.

En realidad, la Conferencia no ha llegado a ningún resultado inmediato, aunque de la reunión de los delegados créese que saldrán medidas prácticas que favorezcan a los productores de trigo y reduzcan las existencias de los grandes mercados productores.

El acta final aprobada por la Conferencia agrícola ha sido firmada por los representantes de Alemania, Austria, Bulgaria, Estonia, Lituania, Finlandia, Francia, Grecia, Italia, Letonia, Polonia, Rumania, Suiza, Checoeslovaquia y Yugoeslavia.

Los demás delegados que han tomado parte en los debates de la citada Conferencia, han manifestado que antes de firmar necesitan consultar con sus respectivos Gobiernos.

El Comité encargado de examinar el problema de la exportación del exceso de las cosechas futuras en los diversos países inaugurará mañana por la mañana sus trabajos, bajo la presidencia del señor Briand.

Dicho Comité estará integrado, entre otros, por los representantes de Alemania, Austria, Bélgica, Inglaterra, Italia, Francia, Estonia, Noruega, Suiza y Checoeslovaquia.

ECOS DE HARO

26 de febrero.

AYUNTAMIENTO. —Celebró anoche sesión supletoria la Comisión Permanente del Ayuntamiento, bajo la presidencia del alcalde, señor Marcelino.

Después de aprobada el acta de la anterior, se resolvieron los siguientes asuntos:

Se concede socorro de lactancia en la forma acostumbrada a los vecinos Basilio Tobalina y Gerardo Román Orive, para sus hijos.

Pasan a informe del señor director de la banda municipal las instancias de José Pérez Uriarte, en la que solicita en propiedad la plaza de trompeta que ahora desempeña interinamente, y la de Julio Zaldívar, la de trombón, en la misma forma.

Leída la denuncia presentada por el maestro de obras de las casas números 6 y 8 de la plaza de la Iglesia, por tener las fachadas en peligro, y al mismo tiempo que comunica que hace tiempo denunció la planta baja de la casa número 4 de la misma plaza, sin que hasta la fecha se hayan hecho las obras necesarias para ponerla en condiciones, se acuerda comunicar a los interesados el acuerdo de que inmediatamente procedan a su arreglo o demolición.

Asimismo se acuerda el pago de la casa-habitación de cuatro maestros, cuyo traslado han tenido que hacer con motivo de la demolición que va a hacerse del local de las escuelas, importante 166'64 pesetas mensuales.

Se toma en consideración la instancia que eleva el Juzgado de Instrucción para que se le provea de una máquina de escribir.

Y seguidamente se levantó la sesión.

AGRADECIENDO. — Muy sinceramente agradecemos el ofrecimiento que en atento besalamano nos hace el director del Banco Central en esta, don Félix García Baquero, con motivo de la toma de posesión de su cargo, en el que le deseamos grandes aciertos, al mismo tiempo que grata estancia en nuestra ciudad.

REUNION. — Para esta noche, a las siete y media, se ha citado por medio de una hoja firmada por diversos elementos de la localidad, a los que simpaticen con las ideas de orden y católicos, a una reunión, que tendrá lugar en la planta baja del Hotel Aragón, con objeto de nombrar un Comité que se encargue de los trabajos preparatorios para las próximas elecciones municipales.

EL PASEO DE VISTA ALEGRE. —Han comenzado los trabajos preliminares para la reforma que va a llevarse a cabo en este bello paseo.

Hemos visto el plano de las obras, que se halla expuesto en el escaparate de la librería Viela, y que ha efectuado el arquitecto municipal señor López Uralde, y en él hemos admirado la reforma, de la cual forma parte una larga balaustrada, con varias plazoletas, una rotonda y un refugio para caso de lluvia, que dejará hermosos aquellos lugares.

Según nos informan, las obras van a realizarse con toda rapidez.

CONTRA LA GRIPE
TOME USTED
Coñac "La Blanca"

La Virgen del Pilar dice
que ya no quiere rencillas,
que lo que quiere es tomar
CHOCOLATE TORRECILLA.

UNA NOTA DE LA ASAMBLEA DE DIPUTACIONES

En la Diputación de Madrid facilitaron esta nota:

«Reunidos los señor don Juan Vallés, don Francisco Aparicio, don Víctor Berjano, don Antonio Millán, don Angel Guirao, don José María Guisasola, don Gabriel D. Cáceres, don Ignacio del Casso, don Vicente Giner, don Manuel Albareda y don Luis Sáinz de los Terreros, como representantes de las Diputaciones de Barcelona, Burgos, Cáceres, Lugo, Murcia, Oviedo, Segovia, Sevilla, Valencia, Zaragoza, León y Madrid, en Comité ejecutivo de las Corporaciones provinciales, adoptaron como primer acuerdo el de insistir en la celebración de la Asamblea de Barcelona para examen del anteproyecto de ley orgánica provincial, en la fecha ya acordada, no obstante la anunciada renovación por elección de las Diputaciones, ya que estiman que cualquiera que sea la situación de los elementos componentes de estos organismos, atendida la continuidad de la función, el caudal de experiencia que la aplicación del Estatuto por las actuales Corporaciones supone y la falta material de tiempo para que sus nuevos miembros puedan efectuar aquella labor antes de la reunión de Cortes, así lo demandan, no menos que el desinteresado deseo de las Diputaciones que van a cesar de contribuir con los trabajos que hace tiempo vienen realizando y que han de tener su exteriorización en dicha Asamblea, a la afirmación de la vida de las provincias y a la consecución de su más amplia autonomía y desarrollo, dentro de la unidad superior del Estado.

Seguidamente procedió en varias sesiones al examen de la anteponencia que se ha de someter a la Asamblea, llegando, después de un amplio cambio de impresiones, a conclusiones unánimes, acordando imprimirla y repartirla entre todas las Diputaciones, al efecto de su discusión en la reunión plenaria de Barcelona.»

Al fin libre! — gracias al Uricure

El URICURE salvó a millares de personas que padecían de REUMA GOTA y CIATICA; dejad que os salve tambien a vos.

El URICURE ataca el mal en sus raíces disolviendo los venenosos cristales de ácido úrico alojados en las articulaciones. No se limita a calmar el dolor sinó que hace desaparecer la causa.

EL URICURE es eficaz en sus resultados; rápido y radical en sus efectos; económico en el tratamiento; es fácil de tomar; no requiere dieta especial y no perjudica al estómago ni al corazón.

URICURE
Pts. 6'20. frasco de 60 tabletas

REUMATISMO — GOTA
ARENILLAS — LUMBAGO
CIATICA — ARTRITISMO

d. de Rafael, calle Valencia 339—Barcelona enviará muestra por correo certificado a quien remita este artículo completado con 6'20 en sellos de correo.

MUJERES DE LA HISTORIA

CLEOPATRA

Esta mujer, a quien los artistas han presentado múltiples veces en sus trabajos literarios, guardó su máximo interés por el amor tan intenso que supo despertar en dos hombres poderosos de su tiempo.

Subió Cleopatra al trono de Egipto, apenas cumplió los diecisiete años. Cuando llegó a reinar Cleopatra, respetándose la costumbre, heredada por la dinastía griega, de los Ptolomeos, de sus predecesores egipcios, fué casada con su propio hermano, a la sazón un niño de doce años. Pérfidos consejeros, adueñáronse pronto de la voluntad del monarca y Cleopatra fué desterrada. La niña, bajo el espolonazo del agravio, se convirtió en mujer, y pronto logró reclutar un ejército y marchó contra Alejandría.

Mientras tal sucedía, Julio César llegaba a la capital de Egipto con legiones veteranas, contra las que era inútil la resistencia. Pero Cleopatra contaba con su fascinación de mujer, que valía más que los más poderosos ejércitos. Cuenta la historia, que como el emperador romano, se negase a recibirla, según tenía solicitado, un día mientras el César daba audiencia en su palacio, un grupo de esclavos atravesó el patio. Curvábanse bajo el peso de un junco, que parecía ocultar valiosa obra de arte. Hicieron señales de que eran portadores de una dádiva para el emperador, y cuando el César ordenó que se le mostrase la ofrenda, de las sútiles esterillas surgió triunfante y deslumbrante la figura de Cleopatra. Al amanecer del siguiente día, los cortesanos del César anunciaban el nuevo amor del Emperador y los enemigos de Cleopatra, eran enemios de la poderosa Roma: y las águilas romanas se saciaron de sangre egipcia. Fué aquel un momento crítico en la vida de Cleopatra. Había sacrificado cuanto una mujer puede sacrificar. Sin embargo, no la había llevado al carro del triunfador ni el amor ni el placer, ni la sed de riquezas. Era la reina de Egipto y acababa de redimir su reino, reconquistándolo por el sacrificio. Fué la suya una acción heróica.

Cleopatra, aprendió el secreto de su poder femenino. Sabía que sus sonrisas, eran dulce cautiverio para el hombre más poderoso: Julio César. Y esta conciencia de su mago poder, hubo de metamorfosearla en extraña y maravillosa criatura.

Cuando César abandonó Egipto, dejó a Cleopatra firmemente instalada en su trono.

A la caída del César, Cleopatra supo adueñarse de Marco Antonio, al que dicen las crónicas que amó más verdaderamente que al César, aunque este amor tuviese algo de cálculo. Pero hubo una identificación completa entre ambos.

Diez años vino a durar este idilio. Llegó el choque definitivo entre Marco Antonio y Octavio. Antonio volvió a ser el general romano, rompiendo la cadena de rosas que le unía a Cleopatra.

Cuando Octavio entró a saco en Alejandría, Antonio, dando crédito al rumor de la muerte de Cleopatra, dejóse caer sobre su espada, atravesándose el pecho. Agonizante lleváronle a la presencia de la mujer por quien lo abandonara todo. Tuvo aún fuerzas para extender sus brazos hacia ella en un supremo adiós. Ante esto, Cleopatra se entregó por su propia voluntad a la muerte. Esta fué digna de la mujer que reinara sobre el país de los Faraones y sobre el corazón de los dos hombres más grandes de cuantos conociera Roma.

Se trata de desvirtuar, por la moderna crítica, todo el valor gigantesco de esta mujer, de esta reina, que supo morir de amor sobre el cadáver de su ídolo. Tan sólo las mujeres la comprenderemos del todo.

X. Z.

El devorador de distancias

BREVE BIOGRAFIA DEL CORREDOR CAMPBELL

Por lo interesante que resulta, creemos oportuno recoger las notas biográficas de Edward J. Neil que ha publicado respecto a la vida del héroe de Daytona.

El capitán Malcom Campbell, acechando los peligros de la pista al través de una mira telescópica, a lo largo del capot que cubre los rugientes motores, ha manejado su coche de carreras de fantástica forma, estableciendo muchos records durante una vida que ha durado mucho más que el general promedio a que alcanzan las de los reyes de la velocidad.

Este descendiente de escocés, de elevada estatura y palabra suave y comedida, nació en el Condado Kent, en Inglaterra, en 1885, descendiente de una antigua estirpe, cuyo padre tenía reputación de ser inmensamente rico. Se le educó con objeto de dedicarlo a los negocios, viajó por Alemania y Francia de muchacho para aprender idiomas y progresó en el comercio como corredor de seguros de gran éxito en Lloyds. Pero las emociones del precursor, tanto en vuelos de aeroplanos como en automóviles de carreras dominaron siempre su imaginación.

Su afición, lindando con la manía, fué siempre un coche de carrera, su sueño dorado, una velocidad de trescientas millas por hora. Y en 1903, cuando sólo contaba 18 años, Campbell se ocupaba en armar y desarmar toda clase de automóviles para averiguar cómo funcionaban. Sus fondos personales eran limitados, pero costeaba su afición corriendo automóviles y motocicletas en Inglaterra, emprendiendo después experimentos con aviones y tomando parte en los concursos automovilísticos de mayor importancia de la época anterior a la guerra. Durante ésta realizó una brillante carrera en el Real Cuerpo Aéreo y al fin y al cabo se dedicó a construir sus propios coches para hacer con ellos pruebas especiales.

Campbell corrió por primera vez en carreras de motocicletas en Brooklands, la famosa pista de Inglaterra, a unas millas de Londres, en 1907.

En 1909, sufriendo la desventaja producida por falta de fondos y ausencia de toda ayuda pecuniaria y de otro género por parte de su padre, Campbell construyó un aeroplano para competir por el premio ofrecido por el «Daily Mail», de Londres, por el primer vuelo que cruzase el Canal de la Mancha. Antes de poner su aparato en el grado debido de rendimiento, que se consideraba imprescindible para ese vuelo en aquel entonces, realmente revolucionario, Bleriot llevó a cabo felizmente la dificultosa empresa y Campbell tuvo que abandonar su proyecto.

Se alistó al estallar la guerra y luchó en las trincheras dos años antes de pasar al Real Cuerpo Aéreo, donde permaneció durante el resto de las hostilidades alcanzando el grado de capitán.

Al resurgir las carreras de automóviles en Inglaterra, en 1920, Campbell compró un Sunbeam de 350 caballos y comenzó su campaña hacia la supremacía en velocidad, que lo ha llevado por fin a la cumbre del mundo automovilista, y que ha hecho de él el único hombre que hoy vive después de haber pasado de una velocidad de doscientas millas por hora.

Vino a los Estados Unidos en 1928 con su «Pájaro Azul I», estableciendo el record de 200 millas por hora, que mejoró Sir Henry Segrave al año siguiente lanzándose por las arenas de Daytona a 231 millas por hora, el cual batió hoy el capitán Campbell. Este es un verdadero fatalista. «La he visto delante de mí tantas veces—dijo el otro día al llegar a Nueva York, cuando se le preguntaron sus opiniones sobre la vida... y la muerte—que soy un fatalista completo. Nadie se va antes de su hora. Cuando llegue la mía, estoy listo. No hay por qué quejarse.»

No obstante, ya tiene su ansiado record y ha vivido para tratar de establecer otro nuevo.

Se inunda el pozo de las "Hulleras del Turón"

OVIEDO.— A causa de las pasadas lluvias caídas, verdaderamente torrenciales, se ha inundado el pozo de la Sociedad «Hullera de Turón», en el grupo Santa Bárbara, situado en el pueblo de Turón.

Este pozo alcanza una profundidad de 150 metros con tres pisos, en los cuales trabajan cerca de 600 obreros. Para el desagüe se montaron dos potentes bombas capaces de desalojar 400 metros de estar las bombas en continuo trabajo. Hoy se observó que el nivel del agua subía y que por lo tanto las bombas no eran suficientes para desalojar la gran cantidad de agua que afluía. En su vista se ordenó el tapar con cierres especiales y preparados al efecto todas las galerías, pero la presión del agua acumulada fué tal que a pesar de los esfuerzos, los cierres se abrieron y las aguas inundaron el departamento de Máquinas, inundando la mina. Se quisieron poner en salvo las máquinas eléctricas, pero tan rápidamente subía el nivel de las aguas que hubo que abandonar todo rápidamente y ponerse a salvo. Se hace el desagüe con cubas improvisadas y se espera la llegada del material necesario para terminar con este desagüe. Con motivo de este accidente están en paro forzoso los 600 obreros.

Medidas contra el "dumping"

Aunque algo amenguada por la acción automática de los días trancurridos, subsiste en muchas naciones la alarma que motivó, con fundadísimas razones, el reciente «dumping» ruso, formidable avalancha de superproducción que amenazaba abarrotar los mercados, destrozando de pasada las respectivas fuentes indígenas de riqueza.

España, hasta ahora, permanece inmune contra tan peligroso «bacilo» económico, ya que por estar prohibida la importación triguera nada podemos temer por una invasión que, en otras circunstancias y de cogernos desprevenidos, sería ruinosa para nuestra agricultura.

Otros países europeos que no tienen prevista esta contingencia, que los sorprende desprevenidos o que el contratando cuenta con menos dificultades, ven con verdadero pánico la posible o efectiva amenaza del «dumping» y se aprestan a adoptar todo género de medidas restrictivas y enérgicas que impidan la funesta acción demoledora de una tan extraordinaria superimportación, que va, naturalmente, unida a una compleja serie de maquinaciones especulativas capaces de arruinar el mercado más próspero y firme.

Claro que el desconcierto cerealista no tiene su único origen en el «dumping» que comentamos, pues cuando éste se inició ya habían ocasionado una sensible baja de precios las enormes disponibilidades de América.

Las protestas contra esa competencia desleal han surgido en los países exportadores (Estados Unidos, Canadá, Australia...), habiéndose prohibido ya en otras naciones por sus Gobiernos la libre importación de estos productos, como medio de defensa de los intereses agrícolas.

Con relación a Norteamérica podemos afirmar que ha sido el país que más se ha significado en su acción enérgica y violenta contra el «dumping», moscotiva. Las últimas medidas del departamento de Comercio estadounidense tienen, además de su carácter económico, una importancia social grande, pues se encaminan principalmente a prohibir la importación rusa de maderas y pasta de cuatro distritos, entre ellos la península de Kola, en Murmania.

ENFERMEDADES DE LOS OJOS
Dr. Enciso Briñas
OCULISTA.—EX-ALUMNO DE LAS CLINICAS DE BURDEOS Y PAU
Once de Junio, 18, entresuelo

EN BARCELONA

LA CASA DE LOS CASTELLANOS

Nuestro estimado colega «Diario de Burgos» publica una crónica, que firma «Nano», en la que dice:

«No hace aún mucho tiempo exponía con dolor en los periódicos de mi tierra la falta de unión de burgaleses y castellanos en Barcelona. A causa de ello, días después tuvimos una semi-reunión varios amigos, en la que a la vez que mostrábamos nuestro entusiasmo, recordábamos con desaliento los intentos habidos en este aspecto, que nada definitivo alcanzaron. Por lo tanto, y en vista de las dificultades que nuevamente se perveían, quedó el asunto en la senda del olvido obligatorio.

Pero he aquí que una mañana de este Carnaval viene en mi busca el indispensable amigo en estas lides, y me dice de buenas a primeras que ya existe una casa para los castellanos.

La noticia me causó la consiguiente sorpresa, preñada de alegría, y, a decir verdad, en el primer momento creí se tratara de una de tantas bromas propias de la festividad del día; pero no fué así, afortunadamente, ya que a los pocos momentos nos encontrábamos dentro de coquetón principal de un edificio situado en el aristocrático paseo de Gracia, destinado desde no hace muchos días a albergue de los castellanos.

A causa de la hora tan poco propicia, no había más que tres o cuatro caballeros en el salón destinado a reunión, y de entre ellos surgió seguidamente uno de aspecto extremadamente simpático, que se ponía a nuestra disposición. Este resultó ser el inteligente abogado don Luis Boixareu Vázquez, a quien la naciente Sociedad ha tenido el acierto de elegir para el cargo de presidente, el cual nos hizo pasar a una salita destinada a Secretaría, donde, después de hacernos tomar asiento, nos decía:

Empezamos nuestras gestiones hace ya cerca de un año, y nos reuníamos en el acogedor Centro Gallego, con objeto de realizar la idea que desde hace ya 35 años viene ocupando la atención de castellanos en Barcelona, y con la vista fija en el amor a nuestra Castilla, y arrostrando todos los inconvenientes por que hay que pasar, conseguimos cuarenta socios, todos ellos personas de alto relieve, que prestan la indispensable fuerza moral y material que estas cosas necesitan. Se constituyó, por fin, la Sociedad de una manera ya más sólida hace poco más de un mes, y con el domicilio provisional en dicho centro, se ha podido ya hasta dar una velada teatral con elementos aficionados de la Sociedad, que han formado un cuadro artístico.

Y fué tomando tal incremento la cosa— sigue diciéndonos nuestro amable interlocutor— que se pensó en la adquisición de domicilio exclusivo para nuestra Casa. Y aquí nos tienen ustedes nada menos que en pleno paseo de Gracia.

Intercedemos nosotros con unas palabras de curiosidad a la vez que de temor, y nos ataja rápidamente: nada, no hay que temer ya nada; contamos ya muy cerca de las doscientas inscripciones, lo que es una base fundamental, y como en todas las Sociedades a que ustedes han hecho mención tomamos parte, aunque no directiva, conocemos lo malo y lo bueno que de ellas brotó, por lo que procuramos en todo momento recordar los dos extremos, para emplear esto último y evitar lo primero.

* * *

Y el domingo de Piñata, ya como miembro de la Casa, pude asistir al quinto baile de la serie, que con motivo de los Carnavales han celebrado en obsequio a los socios y familias, y, aunque de una manera improvisada, no han dejado de resultar por ello verdaderamente brillantes, ya que hasta se ha tenido concurso de disfraces con varios premios. He vivido, a causa de ello, unas horas de verdadero esparcimiento castellano, que difícilmente se borrarán de mi memoria.

El día primero de marzo se celebrará la inauguración oficial, que se llevará a cabo con esplendor inusitado, creyendo asistirán las autoridades en pleno de la ciudad.»

UN AXIOMA, COMERCIANTES

NO DEBEIS DECIR:
"Cuando hay disminución de ventas, suspendo la publicidad"

DEBEIS DECIR:
"Cuando suspendo la publicidad, hay disminución de ventas"

Notas militares

VISITAS OFICIALES.—Han visitado al general gobernador militar de esta plaza, el comandante de Infantería don Manuel Angulo, despedido para San Vicente de la Sonsierra; los capitanes don Guillermo Gamir, de Aviación, despedido para Madrid, a incorporarse al Aeródromo de Getafe; don Antonio Saro, médico, también para Madrid, terminado el permiso que disfrutaba en esta capital; don Manuel Fernández Silvestre, de Caballería, presentado en comisión de compra de potros para el Estado, y don Angeles Gil Alvarellos, de Ingenieros, despedido para León y Burgos en comisión del servicio; tenientes don Gaspar Tellechea y don Félix Vallejo, de Aviación, despedidos para Madrid a incorporarse al Aeródromo de Getafe; don Joaquín Escario y don Bernardo Calvo, para Melilla y el alférez de Sanidad don Joaquín Barrio, presentado de San Sebastián y Bilbao.

CARGOS Y MANDOS.— Se nombra segundo jefe de la Dirección general de Preparación de campaña, al general de división don Manuel Goded Llopis, que desempeñaba la Subsecretaría del Ministerio y para este cargo, al de brigada don Enrique Ruiz-Fornelles Regueiro. Segundo jefe de Estado Mayor de esta región, al coronel don Nemesio Toribio de Dios.

Subinspector de este vigésimo Tercio de la Guardia civil, al coronel don Luis Villena Ramos, que perteneció a esta Comandancia en sus empleos de oficial, y el que mandaba dicho Tercio actualmente, don José Fernández Alvarez Mijares, va a mandar el undécimo (Badajoz).

Para ocupar la vacante de teniente fiscal en el Consejo Supremo, ha sido designado el coronel de Infantería don Ricardo Ruiz Castrillón, juez de causas de la sexta región.

El mando del grupo de Artillería antiaérea, se le confiere al teniente coronel de dicha Arma don Pedro Jovonois Labernade.

DESTINOS.—En Infantería se publican los destinos de suboficiales y sargentos, afectando a esta guarnición los siguientes:

Suboficial don Jesús Losada Vicente, del regimiento Cantabria al batallón montaña Antequera.

Sargentos: Del regimiento Cantabria, don Luciano Trincado Mendoza; Félix Moreno Mangado y Paulino Moreno Ortega, al de Cuenca (Vitoria), forzosos; Pío Tamayo Calvo, al de León (Madrid); Narciso Poyo Gil, al de Guipúzcoa (Vitoria), Pedro del Pozo Soto, al de Vergara (Barcelona); Angel Lapresa Albiz, al batallón de la Palma. (forzoso).

Al de Cantabria, Emilio Parra Miguel, del batallón de La Palma.

De las guarniciones de Navarra: suboficial don Antoliano Manzanares Rubio, del regimiento Constitución al de Jaén, y los sargentos Napoleón Tormo Lorente, del batallón de Montaña de Ibiza, al regimiento Sicilia; Manuel Pedruelo Zurdo, del de Ordenes Militares y Juan Pérez de la Portilla, del de Constitución, al de América; Angel Larraza Zausti, Miguel Etulain Uriarte y Cecilio Arrondo Gil, del de Constitución, al de Galicia (forzosos); Antonio Rodríguez Ipiens, del mismo, al de Aragón; Félix Corres Ansótegui y Antonio García Márquez, también del de Constitución, al de La Lealtad; Gumersindo Valero Pinillos, del de América, al de León; Elías Huélamo Chillaron y Eulogio Gutiérrez Fernández, del batallón de Ibiza 7, a las Cajas de Recluta de Cuenca y Torrelavega, respectivamente.

Al batallón de Ibiza: José Carbonell Sánchez, del regimiento La Albuera; Martín Fernández Torres, del de Infante; César Sáenz Sancho, del batallón Cazadores Arapiles; Juan Jiménez Roca, Máximo González Zubillaga y Román Valcárcel Expósito, del de Simancas, Luis Ripa Uriarte, del regimiento San Marcial y Francisco Ruiz Huertas, del de España.

También se publican los destinos de jefes y oficiales del Arma de Caballería, maestros armeros, ajustadores, carpinteros, silleros guarnicioneros basteros, clases de Sanidad y practicantes.

El capitán médico don José Miguel Díez y Díaz, del segundo grupo de reconocimiento, escuadrilla de Logroño, al tercer batallón y servicio de Aviación de Recajo.

Veterinario primero don Miguel Sáez de Pipaón y González de San Pedro, del regimiento mixto de Artillería de Tenerife, al de Artillería ligera, 13, voluntario.

En aeronáutica, relación de jefes y oficiales:

SOCORROS MUTUOS.—Por la Sociedad de Socorros Mutuos de Infantería, se remiten 2.000 pesetas a la Zona de Logroño, para entregar a doña Josefa Núñez Marticorena, viuda del socio fallecido capitán don Pedro Marticorena Barrenechea.

Santo Domingo

26 de febrero, 1931.

A las nueve se ha verificado el solemne entierro del que, en vida fué don Francisco Capellán Armas, asistiendo numerosísimo personal y varias cofradías.

Presidían el duelo el sobrino don Eduardo Villanueva, primo don Juan Cruz Capellán y amigo don Máximo Bustillo, y el féretro sobre el cual iba plegada la bandera del Ateneo Republicano calceatense y una corona que al finado dedicaban sus correligionarios, varios de los cuales y relevándose en el trayecto llevaban el ataúd tirando de las cintas don Alejandro Gallego, don Felipe Zuazo y don Juan Bautista González.

En nombre de mi apenado compañero Eduardo Villanueva, doy las más expresivas gracias a todos cuanto en vida han acompañado al finado y a los innumerables que hoy lo han acompañado hasta su última morada.

Ayer falleció la joven de 19 años de esta Agapita Pozo Gallego que hace mucho tiempo se hallaba enferma, y fué viaticado el labrador Valentín Ochoa conocido por Pinedo.

—Efusivamente felicitamos al simpático José María Morras Lacalle que de Valladolid se ha traído el título de abogado en cuya carrera le deseamos prosperidad y triunfos.

—En viaje de presentación oficial llegó el comandante don Ricardo Velda, inspector provincial de la Instrucción premilitar, viniendo acompañado por el capitán don Daniel Fernández Landa, director de la escuela militar de Haro, el cual vendrá todos los domingos a instruir militarmente a los jóvenes.

Al efecto, la Alcaldía ha ordenado publicar un bando para que todos los jóvenes de este partido judicial que quieran aprender dicha instrucción, pueden presentarse a las nueve y media de la mañana del próximo día 8 de marzo en el gimnasio de este Ayuntamiento que es el salón del teatro antiguo.

Debo anticipar que ahora por ley o recientes disposiciones, es fijo que quien al incorporarse a filas lleva el certificado de saber la instrucción militar, tiene numerosas ventajas, entre ellas una gran reducción del tiempo de servicio que permite a los reclutas volver al hogar paterno pronto y en las épocas en que más pueda ayudar a sus padres

El Ayuntamiento está empleando jornales en reforzar los gabiones colocados en defensa contra el río Oja y los cuales ya han demostrado prácticamente su potente, contentiva y defensora eficacia.

—Desde ayer, presentando el cielo su hermoso azul primaveral, y aunque por la noche nos endilga inclemente una heladita, hace que el personal salga a los paseos después de la larga temporada que febrero no ha tenido en casa.

—Cordialmente felicitamos al amigo don Alejandro Gallego por su cumpleaños, el cual además de obsequiar con tal motivo a sus muchas amistades, no se ha olvidado de los pobres del Hospital y de su peculio ha hecho que hoy se les sirva una comida extraordinaria.

También hoy celebra su cumpleaños el popular y querido amigo Alejandro Abad, al que igualmente felicitamos.

LA RIOJA hace 25 años

Terminó la feria de ganados, siendo el día de más venta. En vista del éxito obtenido en la misma, la Junta organizadora acordó pedir al Ayuntamiento que le ayudase para las sucesivas, pues trabajando todos con interés, seguramente llegaría a ser de las más principales de España, participando también de esta opinión, los muchos tratantes que en ésta había.

—A insancia de la directiva de la Feria de ganados, celebró su segunda conferencia en el Instituto, el profesor de la Escuela de Veterinaria de Zaragoza, don Demetrio Galán, la cual versó sobre «La precocidad en sus aspectos científico y económico», siendo muy aplaudido.

—Debido a las gestiones del diputado a Cortes por Soria, el excelentísimo señor Vizconde de Eza, fué incluída en el plan de obras en construcción para el presente año, la carretera de Montenegro de Cameros a Villoslada.

—En Anguciana, para celebrar el Carnaval, se organizó una estudiantina infantil, compuesta de los jóvenes menores de 15 años, Isidro, Florentino y Gumersindo Cerezo, Antonio Ruiz, Nicanor Lazcano, Eloy Ibarnavarro, Blas y Valeriano Gómez, Lázaro Landaluce, Eugenio Fernández e Hilario Rioja, instruídos por los músicos don Félix Cerezo y don Florencio Cortázar, en poco más de un mes.

—En Nájera fué pedida la mano de la señorita Araceli Rodríguez, para el maestro de Arenzana de Abajo, don Francisco Alonso.

—En Aldeanueva de Ebro, se celebró el enlace matrimonial de los jóvenes Elena Morte y Victorino Díaz Zapatel.

Herrero Riva y Comp.

BANQUEROS. — LOGROÑO.
SUCURSAL EN CALAHORRA

COTIZACION DEL DIA 26:

Interior 4 por 100...	67'25
Amortizable 5 por 100...	86'00
Amortizable 4 por 100...	75'00
Exterior 4 por 100...	81'50
Cédulas Hipotecarias 6 por 100.	110'25
Acciones del Banco de España.	585'00
Id. Banco Español Río Plata...	158'00
Id. Cía. Arrendataria Tabacos.	229'00
Id. Ferrocarriles Nortes...	470'00
Id. Ferrocarriles Alicantes... ...	400'00
Francos Cheque...	38'15
Libras...	47'30
Dollars...	9'73
Pesos chilenos sobre Londres ...	39'94

Compra-venta de valores del Estado Corporaciones e Industriales. — Ordenes de Bolsa.—Cupones y Títulos amortizados.—Depósitos de Valores en custodia.—Cartas de Crédito sobre todos los países. Giros.—Negociaciones, etc

ABONAMOS INTERESES EN

Cuenta cr.te a la vista,	2 1/2	anual
Id. id. 8 días pre aviso	3	id
Imposiciones a 3 meses	3 1/2	id
Id. a seis meses	4	id
Id. a un	4 1/2	id

CAJA DE AHORROS

Libretas a la vista	3	anual
Id. especiales	4	id

EDICTO

Don José María Sáenz de Santa María, juez municipal, letrado en funciones de este de primera instancia del partido,

Por el presente edicto hago saber: Que en los autos de cuenta jurada instados por el procurador don Juan Lapresa contra don Emilio Pisón Etcheverría y su esposa doña Dolores Díez del Corral, de esta vecindad, y en providencia dictada en los mismos en el día de hoy, se ha acordado sacar a pública subasta y por segunda vez, la que tendrá lugar el día treinta de marzo próximo, a las once de su mañana, en la Sala-Audiencia de este Juzgado, de la finca siguiente:

Una octava parte en la fábrica de curtidos titulada Campana, en esta ciudad y su calle de Lavadero, distinguida con el número seis, cuya fábrica se encuentra unida a otra de nueva construcción, y ambas forman hoy un solo predio de cuatro mil trescientos ochenta y un metros y ochenta decímetros cuadrados, y que linda: Norte, doña Eulalia Landaluce; Sur, calle que conduce al Lavadero y las fábricas de curtidos de los señores don Vicente Gato y don Juan García Gato; Este, calle del Matadero, hoy Tirón, y Oeste, Calleja, cuya octava parte ha sido tasada en la cantidad de diez y ocho mil cuatrocientas noventa y cinco pesetas.

CONDICIONES:

1.ª Para tomar parte en la subasta es requisito indispensable que se consigne previamente el diez por ciento del importe de la tasación.

2.ª No se admitirá postura que no cubra el importe de las dos terceras partes de la tasación.

3.ª Que no existen títulos de propiedad, los cuales se suplirán en la forma determinada por la ley.

Que esta segunda subasta se saca con la rebaja del veinticinco por ciento de la tasación.

Dado en Haro a veinticuatro de febrero de mil novecientos treinta y uno.

José María Sáenz de Santa María.—El Secretario, **Francisco Clavero.**

Tableros contrachapeados

de todas clases, a precios de fábrica. Almacén de maderas de **OJEDA**, Norte, 20, Logroño. Teléfono 1996.

SIRVIENTA. Con buenos informes, se precisa. Duquesa de la Victoria, letra M, piso primero, izqda.

ALAMBIQUE NUEVO DE COBRE, todo completo, de 8 a 10 cántaras de cabida, vende Ricardo Sáenz Hierro, en Corera.

HORTELANOS

El que desee contratar TOMATE a una peseta arroba y PIMIENTOS BOLAS a veinticuatro céntimos kilo, puede hacerlo en la fábrica de Conservas **ULECIA.**

GARAGE. Se alquila en treinta pesetas, Razón, Carmelitas, 24, 2.º

PISO. Se arrienda en 35 pesetas, con cuatro habitaciones, agua y retrete. Razón, Mayor, 39, verdulería.

Restaurant EL CANTABRICO

LANGOSTA VIVA, GAMBAS.

BONITO PISO, con sol, arriendo. Informes, «El Cantábrico».

Máquina SEGADORA - ATADORA Se vende una, marca Mc. Cormik, seminueva. Tratar con Federico Moreno, en Nájera.

URGE MEDICO para servir Huércanos y Alesón, en sustitución titular enfermo. Dirigirse a don Arturo Capellán, Santo Domingo de la Calzada.

SE NECESITA UN YUGUERO Inútil presentarse si no sabe andar con carro y arar. Se prefiere que sea soltero. Informes, carretera de El Cortijo, Vivero de la Diputación, el Banastero, Logroño.

SE VENDEN DOS VACAS: una, preñada de 6 meses y con 30 cuartillos de leche, y otra, que cumple a últimos de este mes, y dos **NOVILLAS** de un año. Tratar con Gregorio Salinas, en Casalarreina.

FINCAS RUSTICAS. Se venden una viña y dos olivares en Cantabria. Informes, Norte, 6, entresuelo. De doce a una y de cuatro a seis.

BOCOYES

de roble, transporte, envinados, los vende Antonio Landaluce, en Haro.

Almacén de Maderas Serrería Mecánica

DE ANDRES VERA. — Despacho, Carmelitas, 25 y 27 Telf. 1440

MORCILLAS para salchichón, corriente; **INTESTINOS** para chorizos, y **CIEGAS** de carnero, frescas todos los días, y recibe encargos Alejandra Segura, Mercaderes, núm. 1.

CASAS Y PISOS

en Travesía de Palacio vendo casa que produce 170 pesetas mensuales, en 23.000 pesetas.

Otra, en la calle Ruavieja, con bodega, se vende barata.

PISOS. Un primero en la calle del Mercado, con galería al mediodía, en el precio de 24.0000 pesetas.

Otro en Vara de Rey, con ascensor en 9.000 pesetas.

Otro en la calle Mayor, al mediodía, en 9.000 pesetas.

Razón, **JACINTO ESCUDERO**

HERMOSO PISO. Se arrienda con magníficas habitaciones, muy ventiladas e higiénicas, en Merced, número 8. Razón, en Marqués de Murrieta, letra M, panadería.

Pompas Fúnebres Pastrana

MARQUES DE SAN NICOLAS, 153
TELEFONOS 1754-1258
Servicio de féretro y coche 25 ptas.
Gratis a los pobres

Injertos y barbados

Criados en mi propiedad del término del Sotillo. Vendo en la calle del Puente de Piedra, esquina a Ruavieja. Mario Muñoz.

SE NECESITA PASTOR para ganado lanar, en las casas de Igay a tres kilómetros de Logroño; a ser posible con familia, por estar en ello comprendido el servicio de mayoral y zagal. Para informes, dirigirse a don Emilio Marrodán, en Tudelilla.

SE VENDE O CAMBIA por una casa, en lo que valga, una huerta de fanega y media de tierra detrás de Las Gaunas. Razón, en LA RIOJA.

SE VENDE HORNO GIRATORIO de pan cocer nueva construcción, montado. Motor trifásico de 10 H. P. y artefactos de molino eléctrico. Dirigirse a Cesáreo Gómez, Carretería. Miranda de Ebro.

SE VENDEN 14.000 Estacas Riparia 3.309 y 5.000 Barbados Riparia 3.309. Para tratar, con Agapito Martínez, en Badarán.

MODISTA

PRECIOS ECONOMICOS
Hermanos Moroy, 13, segundo.

HACIENDA EN OYON

con tierra blanca en secano, regadío y olivares, y una casa en el centro del pueblo, se vende. Tratar con Julio Redón, en Logroño.

OVEJAS. Se venden 117, para parir a mediados de marzo. Tratar con Mauricio García, en Labraza (Alava).

CHICA DE SERVICIO se necesita en el Restaurant Améscoas

VENDO MULA DE CUATRO AÑOS Alzada, tres dedos sobre la marca. Dirigirse a Esteban Villar, en Ibrillos (Burgos).

CHICA de 16 a 18 años, con buenas referencias, se necesita de nueve a una de la mañana. Razón, Once de Junio, núm. 11, portería, por la tarde.

Profesora en partos

Pensión reservada para embarazadas. Ciudad Jardín. Villa Magda Loyola. San Sebastián.

NODRIZAS

—Primeriza, leche fresca, se ofrece para criar en su casa. Dirigirse a Cipriano Gallo, en Azagra (Navarra).

—De 24 años, leche de dos meses, desea criar en su casa, en El Redal. Razón, el practicante de dicho pueblo, y en Logroño, Mayor, 58, 2.º

—Casada, de 25 años, leche de mes y medio, desea criar en su casa. Para informes, Leandro Marrodán, en Arnedillo.

ALFALFA SUPERIOR. Se vende una partida. Para tratar, con don Julián Martínez, en Nájera.

GRANDES SECCIONES A 0'95. Batería de cocina, cristalería, vajillas, regalos de todas clases y siempre novedades extranjeras.

La Cocina Alemana

MARQUES DE VALLEJO, 6

SE VENDEN UN ARMARIO DE LUNA Y UNA CAMA. Razón, Carmelitas, 10, piso primero. a

SE VENDE UN CARRO en buen uso, para burra grande o caballo. Para tratar, con Cirilo Fernández, en Hormilla.

La Industrial Logroñesa

Fundición de hierro y metales
ARTURO ANGULO
Camino de San Adrián. — Logroño.
Se reciben encargos en la calle de Herrerías, número 8 (vinos).

Compra y venta

de automóviles usados **AGENCIA NASH**, General, Zurbano, 12.

TIENDA CON VIVIENDA se arrienda, así como gran local propio para depósito o almacén. Informes, Ruavieja, 31.

LOCAL ESPACIOSO. Propio para garage, almacén o cosa análoga, se arrienda en 70 ptas., en G. Espartero, 21. Razón, en el tercero, derecha.

VACA. Se vende de raza holandesa, de mucho rendimiento, cumplida. Norberto Martínez, detrás del Servicio Doméstico.

VACA HOLANDESA recién parida, se vende. Razón, Delicias, 5, 1.º

HABITACIONES. Se arriendan dos, con derecho a cocina, a matrimonio sin hijos. Muro de la Mata, 1, tercero.

VACAS. Se venden 2: una de 2.º parto recién parida, con 40 cuartillos, y otra del 3.º cumplida, y un **NOVILLO** de 14 meses, o se cambian por carne. Cristóbal Irribarría, en Alberite.

CRIADA DE CONFIANZA. Se necesita para casa formal. Darán razón en LA RIOJA.

ALMONEDA. Se hace por tener que ausentarse su dueño. Informes, Zurbano, 20, piso primero, izqda.

APRENDIZ PARA ULTRAMARINOS. Se precisa en Casa Viuda Arróniz.

OPERARIAS que sepan bien coser máquina, se necesitan en la Fábrica de Ropa Blanca de Enrique Carrillo, Avenida de Colón, E. A.

DEPENDIENTE DE BARBERIA Se necesita que sepa su obligación, en la peluquería de Francisco Barco, en Calahorra.

ABONOS. Cemento marca «El Cangrejo», se vende en casa de Luis Samaniego, en Rincón de Soto.

Pérdidas

—De una **perra de caza**, color chocolate, que atiende por «La», extraviada el día 16, en Santo Domingo. Se gratificará a quien la hubiese recogido y la entregue a Desiderio Bravo, en San Torcuato; y de no hacerlo se tomará por hurto.

—De un dije con una fotografía, que se perdió en los días de Carnaval o domingo de Piñata. Puede entregarlo en esta Administración y se gratificará, por ser un recuerdo familiar.

RECAUDADOR, AGENTE EJECUTIVO o AUXILIAR de zona. Ofrécese persona seria y formal, con conocimientos útiles y prácticos, con arreglo al Estatuto de Recaudación vigente. Escriban: Saturnino Zaldívar, en Alberite.

PASTOR. Se necesita que sepa cumplir con su obligación. Para informes dirigirse a Urbano Olagaray, en Navarrete (Logroño).

BARBADOS, ESTACA y ESTAQUILLA de las clases Rupestris Lot y Riparia, vende Basilio Santolaya, en Villamediana.

PISO PRIMERO. Se alquila. Calle Salmerón, 23. Razón, Bretón, 42, entresuelo.

HUESPEDES

Se desean dos únicos, o se cede gabinete con dos camas, en lo más céntrico, con sol. Razón, en LA RIOJA.

PARTOS

Rafaela Mustiones. —Zaragoza.—Delicias, 4.— Teléfono 2.593.— Profesora del Hospital. Pensión económica, embarazadas. Cuarto de baño.

OVEJAS. Se venden 130, para parir cien de ellas a mediados de marzo, y una **perra del mismo rebaño.** Tratar con Santiago Sarabia, Yécora (Alava).

VENTA DE CARRO. Se vende uno de varas, en buen uso, para carga de 2.500 a 3.000 kilos. Para tratar, con Juan Valladolid, en Castañares Rioja.

SIMIENTES. Alfalfa, Trébol, Remolacha, grande forrajera. Calidad superior. Julián Lara. Salmerón, 9.

SE VENDE UN AUTO AMERICANO en perfecto estado. Razón, Garage Central, Logroño.

PUERTAS, VENTANAS, nuevas y usadas, rejas, balcones de hierro y puertas-cocheras, vende más barato que nadie I. Bacigalupe, Rodríguez Paterna, número 24.

Patatas de siembra

tempranas las vende la Viuda de Pedro Nalda. San Juan, 48. a

Leña rolliza de roble

Vende a 23 pesetas tonelada, en Villanueva de Cameros, Donato Sáenz. a

Se ofrece constructor de hornos fijos y giratorios para cocer pan. Tratar con Marcelino Gómez (a) Cartagena, en Fuenmayor y en Logroño, Café Suizo. a

YESO

DE CALIDAD INSUPERABLE
Venta permanente en Islallana, a precios reducidos.

Almacén de Maderas Serrería Mecánica

OJEDA. Norte, 20. LOGROÑO Teléf.º 1996

SANTIAGO RUIZ DE LA TORRE

El Jabonero de Arnedo
Compra sebos en rama, aceites turbios y sus heces

CASA. Se alquila una en la calle de Laurel, con planta baja, para almacén. Informes, Primitivo Martínez, Herrerías, 29. Carnicería.

SE VENDE LA CASA NUM. 27 del Muro de Carmelitas. Informes, el propietario de la misma, taller.

MORCILLAS CULARES y de toda clases, para morcillas y salchichón, Hermanos Moroy, 16, carnicería.

NOVILLO de 9 meses y **NOVILLA** de 7, se venden. Razón, Gregorio Rojo, trasera de Castillo Dolores.

SE ARRIENDA PISO PRIMERO. Caballería, 19.

SE COMPRA UNA TARTANA de muelles, en buen estado; si puede ser, con arreos. Tratar con Dionisio Martínez, en El Rasillo, o en Logroño, con Jesús Pascual, carretera de Villamediana, ventorrillo de La Estrella.

POR QUITARSE DE LA LABRANZA se venden dos mulas de 3 y 6 años, de 9 dedos sobre la marca; un macho cerrado, de 6 dedos (a toda clase de pruebas); un carro de 3.000 kilos, con un año de servicio, y varios aperos de labranza. Para tratar, con don Alberto Ezquerro, en Pradejón.

SE VENDE una maquinaria de carpintería seminueva y a prueba, compuesta de: un motor de diez caballos, tipo A. E. G., de 115 a 120 voltios, corriente alterna; una sierra circular de volante un metro; una cepilladora de 1'70 metros de longitud y 35 centímetros ancha, con su mangón o barreno. Todo con sus transmisiones y puesto en marcha. Tratar con Eliseo Aguiriano, en Leza (Alava).

Leña de haya y roble

Vendemos leña de ambas clases, en trozos manuables, que no exceden de un metro de largo, para panaderías e industrias, y también cortada expresamente para cocinas y calefacción. Dirigirse a HIJOS DE VICTORIANO ECHAVARRI, Olazagutía (Navarra).

AVISO

Agua Riva los Baños (Torrecilla)

Se ha trasladado el depósito y venta de ella al almacén de Víctor Oñate, en la calle Vara de Rey, número 19. Teléfono 1032. a

Liquidación

de 4 máquinas de coser y bordar, seminuevas y completamente nuevas. Taller de Plisados y Vainicas (frente al Banco de España). a

PARTOS

D.ª SATURNINA S. ORIO Profesora de la Beneficencia Municipal.
Pensión para embarazadas, carretera del Cristo, n.º 3, 2.º Teléfono 1346

CHALET CON JARDIN

Se arrienda en Avenida de Pérez Galdós. Informes, Marqués de Vallejo, 4, piso tercero, dcha. a

MADRID

FONDA DE
TANIS, el Riojano
MONTERA, 16

FINCAS RUSTICAS. Se venden una viña y dos olivares en Cantabria. Informes, Norte, 6, entresuelo. De doce a una y de cuatro a seis.

MAQUINA SINGER, seminueva, se dará muy barata. Marqués de San Nicolás, 159, segundo.

"LA MUNDIAL"

SEGUROS
Delegado: LUIS URBINA
Carretera de Zaragoza. Castillo Dolores
LOGROÑO. mv

Sociedad Anónima "Víctor"

Material y herramienta para carpintería y siderurgia. Los mejores y más importantes almacenes del Norte de España. Especialidad en sierras de cinta VICTOR, garantizadas en aceros suecos de todos los pasos de diente y gruesos.— Fresas de mortajar, limas y maquinaria completa del ramo de carpintería.

HEROS, 15. — BILBAO.

CENTRO VITICOLA

Dispone esta Casa, de sus Viveros, de injertos de tinto y blanco sobre Lot, R. R. 3309, R. B. 420-A, Chasela Berlandieri 41-B, y Rischer 110.
ARBOLES FRUTALES Y FORESTALES. — Precio por correspondencia.
MAXIMO BARRAGAN. — TRICIO.

Región del Alhama

CERVERA, 26

LA REPOSICION DEL JUZGADO.—Ahora con el Juzgado en funciones, es cuando manifestamos abiertamente nuestro contento, sumado el contento general.

Ya está en su antiguo domicilio el Juzgado de Cervera, que nunca debió salir, y que nunca más debe salir.

A raíz de su marcha, escribimos que sería su vuelta siempre, la cuestión primera del pueblo. Y ha sido. Ni un solo día se ha dejado de actuar por él. Ha habido ayuda y alientos, y hoy ellos son realidad magnífica.

Por la mañana, para demostrarla, salió la música a las calles, y el pueblo en general ha vivido en fiesta.

En auto marcharon a recoger la documentación el juez municipal don José Escudero, el secretario judicial don Conrado Jaén, el alcalde don Serafín Benito, el notario señor Losada, el registrado señor Infanzón. En Arnedo hiciéronles una acogida digna del pueblo hermano. Por la tarde, recibidos por el pueblo y la música realizaron su solemne entrada.

Ya Cervera torna a ser Cervera. Al empezar de nuevo la marcha, tenemos a gran honor entrechar la mano de Arnedo, que siempre tuvo hidalguías para nosotros, tanto el pueblo como sus autoridades.

Damos al digno juez y demás componentes del Juzgado nuestro agradecimiento por las deferencias que nos otorgan, y a todos decimos adios con todo el afecto, con toda nuestra devoción.

Aquí, en nuestra casa, en Cervera, contenta porque se le hace justicia, guardamos una reciprocidad a su comportamiento.

Enhorabuena a los que han trabajado por el logro del ideal, y a los pueblos del partido, con quienes, repetimos, queremos fundir nuestra vida y nuestros sentimientos.

NOTICIAs.—El domingo se celebrará un acto de conmemoración de la reposición del Juzgado, al que asistirán representaciones de los pueblos del partido y autoridades. Promete ser una fiesta íntima de verdadera fraternidad. El iniciador, don Serafín Benito, nuestro alcalde, merece por adelantado el aplauso.

—Se realizan trabajos por el señor ingeniero provincial y sus ayudantes para mejorar el servicio de aguas urbanas.

—Se sigue el arreglo de las calles, que quedan magníficamente..

—Ha terminado la carrera de médico nuestro muy querido amigo don Luis Jiménez, hijo del industrial don Cipriano, a quien, como a su familia, felicitamos, deseando al nuevo galeno éxitos abundantes en la profesión.

—Hay abundante enfermería.

—Las patatas de siembra se cotizan a precios bastante altos, y no abundan.

De aceite, hay una buena cosecha.

El Corresponsal.

Distrito de Logroño

MEDRANO, 26

DEFUNCION.—Días atras falleció la anciana doña Guadalupe, viéndose el entierro bastante concurrido.

CONFERENCIA.—El lunes, a las 9 don Juan D. Bobadilla, médico de este pueblo, dió una conferencia sobre la higiene pública y privada, haciendo resaltar en la disertación puntos muy esenciales referentes a la higiene de la primera infancia y la edad escolar para formar el futuro hombre.

Hizo después atinadas observaciones de la adolescencia y edad adulta ya que por ser la época del mayor rendimiento moral y material del ser humano exige no menos atención que las de los primeros actos de la vida.

Combate el alcoholismo que es causa de gran número de enfermedades y que convierte al ser más noble de la creación en un degenerado inferior a los seres inferiores cuando se halla dominado por el alcohol.

Pasa después a la higiene de la habitación por ser la casa donde el hombre ha de pasar gran parte de las horas del día y necesitar por ello condiciones excelentes; en este punto lamenté mucho las malas condiciones higiénicas que en general reunen las viviendas rurales y excita a los vecinos a que hagan lo posible por que en sus casas reine siempre la limpieza. Hace luego indicaciones sobre la evacuación de inmundicias y estancamiento de aguas.

Finalmente se ocupó de la higiene de los locales destinados a espectáculos (bares, cafés, bailes, etc.), y terminé agradeciendo la asistencia de numeroso público y recomendándonos el que no sea semilla baldía los conceptos vertidos en la conferencia. Fué muy aplaudido y deseamos que nos sea la última conferencia que dé.

Nunilo Montenegro

SECCION DE NAJERA

ARENZANA DE ABAJO, 26.

Se han pasado los Carnavales este año, como si tales fiestas no hubiesen llegado.

Con la nieve, agua, frío y la gripe, nadie se ha dado cuenta del Carnaval que tiende a desaparecer.

—Ayer lució el sol, después de tanto tiempo sin vernos, mejorando notablemente la temperatura, lo que hace que la nieve desaparezca rápidamente.

—La gripe, aunque benigna, abunda y hay casa en que a la vez existen tres, cuatro y hasta seis enfermos postrados en cama.

La Junta de Sanidad municipal, ha acordado y ha mandado publicar por medio de bando, que se suspendan las clases escolares en la escuelas nacionales, para evitar la propagación de la epidemia reinante.

Unas ochenta familias de esta villa y de Arenzana de Arriba, dan las más expresiva gracias a los médicos titulares de este partido judicial, que se han ofrecido (y así lo hacen) visitar a la clientela que tenía don Celestino Rubiera.

Por buen número de este vecindario, ha sido muy sentida la temprana e inesperada muerte de nuestro muy querido amigo el por todos conceptos caballero don Alberto Ortiz, padre del reputado y experto médico titular del inmediato pueblo de Tricio.

A sus desconsolada esposa e hijo, les manifestamos nuestra condolencia y les deseamos la resignación necesaria para sufrir tan irreparable pérdida.

M. Munguía.

REGISTRO CIVIL

Inscripciones verificadas ayer:

Nacimientos.—Juliana Traba Díaz, Gabino Collado Lafuente, Cecilio Ortigosa Domínguez, Angela Bazo Fernández, Rodolfo Miguel Marauri, José Miguel Fernández Illera, Tomasa Gallur Gracia.

Defunciones.—Florencia Barrio Hernando, de 31 años, de Alesanco; María Milagros Rivas Díez, de 7 años, de Logroño; Benita Bastida Torralba, de 20 meses, de Logroño; Belén Martínez Palacios, de 3 meses, de Logroño; María del Carmen Fernández Ubago, de 3 meses, de Logroño.

Matrimonios.—Ninguno.

TOS BRONQUITIS **JARABE FAMEL** ENFERMEDADES DEL PECHO

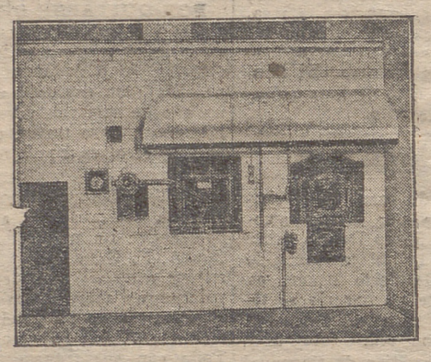

PANADEROS

Si queréis sacar buen pan ahorrando la mitad de leña, montad un horno rectangular de esta Casa.

Aparatos para calentar hornos por medio de aceites pesados Fuel Oil, por ventilador, se amortiza en poco tiempo.

AMASADORAS Y SOBADORAS **HISPANIA**

Pedid catálogos y presupuestos a los constructores **TOMAS SOLES Y COMP.**, Gerona, o al representante **FERMIN AMATRIAIN**, San Adrián (Navarra).

MARRODAN Y REZOLA S. L.

Esquina de Vara de Rey -- Logroño

MAQUINARIA MODERNA PARA BODEGAS
BOMBAS PARA TRASIEGOS Y ELEVACIONES DE AGUAS
MOTORES DE GASOLINA Y ACEITES PESADOS

INSTALACIONES DE PANADERIAS, AMASADORAS, SOBADERAS HORNOS FIJOS Y ESPECIALIDAD EN GIRATORIOS
PRESUPUESTOS GRATIS

Apartado número 2 — **Teléfono 1105**

Marca Registrada

Motores a gasolina C. L.

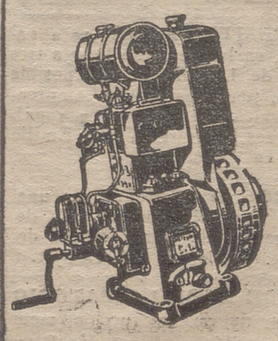

provistos de radiador y ventilador para la refrigeración por agua, de 2 a 25 HP. Su sencillísimo y fácil manejo, reducido consumo y perfecto funcionamiento, les tiene colocados en el mercado en el codiciado lugar que ocupan

Venta exclusiva para España:

El Material Industrial (C. A.)

BILBAO

Agencia en Logroño

General Zurbano, 14

TELEFONO 1.652.

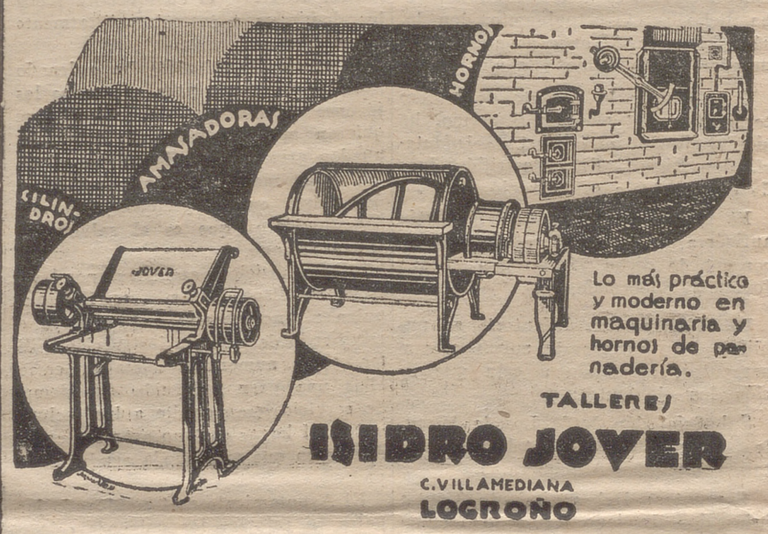

Lo más práctico y moderno en maquinaria y hornos de panadería.

TALLERES

HIDRO JOVER

C. VILLAMEDIANA

LOGROÑO

COMPANIA NAVIERA

Sota y Aznar, de Bilbao

Línea de Uruguay y Argentina

Modernos y rápidos vapores en condiciones especiales para este tráfico

SERVICIO RAPIDO

Hacia el día 16 de marzo efectuará la próxima salida el vapor de 6.000 toneladas de carga

ALU - MENDI

En viaje directo para los puertos de MONTEVIDEO y BUENOS AIRES; admitiendo carga sin transbordo alguno para los mencionados puertos y para ROSARIO DE SANTA FE, con conocimiento directo y transbordo en el puerto de Buenos Aires.

Este buque atracará en el muelle «Reina Victoria» de Santurce, y la carga para él se recibirá en almacenes cerrados, para embarcar directamente desde estos almacenes o desde vagón del ferrocarril.

Los señores cargadores pueden enviar sus partidas facturándolas a Santurce-Puerto.

También admite carga para los principales puertos de la República Argentina, Uruguay y Paraguay, con conocimiento directo desde Bilbao y transbordo en el puerto de Buenos Aires.

AGENTE UNICO EN LA PROVINCIA

FERNANDO MONEO DE LARA

Muro de Cervantes, núms. 3 y 5 - Logroño

BOLSERAS. No perteneciendo a La Unión de Fabricantes de Bolsas a Máquina, preciso OFICIALAS para la fabricación de BOLSAS A MANO. José Zubiri, Manuela Sancho, 32, ZARAGOZA. Trabajo todo el año.

MEDIO OFICIAL PANADERO

Se precisa en la panadería de F. Montejo, en Cenicero. Ganará sueldo, manutención y limpio.

MULA, de 10 años, siete cuartas, mansa, a toda prueba, de trabajo, vende Eliseo Aguiriano en Leza (Alava).

COMPRO TODA CLASE de HUESO

Grandes partidas y pequeñas.

P. Martínez, camino la Plata, Burgos.

SIRVIENTA de 35 a 45 años, con buenos informes, se necesita. Razón, en LA RIOJA.

Compañía Trasatlántica

Vapores Correos Españoles

El nuevo vapor «**ALFONSO XIII**» saldrá de Bilbao y Santander el día 18 de marzo, para HABANA, VERACRUZ y NEW YORK.

El magnífico vapor «**INFANTA ISABEL DE BORBON**» saldrá de Barcelona el día 5 de abril, para BUENOS AIRES.

Salidas para RIO JANEIRO, MONTEVIDEO, BUENOS AIRES, NEW YORK, HABANA, VERACRUZ, ANTILLAS, FERNANDO POO, SANTIAGO DE CUBA, VENEZUELA, COLOMBIA, ETC.

Agente único en la provincia: FERNANDO MONEO DE LARA.

Muro de Cervantes, núms. 3 y 5. --Logroño

FOLLETIN DE «LA RIOJA» 156

El hombre de las figuras de cera

Por XAVIER DE MONTEPIN

Propiedad de la Casa Sopena

—¡Pero esta noche — baubuceó Blanca, — esta noche puede sobrevenir el peligro!...

—Eso no puedo negarlo. Sólo que hay más probabilidades en favor que en contra. Pablo volvió en sí, me estrechó la mano y me hizo seña de que se alejara al doctor, y en seguida que se halló solo me refirió los inocentes amores que con usted sostiene, suplicándome que viniera a verla aquí sin que lo supiera el doctor Horner, que le contara el accidente de que había sido víctima, y que la llevara a su lado.

—¡Pablo quiere verme! — exclamó la joven.

—Desea ardientemente esa dicha... ¿Se negará usted a ir conmigo esta noche a la cabecera de su cama?... Me parece que la presencia de usted, lo mismo que la presencia de su ángel bueno, alejará de él todo peligro.

—¡Negarme yo!... — replicó con un ardor que no le era natural.— ¡Negarme yo a ir junto a Pablo, que sufre y me llama!... ¡Ah! ¡eso sería monstruoso! ¡Vamos, señor, vamos!... ¡Léveme usted pronto allí!... Ahora veo que tenía razón al decir que era nuestro amigo ... nuestro amigo verdadero.

Rodille había conseguido su objeto y sonría en la obscuridad, como el demonio cuando ve caer a una criatura humana en el lazo que le ha tendido.

—¡Vamos! — repitió la joven.

—Marchemos — dijo el miserable,— y, si se encuentra débil, apóyese en mi brazo, querida niña.

—No necesito ayuda... ¡Ya verá usted, señor, qué soy fuerte!... ¿Puedo acaso desmayarme cuando Pablo me espera?

Y Blanca, sin preocuparse de las ramas ni de los pinchos, pasó delante de Rodille y se dirigió apresuradamente hacia la puerta del jardín. Completamente absorta en la atormentadora idea de que Pablo Mercier estaba en peligro, la joven no conservaba ni su presencia de ánimo ni la facultad de reflexionar. Si Rodille la hubiese conducido al borde de un abismo y le hubiese gritado: **¡Pablo está ahí!**, se hubiera arrojado sin vacilar a él. Rodille la seguía, satisfechísimo, felicitándose por su habilidad y diciéndose:

—Nunca dudé del buen éxito; pero preciso es convenir en que todo ha salido mejor y mucho más rápido de lo que se podía creer y esperar.

Blanca ni siquiera sonría, atravesó el umbral de la puerta y se encontró en la calle, y se vió obligada a detenerse, y volviéndose hacia Rodille, que daba grandes zancadas para seguirla, le preguntó lacónicamente:

—¿Hacia qué lado?

—Tengo aquí un carruaje — repuso el mentiroso, abriendo la portezuela — para usted.

Blanca hizo un ademán de alegría.

—Así llegaremos más pronto — balbuceó.

—¿A dónde vamos? — preguntó el cochero cuando Rodille se disponía a subir.

—Barrera de la Estrella...

—¡Trueno del infierno!... — exclamó el automedonte.

—Y de prisa — añadió Rodille: — cinco francos de propina...

—¡Sufficit! — prosiguió el cochero, a quien la perspectiva de la propina le hizo olvidar lo largo de la carrera.

Arreó los caballos, que partieron al trote.

—¿Cuánto tardaremos en llegar? — murmuró Blanca.

—Emplearemos cerca de una hora— contestó Rodille.

—¡Tanto tiempo!... ¡Dios mío, tanto tiempo!

—¡Qué quiere usted, hija mía! Vivo en el fin del mundo...

—Pero, ¿está usted seguro, a lo menos, de que al llegar no lo encontraremos peor?

—¡Ah! Tocante a eso, no tenga usted ningún cuidado.

—¿De veras?

—Respondo de ello por la encantadora carita de usted.

Blanca se recostó en uno de los rincones del carruaje y no volvió a preguntar nada a su compañero.

El carruaje seguía rodando, pero no ya por las calles animadas de París sino en medio de una soledad casi absoluta, pues que iba por la gran avenida de los Campos Elíseos. Por fin al cabo de tres cuartos de hora de marcha se detuvo.

—Señor — gritó el cochero. — ya hemos llegado..

Blanca se estremeció. Rodille abrió la portezuela, ayudó a la joven a apearse y, mientras pagaba al cochero, dirigía en derredor una mirada llena de sorpresa.

—¿En dónde vive usted? — dijo; no veo casa ninguna... me parece que estamos en medio del campo.

XVI

Como repetidas veces hemos dicho, en la época en que ocurrían los hechos que narramos, la parte alta de los Campos Elíseos, por las cercanías del Arco de Triunfo, presentaba por las noches el aspecto poco tranquilizador de una vasta soledad, y la extrañeza que Blanca acababa de manifestar era naturalísima.

—El cochero ha sido un torpe — repuso Rodille; — ha detenido el coche a doscientos pasos antes de llegar. Debía haber pasado la barrera y ha juzgado oportuno no hacerlo; lo peor es que hasta ahora no le he notado. Tome usted mi brazo, querida Blanca; antes de cinco minutos estaremos en casa.

La joven obedeció pasivamente, y, en efecto, no necesitaron más de cinco minutos para llegar delante de la puerta de su casita, aquella casita de la que ya había pasado el umbral catorce años antes, dormida y en brazos del mismo hombre también que entonces tenía a su lado. Los dos entraron. El bandido encendió una bujía y precedió a la joven por la escalera que conducía a los altos, y abrió la puerta de aquel cuarto de sillería y cortinas grises que ya conocemos.

—¿En dónde está? — preguntó Blanca, a quien el silencio glacial que reinaba en aquella casa daba escalofríos a pesar suyo.— ¡Lléveme pronto a su lado!... ¡Debe esperarme con tanta impaciencia, y yo tengo tantos deseos de verle!...

En vez de contestar, Rodille dejó la bujía que llevaba en la mano sobre un velador. Adelantó un sillón a Blanca, y él se arrellanó en otro con el aire más tranquilo del mundo.

—Ahora, mi querida niña, vamos a hablar francamente.

—¡Ah, señor! — interrumpió Blanca — Ya sabe usted que no he venido para hablar, sino para ver a Pablo y prodigarle mis cuidados.

—Un poco de paciencia, hija mía. Va usted a comprender que no hay que ir con prisas. Primera y principal: nadie nos espera aquí.

Blanca fijó en Rodille una mirada en que se leía la mayor estupefacción.

—¿Que nadie nos espera?— repitió.

—En absoluto.

—Sin embargo, Pablo sabe que debí venir con usted.

—Lo ignora por completo.

—¿Por qué me ha dicho entonces que venía de su parte?

—Porque es lo más verosímil que, si no se lo hubiera dicho, no hubiera querido seguirme.

—¡Ah! Bastaba que me dijese que Pablo estaba herido y enfermo para que yo le hubiera seguido hasta el fin del mundo... ¿Teme usted, sin duda, agravar su mal con una sorpresa demasiado viva y una alegría demasiado violenta? Pues bien, prepárele y hágale comprender que estoy aquí.

—Mi querida Blanca—dijo Rodille sonriendo,—veo que no nos entendemos.

—¿Por qué?

—Porque se obstina usted en creer que Pablo está aquí, y yo le aseguro que no es así.

—Pero, ¿ese accidente, esa caída terrible?..

—No ha existido nunca. Hace dos horas que me he separado de Pablo Mercier, y estaba perfectamente bien de salud.

Blanca se quedó pálida como una muerta.

—¿De modo—balbuceó — que me ha engañado usted, que me ha mentido?... ¿Se ha burlado de la pena y el terror que me causaba con sus patrañas?

—Confieso humildemente todas mis faltas... pero tengo una excusa.

—¡Usted una excusa!—exclamó la joven con desprecio.

—Sí; la más poderoso y mejor de todas. El ardiente amor que usted me inspira.

Blanca experimentó un violento sobresalto, y por un movimiento instintivo se alejó del hombre que así la hablaba, y retrocedió, o, mejor dicho, huyó a uno de los rincones del cuarto.

—¡Ah, señorita! ¡Ah, querida niña! ¡Ese terror me desgarra el corazón! —continuó Rodille esforzándose en tomar un tono sentimental, lo que no consiguió sino muy imperfectamente, porque, a pesar de ser un gran cómico, los papeles de enamorado no eran de su cuerda.—¿Por qué tiembla usted así? ¿Qué teme de mí? Mi amor es ilimitado, pero mi respeto también lo es. Hace largo tiempo que la adoro sin atreverme a decírselo, y, si tengo por fin el valor de confesárselo hoy, es que mis esperanzas no pueden ofenderla. Mi más ardiente deseo, mi más querida ambición, el ensueño, en fin, de mi vida, es tener la dicha de darle mi nombre.

El terror de Blanca no disminuyó, y a ese terror se mezclaba una invencible repugnancia.

—¡A su mujer!—respondió.— ¡Jamás! ¡No, jamás... se lo juro!

—Querida Blanca, sea usted menos cruel... No pronuncie juramentos de los que tal vez un día tenga que arrepentirse.

—¡Bien sabe usted que ese matrimonio es imposible!