Edición de la tarde
Año XXXVII- n.º 10.924
BURGOS
Martes 31 de marzo de 1936

El Castellano

Redacción y Administración: Santander, 10 y 12
Teléfono: núm. 1705.—Apartado: núm. 95
DOS EDICIONES DIARIAS
SUSCRIPCIONES
En la capital: 2'50 pesetas mensuales
Fuera de la capital: Trimestre: 10 pesetas; Semestre 10 »; Año 30 »
Extranjero: precios convencionales

Hay que reconocer la realidad de una Alemania grande, libre y poderosa

Así la Cristiandad tendrá un baluarte contra el peligro rojo o amarillo

En la política europea, que es casi tanto como decir en la política mundial, se acaba de dar el paso más decisivo de estos últimos tiempos: el rearme franco y total de Alemania y de la ocupación de la zona desmilitarizada del Rin.

Todos saben que la última gran aventura bélica de las naciones civilizadas fué la guerra europea. En ella se representó una vez más sobre los campos del Continente el drama inmenso y real de la Humanidad. Una raza poderosa ,la germánica, habitante de las melancólicas tierras nórdicas, chocó estrepitosamente con los pueblos que viven en las playas luminosas del Mediterráneo.

Los hombres altos y fornidos, de cabellos áureos, pupilas marinas y poderosa testa cuadrangular, enredaron sus armas con otros hombres pequeños y ágiles, de ojos brillantes y noche en la cabellera.

Un desgarramiento brutal estremeció a los pueblos, y el trigo rubio de los campos flamencos se fecundizó con sangre mezclada de razas rivales durante cuatro años.

(Igual que cuando César quiso saltar las Galias al otro lado del Rin, o cuando el Papa y el Emperador se disputaban la hegemonía del Sacro Imperio, o cuando nuestro Carlos vapuleaba al Sajonia hereje, Napoleón metía sus cuñas en Prusia, o en el Sedán se desmoronaban los sueños de aquel megalómano de su sobrino)

Terminó la larga contienda, y fueron los mozos ágiles del Sur los vencedores. Alemania quedaba a merced de sus enemigos y en un vagón saturado de carbonilla y de pesimismo se firmó el armisticio en un día triste y nublado de noviembre, que da la casualidad que es el mes en que la Iglesia católica conmemora sus muertos.

Después, los políticos que viven el mundo artificioso de sus oligarquías creyeron ingénuamente que con encadenar a Germania con el más injusto de los Tratados que recuerda la historia, reducirían a la impotencia a su odiado enemigo.

LAS CADENAS DE ALEMANIA, ROTAS POR LA VOLUNTAD DE SU PUEBLO.

No fué así. Alemania vivió catorce años encadenada ,sujeta por manos traidoras al Tratado injusto, mientras que en su seno ardían los rescoldos de la raza oprimida y humillada.

Y hubo un gran movimiento eminentemente popular y sentido. Fué el nacionalsocialismo, el cual, aparte su actuación puramente política—en el sentido más deleznable de la palabra—, representaba los grandes ideales de la raza.

El nacionalsocialismo fué Poder. La voz del pueblo, que exigía la ruptura de las cláusulas abusivas del Tratado, podía, no ya pedir o protestar, sino mandar con recia voz imperativa.

Comenzó en todo el mundo entonces a plantearse la cuestión del peligro alemán. Los antiguos aliados reanudaron sus cabildeos y volvieron a formar el círculo de hierro alrededor del Imperio.

Alemania se veía amenazada, sometida a una desigualdad irritante. Francia podía tener un Ejército de 700.000 hombres; a ella no le estaba permitido pasar de los 100.000. Inglaterra construía buques de guerra de 35.000 toneladas; ella tenía un límite máximo de 10.000 para sus navíos. Y para colmo, ella tenía que satisfacer una cuantiosa indemnización para que el enemigo armase hasta los dientes a sus soldados. Así en todo: inferioridad ,desigualdad, injusticia humillación.

Alemania ,rechazada por todos, cercada como una fiera, sin posibilidades de lograr nada de sus enemigos, que le hacían una sorda guerra comercial, y negaban sus fronteras a sus emigrantes y ni hablar querían de la devolución de las colonias arrebatadas durante la guerra—que hubiesen sido una válvula de escape para la inquietud germana que estallaba dentro de sus fronteras—, hizo clandestinamente, «ilegalmente», lo que todos hacían a la luz del sol sin salirse de la ley: el rearme.

EL ESPIRITU MILITAR DISFRAZADO DE POLITICA.

Ya durante la socialdemocracia los partidos políticos fueron escuelas de aprendizaje militar, pues desde el nacionalsocialismo, con sus formaciones de camisas pardas, hasta las milicias comunistas de puño alzado y calzón de cuero, pasando por los monárquicos cascos de acero y las republicanas—¡oh paradoja de la extraña psicología germana!—banderas del Imperio ,todos los grupos políticos eran inmensos cuarteles que se extendían por todo el país.

Por lo tanto, sin servicio militar obligatorio, en Alemania todos los ciudadanos sabían y practicaban los rudimentos del arte de hacer la guerra.

Pero el Tratado de Versalles no sólo limitaba a 100.000 soldados el Ejército alemán, sino que le impedía tener armamento de alta precisión y eficacia destructora: gruesos cañones, tanques, gases, etc., etc.

De ese modo, aunque Alemania podía burlar el tope humano con sus milicias políticas—en realidad había más de 700.000 hombres ,militarizados—, tropezaba con el límite de los armamentos, y como las formaciones sin armas no servían para nada, empezaron las fabricaciones clandestinas de elementos de guerra.

EL REARME ALEMAN.

La organización del alto espionaje como un pulpo gigantesco y siniestro cuyos tentáculos llegan a todas partes extendió sus dedos viscosos sobre el III Reich.

Por esa acción misteriosa del espionaje supo que Alemania puede movilizar muchos miles de aviones de guerra ,pues los aparatos mercantes deportivos están construidos de tal suerte que pueden convertirse a las pocas horas en mortíferas máquinas de guerra. Se supo también que en los grandes bosques que hay al sur de Berlín se construían unos grandes depósitos subterráneos para el abastecimiento de la flota; que las fábricas de Krupp—pese a la honda crisis—trabajan con una actividad desconocida desde los años de la guerra última; que se ha dotado al Ejército y a las milicias de rapidísimos medios mecánicos de transporte, lo que se dice en el tecnicismo castrense «motorizar» un ejército, con tanta perfección, que se asegura que en menos de treinta horas puede llegar del Rin al Sena (obsesión germana: primero, a Roma; ¡a París, a París! después)

¡ALEMANIA, EN PIE!

Hace ahora un año—en otro marzo nebuloso—Alemania se puso en pie, y ante la faz del mundo decretó el rearme total y el servicio militar obligatorio, que el pueblo recibió con canciones de júbilo y risas de cerveza dorada sobre las fauces de los «bocks» colosales.

Ahora Alemania acaba de dar el segundo paso por el camino de la libertad y del honor: la ocupación de las comarcas desmilitarizadas del oeste.

Francia ha lanzado la voz de su protesta. Pero Francia, pasado este primer momento de emoción, ha de comprender que no se puede someter a un «capitis diminutio» eterno a una gran nación de setenta millones de habitantes, por muchos Tratados que se escriban y se firmen, y que el mejor camino para la paz de Europa es reconocer esa realidad de una gran Alemania libre, fuerte y poderosa, que para un futuro ,quizá no muy lejano, pueda ser el baluarte avanzado de la civilización occidental ante un nuevo Temujín que traiga hoz o Sol naciente en sus banderas.

J. E. CASARIEGO.

LA TOS DE LOS FUMADORES CESA CON
PASTILLAS CRESPO

SANATORIO QUIRÚRGICO
(NUESTRA SEÑORA DE LA PIEDAD)
QUINTANILLA DE LAS TORRES (PALENCIA)

Este Sanatorio dispone de todos los medios modernos para practicar con la mayor garantía toda clase de operaciones
Cirugía General y Ortopédica, Dr. Abilio G. Barón
Garganta, Naríz, y Oídos, Dr. Luis P. Zorrilla.
El primer domingo de cada mes despacharán la consulta de sus especialidades en este Sanatorio
Análisis de Sangre, Esputos, etc., Rayos X.
Sala séptica y aséptica, Calefación central.
Consulta de Medicina, Cirugía y Partos, Dr. Antonio Santos

Diputado electo por Burgos

Aunque preconcebido, preparado, decidido y asegurado, mediante la invocación a la disciplina partidista, el propósito de cerrarme las puertas del salón de sesiones del Congreso de los Diputados, y consumado el despojo del acta, sigo siendo diputado electo por Burgos merced a la voluntad más afianzada de un verdadero ejército de paisanos míos, honra y prez de gente castellana vieja, depósito de las mejores virtudes de la raza.

Ni la Comisión, en el seno de la cual, cuando la fuerza de las razones se imponía, para contrarrestarla surgieron las voces de los que, enérgicos cuando superan en número o poder físico, gritaron «a votar, a votar», ni la mayoría izquierdista (comunistas, azañistas, socialistas, Ezquerra catalana y portelistas) en el salón de sesiones, osaron anular mi elección la más espontánea que seguramente se obtuvo en España en las elecciones últimas.

La Comisión de actas y calidades emitió dictamen declarando válida mi elección, ¡no faltaba más!; pero proponiendo al Parlamento la declaración de mi incapacidad y falta de aptitud para ser admitido al ejercicio del cargo de diputado. ¿Por qué? Por haber proporcionado el mayor bien posible a altos ,medios y bajos en esta provincia.

La crisis triguera que directa o indirectamente afectó (y afecta) a todos los burgaleses, supuesto que la única natural y verdadera y eficiente fuente de riqueza es el cultivo agrícola ,intenté resolverla para Burgos librando gran batalla contra gentes arrebatadas por sus egoísmos, y otras, pocas, nada afectas al interés general y sí solo a sus peculiares intereses de partido.

Se pudo conseguir que la Federación Burgalesa de Sindicatos Agrícolas Católicos ganara la batalla, recogiera el trigo y lo pagara, salvando a los labradores de gravísimo mal, proporcionando no pequeño bien a propietarios, industriales y comerciantes y deparando gran ayuda a una multitud de obreros dándoles trabajo y distribuyendo buenos jornales.

Los mayores obstáculos que se encontraron en el camino fueron puestos por los Intermediarios; y la pugna mayor la ejercitaron los llamados diputados agrarios a los cuales, sobre todo a su cabeza visible, señor Martínez de Velasco, dió la provincia el justo merecido; sepultándoles de por vida.

Ya, en oportuna sazón, ajustaremos cuentas atrasadas.

En contraposición a esa regla de conducta, tan conformada a justicia, del pueblo burgalés, causando la muerte política de los mal llamados agrarios, los diputados de las izquierdas, encuadrados disciplinadamente en sus escaños, esperando el momento de la votación, a pesar de la lógica, de la verdad y del orden jurídico, cometieron la injusticia de cerrarme las puertas del salón de sesiones del Parlamento; en flagrante contradicción consigo mismos; porque, en alardes de decantada democracia, pregonaron que la voluntad popular es la fuente originaria y eficiente de todo poder, de toda ley, de toda autoridad. Sin duda, para que prevalezca el refrán de que la «excepción confirma la regla», decidieron que la excepción recayese sobre la voluntad del pueblo burgalés.

He sido castigado a no poder actuar en el Parlamento, por haber hecho un gran bien a la provincia; y probado está que el principal HURGADOR, para que se consumara el despojo, ha sido el señor Martínez de Velasco, ayudado por sus co-exdiputados, mal llamados agrarios, y por algunos caciques de ínfima cuantía.

Pero la elección no fué disputada y ha sido declarada solemnemente válida.

Hubiera bastado el pronunciamiento conocido del pueblo burgalés para ya poseer el título jurídico más valioso de diputado.

Sigo siendo diputado a Cortes electo por Burgos; y lo seré mientras Burgos no me retire su confianza.

Por lo tanto, firmaré siempre y me intitularé: Diputado a Cortes electo por Burgos.

Francisco Estévanez Rodríguez
(Diputado a Cortes electo por Burgos).

La restauración de la monarquía austriaca

Aunque absorben actualmente la atención de todos la guerra italo-abisinia, los pleitos con Alemania y la situación de España, no por eso debe dejarse en segundo término la pronta y posible restauración de la monarquía en Austria. En Londres preocupa esta cuestión, hasta el punto que ya empiezan a interesarse en la propia Cámara de los Comunes.

La vuelta del rey a Viena puede ser de gran trascendencia para Europa, porque eso indicaría que ni Austria ni las potencias que se encuentran a su lado en este asunto, tienen para nada en cuenta la protesta más o menos violenta que pudiera sugir de Francia o de los Estados de la Pequeña Entente.

Ni Inglaterra ni su Gobierno intervendrán directamente en la reposición de los Habsburgos, pero existe una corriente de opinión en favor de ella, que será una fuerza poderosa para que otras potencias no puedan actuar en contra de los deseos de la mayoría del pueblo austriaco.

Ya se conocía una moción, que será presentada en la Cámara por una veintena de diputdos ingleses, pertenecientes al partido conservador, y firmada, en primer lugar, por sir Robert Gower, en la que se pedirá que nadie pueda colocarse frente a Austria, si ésta quiere darse un régimen especial.

El texto de tal moción está concebido en estos términos:

«La Cámara de los Comunes considera que el indiscutible derecho que tienen las naciones a disponer por sí mismas, comprende también el de establecer el régimen monárquico, y se afirma, con respecto a Austria, el principio según el cual esta nación no debe en modo alguno ser presionada por la intervención ni la influencia de otra nación o de un grupo de naciones, y debiera poder realizar su voluntad nacional».

Aprobada, como se espera, esta proposición en el Parlamento inglés, si bien ella no obliga a la intervención directa en el litigio a la nación inglesa, será una fuerza nueva que podrá aprovecharse por los austriacos para llevar al trono de sus mayores al príncipe Otto.

El paso dado por ese grupo de diputados ingleses parece que tiene relación con otros trabajos realizados por los monárquicos austriacos en otros pueblos de Europa, y otros que se deducen de las conversaciones habidas con diferentes diplomáticos por el príncipe Staremberg.

A. NOABAL CRESAD.

Londres, marzo de 1936.

S. BRAVO OLALLA
Médico Director del Dispensario Oficial Antituberculoso de San Sebastián
Consulta en Burgos: sábados y domingos

Caja de Ahorros Municipal de Burgos

Los premios concedidos por esta Entidad para conmemorar la fiesta universal del «DEL DIA DEL AHORRO», han sido adjudicados a las siguientes libretas ordinarias.

Base 1.ª—250 pesetas, a la libreta número 997.

125 pesetas a cada una de las libretas números 855, 4.078, 5.442 y 5.559.

50 pesetas a cada una de las libretas números 1.543, 1.595, 1.614, 3.135 3.506, 4.024, 4.501, 4.727, 5.483 y 5.560.

Base 2.ª—100 pesetas, a cada una de las libretas números 703, 1.140 3.130, 5.143, 6.778, 7,103, 7.298, 7.403 y 7.891.

Base 3.ª—25 pesetas a cada una de las libretas números 132, 133, 134, 135, 136, 137, 620, 1.286, 1.405, 1.934, 2.004, 3.421, 3.538, 3.539, 3.672, 4.483 5.219, 5.667, 5.735, 6.066, 6.612, 6.740 6.955, 7.006, 7.072, 7.073, 7.086, 7.456 7.909 y 8.102.

Base 4.ª—50 pesetas a cada una de las libretas números 1.104, 1.921, 3.168, 3.189 y 10.611.

Base 5.ª—50 pesetas a la libreta número 5.114.

Base 6.ª—50 pesetas a cada una de las libretas números 925, 5.180, y 2.720.

Los titulares de las libretas relacionadas pueden hacer efectivos los expresados premios en las oficinas de esta Caja, todos los días laborables a las horas de servicio.

Primera misa

El nuevo Presbítero don Benito Vicario Moreno, celebrará su primera misa el día 2 de abril, a las diez y media, en el «Colegio de Nazaret» de esta ciudad.

Apadrinaron al Misacantano el Muy I. Sr. D. Antonio Alonso, Canónigo de la S. I. C. como padrino de honor y de altar el Dr. D. Manuel Grau Antolí, mayordomo del Seminario Metropolitano.

Padrinos seglares don Ramón del Valle Alonso, doctor en Medicina y su distinguida esposa doña Clementina Platero del Valle.

La asistirán en tan solemne acto los distinguidos esposos don Mariano Pérez y doña Francisca G. Miguel de Pérez.

Ocupará la sagrada cátedra el Dr. Don Mariano Barriocanal Rueda, Catedrático del Seminario de San Jerónimo.

COPIAS A MAQUINA
OPOSICIONES, CONTABILIDAD, TAQUIGRAFIA, BACHILLER, DERECHO, ETC:
ACADEMIA COMERCIAL
Sanz Pastor 18, 1.º Teléfono, 1465

¿Se le puede negar a Italia su lugar al sol?

Las cifras estadísticas no son opiniones, y las estadísticas pueden tener una fuerza demostrativa superior a las argumentaciones diplomáticas. El esfuerzo colonial italiano está irrefutablemente fundado en condiciones demográficas y económicas cuyo reconocimiento solo pueden negar espíritus influenciados por un prejuicio.

Comunmente se cree que Italia es una tierra privilegiada. Es una leyenda acreditada con demasiada facilidad por el viejo apelativo poético y retórico de «Saturnia tellus», madre de cereales y de frutos, pero desmentida, en la práctica, por el más superficial análisis de la configuración física de su territorio. Sus geógrafos y sus economistas repetidamente han desmantelado la fácil leyenda que, sin embargo, todavía subsiste para la gente poco informada.

Ya en 1894 Esteban Jacini en su «Encuesta Agraria», redactada en nombre de una Comisión de doce miembros, elegidos entre las autoridades más indiscutibles de la materia, escribía lo siguiente:

«Italia es un país de montaña, como ningún otro en nuestro continente, exceptuando Suiza: más aún, de altas montañas, en gran parte peladas y escarpadas, o inhospitalarias. De los 288.538 kilómetros cuadrados de su superficie total, casi las dos terceras partes están ocupadas por la cadena de los Alpes y de los Apeninos; y de estos dos tercios, 56.000 kilómetros cuadrados, por lo menos, por ser nevosos, o roqueños o pedregosos, resultan invenciblemente refractarios a toda producción vegetal; y esto por su misma naturaleza.

¡Si fuese, por lo menos, productivo el resto de esos dos tercios! Pero no lo es sino en parte y en medida reducida. No encierra más que pobres praderas naturales utilizadas, durante el verano, por el pastoreo nómada; poquísimas selvas de alto tallo en los valles más remotos; extensiones un poco mayores de bosques talares en las faldas inferiores de los montes; el resto, espacios sin valor, alguno, pelados, en que crece algún que otro árbol o un poco de hierba.

En cuanto a los collados y a los altiplanos, casi siempre están recubiertos de una capa escasa de tierra y frecuentemente prédomina el pedrerío depositado por los deshielos en los tiempos prehistóricos.

La sequedad estival del clima italiano no les permite recubrirse de esa vegetación herbácea espontanea que constituye la riqueza natural de los altiplanos, y collados que se extienden en la vertiente germánica de la cuenca de los Alpes.

Queda por hablar de las llanuras, Tenemos la gran llanura del Po y otras menores que se extienden a lo largo del Tirreno, en los territorios pisano, grossetano, romano y napolitano; a lo largo del Adriático, en el «Tavoliere» de las Puglias; y así también a lo largo de las marinas calabresas, sicilianas y sardas, con espacios menores. Pero los «Actos de la Encuesta» han evidenciado que la producción, en la llanura del Po, es totalmente artificial, que el suelo, desde elp unto de vista de la riqueza de depósitos aluvionales, no es absolutamente comparable con los terrenos del Escalda y del Rhin (Flandes), del Elba (Holstein), del Sena (Normandia) del Danubio (Banato y Rumania), de las «tierras negras» de la Rusia meridional ni de gran parte de Inglaterra.

Por lo que toca al celebrado clima italiano, lo cierto es que la agricultura italiana no puede confiar en él únicamente, debiendo recurrir a la ayuda de otros elementos o agentes de producción de que le es posible valerse. La sequedad estival dominante perjudica a los forrajes y a todos los cultivos que recaban alimento de la humedad. Ahora bien, ¿no constituyen, acaso, los forrajes, uno de los fundamentos de toda agricultura racional? ¿Y no bastaría esa circunstancia para asignar una decidida superioridad, por lo que concierne a la agricultura simple, a la vertiente septentrional de los Alpes, donde el sol no es tan vigoroso pero no falta, y las frecuentes lluvias del verano desarrollan una exuberante vegetación de hierbas?

Por todo esto, resulta que Italia, como país agrícola, es uno de los menos favorecidos por la liberalidad espontánea de la naturaleza. En proporción, con su superficie, muy poca tierra cultivable, y ésta generalmente sometida a los inconvenientes de la sequía y de la malaria.»

Tal es la situación real de la tierra italiana. Es preciso haberla recorrido desde el Tirreno al Adriático, desde Roma a Pescara, a través de las crestas de los Apeninos más altos, escuálidos y rocallosos, para concebir una idea aproximada de la ingrata dificultad para todo bienestar agrícola.

Es perfectamente comprensible, por lo tanto, que, habiendo constituído tarde su unidad, cuando todo el mundo ya estaba en poder de otros, Italia se haya visto obligada a pedir aliento y vida a la emigración. Por espacio de años y años los italianos han abandonado su suelo natal, poniendo su trabajo al servicio de otros Estados, de otros continentes. Más de diez millones de italianos viven lejos de su patria. Pero en la actualidad, este desahogo, al que por otra parte, solo con pesar puede resignarse una nación consciente de su misión y de sus deberes hacia sus propios hijos, ha quedado paralizado, porque la crisis y la desocupación universal cierran todas las puertas.

ZEDA.

La cuestión internacional

TESTIGO DE CALIDAD

Pocos días antes de la decisión de Hitler, que tanto ha alarmado a la diplomacia y al Gobierno francés, que ocupado en las menesteres de partido y electorales ha sido sorprendido por un acontecimiento previsto y anunciado por todos los observadores, el académico francés, Luis Bertrand, conocido en España, publicaba un folleto titulado «Hitler». El compendioso estudio contiene las observaciones imparciales de un historiador francés acerca de las relaciones con Alemania y que constituye por lo tanto un testigo de calidad en relación con las vociferaciones insensatas, de agitadores y propagandistas a sueldo de poderes ocultos internacionales, que pretenden agravar todavía más en esta ocasión la lamentable falta de comprensión franco-alemana, en nombre de un pacifismo palabrero que sirve admirablemente a los intereses de los mercaderes de cañones y que en nombre de ideologías abstractas empuja a la guerra por pretender imponer a los demás pueblos la manera y el patrón con que han de servirse para organizar su política interior.

Después de examinar someramente la función histórica de Alemania, premisa esencial para evaluar su actual situación y sus posibles desarrollos, el historiador estudia la personalidad de Hitler, siempre desde el punto de vista del historiador, acostumbrado a enfrentarse con los personajes que moldean la historia, pero sin adversión premeditada ni afán admirativo, trazando del Fürher-Canciller una semblanza muy diferente de la que sirve de cliché enterotipado para los agitadores que se dedican a la triste tarea de azuzar a las masas incautas con las fantasías de una imaginación enfermiza presentándolas como verdades, con fines de propaganda política.

Llegado al final de su estudio, el historiador pregunta cuál puede ser la actitud francesa frente al hitlerismo y contesta que la de la mayoría de la prensa y de la opinión incapaz de crítica está hecha de tontería, de incomprensión y de miedo. Actitud arisca, celosa, trapacera, prejuicio absurdo de negar la evidencia, denegación de ver las cosas como realmente son. Esta actitud no puede evidentemente conducir a nada bueno y es por ello que el historiador aboga por una mayor comprensión, por una inteligencia entre Francia y Alemania, aunque para ello sea preciso prescindir del Santo Oficio de Ginebra, que es un instrumento de fuerzas ocultas interesadas en mantener y agravar las disensiones entre los pueblos de Europa perpetuando el peligro de nuevas guerras desastrosas, bajo el pretexto falaz y diabólico de cimentar la paz...

FRANCIA ENTRE INGLATERRA Y RUSIA

Los acontecimientos de las últimas semanas han planteado al Gobierno francés con toda crudeza el dilema, y a la larga no podrá menos de elegir entre la alianza con la Rusia Soviética o la amistad con Inglaterra.

Porque nadie puede hacerse ilusiones a este respecto: la ratificación del pacto franco-soviético, contra la que el ministro británico de Estado había lanzado hace pocos días una solemne advertencia, es la que ha provocado el gesto de Hitler, y que, además, ha determinado la actitud germanófila del Gabinete de Londres.

Evidentemente, Hitler hubiera podido escoger otro pretexto para realizar la remilitarización de la zona del Rhin

y muy probablemente lo hubiese hecho pero, en primer lugar, no hubiera tenido a mano una justificación tan clara y terminante como la alianza franco-rusa, que no ha convencido solamente a Alemania, sino también en gran parte a Inglaterra.

Puesto que la Rusia soviética dedica grandes esfuerzos materiales y económicos a fomentar las corrientes revolucionarias en todo el mundo, no es extraño que Alemania, contra la que precisamente va dirigida la propaganda de Rusia tema el peligro de un ataque francés provocado por la Rusia soviética.

El caso no ha parecido tan improbable a la misma Inglaterra, la que, si formalmente ha dado la razón a Francia, en realidad se ha puesto del lado de Alemania, como lo demuestra el hecho de proponer la creación de una zona desmilitarizada a los dos lados de la frontera franco-alemana, desencadenando airadas protestas de parte de Francia. Para dar tiempo a esta última de adaptarse a lo inevitablle, Inglaterra se ha asociado a unas proposiciones que han sido rechazadas por Alemania: mientras tanto Francia, ocupada en su campaña electoral, se habrá resignado y dejará de insistir.

Lo que sí es cierto es que, cuanto más se apoye Francia en Rusia, tanto más será abandonada por Inglaterra, la que no tiene ninguna gana de favorecer la ingerencia de Asia en Europa, y menos todavía de Rusia que con su intromisión en China ha provocado ya, tanto desbarajuste en Asia.

También los demás aliados de Francia: Bélgica, Polonia, Yugoeslavia, se separarán de ella a medida que estreche sus relaciones con Rusia; el pacto franco-ruso habrá servido admirablemente para reconciliar con Hitler la opinión de los países anglosajones y para alejar a Inglaterra de Francia.

Una vez más se habrá confirmado el viejo refrán: «Quien mucho abarca, poco aprieta». La manía francesa de fundar su seguridad en los párrafos inmutables de pactos escritos en lugar de fijarse en las realidades movedizas de la política, le puede costar caro, ya que los nuevos pactos y tratados amenazan con destruir el espíritu de los anteriores sin ninguna garantía de eficacia, ni de los unos ni de los otros.

Manuel F. Riquier.

Junta de Plaza y Guarnición de Burgos

Habiendo quedado sin adjudicar en la sesión del día de ayer, el petróleo para el Parque de Intendencia de Burgos; el carbón antracita, el vegetal y la sal para el Depósito de Intendencia de Logroño; la sal y el esparto para el Depósito de Intendencia de Pamplona y las cámaras y cubiertas del servicio de Automovilismo, el próximo día seis de Abril a las once horas y en el sitio de costumbre se reunirá esta Junta para celebrar nueva licitación,

Las cantidades y pliegos de condiciones, se tendrán de manifiesto en la Secretaría de la Junta, Comandancias Militares y Ayuntamientos respectivos.

Burgos 29 de Marzo de 1.936. — El Secretario.

AUTOMOVIL DE ALQUILER
D. ARENAZA
dispuesto a todas horas a prestar a usted un buen servicio.
Plaza Mayor — Teléfono, 1-8-2-1
SERVICIO NOCTURNO
PARADA: GUARDIA MUNICIPAL
Teléfono, 2-1-3-8

Cursillos de selección para ingreso en el Magisterio
AMPLISIMA Y PROXIMA CONVOCATORIA
Preparación intensiva dirigida por
D. José Doñate Giménez
Inspector de 1.ª Enseñanza
Internado Teresiano — Magisterio Santos
En el pasado curso, tanto en el ingreso-oposición como en los cursillos especiales, alumnas de este Centro obtuvieron más de la mitad de las plazas adjudicadas a esta provincia.

Ecos de la vida local

Información militar

CONSEJO DE GUERRA.

El próximo miércoles primero de abril, a las once horas, y en la Sala de Justicia del Regimiento Cazadores de Caballería España num. cuatro y bajo la presidencia del Coronel del Expresado Cuerpo don Juan Olano Emparan, se celebrará Consejo de Guerra de Cuerpo para ver y fallar la causa instruída contra el trompeta Angel Giménez Ovendo por el delito de insulto a Superior.

En dicho acto ejercerá funciones Fiscales el Jurídico militar de esta división y actuarán como:

Vocales

Capitanes: del Regimiento Cazadores Caballería num. cuatro. don Leopoldo Díaz Heredia don Juan del Río Bendito, y don Ismael Moral Moral. por el turno de cuerpo.

Don Juan Rodríguez, del Regimiento Artillería ligera 11, y don Jenaro Miranda Barrero, del Regimiento Infantería núm. 30, del turno de plaza.

Vocal ponente.—Teniente Auditor de primera, don Julián Iñiguez Gutiérrez.

Vocales suplentes.—Capitanes: don Carlos Agudín Berea, del Regimiento Cazadores Caballería núm 4., don Luis González Espiga, del Centro de Movilización núm. 11, del turno de Cuerpo y Plaza respectivamente.

Defensor. — Teniente de Caballería don Jos. Ruiz Malaxechevarría.

Con arreglo al artículo 566 del Código de Justicia Militar se invita a los señores Jefes y Oficiales francos de servicio para que asistan a la lectura del proceso.

Se traspasa comercio
de tejidos y mercería en esta capital, sitio céntrico, buenas condiciones.
INFORMES: SANTA CLARA, 16, 2.º.

VENTA
en pública subasta de una parcela de terreno cercada, con excelente orientación, que mide mil cien metros cuadrados próximamente, situada entre las calles del Progreso y Miranda, próxima al Mercado Cubierto. El acto tendrá lugar el día cuatro de Abril, a las doce, en la Notaría de don José Nieto Méndez, donde informarán.

POLLUELOS — POLLITAS
Raza Leghorn
PRADO HERMANOS
LUCHANA, 8 - BILBAO

Blanco
SALON DE SEÑORAS
Ondulación permanente, modernísimo método para el rizado de puntas; todo ello sin electricidad sobre la cabeza.
PRECIO DESDE 10 PESETAS
SAN PABLO, 14

HOTEL SAN JOSE
Dotado de amplias habitaciones, todo confort.
Precios económicos para estables y familias
Santander, 3 - Burgos

Boletín Oficial

Ministerio de Trabajo, Sanidad y Previsión.—Decreto disponiendo que ningún funcionario dependiente del Ministerio de Trabajo, Sanidad y Previsión, podrá actuar como abogado o procurador, ni acudir como simple representante de ninguna de las partes que litiguen ante los Jurados mixtos de Trabajo, ante los Tribunales industriales y ante la Sala de Cuestiones Sociales del Tribunal Supremo

Ministerio de la Gobernación.—Orden sacando a concurso la plaza de secretario adjunto del Ayuntamiento de Granada.

Ministerio de Agricultura.—Orden dejando sin efecto la Orden ministerial que aprobó el Reglamento de la Comisión Mixta Arbitral Agrícola.

Gobierno Civil.—Circular de Higiene y Sanidad Veterinarias declarando oficialmente extinguida la enfermedad viruela ovina en término municipal de Fuentenebro.

Idem la enfermedad sarna, en término de Villamedianilla.

Circular anunciando el extravío de un caballo de las señas que se indican en el pueblo de Galbarros.

Junta Provincial de Beneficencia.—Se concede audiencia a los representantes de la Fundación Hospital de San Andrés, instituída en Quintanilla San García, con objeto de su clasificación.

Administración de Propiedades y Conbución Territorial.—Circular sobre los apéndices al amillaramiento para la contribución territorial que anualmente deben confeccionarse por Ayuntamientos y Juntas catastrales.

—Providencias judiciales y anuncios.

SE HABLA MUCHO DE ACCION SOCIAL CATOLICA PERO SON CONTADOS LOS QUE SABEN QUE EL PRIMER DEBER DE TODOS ES PROPAGAR Y PROTEGER EL DIARIO CATOLICO
(Obispo de Tarbes)

CONSTRUCCIONES
Luis Olasagasti (S. A.)
Construcción general - Obras de hormigón armado - Trabajos de albañilería, entretenimientos y reparaciones.
OFICINAS:
Burgos: Sanz Pastor, 12
San Sebastián: San Marcial, 50
Presupuestos y consultas técnicas gratuitas

FABRICA DE MUEBLES DE LA VIUDA DE
Claudio Angulo
Carretera de Madrid, 5
Se construye toda clase de muebles y se hace toda clase de carpintería. Aserrado particular.
Ventas a plazos y al contado

LEA USTED SIEMPRE
EL CASTELLANO

CURSILLOS DEL MAGISTERIO — Salió convocatoria 22 de Marzo — Exámenes en Junio. — Plazo para solicitar 30 días
Preparación completa e intensiva para ambos sexos a cargo de
D. Florentino Rodríguez (Inspector de Primera Enseñanza).
D. Julián Lizondo Gascueña (Profesor de Escuela Normal).
D. Agustín García de Diego (Profesor de esta Normal).
D. Angel Cuesta Saez (Ex-ayudante de la Normal).
NOTA —NÚMERO DE ALUMNOS LIMITADO
BACHILLER - COMERCIO - ENSEÑANZA PRIMARIA - OPOSICIONES
INFORMES Y MATRICULAS INSTITUTO CRISTÓBAL COLÓN.—Casa del Cordón.—Tel. 1589.—BURGOS

Tribunales

Señalamientos para el día 1.º

Pleito de mayor cuantía sobre reclamación de cantidad, procedente del Juzgado de Bilbao, seguido entre La Compañía Singer de máquinas de coser, con doña Consuelo Pérez Seisdedos.

AUDDIENCIA PROVINCIAL

Causa procedente del Juzgado de Instrucción de esta capital, sobre robo, seguida contra Demetrio Serrano Fuente, Pedro Segundo Pérez Fernández y Jesús Blanco Velasco.

SENTENCIA

En la causa procedente del Juzgado de Instrucción de Aranda de Duero, sobre lesiones, seguida contra Marcelina Calvo Meruelo, se ha dictado sentencia absolviéndole libremente con las costas de oficio.

JAMESWAY
Criadoras de pantalla ptas. 175 y 200
Prado Hermanos. Luchana, 8 Bilbao

Noticias varias

—:o:—

El domingo último, en el campo militar, contendieron los equipos representativos de Sanidad Militar y el Parque divisionario de Artillería, acudiendo al campo numerosos hinchas de los contendientes, que dieron nota de deportividad y buen gusto.

En medio de gran entusiasmo, terminó el partido con el resultado de tres a cero, a favor de los primeros.

El once de Sanidad militar ha aceptado el reto del Juventud para el próximo domingo en el campo Zatorre.

—:o:—

En la Sección de Primera Enseñanza se ha recibido el título de maestro de primera enseñanza de D. Elías García Martínez, que retirará personalmente previa presentación de la cédula personal y dos sellos móviles de 0,25 pesetas.

—:o:—

En el kilómetro 329 de la carretera de Burgos a Peña Castillo, fué atropellado por un coche de matrícula extranjera, José Peña Martínez, de 13 años, residente en Las Cabañas de Virtus, resultando con lesiones de carácter grave.

El conductor del automóvil, ha sido puesto a disposición del juez municipal del término.

—:o:—

TIENDA ASILO.

Raciones suministradas el día 28, 608, y el día 29, 29, 641.

En un salón de baile de la carretera de Madrid, se promovió anoche un fuerte escándalo entre un grupo de jóvenes de la ciudad y otro del pueblo de Cardeña, propinándose buen número de estacazos, de los que resultaron heridos Paulino Díez Tordable, de 18 años, pintor, de Burgos,; Julián Celi González, de 23, de Cardeña y José Arribas, de 19 también residente en Cardeña, prestándoseles asistencia en la Casa de Socorro.

En el hecho intervinieron los guardias de Asalto y del mismo se ha dado cuenta al Juzgado de Instrucción.

Julián ha ingresado en el Hospital provincial.

—:o:—

El sábado por la tarde fué agredido en su domicilio, Pozo Seco 7 y 9 el guardia de Seguridad Jesús González Robles, por sus vecinos, Concepción Santamaría Puente, su madre Concepción Puente Conde y el marido de esta, Dionisio Martínez Recio por haber reprendido la esposa del guardia a Concepción que se encontraba en la escalera medio desnuda quien lejos de obedecer la emprendió a pedradas con ella y con su marido auxiliada por su madre y por su padastro.

En ayuda del guardia intervino su compañero Mariano Triana, costándo grandes esfuerzos reducir a los agresores.

Como resultado de la cuestión salieron heridos con lesiones de carácter leve, el guardia Jesús, Concepción y su padrastro, los cuales fueron asistidos en la Casa de Socorro.

La Comisaría ha dado cuenta del hecho al Juzgado de Instrucción.

—:o:—

UROSOLVINA, es de efectos sorprendentes en el reuma, gota, cálculos, arenillas, etc., etc.

—:o:—

Ceferina Miravalles, con domicilio en la Granja Agrícola, ha sido asistida en la Casa de Socorro de lesiones leves, producidas por Saturnina Aguado.

—:o:—

En Sargentes de la Lora, fué herido por arma blanca Mateo Manjón de 18 años, resultando con heridas graves en distintas partes del cuerpo.

Como autor del hecho fué detenido Donato Rodríguez Santiago, que sostuvo con el interfecto una reyerta.

Notas religiosas

CATEDRAL.-Capilla del Santísimo Cristo de Burgos.— Durante la cuaresma se celebrarán, como otros años, los cultos en esta capilla.

Todas las tardes, a las seis y media, se rezará el santo rosario: miércoles y viernes se hará en su lugar el vía-crucis y habrá plática doctrinal por espacio de quince minutos.

Tendrá la plática el día 31 don Manuel Ayala, beneficiado maestro de Ceremonias acerca de los «Deberes de los católicos respecto al Clero»

SAN COSME Y SAN DAMIAN.—Todos los martes, viernes y domingos de Cuaresma, a las seis y media, habrá solemne Vía-crucis, y los martes y viernes pláticas cuaresmales.

SANTA AGUEDA.—Todos los días de Cuaresma, a las siete de la tarde, santo rosario, y explicación de un punto doctrinal.

Los domingos, martes y viernes se tendrá el piadoso ejercicio del Vía Crucis.

Los domingos y días de fiesta habrá misa a las siete y media, ocho, ocho y media y once.

Novenas a Ntra. Sra. de los Dolores

SANTIAGO (Catedral).—Novena a la Virgen de la Soledad.

Todos los días santo rosario, Vía-Crucis y ejercicio de la novena, a las seis y media de la tarde.

SAN NICOLAS DE BARI.—Todos los días, a continuación de la misa de nueve, se hará el ejercicio de la novena a la Dolorosa.

SAN GIL.—Solemne novenario que celebra la Hermandad de Esclavas de María de los Dolores.

Todos los días, a las nueve y media misa cantada y novena, durante la cual se celebrará otra rezada.

Por la tarde, a las siete exposición de S. D. M., estación, rosario y novena, terminándose con la reserva del Santísimo y salve cantada por la Capilla de Música.

SAN ESTEBAN.—Novena a Nuestra Señora de los Dolores.

A las seis y media, plática doctrinal rosario, novena y cánticos con acompañamiento de órgano por la Juventud femenina parroquial.

SAN PEDRO DE LA FUENTE.—Todos los días a las ocho, misa rezada con acompañamiento de armonium

Por la tarde, a las seis, rosario y novena, terminando con cánticos a la Virgen dolorosa.

REPARADORAS DEL SAGRADO CORAZON.—Novena a la Virgen de los Dolores, en la función de las cuatro y media de la tarde.

Ejercicios Espirituales

SAN LESMES.—Ejercicios espirituales para fieles indistintamente, del 30 de marzo al 5 de abril, dirigidos por el R. P. Alvaro Echarri, S. J.

Todas las tardes, a las siete, se rezará el rosario, ejercicio del septenario a Nuestra Señora de los Dolores, breve plática doctrinal y meditación.

MERCED. — Ejercicios espirituales para hombres solos, dirigidos por el R. P. Rafael Leturia, S. J.

Todas las tardes, a las siete y media se rezará el santo rosario y a continuación se tendrá una plática doctrinal y una meditación.

CAPILLA DE MARIA INMACULADA.—Servicio doméstico, Santa Clara, 60.

Ejercicios espirituales para sirvientas.

Les dirigirá el R. P. Serapio Leturia, S. J.

Por la mañana, a las cinco y tres cuartos, misa y meditación.

Por la tarde se tendrán los ejercicios a las cinco.

Se suplica a las señoras den tiempo oportuno y estimulen a sus sirvientas para que acudan a los Santos Ejercicios.

Los trece martes de San Antonio

SANTA AGUEDA. — Todos los martes se celebrará misa a las ocho en el altar del Santo y durante ella se leerá el ejercicio correspondiente.

Por la tarde a las siete, santo rosario, y repetición del ejercicio.

CONVENTO DE SANTA CLARA.—El Centro Diocesano de la Pía-Unión de San Antonio de Padúa, canónicamente establecido en el Convento de Santa Clara

Todos los martes, a las ocho de la mañana, habrá misa rezada en el altar dedicado al Santo y acto seguido se hará el ejercicio.

Por la tarde, a las seis, se rezará el santo rosario, a continuación se hará el ejercicio, terminándose con algunas letrillas del Santo y veneración de su reliquia.

Sección de Estadística

REGISTRO CIVIL

Nacimientos.—Carmen Ruiz López Ester González de la Fuente, Guillermo Mariscal Ruiz, Paulino Pascual Espiga, Domingo Pascual Espiga.

Defunciones. — Florentina Benito Ruiz, de Burgos, 15 días, Santa Clara 13.

Julia Velasco Iglesias, de Arroyal, 49 años, Hospital del del Rey.

Luis María González Gauna, de Burgos, 3 meses, Santander, 3.

Luis Barbero Miguel, de Grijalva, 74 años Hermanitas de los Pobres.

Ismael Pascual Alvaro, de Palencia 30 años, Hospital Provincial.

Gregorio López Ortiz, de Villanueva de Teba, 30 años, Hospital Provincial.

Se arrienda
garage capaz para 45 coches, sótano y vivienda, ésta y oficinas con calefacción, sitio de formidable porvenir, situado en la calle de Vitoria, número 17.
En el mismo darán razón.

Almacén de
MADERAS
Nueva organización beneficiosa en todos los aspectos para los consumidores de este artículo
Sucesor de Valdivielso y Compañía Madrid y San Pablo : Teléfono 1329 :

ANIS BOMBITA
DULCE
para todo buen gusto

Cuando
su estómago
funcione mal...
...no tome productos que tengan substancias que puedan ser peligrosas. Recurra siempre a los que se usan para ancianos y niños de pecho.
En los casos de acidez y dolor de estómago es maravilloso el
DIGESTÓNICO
del Dr. Vicente
VENTA EN FARMACIAS

SGCB2021

INFORMACION TELEGRAFICA Y TELEFONICA

Edición de ayer noche

MADRID

Los representantes de las derechas se retiran de la Comisión de Actas. Prieto dimite la presidencia de ésta y facilita una nota

Accidente de aviación: un muerto y un herido gravísimo

La sesión de esta tarde en la Cámara

Estado

Madrid 30 (4 t.)—El ministro de Estado recibió hoy la visita del ministro plenipotenciario de la República de Haití. Domingo.

La Presidencia

Madrid 30 (4 t.)—El jefe del Gobierno fué visitado esta mañana por los ministros de Hacienda y Obras Públicas.

También le visitaron el presidente de la «Liga de derechos del hombre», el alcalde y presidente de la Diputación de Huesca y una comisión de la Unión Nacional de Funcionarios Civiles presidida por don Eduardo España.

Esta Comisión formuló al jefe del Gobierno el deseo de que se dicte una orden ministerial disponiendo que la comisión para el estudio del estatuto de funcionarios reanude sus sesiones. Espera igualmente a que sean designados de nuevo dos miembros por cada departamento ministerial, uno de los de libre elección del ministro y otro a propuesta del personal y que se conceda representación en dicha Comisión informativa a la Unión Nacional de Funcionarios.

Las actas de Granada

Madrid 30 (4 t)—Esta mañana se reunió de nuevo la Comisión de actas. Comenzó su actuación por el examen de las actas de Granada, manteniendo los representantes de los grupos de izquierda el criterio de que debían ser anuladas y ante esto, las derechas manifestaron su resolución de retirarse definitivamente.

No obstante ello, se votó el dictamen proponiendo la anulación, y entonces los representantes derechistas abandonaron la Comisión. Por su parte, el señor Prieto hizo presente su disgusto, no solamente por estas coacciones, sino por lo que se anunciaba para otros informes sucesivos, y presentó su dimisión de vocal de la Comisión citada, y a pesar de que se hicieron gestiones para que no se retirase, él la mantuvo con carácter irrevocable.

Esta tarde, a las cuatro, volverá a reunirse la Comisión.

Villalonga ratifica la retirada de la Ceda de la Comisión de Actas

Madrid 30 (6 t.)—Al llegar al Congreso el señor Villalonga, los periodistas le preguntaron si era cierta la retirada de la Ceda de la Comisión de Actas.

La confirmó, añadiendo que se habían retirado, no por ser adversa la votación para las derechas en las actas de Granada ,sino por la injusticia que supone aplicar distinto criterio en las actas de Cáceres ,donde había notorias y probadas falsedades, habiendo sido aprobadas, mientras que las actas de Granada, donde solo había testimonios inconcretos, se han anulado totalmente.

Agregó que los representantes de la Ceda en la Comisión de Actas no han podido entrevistarse con el señor Gil Robles esta mañana.

Los periodistas le preguntaron si las derechas se retirarían también del Parlamento, contestando el señor Villalonga que nada se había decidido sobre ello.

Respecto a la dimisión del señor Prieto de la presidencia de la Comisión de Actas, dijo que al iniciarse la retirada de las derechas, el señor Prieto les rogó que la aplazaran hasta verificarse la votación de las actas de Granada.

Verificada ésta, el señor Prieto leyó una nota que seguidamente entregó al Presidente del Congreso, exponiendo las causas de su dimisión.

Terminó diciendo el señor Villalonga que la Ceda no tenía quejas de Prieto ni de los miembros de la Comisión, habiendo provocado la retirada el espíritu colectivo que en la Comisión de Actas predomina.

En Guerra

Madrid 30 (4 t.)—El ministro de la Guerra recibió en audiencia al exdiputado don Basilio Alvarez, al general López Gómez, al coronel de Intendencia don Pedro Cabo y el diputado por Asturias don Luis Laredo, que presidía a una comisión de obreros de la fábrica de armas de Oviedo.

Una nota del ministro de Agricultura

Madrid 30 (4 t.)—El ministro de Agricultura ha facilitado la siguiente nota::

«En el día 26 de marzo de 1936, provincia de Salamanca, finca de Castroenríquez, del término municipal de Aldehuela (partido judicial de Ledesma) se han asentado 30 familias.»

Prieto explica las causas de su dimisión de presidente de la Comisión de Actas

Madrid 30 (6 t.)—El señor Prieto ha facilitado una nota que dice::

«Al dimitir, como lo hice, en este instante, la presidencia de la Comisión d eactas, quiero consignar mi gratitud a la mayoría de la Comisión por su iniciativa al designarme para el cargo y a a las minoría por aceptarlo.

Mi dimisión no supone disconformidad con los acuerdos adoptados ,cuyos dictámenes llevan mi firma y a cuya defensa quedo obligado en el salón de sesiones. Dimito por temjor de que no pueda ser tan absoluta mi conformidad con algunos dictámenes no admitidos y sospechando que mis discrepancias sean tan profundas que me impidan sostener con mi firma y palabra lo que a ellas se oponga, abandonando este puesto sin quebranto del deber que impone la disciplina del partido, y mi voto a todas aquellas resoluciones que la mayoría de la Comisión de actas adopte a partir de aquí.»

Accidente de aviación.-Un muerto y un herido grave

Mdrid 30 (6 t.)—Esta mañana los capitanes Antonio Campaña y Joaquín Reixach, se presentaron en Cuatro Vientos y tomaron una avioneta para realizar vuelos de prácticas.

El aparato capotó yendo a chocar conbtra la tapia de ladrilla de la fábrica de Loring, incendiándose el motor.

Campañá murió carbonizado, con numerosas heridas, y su compañero resultó gravísimamente herido, con la fractura de ambas piernas ,conduciéndosele al hospital militar.

Lea Vd. siempre EL CASTELLANO
Lea Vd. siempre EL CASTELLANO
Lea Vd. siempre EL CASTELLANO
Lea Vd. siempre EL CASTELLANO
Lea Vd. siempre EL CASTELLANO
Lea Vd. siempre EL CASTELLANO
Lea Vd. siempre EL CASTELLANO
Lea Vd. siempre EL CASTELLANO
Lea Vd. siempre EL CASTELLANO
Lea Vd. siempre EL CASTELLANO
Lea Vd. siempre EL CASTELLANO
Lea Vd. siempre EL CASTELLANO
Lea Vd. siempre EL CASTELLANO
Lea Vd. siempre EL CASTELLANO
Lea Vd. siempre EL CASTELLANO
Lea Vd. siempre EL CASTELLANO

La sesión de esta tarde en el Congreso.

Madrid 30 (6 t.)—Esta tarde se ha celebrado sesión de Cortes bajo la presidencia del señor Martínez Barrio. En los escaños, veinte diputados.

Se aprueban algunos dictámenes de cicio de diputado al Conde de Romanones y al señor Alonso Martínez, ambos la Comisión de Actas, admitiendo al ejer de Guadalajara y a los señores Melgarejo, Díez Rivero, Revuelta, Ruiz de Valdepeñas y Maestro, de Ciudad Real.

También fué aprobado otro dictamen admitiendo el cargo de diputados a los señores Cervera y Jiménez Alfaro.

Se dió lectura asimismo a otros dictámenes, fijándose el orden del día para mañana, en que irá en primer lugar las actas de Granada, cuya anulación se propone por la Comisión, así como la validez de las de Cáceres, y se proclama diputados a los candidatos izquierdistas

Lea Vd. siempre EL CASTELLANO
Lea Vd. siempre EL CASTELLANO
Lea Vd. siempre EL CASTELLANO
Lea Vd. siempre EL CASTELLANO
Lea Vd. siempre EL CASTELLANO
Lea Vd. siempre EL CASTELLANO
Lea Vd. siempre EL CASTELLANO
Lea Vd. siempre EL CASTELLANO

Azaña en el Congreso.-Otras noticias

Madrid 30 (6 t.)—A las cinco y cuarto llegó el señor Azaña al Parlamento, conversando con Martínez Barrio.

—En los pasillos estaba el Conde de Vallellano, quien al enterarse de lo ocurrido en la SComisión de Actas, aplaudió la actitud de las derechas al retirarse de aquella.

—El señor Jiménez Fernández fué preguntado por la actitud que adoptaría el señor Canal, representante en la Comisión de los centristas, contestó que suponía que adoptaría la mis ma actitud que las derechas.

Hablando después con el señor Ansó, Jiménez Fernández le dijo: Ustedes combaten al fascismo y son los mayores fascistas y con su actitud están apuñalando el régimen parlamentario.

Manifestaciones de Lamamié de Clairac

Madrid 30 (6 t.)—Conocida la actitud de las derechas en el seno de la Comisión, de actas, Lamamié de Clairac ha fijado también el criterio de la minoría, ya perfilado en la nota que ésta dió a la publicidad el sábado.

En vista de lo ocurrido, el representante de la minoría tradicionalista en la Comisión, señor Valiente, se retira de la Comisión de actas, sin renunciar al derecho de impugnar dentro del salón los dictámenes ,

Lo más moderno, la mejor calidad, los mejores precios para equipos, mantelerías, juegos camas, colchas, etc. nos presenta

SELECT

en su extensa colección de bordados de Palma de Mallorca.

Visite la exposición en el Hotel París

Joyería, Platería — Bisutería fina

JOSE POLO

Alhajas de platino y oro. Brillantes, perlas y demás piedras finas. Reformas, arreglos y grabados.

DUQUE DE LA VICTORIA, 12

PRECIO FIJO

PROVINCIAS

Un mitin del Frente Popular en Oviedo.-Otras noticias

Conclusiones aprobadas en un mitin del Frente Popular

Oviedo 30 (4 t.)—Para las once de la mañana de ayer domingo estaba anunciada la celebración de un mitin organizado por el Frente Popular, en el Campo de Maniobras. Como el público tardara en acudir se dieron sesiones de radio, mediante altavoces previamente instalados.

Finalmente, y con asistencia de unas dos mil personas, se dió comienzo al mitin, en el que participaron el alcalde socialista de Oviedo, señor López Mulero, los señores Martínez Castañón y José Barreiro, del Socorro Rojo, y don Rafael Fernández. Todos hablaron de la necesidad de que el Gobierno apruebe rápidamente el programa contenido en el pacto del Frente Popular.

Afirmaron que, caso contrario, se lanzarían a la calle para imponer la voluntad popular.

Seguidamente fueron aprobadas las conclusiones que en síntesis contienen los siguientes puntos:

Primero. Cumplimiento del pacto del Frente Popular.

Segundo. Readmisión de todos los obreros seleccionados y pago de las indemnizaciones correspondientes.

Tercero. Castigo de los que dirigieron la represión de octubre.

Cuarto. Encarcelamiento del comandante Doval.

Quinto. Indemnización a las víctimas de la represión y también por los destrozos causados en las Casas del Pueblo.

Sexto. Destitución de los jefes de la Guardia civil y de Asalto que hubieran demostrado parcialidad en su actuación, especialmente la del comandante de Asalto de Oviedo, señor Caballero, por considerarle fascista.

Séptimo. Solución del paro obrero.

Octavo. Rebaja de impuestos a los campesinos, desarme de los fascistas y destitución del delegado regional del Trabajo en Asturias y desmilitarización de los obreros de las fábricas nacionales.

Después de aprobadas estas conclusiones, se formó una manifestación que recorriendo las principales calles de la ciudad, fué a terminar en el Gobierno civil, donde una comisión hizo llegar a manos del gobernador los deseos de los manifestantes.

La primera autoridad de la provincia consignó que sus aspiraciones serían trasladadas al Gobierno de la República.

Durante la manifestación las Juventudes de los partidos que integran el Frente Popular, se encargaron de la vigilancia y mantenimiento del orden público en la ciudad, pues el gobernador ordenó que se retirara la fuerza pública, que, de acuerdo con esas órdenes, permaneció en sus cuarteles.

No se registraron incidentes.

El Frente de Derechas de Vitoria

Vitoria 30 (4 t.)—Se ha celebrado ayer domingo, en el Ideal Cinema ,una asamblea de Acción Popular para tratar de las alianzás que han de establecerse por el frente de derechas ante las elecciones municipales.

La Ceda ha acordado ir, desde luego a las elecciones en Alava, conjuntamente con los tradicionalistas, fracción carlista disidente y con Renovación Española, Se ha invitado también a los nacionalistas a fin de formar el bloque de derechas completo, siguiendo la táctica que parece ser ha llevado el partido en Guipúzcoa y en Bilbao.

Por los rumores que circulan parece ser que presentarán 19 candidatos de derechas cuyos pues los están distrbuídos en la siguiente forma: cinco para la Ceda, cinco para los tradicionalistas, dos para los carlistas disidentes y uno para Renovación. Quedan seis puestos que están pendientes de acoplar hasta conocer la contestación que den los nacionalistas vascos a la propuesta que les ha sido hecha.

También el Frente Popular presenta su candidatura para las mayorías.

Hay dos candiaturas para la Alcaldía: una platrocinada por las derechas, la del señor Sanitaolalla, y otra la del Frente Popular, que es la del actual alcalde señor González de Zárate.

Lea Vd. siempre EL CASTELLANO
Lea Vd. siempre EL CASTELLANO
Lea Vd. siempre EL CASTELLANO
Lea Vd. siempre EL CASTELLANO

Este número ha sido visado por la censura

Lea Vd. siempre EL CASTELLANO
Lea Vd. siempre EL CASTELLANO
Lea Vd. siempre EL CASTELLANO
Lea Vd. siempre EL CASTELLANO

Dos noticias

Ibiza 30 (4 t.)—Esta madrugada asaltaron el Ayuntamiento

—Un desconocido ascendía por el baluarte de Santa Lucía, dándole el alto el vigilante, que al no ser respondido, disparó.

No se sabe si el desconocido resultó herido.

Cobrador de tranvía agredido por unos desconocidos

Vigo 30 (4 t.)—Al cobrador de tranvía Angel Rodríguez, que presta sus servicios desde el séis de octubre, le dispararon unos desconocidos, alcanzándole una bala.

El vecindario salió en persecución de los pistoleros, entablándose un tiroteo, del que resultaron dos heridos graves:

El tranviario pertenecía a una organización de derechas.

Se declarán en huelga los obreros del puerto

Vigo 30 (4 t.)—Se ha planteado la huelga general de obreros del puerto, en solidaridad con los huelguistas de Musel y de Gijón. Hasta ahora, la huelga es pacífica.

Guardias civiles y de Asalto prestan servicio de vigilancia.

Han sido detenidos algunos individuos de derechas.

Intentan incendiar una iglesia

Huelva 30 (6 t.)—En el pueblo de Allora se intentó incendiar la iglesia por unos desconocidos.

El vecindario acudió rápidamente, extinguiendo las llamas.

Choque de automóviles

Carballeiro 30 (6 t.)—En la carretera de Pontevedra chocaron dos automóviles, cayendo al río uno de ellos a cien metros de altura.

Los ocupantes del auto que cayó al río se hallan gravísimos.

Obreros heridos por unos desconocidos

Gijón 30 (6 t.)—Al salir del teatro los obreros Ramón Martínez y Gerardo de Dios cuatro individuos los cachearon. Seguidamente, les hicieron varios disparos, huyendo.

Ambos resultaron gravísimamente heridos e ingresaron en el Hospital sin esperanzas de salvarles.

Parece ser que los agresores son trabajadores de las obras del puerto.

LOS MEJORES HABANOS.
„LA EMINENCIA„
Pídanlos en todos los estancos.

AVENIDA

La pantalla de los éxitos

Hoy martes, a las siete y media y diez y media. Ultimas exhibiciones de la obra maestra de CHARLIE CHAPLIN (Charlot)

Tiempos modernos

5.000 espectadores vieron ayer esta magna superproducción que constituyó el el máximo acontecimiento de actualidad.

Nota importante: A petición del público se prorroga hasta mañana martes el ABONO abierto a las dos únicas funciones de tarde que celebrará la gran Compañía de Zarzuela

SAGI - VELA

Abril 1.º DEBUT — La Princesa del Dollar — REPOSICION

Abril 2 DESPEDIDA — Me llaman la presumida — ESTRENO

Ambas obras cantadas por los DIVOS: SAGI-VELA y MARIA VALLOJERA

PRONTO: La película que todos esperan: ESPAÑOL.

EL DELATOR

Es una maravilla del arte único caso que registra la historia de la cinematografía mundial: 5 Premios. 5 Medallas de oro, para una misma película

El delator

EXTRANJERO

Pormenores del plebiscito alemán

Detalles de las elecciones de ayer en Alemania

Berlín 30 (4 t.)—Bastante antes de la hora anunciada para la apertura de los colegios electorales, el público formaba ya largas «colas».

En el campo las operaciones de la emisión del voto habían terminado a las doce de la mañana, y a dicha hora en la mayor parte de las ciudades habían emitido el sufragio más del cincuenta por ciento de los electores.

En la ciudad fronteriza de Passau la jornada electoral se ha caracterizado por la llegada de 3.600 alemanes procedentes de Austria.

Los viajeros fueron recibidos por una muchedumbre inmensa y con bandas de música.

En el Sarre la jornada ha tenido un significado especial, ya que, desde hace diecisiete años es la primera votación para la representación popular alemana.

Desde primera hora de la mañana la población fué llamada a las urnas por medio de disparos de cohetes.

Seguidamente las distintas bandas de música del partido recorrieron las calles dando conciertos.

Antes de las ocho de la mañana las «colas» eran ya muy grandes a las puertas de los colegios, pues todos sentían el mismo deseo de votar el primero en favor del «führer».

A las doce y media, el dirigible «Hindenturg» aparece sobre la capital, seguido a poca distancia por el «Graf Zeppelin». Ambos dirigibles arrojan paracaidas con largas banderas con la cruz gamada y manifiestos de propaganda.

Los habitantes de Berlín fueron despertados también muy pronto por bandas de música que recorren las distintas calles, las cuales aparecen engalanadas.

La emisión del voto se ha llevado a cabo dentro de la mayor tranquilidad y orden. En un cuarto de hora el número de electores que emitían el sufragio era de treinta aproximadamente.

Inmediatamente después de su regreso de Colonia el «führer» se rdirigió al colegio electoral de la estación de Potsdam ,donde votó. Al mismo tiempo que él votaron en el mismo colegio el ministro del Reich, doctor Franck, y el jefe de Prensa del Reich, doctor Dietrich.

Las personas que se encontraban a bordo de los dirigibles «Graf Zeppelin» e «Hindenburg» votaron por primera vez durante un vuelo. En los dirigibles se había montado una cabina con el nombre de «Colegio electoral a bordo del dirigible L. Z. 129 («Hindenburg»).

Cuando el dirigible volaba sobre Aquisgrán comenzó la votación, que duró escasamente media hora.

El "führer" aclamado por su pueblo

Berlín 30 (4 t.)—A primera hora de la tarde comenzaron a congregarse millares de personas en la Wilhelmplatz para aclamar al «führer» y exponerle su fidelidad.

Una vez terminada la votación, la muchedumbre allí congregada creció por minutos y, por ello, fué preciso llevar la circulación por otros lugares, ya que todas las calles que dan a dicha plaza estaban abarrotadas de público.

El «führer» tuvo que asomarse repetidas veces al balcón para contestar a las aclamaciones de que era objeto.

Al salir al balcón, una de las veces, acompañado por todos sus colaboradores, el «führer» fué ovacionado entusiásticamente.

En la plaza se han colocado potentes altavoces, que daban cuenta de los resultados de la votación a medida que se iban conociendo.

El plebiscito alemán

Berlín 30 (6 t.)—Las últimas noticias que se reciben de Alemania, en torno al plebiscito celebrado ayer, asignan el 99 por 100 de los votos emitidos a favor de la política de Hitler y un uno por ciento en contra.

Recuerdos de Burgos

Artículos de fantasía de recuerdo, con vistas microscópicas de Burgos. Ceniceros con la Catedral y el Papa Moscas. Medallas del Cristo de Burgos. Gran surtido en postales. Foto-postal de la Catedral iluminada.

KIOSCO DE LA PLAZA DEL DUQUE DE LA VICTORIA

CRISTALERIAS COMPLETAS
"LA COCINA"
SIEMPRE NOVEDADES
Modelos especiales para BARES Y CAFES
Vicente P. Canales
A. Bonifaz, 4. BURGOS

Edición de mediodía

MADRID

Dice Martínez Barrio.-Los candidatos de Izquierda Republicana para Madrid.-El partido económico patronal irá a las elecciones

Dice Martínez Barrio

Madrid 31.—Al terminar la sesión, el presidente de la Cámara recibió a los periodistas a quienes manifestó que hoy se discutirá el dictamen sobre las actas de Granada, así como los votos particulares que hay presentados sobre las de Cáceres y las minorías de Ciudad Real.

Se le preguntó si los señores Fernández y Villalonga le habían dado cuenta de su retirada de la Comisión de actas. Contestó que le habían visitado para darle cuenta de esta decisión y que hoy someterían el pleito a su minoría.

También se le preguntó si sabía cuándo se constituirá definitivamente el Parlamento y contestó que no lo sabía, pero que posiblemente el viernes.

Por último dijo que había levantado la sesión porque creía que la Comisión de actas, teniendo pendiente el nombramiento de presidente, no podría emitir nuevos dictámenes.

Respecto a la dimisión del señor Prieto dijo que había tenido la amabilidad de comunicársela, y que los motivos están claramente explicado en la nota que había facilitado a los periodistas.

Los cedistas

Madrid 31.—Alrededor de las cinco de la tarde se dió orden a los diputados de la minoría popular agraria de que como en la sesión de hoy no se habían de leer más que dictámenes, se abstuvieran de entrar al salón de sesiones y esperaran a la reunión que mañana celebrará la minoría para tomar acuerdos más concretos.

Cid no se retira de la Comisión

Madrid 31.—El representante de la minoría agraria en la Comisión de actas señor Cid, manifestó que había votado en contra de la aprobación de las actas por las minorías de Pontevedra, en las que figura el señor Portela, pero que, aun estando conforme con la actitud de la Ceda en la Comisión de actas él no se retrará de la Comisión, porque estima necesaria su presencia.

Reunión de dos minorías

Madrid 31.—Hoy a las diez y media de la mañana, se reunirá en el Congreso la minoría socialista, y a las doce, en su domicilio social, la minoría de Acción popular, bajo la presidencia del señor Gil Robles. La comisión de actas se reunirá a las doce.

El partido económico patronal irá a las elecciones

Madrid 31.—El partido económico patronal español ha enviado una nota a los periódicos en la que dice que, a pesar de las actuales circunstancias, acuerda acudir a las elecciones municipales.

Los candidatos por Madrid de Izquierda Republicana

Madrid 31.—El resultado de la antevotación verificada en Izquierda republicana para la elección de candidatos a concejales titulares del Ayuntamiento de Madrid, es el siguiente:

Don José Serrano Batanero, don José Ballester Gozalvo, don Antonio Vidal y Moya, don Adolfo Vázquez Humasqué, don Régulo Martínez Sánchez, don Ricardo Blasco Bueyo, don Antonio Encinas, don José Carreño Eslana, don Mariano Ball Chivite, don Antonio Remis, don Antonio Cabezas Díaz y don Ubaldo Martínez Marañón.

Lea Vd. siempre EL CASTELLANO
Lea Vd. siempre EL CASTELLANO
Lea Vd. siempre EL CASTELLANO

Lea Vd. siempre EL CASTELLANO
Lea Vd. siempre EL CASTELLANO
Lea Vd. siempre EL CASTELLANO
Lea Vd. siempre EL CASTELLANO
Lea Vd. siempre EL CASTELLANO
Lea Vd. siempre EL CASTELLANO
Lea Vd. siempre EL CASTELLANO
Lea Vd. siempre EL CASTELLANO
Lea Vd. siempre EL CASTELLANO
Lea Vd. siempre EL CASTELLANO
Lea Vd. siempre EL CASTELLANO
Lea Vd. siempre EL CASTELLANO
Lea Vd. siempre EL CASTELLANO
Lea Vd. siempre EL CASTELLANO
Lea Vd. siempre EL CASTELLANO
Lea Vd. siempre EL CASTELLANO
Lea Vd. siempre EL CASTELLANO
Lea Vd. siempre EL CASTELLANO
Lea Vd. siempre EL CASTELLANO
Lea Vd. siempre EL CASTELLANO
Lea Vd. siempre EL CASTELLANO
Lea Vd. siempre EL CASTELLANO
Lea Vd. siempre EL CASTELLANO
Lea Vd. siempre EL CASTELLANO
Lea Vd. siempre EL CASTELLANO
Lea Vd. siempre EL CASTELLANO
Lea Vd. siempre EL CASTELLANO
Lea Vd. siempre EL CASTELLANO
Lea Vd. siempre EL CASTELLANO
Lea Vd. siempre EL CASTELLANO
Lea Vd. siempre EL CASTELLANO
Lea Vd. siempre EL CASTELLANO
Lea Vd. siempre EL CASTELLANO

Señora:
Para que su cabeza no aparezca de varios colores, tíñase con Imédia o Komol en
Peluquería CUENDE
Espolón, 16.-Teléfono 1820

¡Señora! ¡Señorita!
¿Quiere V. ir a la moda?
pues se peine y ondule en la
PELUQUERÍA
CÍRCULO DE LA UNIÓN
15 pesetas. La permanente más moderna — —
Peinadora, Manicura, bien impuesta. servicio a domicilio

VERIFICACIÓN DE BALANCES
Apertura y arreglo de Contabilidades. Consultas. Abonos de servicios. Oficina técnica de la
ACADEMIA COMERCIAL
Sanz Pastor, 18-1.º Teléfono, 1463

Banco Hispano Americano
Capital autorizado. . 200 millones de pesetas
Capital desembolsado 100 millones de pesetas
Reservas . . . . . 65 millones de pesetas
CAJA DE AHORROS
Imposiciones y reintegros todos los días laborables.
Las libretas pueden ser abiertas a nombre de uno o de varios titulares.
Los intereses se pagan por semestres o se acumulan al capital según convenga a los interesados.
IMPOSICIONES A UN AÑO
INTERES 3 y 1/2 POR 100
Sucursal de BURGOS

A los enfermos del
estómago e intestinos
les interesa conocer que el medicamento preferido por los médicos de todo el mundo con éxito creciente desde hace medio siglo, es el
ELIXIR ESTOMACAL
SAIZ DE CARLOS

Presunto atracador detenido

Madrid 31 (12 m.)—Anoche, cuando se encontraba en la plaza de Santo Domingo el guardia de Seguridad Angel Corralero, se le acercó un individuo que le dijo que le seguían tres sujetos con propósitos de atracarle

El guardia se fué hacia ellos y consiguió debtener a uno, que fué trasladado a la Comisaría. El denunciante se llama Francisco Vallejo, de 45 años y es cobrador de la Campsa. Llevaba siete mil ciento ochenta y cuatro pesetas, producto de la recaudaciónn de varios surtidores de gasolina. El detenido se llama Jaime Larramendi, encontrándosele una pistola del calibre 9, con un cargador y siete cápsulas y bala en la recámara, otro cargador y doce cápsulas más sueltas en los bolsillos.

El cobrador manifestó que cuando se encontraba en la Plaza de la Opera, donde hay un surtidor de gasolina, vió que tres individuos le observaban y que cuando echó a andar, le seguían. Entonces, se dirigió a la Plaza de Santo Domingo, para dar cuenta de lo que ocurría a cualquier guardia que encontrase.

El detenido está afiliado a la C. N. T. y tiene antecedentes en la Dirección de Seguridad de anarquista de acción. Es un sujeto muy peligroso y capaz de cometer toda clase de desmanes. Se le encontraron diversos papeles y una nota con una fórmula para fabricar explosivos.

El guardia de Seguridad que procedió a la detención de este individuo ha sido felicitadísimo por el servicio prestado.

Con ocasión de un registro domiciliario

Madrid 31 (12 m.)—Con motivo de la recogida de armas se practicaron registros domiciliarios, uno de los cuales tuvo lugar ayer en un hotelito inmediato al pueblo de Aravaca, cuyo inquilino es el párroco de la siniestra da iglesia de San Luis, don Federico Santa María.

No se encontraron armas, pero sí objetos de culto, entre ellos una custodia grande de oro, recubierta de piedras preciosas, otra más pequeña del mismo metal, también con piedras, una corona de espinas de plata, con alguna incrustación de oro, otra de oro y pedrería, una gran cruz de plata maciza, doce o catorce cálices de oro, varias coronas de oro y plata, varios ciriales de plata, etc.

El señor Santa María declaró que todo ello pertenecía a la iglesia del Carmen ,de donde lo trasladó a su casa, ante el temor de cualquier asalto al templo.

Todos los objetos y las diligencias practicadas se han enviado al Juzgado de El Escorial, que es a quien corresponde conocer el hecho.

PROVINCIAS

Muerto al intentar fugarse de la cárcel

Guadalajara 31.—A las cuatro de la madrugada intentaron fugarse de esta prisión unos presos por delitos comunes, y para ello saltaron desde un tejado a un muro, pero los centinelas observaron la maniobra y dispararon, resultando muerto Miguel Ferro Delgado, condenado por róbo. Los otros fueron reintegrados a la prisión, que recobró pronto su tranquilidad.

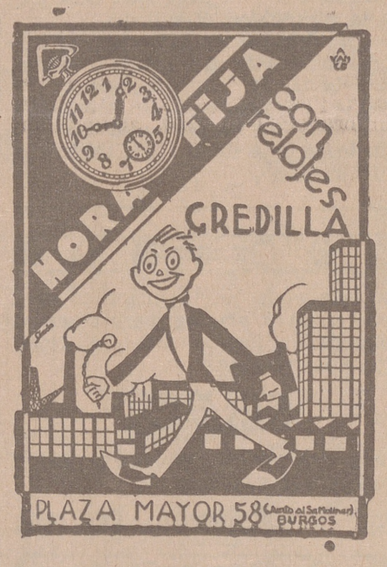

Guía Profesional

Moisés Arroyo
ENFERMEDADES DE LA PIEL Y VENEREAS
PLAZA DE VEGA, 22-24
TELEFONO, 1556
Consulta: de 11 a 1 y de 4 a 6

Doctor Muñoz Casas
Del Dispensario Oficial Antivenéreo
ENFERMEDADES DE LA PIEL Y VENEREAS
Consulta: de 11 a 1 y de 4 a 6
ALMIRANTE BONIFAZ, 13 1.º

CLINICA DENTAL
EUSEBIO MORANCHEL Y SOBRINO
EUSEBIO MIGUEL
Consulta de 10 a 1 y de 4 a 6
ESPOLON, 2 y 4

F. Urraca
OCULISTA DEL HOSPITAL DE BARRANTES
Consulta particular: de 11 a 2 y de 4 a 6
GRATIS A LOS POBRES
Lain Calvo, 18. Teléfono 1.371

Ruiz de Temiño DENTISTA
de la Casa de Salud Valdecilla
RAYOS X
Calle de Santander, 3 Telf. 2032
Horas de consulta: 11 a 1 y 4 a 6

C. Arangüena García - Inés
(Del Hospital de Barrantes)
Aparato Urinario y Piel
LIBERTAD, 5 TELEFONO, 1384
Consulta: de 1 a 2 y de 4 a 5

Antonio Díez García
MEDICO-DENTISTA
RAYOS X
Consulta de 10 a 2 y de 4 a 7.
PLAZA DE PRIM, 23 TEL. 1.409

Angel G.ª Fernández de los Ríos
EX-MEDICO DE LA ARMADA POR OPOSICION
De la Clínica del Profesor Recasens
PREMIO EXTRAORDINARIO DE MADRID
Partos y Ginecología
Consulta: de 11 a 1 y de 3 a 5
SANTOCILDES 10, 1.º IZQUIERDA TELEFONO 1423

José Carazo Calleja
del Instituto Rubio
PARTOS Y GINECOLOGIA
DIATERMIA
Horas de consulta: de 11 a 2 y de 2 y 1/2 a 5
Calera, num. 13, 3.º Teléfono 1372

-) Convocadas 200 plazas ACADEMIAS MILITARES. Garantiza el ingreso Academia Comercial

EXTRANJERO

Robo de oro en polvo y diamantes

Argel 31.—Llegó el buque «Canadá» conduciendo numerosos pasajeros procedentes de la costa occidental de Africa. Entre ellos figuraba uno, llamado M. Georges Michel, procedente de Sierra Leona, el cual descendió del barco a la una de la tarde y regresó a las cuatro después de dar un paseo por la población. Al entrar en su camarote vió con estupor que una maleta de su pertenencia estaba abierta y comprobó que de la misma los ladrones se habían llevado veinte kilos de oro en polvo y numerosos diamantes que traía de Sierra Leona, todo valorado en unos seiscientos mil francos.

Es de toda evidencia para los que investigan en este asunto, que el robo no ha podido cometerse sin la complicidad de algún personal de a bordo. Por otro lado, la exportación de oro y diamantes está rigurosamente prohibida en Sierra Leona, siendo minuciosamente registrados todos los viajeros que salen de allí, así como sus equipajes.

Las operaciones militares italianas

Roma 31 (12 m.)—Un comunicado oficial dice que después de la victoria de Chire las tropas italianas han pasado más allá del Takaze, continuando su avance en la región situada entre Woldeva y Tzellemti.

Una unidad motorizada, con el destacamento ofensivo han iniciado el avance, venciendo las grandes dificultades del terreno y ayer pasaron las montañas de Lamalemo, al sur de Wevar, ocupando Davarech, importante mercado de la región.

El tercer Cuerpo de Ejército ha llegado ayer a Sokotá, importante punto de partida de las rutas de caravanas que conducen a Dessie y Addis Abeba. La ocupación de Sokotá constituye una base para los futuros avances.

Un avión que partió para realizar un vuelo en el territorio etíope no ha regresado a su base

Anteayer treinta y tres aparatos de Somalia bombardearon Harrar alcanzando eficazmente los objetivos militares. A pesar de la fuerte resistencia antiaérea, ningún aparato sufrió el menor daño.

LEA USTED SIEMPRE
El Castellano

Última creación Pilot
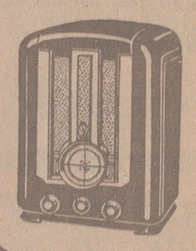
5 válvulas toda corriente toda onda
Ptas. 475.-
De venta en BURGOS: EUSTASIO VILLANUEVA PLAZA MAYOR, 48

Pequeños y mayores
dicen que su desayuno es mucho más agradable tomando el
PAN NUTRI
de alimentación intensiva fácil digestión
EXCLUSIVA PARA BURGOS:
PANADERÍA TABOADA
Progreso, 18 Teléfono, 138
Avanc

TODA LA CORRESPONDENCIA DE
El Castellano
DIRIJASE AL APARTADO NUME
95

CURSILLOS MAGISTERIO
PREPARACIÓN INTENSIVA
PROFESORES ESPECIALIZAD
INFORMES Y MATRÍCULAS
Sres. Escobar, González y Lacal
Casas del Magisterio.—BURG

Carbones
J. PUENT
CAREAG.
Santa Clara,

Avisos: Espolón 2 (Relojería Cecilia)
San Pablo 32 (Materiales construcció
TELEFONOS 1792 Y 2148

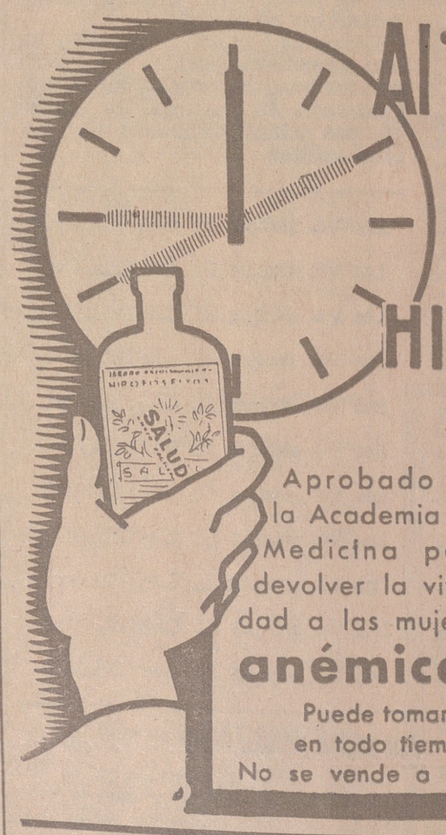
Al dar la hora
de cada comida, tome usted una cucharada del poderoso reconstituyente, **Jarabe de HIPOFOSFITOS SALUD**
Aprobado por la Academia de Medicina para devolver la vitalidad a las mujeres **anémicas**
Puede tomarse en todo tiempo.
No se vende a granel.
LAXANTE SALUD normaliza suavemente la función intestinal. Grageas en cajitas. Pídase en farmacias.

Recuerde siempre que en artículos propios para regalos pose un gran surtido JOYERÍA Y RELOJERIA
ALARCIA Plaza Mayor, 6
Algo interesante por poco dinero

SGCB2021

La Hormiga de Oro"

alido ya el número 13 (correspon- al día 26 de Marzo) de la ilus- católica «La Hormiga de Oro», ndo a sus lectores, a parte las nbradas secciones de Entretenimien jedrez, Notas bibliográficas, etcé- un nutridísimo sumario, del que icamos los siguientes títulos: «En- a elemental de las ciencias de ión», por Miguel Ancil; «Anun- », por Casimiro Febrer Travería, Mil.; «La oración por papá», (cuen- or María Berta Quintero de Ba- ; «Figuras de la Historia: IX. agedia de Marino Faliero», por José Palomer, trad. de C. F. T.; os por nuestros queridos difun- Doña María Fiats y Fábregas, y Juan Marciano Prat Puig; «Perfi- morísticos: En el restaurante», por io Pérez de Olaguer; «De cómo urrito se hizo malo», por E. D. de svich; «Teatros y Cinemas», «Ben- novela (continuación), por el ge- Lewis Wallace.

Además publica una extensa infor- n gráfica de actualidades, depor- modas.

LA COCINA"

Sección de Perfumería

Vicente P. Canales

Almirante Bonifaz, 4 Burgos

Si quiere saborear buena cerveza EXIJA

Cerveza Damm

DEPOSITO:

Confitería Lastra

Material para instalaciones

LUZ, TIMBRES, TELEFONOS Y PARARRAYOS, MOTORES DINAMOS

ALTERNADORES TRANSFORMADORES

Antonio Vega

ALMIRANTE BONIFAZ, 17

Los mercados

VILLADIEGO

30-III-36

Cereales

Trigo, a 57 reales fanega.
Centeno a 52.
Cebada a 41.
Avena a 30.
Yeros, a 65.
Lentejas, a 84.
Esparceta, a 42.
Titos, a 54.
Garbanzos, a 192.
Algarrobas, a 64.
Habas, 60.
Guisantes, a 72.
Alubias, a 9, 12, 16 y 18 celemín
Patatas, de 6 a 8 reales arroba

Ganados.

Cerdos al destete a 40 y 70 ptas. uno.
Id. cebados de 22 a 24 pesetas arroba en vivo.

Debido a las constantes lluvias, los labradores no pueden dedicarse a sus faenas agrícolas por lo que se les originan grandes perjuicios puesto que ni siquiera han podido sembrar ni una fanega de avena.

VELAS LITURGICAS PARA EL CULTO

HIJO DE

Quintín Ruíz de Gauna

VITORIA

—:o:—

PIDA USTED EL CAPITEL GAUNA PATENTADO

—:o:—

DE VENTA EN BURGOS:

Almacenes de Ultramarinos

LA PROVEEDORA — SAN JUAN, 63

La Unión y el Fénix Español

Seguros sobre la vida.—Seguros contra incendios.—Seguros contra accidentes.—Seguros de valores.—Seguros de daños causados por motín, robo y pillaje

CAPITAL SOCIAL: 12.000.000 de pesetas efectivas completamente desembolsadas. Agentes en todas las provincias de España, Francia, Portugal y Marruecos.

70 años de existencia

Subdirector en Burgos y provincia:

LUIS GALLARDO

Oficinas: Progreso, 17, 1.º dcha.

Teléfono número 1.570

LA PATRIA HISPANA S. A.

Seguros fundada en 1916. Domicilio social Avenida de Pí y Margall 7 Madrid. Seguros de Vida, Incendios, Accidentes de todas clases incluso del trabajo, Transportes, Robo, Tumultos y cristales. Desea Agentes para todos los pueblos de esta provincia donde no esté representada y productores en esta plaza. Dirigirse al Subdirector en Burgos D. Eladio Gómez. Duque de la Victoria 4.

Elías López Marcos

LA SASTRERIA mejor surtida — Grandes novedades

ESPOLON, NUM. 8 — BURGOS

USTED CONSEGUIRA TOMAR UN BUEN CAFE PIDIENDO EL DE ESTA MARCA

CAFES EL DROMEDARIO SANTANDER

Venta al detall: Principales tiendas de Ultramarinos.—Estuche de un kilo, medio kilo, cuarto de kilo y bolsas de 1.000, 500, 250 y 100 gramos todo precintado. Usted conseguirá tomar un buen café comprando el de esta marca.

Salas de los Infantes

PRIMERA MISA

Día, como pocos de los nacidos recuerdan, fué el 25 del corriente mes para la histórica y legendaria ciudad de Salas de los Infantes

Uno de sus hijos, don Genaro Olalla Millán, que había recibido por imposición de las manos del Excmo. Sr. Obispo de Osma, el orden del presbiterado, el domingo 22 celebró por primera vez el santo sacrificio de la misa, en la iglesia parroquial de Santa María.

La concurrencia al acto, nuevo para la casi totalidad de los feligreses de la ciudad, fué tan extraordinaria que no recuerdan una aglomeración semejante, y a la vez tan compuesta y devota. Bien, pero que muy bien por los saleños, que saben honrar d etal modo a sus hijos, y a sus hermanos de localidad y de pa parroquia. Los de Santa Cecilia asistieron en pleno con su párroco a la cabeza.

La Iglesia, de bien definido estilo gótico, con un retablo plateresco en verdad primoroso y magnífico, ofrecía un aspecto imponente; había una expectación que solo despiertan los acontecimientos inusitados.

Con gusto y afinación loabilísimas cantarón la misa de Haller varias señoritas de la ciudad, que ayudaron al organista en la interpretación bajo la competente dirección de los señores párrocos de Arroyo y Castrovido, don Nicolás Camarero y don Julián Alarcía.

Padrino eclesiástico fué el señor Cura de la de Santa María ministros el nuevo Presbítero don Victorino de Velasco de Barbadillo de Herreros y don Víctor Ortega párroco de Monasterio de la Sierra.

Padrinos seglares fueron don Gonzalo Garzón y doña Felipa Barriuso, señora del mismo, del comercio de esta plaza.

El predicador merece párrafo especialísimo, porque supo encuadrar en marco de tal relieve y brillantez la naturaleza y oficios del ministerio sacerdotal ,que difícil es saber ponderar debidamente ni el fondo ni la forma, porque todas las ponderaciones quedarán muy lejos de la realidad. Con dar el nombre haremos el mejor elogió: don Bonifacio Zamora, Profesor del Seminario Metropolitano, orador atildado, diestro como pocos en el manejo de todos los resortes, orfebre de la palabra y de la idea, estilista, primoroso, poeta magnificente y deslumbrador. Con esto, aunque no todo, está dicho lo bastante, para que pueda columbrarse lo que fue la Oración Sagrada en esta primera misa.

El besamanos, fué una soberana manifestación de simpatía, de admiración de cariño al querido paisano y a su familia que altamente complacida, quiere mostrar su gratitud a todos desde estas columnas.

Día ,que ha de quedar grabado en el corazón de todos los saleños, como recuerdo imborrable.

Enhorabuena, nuevo presbítero padres, primos y demás familia. Enhorabuena parroquia de Santa María de esta ciudad, por lo fecunda que esta primera misa de su hijo don Jenaro ha de ser para el bien espiritual de todos los fieles. Enhorabuena vecinos todos, esperando de Dios Nuestro Señor dones de Gracia para este pueblo.

El corresponsal

Salas 27-3-36.

Fin de las Hernias

Recordad siempre que los únicos aparatos que curarán radicalmente vuestras hernias son los del especialista **SR. TORRENT,** construídos científicamente para cada hernia, edad y sexo. **Sin trabas ni tirantes engorrosos** de ninguna clase, no molestan ni hacen bulto, amoldándose al cuerpo como un guante, transformando rápidamente a todos los herniados en **seres perfectos y robustos llenos de vida y salud como eran antes de estar herniados.** Si quereis pues acabar para siempre con vuestras hernias, visitad sin pérdida de tiempo al especialista **SR. TORRENT,** que estará en **BURGOS** y en el **Hotel La Vascongada** únicamente el próximo MIERCOLES, día 1 de Abril.

NOTAS: En **Miranda de Ebro**, el día 31 en el **Hotel Egaña;** en **Valladolid,** el día 2 en el **Hotel Imperial;** en **Bilbao,** el día 5, en el **Hotel Maroño** (Correo, 25) y en **Palencia,** el día 5, en el **Hotel Central.**

ESPECIALIDAD en fajas medicales y demás aparatos especiales para corregir y evitar todas las dolencias propias de la mujer. Talleres y despacho en Barcelona **UNION, 13, «CASA TORRENT».**

BIBLIOGRAFIA

—:o:—

Un libro interesantísimo

Hemos recibido la interesante obra «LA ACCION CATOLICA Y LA POLITICA», tomo II de la «Biblioteca de Acción Católica, Manuales Monar», que acaba de publicarse en Madrid.

No dudamos en calificar de verdaderamente transcendental para los católicos militantes la aparición de este importantísimo volumen, pues además de la verdadera doctrina sobre las materias referentes a la política, trae las normas y directivas concretas para la más acertada actuación de los católicos en el ejercicio de sus derechos y deberes ciudadanos.

Es indudable que el éxito de este segundo tomo de los «Manuales Monar» será tan definitivo y rotundo como lo fué alcanzado por el primero VADEMECUM DE LA ACCION CATOLICA tan justamente elogiado por la crítica en la gran Prensa .

«LA ACCION CATOLICA Y LA POLITICA» se vende en todas las Librerías y esta Administración lo proporcionará a quien lo pida contra reembolso, por pesetas 3,50, más gastos de Correo.

En vuestras compras, en vuestras consultas, en vuestros encargos, debéis preferir siempre a nuestros anunciantes. Así se irá estableciendo un espíritu de unión y cooperación tan necesario en estos tiempos.

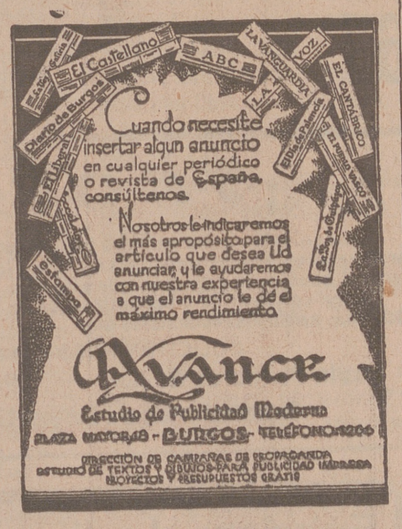

PROBAD

LONDRES DE «LA EMINENCIA»

Y NO FUMAREIS OTROS HABANOS

¡¡¡POR SEIS PESETAS!!!

Diez obras de Apologética

a elegir entre los libros siguientes:

¿Por qué hay hombres sin religión?, por Guyot.
El alma del hombre, por J. Guibert.
Razones actuales de la creencia, por Brunetiere.
Dios principio de la ley Moral, por Pedro Vallet.
¿Qué es la fé?, por J. Mallet.
La revelación ante la razón, por J. Verdier.
La verdad no transige con el error ni la luz con las tinieblas, por el Dr. D. José Fernández Montaña.
El proceso de Jesucristo, por el P. Chauvin.
La caridad en los primeros siglos del cristianismo, por Andrés Baudrillart.
Concepto católico del infierno, por L. Bremond.
La tolerancia religiosa, por E. Vacandard
Los motivos de esperar, por F. Brunetiere.
La existencia histórica de Jesús, por Fillión.
Necesidad científica de la existencia de Dios, por Courbet.
El destino del alma después de la muerte, por Gazagnel.
Nuestras razones para ser católicos, por Lodiel.
Valor apologético del martirio, por el P. Sortais.
¿Qué es la edad media?, por Kurth.
El proceso del Galileo, por Sortais.
San Pablo y la plegaria, por Ermoni.
El Enigma de la vida, por J. Martínez Zubiria.
La ley de Dios, por Ruiz y Pérez.
El maná bíblico y la crítica, por E. M.
El hipnotismo y la ciencia católica, por Du Dot.
Necesidad filosófica de la existencia de Dios, por Appelmans.

Haga usted el pedido, que le será servido, sin otros gastos, contra reembolso a la

Librería Religiosa

GABRIEL MOLINA (SUCESORES)

PONTEJOS, 3

MADRID

PLATANOS

Importados directamente de Canarias por

Agustín Moreno

SE SIRVE A PROVINCIAS

Ventas al por mayor y detall en la Plaza Cubierta, Interior núm. 54, puesto «La Isabel». Teléfono, número 2.181

Buzones de la Buena Prensa

Se advierte a las personas católicas que en la Catedral e iglesias de San Lorenzo y la Merced se hallan establecidos unos buzones en los que se puede depositar toda clase de periódicos revistas y escritos en general de sana moral y doctrina que la Asociación Católica de Padres de Familia se encarga de recoger y distribuir debidamente.

Jesucristo dice que la palabra es semilla; pues bien, las lecturas son palabras escritas y por eso, semilla, permanente. Urge, pues, cooperar a ésta difusión de buena semilla ya que ello es obra de caridad evangélica .

¿CALLOS?

Usando sólo tres días el patentado UNGUENTO MAGICO desaparecen totalmente callos y durezas, ojos de gallo, verrugas y juanetes

Hay muchas imitaciones ineficaces

En todas partes, 1'60 ptas. - Por correo, 2 ptas

FARMACIA PUERTO, Plaza San Ildefonso, 5 - MADRID

Fernández Villa Hermanos

BANQUEROS

Casa fundada en 1872

BANCA — BOLSA — CAMBIO

Compra de oro - Pago de cupones

CAJA DE AHORROS

Cajas de caudales "Gruber"

ANUNCIOS ECONOMICOS

Ventas

Véndese edificio excelente construcción, fué molino harinero, dispone buen salto; para continuar igual industria o bien yesería por disponer primeras materias al pie.

Informará: Sabiniano Miguel o acudir a subasta 19 Abril en Villalbilla de Villadiego.

Farmacia vendo; urge; pueblo provincia de Burgos, produce 7.500 a 8.000 pesetas (demostrables).

Informes: Abilio del Campo, Barrio Gimeno, 29, tercero. Burgos.

Se vende una casa en sitio céntrico de la capital.

Informarán en esta Administración.

Se vende sillería butacas precio módico.

Santa Clara, 70.

Enjambres núcleos para instalación colmenas movilistas, se venden; envíos ferrocarril.

C. Pascual, Revilla del Campo.

Terrenos: Se venden para edificar a precio razonable en la calle de las Calzadas.

Informará: Hijos de Moliner.

Vendo casas desde 7.000 pesetas, produciendo el 9 por 100.

Informes: Calle Matadero «Villa Carmen».

Papel para envolver, se vende en este periódico.

Una arroba 4'75 pesetas; 2 arrobas 9 pesetas.

Varios

Sueldo fijo trabajándome propio domicilio. Acompaño direcciones personas están trabajando.

Apartado 494. Madrid.

Arriendos

Se arriendan espaciosos locales propios para almacén, industria o bar con un amplio y hermoso juego de bolos.

Para tratar: Santa Dorotea, 15, pral.

Garage: Se alquila espléndido local en la calle de Aparicio y Ruiz, número 16

Traspasos

Traspaso ultramarinos muy céntrico, acreditado, renta muy económica disponiendo de habitación en el mismo.

Informes en la Administración de este periódico

Huéspedes

Señora o señorita deséanse casa particular como en familia, precio módico o con derecho a cocina.

Informes esta Administración.

Colocaciones

Necesito oficial y oficiales de sastre.

Sontander, 20, primero.

Se necesitan oficial y oficiala.

Sastrería Barrio, Espolón, 30.

Se ofrece oficial carpintero ebanista.

Informes: Pozo Seco, n.º 4

Hace falta asistenta, buenas referencias.

Puebla, 14-16, primero izquierda.

HERNIAS

Su contención absoluta con anulación de todo peligro y molestia llegándose a la curación radical en muchos casos

INSTITUTO DE ORTOPEDIA Y COSMÉTICA

Montera, 47

MADRID

Director: J. CAMPOS

Médico Ortopédico.

Aplicación científica de Bragueros y Aparatos para el mal de Pott, Escoliosis, Coxalgia, Parálisis, Narices y Pies deformes, Ano artificial, Incontinencia de orina, Debilidad genésica. Sordera, Vientre, Riñón, Estómago y Matriz caídos Piernas, Brazos, Narices, y Orejas artificiales con los últimos adelantos de eminentes Médicos Ortopedistas de todas las naciones.

COSMÉTICA (Belleza) Realizada por procedimientos médicos de mucho éxito y ningún peligro.

EXTINCIÓN DE

ojos de viruelas, arrugas, cicatrizes, manchas y bello de la cara. Mal olor del aliento. Corrección de senos. Aumento de las pestañas. Destrucción de las canas, modificación del color del pelo. Tratamiento eficaz contra la caída del pelo y calvicie. Curación de los juanetes sin operar.

Consulta en BURGOS, por el propio DR. CAMPOS, de 11 a 1 el día 5 del mes próximo en el HOTEL LA VASCONGADA.

NOTA INTERESANTE.—El Instituto de Ortopedia y Cosmética es un Centro netamente médico y dirigido por el DR. CAMPOS desde 1911.

SGCB2021

Martes 31 de marzo de 1936—*AÑO XXXVII—Núm.* 10.924

El Castellano

Observación del Instituto Provincial del día 30

BARÓMETRO	TEMPERATURA	DIRECCIÓN DEL VIENTO
A las siete de la mañana, 688,8	Máxima a la sombra, 14,2	A las siete de la mañana, S
A las seis de la tarde, 689,3	Mínima a la sombra, 7,0	A las seis de la tarde, S
		PLUVIÓMETRO
		Lluvia en milímetros, 5,0

NUESTRA LIQUIDACIÓN

COMIENZA EL 1.º DE ABRIL

Y ES DE

REGALOS

Para convencerse, vea los precios de algunos artículos:

	Pesetas		Pesetas		Pesetas
Camisas caballero punto desde	2'00	Calcetines hilo puro novedad .	1'00	Sueters señora abierto, las de 12 pesetas a	7'00
Calzoncillos hilo, todas tallas.	2'00	Calcetines canalé caballero. .	0'60	Jerseys de niña, lana, a . . .	1'25
Camisas pantalón señora, todas tallas	2'00	Medias Sport niño.	0'50	Jerseys de niño, lana, a . . .	1'75
Camisas niña punto	1'50	Bufandas fantasía	0'60	Faldas de señora lana, las de 20 pesetas a	13'00
Culots seda señora, todas tallas	2'00	Jerseys caballero, sin manga 1'50 y	2'00	Vestidos señora, lana, última novedad a	12'00
Medias seda gasa	1'50	Cazadoras caballero, las de 10 pesetas a	4'00	Gran surtido de velos, a precios de fábrica	
Medias seda natural	2'00	Blusas señora gran novedad a.	5'00		
Medias señora	0'35	Blusas señora todo lana. . .	4'00		
Calcetines caballero fantasía .	0'90				

En todos los demás artículos, se hace también un descuento especial.

DOMINGO HOSPITAL

PLAZA MAYOR, 67

†

Recordatorios de defunción, sencillos y de alta novedad, se hacen económicos en la imprenta de EL CASTELLANO

Representante en Burgos y su provincia
LUCIANO DE URIBARRI
Tinte, 10
Tlfno. 2158 - BURGOS - Apdo, 76.

Carbones San Rafael
de PILAR ORTA GARCÍA
Teléfono, 1-8-1-6. — Burgos

DE LOS CIGARROS HABANOS
EMINENCIAS
son los preferidos por los buenos fumadores .

Casa Munguía

Plaza Mayor, 48 y Lain Calvo, 9
Sucursal: Plaza Mayor 5
BURGOS

Primera casa en confecciones para caballero, señora, jóvenes y niños
Tejidos, Pañería y Sastrería

Blusas punto novedad, a 5, 6, 8, 10 y 12 ptas

Blusas chaquetillas, de 7, 8, 10, 12 y 15 ptas.

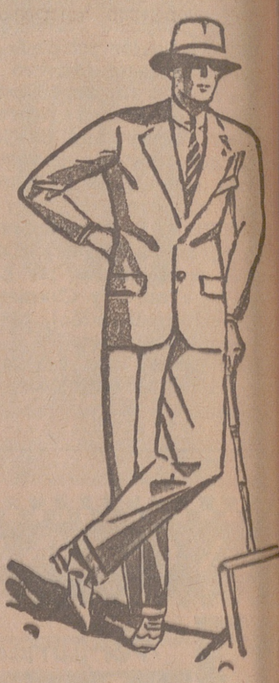

Trajes de paño, confección fina de 60, 70, 80, 100 y 120 pesetas
GRANDES SURTIDOS

¡HERNIADOS!

GABINETE ORTOPEDICO, CON TALLER DE SU PROPIEDAD DEL CONOCIDO Y ACREDITADO ORTOPEDICO

JESUS DE GRADO

Plaza de Prim, núm. 24, 1.º derecha - BURGOS

Se construyen y arreglan toda clase de aparatos ortopédicos. Ultimos modelos en piernas y brazos artificiales. Aparatos para corregir piernas y pies torcidos. Corsés ortopédicos para el mal de POTT y derivaciones de la columna vertebral. Plantillas para pies planos. Toda clase de fajas contra la obesidad, riñón flotante, descenso de estómago, eventraciones y medicales para cada caso.

Aparatos herniarios sistema "TALISMÁN"

construídos especialmente para cada caso, garantizando la absoluta contención de la hernia.

PRECIOS ECONOMICOS

Dicho especialista estará todos los meses en: BRIVIESCA, el primer sábado en el Hotel Félix Gómez; y en LERMA, todos los meses, el primer miércoles en el Hotel Adrián Martín.

HORAS DE DIEZ A CUATRO

La Vasco-Navarra

Compañía de Seguros domiciliada en Pamplona

A los dueños de AUTOMOVILES INTERESA EL SEGURO DE RESPONSABILIDAD CIVIL para los daños que causen a terceras personas, animales y cosas

Se recomienda el SEGURO INDIVIDUAL a toda persona para los accidentes que le ocurran y el

Seguro de Accidentes del Trabajo a los patronos, para sus obreros

Delegado en Burgos: don Juan L. Manrique

Progreso 11, duplicado, 1.º izquierda.—Apartado de Correos 24

¡750! PTS.

Una soberbia mesa ministro incombustible de acero con 7 cajones, ficheros y archivadores, tableros auxiliares y todos los detalles y refinamientos que puede apetecer el hombre de negocios más exigente.

Gran variedad de mobiliario de acero para la moderna oficina: archivadores, ficheros, armarios, estanterías etc.

SOLICITEN NUESTRO CATALOGO GENERAL

«Asín Palacios S. A.» — Preciados, 23. — MADRID.

Representante para Burgos: LUCIANO URIBARRI - Tinte, 10

La Colección Universal

es la biblioteca de clásicos españoles y extranjeros, antiguos y modernos, más amplia y económica que existe en nuestro idioma. Las traducciones se hacen siempre directamente del idioma originario por excelentes escritores. Mensualmente publícanse cinco números, que forman uno o varios volúmenes. Suscripción trimestral (15 números), 7'20 pesetas.

Acaban de aparecer los siguientes volúmenes correspondientes al presente trimestre:

Shakespeare: «Cuento de invierno», (1365/66).	PESETAS 1,
A. S. Puchkin: «La novasca y otros cuentos», (1367) . .	PESETAS 0,
R. Gómez de la Serna: «Flor de greguerías», (1368/70). .	PESETAS 1,
Juan Valera: «Juanita la Larga», (1371/74).	PESETAS 2,
Juan Valera: «El Comendador Mendoza», (1375/77). . .	PESETAS 1,

Pida catálogo de esta biblioteca, que se vende encuadernado a la rústica, en tela y en pasta.

ESPASA - CALPE S. A. — Apartado, 547 — MADRI

FABRICA DE LIBROS RAYADOS, DIARIOS, MAYORES, COPIADORES, ACTAS, ENCUADERNACIONES, ETC.

CAJAS DE CARTON EN GRAN ESCALA

Gonzalo Hernando Manrique

SUCESOR DE

RUFINO S. GONZALO

HUERTO DEL REY 2, 4 y 6.—BURGOS

Fábrica de libros de Comercio

DIARIOS, MAYORES, COPIADORES, REGISTROS Y
— — — RAYADOS DE TODAS CLASES — — —

Gran fábrica de cajas de cartón para todas las industrias

ENCUADERNACIONES

PRECIOS MUY ECONOMICOS

ENRIQUE MARTINEZ

LAIN-CALVO, 12 — BURGOS

Diamante VINO BLANCO

Para ostras, pescados, marisco

¡EL MEJOR!

Folletón de EL CASTELLANO (23)

Una historia de Amor

"BEATRIZ PACHECO"

POR ADOLFO DE SANDOVAL

chiquillas... ¡Nuestra Virgen y Patrona benditísima, es lo primero!...

Beatriz se levantó entonces de al pie de la cruz, y tomaron todos el camino de la Fuencisla, ordenando la señora al lacayo que fuese con el coche al pie del santuario.

—¿Sabes lo que estoy pensando, Alvaro?—dijo la señora:—Que puedes predicar la Cuaresma que viene, o antes, por el «Adviento», en la Catedral, alternando con nuestro elocuente amigo el señor Obispo.

—Alvaro—iba diciéndole Beatriz al pasar al lado del fielato,—no sabes con qué gusto te oigo hablar así... Mas yo quisiera que todo eso sólo a mí me lo dijeras. ¡Guárdate tus hermosos romanticismos, tus ensueños, y no hables de ellos sino a tu «hermanita» y a tu madre, y a nadie ¡más!... Si acaso, a Rafael Ochoa... No entregues lo mejor de tu alma—como papá dice de otras que él conoció, y ¡muy parecidas a la tuya—a la voracidad de los hombres, que no entienden de eso, o que de ello se burlan... ¡Guárdalo para tu mamá, y para Beatriz!...

Habían llegado ya a la Fuencisla.

X

Nunca como en esa mañana le pareció a Alvaro tan bello aquel oasis de verdura, de sus austeros campos segovianos. Nunca tan regalada y apacible la umbría de las frondas, semejantes a la nave de un templo; ni tan alegre el canto «no aprendido» de las «hermanas» avecillais, ni tan fragantes las humildes flores que allí brotan, y las silvestres plantas singularmente la hierba buena, que a la mano derecha del paseo crecen profusamente, invadiéndolo todo, y las musgosas rocas, hasta lo alto de las «Peñas grageras». ¡Ni tan dulcemente rumoroso el ruido de las cascadas, despeñándose en hervorosas cataratas, que el sol irisaba, desde la ingente roca; ni tan religioso y emotivo el toque de la campana del santuario, llamando a domingueras misas; ni tan amable y familiar todo aquello que veían sus ojos, tan suyo, desde que su madre le ofreciera a los pocos días de él nacer y en una mañana del mes de julio a la Santa Patrona de la ciudad.

No; no eran esas añosas frondas, que preceden y circuyen, en parte, al Santuario de la Fuencisla de Segovia, un sitio ameno, delicioso—todo lo que se quisiese—del yermo eremítico castellalno; se decía Alvaro, al entrar en la iglesia. Las frondas esas, nidal de ruiseñores, de la Fuencisla, más que de Segovia, ¿no eran del «Huerto cerrado», de que habló Salomón en los «Cantares»? Y aquella fuente, que manaba a un lado de la puerta de la Casa rectoral, ¿no era la «fuente sellada» que cantó también en ese mismo libro, el Rey Sabio? O, mejor; aquello debía ser un jardín celestial, hasta el que llegaba en los instantes esos el aromoso incienso de la misa mayor... ¡Qué paz, qué silencio, estremecido a veces por tenues y delgados rumores, cual murmullo de ángeles que pasan, batiendo sus alas!

«Porque todas las obras hechas bajo el sol, no son más que vanidad y aflicción de espíritu»,—murmuraba Alvaro y sin saber precisamente por qué, al dar el agua bendita a la señora y a las damiselas.—«Sí, era verdad—continuaba diciéndose, y precisando el motivo de su soliloquio—todo bajo del sol vanidad de vanidades y aflicción de espíritu... Mas no todo—protestaba la voz interior de Alvaro,—no todo; porque había algo sobre la tierra, debajo del sol, que no era vanidad ni aflicción de espíritu; y lo único por lo cual la vida merecía la pena de vivirse; el amor, el buen amor, como el que él sentía por Beatriz..»

Rezaron una Salve ante el altar de la Fuencisla, detrás de la verja—émula de las de la Catedral—donada por el gremio de cardar y aportar, y saliendo del templo fueron a sentarse en el banco de piedra de la plazoleta que hay ante la casa del capellán, «protegida, lo mismo que el Santuario, por las peñas grageras, cual dentro de un regazo», al decir de don Alonso Rodrigáñez; la casa de grandes rejas, semimonásticas, de balcón amplio, antiguamente volado, de vetustos herrajes, con las trepadoras campanillas y los albos visillos. Por encima de ella, en la imponente roca sobre la cual brotan árboles y más árboles, tocando el cielo, y mezclando sus ramas con las de los árboles del huerto de los Carmelitas, alto, verde, erguido, destacábase un ciprés solitario, y ascendiendo sobre él, la Peña gragera.

—Parece ese ciprés—le decía Alvaro a Beatriz,—el que hay en el jardín de tu palacio, o alguno de los que velan el sueño de Ayala, en el campo de San Justo en Madrid.

De pronto, un zagal, caballero en un potro enjaezado, pasó junto a ellos, hacia la Ciudad, cantando una tonada vieja que Alvaro había oído paseándose en tardes de otoño, a las orillas del Tormes, en las cercanías de Salamanca, siendo estudiante.

Alégrate, corazón,
aunque sea por la tarde,
corazón que no se alegra
no viene de buena sangre.

Y halló Guevara mucha y muy h filosofía en la tonada de aquel m quien al llegar al campuco se bajó su potro, y quitándose el sombrero petuosamente ante la señora y las s ritas se puso a beber agua en la are fontica, con dos caños... ¡Alégrate, raózn!...

—El mío—le decía a Beatriz,—mi razón, ¡casi nunca se ha alegrado aún cuando fuí estudiante, entre víctores y el alborozo gárrulo de condiscípulos!... ¿Habría entre ellos gún don «Félix de Monteman»? ¿Ha entonces en Salamanca, y en algun aquellos palacios, una «doña Elvi Ni se alegró tampoco cuando fuí diante en Madrid. ¿Por qué ese de canto, casi hastío, de todas esas c a las que dan el nombre de felicid y alegrías supremas muchos de los cidos de mujer, y migaja sólo, todas de la verdadera felicidad?... ¡Yo an Beatriz, una felicidad tan distinta de das esas vulgares felicidades de la rra, y tal vez tan opuesta a ella Una felicidad, ¡la mayor de mi v de que todavía no debo hablarte tanto que no lleguen «el día y la ra». Y otra felicidad que ya estoy tando, y cada vez gustaré más; l hacer el bien, todo el bien po a mis prójimos, en presencia de la

SGCB2021