DIARIO NACIONAL-SINDICALISTA
VALLADOLID

Libertad

Jueves, 11 febrero 1943.-Epoca IV.-Año XIII.-Núm. 1.400

PRECIO: 25 CENTIMOS

FUNDADOR - OCTAVIO REDONDO - 1931

Camaradas de la División Azul salen de Murcia para el frente ruso

Murcia, 10.—Una expedición de camaradas de la División Azul, que marcha al frente ruso, ha salido con dirección a Logroño. En la Estación fueron obsequiados por las camaradas de la Sección Femenina. Los voluntarios, que habían ofrendado con anterioridad un ramo de flores a la Virgen de la Fuensanta, Patrona de Murcia, fueron despedidos por las autoridades y jerarquías y numeroso público. Al partir el tren se cantó el "Cara al Sol".—Cifra.

CONSEJO DE MINISTROS presidido por FRANCO

Importantes sanciones por transgresión en materia de Tasas

4.251.000 pesetas para reconstrucción de templos parroquiales

Libertad condicional a 7.470 penados

Madrid, 10.—En la Vicesecretaría de Educación Popular se ha facilitado la siguiente referencia de lo tratado en el Consejo de ministros celebrado bajo la presidencia del Jefe del Estado.

Fueron aprobados los siguientes decretos y leyes:

PRESIDENCIA.—Decreto sobre restricciones en la reserva de plazas en los aviones de las líneas aéreas.

Decreto sobre excepción a Canarias, plazas de soberanía en Marruecos, territorios del Protectorado y colonias, del régimen general que señala el artículo 13 del Decreto Ley de 25 de agosto de 1937, sobre precio de los cereales de importación.

Decretos por los que se declara de interés nacional la fabricación del gasógeno de antracita "Bellay" y el de la marca "Gaso-Dausa" y el coche eléctrico presentado por "David S. A."

Decretos por los que se resuelven las cuestiones de competencia suscitadas entre el gobernador civil de Almería y el Juzgado de Primera Instancia de Cuevas de Almanzora; y entre el gobernador civil de Gran Canaria y la Audiencia Territorial de Las Palmas; y entre la Sala de Gobierno de la Audiencia Territorial de Albacete y el Juzgado de la misma provincia; y entre el gobernador civil de la provincia de La Coruña y la Audiencia Territorial de la misma capital.

(Pasa a la cuarta página)

Ante el discurso de Arrese

Misión de un pueblo

Del mismo modo que cada hombre tiene acomodado su propio papel y a él ha de atenerse su representación en el gran teatro del mundo, porque Dios quiso ser servido en la multiplicidad de aspectos que la vida humana puede representar, también los pueblos han recibido de su mano cometido semejante.

Las individualidades, en la corta duración de la vida; los pueblos, en una más continuada carrera. Aquéllas llenan algunas escenas del cuadro de la época respectiva en que les toque vivir, pero éstos, a lo largo de toda la unidad de representación del drama universal.

Quien se desvía de aquello a que ha de atenerse—que es desertar de su puesto—, comete una falta de la que habrá de arrepentirse.

Pero hay entre los pueblos actores papeles de protagonistas. España es uno de los países que han recibido papel de mayor consideración. A él ha de atenerse, pues son tanto mayores las razones que le obligan a ello cuanto más alta es su misión.

Todo lo demás—por muy importante que sea—es adjetivo en su comparación. No puede tener categoría capaz de tomarse en cuenta para que obstruya, colida, sus altos destinos desplazándola de ellos por atender a lo demás. Esto, aún urgente por sí, perderá tamaño desleído en la magnitud de la empresa primordial.

Es condición humana el estar sometida al tirón de la gravedad material. Pero el espíritu tiene vigor para abstraer a la materia del apesgamiento a que la inclina la inercia de masa, de cuerpo, de su parte inferior.

Un pueblo no es una abstracción. Los individuos, a lo largo del espacio y del tiempo, le componen. También ahí se dan, discriminados por escala de valores, los dos sectores, al modo de lo que sucede en el compuesto individuo. Quien rige debe de imponer su marcha en la interpretación. Al resto le toca sólo someterse. De grado o por fuerza. Y la mano ha de ser dura en corregir inercias que redundarían en perjuicio de la totalidad del pueblo poltrón. Pero cuando la remisión se da en quienes por su ilustración tienen la obligación mayor, la dureza no puede servir a la indulgencia ni en el menor detalle. Porque éstos son los causantes más siniestros del fracaso, del desvío de todo un pueblo de su misión.

El ministro secretario del Movimiento sale de Sevilla para Extremadura y Madrid

Le acompaña el delegado nacional del Frente de Juventudes

Sevilla, 10.—A las seis y diez abandonó esta capital el ministro secretario general del Partido, camarada Arrese. A media tarde había realizado una visita a la Granja Agrícola que patrocina la Diputación y cuyas instalaciones están en terrenos del Cortijo de Cuarto. Desde allí marchó al Teatro Lope de Rueda, donde el cuadro artístico del S. E. U. representó la obra "Fausto". El ministro vió el primer acto y seguidamente emprendió su viaje a Extremadura. Fué despedido por el alcalde, presidente de la Diputación y otras autoridades y jerarquías. El camarada Arrese hizo presente al alcalde su gratitud por el recibimiento que le había dispensado Sevilla y las atenciones que se han tenido con él. El ministro salió en coche acompañado de su esposa. En otros iban las personalidades de su séquito. También sigue viaje a Extremadura y Madrid el delegado nacional del Frente de Juventudes, camarada Elola.—Cifra.

NUEVOS PROCURADORES EN CORTES

El teniente general Saliquet

Don Ramón Díez de Rivera y Casares, marqués de Huétor, de Santillán.

(Fotos Cifra)

PROPOSITOS FRACASADOS

Empiezan a cobrar precisión las líneas de ataque en el frente del Este. Las fuerzas soviéticas han agotado sus posibilidades ofensivas con el propósito de alcanzar las líneas que en la pasada primavera sirvieron de base de partida para la gran ofensiva alemana. Como vulgarmente se dice, los soviets "han echado toda la carne en el asador" y los objetivos—Orel, Kursk, Jarkov, Rostov, etc.—no están, ni mucho menos, cercanos porque los contraataques alemanes, sin lanzar a la batalla las numerosas reservas, contienen en lo posible el empuje de los avances.

Pueden darse por fracasados los ataques soviéticos, subsiguientes a los desembarcos en Novorosisk. El tropiezo ruso ha de ser de envergadura tan considerable, que ni aun los partes soviéticos se atreven a mencionar lo sucedido. Este silencio es demasiado expresivo.

Esta operación se enlaza con aquella otra cuyo objetivo es Rostov. Mas la enconada resistencia de Stalingrado ha detenido los esfuerzos del general Jaremenko y ha permitido un ordenado repliegue de las fuerzas alemanas hacia sus líneas de resistencia.

En otro sector—alto Donetz, entre Orel y Jarkov—combaten los máximos efectivos de la masa de maniobra soviética; y los partes rusos no acusan la firme precisión que cabía suponer después de un tan abundante empleo de fuerzas combatientes.

A la vista de los movimientos descritos, es posible obener una consecuencia: no se ha cumplido—después de un grave desgaste de hombres y material bélico—el propósito ruso de alcanzar las líneas de las que partió la ofensiva alemana de primavera. El espacio evacuado por las tropas del Eje no es de tal amplitud que permita una comparación con el ganado por las fuerzas axistas en su ofensiva de la pasada primavera. Y los centros industriales—petróleo, fábricas, minas, explotaciones agrícolas—siguen, en su mayor parte, en poder de los ejércitos europeos.

Esta necesidad de recuperar los centros de producción económica, en poder de los alemanes, puede explicar la prisa de los soviets por alcanzar la línea detrás de la cual se encuentran los grandes centros agrícolas y fabriles que fueron de la U. R. S. S.

Y, en este sentido, puede darse la ofensiva por fracasada.

Cruentos combates en el Sur del frente ruso

EN DIVERSOS SECTORES LOS SOVIETS SUFREN GRANDES PERDIDAS

Poca lucha en Africa, donde los cazas alemanes derribaron dieciséis aviones enemigos

Gran Cuartel General del Führer, 10.—Comunicado del Alto Mando de las fuerzas armadas alemanas:

"Los cruentos combates de defensa, en la parte meridional del frente del Este, han continuado ayer con la misma intensidad.

Durante la encarnizada defensa y mediante poderosos contraataques, fueron ocasionadas nuevas y grandes pérdidas al enemigo.

Se ha reanudado la actividad de combate en el sector occidental del Cáucaso, donde todos los ataques enemigos, en parte realizados con apoyo de tanques, han sido rechazados.

GRANDES PERDIDAS BOLCHEVIQUES

En el curso superior del Don y al Oeste del sector de Oskol, las divisiones alemanas no sólo han contenido el ataque soviético en varios puntos, sino que han rechazado a las tropas bolcheviques y les han infligido grandes pérdidas. En estas operaciones fué casi enteramente aniquilado un regimiento de Caballería soviético. Se han distinguido en el curso de los combates la 168 y la 45 divisiones de Infantería alemanas.

En el sector central y en la región septentrional del frente del Este transcurrió la jornada bastante tranquila.

LA LUCHA EN AFRICA

En Africa del Norte, únicamente se ha registrado actividad artillera y de patrullas.

Aviones alemanes de ataque en picado han bombardeado, con éxito, baterías enemigas en las alturas de Túnez; bombarderos germanos atacaron el puerto de Bona durante el día y alcanzaron de lleno a un gran mercante y a un destructor. También resultaron con desperfectos algunos depósitos portuarios. En combates aéreos, los cazas alemanes han derribado dieciséis aparatos adversarios.

Un pequeño contingente de aviones ingleses ha atacado, sin eficacia militar, la zona occidental de Alemania.

Aviones alemanes de bombardeo atacaron, durante el día de ayer, diversos puntos del Sur y Sudeste de Inglaterra."—Efe.

COMUNICADO ITALIANO

Roma, 10.—Comunicado de guerra italiano:

«Actividad de patrullas en la frontera líbico tunecina. Las concentraciones de automóviles y tropas del enemigo han sido eficazmente atacadas por la aviación del Eje.

En el sector tunecino, fuego de artillería. Una formación aérea adversaria ha bom-

(Pasa a la cuarta página)

Gandhi comienza el ayuno de veintiún días

Puna, 10.—Gandhi ha comenzado el ayuno de veintiún días. Actualmente se encuentra detenido en el palacio del Aga Khan de Puna.—Efe.

Nueva Delhi, 10.—El ayuno de Gandhi ha sido precedido por una extensa correspondencia con el virrey, en la cual el mahatma rechaza la proposición de que el Congreso es responsable de los actos de sabotaje y subversivos cometidos y culpa de ello al Gobierno de la India. Este estaba dispuesto a que Gandhi ayunara en libertad acompañado de las personas de su séquito que designara, pero Gandhi reclama la libertad durante y después del ayuno, a lo que las autoridades se han negado, declarando que si el mahatma persiste en su actitud tendrá que ayunar el prisión y por su cuenta y riesgo, si bien le será permitido recibir visitas y medicinas.

Por otra parte, Gandhi dice que no piensa ayunar hasta la muerte.

La noticia de su ayuno no ha causado mucho revuelo, limitándose, por ahora, al cierre de los mercados por un día.—Efe.

Lo que ellos dicen y nosotros no comentamos

Artículo publicado en el diario "Daily Express", de Londres, el día 15 de enero, antes de la caída de Stalingrado.

EL PLAN ENEMIGO, PERFECTAMENTE TRAZADO

"Stalin esperaba que los alemanes resistirían y que en la lucha avanzarían profundamente en su territorio, lo mismo que nosotros esperábamos que Rommel se adentraría en el territorio egipcio, no constituyendo una ventaja a nuestro favor el que Rommel se decidiera a una rápida retirada, como tampoco beneficia a Stalin el que los alemanes efectúen en Rusia retiradas de amplia escala.

A pesar del confuso aspecto de los mapas de guerra en el frente oriental, los alemanes tienen un plan de defensa perfectamente trazado, siendo una locura que creyéramos otra cosa.

El ejército alemán aislado en Stalingrado ayudará a defender Rostov, ya que domina una bolsa de setecientas millas cuadradas en Rusia, estando bien dotado de municiones y teniendo en jaque a considerables fuerzas soviéticas.

Los contraataques alemanes en la Rusia central y en la región tunecina debieran recordarnos la potencia del ejército alemán, que Hitler intenta mantener y fomentar hasta que vuelva de nuevo la primavera".

La Marina japonesa ha hundido en aguas de las islas Salomón, desde agosto, 6 acorazados, 4 portaaviones, 36 cruceros y 22 contratorpederos

El total de barcos hundidos se eleva a 145

Tokio, 10.—Entre el 7 de agosto de 1942 y el 7 de febrero de 1943, la Marina imperial ha hundido o averiado, en aguas del archipiélago Salomón, 145 buques de guerra y transportes aliados, y ha destruido 986 aviones.

He aquí el detalle de estas pérdidas infligidas a los anglosajones:

Hundidos: 6 acorazados, cuatro portaaviones, 36 cruceros, 22 contratorpederos, 9 submarinos, un dragador de minas, 10 lanchas rápidas, 3 navíos de guerra de tipo desconocido, y 16 transportes.

Averiados gravemente: 4 acorazados, 4 portaaviones, 6 cruceros, 15 contratorpederos, un submarino, un dragador de minas y seis transportes.

Total, 108 unidades hundidas y 37 averiadas.

Durante el mismo período de tiempo las pérdidas japonesas han sido las siguientes:

Hundidos: un acorazado, tres cruceros, siete contratorpederos, un submarino y cinco transportes.

Averiados: un acorazado, tres portaaviones, cuatro cruceros, seis contratorpederos, un submarino y doce transportes.

Total, 44 unidades hundidas o averiadas.

Además, 236 aviones nipones se estrellaron voluntariamente contra sus objetivos y otros 31 fueron averiados.—Efe.

Buna y Guadalcanal, evacuados sin pérdidas japonesas

Las fuerzas retiradas serán enviadas a otros frentes

Tokio, 10.—La evacuación de Guadalcanal y Buna ha podido realizarse sin sufrir pérdidas, a pesar de la actividad aérea norteamericana, ha declarado en la Cámara un portavoz de las fuerzas armadas japonesas.

"Las tropas niponas—añadió—se han retirado de estas posiciones de vanguardia, una vez logrados los objetivos señalados. Esta medida estaba prevista desde hace tiempo y obedece a un plan estratégico, que prevé el envío de estas fuerzas a otros frentes. Efe.

COMUNICADO NORTEAMERICANO

Nueva Delhi, 10.—El comunicado del Cuartel General norteamericano en China, Birmania y la India, dice:

"Bombarderos del décimo ejército aéreo estadounidense atacaron con singular eficacia el campo de aviación japonés de Mingaladon, situado cerca de Rangún. Se observan impactos en cobertizos y dos los aparatos regresaron a sus bases." Tomaron a sus bases.".

GRAVES PERDIDAS CHINAS

Tokio, 10.—Cuatro mil seiscientos setenta y seis chinos han sido aniquilados y 2.241 hechos prisioneros en las provincias de Chang-Shi, Kuang-Shi, Han-Wei y Honnan, en el curso de las operaciones de limpieza realizadas por las tropas niponas en el mes de enero pasado. Cayeron en poder de los nipones 2.180 talleres y once instalaciones militares.—

"Dentro de unos años, los suficientes para que los diarios agobios que hoy nos acongojan hayan perdido su capacidad mortificadora, nadie nos pedirá cuentas de si hemos resuelto mejor o peor tal o cual cuestión secundaria; nos las pedirán, en cambio, de si hemos resuelto la cuestión esencial, de si hemos sido capaces de poner a España y a nosotros mismos a tono con el momento histórico en que vivimos"

(ARRESE, en Sevilla, 9-2-43)

UN DOCUMENTO CRIMINAL CONTRA ESPAÑA

La masonería sigue traicionando incluso a sus siervos

(Lea en la página tercera)

SGCB2021

ATALAYA de la CIUDAD

CALLES SIN LUZ

Ayer asistimos a la reunión de uño de los Distritos de la ciudad, en que se congregaban unos cientos de falangistas para pasar la revista mensual. Aunque ello no tiene relación con la «Atalaya» de hoy, lo mencionamos para decir que hasta llegar al punto de reunión tuvimos que recorrer un largo trecho de la población y un buen número de calles, las cuales carecían en absoluto de otro alumbrado que el proporcionado por algunas viviendas cuyas puertas y ventanas dejaban escapar débiles rayos de luz al exterior.

Eran las primeras horas de la noche y, sin embargo, nadie transitaba por aquellas calles, como si la penumbra les atemorizase. Realmente, esa obscuridad invita poco a ello, porque las sombras son signo de tristeza. Y eso fué lo que percibimos, una impresión de tristeza en aquellos parajes.

De espacio en espacio se divisaban—cuando alguna ventana iluminada lo permitía—brazos de pantallas incrustados en las fachadas de las casas. Eran los signos de que en otros tiempos aquellas calles, con otros signos de perfecta urbanización, debieron conocer esos «adelantos» de la luz eléctrica, del alumbrado público. Pero hoy ya quizá lo hayan olvidado.

Seguramente que los vecinos de aquellas calles agradecerían la solución de este problema que, si es palpitante en cualquier localidad, en una población de la importancia de la nuestra lo es mucho más.

E. SANTOS

de la VIDA SOBRENATURAL

JUEVES 11

Nuestra Señora de Lourdes

Misa propia, color blanco. Segunda oración "Ad postulendam continentiam". Credo y Prefacio de la Virgen.

Cuarenta Horas. — Hoy en la parroquia de San Ildefonso.

Exposición del Santísimo.—En Santiago, de 5 a 7 de la tarde; a las 6 1/2, santo rosario y bendición sacramental. En las Reparadoras y Esclavas, de 8 de la mañana a 6 de la tarde.

NOVENAS A NUESTRA SEÑORA DE LOURDES

PP. Dominicos.—Ultimo día de la novena a Nuestra Señora de Lourdes.

A las 7 1/2 y 9, misas de comunión, rosario y ejercicio de la novena. Por la tarde, a las 7, exposición, estación, rosario, novena y sermón. Predicará el R. P. Fray Juan Burges, del convento de Santo Domingo de Pamplona.

San Ildefonso.—Ultimo día del solemne novenario a Nuestra Señora de Lourdes.

Hoy, festividad de Nuestra Señora misa de comunión a las ocho y media y a las 10 1/2 la solemne, después de la cual se expondrá S. D. M., turnando en las velas cada media hora los archicofrades e Hijas de Lourdes. A las 12 1/2 darán comienzo los rosarios, que dirigirá un sacerdote.

Oratorio del Rosarillo. — Solemne triduo a San Antonio de Padua los días 13, 14 y 15 del corriente.

Por la mañana, misas a las 8 1/2 y 9. Por la tarde, a las 7, exposición de S. D. M., estación, rosario, ejercicio y sermón, que predicará don Ricardo Nuñez del Olmo, párroco de Santiago, terminándose con la reserva y cánticos al Santo.

VIERNES 12

Los Siete Santos Fundadores de la Orden de Siervas de la Bienaventurada Virgen María

Misa propia, color blanco. Segunda oración "Ad postulendam continentiam".

F. E. T. y de las J. O. N-S.

Secretaría Local

Revistas mensuales de Distrito

A continuación se citan fechas y locales que han sido designados por esta Falange Local para la celebración de las revistas mensuales correspondientes al mes de febrero.

DISTRITOS 7.º y 8.º—Día 73, a las 8,30 de la noche, en el Colegio de Lourdes (Paseo de Zorrilla).

DISTRITO 9.º — Día 12, a las ocho de la noche, en la Sacramental de San Andrés.

DISTRITO 10. — Día 12, a las 8,45 de la noche, en el Colegio "Miguel de Cervantes" (Paseo de Farnesio).

Por Dios, España y su Revolución Nacional-sindicalista.—**El secretario local.**

Valladolid

Real Academia de Medicina y Cirugía de Valladolid

Esta Corporación celebrará sesión inaugural del año académico de 1943 el domingo, día 14 a las doce de la mañana, en el salón de actos de la Universidad.

En ella dará cuenta de las tareas desempeñadas por la Academia durante el año anterior el secretario perpetuo, doctor don José Cilleruelo Zamora, y leerá el discurso doctrinal acerca de "Estudio químico de las vitaminas del grupo B" el académico de número, doctor don Antonio Igea Rodríguez.

Después se hará entrega del premio otorgado al autor del trabajo del concurso del año anterior. El acto es público.—El secretario perpetuo, doctor Cilleruelo.

Sindicato Nacional del Metal

Delegación Provincial de Valladolid

Con esta fecha se recibe en esta Delegación Provincial el censo de consumidores de plomo que a continuación se relaciona:

	Nombres y población	Cantidades consumidas en los años 1934-1941
1	Gil San José (José María Lacort, 16), Valladolid.	15.720
2	Lucio Villalobos (Labradores, 40), Valladolid.....	800
3	Vicente Ortega (Panaderos, 15), Valladolid.....	7.027
4	Santos Martín Aparicio, Peñafiel.....	75.100
5	Juan Leonardo Pérez (Miguel Iscar, 14) Valladolid.	194.450
6	Hermenegildo Mozo Villa (Fructuoso García), Valladolid	4.600
7	Julio Morán Iglesias (Pinilla, 2), M. de Rioseco....	6.000
8	Pedro Rodríguez Torres, Valladolid.....	27.000
9	Cas Madrid, S. A. (Estación, 2), Valladolid.....	5.787
10	Sociedad Industrial Castellana (Miguel Iscar, 12), Valladolid	17.469
11	Antonino Pérez (Panaderos, 19), Valladolid.....	2.000
12	Industria F. A. D. A. (Verbena, 4), Valladolid....	——
13	Teodoro Salamanca Ramos (Gamazo, 32), Valladolid	31.764
14	Jacinto González Ruiz (Teresa Gil, 12), Valladolid.	45.598
15	José Vidal González (Calvo Sotelo, 3), Valladolid.	3.180
16	Talleres Miguel de Prado, S. A. (Tudela, 4), Valladolid	2.100
17	Autógena Martínez, S. A. (Carretera de Madrid), Valladolid	19.500
18	Castro y Compañía (Plaza Mayor, 52), Valladolid.	12.500
19	Juan Vázquez Andrés (Claudio Moyano, 5), Valladolid	14.200
20	Carlos Iñigo Barés (Gamazo, 18), M. del Campo.	5.958
21	Emilio Morán Iglesias (Calvo Sotelo, 23), Medina de Rioseco	330

Lo que ordenado por el Sindicato Nacional se publica para general conocimiento de los interesados, por si tuvieren alguna objeción que hacer, la cual deberán enviar a esta Delegación Provincial a la mayor brevedad posible, dentro de un plazo máximo de CUATRO días, a contar de la publicación de la presente nota.

Por Dios, España y su revolución nacional-sindicalista.

Valladolid, 9 de febrero de 1943.—El delegado provincial.

VIDA de la FALANGE

FRENTE de JUVENTUDES

"FALANGES JUVENILES DE FFANCO"

Esta noche, a las ocho, en el Cuartel de Juventudes, se celebrará la reunión semanal obligtoria de las Centurias "Castilla" y "29 de Octubre".

SECCION FEMENINA

Se recuerda que hoy, 11, a las siete de la tarde, será la reunión semanal obligatoria para las encuadradas en la Sección de Aprendices, en las Escuelas Graduadas de la Normal.

"FALANGES JUVENILES DE FRANCO"

Hoy, jueves, a las siete, será la tarde de enseñanza para las flechas azules en las Escuelas Graduadas de la Normal. La asistencia es obligatoria.

C.N-S

SINDICATO DE COLONIALES

Se pone en conocimiento de los detallistas cuyos números de sus establecimientos sean el 3 14 18 23 27 30 32 34 35 36 40, se pasen por este Sindicato con el fin de recoger los vales del suministro de queso, bien entendido que los industriales antes citados que no procedan a la retirada de dichos vales en los días 11, 12 y 13 se les considerará como que renuncian a ello, no solamente en esta distribución, sino también en las futuras que sean efectuadas.

Nuestro Sindicato Nacional de la Alimentación y Productos Coloniales, en su afán de resolver cuantas dificultades se presentan a aquellos comerciantes, industriales o productores que se hallan encuadrados en esta disciplina para recopilar y llevar al día todo lo legislado sobre los artículos pertenecientes a este ramo, ha creado un Servicio de Información y Asesoramiento.

Cuantos sientan la necesidad de conocer en un momento dado y sobre un artículo concreto cuanto sobre él se haya legislado, podrán formular consulta a la Sección de Estadística, Departamento de Información y Asesoría Profesional del Sindicato Nacional de la Alimentación y Productos Coloniales, la cual llevará el sello y la firma del jefe de la industria o comercio, y serán enviadas a través de la Jefatura Provincial de este Sindicato, C. N-S. Provincial, C. N-S. Local o bien por la Jefatura Local de F. E. T. en aquellos puntos en que no esté organizada la Delegación Local Sindical.

Las consultas deberán ser realizadas por escrito y consignándose los siguientes datos:

Primero.—Nombre y apellidos, o razón social y domicilio de los interesados.

Segundo.—Clase de industria o comercio.

Tercero.—Artículo o artículos sobre los que se interesa conocer cuanto sobre el particular se haya legislado.

Cuarto.—Problema sobre el que desea ser informado en cuanto sobre el mismo esté dispuesto.

En aquellas consultas sobre las que hasta el día de la fecha del escrito nada se haya dispuesto, se contestará en este sentido y deberán abstenerse los peticionarios de insistir solicitando contestación o asesoramientos con criterio particular, que nunca serán emitidos.

Confecciones EAVAL

Teresa Gil, 32

Unica sucursal de la acreditada *Casa Eusebio Alcalde y Cía.*

"Publicidad Amanda"

LAURA L. DEL PECHO

MEDICO. PARTOS. MATRIZ

Zamazo, 19, 3.º Consulta de 3 a 5

Petición de mano

En Quintanilla de Trigueros, por la señora viuda de E. de Prado, y en representación su hijo político, don Martiniano Alegre, ha sido pedida, para don Valentín de Prado Gil, secretario de Ayuntamiento, a don Desiderio Núñez y doña Lidia Martín, la mano de su hija Araceli.

Con dicho motivo se han cruzado los regalos de costumbre. La boda se celebrará en breve.

Natalicio

Con toda felicidad ha dado a luz un hermoso niño doña Clara García, esposa de nuestro camarada José Ibáñez Puche, oficial de Artillería. Tanto la madre como el recién nacido se encuentran en perfecto estado de salud. Al neófito se le impondrá el nombre de Francisco de Asís Javier. Nuestra enhorabuena.

Subasta

de 8.000 pinos del Piornal, lindando con la carretera, se hace en el despacho del procurador de Tordesillas, don Walerico Cantalapiedra, donde se halla expuesto el pliego de condiciones, el día 12, hora de 11 a 12, bajo la tasación de 400.000 pesetas, y en pliego cerrado.

Firmado: Luis Díaz Villafranca.

Fiesta patronal del Colegio de Nuestra Señora de Lourdes

A las nueve de la mañana, misa de medio pontifical, con asistencia de los ilustrísimos y reverendísimos PP. D. Buenaventura Ramos y D. Ubaldi Corsi, Abades de San Isidro de Dueñas y de S. S. B. de Roma, respectivamente. La Capilla del Colegio, reforzada con elementos de la Coral Vallisoletana, interpretará la segunda Pontifical de Perossi.

A las diez y media, misa para los antiguos alumnos y niños obsequiados por los Cruzados, y a continuación, en el Salón de Actos, reparto de prendas y alimentos en presencia de las excelentísimas autoridades y sorteo de premios entre los colegiales.

A las doce, gigantones, cucañas, etc. Sorpresas, risas y emoción...

A las cinco y media de la tarde, recepción de nuevos Cruzados e imposición de insignias por los Rvdmos. Abades Mitrados, rosario y reserva.

A las siete, representación del drama lírico "Chao" e intervenciones del gran caricato "Varis".

Sesión de la Comisión Gestora de la Diputación Provincial

El día 8 del actual celebró sesión ordinaria la Comisión Gestora Provincial. Presidió el camarada Rodríguez Vila, asistiendo los diputados gestores camaradas Rodríguez Monsalve, Rivera Manescau y De Castro García, juntamente con el secretario accidental e interventor de la Corporación, señores Arés Perier e Izquierdo Linage.

Fué aprobada por unanimidad el acta de la sesión anterior.

IMPUESTO DE CEDULAS

La Comisión Gestora quedó enterada de una orden del Ministerio de Hacienda, que da normas para la ejecución de la ley de 19 de enero último, que ordenó la supresión del impuesto de cédulas personales.

ADQUISICION DE OBRAS

Se acordó adquirir, con cargo a imprevistos, doce ejemplares de las obras completas de José Antonio y los discursos y escritos del Caudillo, que publica la Editora Nacional.

BENEFICENCIA

Fueron aprobados los decretos dados por el señor presidente para ingreso de enfermos en el Hospital, y la Comisión quedó enterada de los ingresos y bajas habidos en el Instituto Psiquiátrico Provincial.

Se acordó devolver a don Jesús de la Calle el importe de estancias satisfechas y no causadas.

PERSONAL

De conformidad con el Negociado se acordó manifestar a don Teodoro Pérez, don Germán Sánchez, don Clemente López y don Carlos Julio Soto, solicitantes de plazas de alumnos internos provinciales, que no ha lugar a sus peticiones por no existir vacantes, ya que se han reintegrado a sus cargos los que las desempeñaban.

Se acordó abonar el subsidio familiar al enfermero don Moisés González Llorente, a partir del día 17 de diciembre último.

SENTIMIENTO

La Comisión acordó hacer constar en acta, y que se comunique a la familia, el sentimiento de la Corporación por el fallecimiento del jefe de Negociado don Emilio Maestud Mortillas.

PROVISION DE PLAZAS

Se acordó aprobar y publicar en el "Boletín Oficial" la convocatoria para proveer, mediante concurso-examen de aptitud, las siguientes plazas vacantes:

Una de agente ejecutivo, dotada con el haber anual de 3.000 pesetas.

Una de ayudante encuadernador, con el haber anual de 4.200 pesetas.

Una de ayudante maquinista de la Imprenta Provincial, con el haber anual de 4.500 pesetas.

Dos de cajistas cuartos de la Imprenta Provincial, con el haber anual de 5.000 pesetas cada una.

Una de cocinero, con el haber anual de 5.500 pesetas.

Una de cocinero auxiliar, con el haber anual de 3.600 pesetas.

Una de mozo de tabla de la Panadería Provincial, con el haber anual de 4.250 pesetas.

Dos oficiales albañiles, con el haber anual de 4.500 pesetas cada una.

Dos de auxiliares albañiles, con el haber anual de 4.200 pesetas cada una.

Tres de oficiales carpinteros, con el haber anual de 4.500 pesetas cada una.

Una de oficial zapatero, con el haber anual de 4.500 pesetas.

Una de auxiliar zapatero, con el haber anual de 4.200 pesetas.

Una de mecánico conductor del coche, con el haber anual de 5.500 pesetas.

Una de oficial herrero-mecánico electricista, con el haber anual de 4.500 pesetas.

Una de oficial tejedor, con el haber anual de 4.500 pesetas.

Una de oficial sastre, con el haber anual de 5.000 pesetas.

Una de oficial alpargatero, con el haber anual de 4.500 pesetas.

Una de oficial pintor, con el haber anual de 4.500 pesetas.

Una de modista, con el haber anual de 3.900 pesetas.

Los ejercicios del examen de aptitud darán comienzo el día 24 del próximo mes de mayo. Las instancias, acompañadas de los documentos exigidos, se presentarán en el plazo de 30 días naturales, a contar del siguiente al de la publicación de la convocatoria en el "Boletín Oficial del Estado".

FOMENTO

Se dió cuenta de una comunicación del señor ingeniero, en la que participa que se hallan acopiados y machacados 1.790 metros cúbicos de piedra caliza para la reparación del firme del camino vecinal de Villabáñez a la carretera de Villavaquerín, y que en vista del estado del camino ha ordenado al capataz que por cuenta del contratista se tapen los baches y roderas mayores, empleando la piedra estrictamente necesaria. La Comisión acordó de conformidad y que se reitere la urgencia de la ejecución.

De conformidad con lo informado por la Sección de Vías y Obras, se acordó no oponerse a la ejecución de los proyectos de líneas eléctricas de alta tensión, solicitadas por Hijos de Aquilino Sánchez y don Simón de Diego Arranz.

Se acordó devolver al contratista don Delfín González la fianza que constituyó para responder de las obras de reparación del camino de Castroverde de Cerrato a Piñel de Abajo.

Fué aprobado el estado demostrativo del Servicio de Caminos Vecinales de 31 de diciembre de 1942, acordando remitirle a la Jefatura de Obras Públicas.

RECURSOS

Se aprobó la primera relación de hojas adicionales al padrón de cédulas personales de los pueblos, correspondiente al período voluntario del ejercicio de 1942; y la primera relación de las correspondientes al padrón de la capital del período ejecutivo del mismo año.

MOCION DE LA PRESIDENCIA

Se dió lectura de una Moción de la Presidencia, en la que, entre otros extremos, fija las soluciones precisas para mejorar la organización de la percepción de los diferentes recursos provinciales, y la Comisión Gestora acordó aprobarla y que se cumpla en todas sus partes.

INTERVENCION

Se acordó aprobar y publicar en el "Boletín Oficial" el balance general de comprobación y saldos verificado en 31 de diciembre último, y la cuenta del cuarto trimestre de 1942 que rinde el señor depositario.

Después de despachar otros varios asuntos de trámite, por la presidencia se levantó la sesión.

Compra de alhajas

PAGO PRECIOS ALTISIMOS

En el Hotel Español. Pasión, 4 y 6

Teléfono 2314

SOLAMENTE POR UNOS DIAS

AGUA DE SOLARES

Evita infecciones

DE VENTA EN FARMACIAS Y DROGUERIAS

CONSIGA UN BUEN EMPLEO

bien remunerado y de gran porvenir estudiando cómodamente en su casa sin dejar sus ocupaciones, en sus ratos libres, con reducidísimo coste y con el mínimo esfuerzo nuestro curso de CONTABILIDAD POR CORRESPONDENCIA claro, sencillo, al alcance de cualquier inteligencia. Pídanos ahora mismo folleto gratis con detalles y condiciones.

ATECO — APARTADO 1043 — MADRID

†

LA SEÑORA

Doña Mercedes Mantecón Ruiz

falleció en Valladolid el día 10 de febrero de 1943

A LOS 59 AÑOS DE EDAD

Después de recibir los Santos Sacramentos y la B. A.

— R. I. P. —

Su desconsolado esposo, don Joaquín Ortiz Martínez (industrial); hermanos, Juan Manuel, Alfredo y Luciano Mantecón Ruiz (industriales de esta plaza); hermanos políticos, María Conde, Teresa Pérez, Teodora Bartolomé, Ramón, Luis, Fermina y Catalina Ortiz Martínez (ausentes); sobrinos y demás familiares,

Participan a sus amigos tan dolorosa pérdida y les ruegan asistan a la conducción del cadáver al Cementerio Católico, por cuyo favor les quedarán muy agradecidos.

Casa mortuoria.—Don Juan Mambrilla, 40.

Conducción del cadáver.—Hoy, jueves, a las 3½ de la tarde.

Funeral.—Se avisará oportunamente.

Agrupación Musical Universitaria

CONCIERTO LUIS GALVE

El programa del concierto que esta tarde se celebrará en el salón de actos de la Universidad, a las siete y media de la tarde, lo integran las obras siguientes:

Primera parte

SONATA en La mayor (Arne). Presto. Andante. Allegro.

SONATA en Si bemol K. V. 333. (Mozart). Allegro. Andante cantabile. Allegro grazioso.

Segunda parte

ESCENAS DE NIÑOS. Op. 15. (Schumann). De lejanas tierras. Curiosa historia. Jugando al escondite. Súplica infantil. Dicha completa. Gran noticia. Ensueño. Junto al hogar. Caballo de cartón. Quizá demasiado serio. El coco. El niño duerme. El poeta habla.

FUNERALES (Listz).

VALS MEPHISTO (Listz).

Tercera parte

TOCCATA (Enesco).

CATEDRAL SUMERGIDA (Debussy).

FUEGOS ARTIFICIALES (Debussy).

NOCTURNO. Para la mano izquierda. (Soriabin).

EL AMOR BRUJO (Falla). Pantomima. El aparecido. Danza del terror. Los sortilegios. Danza del fuego.

Concierto Trío de Cámara de Bilbao

El día 18 del presente mes de febrero actuará en el salón de actos de nuestra Universidad el afamado Trío de Cámara de Bilbao, que en el Concurso de Música de Cámara celebrado en Madrid recientemente conquistó brillantemente el primer premio.

Oportunamente publicaremos detalles y programas de este concierto.

CRONICA LOCAL

BOLETIN DEMOGRAFICO

DIA 10 DE FEBRERO DE 1943

Distrito número 1. — Nacimientos: Carmen Fernández del Valle, Póvoro, 17. Salustiano Corporales Sánchez, Ancha, 9 y 11, José Moral Calvo, Fray Luis de León, 26.

Defunciones: Joaquín Fernández Lesmes, 21 años; Hospital Provincial. Sor Jesusa García Martínez, 87 años; Convento de las Salesas. Primitivo Ibáñez Martínez, 25 años; Hospitalidencia Provincial. Casto Vega Borrrio, 45 años; Instituto Psiquiátrico. Jesusa de Paz Fernández, 65 años; Industrias, 43.

Distrito número 2. — Nacimientos: María del Pilar Rosón Baraja, María Guerrero, 5.

Defunciones: Marcelino Casado Pardo, 62 años; Leopoldo Cano, 7. Eugenio Antonio Sarasúa López, 7 meses; San Lorenzo, 12.

CUPON PRO CIEGOS

Lista de los números premiados del Cupón Pro Ciegos correspondientes al sorteo de ayer.

Premio de 25 pesetas, número 100. Premios de 2,50 pesetas, números 5, 105, 205, 305, 405, 505, 605, 805 y 905.

CARTELERA

Calderón.—Hoy no hay funciones.

Lope de Vega.—A las 7 y 10,15, "Los claveles" y "El reloj del abuelito".

Zorrilla.—Continua desde las 4, "Patrulla secreta", en español, y "Compañeros de juerga".

Pradera.—A las 7,15 y 10,30, Complemento, en español, y "Un caballero famoso", en español.

Coca.—A las 7,30 y 10,30, "Ella, El y Asta", en español.

Roxy.—Vermut a las 7,15 (numeradas) y noche a las 10,15, Noticiario No Do y "Rebeca", en español. (Estreno.)

Capitol.—Desde las 5, "¡A mí la Legión!". Ultimo día.

Lafuente.—Continua desde las 7, "¿Por qué lates, corazón?", en español. Ultimo día.

Sexto número de "Cisne"

Hoy aparecerá el sexto número del boletín universitario "Cisne", en el cual colaboran [illegible], Santiago Juárez, María Teresa Ripoll, José María del Moral, Oscar Pérez Solís, Pérez Oviedo, Sanz de la Rica, Gerardo García, Santiago López, Pepe León, Enrique Garrán y otros.

Además da a conocer a sus lectores el resultado del primer concurso de identificación cinematográfica, apareciendo el boleto para el segundo concurso de identificación, que tendrá un premio de 50 pesetas en metálico.

Cofradía de las Siete Palabras

Todos los cofrades que deseen hacerse hábitos para la próxima Semana Santa, pasarán para su inscripción por el domicilio del señor tesorero, don Andrés Martínez, A. General Franco, 8, hasta el día 15 de febrero.

CARTELERA DE ESPECTACULOS

CALDERON

ACONTECIMIENTO LIRICO EL PROXIMO SABADO

Presentación de la gran Compañía Lírica de

RICARDO MAYRAL

en la que figuran los eminentes cantantes

JOSE MARIA AGUILAR y PABLO GORGE

con

"LA TABERNERA DEL PUERTO"

por María Rosa Parés, Ricardo Mayral, José María Aguilar y Pablo Gorgé.

Domingo, tarde, "La tabernera del puerto". (Gran popular.) Vermut, "DON GIL DE ALCALA", creación de Ricardo Mayral. Noche, "El santo de la Isidra" y "LA CANCION DEL OLVIDO", por Aguilar.

LOPE DE VEGA

Compañía MARIANO MADRID. A las 7 y 10,15, el sainete en un acto, dividido en tres cuadros, en prosa, original de Ramos Carrión, música del maestro Serrano,

"LOS CLAVELES"

2.º, la revista dinámica en un acto y catorce cuadros, original de Rodrigo Alcázar y Mario Marty,

"EL RELOJ DEL ABUELITO"

ZORRILLA

Hoy, doble: "PATRULLA SECRETA", en español, y "COMPAÑEROS DE JUERGA", por Stan Laurel y Oliver Hardy. "Copia nueva".

Mañana, "ASI SE CONQUISTAN LOS HOMBRES", comedia muy cómica. Sábado, acontecimiento cinematográfico. Reprise de la gigantesca superproducción Metro Goldwyn

"MATA HARI"

La mejor película de Greta Garbo.

PRADERA

Hoy, últimas proyecciones de la superproducción ESPAÑOLA "UN CABALLERO FAMOSO", por AMPARITO RIVELLES, ALFREDO MAYO y ALBERTO ROMEA.

Mañana, esta Empresa, continuando la serie de sensacionales ESTRENOS, presenta la superproducción americana de gran espectáculo, de éxito mundial, EN ESPAÑOL, "SI YO FUERA REY", por los mismos protagonistas de "EL PRISIONERO DE ZENDA", RONALD COLMAN y FRANCES DEE.

"SI YO FUERA REY": la historia novelesca del poeta Francois Villion, truhán y aventurero que por un capricho real fué condestable de Francia durante unos días.

"SI YO FUERA REY", obra maestra de la pantalla.

"SI YO FUERA REY", por RONALD COLMAN, el mejor intérprete cinematográfico de todos los tiempos.

"SI YO FUERA REY", otra película que verá todo Valladolid.

CINEMA COCA

Hoy, último día de la hermosa producción Metro Goldwyn, HABLADA EN ESPAÑOL, "ELLA, EL Y ASTA", por William Powell, Myrna Loy y Elissa Landi.

"ELLA, EL Y ASTA" es una interesantísima película policíaca, en la que una singular familia detectivesca descubre la clave de una criminal intriga. Gran éxito.

Mañana, estreno de la superproducción "FEDORA", por Luisa Ferida y Amadeo Nazzari, HABLADA EN ESPAÑOL.

"FEDORA", el drama inmortal de Sardou, el que apasionó multitudes, el que hizo soñar a hombres y mujeres con un amor hecho de fuego.

CINEMA ROXY

HOY presenta la pantalla de este suntuoso Cinema el ESTRENO DE LA MARAVILLA CINEMATOGRAFICA DEL SIGLO:

"REBECA" "REBECA"

Es el primer premio de dirección e interpretación de la cinematografía americana.

"REBECA" "REBECA"

Es la consagración de JOAN FONTAINE y LAURENCE OLIVER como los mejores intérpretes de la pantalla.

"REBECA" "REBECA"

HOY ESTRENO, en español. VERMUT, a las 7,15, y NOCHE, a las 10,15.

CAPITOL

HOY, ULTIMO DIA, HOY

"¡A MI LA LEGION!"

CINEMA LAFUENTE

HOY, ULTIMO DIA, HOY

"¿POR QUE LATES, CORAZON?"

UNA PRUEBA MAS, AUN, PARA LOS INCAUTOS

"Tememos que Stalin salte sobre lo convenido, para escudarse luego ante el hecho consumado"

"Evítese la revolución roja, hasta orden expresa de la Gran Cancillería de la Asociación Masónica Internacional, que decidirá el momento en que sea canalizable (!) para los altos fines de la Orden"

EN el documento que reproducimos, y que debemos a una afortunada audacia periodística, verán nuestros lectores de qué manera tan sencilla tratan, la Masonería y aquellos a quienes ella sirve fielmente, de convertirnos en una colonia democrática. Ahora bien: nosotros, por nuestra parte, tenemos una teoría distinta sobre el documento en cuestión, que consiste en que no sabemos quién trata de engañar a quién. Si la Masonería trata de engañar al Comunismo o si, lo que nos parece mucho más probable, el Comunismo trata de engañar a la Masonería. O si, lo que nos parece mucho más verosímil, el Comunismo y la Masonería tratan de engañar a los Venerables Hermanos españoles. Nuestra experiencia política de estos últimos años nos demuestra qué magníficos aliados han sido en todas partes.

El Comunismo, para triunfar en los pueblos civilizados de Europa, necesita previamente la destrucción en zonas extensas de ciertas convicciones morales y políticas y la anestesia del instinto de conservación de dichos pueblos. Esta labor preliminar e indispensable es la que desempeña a la perfección la Masonería. No se puede ya dudar que la paciente, tortuosa e inteligentísima táctica comunista ha llegado a la meta del enmascaramiento. ¿Qué país ha hecho jamás una guerra, como ha dicho recientemente el mariscal Goering de la de Finlandia, porque de momento le interesaba demostrar que estaba mal preparada para hacerla?

Y no es que dudemos que ciertos sectores de las naciones aliadas intentarían, en el supuesto de un triunfo soviético, contener por todos los medios la bolchevización total de Europa; y no precisamente porque las teorías rusas les parezcan la antítesis de nuestra civilización cristiana—¡hace ya tanto tiempo que apenas creen en ella!—, sino porque los rusos, además de construir teorías, construyen, para imponerlas, aviones, tanques y cañones en proporciones tan gigantescas que, servidos por decenas de millones de hombres, producirían, por lo pronto, en plazo rápido y fatal, la desaparición de los restos de la democracia europea.

Pero de lo que dudamos aún menos es de la impotencia de las fuerzas democráticas para conseguirlo. Primero, porque si los Estados totalitarios pudiesen llegar a ser vencidos, su derrota se debería esencialmente a Rusia, y es el colmo de la ingenuidad pensar que los soviets no exigirían, en el reparto del botín, la parte del león. Segundo, porque está demostrado que saben hacer bastante mejor la guerra que los Estados democráticos. Tercero, y esto es lo más grave, porque Stalin no cuenta sólo con enormes recursos en hombres y materias primas, sino con la complicidad, en cada país, de millones de hombres que sueñan con la llegada de los ejércitos soviéticos para satisfacer sus odios, sus rebeldías y sus oscuros instintos de destrucción.

En el número último de "El Español", semanario de la política y del espíritu, aparece la reproducción fotográfica del documento que publicamos a continuación. Recomendamos al lector la lectura reposada de la carta criminal, por la que puede apreciarse que la vergonzosa internacional del secreto continúa maquinando la ruina de todas las Patrias, particularmente de la nuestra.

Inútil recordar una vez más que la candidez de charlatanes, vanidosos e incautos son auxiliares con que cuenta de antemano la Masonería para sus fines, no confesados con sinceridad ni aun a los suyos. La elocuencia de viajes, visitas, conversaciones y propósitos, a que hace referencia el documento, resultan por demás interesantes.

Igualmente son de "El Español" el comentario y las notas que acompañan a la reproducción del citado documento.

SECRETO.—Gr:. Maestría de la conf:. provisional.—ORDEN AL GRAN ORIENTE DE ESPAÑA.—Difúndase urgentemente, por medio de pl:. con carácter secretísimo y exclusivo para los miembros del Gr:. Con:. Fed:. Simb:. y los VVen:. Maest:. de las LL:. de mi obediencia. – Oriente de Lisboa, 17 de noviembre de 1942 (e:. v:.).—Firma: Magalhaes.

A L:. G:. D:. A:. D:. U:.

Libertad-Igualdad-Fraternidad.

VVen:. HH:.

Ha sido decretada la movilización en España, y los momentos son trascendentales para nuestra Península. Los Jefes del Ejército están ya ahí en pie de marcha, temiéndose que los desórdenes esporádicos que han tenido lugar estos días cuajen en una sublevación más amplia, pero insuficiente e inoportuna en este momento para los intereses vastísimos de la Orden.

Toda prudencia en el obrar y toda discreción en el decir son pocas.

No se os ocultará la importancia extrema de la afirmación axiomática que va a haceros, VVen:. HH:., esta Gran Maestría, ni tampoco la necesidad de SECRETO RIGUROSO (bajo responsabilidad grave) acerca de algo que está en la inteligencia de todos vosotros, pero que la Orden de la Francmasonería Universal juzga indispensable establecer con claridad y carácter definitivo.

Axioma 1.º: No deseamos una España ni una Francia COMUNISTAS.

Axioma 2.º: No podemos transigir con una España ni una Francia TOTALITARIAS, ni menos supeditadas al III Reich.

Postulado: Precisa la Orden una Francia y una Iberia DEMOCRATICAS, bajo la Alta Protección inglesa, según se estableció en el acuerdo correspondiente de la Carta del Atlántico y en las Conversaciones de Moscú.

Cuál sea el camino más viable para el logro de este Postulado vital, y la clase o tipo de Régimen Democrático más conveniente en el momento histórico, SE NOS DARA DECRETADO, LLEGADO EL CASO, QUE ESTA PROXIMO.

Hoy, nada que pudiera en algún modo desunirnos, háblese sólo de la coincidencia en la diversidad. Aglutínese a los sectores de opinión descontenta, a nadie se hiera, muéstrese, por el contrario, COMPRENSION con todos, atráiganse a los ofendidos por y en el Régimen Franquista. Nuestra función es: sabernos dominar para no repeler—atraer—, soldar y controlar.

Hemos indicado, VVen:. HH:., el "acuerdo de no comunismo de Francia e Iberia" concertado con la U. R. S. S. Tememos, sin embargo, que Stalin salte sobre lo convenido, para escudarse luego ante el hecho consumado e irreprimible, por la decisión popular que los realizó. Gravísimos informes del "Intelligence Service" y del "Plan Index", así como del Enlace Extraordinario del "Big-Five", nos ponen en guardia contra esta probabilidad, más que posibilidad. Sabemos que la "leader" comunista francesa Magdalena Larzin está desarrollando en España, así como sus adeptos en Francia —y no queda de lado Portugal ni aun el mismo Peñón Gibraltareño—una actividad totalmente contraria al acuerdo de las "Conversaciones de Moscú", en las que, no hay que olvidar, costó a Churchill la totalidad de las sesiones de dos días el lograr la cesión de Francia y España al Protectorado Inglés y forma democrática de Gobierno, y tenemos, además, pruebas fehacientes de que esa conformidad la dió el Jefe Soviético con mucha reserva mental.

Ni Inglaterra ni la Orden de la Francmasonería Universal pueden, sin embargo, salir hoy al paso de esa traición al acuerdo, por tratarse de momentos en que la U. R. S. S. constituye la proa principal del ataque (a Hitler), que permite los gloriosos triunfos africanos. Por tanto, e imponiéndose, como única solución, la gestión secreta, ordeno:

a) Por medio de las "Viriato" se formará en las masas obreras y estudiantiles un ambiente progresivo de los inconvenientes que para el trabajador presenta – en beneficio de unos pocos osados—todo REGIMEN TOTALITARIO, incluso y quizás más el totalitarismo comunista soviético, creando, al par, una opinión de alarma obrera al deshacer con datos ciertos las falsas afirmaciones de felicidad paradisíaca en la U. R. S. S. de tiempos normales, y ponderando, al propio tiempo, SERENAMENTE, las ventajas de una Democracia Izquierdista con acceso obrero al Gobierno y a sus múltiples Entidades, con fundación de Universidades Obreras, etc.

b) Los responsables de Grupo inculcarán indeleblemente, a sus números, la necesidad imprescindible de no herir susceptibilidades de nadie, y de saber dar paso de retroceso, orientando, en tal caso, la propaganda según el teorema de la "resultante de fuerzas perpendiculares".

c) No se olvide que el problema obrero en España es principalmente cuestión de alimentación, utilícense momentos aptos para bambolear al General Franco, inculcando que el triunfo está cercano SI SE SABE "ESPERAR PREPARADOS" AL GRITO DE MANDO, y perdido definitivamente SI NO SE CONTIENEN LAS IMPACIENCIAS. Contrólese, en fin, la fuerza de la masa y deshágase la labor preniciosa de la Larzin, aprovechando la actitud, hoy más antagónica que nunca, entre socialistas y comunistas, y procurando indagar y tenernos al tanto de la propaganda secreta que envíen desde Portugal sus Jefes respectivos, aquí entronizados desde hace unos días.

d) Que la opinión contra la entrada en la guerra sea cada vez más intensa, pero con sumo cuidado con las "Viriato", instrumento de doble filo. Trabájese con la mujer-madre.

e) Que la labor de desintegración tan maravillosamente llevada a cabo en Francia y España por los agentes anglo-yanquis, no sufra en ésta el colapso que parece apuntar: nuestros hh:. del Ejército actúen para reavivarlas y nuestros hh:. de las "Viriato" acentúen el antimilitarismo de sus huestes. Comunique esa Gran Maestría si se nota vacilación en alguno de los hh:. militares, pero con un control enérgico para que no llegue a realizaciones que provocarían una ocupación germana, que no están hoy las Naciones Unidas en condiciones de replicar con su propia ocupación por otros sectores peninsulares.

Necesitamos sólo la disgregación espiritual del conglomerado mal llamado "Nacional", el desánimo en sus componentes. Manténgase la agitación. Encáucese la agitación. Evítese la entrada en guerra en favor del Eje. Evítese la excusa para la invasión teutona. Evítese la revolución roja, hasta orden expresa de la G:. Canc:. de la A. M. I., que decidirá el momento en que sea canalizable para los altos fines de la Ord:.

Mientras tanto: calma, VVen:. HH:., y atracción de descontentos, hacia un Régimen Democrático de Paz duradera y Libertad, Igualdad y Fraternidad, bajo el amparo inglés poderosísimo y acrecentado por la victoria, que busca la reorganización de una Europa grande, eterna, inmarcesible e indestructible, alejada totalmente de los términos extremos e igualmente destructores del Reich y de la U. R. S. S., que mediante un Super-Estado Intercontinental en posesión de armamento de tierra, mar y aire superior al de una cualquiera de las naciones y aun de los continentes, podría llevar sus poderosísimos ejércitos a los puntos más lejanos del globo, para aniquilar a los que intentasen turbar la paz y que tendría su representación armada y diplomática dotada de la inmunidad en el interior de cada Estado, como Guardia y Policía Internacional. Esta es la propuesta maravillosa y esperanzadora de las Naciones Unidas en bien de la Humanidad para el momento de la Post-Guerra, lo que hará que esta terrible hecatombe sea la última en la Historia, y que no se malogren los frutos de este heroico sacrificio de los Est:. Humanit:. defensores de la Civ:. Sec:.

Valles de Lisboa, 17-XI-1942 (e:. v:.) Firma: Magalhaes. Otra firma ilegible. Dos sellos en tinta.

Se remite hoy, 17 XI-1942, en mano del H:. Ruiz Sol.

Aviso de entrega al Gr:. Maest:. Prov:. Supl:. de Sector Es:. de la Conf:. 7 h. 12 m. fel 18XI-1942 (e:. v:.)

Firma del acuerdo ruso-colombiano

Wáshington, 10.—El acuerdo ruso-colombiano de reanudación de las relaciones diplomáticas fué firmado el 3 de febrero por los embajadores de los soviets y de Colombia en la capital norteamericana, según se comunica autorizadamente.—Efe.

El enemigo común

Por P. FELIX GARCIA

EL dilema proferido con cruda elocuencia por Hitler, en su último discurso, no admite réplica posible, tal como hoy está planteado en toda su trágica realidad el problema del comunismo: "O Alemania y sus aliados vencen, o el comunismo acabará con Europa."

El problema está expresado en términos irreductibles. El que no quiera verlo es que no sabe apreciar la dimensión más honda de esta guerra, que es a vida o muerte. Los pueblos que han sufrido las consecuencias atroces de la barbarie rusa, que apretó su tenaza a la raíz más esencial de su vida, por fuerza tienen que aprestarse, como en los tiempos heroicos de las invasiones, a defender su razón de ser hasta la aniquilación de su adversario, que pretende edificar sobre ruinas su imperio de negociaciones.

Cualquiera que sea la génesis y el progreso de esta guerra, que va tomando proporciones insospechadas, lo cierto es que, en esta hora decisiva, lo que se debate fundamentalmente es la existencia de Europa, como continente, enfrente de Rusia, como barbarie en tromba con amenaza de desolaciones.

Las avanzadas de Alemania en ese dilatado frente de la estepa helada constituyen el muro de resistencias arduas, los jalones de la cruzada viva que los pueblos fronterizos, con la ayuda de los voluntarios internacionales, que han sabido ver el sentido cordial de esta contienda, oponen con la conciencia de su destino decisivo contra el enemigo común de la civilización cristiana. Sin ese muro humano de resistencias, el Asia, caótica y nihilista, sumida en sombras y odios atávicos, se desbordaría sobre Europa, que pasaría a ser, no una colonia, sino una estepa, por la que cruzarían tribus barbarizadas.

Cada vez se precisan más los términos de este problema, que es evidencia para quienes quieren ver. Europa es incompatible con Rusia. Es, pues, lógico que los que combaten contra la Rusia sovietizada están siendo los salvadores de Europa y de la civilización occidental. Sin el muro de contención opuesto a la oleada negra, a estas fechas nos subiría la trágica inundación hasta la garganta angustiada. La presencia de nuestra División Azul en la línea de fuego significa que la España auténtica se ha percatado de la trascendencia histórica de estas jornadas decisivas frente al enemigo común. La gravedad y alcance de esta contienda – aniquilación del comunismo para lograr la supervivencia de Europa—no quieren verla los espíritus miopes que contemplan, ajenos o en plan de apuesta, este enorme debate, como contemplarían con mirada estúpida o azuzadora una lucha de circo o un match de boxeo. En cambio, como valúan los servidores del odio, que permanecen agazapados a la espera, con propósito concebido de desquite, el alcance de esta lucha en la que se decide el ser o el no ser. La llama de su esperanza negra, alimentada con aceite sucio de odios remansados y de venganzas contenidas, revive con siniestro gozo cada vez que se insinúa, en las alternativas de la guerra, una posibilidad remota de que el comunismo, en el que se refugian todas las anarquías e insolvencias del mundo, pueda conseguir ni momentáneo desquite.

Bastaría observar quiénes son los que equivocada o pérfidamente esperan el triunfo del comunismo, para comprender cuál sería el fin de los que saben donde está el enemigo común. Entre nosotros, concretamente, son muchos los que duermen, muchos los que bizantinizan con necia frivolidad y muchos también los que esperan con alborozo que llegue su hora de iniquidad, porque esperan su liberación a la inversa de la Rusia comunista.

¿Y aún quedan tantos incipientes en Israel que no aciertan a entender ni saber presentir la oleada de sombras que amenaza el mundo?

Bueno será recordar aquí a los complacientes y somnolientos las palabras alarmadas de S. S. Pío XI: "El comunismo es intrínsecamente perverso, y no se puede admitir, en ningún campo, la colaboración con él, de parte de los que quieran salvar la civilización cristiana. Y si algunos, inducidos de error, cooperan a la victoria del comunismo en su país, serán las primeras víctimas de su error, y cuanto más las regiones en que el comunismo logre penetrar, se distingan por la antigüedad y la grandeza de su civilización cristiana, tanto más devastador se manifestará el odio de los sin Dios."

Estas palabras admirables deben constituir para nosotros, españoles, una norma de conducta nacional ante el enemigo común. No se trata de una mera opinión: se trata de un problema de vida o muerte, ante el que es exigible una actitud consecuente de defensa. Que el enemigo que se nos anilla a los pies y vive entre nosotros dominado, pero no sometido, lo espera todo de las inconsecuencias de los que debieran vivir apretados en la férrea unidad de una gran consecuencia.

ANTE SAN PETERSBURGO

En esta "foto" aparecen los restos de un barrio de San Petersburgo, donde se notan los efectos de una dura lucha.

EL MINISTRO DE JUSTICIA PRESIDE LA REUNION DEL CONSEJO SUPERIOR DE PROTECCION DE MENORES

Semana de Hispanidad en Salamanca

Madrid, 1.—Esta mañana, en el Ministerio de Justicia, se ha reunido el Pleno del Consejo Superior de Protección de Menores, bajo la presidencia del ministro de Justicia, don Esteban Bilbao. El secretario general y los vocales informaron sobre los asuntos correspondientes a sus secciones. Después se nombraron los nuevos cargos directivos en las vacantes de las secciones. El ministro de Justicia pronunció unas palabras elogiando la gran labor realizada por la Obra de Protección de Menores, y entregó los premios "Avelino Montero Villegas" e "Inocencio Jiménez", concedidos en 1942 a don Gabriel María de Ibarra, presidente del Tribunal de Bilbao, primero que funcionó en España, y a la Orden de Capuchinos Terciarios. Finalmente el ministro impuso al director general de Asuntos Eclesiásticos y vicepresidente del Consejo Superior de Protección de Menores, señor Puigdollers, la encomienda de la Orden de Isabel la Católica, que recientemente le concedió el Caudillo.—Cifra.

Salamanca, 10. — Ha llegado, procedente de Madrid, el profesor argentino y escritor hispanista don Juan Carlos Goyeneche, acompañado del director de la Academia Universitaria de la Hispanidad de Salamanca, doctor Castro Rial. Tomará parte en la Semana de Hispanidad organizada por la citada Academia. Le esperaban en la estación el presidente y el secretario de la Academia de la Hispanidad, algunos profesores y el R. P. Agustín Pinto, de nacionalidad argentina y perteneciente a la Orden de Predicadores.—Cifra.

MENENDEZ Y PELAYO

PARABOLA DEL RESURRECTOR

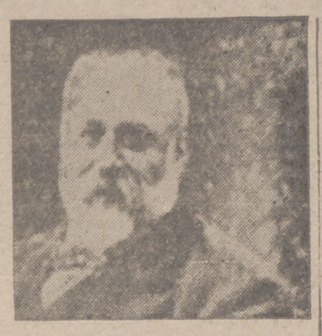

El Consejo Superior de Investigaciones Científicas publica en "edición nacional" el tercer tomo de las "Obras Completas" de Menéndez y Pelayo.

Su lectura es como una transfusión, como una comunión, como un soplo bíblico. Es aquí, en los "Estudios y Discursos de Crítica Histórica y Literaria", donde vemos al mago de nuestras letras operar entre impresos y manuscritos, como Nostradamus o como Fausto, entre marmitas y retortas. Aquí, donde su mente es "ignis ardens" y sus juicios levantan llamas. Aquí, donde bajo el mármol de la estatua corre la sangre humana por sus venas.

En este alcázar de la alquimia presenciamos el prodigio de la parábola "Yo no vivo sino entre muertos", era su kirye melancólico. Mas los muertos, resucitados a su conjuro, están en pie, y el mágico resurrector resucita de entre los muertos a los conjuros de la Raza y de la Historia. De estas páginas de su obra resurge su vida como de entre las ascuas el Fénix.

Su vida es la de un hombre tácito ante el estruendo, excéntrico como un misántropo, austero como un eremita, contemplativo como un místico. Toda dedicada a los libros; nada a los hombres. Quizá porque los hombres pasan y los libros quedan. Quizá porque los hombres son tumulto, gritos de la carne; y los libros, voz del alma.

Sus más allegados biógrafos —Polo y Peyrolón, Artigas, Bonilla, "El Amado Discípulo"— testimonian la soledad del maestro con "unanimidad sentimental, sensible y sensitiva". Pero su recinto espiritual, su castillo interior, está flanqueado por dos torres de marfil: la horaciana—"yo guardo con amor un libro viejo", de su Horacio en España—y el hogar—"veremos, al entrar, la mesa puesta—y todo con acierto aparejado—como es uso de casa bien compuesta"—, señalado en su estudio "Juan Boscan", el poeta del matrimonio.

Siempre entre bibliotecas y archivos; nunca, o muy pocas veces, en tertulias y fiestas, su aislamiento es como el escudo del bestiario, porque hasta el silencio de catacumba llegan los clamores circenses. Su "Epistolario" con Varela, tan felizmente concertado por Rodríguez Marín, es otra caja de Pandora, más pródiga en males que en bienes. Y algunas otras cartas suyas, comentadas posteriormente por Ruiz Contreras, descubren la zozobra y el desaliento, la angustia moral y las perturbaciones económicas. Por Juntas y Academias cruzan como fantasmas los conjurados. Algún Iscariote, en el Huerto de los Archivos, repite la salutación: "Salve, maestro..."

Su obra, donde alborea el sol tras "la noche triste" de España, está impulsada por la fe, que es su Patria, y por la Patria, que es su fe. Menéndez y Pelayo camina por España hacia Dios y predica a Dios por España. Se enfrasca día y noche entre papeletas; cita nombres, compara doctrinas, registra los vestigios de nuestra cultura y a los fervores de su pluma, con prodigiosa voz de parábola, conjura a la España paralítica: "Levántate y anda". Y él, también paralítico de soledad, a los conjuros de la Historia se pone en pie de ánimo, que es como ponerse en pie de guerra.

Con su mandoble de polígrafo corta a cercén los libros enemigos, como testas de infieles. Abate la "leyenda negra". Opera en "Las Ideas Estéticas" como el cirujano de hierro. Analiza, desde la raíz a la copa, el árbol del bien y del mal en "La Historia de los Heterodoxos Españoles". Tremola "La Ciencia Española" como un lábaro. Erige en "Los Orígenes de la Novela" el monumento a la inventiva ibérica, desde Firante a don Amadís, desde Celestina o don Quijote. Anima sus florestas literarias e históricas como Academo sus jardines, con las figuras más preclaras; de "Los Grandes Polígrafos Españoles", desde San Isidoro a Raimundo Lulio; de "La Epopeya Castellana en la Edad Media", desde el Cid a Rodrigo Manrique, "El Segundo Cid"; del teatro del Siglo de Oro, desde "Calderón y su Teatro" a la edición monumental de Lope; de "Los Humanistas Españoles del siglo XVI", desde Juan Luis Vives al P. Luis de Molina; del estudio preliminar a las obras de Milá y Fontanals, su maestro de letras, al ensayo crítico sobre Gumersindo Laverde, su maestro en Filosofía.

Congrega, como un rey de armas, a los clarines áureos de su "Antología de Poetas Líricos Españoles", a todos los jerarcas del estro; desde reyes y príncipes a trovadores y juglares. Es, en fin, como el Petrus de nuestra iglesia literaria.

Y ahora, sobre esta "piedra", reedifica España su Historia.

CRISTÓBAL DE CASTRO

¡Españoles, nobleza obliga! Acudid con fe y con piedad ante el sepulcro del gran adalid de la Patria, en este Año Santo compostelano.

Se limitan las horas de compra de víveres a los judíos búlgaros

Sofía, 10.—Los judíos residentes en la capital búlgara sólo podrán comprar víveres a determinadas horas del día, y queda terminantemente prohibido llevárselos a domicilio, según disposición tomada por el comisario para cuestiones israelitas.—Efe.

Masonería, sinónimo de traición

¡Españoles, recordad!

1

La Masonería ha sido siempre el mayor enemigo de España. Ha buscado su ruina en beneficio del extranjero.

2

La Masonería constituyó el elemento propulsor de los desastres nacionales contemporáneos.

En Cuba y Filipinas minó la moral de las poblaciones y creó la red de traidores que mantuvieron la rebeldía.

Simultáneamente, extendió por España sus tentáculos, "trabajando" el Parlamento, que hizo posible la gran traición.

La Masonería internacional colaboró en París en la protocolización de nuestro despojo.

3

La Masonería creó en Barcelona la agitación contra el embarque de nuestros soldados para Marruecos, dando lugar a la tristemente famosa "semana sangrienta catalana", al servicio del colonismo galo.

4

La Masonería minó los cimientos de nuestra Monarquía, adueñándose de los partidos políticos liberales a través de sus jefes y principales dirigentes.

5

La Dictadura cayó bajo el impulso ruin del trabajo de las Logias y de los agentes de las mismas, hábilmente manejadas desde el extranjero.

6

La República se bautizó a sí misma como la más masónica que hubiera podido crearse. Masones fueron la casi totalidad de los ministros, subsecretarios y directores generales, y más del 60 por 100 de los diputados a Cortes.

7

Entre los grupos rebeldes que luchan en las montañas yugoslavas figura el comunista que, bajo la obediencia del Komintern, prepara, intentando rebasar al coronel Mihailovitch, la implantación de la República Soviética Yuyoslava.

8

Un millón y medio de polacos han desaparecido, sin dejar rastro, durante la ocupación por los Soviets de la Polonia oriental.

9

La revolución rusa costó la vida de 28 Obispos, 1.219 sacerdotes, 6.000 profesores de Instituto, 9.000 doctores, 12.950 propietarios, 54.000 oficiales, 70.000 policías, 193.290 obreros, 260.000 soldados, 355.250 intelectuales y personal perteneciente a profesiones liberales, y 815.000 campesinos.—(Según Winston S. Churchill, en su libro "La crisis mundial".)

SGCB2021

REVISTAS MENSUALES DE LA FALANGE

Ayer se reunieron los camaradas de los distritos quinto y sexto

HABLARON LOS CAMARADAS BERZOSA Y DEL MORAL

Anoche se celebró en el Distrito sexto la revista mensual correspondiente al mes de febrero de las organizadas por la Secretaría Local.

La reunión tuvo lugar en el colegio "Luis Vives" (calle de las Tercias), y comenzó con unas palabras del camarada Nó, jefe del Distrito, que leyó las consignas del mes.

Momentos después llegaban al lugar de la reunión el jefe provincial, camarada Romojaro; el delegado provincial de Sanidad, camarada Berzosa; el de Transportes, camarada Villar Terán, y el jefe de Formación Política del Frente de Juventudes, camarada Del Moral.

El jefe provincial fué recibido en primer término por el jefe del Distrito y jefes de calle.

Tras breves palabras del camarada Romojaro, habló el camarada Del Moral, cuyo extracto de conferencia publicaremos mañana.

En el grupo escolar "Rosalía de Castro", de la calle Santiago Rusiñol", tuvo lugar ayer la revista mensual del quinto Distrito de la Falange, pasada personalmente por el jefe provincial del Movimiento y gobernador civil de la provincia, camarada Tomás Romojaro.

Antes de la hora anunciada para la revista, el local se vió lleno de numerosos camaradas pertenecientes a aquel Distrito, del que es jefe el camarada Peña, quien antes de la llegada del jefe provincial procedió a dar algunas consignas de carácter interno y leyó la circular sobre excusas de asistencia a las revistas, poniendo también de relieve la importancia de asistir a esta clase de reuniones.

Poco después llegó el jefe provincial, camarada Romojaro, a quien acompañaban el delegado provincial de Sanidad, camarada Berzosa; el delegado de Transportes, camarda Villar; jefe de la Obra Sindical de Cooperación, camarada Del Moral, y otros camaradas. A todos ellos salieron a recibirles a la puerta del grupo el jefe del Distrito con los jefes de Sección del mismo.

El jefe provincial y sus acompañantes penetraron en el salón, y seguidamente el camarada Romojaro, después de dirigir breves frases a los camaradas reunidos, concedió la palabra al camarada Berzosa, que desarrolló un tema interesante sobre la posición de la Falange ante el problema demográfico de España.

El delegado provincial de Sanidad de Falange comenzó destacando la importancia de celebrar esta clase de reuniones, con el fin de ir compenetrándonos con la doctrina falangista, ya que ésta—dijo—no se conoce aún en toda su integridad. Una cosa que se conoce bien se la estima más. Así, conociendo y comprendiendo nuestra doctrina Nacional-sindicalista, la serviremos con más abnegación.

Antes de la guerra—añadió—la juventud discurría de manera anodina, hasta que vino el Fundador y nos dijo que "España es una unidad de destino en lo universal". Este concepto significa que España es una potencia con reservas espirituales, morales e históricas capaces de dirigir al mundo espiritualmente. Otro concepto de José Antonio es el de que "el hombre es portador de valores eternos". Nunca, antes de José Antonio, se había dicho al hombre: En tí, puso Dios valores, que también eres el primero que debes hacer revalorizar. Después agregó el Fundador: "Menos cantos a esa libertad popular y más respeto a la libertad profunda del hombre, a los atributos divinos que Dios ha puesto en el hombre, que no se pueden destruir". Y después aquella otra afirmación de que "el ser español es una de las pocas cosas serias que se pueden ser en el mundo".

Estos son los cuatro pilares fundamentales de la doctrina de José Antonio que hay que conocer a fondo, porque cuando la conocemos, cuanto más la conozcamos, más la amaremos y defenderemos. Y esta doctrina hizo que un 18 de julio diera como resultado el nacional-sindicalismo. Por eso, ahora hace falta formar la unidad de España, para que ésta pueda llevar la dirección espiritual al resto del universo. Pero no basta para ello las reservas espirituales, hace falta que vaya acompañada de una potencia material.

De ahí se deduce la importancia del hecho demográfico español, para llegar a crear esta potencia humana.

Entrando en el tema objeto de su conferencia, el camarada Berzosa expone estas cuatro bases fundamentales: 1.ª Cómo ha evolucionado el problema demográfico español a través de su historia; 2.ª Cuál es el futuro demográfico de España; 4.ª Qué causas influyen en el medio demográfico de los pueblos, y 4.ª Camino a seguir por el Estado nacional-sindicalista en relación con este problema.

Respecto al primer punto, hace historia de la población del mundo desde los tiempos del Imperio romano, que era de unos siete u ocho millones de habitantes, y de los aumentos progresivos de población en épocas posteriores, especialmente durante el Cristianismo, hasta llegar a tiempos de los Reyes Católicos, época en que España estaba poblada por unos siete millones y medio de habitantes. Concretándose ya a España, da a conocer datos sobre los aumentos de población durante diferentes épocas, hasta nuestros días, para deducir la necesidad del incremento de población en España en los momentos actuales y en el futuro.

Se ocupa a continuación del futuro demográfico de España y de la población que nuestra Patria puede albergar en el futuro, y detalla cifras comparativas con otras naciones europeas y americanas, que demuestran la disminución de la población y el aumento que se nota en España, aunque con ritmo muy lento. Recuerda las frases de Ramiro Ledesma Ramos y del Caudillo sobre la necesidad de que España alcance los cuarenta millones de habitantes, cifra tope para empezar la cruzada espiritual de España en el universo. Por tanto, hay que ir al aumento del índice demográfico de España.

Se ocupa a continuación de las causas que influyen en el índice demográfico de los pueblos, exponiendo teorías de distintos tratadistas sobre este punto. Y, en cuanto a nuestra Patria, conociendo las causas que influyen en la disminución de los habitantes, fácil será emprender soluciones.

Señala algunas de aquellas principales causas, una de las cuales es la mortalidad infantil; se ocupa de cifras comparativas con otros países, especialmente con América, donde en poco tiempo se ha acrecentado de manera sorprendente la población, aunque ya empieza a decrecer, para apuntar la política a seguir para que el crecimiento en España sea rápido. Esta política—afirma—es la protección a la familia. En este sentido se ha orientado la solución del problema, y ya vemos de manera palpable que el Estado nacional-sindicalista protege a la familia de manera extraordinaria, basándose en los postulados de la Falange, especialmente en los puntos 6.º, 13 y 19.

Como muestra de la labor protectora a la familia del Estado nacional-sindicalista: la Fiscalía de la Vivienda, el Patronato Nacional Antituberculoso y el Auxilio Social. Especialmente la Sección Femenina realiza una gran labor abnegada y callada en cuanto a la sanidad, con la protección o la madre y al niño; y otro organismo falangista que contribuye al mejoramiento sanitario de los españoles es el Frente de Juventudes, mediante sus campamentos invernales y veraniegos. El Seguro de Maternidad es también una medida favorable al desarrollo demográfico. Pero ahora, recientemente, nuestro camarada José Antonio Girón, desde el Ministerio de Trabajo, acaba de dar una ley, la del Seguro Obligatorio de Enfermedad; es trascendental, porque contribuirá a arrancar enorme número de vidas a la mortalidad.

Después de destacar la labor de la Sección Femenina en cuanto a la Sanidad, desarrollada en la provincia, para destacar la importancia de la obra que la Falange realiza en este aspecto, dice que es necesario también que nosotros ayudemos al Estado, y que los falangistas debemos ser los primeros apóstoles de esta empresa, poniendo nuestro trabajo, nuestro entusiasmo y nuestras energías al servicio de las jerarquías, para hacer que sea una realidad la aspiración de que España llegue a albergar cuarenta millones de habitantes y con ellos poder empezar la empresa espiritual de unidad universal.

Terminó el camarada Berzosa su conferencia con un ¡Arriba España!

Seguidamente el camarada jefe provincial, brazo en alto, inició el "Cara al sol", cantado por todos los asistentes, al concluir el cual el camarada Romojaro pronunció los gritos falangistas, contestados con gran entusiasmo.

El camarada Romojaro estrechó sonriente la mano de numerosos camaradas, y seguido de las jerarquías que le habían acompañado abandonó el local.

El problema social y la labor del Estado Nacional-Sindicalista

Conferencia pronunciada por el camarada Tornel, delegado sindical provincial, en las reuniones de Distrito de Falange

(Conclusión)

FAMILIAS NUMEROSAS

En cumplimiento de esa misma consigna de elevar y fortalecer la familia, se dicta la ley de 1.º de agosto de 1941, de protección a las familias numerosas.

Esta ley concede beneficios determinados a las familias de más de cuatro hijos, entre ellos extinción o reducción en el pago de matrículas, obtención de títulos académicos y de toda clase de derechos de esta índole en los Centros oficiales y Escuelas especiales, etc.

Entre los postulados del Fuero, destaca el que señala la necesidad de amparar al trabajador en su infortunio.

La ley de 1.º de septiembre de 1939 establece el régimen obligatorio de Subsidio de Vejez, en virtud del cual los trabajadores por cuenta ajena que hayan cumplido 65 años de edad y los mayores de 60 que padezcan invalidez laboral, tienen derecho a percibir un subsidio diario de tres pesetas.

El decreto de 3 de septiembre de 1941 implanta el Seguro de Enfermedad Profesional. Era corriente el caso de obreros que, no obstante su juventud, quedaban inútiles para el trabajo a consecuencia de los efectos de esta terrible enfermedad. El seguro de silicosis equipara los efectos de esta enfermedad a los de accidente de trabajo.

La ley de 18 de junio de 1942 amplía los beneficios del Seguro de Maternidad, en el sentido de hacerla llegar no sólo a las madres trabajadoras, sino también a la esposa del trabajador.

Y recientemente la ley de 14 de diciembre último, que crea el Seguro Obligatorio de Enfermedad. Es una de las disposiciones más revolucionarias de nuestro Estado, gracias a la cual desaparecerá el fantasma pavoroso que amenazaba los hogares modestos de los trabajadores, en todo momento, al pensar que el cabeza de familia pueda ser enfermo.

El Seguro de Enfermedad proporcionará al trabajador, además de la mitad de su salario durante el tiempo que dure la enfermedad, hasta un máximo de seis meses en el año, la asistencia médico-farmacéutica, tanto para él como para sus familiares. Esta asistencia médica, que será realizada a través de la Obra Sindical "18 de Julio", tendrá un carácter completo, comprendiendo tanto la asistencia domiciliaria como la asistencia en Clínicas y Hospitales, las intervenciones quirúrgicas y el tratamiento de toda clase de especialidades.

DESCANSO DOMINICAL RETRIBUIDO

Es otra medida tan revolucionaria. La voluntad firme del Estado nacional-sindicalista, declarada en el Fuero del Trabajo, de renovar la tradición católica de justicia social sobre un concepto humano del ejercicio de las actividades productoras, requiere absoluto respecto a las leyes divinas, que deben traducirse en leyes positivas. Desaparecido el concepto de trabajo-mercancía, no existe razón alguna con qué defender el no pago del domingo.

La ley de 13 de julio de 1940 establece el descanso dominical o semanal retribuido. Y no solamente se abona los domingos, sino también determinadas fiestas de carácter religioso o político, como son por ejemplo Año Nuevo, el Corpus y el 18 de julio. En beneficio de los obreros parados se dicta el decreto de exención de alquileres, agua, gas y electricidad.

REGLAMENTACIONES NACIONALES DE TRABAJO

Supone esto un avance formidable del derecho social en relación con la étapa anterior.

Las antiguas bases de Trabajo, elaboradas por los extinguidos Jurados Mixtos, eran fiel reflejo legislativo de los intereses contrapuestos de la lucha de clases.

Las Reglamentaciones Nacionales lo abarcan todo: extensión territorial, extensión personal; cuando se reglamenta, por ejemplo, la industria siderro-metalárgica, se comprende en ella no sólo al metalúrgico propiamente dicho, es decir, al tornero o al ajustador, sino también al empleado de oficina, al subalterno, a la totalidad del personal que presta servicio en la industria, y esto como consecuencia del concepto de unidad de empresa de nuestra doctrina.

El obrero que realiza los trabajos que están claramente especificados en la reglamentación, no podrá ser postergado o clasificado arbitrariamente en otra categoría que la que realmente le pertenece; y por el contrario, al empresario no se le podrá imponer en una categoría determinada un obrero que no sepa realmente realizar el trabajo inherente a la misma.

También se regulan las instrucciones de la plantilla y la forma de ascenso; las vacaciones, las enfermedades; las faltas y sanciones. El empresario es el jefe indiscutible de la Empresa y su autoridad debe ser respetada en todo momento, pero todo derecho lleva anejo un deber y los jefes de la Empresa deben comportarse y tratar al personal como exige su cualidad de seres humanos. Las sanciones se establecen para todos; para los de arriba y para los de abajo. También se establece generalmente pluses de carestía de vida y pluses de cargas familiares; se regulan también los salarios.

Nuestros gobernantes no ignoran cuál es la verdadera situación, ni cuáles son nuestros problemas y dificultades. Pero debemos recordar en todo momento que España es hoy casi el único rincón de Europa que, gracias a la política de nuestro Caudillo, disfruta de la paz y con ella de una situación infinitamente más favorable que la de todos los países de Europa. Debemos tener fe. A la realización de esta tarea han de plegarse inexorablemente el interés de los individuos, de los grupos y de las clases. ¡Arriba España!

CONCURSO DEL CANTANTE ANONIMO

Anoche dieron comienzo las intervenciones de los concursantes de zarzuela y ópera del gran Concurso del Cantante Anónimo.

En esta primera intervención actuaron cinco excelentes cantantes que obsequiaron a los radioyentes con una magnífica sesión que superó a todas las actuaciones celebradas hasta la fecha.

Hasta la emisión de ayer se habían venido celebrando las secciones de flamenco, canciones populares y demás actuaciones ligeras de este original e interesante Concurso de cantantes.

Ayer ya comenzó la parte seria con la intervención de los aspirantes al premio de zarzuela y ópera. Hoy continuarán las actuaciones de estos cantantes que, no dudamos un momento, han de constituir la máxima expectación del magnífico Concurso.

Después de la excelente intervención de los concursan es de anoche, la Comisión organizadora de dicho Concurso advierte a los radioyentes que podrán votar a uno o varios de los concursantes que actuaron en la emisión de anoche.

Comisaría General de Abastecimientos y Transportes

Delegación Provincial de Valladolid

PRESENTACION

Los señores que a continuación se relacionan se personarán a la mayor brevedad en la Sección de Inspección de esta Delegación:

Julio López, Cuesta de la Maruquesa, 5; Pilar Cernuda, Cánovas del Castillo, 9; Victorio Rafael Alonso, Paseo de Zorrilla, 72; Ladislao Ruiz Conde, R. Rincón; Natividad de Diego, Cabañuelas, 11; Manuel Vicente García, San Ignacio, 6; Florencio García, Casino Pedrosa; Gaspara Jambrino, Rosarillo, 12; Santos Mate Alonso, Montero Calvo, 9; Casimira Platón Moyano, Claudio Moyano, 15.

Por Dios, España y su Revolución Nacional-sindicalista.

Valladolid, 10 de febrero de 1943. El gobernador civil, delegado provincial.

Cuando vayas a inutilizar un papel, recuerda que esa destrucción es antieconómica y que entregándolos a la Sección Femenina cooperas a la economía española.

"Letras"

Revista del Hogar

Se ha puesto a la venta en toda España el número correspondiente al mes de febrero.

La gran amenidad de sus páginas, en las que colaboran firmas de reconocido prestigio, hace que «LETRAS» sea el elemento indispensable en el seno de las familias.

"Letras"

Revista del Hogar

De venta en Librerías y puestos de periódicos

El Consejo de ministros de ayer

(Viene de la primera página)

Acuerdos del Consejo de ministros imponiendo por transgresión en materia de tasas las siguientes sanciones:

Razón social «Almacenes Progreso», incautación de los géneros intrvenidos, multa de 300.000 pesetas y cierre de su establecimiento sito en la Avenida de Reina Victoria, número 6, de Madrid, durante seis meses, sustituido por el abono de los beneficios que habría de producir durante el tiempo de clausura; a don José Linares Montero, Priego (Córdoba), multa de 150.000 pesetas, incautación de la tela intervenida y cierre de la fábrica de su propiedad durante un período de tres meses, sustituible por el abono de los beneficios que el mismo habría de producir durante el tiempo de clausura; a don Juan Bautista Cardo, Estelles (Valencia), multa de 250.000 pesetas y prohibición del ejercicio del comercio por término de tres meses; a viuda e hijos de Emilio Meneses, S. L., multa de 250.000 pesetas y cierre de la fábrica y establecimientos de su propiedad durante tres meses, sustituible por los beneficios líquidos conforme a la orden de 26 de julio de 1941; a Tejidos Alcober, S. A., multa de 200.000 pesetas y cierre de su fábrica de tejidos durante tres meses, sustituible conforme a la orden de 26 de julio de 1941; a herederos de Enrique Fábregas, S. A., multa de 44.000 pesetas, incautación de los géneros intervenidos y cierre del establecimiento «La Palmera» durante tres meses, sustituible conforme a la orden antes citada; a Bernat y Compañía, S. en C., multa de 30.000 pesetas y cierre de la fábrica de tejidos de su propiedad durante un período de tres meses, igualmente sustituible por metálico; a don Damián Mallol Alcober, multa de pesetas 50.000 y cierre de su fábrica durante tres meses, igualmente sustituible por el importe de los beneficios líquidos; a don Miguel Piza Arbona, multa de 17.000 pesetas y cierre de su fábrica de tejidos durante tres meses, sustituible por el importe de los beneficios líquidos; a Textil Torres, S. A., Barcelona, multa de 350.000 pesetas y cierre del establecimiento de su propiedad, sustituible por el pago de los beneficios líquidos; a Manufacturas Isidro Carne, S. A., Barcelona, multa de 500.000 pesetas, destino de su gerente don Isidro Carne Pujol a un batallón de trabajadores por tres meses y cierre de su fábrica de Barcelona durante un año; a la Casa Artiach, S. A., multa de 150.000 pesetas; a don Castor Langarica Ibarrondo, multa de 35.000 pesetas e inhabilitación para ejercer el comercio de automóviles durante tres meses; a don Emilio Giordia Cabal, multa de 20.000 pesetas e inhabilitación para ejercer el comercio de automóviles durante tres meses; a don Antonio Alaudía Bolea, multa de 5.000 pesetas e inhabilitación para ejercer el comercio de automóviles durante tres meses; a don Evaristo Asiam Salinas, multa de 5.000 pesetas e inhabilitación para ejercer el comercio de automóviles durante tres meses; a hijos de Juan Antonio Lobato, multa de 150.000 pesetas y cierre de su molino de aceite durante tres meses; a don Dámaso Lobato Lobato, destino a un batallón de trabajadores por término de tres meses; a don Teófilo Moral Lobato, multa de 30.000 pesetas y destino a un batallón de trabajadores por término de tres meses; a don Julián de Blas de la Nava y José Bonilla Rodríguez, multa de 1.000 pesetas y destino a un batallón de trabajadores por término de tres meses; a Herminia Lobato y Zarapuz, multa de 75.000 pesetas, incautación de la mercancía que le fué intervenida y cierre de su almazara durante tres meses; a viuda de Eduvigis Muñoz, multa de 40.000 pesetas y cierre de su molino por término de tres meses; a don Pedro Benjamín Morán Lobato, multa de 30.000 pesetas y prohibición del ejercicio del comercio durante tres meses.

GOBERNACION.—Decreto haciendo extensivo al Cuerpo de Policía Armada y de Tráfico los beneficios del de 16 de octubre último sobre indemnización por cambio de destino.

Acuerdo del Consejo por el que se concede una subvención para reconstrucción de templos parroquiales por un importe de 4.251.000 pesetas. Expedientes diversos.

OBRAS PUBLICAS.—Decreto por el que se declara urgente la ejecución de las obras de la variante entre los kilómetros 145 y 152 del camino nacional de Madrid a Portugal, por Badajoz, provincia de Toledo.

Decretos por los que se autoriza al ministro para efectuar por administración el suministro y acopio de carril con destino a la sección tercera del ferrocarril de Madrid a Burgos, y el acopio de tirafondos con destino a la superestructura de la sección tercera del mismo ferrocarril.

Decretos autorizando al ministro para la celebración de concurso de proyectos para la modificación y reparación de los mecanismos de cierre en los desagües de fondos de la presa del pantano de Jandula (Jaén); para la ejecución por administración, mediante destajo, de las obras del proyecto reformado de la presa del pantano de Linares del Arroyo (Segovia), y de las de mejora de los regadíos de Purchena (Almería) y de las obras de captación y conducción para el abastecimiento de agua de Alcalá de Henares (Madrid).

Decreto por el que se declara urgente la construcción de las obras que re aliza la Mancomunidad de los Canales del Tahivilla, a efectos de la aplicación del procedimiento especial de expropiación forzosa.

Decretos de personal.—Ley por la que se incorporan al plan de Obras Públicas diversas obras hidráulicas de las cuencas del Ebro Guadiana, Júcar, Pirineo oriental, Segura, Tajo y Duero.

TRABAJO.—Ley de colocación.

Ley sobre Subsidios Familiares y de Vejez en la agricultura.

Decreto sobre pensiones de ancianidad para complemento del régimen de Subsidios de Vejez.

Decreto por el que se nombra director general de Previsión a don Buenaventura José Castro Rial.

Decretos de personal.

Ordenes por las que se concede la Medalla del Trabajo de ... colectiva a la Empresa "Salvador Fontcuberta", de Benicarló (Valencia), y se convalida la misma colectiva al Cuerpo de Abogados del Estado.

Acuerdos del Consejo por los que se conceden las siguientes subvenciones:

2.435.136,68 pesetas para ... caminos vecinales de la provincia de Guadalajara; 75.000 pesetas para la terminación de las obras del Santuario de Cristo Rey en la ciudad jardín de Málaga; de 450.000 pesetas para las de abastecimiento de aguas en Santa Cruz de la Palma (Canarias); de 250.000 pesetas para una Casa-Reposo para excautivos en Alicante; de 250.000 pesetas para un grupo escolar en el barrio de Montemolín, de Zaragoza, y de 137.209,88 pesetas para la Casa Consistorial de Garcinarro (Cuenca).

JUSTICIA.—Decreto por el que se aprueba el Reglamento y plan de estudios de la Escuela de Estudios Penitenciarios.

Decretos por los que se nombran magistrados del Tribunal Supremo a don Gerardo Alvarez Miranda, don Francisco de la Rosa y de la Vega y don Federico Gómez Gorordo.

Decretos sobre combinación en la carrera judicial.

Orden por la que se concede el beneficio de libertad condicional a 7.470 penados.

Expedientes de obras en el Ministerio, Audiencia Territorial de Valencia, la Provincial de Tarragona y la nueva Prisión Provincial de Madrid.

HACIENDA.—Ley modificativa de las disposiciones vigentes reguladoras de la contribución sobre la renta.

Ley por la que se modifica la de beneficios extraordinarios.

Ley sobre derechos pasivos de los funcionarios públicos que prestan servicio en el Instituto de Crédito para la reconstrucción nacional.

Ley por la que se autoriza al Banco de Crédito Local para ampliar el límite de sus préstamos a las Corporaciones cuando aquéllos sean destidos a la construcción de viviendas protegidas.

Ley sobre beneficios arancelarios temporales para determinadas importaciones.

Ley sobre operaciones de crédito realizadas por las Cajas de Ahorro.

Ley sobre régimen del Banco Exterior de España.

Decreto por el que se reducen transitoriamente los derechos arancelarios de los sacos de envases.

Distribución de fondos del mes de febrero.

Numerosos expedientes de trámite.

APARECE INCORRUPTO EL CADAVER DE UN JOVEN ASESINADO POR LOS ROJOS

Murcia, 10.—Ha sido solicitada de la autoridad eclesiástica de esta Diócesis la instrucción del proceso informativo sobre las virtudes del joven de 20 años, Francisco Luis Pérez Miravete, asesinado por los rojos en Madrid.

El joven Pérez Miravete, fué detenido por los de la checa de Fomento y a las pocas horas, sacado de allí, era bárbaramente asesinado.

«Lo sacan poco a poco con cuerdas izadas por debajo de la caja y veo que las cuerdas están manchadas de sangre y caen gotas de ellas. Destapan el féretro y está igual que el día que lo mataron: su cara y brazos con la carne y vello que tenía, el pelo igual y en su cara la sonrisa suya, una sonrisa de mártir y de gozar de la felicidad de la gloria. En el lado izquierdo, donde tiene grande herida, hay sangre fresca y al cambiarlo de caja deja en ese sitio una gran mancha. El cuerpo está entero y para trasladarlo de caja y envolverlo en la gloriosa bandera lo cogen de los hombros y pies y así lo hacen como si estuviera recién muerto y ya hace tres años y nueve meses que lo asesinaron. Lo envuelven en la bandera y ésta se mancha de sangre.»

El Padre Bayle pregunta en su libro si es que querrá Dios ponerlo por guía y ejemplo de la juventud española. Afirma que «a montones se reciben testimonios de favores otorgados por su intercesión»

El cadáver tenía los brazos atados a la espalda y un agujero terrible en el costado izquierdo, viéndosele el corazón, y en la cabeza otras tres heridas, así como en los hombros fuertes cardenales.

Comunicados de guerra

(Viene de la primera página)

bardeado intensamente Keirouan, donde han sido ocasionadas numerosas víctimas entre la población civil. Los cazas alemanes han derribado en combate aéreo dieciséis aparatos enemigos.

Bombas explosivas e incendiarias han sido lanzadas por aviones adversarios contra algunas regiones del litoral jónico y calabrés, especialmente sobre Noto, Marina y Trapani. Los daños son de poca importancia; se procede al recuento de las víctimas.

La caza y la D. C. A. germano-italianas derribó cuatro aviones enemigos que cayeron uno al Norte de Trapani, otro en el mar, cerca de las islas Egatas, un tercero en la comarca de Blandino y el cuarto al Sur de Paceco.»—Efe.

13.164.000 pesetas ingresadas en los Bancos para la División Azul

Madrid, 10.—Los donativos ingresados en los Bancos para el Aguinaldo de la División Azul ascienden a 13.164,20 pesetas. Entre los recibidos hoy figura uno de 5.752 pesetas del Banco de Vizcaya de Aranjuez y otro de 1.272 del Banco Español de Crédito de San Lorenzo de El Escorial.

Los donativos recibidos en la Jefatura Provincial del Movimiento alcanzan la cifra de 317.922,81 pesetas. En la relación de los entregados hoy aparecen: Jefatura Local de Alcalá de Henares, 3.113,75 pesetas; otro de la Zona Marinera, de 6.765, y otro del Distrito de Buenavista de pesetas 3.500,75. (D. N. P.)

Obra Sindical "Educación y Descanso"

PRIMER GRAN CONCURSO DEL CANTANTE ANONIMO

Sección OPERA y ZARZUELA

¿Qué números le han gustado esta noche?

Número _____

Valladolid, 11 de febrero de 1943.

(Firma)

Domicilio: _____

Toros

ITO

Historia taurina

Juan Mota, protector de Salvador Sánchez "Frascuelo"

Una anécdota de las más salientes en la vida artística del gran Salvador Sánchez "Frascuelo" eleva a particular recuerdo a un torero perdido en el recuerdo de los aficionados entre ese enorme montón que formaban escalafón entre los años de 1850 al 1900.

La anécdota y la coincidencia de la fecha de hoy con la muerte de Juan Mota, nombre que a pocos sonará y mucho menos si ignoran la vida de "Frascuelo", protegida artísticamente por él, nos hace exponerle en esta "Historia taurina".

Nada hay de saliente en los principios profesionales de Juan Mota, como otros tantos, hijo de artesanos que, influenciado por la vida del toreo, se lanza al aprendizaje ingrato por las capeas pueblerinas. Como dato, no obstante, digno de recordar, puesto que tiene relación con la vida artística de "Frascuelo", es que era hijo de un vendedor de pescado.

Después de una lucha esforzada, jugándose la vida en las bullangueras pero terribles fiestas pueblerinas, Juan Mota consigue salir a plazas de provincias y debutar en Madrid el 27 de junio de 1863. La profesión, como era antes costumbre, de matador en ciernes y subalterno como medio espada, se alternaban, y en esto Juan Mota llegó a lograr enorme fama por su fortaleza, valentía y agilidad. Tales cualidades le llevaron a formar en el año 1856 en la cuadrilla de Julián Casas "Salamanquino", y en la de Francisco Arjona "Cúchares" en el 1859, con quien estuvo hasta el 1867, en que se doctoró "Frascuelo", dándole el primer puesto en su cuadrilla. Permaneció con el "señor Salvador" hasta el año 1870, en que Mota se retiró para continuar—como cuando empezo—vendiendo pescado fresco.

Veinte años llevaba retirado del toreo cuando "Frascuelo" dió su despedida en la tarde del 12 de mayo de 1890, y en dicha corrida ocurrió algo que llenó de emoción al público que llenaba la plaza de toros. Entre las cuadrillas que hacían el paseo figuraba un viejecito, grueso, blanco el pelo como la nieve, que lloraba como si fuera un chiquillo. El viejecito era Juan Mota.

Había sido—como antes decimos—protector de Salvador Sánchezchez "Frascuelo" desde que éste comenzaba sus andanzas de torero, llegando a sentir por el inquebrantable adhesión y paternal cariño. Nació este afecto un día del mes de mayo del año 1863 (dos meses antes de recibir "Frascuelo" una gravísima cornada toreando en el pueblo de Chinchón, el 20 de julio). En aquella fecha, de pleno apogeo de Mota, fué parado en la calle por un chiquillo a quien no conocía quien, después de saludarle con asombroso desparpajo le dijo:

—Señor Juan, déme "uste" un capote para toreá.

—¿Y quién eres tú?

—Un hermano del delantero de la diligencia que trae el pescado para su casa. Quiero ser torero, y como no tengo capote, se lo pido a usted.

A Mota le hizo gracia el mozalbete, comprobó la verdad de cuanto le había dicho y le regaló el capote de "atoreá". Este joven llegó a ser bien pronto el gran "Frascuelo".

Juan Mota falleció en Colmenar le Oreja (Madrid) cuando contaba cerca de setenta años, pues nació el 9 de agosto de 1830.

ITO

TEATRO

En Lope de Vega

Presentación de la Compañía de Mariano Madrid

Isabel Marigot y Manuel Bustamante, protagonistas de "Molinos de Viento".

Con "Molinos de Viento" hizo ayer su presentación en Valladolid una modesta compañía, formada con elementos jóvenes—algunos demasiado—que probaron su acoplamiento interpretativo en esta buena pieza de la lírica española. Individual y colectivamente esta obra fué representada sin titubeos. El hacerla sin concha es demostración de ello. Isabel Marigot fué destacada figura, pues en su labor lírica manifestó una bonita voz y gusto para cantar. Fué aplaudida con sinceridad. Manuel Bustamante, asimismo, exteriorizó delicadeza en la suya, interpretando el papel del "capitán". Los actores cómicos Tomás Zori y Manuel Codeso, y la actriz de carácter Encarnita Abad, fueron, con los citados, los elementos más salientes del reparto, que participaron con todos los demás de los aplausos que ayer hubo en Lope de Vega.

Estreno de "El reloj del abuelito"

Después de la reposición de esta joya del maestro Luna, fué representada—casi no nos atrevemos a decir estrenada—una "cosa" llamada revista dinámica, titulada "El reloj del abuelito", original (?) de Rodrigo Alcázar y Mario Marty.

Son números musicales sueltos—algunos conocidos y vistos—con las características vulgares de la musiquilla revisteril. Conchita de Vicente—creemos sería ella—fué aplaudida en una canción, y con ella todos los demás intérpretes, que si en conjunto lo hicieron aceptablemente—hoy queremos sentirnos benévolos—individualmente hubo de todo, como en los decorados y trajes.

DON JUSTO

Deportes

La Real Sociedad a la vista

En su último encuentro fué Patri el mejor
Los extremos muy peligrosos

La Prensa de San Sebastián dice refiriéndose al partido contra el Gijón:

"Frente al juego excesivamente lento y con marcada retención de balón que emplearon los asturianos, los donostiarras lanzáronse al gol por lo vertical, haciendo que el balón corriera por las bandas y utilizando el desmarcaje como medio más eficaz para desconcertar al contrario. Quince minutos de este juego, que respondió en ambos extremos, fuéronle suficientes a la Real para lograr tres tantos soberbios en la ejecución y desarrollo de la jugada, que habían de asegurar el triunfo, a pesar de que los forasteros lograron más tarde batir por dos veces a Chillida. Y es que fácilmente se pudo apreciar el punto vulnerable de los blanquirojos, que fué doble: en las líneas de apoyo, los "backs", y en el ataque, los interiores. Ante el empuje de la Real, los defensas gijoneses optaron por replegarse, en vez de decidirse a entrar, y esto hizo que Gutiérrez se encontrara en un gélido abandono, dándose el caso de que fueran muchas las veces que los delanteros donostiarras dieran la mano a Gutiérrez cuando los defensas habían quedado estación atrás. Quien estuviera en Atocha, pudo comprobar que los goles que se le marcaron al meta asturiano, a excepción del segundo de Unamuno, o sea el cuarto de la Real, fueron fusilados a dos metros. Esto permitirá hacerse una idea de la poca eficacia de la defensa roji-blanca. Por otra parte, la línea de ataque forastera, mal servida por sus medios al jugar retrasadísimo Marculeta, y carente de eficacia por la nula labor de los interiores, que se permitieron el lujo de driblar y jugar ellos solitos...

Bien poco podía hacer un equipo en estas condiciones para lograr tantos. Y, sin embargo, consiguieron dos, y todavía pudieron haber realizado otro que, no llegó a serlo por la mala puntería de Chipia. Indudablemente que la defensa, con los medios alas, el domingo, lo más flojo del equipo, dieron ocasiones para que los gijoneses pudieran hacer fucnionar el marcador con más abundancia.

Pero hubo un hombre que supo aguantar en las líneas de apoyo. Fué Patri, al que antes del encuentro se le señalaba como futuro náufrago en aquel campo "que no le iba". Pero el de Mondragón, creciéndose ante la poca solidez de sus alas, especialmente de Urbieta, jugó un gran encuentro, lo mismo en la defensa que en el ataque, y con los interiores supo además compenetrarse para llegar a una táctica que permitiera a los extremos desenvolverse. Porque debemos señalar que de las bandas vino todo el peligro para los asturianos y de Terán, por ejemplo, salieron cuatro de los seis goles que se lograron".

El Valladolid se prepara para el próximo partido

El equipo vallisoletano se entrena y prepara para el partido del domingo, de enorme importancia, por la calidad del rival que nos visita.

Estos días se ha visto la forma de los jugadores que en anteriores encuentros fueron lesionados y de los suplentes que han de cubrir los huecos.

Parece ser que Torquemada podrá alinearse, y en cambio son casi seguras las bajas de Arrieta y León. Este último, desde luego, venía necesitado de descanso y ahora podrá tomárselo. Arrieta, con quien ayer charlamos un rato, hará hoy una prueba, pues aún no se encuentra repuesto del todo. En fin, esta tarde dirá la última palabra después del entrenamiento a que Platkó le someta.

Sañudo, que estos días está en Torrelavega, habló ayer por teléfono con Valladolid. Se encuentra algo mejor del golpe sufrido, pero su alineación aún es dudosa, y más bien se cree que no llegará a realidad en el próximo encuentro.

A todo esto hay que añadir la baja forma observada en Carolo en los últimos encuentros, cosa que también pretende solucionarse antes de este partido con la Real. Por ello, ayer en los entrenamientos Quetglas ocupó el puesto de extremo derecha.

Naturalmente, con todas estas realidades, aún no se ha designado el equipo, esperándose al solución favorable o desfavorable de los distintos casos para dar la alineación definitiva.

Estado general del tiempo

Madrid, 10.—El Servicio Meteorológico Nacional facilita el siguiente parte:

«Información general.—Durante las últimas 24 horas se han producido chubascos en la región cantábrica, algunos lluvias en Extremadura y precipitaciones en forma de lluvias o nevadas, generalmente poco intensas, en la cuenca del Duero y zonas aisladas de la región central. En la mañana de hoy sigue aún descargando algunos chubascos en las Vascongadas y cuenca alta del Ebro y nevadas hacia el pirineo. Tiempo probable: Cantabria, algunos chubascos y tendencia a mejorar. Cuenca del Duero, región central y Extremadura, cielo despejado. Resto de España, disminución de la nubosidad. Vientos de componente Norte, generalmente flojos, excepto en la cuenca del Ebro, Vascongadas y Cataluña, donde soplarán con alguna fuerza. Marejada en Cantabria. Temperaturas extremas: Máxima de 18 grados en Málaga y mínima de 5 bajo 0 en Palencia. En Madrid: Máxima, 8,4; mínima, 1,5 bajo 0.—Cifra.

Del Apóstol Santiago aprendió España a beber, cuando fué preciso, el cáliz de la amargura. De aquí su herencia de sacrificio que explica su patrimonio de grandeza y gloria. Acudamos este Año Santo a postrarnos ante nuestro Patrono invicto, formado en la forja de la austeridad.

Boxeo

MUSSINA, DERROTADO EN LA SEMIFINAL DEL CAMPEONATO EUROPEO DE LOS MEDIOS

Su vencedor, Karel Sys, se enfrentará con Tandberg

Breslau.—En la semifinal del campeonato de Europa del peso pesado, celebrada en la Sala de los Siglos de esta ciudad, se ha registrado una enorme sorpresa. El boxeador belga Karel Sys ha derrotado por puntos en doce asaltos al campeón de Italia y de Europa de los pesos semipesados, Luigi Mussina.

El púgil belga ha sido a veces muy superior a su adversario. Mussina, con su peso de 82 kilos, se defendió difícilmente contra la rápida izquierda del flamenco. Cuando el italiano Mussina, cuya débil forma se ha mostrado claramente, se ha acordado de su fuerte derecha, era demasiado tarde. Sys luchó de forma excelente, ganando con toda claridad por puntos.

Karel Sys, según las disposiciones de la A. P. P. E. (Asociación Pugilística Profesional Europea), disputará la final de la categoría de los pesos pesados con el sueco Olle Tandberg.

A la reunión han asistido diez mil aficionados, entre los que destacaron numerosos obreros, heridos y soldados.

Pedro Escartín habla sobre la Real Sociedad

Escartín, árbitro del encuentro Real Sociedad-Gijón, interpelado al final del mismo, habló así del equipo vasco:

—¿Qué te ha parecido la Real?

—Muy bien la línea delantera, rápida y decidida, y magnífico Patri, que no fué, sin embargo, bien secundado por Urbieta, del que esperaba más. Creo que en ese chico hay un gran jugador, pero contra el Gijón ha estado bastante apagado.

—¿A qué obedece la derrota asturiana?

—A mi juicio, a la excesiva retención de la pelota y a los regates inútiles. Yo soy un enemigo declarado del regate, que a nada conduce. Esto ha perjudicado mucho al Gijón, que, por otra parte, no ha sabido sacar provecho del estado del terreno de juego, propenso a que corra el balón y no los jugadores. Esto último fué, en resumidas cuentas, lo que hicieron los asturianos, naturalmente en beneficio de la Real, que supo llevar el encuentro con mayor inteligencia.

"Boletín Oficial del Estado"

Madrid, 10.—El "Boletín Oficial del Estado" dispone:

EJERCITO.—Pasan a la situación de supernumerarios el comandante de Ingenieros don José Munuera Quiñonero, y el capitán de Artillería don Daniel Montaña Jou.

ADMINISTRACION CENTRAL. Gobernación.—Relación de vacantes de inspectores farmacéuticos municipales que se anuncian para su provisión en propiedad.

JUSTICIA.—Relación de beneficiarios de la ley de 19 de febrero de 1942 por la que se concede un subsidio vital alimenticio de mil pesetas a los padres pobres de sacerdotes víctimas de la barbarie roja.—Cifra.

LIBROS

"Cátedra"

Boletín de información del Distrito Universitario de Salamanca.-Enero 1943

Ha aparecido el segundo número de "Cátedra", publicación mensual de la Jefatura del Distrito del S. E. U. de Salamanca.

En él se estudian con detenimiento y entusiasmo los más diversos problemas: doctrina política, literatura, medicina, ciencias, milicia y continúa desarrollando el tema de Hispanidad con un trabajo trazado con mano maestra sobre "Granada, agonía de ocho siglos".

Secciones sobre misceláneas y estética completan la revista, que asimismo contiene amplia información gráfica.

Almanaque de la RENFE para 1943

La Red Nacional de Ferrocarriles Españoles ha editado un magnífico y mejor presentado almanaque para el año actual. En él se recogen con gusto, verdaderamente elegante y artístico, una serie de paisajes, tomados todos ellos de las diversas regiones de España. Completan el almanaque —que está impreso en tecnicolor— una serie de bellos dibujos que representan a cada una de las estaciones del año.

"La Centuria"

Portavoz de las Falanges Juveniles de Franco de Valladolid

Número extraordinario

Las Falanges Juveniles de Franco del Frente de Juventudes bien puede afirmarse que tienen su cimiento y su punto de arranque aquí en Valladolid, ya que en esta ciudad castellana, que tanto aportó al Movimiento, fué donde nacieron las antiguas EVOK, que el mando nacional creyó conveniente extender a toda España con el nombre de "Falanges de Voluntarios", las que más tarde, a su vez, trocaron su nombre, en la jornada memorable del Día del Caudillo del pasado año, por el de "Falanges Juveniles de Franco".

Las Falanges Juveniles de Franco de Valladolid tienen un órgano periodístico—"La Centuria"—que mensualmente lleva a sus componentes las inquietudes y los afanes que informan en la hora actual a la juventud española.

"La Centuria" es, por otra parte, la primera publicación de este tipo que vió la luz pública española, y en su séptimo año de vida que comienza sigue sentando cátedra de estilo y de fervor falangista.

Ahora, con ocasión del nuevo año, ha editado un número extraordinario de 32 páginas en cuarto, en el que se expone la labor desarrollada por el F. de J. durante el año 1942, completando la revista un calendario con las efemérides religiosas y patrióticas más importantes. Varios e interesantes artículos, así como diversos pasatiempos y relatos humorísticos, todo ello unido a una amplia información gráfica, completan este número extraordinario de "La Centuria".

"El arrendamiento de la tierra", de Félix Fernández Tejedor

Hemos recibido un ejemplar del folleto que, bajo el título "El arrendamiento de la tierra", ha dado a la estampa don Félix Fernández Tejedor, comandante auditor del Cuerpo Jurídico Militar y abogado del ilustre Colegio de Valladolid.

La publicación, correctamente presentada, cumple el objetivo propuesto por el autor de exponer, en forma metódica, la doctrina legal aplicable a los arrendamientos de la tierra, que por el hecho de estar contenida en tres disposiciones—ley de 1935, ley de 1940 y ley de 1942—, ofrece cierta dificultad de manejo, examen y compulsa.

Siguiendo el plan trazado, se hace una labor de clasificación y agrupación de los preceptos contenidos en los tres referidos textos, según un plan y criterio personales del autor, el cual se completa con la reproducción de las leyes vigentes.

Con esta brevísima referencia al contenido de la nueva publicación sobre arrendamientos, queda bien patente su importancia e interés para todas aquellas personas a quienes sus actividades exigen el conocimiento de esta legislación.

Nosotros, al subrayar en estas columnas el meritorio trabajo del señor Fernández Tejedor, le felicitamos por su apreciable esfuerzo y le animamos a que continúe sin desmayo en su labor de orientación y magisterio.—C.

RON BACARDI

BOLSA

Firmeza en títulos y debilidad en dividendo

Madrid, 10.—La Bolsa continúa en su misma posición de gran afluencia de dinero y escaso papel para los valores del Estado, de los que apenas operan la mitad de la Deuda por esta razón; firmeza entre los títulos con garantía y Obligaciones industriales (en este último sector todas las variaciones son alzas) y debilidad en dividendo, persistiendo la oferta sin contrapartida al cierre.

En Acciones sólo se cuenta en auge: el de Mengemor especiales, con dos enteros, mientras las diferencias negativas ascienden a 22. Las variaciones de este signo han sido, por grupos: Bancos: Hipotecario, 6; Nuevas, 4; Central, 5; Banesto, 2. Electricidad: H. Española, 5; Chorro, 2; Sevillana, 5; U. E. Madrileño, 1 1/2; Nuevas, 1. Telefónicas preferentes, 1 1/4. Minero-Metalúrgico: Felguera, 4; Hornos, 4 (Rif y Guindos repiten). Transportes: Metro, 4; Tranvías, 3; Petróleos Campsa, 2; Cepsa, 1. Varios: El Aguila, 3; Auxiliar de Ferrocarriles, 2, y Tabacos, 1.

En Obligaciones, con gran firmeza en todo el sector; Sevillanas Octava tienen un auge de un entero; la Novena, U. E. Madrileña de 1930 y Tranvías Primera, se apuntan medio, y Peñarroya, 6 %, un cuartillo.—Cifra.

BOLSA DE MADRID

Madrid, 10.—Cotizaciones de Bolsa. Fondos públicos: D. E. F., 90,50; Restantes, 91,50; Amortizable 30 %, 1928, 91; Id. Mayo Octubre, 104,25; Tesoros de 1940, 101,50; Villas 1914, 102; Id. 1918, 101,50; Obras Subsuelo, 102,50; Empréstito 1929, 100,50; Id. 1931 (ambas), 103,25; Hidrográfica Ebro, 5 %, 99; Id. 6 0/0, 1930, 103,50; Idem Trasatlánticas Noviembre, 100,75; Id. de 1926 y 1928, 100; Majzen, 95,50; Tánger-Fez, 94,50; Cédulas Hipotecarias, 4 %, 103,50; Id. «A», 104,25; «B», 102,50; «C», 102,50; Crédito Local Interprovincial, 104; Id. Lotes, 104,25; Obligaciones Marruecos, 83.

Acciones.—Banco Exterior: 900; Hipotecario, 300; Nuevas, 290; Central, 170; H. Santillana, 67; Hidroeléctrica del Chorro, 290; Id. Española, 369; Mengemor, Especiales, 108; Alberches, 120; Sevillanas, 254; Eléctrica Madrileña, 128; Nuevas, 121; Telefónicas Preferentes, 151,50; Setolázar, 125; Minas Rif, 229; Duro Felguera, 188; Guindos, 355; Duero 3.5 %, 218; Aguila, 297; Tabacos, 260; Naval Preferentes, 106; Auxiliar de Ferrocarriles, 153; Metros, 363; Tranvías Madrid, 154; Idem Granada, 23; Campsa, 147; Altos Hornos, 190; Azucareras Ordinarias, 126; Española de Petróleos, 162; Explosivos, 327; Slofar Preferentes, 105; Construcciones Metálicas, 272.

Obligaciones.—Gas Madrid, primera y segunda, 101; Chade 6 %, 119,50; Banos, 530; Riegos Levante, 101; Alberches de 1930 y 1931, 101; Sevillanas, octava y novena, 103; Eléctrica Madrileña de 1923 y 1926, 102; Id. de 1930, 101,50; Telefónicas, 112,50; Rif de 1932, 103,50; Duro Felguera, 101,50; Ponferrada, 99,75; Metro «A» y «B», 103,50; Id. «C», 108; Madrileña Tranvías primera, 102,50; Peñarroya 6 %, 99,25.—Cifra.

BOLSA DE BILBAO

Bilbao, 10.—Cotizaciones:

Deudas del Estado.—Interior 4 por 100, 90,50; Tesoro 3 por 100 1940, 101,50; Amortizable 1942, 104,25. Corporaciones y valores garantizados: Diputación de Vizcaya 4,5 por 100, 106; Banco Hipotecario A, 104. Electricidad: Hidroeléctrica Ibérica, 1918, 106.

Acciones.—Bancos: Bilbao, 350; ídem Derechos, 100; Vizcaya A, 325; B, 400. Ferrocarriles y Tranvías: Robla, 800; Vascongados A, 710; Ferrocarriles de Cataluña, preferentes, 122. Electricidad: Unión Eléctrica Madrileña, 126; Electra Viesgo, 180; Electras reunidas, 280; H. Española, 360; H. Ibérica, 220; Duero, ordinarias, 214; Setolazar, nominativas, 130. Navieras: Marítima Nervión, 2.300; Naviera Aznar, 2.250; Naviera Vascongada, 875; Bilbaína, 385. Metalúrgicas: Altos Hornos, 188; Echevarría, derechos, 50; Euskalduna, 470. Industrias varias: Papelera, 285; Resineras, 215; Explosivos, 325; Azucarera España, 126.—Cifra.

MUJER:

Te es muy necesario una cultura general para que puedas desenvolverte con facilidad en la sociedad. Suscríbete a la revista «Consigna» y la encontrarás a través de sus páginas.

"Ecclesia"

SUMARIO DE ESTA SEMANA

Editoriales, página 3.—Discurso del Papa a los miembros del Apostolado de la Oración, página 9.—El Secretariado de Publicaciones de la Junta Técnica Nacional, página 5.—Trescientos sacerdotes y religiosos mártires en la Diócesis de Gerona, página 8.—XIII Asamblea de la Asociación Católica de Padres de Familia, de Navarra, página 7.—El Episcopado mejicano recuerda a los fieles la primacía de la Acción Católica, página 11.—Crónica de Buenos Aires: Centenario de José Manuel Estrada, precursor de la A. C. en América, página 12.—Doctrina de la Iglesia frente al comunismo, por Manuel Giménez Fernández, página 13.—La vivienda del sacerdote en España, por Javier Martín Artajo, página 15.—Historia de la liturgia de la misa, por José Luis Díez, S. J., página 17.—Voz de los Prelados; Crónicas de vida católica nacional e internacional; Noticias de las Ramas de A. C.; Crítica de espectáculos, etc., etc.

Precio, una peseta.

Suscripción: Semestre, 22 pesetas; año, 40. Administración: Alfonso XI, 4. Madrid.

ANUNCIOS ECONOMICOS

Hasta 20 palabras, 2,00 pesetas; cada palabra más, 0,20

Estos anuncios se reciben también en "Publicidad Anuncie": Santiago, 10; teléfono 1957, y en "Publicidad Núñez": Santiago 53, teléfono 1326

AGENCIAS

GESTORIA. Tramitación asuntos sociales, subsidios, licencias caza, certificados, cartillas racionamiento, cupos gasolina, aceite, documentaciones. Director: J. Martínez, Miguel Iscar, 15

ENSEÑANZAS

TAQUIGRAFIA y Mecanografía. Método rápido. Clases desde 10 pesetas. Razón en esta Administración.

MATEMATICAS, Bachillerato, Examen de Estado, oposiciones, Magisterio. Amós González Torrecilla. 23.

SEÑORITA: Visite la nueva Escuela de Corte y Confección, sistema modernísimo y sencillo. Primera y segunda enseñanza. Se conceden títulos. Fray Luis de León, 7, entresuelo derecha.

SEÑORITA: La acreditada Academia Corte y Confección Gobernado presenta este curso últimas creaciones en enseñanza de Corte. Horario: mañana, tarde, noche. San Ignacio, 3, principal.

GANADOS

SE VENDEN 75 ovejas emparejadas o próximas a parir y 25 canchinas, en Villamuriel de Campos. Represa.

ITURRALDE. Pollitos de un día. Incubación a particulares. Claudio Moyano, 7. Valladolid.

HUESPEDES

SE ALQUILAN dos camas con pensión completa en habitación exterior, calefacción y cuarto de baño. Muro, 19, entresuelo.

TRASPASOS

TOMARIA en traspaso almacén de vinos o negocio en marcha. Ofertas a Publicidad Anuncie. Santiago, 15. Teléfono 1657.

VARIOS

ALMACEN DE DROGAS. Norberto Adulce. Fuente Dorada, 3, 5 y 7.

SUBASTA de los pastos del Bosque y Ballesta de Villalar de los Comuneros. Tendrá lugar el día 22 de los corrientes y hora de las 11, en la Casa de Ayuntamiento, bajo las condiciones de manifiesto en dicho pliego en la Secretaría del mismo, y caso de no subastarse, la segunda será el día 1 de marzo próximo y a la misma hora.

SASTRERIA MODERNA. Cortador, viruelo. Especialidad en uniformes de Falange. Atrio de Santiago, 5 y 7, segundo.

ELECTRO BOMBAS especiales para regadíos y usos domésticos. Instalaciones completas. Reparación de motores eléctricos. Gaspar M. Méndez Portugalete, 2. Valladolid.

SEÑORA: Permanentes al aceite, cabello brillante, ondulado imitación natural, con preciosos rizos, ondas suaves elegancia, distinción. Salón Hibé. Gran peluquería de señoras. Paladeros, 34.

VENTAS

VENDO o cambio por Balilla camioneta "Fiat" 618, 1 1/2 tonelada, toca prueba, calzada nueva, goma antigua. Informes, señor Díez. Cadenas San Gregorio, 4.

SE VENDE una cama antigua dorada, muy buena; mesa escritorio artística y sillón. Perú, 17 duplicado, primero. De tres a cinco.

CUATRO MIL pinos, se venden en Medina del Campo. Clemente Fernández S. A. Apartado 6.

TABLON de carpintería, puertas ventanas, tableros tarima, friso y demás clases, en Almacenes de Maderas Siro García Alonso Pesquera, 13 y 15

LEÑA seca para cocina y calefacción. Carpintería, Sierra mecánica. Soldadura de sierras de cinta para particulares. Travesía Mallorca, 4. Delicias.

VENTANAS, vidrieras, puertas y balcones a precios increíbles. Almacén de maderas de Jaime Cuadrado. Puente Mayor, 14

A PLAZOS solicite Diccionario Enciclopédico Ilustrado. 1.431 páginas. 80.000 artículos. 1.300 grabados. 400 retratos. 100 cuadros. 10 pesetas contra entrega a reembolso y 10 mensualidades de 5 pesetas. Al contado, 32,50. Facilitamos toda clase de libros al contado y a plazos. Solicite catálogos. Crédito Editorial Segundo Piré. Muros de Nalón (Oviedo).

AUTOMOVILES, camiones, tractores, motores fijos, encamisados, rectificados, pistones, segmentos, bulones, válvulas, se reforman filtros para gasógeno con lana de vidrio. Talleres Rafois. Plaza Santa Brígida, 7. Teléfono 1704. Valladolid.

PAJA de maíz, vendo, y compro sacos vacíos todas clases. Almacén de piensos y sacos de Rafael Arranz. Mantería, 25.

SE VENDEN dos puertas vidrieras nuevas, con cristales, de 2,75 x 0,96 en el taller de condimar tableros de Izquierdo. Núñez de Arce, 9.

TABLEROS combinados chapa nogal roble, castaño. Se fabrican a medida que el cliente encargue. Tapas inodoros, perchas, pies tallados. Izquierdo Núñez de Arce, 9.

¡OCASION única! Gramófono maleta, diez discos, agujas regalo, por ciento ochenta pesetas. Lote de 25 discos, cien pesetas. Mario Guzmán. Príncipe, 14. Madrid.

HUEVOS para incubar de Leghorn blanca, se venden. Basilio García, avicultor diplomado. Carretera Ariza, B-y en salchichería Pantaleón Muñoz.

SE VENDE una desnatadora semínueva, capacidad 65 litros hora, en Villamuriel de Campos. Represa.

BODEGAS RIBERA DUERO DE PEÑAFIEL reanuda la venta de sus vinos a granel, servido en garrafones a domicilio.
PEDIDOS AL DEPOSITARIO:
Bodegas Santo Domingo
MIGUEL ISCAR, 2 TELEFONO 2113
"Publicidad Anuncie"

MUEBLES CASA PINEDO
AVENIDA GENERAL FRANCO, 13
TELEFONO 1117 VALLADOLID

Crónica de París

Otra revolución

Sin darnos cuenta, asistimos todos a una nueva revolución mundial que, sin tregua ni reposo, avanza cada día silenciosa y decidida conquistando posiciones y adquiriendo firmeza.

Esta revolución cuyas consecuencias palpamos cada día, no la puede evitar nadie y pocos son los que reparan en las perturbaciones que nos reserva el futuro.

Como todas, nace de la necesidad y su característica original es que un día la necesidad habrá de desaparecer, mientras ella prevalecerá y seguirá su ruta.

Tal es la pacífica revolución que opera en laboratorios y fábricas y se transmite al comercio y las finanzas, implantándose en el hogar e invadiendo manías y necesidades del orbe entero, que se acostumbra al chorro cotidiano de nuevos artículos que vienen a suplir los que nos faltan.

Es posible que París sea, bajo este punto de vista, el mejor observatorio con su hormiguero de industrias útiles y de lujo, que no se resignan a morir, campando astuciosas y valientes, apoyadas en el legendario afán inventivo y renovador que dió fama al «artículo de París».

Esta revolución, de la que todos somos espontáneos colaboradores, no abandonará su terreno cuando el soldado deponga las armas, no renunciará a los privilegios adquiridos y pretenderá seguir imponiéndose gracias a su experiencia y su perfeccionamiento. Es decir: que muchos productos, nacidos para suplir o reemplazar a los que faltan, llegarán a ser ellos mismos a su vez insustituibles, porque habrán hecho cuerpo con las necesidades del individuo y se habrán aclimatado en la industria y el comercio.

Al preconizar lo que precede, no pretendemos hacer descubrimientos ni ser profetas, pues bien hay ejemplos que confirman la segura realización de nuestras previsiones. La seda artificial era un invento curiosísimo, pero al que nadie reconocía un interés práctico mientras existiera la seda animal, la lana, el algodón y otras fibras naturales; pero, no obstante, fácil es apreciar hoy su progreso y enorme difusión antes insospechada.

De las necesidades actuales han nacido todavía otros ingeniosos métodos de fabricar tejidos, y aunque hoy los consideremos como cosa pasajera, es posible que mañana, al ofrecérnoslos perfeccionados, se impongan definitivamente.

Estas perspectivas que se aplican a las industrias textiles, metalúrgicas u otras, se observan también en la alimentación comestible o bebestible, permitiendo suponer consecuencias incalculables si llegara un día en que la tierra, o sea la agricultura, dejara de gobernar la actividad general de los pueblos dominada por la industria.

RAMON BOROBIO

El ministro de Educación Nacional recibe a los jefes provinciales del S. E. M.

Madrid, 10.—Esta mañana, en su despacho del Ministerio, el excelentísimo señor ministro de Educación Nacional, camarada José Ibáñez Martín, recibió a los jefes provinciales del S. E. M. que han asistido al Consejo Nacional últimamente celebrado.

Fueron presentados al camarada Ibáñez Martín por el secretario-jefe central del Servicio, camarada José María Gutiérrez del Castillo, departiendo el ministro con cada uno de ellos e interesándose por las cuestiones de enseñanza en las respectivas provincias.

También recibió el ministro a las jerarquías nacionales del Servicio Español del Magisterio.—(D. N. P.).

Ratificación del acuerdo comercial búlgaro-eslovaco

Presburgo, 10.—El acuerdo comercial búlgaro-eslovaco ha sido ratificado por el ministro de Asuntos Exteriores de Eslovaquia, doctor Tuka, y el ministro plenipotenciario de Bulgaria, Stratieff.—Efe.

LLUVIAS EN TRIPOLITANIA

Fuertes lluvias inundaron los terrenos y carreteras del desierto, por lo cual se hizo preciso construir diques de contención para proteger los caminos contra el agua.

Crónica de BERLIN

Compás de espera en Túnez

Por LUIS LOPEZ BALLESTEROS

Berlín.—Hace 91 días que debía haberse provocado una decisión definitiva en el curso de la guerra. Por lo menos, eso esperaron ciertos sectores al saber el desembarco norteamericano en el Africa del Norte. La operación fué fácil; no se lanzaron a tierra fuerzas de gran envergadura, sino que toda la atención se dedicó al material. Desde entonces acá se celebraron desfiles en los que participaron todos los matices franceses en el Africa del Norte, se estableció la polémica De Gaulle-Giraud, que amenaza con no terminar nunca, y el almirante Darlan quedó eliminado de la liza política por el medio más radical y sencillo. La tragedia francesa se agudizó cuando ya apenas cabía en la imaginación que esta nación sufriera más por las consecuencias de una época desdichada.

Aún está reciente la conferencia de Casablanca, único punto extranjero donde se reunieron juntos los jefes de Estado principales del mundo democrático, disponiendo de la ciudad, que quedaría desierta al oír amenazas de bombardeo.

Para el Eje ha sido esta operación una prolongación de su línea política. Así, ahora en Túnez, puede considerarse como el final meridional del Eje Roma-Berlín. Las fuerzas norteamericanas y el VIII Ejército suman una potencia mucho mayor que la que combatía a favor de Inglaterra en este escenario bélico, pero también la potencia combativa italo-germana ha aumentado de modo que oficialmente se declara que nunca las potencias del Pacto Tripartito tuvieron allá tantos hombres ni tanto material.

Cuando comenzó la ofensiva africana y el adversario llegó hasta Bone, se declaró terminada la primera fase de este nuevo desarrollo bélico. A juzgar por las opiniones alemanas, el mando aliado cometió un gran error al no proseguir en dirección a Túnez, quizás porque varios intentos en esta dirección y hacia Bizerta fueron rechazados en los meses de noviembre y diciembre del año pasado. La cabeza de punte italo-germana se había afirmado ya y, por lo tanto, la próxima tarea debía ir encaminada a su destrucción. Otro objetivo no podían tener los golpes aliados en dirección a Kairna.

Desde la segunda mitad de enero se despliega una tercera fase norteafricana, que parece estar terminando. Colocando esta vez unidades de franceses libres a la cabeza, se partió de Gassa en dirección a Sfax, con la intención de cortar los ferrocarriles estratégicos que cruzan los pasos al Este de Gafsa. De este modo se esperaba cortar el paso a las fuerzas de Rommel y las luchas fueron encenadas, sobre todo en los pasos de Gened y Hafaid.

Actualmente se adivina una cuarta fase y también con base en Gafsa. Las fuerzas alemanas han reconocido a tiempo grandes concentraciones en esta zona, que hacen suponer una próxima ofensiva en este sector. Nada puede decirse de cuándo y cómo, pero sí se señala ya que mientras la ruta de abastecimiento alemana pasa por Sicilia, el camino de los transportes de avituallamiento que han dotado a las fuerzas anglosajonas hasta de locomotoras, debe recorrer miles de kilómetros erizados de amenazas y de peligros. En los últimos cinco meses han sido cuatro millones de toneladas de registro bruto las que hundieron los submarinos. El mal tiempo, los temporales y la mar gruesa constante no han dejado a la nueva táctica del almirante Doenitz desplegarse a sus anchas. También hemos visto por primera vez en la Prensa un nuevo tipo de tanque alemán, al parecer el que los ingleses han denominado "Tiger", que ya ha hecho sus primeras armas. No nos resta, pues, sino esperar los acontecimientos y que las concentraciones observadas contra Túnez rompan la marcha contra las fuerzas nuevas germano-italianas.

LUIS LÓPEZ BALLESTEROS

Trece barcos norteamericanos, hundidos y ochenta y seis aviones, derribados por los japoneses en las islas Salomón

Entre ellos figuran dos grandes cruceros

Han terminado las operaciones de limpieza en Chantung

Tokio, 14.—El Gran Cuartel General Imperial anuncia que "trece barcos norteamericanos han sido hundidos y 86 aviones derribados entre los días 1 y 7 de febrero en la zona de la isla Isabel, del grupo de Salomón. Entre los citados barcos se encuentran dos cruceros, un destructor y varios torpederos, uno de los cuales se hundió rápidamente al ser alcanzado por el fuego de las armas niponas.

Las pérdidas japonesas se elevan a tres destructores averiados, uno de ellos gravemente, y doce aviones que no han regresado a sus bases.

Esta batalla recibirá en lo sucesivo el nombre de "Batalla de la isla Isabel".—Efe.

Tokio, 10.—Un comunicado de guerra de la zona de operaciones de China confirma los bombardeos de Kuelin y otras localidades dominadas por las tropas de Chang Kai Chek.

Añade el comunicado que todos los aviones japoneses que participaron en estas operaciones han regresado a sus bases. Efe.

Tokio, 10.—Las tropas japonesas han llevado a cabo en un mes las operaciones de limpieza en la región septentrional de la provincia china de Changtung, donde han quedado restablecidos la paz y el orden público.

Las formaciones niponas han aniquilado, en el curso de estas operaciones, a 747 soldados chinos y capturado a 385.—Efe.

Pekín, 10.—Cincuenta Empresas industriales, que se encuentran intervenidas por las autoridades militares japonesas, serán próximamente devueltas a sus propietarios en el Norte de China. Se estima en los medios competentes que esta medida ha sido adoptada a consecuencia del espíritu de cooperación demostrado por la población china respecto a los japoneses. Entre estas Empresas figuran siete altos hornos, un astillero, 22 minas de hulla, siete salinas, cuatro fábricas de electricidad, seis industrias textiles, cinco fábricas de harina y otras Empresas diferentes.

En el momento en que se inició el conflicto bélico chino-japonés fueron intervenidas por el ejército nipón 115 Empresas industriales.—Efe.

Acuerdo búlgaro con Alemania para envío de obreros

Sofía, 10.—Un acuerdo ha sido firmado por Alemania y Bulgaria para el envío de obreros búlgaros al Reich. El acuerdo contiene medidas de protección para dichos obreros por el tiempo que permanezcan en servicio.—Efe.

La suscripción nacional para el Cerro de los Angeles, entusiasmo e impaciencia en toda España

En toda España se recibe con gran simpatía y entusiasmo la propaganda que está haciendo la Dirección de la Obra Nacional del Cerro de los Angeles en pro de la suscripción para la construcción del monumento del Sagrado Corazón de Jesús, tan sacrílegamente profanado y tan bárbaramente destruido por las hordas rojas del marxismo internacional.

Los católicos de todas las regiones españolas están contribuyendo con extraordinaria generosidad a esta empresa, mitad religiosa, mitad patriótica, y son muy frecuentes los casos que empresas semejantes suelen presentarse como ejemplar y modelo, pero que en ésta, por haberse convertido en cosa ordinaria, han perdido dicha cualidad. Puede afirmarse que sin pretenderlo se ha entablado un verdadero pugilato de generosidad y de amor hacia España en torno al Cerro de los Angeles, tanto entre los particulares como entre las Empresas y entidades de todas clases, hasta oficiales.

Todos los días se reciben cartas como las siguientes, las últimas que han llegado en el mismo correo a la Dirección de la Obra:

"Soy un voluntario de la División Azul y quiero contribuir con la pequeña cantidad de quince pesetas a la reconstrucción del Cerro de los Angeles, sintiendo mucho no poder aportar más cantidad por tener cinco hijos de familia."

El Ayuntameinto de Langreo (Oviedo) comunica: "La Comisión Permanente de este Ayuntamiento ha acordado contribuir con la cantidad de 150 pesetas a la reconstrucción del monumento al Sagrado Corazón de Jesús, en el Cerro de los Angeles, y hacer presente que aunque se exigua la cantidad, el Municipio ha contribuido a la reconstrucción de las iglesias parroquiales del Concejo, que en su totalidad fueron destruídas por los rojos."

"Me complazco—escribe el director de los Laboratorios Alter (Chamartín de la Rosa)—en hacerle entrega de la suma de dos mil treinta y una pesetas a que asciende la cantidad entregada por nuestros empleados, sin distinción de categorías ni posición social, para la Obra Nacional de Reconstrucción del Cerro de los Angeles."

Un oficio del Gobierno Civil de Albacete comunica al director de la Obra del Cerro de los Angeles lo siguiente:

"Me complazco en acusar recibo a usted de su atenta comunicación de fecha 10 de enero, relativa a la reconstrucción del monumento al Sagrado Corazón de Jesús al Cerro de los Angeles, significándole que secundando tan acertada e importante iniciativa he acordado la apertura en este Gobierno Civil de una suscripción entre todos los Ayuntamientos de esta provincia, a fin de que, de un modo oficial éstos y todos los funcionarios contribuyan a la nacional abierta con tal objeto, y en este sentido se han cursado las órdenes oportunas a las citadas autoridades locales."

Es tal el entusiamo que existe por esta empresa que en todas partes y en todos los sectores sociales se advierten señales de impaciencia por la tardanza en saldar definitivamente la deuda de gratitud que España contrajo con Dios al prometerle construir el monumento del Cerro de los Angeles tan pronto como terminase la guerra si nos concedía la victoria total contra los eternos enemigos de Dios y de la Patria.

COMIENZA EL CURSO DE URBANISMO EN EL INSTITUTO DE ESTUDIOS DE ADMINISTRACION LOCAL

En el aula magna del Instituto se celebró, en la tarde de hoy, una reunión de los profesores, colaboradores y alumnos inscritos en el primer curso de Urbanismo.

Al acto, que tuvo carácter íntimo, no pudo asistir, por perentorias ocupaciones, el señor director general de Administración Local, quien estuvo representado por el del Instituto.

El director dirigió a los presentes unas palabras de bienvenida y expuso, después de enunciar en términos generales la misión del Instituto, la significación de este primer curso de Estudios Urbanos, con los que España se incorpora en esta hora de su renacimiento, bajo la égida del Caudillo, a una corriente que en otros países está representada por Facultades, Institutos y Escuelas de Altos Estudios Urbanos.

Cumple de este modo el Instituto Español una misión que le encomienda la ley fundacional. Pero no hay interferencia posible con las Escuelas especiales, ni se trata de otorgar títulos profesionales, sino diplomas de ampliación y especialización de conocimientos urbanísticos. Estos diplomas tendrán el valor social que les confiera el éxito de la enseñanza y la calidad intrínseca de quienes los ostenten.

Manifestó, asimismo, el director del Instituto, que el curso que ahora comienza tiene carácter de ensayo y que no pretende otra cosa que iniciar su camino, que ha de proseguirse atendiendo a la experiencia que se recoja y dando satisfacción a las distintas técnicas interesadas en el Urbanismo. Se ha comenzado por lo más general—estudios de planos urbanos con el régimen de servicios esenciales—, y por eso se ha limitado la inscripción a los arquitectos, ingenieros de Caminos e ingenieros industriales, en número proporcional al de solicitudes, que ha rebasado en mucho las posibilidades del local y de medios docentes. Tras de este experimento, se atenderá debidamente a otras técnicas auxiliares indispensables y se tratará de formar el instrumento realizador de las exigencias de las concentraciones rurales. Tampoco se dejará de cuidar con esmero los intereses de los profesionales que residen en provincias, y que en este primer curso tienen ya una selecta representación.

Se felicitó, por último, la dirección de las garantías que depara al Instituto en este nuevo paso el prestigio excepcional del profesorado y el noble anhelo que revela la numerosa inscripción.

Después de algunas explicaciones acerca del plan docente, se interrumpió el acto para dar comienzo a las lecciones. Correspondieron al día dos clases: Legislación y Administración Urbanísticas y Servicios Urbanos (normas generales).—D. N. P.

Es difícil vencer al Eje en Africa

Declaraciones del general Alexander

El Cairo, 10.—"Nuestra tarea debatir al Eje en Africa del Norte no es fácil", ha declarado el comandante jefe de las fuerzas aliadas en el Oriente Medio, general Alexander. "El enemigo hace grandes esfuerzos por aumentar sus disponibilidades; pero para ello cuenta con muy pocos puertos—añadió—. El mal tiempo ha entorpecido nuestros ataques terrestres, pero el mes próximo cesará la temporada de lluvias. La línea Mareth fué construida en los días de caballería e infantería no motorizada y, a pesar de ser una posición fuerte, no nos inspira reparo.

A medida que Rommel se retire avanzaremos nuestros campos de aviación que sirven de punto de partida a nuestros bombarderos.

CLINICA ECHAVARRIA BLASCO
MEDICO DENTISTA
Miguel Iscar, 17, 1.º

EN FAID SON RECHAZADAS LAS TROPAS ALIADAS

Aviones germanos bombardearon comunicaciones y concentraciones

Berlín, 10.—La Oficina Internacional de Información comunica, en relación con la situación en Africa septentrional:

«En el sector meridional de las montañas centrales de Túnez las tropas enemigas han intentado reconquistar las posiciones que habían perdido en la zona de Faid, para lo que lanzaron un ataque de fuerzas blindadas que fueron rechazadas con grandes pérdidas.

Los aviones alemanes ametrallaron las vías de comunicación del adversario, especialmente algunas estaciones de ferrocarril, así como las concentraciones de tropas y material. Los cazas alemanes derribaron en combate 16 aviones enemigos, de ellos siete bombarderos.»—Efe.

Berlín, 10.—En combate aéreo librado ayer sobre la región de Kairouan, en Túnez, una escuadrilla de cazas alemanes derribó quince unidades al adversario, tipo «Lightning», según se anuncia oficiosamente.—Efe.

COMUNICADO ALIADO

Cuartel General aliado en Africa del Norte, 10.—El comunicado oficial señala actividad de patrullas en todo el frente, y añade:

«Un avance de los carros enemigos de reconocimiento contra nuestras posiciones del Este de Gafsa fué rechazado con pérdidas para los atacantes.»—Efe.

Argel, 10.—«Nada que señalar en el sector de tierra del frente tunecino. Nuestros aviones desplegaron actividad y atacaron algunos sectores de las fuerzas enemigas. Fué bombardeado el aeródromo de Kairouan. Todos nuestros aviones han regresado a sus bases.»—Efe.

MAL DE MODA (Por ITO)

—¿Y dice usted que anda mal el comercio?
—Sí; ya ve que tiene "colitis".

Antena

El telescopio nos da la visión del sabio

Cuando un sabio se ensimisma, obtiene resultados maravillosos. La fuerza de abstracción de estos hombres es enorme. Se puede decir, sin temor a ser desmentido, que es precisamente ahí y no en otra cualidad alguna donde reside su potencia, ese quid que subyuga todas las cosas a su mandato. Sólo un entendimiento superficial puede ser acometido por la hilaridad cuándo se entera de que Arquímedes empezara a gritar, cual si viera ahogarse a su mujer: ¡Eureka! ¡Eureka!, cuando al bañarse descubrió su famoso principio.

¿Es que —pregunto yo— es alguna bagatela eso de encontrarse el principio? Los pescadores, sin ir más lejos, le buscan allí también o en el mar, que viene a ser lo mismo, y en el teatro, que es escuela de buenas costumbres, acompañan sus faenas con barcarolas. Pero para ellos guardamos todo género de condescendencias. Nuestro proceder, por tanto, es irracional, mirado sin pasión.

Pero no nos desviemos de nuestro propósito y dejemos eso, sobre lo cual podemos profundizar cualquier otro día.

Sosteníamos que en el grado insólito de abstracción del sabio está su poder dominador. Veámoslo.

En una oficina madrileña, se nos anuncia, está depositado un telescopio para quien acredite su pertenencia.

Ahora bien, esos anteojos son demasiado pesados para que nadie les robe. Hemos de atenernos a la lógica. Por tanto, de su lugar sólo pudo moverles un astrónomo para proseguir sus observaciones desde otro lugar que le aconsejaran sus pesquisas.

Pero sucedió—aquí está la fuerza del argumento—que le dejaría en cualquier parte para hacer una anotación y, calentado con sus cálculos, se olvidó de él. Siguió trabajando sin tener ojos ni oídos más que para ver los astros y auscultar los orbes, y con tal éxito que no se detuvo en el detalle de aproximar a su vista el instrumento. ¿Procedería por adivinaciones? ¿Otearía a simple vista? Misterio. Lo único cierto es que no precisó más de él. Cuando termine sus estudios lo sabremos, porque entonces volverá a la realidad y reclamará su precioso auxiliar. Pues al volver a la rutina de la vida saldrá de su enajenamiento y le echará de menos al querer comprobar sus averiguaciones etéreas.

No hay que pensar, en un segundo término disyuntivo, que el sabio se haya extraviado, porque entonces hubiera sido él y no su instrumento el depositado.

BERMUDEZ

El centro de gravedad de la batalla del Este se halla en el Donetz medio

Berlín, 10.—El centro de gravedad de los combates que se libraron ayer en el frente del Este—dícese aquí—correspondió a la región del curso medio del Donetz. Sin embargo, los ataques bolcheviques fueron todos rechazados.

En el curso inferior del Kuban—se añade—los violentos ataques del enemigo fueron entorpecidos mediante el duro castigo que se le infligió en sus posiciones de preparación de combate. También se libraron encarnizadas acciones en la región de Novorossisk.—Efe.

El 15 del actual, elecciones presidenciales en Finlandia

Helsinki, 10.—Las elecciones presidenciales se celebrarán el día 15 del mes en curso, según anuncia el diario finlandés "Helsingin Sanomat".—