DIARIO NACIONAL - SINDICALISTA

Libertad

VALLADOLID
DOMINGO
2 DE OCTUBRE 1938 - III
EPOCA IV - Año VIII
NUMERO 37

FUNDADOR - ONESIMO REDONDO - 1931

Testimonio elocuente

El día de ayer ha respondido al tono necesario de su festividad. España celebró solemnemente la fecha del primero de octubre para testimoniar su entusiasmo y ofrecer su adhesión a Franco. Mas nuestra imaginación y esperanza se habían fijado en los actos que tendrían lugar en Burgos, por la autoridad de su significación y las consignas que se lograrían para este pueblo en expectación y enfervorizado ante el nuevo modo de ser de una acción política. Ha sido en Burgos donde el Estado Nacional-sindicalista pregonó con su firme asistencia la fe de su presente y las ansias de un futuro cercano; ha sido allí donde la Iglesia, el Gobierno, el Ejército y el Partido se ofrecieron al Caudillo como poder consolidado, permanente y seguro de España—para asistirle inquebrantables en la línea de conducir a nuestra Patria por rutas nacionales y revolucionarias hacia una meta política exigida por la juventud en esta prueba de necesidad y de coyuntura.

Ni el desaliento ni el desmayo caben en nuestras filas disciplinadas—ha dicho Fernández Cuesta—, sino el espíritu de soldados dispuestos a todos los sacrificios que España, por boca de Franco, nos demande; y por parte del Caudillo, como compromiso solemne en el segundo aniversario de su exaltación a Jefe del Estado, el reconocimiento de la Falange como único cuerpo político y la afirmación de conquistar—con el medio que sea preciso—la Unidad, la Libertad y la Grandeza de España.

Ya es suficiente amonestación para los inadaptables. Y aunque su acción sinuosa va perdiendo posibilidades, nuestra vigilancia no debe cesar, ni la inquietud—que es el nervio y la vida de la Falange—debe sentirse satisfecha. Recordemos, camaradas, que nunca se puede permanecer en posición de tranquilidad y aquiescencia ante el enemigo, porque éste opera en todas las latitudes y con todos los medios. De frente, como los rojos no sometidos, y de lado, como los amigos de la murmuración en la tertulia.

Ante las dificultades no caben ni el retroceso ni la deserción. Nuestros muertos lo exigen y los camaradas de las primeras horas saben bien lo que significa la constancia en la lucha por unas consignas.

Pensad que Franco, a cuyo alrededor debemos estar apiñados, ha solicitado de Dios claridad de pensamiento y fortaleza de brazo para dar cumplimiento a la revolución que España tiene pendiente y que el Movimiento de la Falange encarna.

El pueblo nacional aclamó a Franco

El Ejército, la Falange, la Iglesia y el Gobierno le rinden adhesión inquebrantable

Burgos.—La ciudad apareció magníficamente engalanada y adornada con grandes dibujos reproduciendo la efigie del Caudillo en este día del segundo aniversario de su exaltación a la Jefatura del Estado.

La ciudad se vistió asimismo de fiesta, y las calles por las que Franco había de pasar para acudir a la recepción que en su honor había de verificarse en el palacio donde recibió su alta investidura se encontraban cubiertas por guirnaldas y banderas de los colores nacionales y de Falange Española Tradicionalista.

Magníficos obeliscos, rematados por águilas imperiales, exornaban el paseo del Generalísimo, y tanto éste como el resto del recorrido, a las diez y media de la mañana, era cubierto por fuerzas del Ejército, Guardias de asalto y civiles y miembros de la milicia nacional.

Los actos solemnes se iniciaron a las diez y media de la mañana, después de haber recorrido Bandas de música las calles de la ciudad anunciando la festividad del día.

Poco después de las diez comenzaron a llegar a la Catedral autoridades y jerarquías, y momentos antes de las diez y media se encontraban en el templo todos los ministros, generales jefes de los Ejércitos de operaciones, representaciones de todos y cada uno de los Cuerpos de Ejército y otras personalidades.

A las diez y media llegó el general Jordana, vicepresidente del Gobierno, que pasó al templo acompañado por el arzobispo de Burgos, Nuncio de Su Santidad, obispo de la Seo de Urgel y obispo de Lima, monseñor Sarasola.

Seguidamente se verificó el solemne Tedeum, tras ocupar sus sitiales en la nave mayor los ministros, los generales Saliquet, Lombarte, Orgaz, Castro Girona, Monasterio, Jevenois, Pllasar, Gallego, Barrera, Fernández Pérez, Valdés Cabanillas, Basterreche, López Pinto, Camón y Palenzuela, todos los consejeros nacionales, miembros de la Junta Política, representantes de todos los Cuerpos de Ejército, almirantes Cervera y Basterreche, contraalmirante Moreu y autoridades locales presididas por el gobernador.

Ofició de pontificial el arzobispo de la Diócesis, Dr. Castro, y al final se entonó la Salve.

Concluída la ceremonia los ministros y autoridades abandonaron el templo entre calurosas ovaciones de la multitud, pasando aquéllas entre una formación de segunda línea de Falange Española Tradicionalista, que estaba alineada a ambos lados de la nave derecha.

Seguidamente el secretario general de Falange Española Tradicionalista y de las Jons, acompañado por todos los miembros de la Junta Política, se trasladó al palacio del Caudillo, que les recibió en su despacho oficial.

Discurso de Fernández Cuesta

Al entregar los atributos pronunció las siguientes palabras:

"Excelencia: En nombre de la Junta política aquí presente que ostenta en este acto la representación de la Falange Española Tradicionalista, tengo el honor de entregaros los atributos de mando correspondientes a la altísima jerarquía que ostentáis en los Ejércitos de Aire, Mar y Tierra. No veáis en esta entrega que os hacemos tan sólo un acto de adhesión personal, pues sobre sernos obligada, el tratar de probarla o hablar de ella, a tanto vale como cometer la posibilidad de que no exista, siendo así que podemos adherirnos a lo que está fuera de nosotros, pero nunca a lo que constituye nuestra propia esencia, y vos Caudillo y la Falange sois una misma cosa.

Este acto tiene un valor simbólico. Significa el afirmar una vez más el espíritu de milicia del Partido, sus características militares, el afán de difundirlas en todos los sectores de la vida nacional y el convencimiento de que nadie mejor para mantener y engrandecer ese espíritu y esas características que la persona que únicamente tiene derecho a ceñirse ese fajín y a empuñar ese bastón. Nos apiñamos, pues, a vuestro alrededor como soldados dispuestos a todos los sacrificios que España por vuestra boca nos demande. En nuestras filas no cabe el desaliento ni el desmayo, y hoy, como ayer, como mañana, como siempre estamos y estaremos en nuestros puestos de servicio para acatar vuestros mandatos, seguros de que ellos nos traerán la grandeza y liberdad de la Patria.

Que Dios os conceda larga vida para seguir dictándoles y que el triunfo definitivo permita realizar íntegramente la revolución que acaudilláis es lo que deseamos.

Como siempre, a vuestras órdenes".

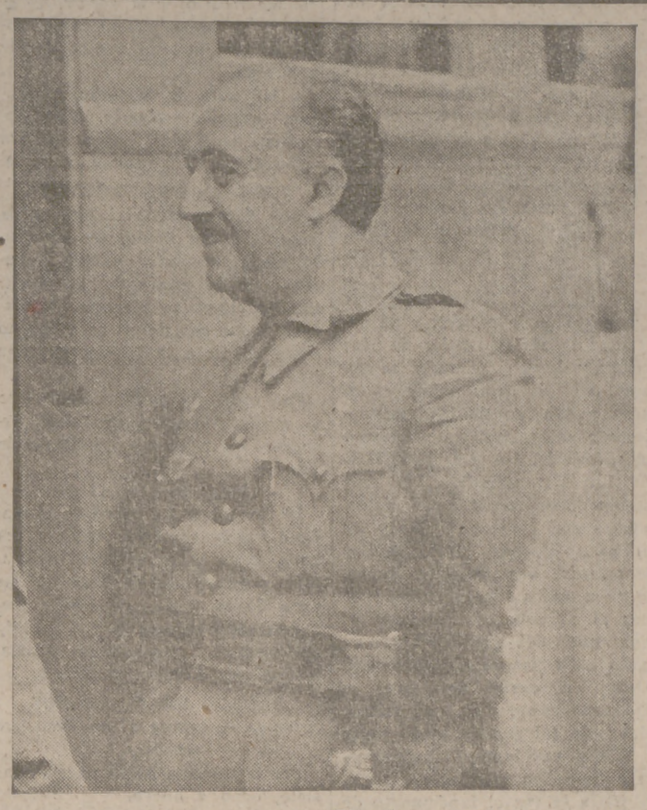

DISCURSO DEL CAUDILLO

El Caudillo, con una enorme emoción y con acento de gran decisión, dijo seguidamente:

«Me entregáis este bastón y este fajín, emblemas y atributos de la más alta jerarquía castrense. Os lo agradezco, pero agradezco más la fe de mi pueblo que me entregáis con ellos.

Porque ni este bastón, ni este fajín, ni un emblema, ni un distintivo ni un grado significan nada si no son forma y representación de la fe, del entusiasmo y de la vehemente decisión de un pueblo.

De nada sirve, incluso un Ejército poderoso si no está al servicio y alentado por el calor de una gran entidad popular.

Y el Movimiento, la Falange a quien venís representando, ha de ser justamente esa entidad popular que dé a nuestra empresa el fervor del pueblo, la fe y la doctrina; la pasión de la lucha y la razón que puede realizar la síntesis de España y polarizar en torno a ella, en unidad, a todos los españoles.

De nada serviría nuestro heroismo castrense, este heroismo casi milagroso de nuestros Ejércitos, si no contásemos con la fe, con la doctrina y el entusiasmo popular que el Movimiento representa.

Así ha sido en la Historia. Si los grandes capitanes llegaban al triunfo y merecían la gloria, no era ciertamente por el sólo valor de sus insignias, de su grado, ni aún de su mismo valor: la Capitanía gloriosa en la Historia se ha alcanzado siempre sirviendo la fe de un pueblo, representando su decisión, siendo brazo ejecutor de su destino y contando con su ancho aliento.

Y así será ahora: cuando hace dos años tomé el mando de los Ejércitos y la Jefatura del Estado, dije: «Ponéis en mis manos a España. Mi mano será firme, mi pulso no temblará y yo procuraré alzar a España al puesto que le corresponde conforme a su Historia».

En el momento de recibir estos emblemas de mi grado militar, vuelvo a comprometerme a conquistar con vosotros, con vuestro pueblo disciplinado en esta Falange, la paz, como hemos venido conquistando la guerra, con ese mismo pueblo disciplinado en milicia.

Me comprometo, porque para ello se me ha conferido la difícil y honrosa misión del mando, a establecer—tan violentamente como no sea preciso—la unidad, y a conquistar—tan animosamente como sea preciso—la libertad y la grandeza de España.»

Concluyó sus palabras el Generalísimo con un gran ¡Arriba España!

La recepción de S. E.

Terminado su mensaje de contestación a Falange Española Tradicionalista y de las J. O. N-S., a la Iglesia, al Ejército y al Gobierno, se inicia la recepción de S. E., de las Comisiones ministeriales y representaciones, que desfilan ante el Jefe del Estado, por el siguiente orden:

Vicepresidencia del Gobierno, Ministerio de Asuntos Exteriores, Ministerio de Defensa Nacional, presidente del Alto Tribunal de Justicia Militar, jefe supremo de la Cruz Roja Española, Ministerio de Orden Público, Ministerio del Interior, Ministerio de Hacienda, Ministerio de Industria y Comercio, Ministerio de Agricultura, Ministerio de Educación Nacional, Ministerio de Obras Públicas y de Organizaciones y Acción Sindical. Todas las Comisiones ministeriales desfilan con los respectivos subsecretarios en primer lugar.

Seguidamente, pasan ante el Caudillo los jefes y oficiales de las guarniciones de Burgos, jerarquías de Falange Española Tradicionalista y de las J. O. N-S., gobernador civil, presidente de la Diputación, Ayuntamiento en pleno, Audiencia, Cabildo Catedral y otras representaciones locales.

Aclamaciones delirantes al Caudillo

Desde la Catedral se trasladaron las autoridades al palacio de Capitanía entre clamorosos vítores y aclamaciones al Caudillo y a España, y mientras la multitud entonaba los himnos patrióticos.

En la escalinata de dicho palacio formaba la guardia jalifiana de a pie con su vistoso uniforme de gala, y en el balcón principal del edificio destacaba un magnífico testero con el escudo de España.

Dando frente al edificio una compacta muchedumbre esperaba la llegada de los ministros, diplomáticos y demás personalidades que habían de acudir a la recepción.

En la propia plaza, fuerzas militares de Infantería y Caballería rendían honores a dichas personalidades, que nada más llegar pasaban al salón del trono donde el acto se iba a celebrar.

La primera gran manifestación de entusiasmo que siguió a los aplausos y a los ministros fué la dedicada a la esposa y a la hija del Caudillo, que a las once y media de la mañana llegaron al palacio y cuya presencia se acogió con una cerrada ovación, que duró largo rato y a la que hubieron de corresponder las ilustres personas, a las que acompañaban la esposa y los hijos del ministro del Interior, brazo en alto.

Justamente a las doce menos diez un toque de atención señaló que se acercaba el Cuadillo, y entonces se desbordó el entusiasmo del gentío. Las bandas de música entonaron el Himno Nacional y el automóvil que ocupaba S. E., escoltado por la guardia mora a caballo, avanzaba por las calles que conducen al palacio de Capitanía entre incesantes aclamaciones a Franco y a España, coronadas por enormes ovaciones y con el homenaje de flores que se arrojaban al paso del vehículo.

Y al llegar el Caudillo a la plaza de Alonso Martínez los gritos de "Franco, Franco, Franco" se repitieron hasta enronquecer el gentío, mientras el Caudillo — vistiendo uniforme de gala de capitán general— se apeaba del vehículo, en cuyo momento una cerrada salva de

(Pasa a la página octava)

Manifestaciones entusiastas por todas las provincias en el día de ayer

Franco comunica al Consejo Nacional la muerte cierta de José Antonio

Una Comisión acordará la forma de concretar la admiración que España debe a su genio

Burgos.—Hoy, a las seis y média de la tarde, se reunió el Consejo Nacional de Falange Española Tradicionalista y de las Jons, bajo la presidencia del Caudillo. El acto tuvo lugar en el palacio de la Secretaría General de Falange Española Tradicionalista. Poco antes de la hora señalada llegó a éste el Caudillo, siendo recibido por los ministros que formaban parte del Consejo y otras personalidades, mientras una compañía de Infantería, con Banda, bandera y música, le rindió honores. El coche del Generalísimo iba escoltado por la guardia jalifiana. Al apearse del vehículo el Caudillo fué saludado por el numeroso público que esperaba su llegada con una calurosa ovación y entusiastas vítores. Seguidamente S. E. penetró en el interior del edificio, donde comenzó la reunión, que concluyó momentos antes de las siete.

El Generalísimo fué despedido a la salida con idénticas manifestaciones de entusiasmo que a la entrada, dirigiéndose a su palacio acompañado por los ministros del Interior y Agricultura.—Faro.

La referencia

Burgos.—A las seis y media se reunió en Burgos el Consejo Nacional bajo la presidencia del Generalísimo Franco.

En primer lugar se procedió al juramento de los tres nuevos consejeros: almirante Bastarreche, comandante García Morato y Eugenio Montes.

Seguidamente el Generalísimo hizo una detallada exposición de política internacional.

Acabada ésta, el Generalísimo comunicó al Consejo la triste certeza, basada en pruebas irrefutables, de la muerte del fundador de la Falange Española, José Antonio Primo de Rivera, decidiendo el nombramiento de una Comisión que acuerde la forma de concretar la admiración y la gratitud que la nación debe a su genio político, su abnegación y su heroísmo.

Se decidió que la Comisión la formasen, con el secretario general, señor Fernández Cuesta, los consejeros señores Serrano Suñer, Ridruejo, Pemán, Bilbao, y otros dos más a designar.

Posteriormente se determinó que esos dos nombres fuesen los de los consejeros Eugenio Montes y Jiménez Arnáu.

TODOS ACORDES EN LA LEALTAD

EL EJERCITO

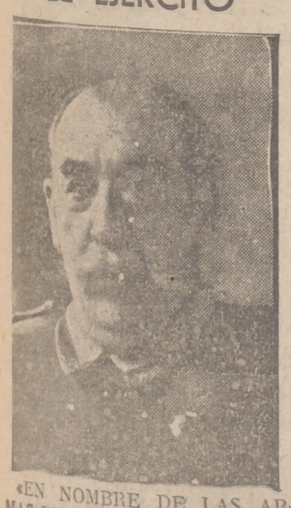

«EN NOMBRE DE LAS ARMAS DE ESPAÑA, DE LAS QUE ERES SUPREMO CAPITAN, Y EN EL DE LOS COMBATIENTES AQUI REPRESENTADOS ENTRE LOS QUE ERES EL PRIMERO, TE PRESENTAMOS NUESTRA SUMISION LEAL Y NUESTRA FE ABSOLUTA».

LA FALANGE

«NOS APIÑAMOS A VUESTRO ALREDEDOR COMO SOLDADOS DISPUESTOS A TODOS LOS SACRIFICIOS DE ESPAÑA».

(Fernández Cuesta)

LA IGLESIA

«EN NOMBRE DE LA IGLESIA DE ESPAÑA ES NUESTRO DEBER Y NUESTRO DESEO EXPRESAROS, SEÑOR, EL RECONOCIMIENTO AGRADECIDO DE LOS FIELES CATOLICOS».

EL GOBIERNO

«SENTIMOS EL ORGULLO DE COLABORAR CON EL CAUDILLO DE LOS ESPAÑOLES EN LA OBRA CIVIL DE HACER UNA PATRIA ORDENADA Y JUSTA PARA EL BIEN SUPREMO DEL PUEBLO DE ESPAÑA».

Once posiciones conquistadas

PARTE DE GUERRA

III AÑO TRIUNFAL

1 de octubre de 1938

Parte Oficial de Guerra del Cuartel General del Generalísimo correspondiente al día de hoy:

En el sector del Ebro, aprovechando la mejoría del tiempo, nuestras tropas han conquistado once posiciones de los rojos venciendo su resistencia. Se le han cogido muchos muertos, prisioneros y armamento, cuyo número no se puede precisar a la hora de dar el Parte.

En los demás frentes sin novedades dignas de mención.

ACTIVIDAD DE LA AVIACION.—Ayer fueron bombardeados los objetivos militares del puerto de Alicante, produciendo incendios en los muelles.

Salamanca, 1 de octubre de 1938.—De orden de S. E., el general-jefe de Estado Mayor, FRANCISCO MARTIN MORENO.

SGCB2021

AYER

Valladolid vivió un día memorable. La fiesta del Caudillo fué conmemorada unánimemnete con grandísimo entusiasmo. Por la mañana tuvieron lugar en el Campo Grande los actos anunciados, a los que siguió un desfile, en el que los flechas vallisoletanos lucieron una vez más su preparación.

Por la tarde la animación en cafés y bares, cines y teatros fué también muy grande. Millares de colgaduras engalanaron la población durante todo el día, y por la noche las iluminaciones y letreros luminosos completaron el cuadro de solemnidad.

En los centros oficiales no comunicaron nada importante, y sólo los sucesos cotidianos se mantuvieron inalterables.

Y, finalmente, que ante los relojes hubo su cierta expectación para hacer el reglamentario retraso de la hora. ¡Qué alegría sintieron los que disfrutaron una hora más de confortable cama!

SUCESOS LOCALES

DETENCION DE UN MALEANTE

Por unos agentes de Vigilancia ha sido detenido Felipe Santiago Castaño, conocido por "El Turdi", de 20 años y con domicilio en Perú, 10.

Interrogado declaró ser autor de numerosas sustracciones de alhajas, ropas, máquinas fotográficas, etc., y se le ocuparon monederos, rosarios, medallas y pulseras y otros efectos que se sospecha sean de procedencia ilegal.

Al parecer, el lugar donde "operaba" era en el carrousel del Campo Grande, del que era cobrador, pues han sido numerosas las desapariciones ocurridas en sus inmediaciones.

UN TENDERO DENUNCIADO POR PRECIOS ABUSIVOS

Filomena Hernández se presentó en la Comisaría para denunciar al dueño de la tienda de comestibles de la calle Real de Burgos llamado Emilio Sastre, porque en su establecimiento tuvo que pagar por cada kilo de judías blancas 1,80, cuando en la tasa se fija su precio a 1,60, y por vender como café sin mezcla uno que en su mayoría estaba compuesto por malta.

ACCIDENTE

En la carretera de Segovia y cuando transportaba unos cristales Marcelino Cano, de 14 años, domiciliado en el paseo de San Vicente, sufrió una caída en la que se produjo unas cortaduras en la pierna, de las que fué curado en la Casa de Socorro.

Importantes donativos hechos por el gobernador civil

Con motivo de la fiesta del Caudillo, el Excmo. señor gobernador civil ha entregado los donativos siguientes:

Descalzas Reales, 100 pesetas; Asilo de Caridad, 400; Conferencias de San Vicente de Paúl, 150; Casa de Beneficencia, 200; Auxilio Social (comedor), 500; Auxilio Social (comedores de refugiados), 150; Hermanitas de los Pobres, 200; religiosas Oblatas, 200; religiosas Adoratrices, 150; Patronato de Niños Desamparados, 150; religiosas de Santa Catalina, 50; Madres Lactantes, 75; Casa de Nazaret, 100. Total, 2.425 pesetas.

Además los donativos habituales durante el mes han importado 5.200 pesetas.

Estos donativos, que prueban la generosidad y la preocupación por los necesitados que se tiene en el Gobierno Civil, poseen además un valor de símbolo y ejemplo: es la norma de cómo debemos todos comportarnos en estas horas duras y difíciles, al mismo tiempo que gloriosas.

Restaurant "VILLA CARMEN,,
Rinconada, n.º 32

LA ROSALEDA
Inmenso surtido en colonias a granel
CANOVAS DEL CASTILLO, 33
Teléfono, 2576

FORNOS
RESTAURANT
Héroes del Alcázar de Toledo, 4

DE LA VIDA SOBRENATURAL

Dominica XVII después de Pentecostés

San Mateo, XXII, 35-46.

En aquel tiempo se llegaron a Jesús los fariseos, y uno de ellos, doctor de la Ley, le preguntó para tentarle: Maestro, ¿cuál es el mandamiento principal de la Ley? Respondióle Jesús: Amarás al Señor Dios tuyo de todo tu corazón y con toda tu alma, y con toda tu mente. Este es el máximo y primer mandamiento. El segundo es semejante a éste, y es: Amarás a tu prójimo como a ti mismo. En estos dos mandamientos está cifrada toda la Ley y los profetas. Estando aquí juntos los fariseos, Jesús les hizo esta pregunta: ¿Qué os parece a vosotros del Cristo o Mesías? ¿De quién es hijo? Díceule: De David. Replícales: ¿Pues cómo David en espíritu profético le llama su Señor, cuando dice: «Dijo el Señor a mi Señor: siéntate a mi diestra, mientras tanto que yo pongo tus enemigos por peana a tus pies?» Pues si David le llama su Señor, ¿cómo cabe que sea hijo suyo? A lo cual nadie pudo responderle una palabra; ni hubo ya quien desde aquel día osase hacerle más preguntas.

Los enemigos de Jesús están ya fuera de sí, han decretado darle muerte. Pero necesitan justificar su indigno proceder y buscan sorprender alguna palabra que les de ocasión para perderle.

Comienzan los sinedristas interrogando al Salvador orgullosamente, con qué títulos se arrogaba tanta autoridad en el templo. Derrotados éstos, se acercan los fariseos, proponiéndole la escabrosa cuestión del tributo al César y dando ocasión a que el Señor respondiese con aquella sentencia que será eternamente la base del orden político. Acuden seguidamente a cubrir la brecha los saduceos, negadores de la inmortalidad y le preguntan cuál sería el marido, en el reino de los cielos, de la mujer que en vida había tenido siete, y tienen que oir la confirmación de la doctrina de Jesús de labios de un escriba, que confiesa con noble lealtad: Maestro, has dicho muy bien.

Por fin y nuevamente los escribas y fariseos se dirigen al Maestro y le proponen la debatida cuestión del gran mandamiento de la Ley, obteniendo la respuesta que nos recuerda hoy la Iglesia conforme a la narración de San Mateo. El precepto prescribe el amor digno de Dios: amor de todo nuestro corazón, de toda nuestra alma, de toda nuestra mente y de todas nuestras fuerzas. Con esta acumulación de expresiones quiere encarecer el Señor la plenitud e integridad de nuestro amor, de tal suerte que nada amemos contra Dios, nada sobre Dios, nada igual que a Dios, nada independientemente de Dios, nada, en fin, sino a Dios o en orden a Dios.

Pero quiere el Señor completar el precepto de la caridad y de paso notar la malevolencia de los escribas y fariseos, citando las palabras del levítico: «Este es el mayor y primero de los mandamientos; el segundo es semejante a él: AMARAS A TU PROJIMO COMO A TI MISMO. No hay mandamiento mayor que éstos. De ellos está colgada la Ley y los profetas». Manda, pues, la Ley que amemos a nuestros prójimos, que son todos los hombres; el amor al prójimo es semejante al amor que debemos a Dios, en cuanto es consecuencia necesaria de él y en cuanto pertenece, si bien secundariamente, a un mismo orden; de tal manera que todos los demás mandamientos pertenecen a un orden inferior y entrambos son a la vez el fundamento de la Ley y de los profetas, la base en que estriba toda la economía de Dios, así la de la Ley como la de la promesa, así la antigua como la nueva. En la economía de Dios todo lo sostiene el amor.

Conveniencia de la Encarnación

En este punto doctrinal veremos cuán conveniente ha sido la Encarnación del Verbo, tanto de parte de Dios como de parte del hombre.

De parte de Dios. La Encarnación pone de relieve a nuestros ojos los atributos de Dios, principalmente: A) *Su bondad*, puesto que en la Encarnación no solamente nos ofrece Dios sus mejores dones como en la creación y en la justificación, sino que nos entrega a su propio y unigénito Hijo, en frase del evangelista San Juan: «De tal manera amó Dios al mundo, que dió a su unigénito; para que todo aquel que cree en El no perezca, sino que tenga vida eterna»; B) *Su sabiduría*: en la Encarnación ha encontrado Dios el mejor medio de conciliar los derechos de la justicia y de la misericordia, exigiendo por una parte una perfecta satisfacción por el pecado y perdonando por otra parte al hombre pecador, según las palabras del salmo: «La justicia y la paz se besaron»; C) *Su poder*: aparece en la unión de las dos naturalezas, que tanto distan entre sí, tan íntimamente unidas, aunque conservando cada una sus propiedades sin confusión.

De parte del hombre, a quien promueve al ejercicio de la virtud: 1) certificando más *la fe*, «en estos días nos ha hablado por el Hijo»; 2) Aumentando *la esperanza*, «y si hijos, también herederos, herederos verdaderamente de Dios y coherederos de Cristo, pero si padecemos con El, para que seamos también glorificados con El»; 3) Excitando *la caridad*, «Porque de tal manera amó Dios al mundo, que dió a su Hijo unigénito; para que todo aquel que cree en El no perezca, sino que tenga vida eterna»; 4) Dándonos ejemplo de todas *las virtudes*: «Ejemplo os he dado, para que como yo he hecho a vosotros, vosotros también hagais». Alejándonos del pecado: 1) Instruyéndonos acerca de nuestra propia dignidad: «acuérdate de qué cabeza y de qué cuerpo eres miembro» (San León). 2) Enseñándonos cuánta sea la fealdad y maldad del pecado que tal remedio ha necesitado. 3) Y librándonos, por último, de la presunción y de la soberbia, por cuya causa no encarnó inmediatamente el Verbo después del pecado de origen, para que el hombre conociera mejor su flaqueza y clamase con mayor ardor al médico (Santo Tomás).

CULTOS

DOMINGO 2

Santos Angeles Custodios

Dominica XVII, después de Pentecostés (primera de septiembre). Misa propia, color verde. Segunda, oración de los Santos Angeles. Tercera, Pro pace. Cuarta, Ad petendam pluviam. Credo y Prefacio de Trinidad y Evangelio último de los Santos Angeles.

En las segundas vísperas, conmemoración de Santa Teresa y de los Santos Angeles.

EXPOSICION DEL SANTISIMO

La Adoración Perpetua corresponde al C. de Ntra. Sra. de la Laura, desde las ocho de la mañana a las seis y media de la tarde. seis y media; a medio día serán a las doce y cuarto y a la una de la tarde.

En Santiago, de cinco a siete de la tarde.

En las iglesias de Reparadoras y Esclavas, de ocho de la mañana a seis de la tarde, rezándose el santo rosario antes de la bendición.

SANTA IGLESIA CATEDRAL

La misa conventual será próximamente a las diez.

PARROQUIA DE SANTIAGO

Novena a Santa Teresita

Misas cada media hora desde las seis y media; a mediodía serán a las doce y cuarto y a la una de la tarde.

Por la tarde, a las seis y media, estación, rosario, novena de Santa Teresita, bendición y reserva.

PARROQUIA DE SAN ANDRES

Novena a Santa Teresita

Todas las tardes, a las siete, exposición de S. D. M., estación, rosario, novena, sermón por don Fulgencio Palencia, coadjutor de la parroquia, y reserva.

SANTUARIO NACIONAL DEL SAGRADO CORAZON DE JESUS (SAN ESTEBAN)

En este santuario todos los días se celebran misas de seis y media a nueve y en la primera se hace meditación eucarística.

A las ocho, todos los días, misa. Todas las tardes, a las ocho, se reza el santo rosario y se hacen las devociones propias del tiempo y lectura espiritual.

Está abierto todo el día sin interrupción, desde las seis de la mañana hasta las nueve de la noche.

PARROQUIA DEL ROSARIO (LA RUBIA)

Novena del Rosario

Por la mañana, misa a las ocho y media. A las seis y media de la tarde exposición, rosario, sermón por don Pedro Reoyo, coadjutor de San Martín, y reserva.

PARROQUIA DE SAN ILDEFONSO

Triduo a Santa Teresita

Segundo día. A las ocho de la mañana misa de comunión. Por la tarde, a las siete, exposición, rosario, ejercicio, sermón por don Ildefonso Rodríguez, y reserva.

PADRES DOMINICOS

Novena a Nuestra Señora del Rosario y Rosario de la Aurora

A las siete menos cuarto de la mañana rosario de la Aurora y a las siete y a las ocho, misas de comunión con motetes y ejercicio de la novena.

A las siete de la tarde, exposición, estación, rosario, ejercicio sermón por el P. Buenaventura Blázquez O. P., reserva y salve.

JUBILEO DEL ROSARIO

Hoy durante todo el día, en la iglesia de San Pablo, se gana indulgencia plenaria «Toties quoties»; en la octava de la fiesta, otra indulgencia plenaria. Rezando el santo rosario en casa por no poder asistir a la iglesia, se gana indulgencia.

Por cada parte del rosario que se rece delante del Santísimo expuesto o reservado, indulgencia plenaria.

PADRES JESUITAS

De las seis a las nueve de la mañana, misas rezadas cada media hora, dándose la Sagrada Comunión cada cuarto de hora. A las siete de la tarde, exposición menor, rosario, preces por el triunfo de nuestras armas, breve plática, reserva. Vía-Crucis por España.

PADRES FRANCISCANOS

Solemne novenario a San Francisco de Asís

Por la mañana habrá misas a las siete, ocho y nueve.

Por la tarde se hará el ejercicio religioso a las seis, rezándose la Corona Franciscana y la Novena del Santo, con cánticos apropiados y, al final, el Himno de los Tercios Franciscanos.

Predicará todo el novenario el M. R. P. Julio Eguiluz, custodio de la provincia de Cantabria.

PADRES CARMELITAS

Archicofradía del Niño Jesús de Praga

A las ocho y media, misa de comunión. Por la tarde, a las cuatro, coronita, plática, procesión e imposición de medallas a los nuevos socios.

Asociación Josefina

A las ocho, misa de comunión. Por la tarde, a las seis y media, exposición, ejercicio y sermón por el P. Dámaso de la Presentación.

Nuestra Señora de la Laura

Triduo a Nuestra Señora del Rosario

Comienza hoy con Jubileo de las Cuarenta Horas. A las ocho, misa de comunión. Por la tarde, a las cinco, rosario, ejercicio y sermón por el P. Eulalio C. Ruiz, O. P.

COFRADIA DEL SANTO ENTIERRO

Hoy domingo, a las doce de la mañana, tendrá lugar la misa que esta Cofradía celebra todos los domingos y fiestas de precepto en la iglesia conventual de Santa Ana.

SANTO ROSARIO

A las siete y media en la iglesia de la Cruz, a las ocho menos cuarto en San Felipe Neri y a las ocho en la iglesia de las Angustias con el ejercicio del mes, aplicándose por los que caen en el campo de batalla y la pacificación.

LUNES 3

Santa Teresa del Niño Jesús, Virgen

Misa propia, color blanco. 2.ª oración Pro pace y 3.ª Ad petendam pluviam.

Oficio propio. Vísperas de San Francisco y conmemoración de Santa Teresa.

MARTES 4

San Francisco de Asís, Confesor

Misa propia, color blanco. 2.ª oración Pro pace y 3.ª Ad petendam pluviam.

Oficio propio. En las segundas vísperas, conmemoración de San Plácido y compañeros mártires.

Concierto musical

La Banda de música de la Guardia civil ejecutará en la comandancia el día 2 de octubre de 1938, de las 12 a las 13,30 el siguiente concierto:

Primera parte: "Algo español", pasodoble, A. Onrubia; "Danza de apache", selección, J. Serrano; "Le Arlesienne", 2.ª suite, Bizet.

Segunda parte: "Gran fantasía española", 1.ª y 2.ª partes, R. Villa; "Benamor", canción española, Luna; "Azabache", pasodoble, M. Torroba.

OFICINA DE COLOCACION OBRERA

Relación de los obreros que se presentarán a trabajar en los cortes y horas que a continuación se indican, en los cuales entregarán el carnet de la Oficina de Colocación, sin cuyo requisito no serán admitidos, advirtiendo que el que no se presente se entenderá que no acepta el trabajo y correrá su turno hasta que nuevamente le vuelva a tocar por orden riguroso.

Presentación al trabajo el lunes, día 3, a las ocho de la mañana.

Calle del Paraíso.—Pablo Merino Pescador, Basilio Gallego Rivero, Vicente Príncipe González, Francisco del Valle Izquierdo, Mariano Narros Casado, Roque Martín Luengo, Teodoro Villagarcía González, Teodoro Guerra Renedo, Luis Hidalgo Fernández, Jenaro San Pedro Blázquez, Gabriel Melgoso Alonso, Manuel Prieto Gómez, Laureano Moreno Gaspar, Ildefonso Almaraz Rodríguez, Mariano Díez López, Fabriciano Gil Pérez, Cesáreo Amigo Puente, Ambrosio de la Fuente Minguez, Félix Vegas Astorga, Epifanio Lajo Casado, Arturo Fadrique Martín, Serafín García Román, Luis de Vega García, Juan Gómez Curiel, Arturo Fernández Alonso.

Calle de Gabriel y Galán.—Lucas Leal Vellosillo, Claudio Hernández Eugenio, Pedro Nieto Urueña, Manuel Villar Muñoz, Leocadio López Pinto, Pedro Saavedra Fernández, Wenceslao Galán Hernández, Mariano López Hernández, Mariano Pinar de los Ríos, Tomás Agustín Alonso, Félix Merino Villamediana, Mariano Carrascal Alonso, Teodomiro de la Fuente Cuadrado, Antonio Robledo Martínez, Pedro Abecia Urbina, Adrián Real Peláez, Máximo Rodríguez Chaves, Víctor Herráiz Prieto, Práxedes Hernández García, Juan Rodríguez Sánchez, Faustino Pérez Fradejas.

Paseo de Alvarez Taladriz.—Luis Mongil Noguerol, Juan Cordero Payez, Ecequiel Valle León, Joaquín Medrano González, Felipe Peón Sanz, Manuel Santos del Campo, Luis Calleja Santos, Ricardo Rogel Ortega, Anastasio Gallego Gómez, Justo Sanz Santos.

CARTELERA

TEATRO CALDERON.—Compañía de comedia de Carmen Díaz. Hoy, a las 4 «Cuento de brujas». A las 6,45 y 10,30, «Gracia y Justicia».

El lunes, a las 6,45 y 10,30, «Gracia y Justicia».

LOPE DE VEGA.—Compañía lírica española del maestro Moreno Torroba. Hoy, a las 4, «La verbena de la Paloma» y «Por la salud de mi madre». A las 6,30 y 10,30, «La boda del señor Bringas».

TEATRO ZORRILLA. — Hoy a las 3,15 «El vengador de la frontera». A las 5, 7,15 y 10,30, «Catalina de Rusia».

El lunes, de 3,15 a 7, a las 7,15 y 10,30, «Catalina de Rusia».

CINEMA COCA.—Hoy a las 4, 7 y 10,30, Noticiario Fox, «Escándalo estudiantil» y «Sastre desastre».

El lunes, al as 7 y 10,30, «El nuevo contrabandista».

CINEMA ROXY.—Hoy, de tres y media a siete y cuarto, vermout siete y media y noche 10,45, «Muecas infernales» y Documental alemán.

El lunes, de cinco a nueve y media y diez y media, «Muñecas infernales» y Documental alemán.

PRADERA.—Hoy, a las cinco y media, siete y media y diez y tres cuartos, «Mamá se casa».

El lunes a las siete y media y diez y tres cuartos, «Mamá se casa».

CINEMA HISPANIA.—Hoy, sesión única de 5 a 9,30: «Diez días millonaria», «El niño de las monjas» y «Madre Alegría».

El lunes, sesión continua desde las 5, «Diez días millonaria» y «El niño de las monjas».

CINEMA LAFUENTE. — Hoy, a las 3,15, 5,15, 7,30 y 10,45, «El octavo mandamiento» y Noticiario español número 3.

El lunes, a las siete y cuarto y diez y media, «El octavo mandamiento» y Noticiario español número 3.

Las clases de Bellas Artes

En la escuela de Artes y Oficios de Valladolid darán comienzo las clases mañana día 3.

RESTAURANT
"LA CRIOLLA"
Calixto Fernández de la Torre, 4

CALZADO SIEMPRE LUSTROSO? CREMA FLECHA
Producto de Industrias Andaluzas, S. A.
SEVILLA

Vida de la Falange

RELACION DE CAMARADAS

Camaradas que deben de presentarse en la Delegación de Servicios, calle de Fray Luis de León, 32, el día 5 del corriente, a las nueve en punto de la noche, sin pretexto ni excusa alguna:

José Oliu Pourriet, Antonio Fernández Gutiérrez, Melanio Diego Torres, Pedro Díez Ramos, Valentín Díez Lorenzo, Aniano Domingo Gallego, Julio Domingo Martínez, Juan Domínguez Rodríguez, Nemesio Domínguez Cuesta, José Dueñas Casado, Emilio Duva de la Sota, Pedro Díez González, Ignacio Díaz Martín, Mariano Dueñas Armas, Gabriel Díaz Frías, Alfonso Elvira Pérez, Severo Enrique Lozano, Ildefonso Escudero Pelayo, Agapito Escudero Rodríguez, Francisco Esgueva Valenciano, Justino Esteban Luzarraín, Ladislao Esteban de la Fuente, Valentín Esteban Domínguez, Antonio Esquinas Sesgado, Francisco Estébanez de Cea, Jesús Enrique Pascual, Clemente Escudero Baabón, José Espeso Soto, Cecilio Escudero Bamarra, Fernando Fadroque López, Andrés Feijo Cerrato, Alfredo Fernández Duque, Ciriaco Fernández Cobos, Emilio Fernández Paniagua, Lorenzo Fernández Pérez, Jesús Fernández Merino, Jesús Fernández Soria, José María Fernández Concepción, José Fernández Herrón, Julián Fernández Fernández, Lorenzo Fernández Sánchez, Valeriano Fernández Sánchez.

Cecilio de la Fuente Mangas, Liborio de la Fuente Delgado, Mateo Fuentes Príncipe, Cipriano Fortuna Peral, Cipriano Fernández Fernández, Vicente Ferreiro San Juan, Teófilo de la Fuente Rey, Carlos Faurel Noel, Ricardo Gallego Arroyo, Jesús Garay Panizo, Aniano García Rodríguez, Antonio García Esteban, Celestino García de la Calle, Epifanio García Sastre, Facundo García Laorden, Gregorio García González, José García Alonso, Juan García Sotes, Justino García Casado, José García Rodríguez, Mariano García González, Manuel García Castaño, Marcelino García Abad, Mariano García García, Pedro García García, Pedro García Lobato, Pelayo García Prieto, Siro García de Miguel, Teodoro García Blanco, Toribio aGreía López, Victoriano García Frías, Fidel Garcillán Ayuso, Francisco Garmendia Maiza e Ezequiel Garrido del Val.

Chocolates
Chamorro

ESPECTACULOS

TEATRO CALDERON
COMPAÑIA DE COMEDIA Carmen Díaz
HOY A LAS 4 — GRAN GALA INFANTIL
1.º Gran éxito del melodrama lírico infantil,
CUENTO DE BRUJAS
2.º Estreno de la fantasía lírica,
"PICHI", cadete provisional
VERMOUT 6,45 — NOCHE 10,30
Clamoroso éxito de la graciosa comedia,
GRACIA Y JUSTICIA
Continuación de «Morena Clara»
Extraordinario éxito de risa

Teatro LOPE DE VEGA
Empresa SAN VICENTE — Teléfono 25-59
COMPAÑIA LIRICA ESPAÑOLA DEL
MAESTRO MORENO TORROBA
PRIMER ACTOR Y DIRECTOR: EDUARDO MARCEN
DOMINGO 2 DE OCTUBRE DE 1938
TARDE: A las 4
La verbena de la paloma
Y
Por la salud de mi madre
VERMOUT: A las 6,30 — NOCHE: A las 10,30
El sainete madrileño en tres actos, el primero y segundo sin interrupción, dividido en seis cuadros, orignal de Ramos de Castro y Carreño, música del maestro Moreno Torroba.
La boda del señor Bringas
Extraordinaria presentación. Magnífico vestuario y decorado

TEATRO ZORRILLA Empresa C. F. Arango Teléfono 1530
Hoy, a las 3,15 (infantil)
El vengador de la frontera
A las 5, 7,15 y 10,30, la producción de gran éxito,
CATALINA DE RUSIA
Por Douglas Fairbanks (hijo) y Elizabeth Berguer

Cinema COCA Hoy, a las 4, 7 y 10,30 Programa de gran éxito
NOTICIARIO FOX
Escándalo estudiantil
Producción Paramount EN ESPAÑOL

Cinema ROXY Sublime estreno Metro, en español
Muñecas infernales
Por Lionel Barrymore, y
Documental alemán
Hoy, continua de tres y media a 7,15. Vermout siete y media
Noche 10,45

Cine PRADERA Hoy, reestreno de la estupenda superproducción UFA, explicada en español
Mamá se casa
Por los colosales artistas Sil Dagores, Sabine Peters y Garaldine Katt, con una grandiosa presentación y ACTUALIDADES UFA, NUMERO 297

Cinema HISPANIA Hoy, en una sóla sesión de 5 a 9,30 la locura. ¡Programa triple!
Diez días millonaria, Madre Alegría
y El niño de las monjas

Cinema LAFUENTE Hoy, a las 3,15, 5,15, 7,30 y 10,45 Exito grandioso
El octavo mandamiento
Por Lina Yegros, y NOTICIARIO ESPAÑOL NUM. 3

Entusiasmo extraordinario en toda la España nacional en la fiesta de Franco

En Valladolid

Ayer se celebró en nuestra ciudad la fiesta del Caudillo. Desde las primeras horas de la mañana apareció la ciudad engalanada. El día estaba radiante; sol claro y temperatura agradable. Habían cerrado incluso cafés y bares, que no se abrieron hasta por la tarde. La animación iba aumentando poco a poco como en los mejores días de grandes acontecimientos. Todo el pueblo, en efecto, se hallaba poseído de la significación de la fecha que se festejaba y así la ciudad entera se esforzaba por manifestar los sentimientos de profunda adhesión que ha despertado Franco en Valladolid como en toda España.

Hacia las once el Campo Grande se empezaba a poblar esperando el acto anunciado y las autoridades comenzaba a llegar a la monumental tribunal, emplazada junto a la estatua de Colón.

Momentos antes de ser leído el mensaje al Caudillo, el general Barros, acompañado por otras autoridades militares, pasó revista a la formación, mientras las Bandas de cornetas y trompetas tocaban marchas.

Después el general y sus acompañantes se unieron a las demás autoridades en la tribuna.

Delante del monumento a Colón estaba levantada una monumental tribuna de tres planos, respaldada por una grandísimo retrato del Caudillo, con una leyenda alusiva al día. A sus costados había grandes gallardetes con los colores nacionales y Nacional-sindicalistas.

Serían las once y media cuando el camarada Lorenzo, jefe provincial de Falange Española Tradicionalista leyó el mensaje de la Falange al Caudillo. Efectuó la lectura desde la mencionada tribuna y se hallaba entonces rodeado de las personalidades siguientes: general Barros, gobernador militar de la plaza; general Ruiz del Portal; general Piñol, de la Guardia civil; excelentísimo señor arzobispo; gobernador civil de la provincia; presidente de la Diputación; presidente de la Audiencia; alcalde; rector de la Universidad; coronel Besalosqui, jefe de los batallones de Orden Público; coronel Zapata; delegado de Hacienda; camarada director de LIBERTAD; camarada Luis Burgos, jefe provincial de Prensa; jefe provincial de Propaganda; delegado provincial de Sanidad de Falange Española Tradicionalista; camarada Mendoza, inspector provincial de Sanidad; regidora provincial de la Sección femenina de Falange Española Tradicionalista; camarada Orondo, en representación del jefe militar provincial de Milicias; representación de fuerzas legionarias; coronel Rivera, director de la Academia de tenientes provisionales de E. M., representación de la Cámara de la Propiedad.

Después de leído el mensaje, que la inmensa muchedumbre escuchó en respetuoso silencio, se interpretaron los himnos de Falange Española Tradicionalista y el Nacional.

Terminado este acto las autoridades se trasladaron al templete situado en el centro del Campo Grande y desde allí presenciaron el brillantísimo desfile, que se efectuó por el siguiente orden:

Abría marcha una escuadra de gastadores del Regimiento de San Quintín; seguía una compañía con banda, música y bandera; un escuadrón de Caballería pie a tierra, con banda de trompetas y estandarte; una batería pie a tierra, con banda de trompetas y estandarte; una compañía de Ingenieros Zapadores Minadores; una compañía de Sanidad; la banda de la Guardia civil de Valdemoro y una compañía de la Guardia civil con bandera; una compañía de Asalto; Servicios de retaguardia de Falange Española Tradicionalista y varias centurias de la C. N-S y cerraban la marcha varias centurias de flechas, con bandas de cornetas y tambores.

Y concluído el desfile se formó una imponente manifestación, al frente de la cual se situaron las autoridades. Esta manifestación pasó por la calle de Santiago, Plaza Mayor y se dirigió hacia Capitanía, en donde las autoridades fueron recibidas por el general Barros, gobernador militar.

Llegados al despacho del general, se adelantó el excelentísimo señor gobernador civil, don Emilio de Aspe, que rogó al excelentísimo señor gobernador militar que hiciese llegar hasta los altos Poderes la manifestación de inquebrantable adhesión del pueblo de Valladolid, al mismo tiempo que expresó su propia adhesión y la de todas las autoridades. Hizo fervientes votos por la prosperidad de España, conducida por el Caudillo, que nos lleva rápida y seguramente al éxito de la campaña.

El general Barros le contestó diciendo que trasmitirá a S. E. los deseos de las autoridades, en cuyos sentimientos de adhesión al Generalísimo participa también con todo entusiasmo.

Después de pronunciadas estas palabras las autoridades, acompañadas del general Barros, salen al balcón, en donde reciben las aclamaciones de la multitud.

Las bandas interpretan los himnos patrióticos y el Himno Nacional y se dan los vivas reglamentarios, contestados con gran ardor y entusiasmo por la enorme muchedumbre congre-

EL SEÑO[illegible] ENVIA TELEGRA[illegible] CAUDILLO Y AL[illegible]RO DEL IN[illegible]R

El gobernador civil, señor Aspe, cursó ayer un telegrama de felicitación al Generalísimo y otro al ministro del Interior, dándoles cuenta de los brillantes actos celebrados por la mañana.

En Oviedo

Oviedo.—A las once y media de la mañana se concentraron las fuerzas de la guarnición, milicias y Organizaciones Juveniles de Falange Española Tradicionalista y de las J. O. N.-S. en el campo de maniobras para escuchar el mensaje al Caudillo, que fué leído por el jefe provincial, camarada Arias de Velasco. Al terminar esta lectura se interpretó el himno de la Falange y a continuación el Himno Nacional, mientras una batería hacía las salvas de ordenanza. Terminada esta sencilla pero emocionante ceremonia, las autoridades y jerarquías del Movimiento se trasladaron a la plaza de la Escandalera, donde después de unas breves palabras pronunciadas por el alcalde de la ciudad se descubrió una valiosa placa que dará a aquélla en lo sucesivo el nombre de plaza del Generalísimo. Inmediatamente después desfilaron las tropas y milicias en medio del entusiasmo de la muchedumbre.

A mediodía se sirvieron comidas extraordinarias a las tropas, reclusos, hospitales, comedores de «Auxilio Social» y batallones de especialidades, integrados por prisioneros.

A las siete y media de la tarde partió de la plaza Daoiz y Velarde una gran manifestación, a la cabeza de la cual marchaban todas las autoridades provinciales y locales y las jerarquías de Falange Española Tradicionalista y de las J. O. N.-S., manifestación que recorrió algunas calles, disolviéndose en la «Casa de España».

Por la noche los edificios públicos, Bancos y muchas casas particulares lucían iluminaciones. En uno de los edificios de la plaza del Generalísimo había sido colocado un monumental retrato de Franco.—*Faro.*

En Sevilla

Sevilla.—Esta mañana apareció la ciudad completamente engalanada, luciendo los balcones colgaduras y banderas nacionales y del Movimiento. Los tranvías llevan gallardetes.

A las diez de la mañana se ha cantado un solemne Tedeum en la Santa Iglesia Catedral en acción de gracias por las victorias españolas, por habernos deparado Dios un Caudillo cristiano: el Generalísimo Franco, y para implorar del cielo la victoria final de la Cruzada.

Oficio el Emmo. y Rvdm. Sr. Cardenal Segura y Sáinz, arzobispo de la Diócesis, ministrado por los canónigos señores Guerra y Marín Robayo. El prelado expuso el Santísimo Sacramento, y seguidamente entonó el himno, que fué cantado por la capilla de música de la Basílica.

Al acto asistieron el general de la segunda región militar, don Ignacio de las Llanderas; gobernador militar, señor Aramburu; gobernador civil interino, representaciones del Ayuntamiento y de la Diputación, jerarquías del Movimiento y todos los jefes y oficiales de los Cuerpos y Armas de la guarnición que se hallaban francos de servicio, así como nutridas representaciones académicas y de la Universidad literaria.

EN PAMPLONA

Pamplona.—Desde las primeras horas de la mañana la ciudad estuvo engalanada. Las músicas han recorrido las calles tocando alegres dianas.

A las doce se ha celebrado en la Catedral un solemnísimo Te Deum. Han asistido a él todas las autoridades y representaciones de todas las fuerzas de la guarnición con banderas y músicas, así como las milicias de Segunda Línea y Organizaciones Juveniles. El templo se encontraba abarrotado de fieles.

Ha oficiado en la solemne ceremonia el vicario capitular de la Diócesis.

Terminado el acto religioso se ha verificado un brillantísimo desfile de fuerzas y milicias ante las autoridades.

El público no ha cesado de ovacionar a todas las fuerzas, dándose también repetidos vivas a España y al Caudillo Franco.

En el desfile iba una representación de caballeros mutilados de guerra.

Por la tarde se ha celebrado una gran manifestación de adhesión al Caudillo Franco.

La manifestación ha partido del Ayuntamiento, y por las principales calles de la ciudad se ha dirigido al paseo de Sarasate, donde estaba la tribuna de las autoridades.

Desde esta tribuna el jefe provincial del Movimiento ha leído el mensaje al Caudillo en medio de un silencio impresionente.

Al final de la lectura de dicho mensaje se ha desbordado el entusiasmo, dándose vivas al Generalísimo Franco.

Se han enviado numerosísimos telegramas de adhesión de las autoridades y personalidades a S. E. el Generalísimo. — *Faro.*

EN SORIA

Soria.—En la mañana de hoy, a las doce y media, se concentraron las fuerzas de la guarnición de la ciudad en la Plaza del Generalísimo Franco. El jefe provincial de Falange Española Tradicionalista y de las JON-S leyó el mensaje de salutación que la Falange de esta población dedica al Caudillo.

Seguidamente comenzó el desfile militar, situándose las autoridades en la plaza de San Esteban, en la cual estaba instalada la tribuna en el magnífico edificio que tiene el Banco de España en esta ciudad. En la parte central de los balcones de este Banco aparecía un monumental retrato del Generalísimo. Ocuparon la presidencia para presenciar el desfile los gobernadores militar y civil, presidente de la Diputación, delegado de Hacienda, delegado de Orden Público y otras muchas autoridades, representaciones y corporaciones.

Comenzó el desfile entre grandes aplausos y vítores del pueblo, que aclamaron a las fuerzas, no cesando de ovacionarlas, especialmente a la Guardia civil, Falange de Soria y sección de flechas. Todos los balcones de ciudad estaban engalanados con colgaduras de los colores de la bandera nacional.

A las siete de la tarde en el Ayuntamiento se ha celebrado un simpático acto patriótico, que ha consistido en la entrega de 100 a 1.000 pesetas a las madres que hubieran perdido mayor número de hijos en el frente, a las mujeres que hubieran perdido a sus maridos y a las madres que tuvieran en el frente mayor número de hijos, y a todos los enfermos, mutilados y heridos que están hospitalizados en esta ciudad, habiéndose repartido un total de pesetas 7.750.

Presidió este acto el obispo de Soria, los gobernadores civil y militar, asistiendo también toda clase de autoridades. El salón del Ayuntamiento donde se celebraba el acto estaba totalmente abarrotado de público.

El alcalde pronunció un sencillísimo discurso, haciendo resaltar cómo todo el pueblo de Soria en vez de dedicar el dinero en festejos profanos lo había dedicado a honrar a aquéllos que habían padecido en la campaña, y a enaltecer la memoria de los muertos y a remediar las necesidades de los que habían perdido sus miembros, impidiéndoles desarrollar su trabajo.

Acto seguido pronunciaron breves palabras alusivas al homenaje que se celebraba el obispo de la Diócesis y el gobernador civil, terminando el acto entre aclamaciones a España, al Ejército y al Generalísimo Franco.—*Faro.*

En San Sebastián

Desde anoche la ciudad se encuentra engalanada, luciendo todos los balcones colgaduras con retratos del Generalísimo.

Desde las primeras horas de la mañana de hoy un gentío inmenso llenaba las calles de San Sebastián. En la Avenida de España se ha colocado una efigie del Caudillo, de diez metros de altura, engalanada con verdadero gusto, a la que daban guardia un número de cada uno de los Cuerpos de la guarnición, un herido, un requeté y un falangista.

En la tribuna se situaron las autoridades, presididas por el gobernador militar, general Baigorri, el cual revistó las fuerzas. Asistieron todas las autoridades y representantes del Cuerpo diplomático que se hallaban en la ciudad, así como las jerarquías de Falange Española Tradicionalista y de las Jons. Desfilaron las fuerzas de la guarnición, haciéndolo a continuación las de la Guardia Civil, Carabineros, fuerzas de Marina, Infantería, Ingenieros, Artillería, Milicias, Organizaciones Juveniles y detrás un gentío extraordinario que aplaudió el paso de las fuerzas. El jefe provincial de Propaganda, camarada Manuel Fernández Cuesta, en ausencia del jefe provincial del Movimiento, que se halla en Burgos, leyó el Mensaje de la Falange al Caudillo, en medio de frenéticas ovaciones. El entusiasmo popular era extraordinario y la vibración de San Sebastián ha sido de difícil superación.

Esta tarde, a las siete y media, se celebrará una manifestación, desfilando con antorchas.

La animación de la ciudad es extraordinaria. El secretario provincial del Movimiento, camarada Miguel Rivilla, ha dirigido al Caudillo un telegrama, en nombre de Falange Española Tradicionalista y de las Jons de Guipúzcoa, expresando la inquebrantable adhesión a su Jefe.

DIVERSOS ASPECTOS DEL ACTO

Arriba, las autoridades dirigiéndose a la tribuna.—En el óvalo, el camarada Lorenzo, jefe provincial de la Falange, lee el Mensaje al Caudillo.—En el centro, las autoridades y representaciones a su llegada a la tribuna.— Abajo, las fuerzas formadas poco antes del desfile

Premiño Optico

Folletones de LIBERTAD — Núm. 15

"Arena española"

Ministros franceses complicados

Uno de los más activos colaboradores de Tolera era el diputado por Bouches-du-Rhone. Jean Cristofol, inspector de la aduana de Marsella y jefe comunista de la región. No pasaba día sin que estos dos "negociantes", con la colaboración de Portalis, del ex-diputado italiano Amadeo, del alemán Kraft Sachs y, se comprende, con la inevitable intervención del representante del Komintern, enviasen una expedición de "voluntarios", de armas o de municiones a la España roja. Cuando surgían dificultades por estar la fabricación de armas bajo control, se recurría al contrabando y, se sobreentiende, que las autoridades francesas nada hacían para evitarlo. Gran parte del tráfico de armas y voluntarios iba directo desde la sede de la organización del Socorro Rojo o de la casa de los Sindicatos, que se encuentra en París en la calle Mathurin-Moreau, 8.

¿Qué decía la Prensa? En Francia todo se disimulaba. Y en cuanto a la Gran Bretaña, el silencio de los grandes órganos de información sobre la conducta de los franceses del Frente Popular y de las Internacionales estuvo a punto de producir una guerra, ya que la opinión pública fué "trabajada" con tal habilidad valiéndose de noticias falsas y calculadas reticencias, que se creyó toda clase de felonías.

MINISTROS FRANCESES COMPLICADOS

Los efectos de la "No Intervención" fueron exactamente los opuestos a los que se querían mostrar a la superficie. La "No Intervención" ha sido una clásica inversión de los hechos. Francia, no pudiendo por sus condiciones de semibolchevizada, producir grandes cantidades de armamentos a utilizar en una campaña bolchevique al otro lado de la frontera, tenía miedo de que Alemania se considerase provocada y enviase a España más armas de las que Francia podía suministrar. Entonces se pensó en la "No Intervención", por la que todos se comprometían a no suministrar armas. No quedaba ya otra cosa por hacer que mantener espías en todas las partes del mundo y en el momento en que se preveía un pequeño envío de armas a los nacionales, la noticia era lanzada en toda la Prensa; se denunciaba con grandes titulares en todos los países, obteniéndose así los objetivos prefijados. En el entreacto estaban libres para enviar a los rojos todo el material de que estuvieran precisados, aprovechando la reacción ingenua producida en las masas populares de los países por ellos trabajados a través de la Prensa.

El material francés caído en poder de los nacionales es la más patente demostración de cómo Francia interpretó la "No Intervención". Igual que hicimos en lo referente al material ruso, publicamos los datos oficiales del Gobierno de Salamanca:

Ametralladoras, 112.
Fusiles ametralladoras, 465.
Cartuchos, 24.000.000.
Fusiles, 29.370.
Morteros, 89.
Cañones, 85.
Proyectiles de artillería, 22.400.
Aeroplanos, 212.

Si Inglaterra dirigía llamadas para la moderación, siempre quedaba la salida de culpar de las infracciones a los alemanes incontrolables del Sur de Francia.

El semanario francés "Gringoire", en su número de 22 de octubre de 1937 acusó, citando sus nombres, a ocho ministros franceses de estar comprometidos a lanzar a Francia en una guerra por cuenta del Gran Oriente y del Komintern. El semanario rogó a estos ocho ministros desmintiesen esta afirmación y declarar que estaba dispuesto a probar ante los Tribunales su aserto y a determinar el lugar donde el acuerdo fué elaborado. El desafío, no es necesario decirlo, no fué aceptado.

Mañana publicaremos:

LA RECLUTA EN MASA DE LOS RENEGADOS ORGANIZADA EN EL MUNDO POR LA CENTRAL JUDIO-MASONICA.

LA CASI TOTALIDAD DE LOS "VOLUNTARIOS" FUE RECLUTADA CON LA LISONJA, LA MENTIRA Y EL ORO TRAIDO DE ESPAÑA.

(De la versión italiana del "Corriere della Sera).

SGCB2021

Ultimátum de Polonia aceptado por Checoeslovaquia

SE CONCEDE A AQUELLA NACION TODO EL TERRENO QUE EXIGIA

Varsovia, 1.—El conflicto que existía entre Polonia y Checoeslovaquia acerca de las minorías polacas que habitan la región de Csieszyn, ha sido zanjado definitivamente.

El Gobierno polaco comunicó al Gobierno de Praga un ultimátum ayer tarde, en el que exigía la cesión del territorio en cuestión y señalando las condiciones en que deseaba se llevara a cabo la ocupación.

El Gobierno checoeslovaco ha contestado a esta nota del 30 de septiembre en sentido favorable, aceptando en toda su extensión la proposición polaca.

Queda por lo tanto convenide entre ambos Gobiernos que la región objeto de la nota será transferida a las autoridades polacas en plazo de horas. (Se cree que éste expirará hoy a las 14). Las regiones de Freidstadt y de Csieszyn habrán de ser ocupadas en el plazo de diez días.

La delimitación de las nuevas fronteras, así como la realización de posibles plebiscitos, serán llevados a cabo por vía de acuerdo entre ambos Gobiernos. El Gobierno se compromete a adoptar las medidas necesarias a la liberación de todos aquellos súbditos checoeslovacos de origen polaco que se encuentren prestando servicio militar al Gobierno checo, así como la puesta en libertad de los individuos de la misma nacionalidad que estuvieran encarcelados por razones de delito político.

El Gobierno de Polonia ha expresado su satisfacción por ser zanjada tan rápidamente la delicada cuestión. (CSA).

EL ACUERDO DE MUNICH, EN EJECUCION

Praga, 1.—El Gobierno checoeslovaco ha dado a conocer a la población que esta tarde se ha empezado a poner en ejecución el acuerdo de Munich. El Consejo de ministros ha deliberado acerca de las consecuencias de orden jurídico, financiero y económico de dicho acuerdo, nombrando un Comité que se ocupará de examinar todas aquellas cuestiones que se refieran a las que haya de tratar la Comisión internacional creada por decisión de la Conferencia de los Cuatro.

El Consejo de ministros, reunido esta mañana, examinó la nota fechada en 30 de septiembre, entregada por el Gobierno de Polonia, acerca de la región de Csieszyn, y acordó aceptar el ultimátum que representaba esta nota, debido a las dificultades de orden internacional y puesto que es la única posición que se pueda adoptar.

Estas decisiones del Gobierno de Praga han sido tomadas de acuerdo con los jefes responsables de los diferentes partidos políticos del país.—(CSA).

EL PRIMER LORD DEL ALMIRANTAZGO

Londres, 1.—El primer lord del Almirantazgo, señor Cooper, ha presentado su dimisión al primer ministro, Mr. Neville Chamberlain, en una carta en la que dice, después de manifestar que le es sumamente penoso dar en estos momentos una nota discordante, que debe declarar no tener ninguna confianza en lo referente a la política exterior seguida por el actual Gobierno. Sus sentimientos reales del honor y de la lealtad le obligan a obrar en este sentido.

A esta carta el primer ministro ha contestado aceptando la dimisión del ministro. Le expresa su pesar personal, pero la aprueba al separarse de un Gabinete cuyas ideas no comparte.—(CSA).

COMENTARIOS DE LA PRENSA POLACA

Varsovia.—El público polaco espera la decisión inmediata del reintegro del distrito de Olsa a Polonia. La Prensa declara que la nota polaca enviada ayer a Praga es el último aviso.

"Gazeta Polska" constata que la población polaca de Olsa lucha en abierta sublevación por su regreso a la madre Patria con las armas en la mano. La suerte de ese territorio está ya decidida.

"Express Poranny" hace observar que Munich ha reconocido plenamente el papel que Polonia desempeña en el Continente europeo. Los Gobiernos de Italia y Alemania ven en la realización de las reclamaciones polacas y húngaras una condición primordial, sin la cual no sería posible garantizar las fronteras del nuevo Estado checoeslovaco. La opinión polaca ve en ello una prueba de lealtad y de comprensión de dichos Gobiernos.—DNB.

LA COMISION INTERNACIONAL CREA DOS SUBCOMISIONES

Berlín, 1.—La Comisión internacional, creada por el acuerdo de Munich y las reuniones que hemos anunciado ya, ha nombrado dos subcomisiones: una para encargarse de resolver los aspectos económicos y la otra para entender en los asuntos referentes a la delimitación de fronteras y de plebiscito.

El alto mando de las tropas alemanas ha dado un comunicado en el que se hace saber que el ejército alemán ha penetrado en la región número 1 esta tarde a las 14 horas, prosiguiéndose el avance hacia el río Moldau.

La población liberada acoge a las tropas con gran entusiasmo.—(CSA).

GRAN DECAIMIENTO EN PRAGA

Praga.—La población de Praga da muestras de gran decaimiento. Durante la noche se han observado por todas partes de la ciudad, habitantes agrupados discutiendo los acontecimientos, no habiéndose producido ningún incidente. Los periódicos ingleses y franceses, han sido retirados de los quioscos. Sin embargo, la ciudad ofrece un aspecto normal.

La Prensa publica, además de las proclamas de las personalidades dirigentes, numerosas declaraciones de diferentes organizaciones en las que se expresa la profunda decepción que en todas ha causado el hecho de que las grandes democracias no hayan hecho todo lo posible para mantener el «statu quo». Son analizadas las razones que han servido de base a la actitud de Francia, de Inglaterra y especialmente de Rusia. Los periódicos publican el acuerdo germano-inglés en segundo lugar, y sin aadir comentarios. Sólo la «Prager Presse» declara: «Se ha tenido noticia en el trascurso de la tarde del texto del acuerdo llevadoa cabo entre Chamberlain e Hitler, por el cual Alemania y Gran Bretaña renuncian para siempre a recurrir a las amas para resolver problemas entre los dos pueblos. Dicho acuerdo coloca en segundo término la cuestión checoeslovaca. La amistad anglo-alemana ha sido siempre uno de los fines principales de Hitler y el acuerdo que acaba de llevarse a cabo constituye sin duda, su mayor éxito».

Una vista de las trincheras que se construyeron en Praga para resguardar a la población civil en caso de bombardeo

Praga dice que las tropas alemanas han franqueado la frontera germano-checa

El general Sirovy dirige una alocución al Ejército

Berlín, 1.—Las tropas alemanas han cruzado ya la frontera germano-checa.

Un comunicado del mando superior del ejército checo hace saber que las primeras tropas alemanas han franqueado la frontera germano-checa en las cercanías de Helfenberg a las 14 horas y han emprendido la ocupación de la zona número 1, situada, como se sabe, en el ángulo sur del cuadrilátero de Bohemia, regada por las aguas del Moraaa.—(CSA).

FUERZAS QUE HAN DE TOMAR PARTE EN LA LABOR DE CONTROL

Londres, 1.—El Foreing Office se ha ocupado hoy de la designación de las fuerzas británicas que han de tomar parte en la labor de control que ha de realizarse en la ejecución de los acuerdos tomados en Munich, referentes a la evacuación y plebiscito de los territorios sudetes de Checoeslovaquia.

Se encontraban ya en Praga dos observadores, pero siendo este número insuficiente para llevar a cabo la labor citada, el Gobierno de Londres ha propuesto al de Praga el aumento de dichos observadores. Aceptado ello por el Estado checo, el Foreing Office ha nombrado otros seis delegados para intervenir en estas tareas.

Por otra parte se sabe que en la ocupación de las zonas en litigio por las tropas alemanas, la zona neutra que ha de mantenerse entre las tropas alemanas por una parte y las tropas checoeslovacas que evacúan el territorio será de una anchura que oscila de kilómetro y medio a tres. Entre los contingentes alemanes y checoeslovacos existirán enlaces designados en oficiales alemanes y checoeslovacos.—(CSA).

LA COMISION INTERNACIONAL SE REUNE

Berlín, 1.—La Comisión internacional nombrada en virtud del acuerdo de los cuatro, celebrado en Munich, se ha reunido hoy dos veces en la Whilelmstrass.—(CSA).

PROHIBIDA LA ENTRADA EN LAS ZONAS SUDETES DE OCUPACION

Berlín, 1.—Ha quedado terminantemente prohibida la entrada en las zonas sudetes alemanas de ocupación de las regiones 1, 2, 3 y 4 a toda persona procedente de Alemania. También queda prohibido el vuelo de aviones sobre dichos territorios. La prohibición no interesa a los alemanes sudetes refugiados en territorio del Reich. (CSA).

SE DICE QUE HITLER IRA A EGER

Berlín, 1.—Se cree saber que el Führer Canciller irá a la ciudad de Eger, situada en la zona marcada con el número 3 en el mapa de la ocupación de regiones sudetes, en cuanto se haya realizado la anexión completa de dicha región, que ha de llevarse a cabo del 4 al 5 de octubre. (CSA).

DALADIER, EN LA TUMBA DEL SOLDADO DESCONOCIDO

París, 1.—Esta noche, a petición de los antiguos combatientes, el presidente del Consejo y ministro de la Guerra, monsieur Edouard Daladier irá personalmente a reanimar la llama que arde sobre la tumba del Soldado Desconocido bajo el Arco de Triunfo de la "Place de l'Etoile". (CSA).

ALOCUCION DE SYROVI

Praga, 1.—Después de la reunión celebrada por el Consejo de ministros, en que se decidió aceptar las decisiones de Munich y después del discurso del jefe del Gobierno, general Syrovi, en el que éste dió a conocer la resolución adoptada por el Estado, el generalísimo de los ejércitos checoeslovacos dirigió al ejército una alocución exhortándole a aceptar con sangre fría las medidas tomadas por los dirigentes de la nación. Añadió que ello representaba un sacrificio en aras de la paz mundial y que tuvieran la plena seguridad que el honor de las armas checoeslovacas estaba a salvo, ya que no habían sido derrotadas y que su fama no había sido en nada menoscabada. Esta solución era la única, ya que la desigualdad de las fuerzas, siendo tan considerable una guerra, hubiera arrastrado a la muerte a toda una generación.

En señal de duelo las radios checoeslovacas suspendieron sus programas musicales.

Las palabras del generalísimo fueron escuchadas en silencio con gravedad y terminadas se organizaron manifestaciones patrióticas. (CSA).

Negrín en Ginebra

Por ORIOL MONTALT

Hay en Ginebra un periódico que se titula «Journal des Nations». Muchos ginebrinos lo ignoran y no pocos de los que lo conocen de vista (porque el tinte azul pálido de su papel llama la atención), creen que viene de París.

Más que los ginebrinos leen ese periódico ciertas gentes que, fuera de Suiza, se las dan de conocedores de los problemas internacionales, y entre ellos es corriente la creencia que es órgano oficial de la Sociedad de las Naciones. El «Journal des Nations» cultiva ladinamente el equívoco poniendo inmediatamente debajo del título: «Siége de la Société des Nations». La sede de la Sociedad de las Naciones es indudablemente Ginebra, y cualquier periódico que aparezca en la ciudad del Leman podría poner lo mismo. Como cualquier periódico de Berna se puede decir publicado en la «Sede de la Unión Postal Universal», o los de París, «Sede de la Unión Internacional de Pesas y Medidas».

La mayor parte de funcionarios de la S. de N leen ese periódico. Este hecho, que hay que exponer en honor a la verdad, no hace mucho honor a esos empleados, pero se explica en cierto modo. De ello tienen la culpa los periódicos de Ginebra propiamente dichos, los cuales, apenas si se acuerdan que la S. de N. existe. Todos, incluso el «Journal de Genévé», tan conocido en los medios internacionales, dan más importancia y dedican más espacio a un accidente en el que un ciclista se haya roto tres costillas, o en que un chofer haya tumbado un farol que a las tareas cotidianas del Palacio de la Paz. Todo lo contrario ocurre con el «Journal des Nations», creado expresamente para ocuparse de la Sociedad de las Naciones y de la... digamos «actividad» de sus funcionarios. Es natural, pues, que éstos se muestren agradecidos.

¿De qué vive el «Journal des Nations» quieren saber ustedes? ¡Vaya pregunta indiscreta! Su tiraje es extraordinariamente reducido y el número cuesta el doble de lo que cobran los demás periódicos de Ginebra. Pero aun considerando todo eso y que no da el periodiquillo más que cuatro paginitas, no se explicaría el lujo de la Redacción y de los redactores. Hemos de repetir, pues, ¿de qué vive el «Journal des Nations»?

Diga su redactor en jefe, De Prato, por qué, expulsado de Ginebra, tiene que vivir en el vecino pueblo francés de Annemasse. Le echó el Gobierno porque se demostró que había cobrado diez mil francos suizos del cónsul rojo español, señor Rivas Cherif, y no pudo explicar qué servicios había rendido en cambio. ¡Maldito cuñado de Azaña!, pensaría De Prato. ¿A quién se le ocurre dejarse mis recibos encima de la mesa, al alcance de cualquier intruso? No me había ocurrido con ningún otro cónsul...

El «Journal des Nations», no sólo protege escandalosamente a los rojos españoles. No sólo es más negrinista que Negrín, sino que es más partidario de Checoeslovaquia que el propio Benes, más sinófilo que Chiang Kai Shek. ¿Quién sería capaz de decir lo que el «Journal des Nations» le cuesta al Negus?

Lo que es por España «gubernamental» siente el periódico una verdadera pasión. «Juan Negrín (decía últimamente al comentar la última maniobra roja, la de la retirada de los voluntarios) nos ha redimido de las faltas, las cobardías, las bajezas de los europeos.

»Juan Negrín ha obrado en el mismo cuadro de la colectividad, en el cuadro del Pacto.

»Juan Negrín ha desvanecido, con ademán magnífico, los fantasmas de la No Intervención, incubadora de guerras y traiciones humanas. Comentar las palabras y el proyecto de resolución sometidos por el presidente del Consejo español sería querer completar lo que es perfecto. Juan Negrín ha liberado la paz...»

Precioso... magnífico... Párrafos soberbios... merecedores de soberbia propina.

***

Vayan ustedes a saber por qué será, pero el caso es que Negrín no les parece a muchos tan malo como otros cabecillas rojos. «Es un fisiólogo ilustre», dicen unos al verle en el Congreso de Zurich. «No es comunista, sino socialista», distinguía cierto inocente interlocutor nuestro el otro día, mientras que un santo sacerdote de Lyon, muy sabio por cierto, me confesaba cándidamente: «A mí no me parece tan malo ese Negrín... dicen que tiene un hermano cura».

Claro está que a los primeros delegados de la mayor parte de las naciones no les engaña ni Negrín ni ningún rojo español. La proposición negriniana sobre la retirada de voluntarios causó cierta emoción por lo inesperada, y a falta de otros asuntos interesantes. Pero si por un lado fué comentada, por el otro cayó, para los fines prácticos, en el vacío, a pesar de que el primer ministro rojo tuvo la astucia de hacer su proposición al Consejo y no a la Asamblea, pues en ésta basta un voto en contra para que una proposición no prospere.

***

De nada les valdrá a los rojos el «brillante» séquito que han enviado. Mienras cada país, ante la gravedad de los acontecimientos europeos, se ha limitado a enviar a Ginebra, como quien dice, la criada, de Barcelona han llegado: el primer ministro, el ministro de Estado, el embajador en París, el embajador en Londres, el embajador en Praga... Paseábamos el otro día por la rue de la Confédération, cuando vimos salir de una lujosa tienda dos verdaderos esperpentos: dos mujeres bajas, rechonchas, pintadas como nadie acostumbra hacerlo en Ginebra, vestidos y sombreros estupendos, cargadas de pieles magníficas, más que un oso de Siberia, ordinarias... Nos quedamos estupefactos, y más todavía al oirlas hablar español: ¡rojas!, nos dijimos al momento. Y no nos engañamos. Atravesaron la calle; al otro lado les esperaba un automóvil con la bandera republicana española, el lacayo, la gorra en la mano y en actitud de reverencia, junto a la portezuela abierta.

Ginebra, 26 septiembre.

Los que sufrieron privación de libertad en zona roja después del 17 de Julio serán militantes de la Falange

Burgos. — El «Boletín Oficial del Estado» publica hoy, entre otras, las siguientes disposiciones:

Decreto concediendo la condición de militante de Falange Española Tradicionalista y de las J. O. N-S. a aquellas personas que por la causa de Dios y de España sufrieron privación de libertad en la zona roja con posterioridad al 17 de julio de 1938.

Las asociaciones y agrupaciones de individuos comprendidos en la anterior disposición quedan unificadas en una sola de carácter nacional, con la denominación de «Hermandad de Cautivos por España», que se incorpora a Falange Española Tradicionalista y de las J. O. N-S.

Decretos ya conocidos sobre concesión de condecoraciones y medallas de Sufrimientos por la Patria.

Decreto de la Vicepresidencia dejando sin efecto, a partir de los haberes del mes de septiembre, el descuento de haberes de los funcionarios.

Decreto de Asuntos Exteriores aprobando el reglamento de la Orden de Isabel la Católica, de la cual será gran maestre el Jefe del Estado.

Otro de Hacienda autorizando al ministro para poner en circulación diez millones de pesetas en monedas de veinticinco céntimos.

Orden señalando en 186'7 por ciento el recargo que debe cobrarse en las liquidaciones de los derechos de arancel durante la primera decena de octubre.

Orden dictando normas y señalando el programa para la convocatoria de mil plazas de agentes auxiliares de Investigación y Vigilancia.

Orden de Defensa sobre celebración de ciclos de enseñanza para convalecientes en hospitales de guerra.—*Faro*.

Mañana, recaudación de "Día del plato único" y "Día sin postre"

La recaudación por ambos conceptos se efectuará mañana lunes, día 3, de nueve y media a trece y de dieciséis a diecinueve, en los centros recaudatorios de costumbre; y para los hoteles, fondas y hospedajes, el martes próximo, día 4, a las horas indicadas anteriormente, en el centro que les fué designado.

Las cuotas a satisfacer en el día de mañana son las correspondientes a los días 22 y 29 del pasado mes de septiembre por el "Plato único", y a los días 19 y 26 del citado mes y 3 del actual por el "Día sin Postre", recordando la obligación de hacer efectivo el importe de las aportaciones en los centros recaudatorios.

FOTO DOBLEMENTE SIMBOLICA

He aquí una foto doblemente simbólica. Representa un lago de Munich. Munich en estos momentos está idealmente prestigiada porque de ella acaba de surgir la paz. Por otro lado, un lago es una de las imágenes más expresivas de paz y de equilibrio. Por eso esta foto—un poco amaneradamente—pudiera titularse así: la paz material y espiritual de Europa

— BAR SOL —
RESTAURANT ECONOMICO
Eustaquio Domínguez
SANTIAGO, 61 — TELEFONO 1123

Producto de
INDUSTRIAS ANDALUZAS S. A.
SEVILLA

LUCIDOR EL LIMPIAMETALES QUE NUBLA AL SOL
Producto de Industrias Andaluzas, S. A. SEVILLA

ALMACENES LAS ALDABAS
COLCHAS
ALFOMBRAS
TAPICES
DAMASCO

GAFAS-FOTO
PROYECCION
Casa especial de OPTICA
Depósito de CRISTALES
"PUNKTAL ZISS"
Ferrari, 11-OPTICA IRIS-Tel. 16-16

José Fernández de la Torre
Dos de Mayo, número 11 (Hotel)
Teléfono 2622
PINTURA EN GENERAL

Femeninas

Sombrero de muselina clara a rayas sobre fondo beige.

Ellas escriben

Queridísima Laly:

No sé ni cómo me he decidido a escribirte. Llevo quince días horribles. Quince días que no veo a Ricardo y que son otros tantos días acordándome mucho más de él.

Ya sabes tú, Laly, que ni mamá ni papá vieron ni siquiera despreocupadamente mi noviazgo con Ricardo, y sabes, lo sabes quizá hasta más sinceramente que yo, que cada día que tenía con él una entrevista la cosa causaba grandes revuelos, que comenzaron primero en torno a la mesa de casa y que acabaron, como están hoy, en torno a la mesa de todas las casas de mi gran familia.

Es horrible, Laly, esa compenetración de toda mi familia en franca oposición para mí. Es horrible que no quieran ver ni la bondad ni las magníficas cualidades de Ricardo y es mucho más horrible, tú lo sabes bien, que el argumento que se me opone no lo compone ni más ni menos que la modesta situación social de la familia de Ricardo.

Como siempre me ha gustado complacer a mis padres, esta vez, por doloroso que me resulte, tengo que hacerlo también. ¡Les quiero tanto! Pero tú, Laly, que siempre mereciste tan buen juicio a mamá, que te pone de comodín a la hora de cualquier ejemplo y que conoces de sobra mi situación y la de Ricardo, puedes hacerme otro gran favor, puesto que nadie como tú sabrá abordar la cuestión.

Quiero que vengas unos días. Que les hables de Ricardo, de su entusiasmo por el trabajo y por el estudio, que a ti te encantaba y hasta te sorprendía, y quiero también que les hables de cómo habla él de mí...

Estoy segura de la sensación que causará tu juicio porque no cabe duda que será el único que se hará de Ricardo conociendo a Ricardo.

Ven pronto, lo antes que puedas, porque no sabes muy bien qué dolorosos pasan para mí los días.

A Ricardo le he dicho que estoy indispuesta, pero me consta que la razón ha quedado al descubierto. ¿Cómo le hablo a él?

Por eso tu viaje, Laly, es imprescindible y urgente. De tu llegada a ésta—créemelo—dependerá la resolución definitiva de casa. Te necesito muy pronto. Bien para celebrarlo con mi alegría más inmensa o bien para que digas a Ricardo que no estoy indispuesta...

Te quiere mucho,

ISABELITA

Este modelo ha sido creado, especialmente, para una fiesta de noche otoñal. El bolero es de satín brillante, en azul pálido. Puede combinarse el color por blanco a negro, según el color de la falda.

Café-Bar-Restaurant

SANTABRICO

DIQUIO

VALLADOLID

El niño

Cómo se le debe bañar

(Continuación)

DURACION

La duración del baño debe ser tan corta como sea posible, para lavar rápidamente las partes del cuerpo de la criatura, comprendiendo la cabeza y la cara del niño. Es decir, unos tres a cinco minutos. No debe entretenerse al niño con juegos estando dentro del baño, ni tampoco permitirle gandulerías.

LA MADRE DEBE ESTAR COMODA

Es conveniente para comodidad de la madre que el baño es-

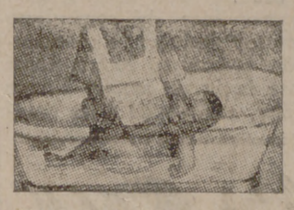

Posición correcta del niño en el baño. Cómo coge la mano izquierda de la madre el hombro izquierdo del niño

té alto, colocándole sobre una mesa a una altura de 80 centímetros o un metro del suelo.

En una silla o mesa auxiliar se colocan todos aquellos utensilios y materiales precisos para el baño: el jabón, la esponja, los polvos, el algodón, la vaselina, etcétera.

Una vez dispuesta el agua a la temperatura adecuada, se aproxima esta mesita auxiliar al baño, para que todo esté cómodamente al alcance de la mano de la madre, sin que tenga necesidad, cuando precise alguno de los objetos ya mencionados, de quedar abandonado al niño dentro del baño, ni tampoco de otra persona auxiliar.

EL BAÑO PROPIAMENTE DICHO

La madre se pondrá de modo que su mano izquierda quede al lado del baño y la derecha libre. Un detalle importantísimo para las madres jóvenes se refiere a cómo deben tener sostenido el niño durante el baño. Dentro del baño la cabeza de la criatura se encontrará sobre el brazo izquierdo de la madre y la mano izquierda por detrás de la espalda irá a coger el hombro y el brazo izquierdo de la criatura, como en la figura número 3 se detalla.

Primeramente se realizará la limpieza de la cara, para lo cual se frotará con un paño limpio bien exprimido; es recomendable no emplear para esta limpieza la esponja, porque se ensucia muy pronto y expone a infecciones extraordinariamente molestas de los ojos del niño.

Se continúa lavando el cuerpo de la criatura y en el mejor de los casos no empleando para esta operación más que la mano de la madre, previamente limpia. El cuerpo del niño se enjabonará, pero no directamente con la pastilla de jabón, sino que la madre tomará la pastilla en

Mientras la mano derecha lava el cuerpo...

su mano derecha que la queda libre y dándole unas cuantas vueltas recogerá la cantidad de espuma de jabón suficiente para frotar el cuerpo del niño.

El orden para el enjabonamiento será el siguiente: cuello, brazos, manos. Después el pecho y el vientre y por fin las piernas, enjugándose acto seguido con agua limpia.

Una vez bien enjabonado y aclarado el cuerpecito de la criatura por su cara anterior, se le dará vuelta para efectuar la limpieza de la espaldita.

También conviene que la madre sepa cómo debe sostener a su hijo en estos momentos: vuelto el niño su barbilla debe caer sobre la muñeca izquierda de la madre y con la mano izquierda vendrá a sujetarle cogiéndole

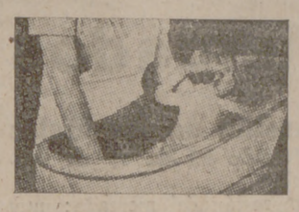

Tampoco debe olvidarse la espalda

por el hombro derecho. Es preciso recordar este detalle importantísimo: en ningún momento se debe sumergir la cara del niño dentro del agua del baño.

También se tendrá sumo cuidado en que no entre agua dentro de los oídos del pequeño. De la misma manera que hemos visto para la parte anterior del cuerpo se practica la limpieza de la parte posterior: espalda y nalgas. Y por último, poniendo un especialísimo cuidado, la región inguinal y las partes genitales.

Después de arrastrar el jabón de la espalda del niño con agua limpia, se le vuelve, colocándole de nuevo sobre la espalda y por fin se le saca del baño.

(Continuará)

El masaje y la juventud del cabello

Nada hay más eficaz para embellecer la cabellera que el masaje y el cepillo. Estos dos medios son suficientes para fortificar y prevenir la caída del pelo, pero conviene practicarlos con asiduidad.

EL MASAJE

Para obtener el máximo de eficacia del masaje es preciso, antes de realizarlo, locionarse la cabeza con uno de los productos especiales existentes en el mercado, pero escogido según que el cuero cabelludo sea seco, graso, seborreico o con película. Sucesivamente se trazarán pequeños surcos sobre la superficie de la cabeza, pasándose después la loción elegida, valiéndose de un cepillo con cerdas cortas; la fricción debe ser violenta. En seguida con la parte carnosa del final de los dedos se pellizcará el cuero cabelludo suavemente al principio, más prolongada y fuerte después, procurando la movilidad máxima. Una sensación de calor debe notarse inmediatamente; la circulación es activada por estas manipulaciones y los bulbos pilosos excitados y fortificados.

Este mensaje debe partir del comienzo de la frente o de la base de la nuca o de detrás de las orejas, para remontarse a la parte central de la cabeza. Su duración: diez minutos aproximadamente y una vez por día. Puede hacerse igualmente en seco si el hecho de mojar los cabellos puede ocasionar un rápido alisamiento de los cabellos. Terminada la loción y el masaje, debe frotarse fuertemente el pelo con un cepillo.

EL VESTIDO EN EL CINE

En la película «Las mujeres son así», de Warner Bros, Kay Francis usa este vestido de lana negro, cuyo único adorno consiste en una gruesa cadena en forma de collar y pulsera

Kay Francis, en la misma película, viste este traje de jersey azul marino que lleva la parte delantera de la chaqueta y las mangas de jersey gris con dibujos en rojo.

¿Sabía esto?

Para blanquear los brazos y las manos, se exprime una rueda de limón en un cuarto de litro de lemanos se exprime una rueda de acostarse. A la mañana siguiente deben lavarse con agua fresca.

A falta de hielo para endurecer la gelatina, colóquese el recipiente dentro de una palangana con agua fría, a la que se habrá agregado un buen puñado de sal gruesa.

Las manchas de té se quitan de los manteles y servilletas untándolas con una mezcla en partes iguales de glicerina y yema de huevo.

Para dar brillo al cristal se le agrega un poco de amoníaco en el agua en que se le enjuaga.

Los cuchillos no deben emplearse nunca para mover grasa hirviendo porque se embotan.

Para conservar los limones pónganse en un recipiente y cúbrase con agua fría cambiándola cada tres o cuatro días.

Bañando el pescado con agua hirviendo se le quitan las escamas con mayor facilidad.

Si el agua donde se hierbe el arroz se le agrega una cucharada de jugo de limón, los granos se conservan más blancos y firmes.

El pescado fresco debe cocinarse en agua hirviendo, pero cuando el pescado es viejo, ya salado o congelado, debe ponerse a cocinar en agua fría, dejando que se caliente gradualmente a medida que el agua se calienta hasta llegar a hervir.

Las habas deben cocerse con la menor cantidad de agua posible, porque así salen más sabrosas.

Para que la carne se ponga tierna basta echar una cucharada de vinagre en el agua al hervirla.

Nunca guarde el polvo de hornear en un lugar húmedo, porque la humedad evapora el gas y le quita las propiedades de fermentación al polvo.

ÚLTIMA MODA (izquierda) «Deshabillé» en muselina rosa con vuelos en tela de lana imitando chinchilla. (Derecha) Traje de interior enfranela gris, con reverso de brocado rojo. Escote con grandes botones a un lado y ojales del otro.

Especialidades médicas

Dr. VICTOR JOLIN DAGUERRE. Enfermedades del aparato digestivo. Queipo de Llano, 7. Teléfono 1418.

DOCTOR CILLERUELO. Oculista. Santiago, 41.

N. MONTERO. Especialista de niños. Campillo, 3.

LUQUE. Médico dentista. Miguel Iscar, 4.

ANDRES FERNANDEZ MARTIN. Dentista. Plaza Campillo, 3, segundo.

El sepelio del camarada Virgilio Anguita

A las tres y media de la tarde se verificó la conducción del cadáver de nuestro camarada Virgilio Anguita Roldán. El cortejo salió del cuartel de Onésimo Redondo y el cuerpo fué sacado a hombros de camisas viejas y militantes de la Falange Española Tradicionalista. Detrás se llevaban numerosas coronas de las amistades y familiares.

En la presidencia figuraban su desconsolado padre, el jefe provincial, camarada Lorenzo y el presidente de la Audiencia.

Al despedirse el duelo en el cementerio, su mismo padre dió los gritos de la Falange, mientras todos los asistentes levantaban sus brazos al cielo como último homenaje a un camisa vieja, que durante toda su vida luchó por la grandeza y libertad de su Patria.

Renovamos nuestro pésame a todos sus familiares, en especial a su valeroso padre que ante el cadáver de su propio hijo fué capaz de despedirle con los gritos que nuestro camarada puso en sus labios al morir.

Autobuses de Valladolid

Se pone en conocimiento del público que a partir del día primero de octubre el último servicio saldrá de Fuente Dorada, como de la Plaza Mayor, a las diez de la noche.

Restaurant
MIGUEL SAGREDO
AVENIDA GENERAL FRANCO, 12

CERVEZAS
"LA CRUZ BLANCA"

Gran Bazar España
El surtido más grande en objetos de todas clases para regalos, a precios baratísimos, lo encontrará siempre en los establecimientos de
AMBROSIO PEREZ

Perfumería - Bisutería
"LA EGIPCIA"
Duque de la Victoria, 7

Las Organizaciones Juveniles preparan una gran fiesta final de campamentos

Para el día 29 de octubre, en una importante población

Las Organizaciones Juveniles, que de modo tan perfecto y éxito rotundo han sabido montar los pasados meses los campamentos de verano y levantar las lonas de las tiendas y los mástiles en toda la zona liberada, para alegría y ejercicio de algunos millares de muchachos, en intercambio de regiones, se disponen ahora a celebrar un magno acto, una gran fiesta final de campamentos, que sea como un resumen de todo lo realizado en ellos y venga a cerrar, de modo magnífico, espectacular y fuerte, la labor conseguida en el verano.

La fiesta consistirá en una gran demostración gimnástica, premilitar y deportiva, que tendrá lugar el próximo 20 de octubre, Día de los Caídos, en una importante población. Para ello se habilitará el magnífico campo de deportes de que dispone, en cuyas inmediaciones se instalará el campamento, el mayor de los conocidos hasta ahora, donde se alojarán durante los ocho días de los juegos los flechas y cadetes participantes. Las flechas femeninas serán alojadas en casas particulares de afiliadas, viajarán en coches destinados exclusivamente a ellas y tendrán sólo intervención en ejercicios distintos de los que flechas y cadetes realicen.

En días sucesivos daremos el programa y orden de los ejercicios. Hoy sólo añadiremos que en la fiesta tomarán parte más de 2.000 flechas de todas las provincias, y que habrá una demostración de educación e instrucción premilitares, con diversas evoluciones, ejercicios de manejo de armas y hasta el desarrollo por los flechas de un supuesto táctico ofensivo, con intervención, en miniatura, de todos los elementos de combate. Se realizarán también ejercicios de gimnasia rítimica, coros y danzas regionales, formación de grandes letreros alusivos, un campamento nacional de atletismo y otro de baloncesto, para terminar con una gran exhibición gimnástica de conjunto, a cargo de 2.000 flechas, y un desfile de honor.

En fin, la fiesta promete ser un acontecimiento extraordinario, un espectáculo maravilloso de juventud en marcha, de dinamismo y disciplina sin precedentes en España. Con ello la Organización Juvenil quiere mostrar a todos, al Caudillo y a los poderes del Estado, al partido y a España su capacidad y la seguridad absoluta de que está cumpliendo sus fines, como garantía de que en esta juventud que hoy se adiestra en sus cuadros de pelayos, flechas y cadetes está la España grande y libre del futuro.

Tenemos noticias de que en todas las Delegaciones Provinciales cunde el entusiasmo ante el anuncio de la fiesta, y se preparan ya concienzudamente para el gran día. Por su parte, la Organización de Valladolid, que en todo momento tiene y siente el peso y orgullo de saberse representante de la ciudad del Movimiento y de la Falange, viene ya cuidando y preparando a sus muchachos con vistas al acontecimiento, del que ya iremos dando más detalles.

Se lapiz de labios Fabibell

Mercados

Mansilla de las Mulas

Mercado del día 27 de septiembre.

Impresión del mercado: muy animado, aunque se está en plena recolección de la uva y estar preparando ya la tierra para la siembra.

Se operó a los siguientes precios por 100 kilos:

Cebada, a 43 pesetas.
Centeno, a 46.
Avena, a 40.
Garbanzos, a 190.
Idem pintas, a 100.
Judías blancas, a 115.
Patatas, a 6 pesetas arroba.
Huevos, a 3,50 pesetas docena.
Lana, a 3,50 pesetas kilo.
Ganado vacuno, a 1,80 pesetas kilo.
Idem lanar, a 1,20.
Idem cabrío, a 1,20.
Idem de cerda, a 3,50.
Aves, a 5 y 6 pesetas una.

Notas de enseñanza

ESCUELA DE ARTES Y OFICIOS ARTISTICOS DE VALLADOLID

Se pone en conocimiento de los señores alumnos que continúa abierta la matrícula en las siguientes enseñanzas: Aritmética y Geometría prácticas y Elementos de Construcción, Gramática Castellana y Caligrafía, Elementos de Mecánica, Física y Química, Dibujo Lineal, Dibujo Artístico, Elementos de Historia del Arte, Modelado y Vaciado y Composición decorativa (escultura).

Las clases comenzarán a la hora que dispone el horario expuesto en el tablón de anuncios.

Valladolid, 30 de septiembre de 1938.—III Año Triunfal.—El secretario accidental, *Virgilio Barbolés.*

ESCUELA ELEMENTAL DE TRABAJO DE VALLADOLID

Ingreso de los bachilleres.—Para conocimiento de los interesados se hace público que hasta el día 10 de octubre se admitirán en esta Secretaría inscripciones de matrícula de aquellos que teniendo terminado el Bachiller deseen continuar sus estudios en este Centro.

El anuncio que contiene con todo detalle los requisitos necesarios se halla expuesto en el tablón de anuncios de esta Escuela.

Se lapiz de labios Fabibell

INSTITUTO DE SEGUNDA ENSEÑANZA

Matrícula oficial.—El próximo lunes, día 3 de octubre, dará comienzo la matrícula oficial en este Centro, verificándose los días laborables de once a una en Secretaría.

Finaliza el plazo el 15 a la una de la tarde.

De exámenes

INSTITUTO DE SEGUNDA ENSEÑANZA

El lunes, día 3 de los corrientes, a las nueve de la mañana, se celebrarán los exámenes de los alumnos de quinto, sexto y séptimo de conjunto y de todos aquellos que tengan alguna asignatura pendiente de examen.

El día 4, a las diez de la mañana, se efectuarán los ejercicios para los aspirantes de honor de aquellos cursos y asignaturas que aún no se hayan realizado.

Petición de unos camaradas hospitalizados

Un grupo de camaradas que se encuentran hospitalizados en el Sanatorio de Onésimo Redondo nos han pedido, en una atenta carta, que publiquemos sus deseos de que les envíen algunas novelas para distraer su monotonía.

No dudamos que habrá muchas personas que sabrán desprenderse de algún lote para que los que en el Sanatorio se restablecen de las enfermedades adquiridas en campaña tengan una distracción.

TODO EL PLOMO, COBRE, LATON QUE SEA POSIBLE RECUPERAR DEBE SER RECUPERADO CON TODA URGENCIA Y ENTREGADO SIN DILACION, PUESTO QUE ESPAÑA NECESITA REHACER MUCHAS OBRAS QUE EL MARXISMO HA DESTRUIDO — — —

Una nueva táctica de la III Internacional en los países democráticos

La III Internacional, cuya táctica varía poco, trata siempre de crear un Frente Popular en aquellos países en donde quiere implantar el comunismo. "Die Internationale" publicó en 1932 un artículo citando a Stalin, quien dijo: "Lenín instituyó la táctica del Frente Unido para facilitar el paso al comunismo a los obreros de los países capitalistas". El secretario general del comunismo internacional, Dimitrov, dijo: "En el fondo, sólo es el Partido Comunista el iniciador, organizador y fuerza dinámica del Frente Popular".

Hace ya tiempo que se intenta establecer este Frente Unido, es decir, el Frente Popular, en Norteamérica. El líder del comunismo yanqui, Earl Browder, considera la política de Roosevelt como una "ayuda eficaz para el Frente Popular en su lucha contra la reacción, el fascismo y la guerra. Este frente es hoy tan fuerte o más que el Frente Popular". El secretario general del mismo partido nos dice: "Nosotros, del Partido comunista, reclamamos un Frente Popular para las democracias y la paz".

Otro líder del comunismo americano declara: "La organización comunista internacional avanza hacia un amplio Frente Popular, englobando a las organizaciones campesinas y haciendo un esfuerzo serio para atraer hacia sí los elementos burgueses". También trabaja otro movimiento en favor del comunismo. Ostenta el título hipócrita de "La Liga Laborista Non-Partidaria". Su jefe, George Morris, declara que esta liga "se desarrolla como base de un partido agrario-laborista, una expresión americana del Frente Popular".

Se lapiz de labios Fabibell

Para suplementar el trabajo oculto de estas varias tendencias para el establecimiento de un Frente Popular en Norteamérica, se ha buscado últimamente el apoyo de una organización creada en Inglaterra y cuya propaganda es mucho más difícil de combatir. Se trata de lo que llaman los ingleses los "Left Book Clubs", los Clubs-Bibliotecas inquierdistas. En menos de dos años han conseguido enrolar a más de 50.000 personas, recaudan anualmente unas 50.000 libras esterlinas y en el curso del año pasado publicaron 750 mil libros, que se repartieron entre 50.000 hogares británicos. Tienen organizados grupos teatrales, grupos de debate—muy populares entre los ingleses—que celebran reuniones quincenales a las cuales asisten unos 12.000 afiliados. Organizan también grupos atléticos, grupos excursionistas, grupos recreativos, grupos para estudios y discusiones políticas, grupos ajedrecistas, grupos cinematográficos y, por último, pero no por ello menos importante, grupos "de España", que tratan sólo de la cuestión española, explicada naturalmente desde el punto de vista "democrático".

El fundador de los "Left Book Clubs", Víctor Gollancz, editor londinense, explicó claramente sus fines diciendo: "Nosotros creamos una base de "masa" sin la cual no puede haber un Frente Popular... Si logramos hacer esta base desaparecerá automáticamente y necesariamente toda oposición a la formación de este Frente..."

Del éxito de los Clubs puede juzgarse por las declaraciones del periódico "The Daily Worker", órgano oficial del Partido Comunista inglés: "Es evidente que los Left Book Clubs son un Frente Unido, basado en conocimientos que conducen a la acción... Muchas sucursales del Clubs son centros activísimos al servicio del Frente Unido".

Poco después de sus primeras declaraciones volvió Gollancz a escribir: "Nuestras tournées en el extranjero son de un valor político incalculable. Nuestros miembros vuelven dispuestos a trabajar enérgicamente en beneficio del Frente Popular".

Así se ve que existe en Inglaterra una organización que trabaja en todos los medios sociales, pero sobre todo entre la clase media, para la creación de un Frente Popular. Veamos sus métodos. Se aprovechan del amor al "uniformismo" de los anglo-sajones, que hace que en Inglaterra y Norteamérica mucha gente lee sólo los libros recomendados por tal o cual librería o biblioteca. Hay un Comité de selección que escoje aquellos libros que, impresos en ediciones inmensas, se han de repartir entre las sucursales del Club. Este Comité se compone de tres miembros: uno, un líder del comunismo inglés, John Strachey; otro el tristemente famoso profesor Harold Laski, quien declaró no ha mucho: "Queremos que los libros hagan para nuestros tiempos lo que los libros de los tiempos de Lenín hicieron cuando él vivía". Un centro principal para el reparto de los libros entre las sucursales y afiliados es el local de la jefatura del Partido Comunista en Londres. Y para ver el aprecio de este partido para la organización, basta leer el comentario del "Daily Worker": "El Left Book Club" se desarrolla siempre más pujante. Su último anuncio ya pone al alcance de todo el mundo los clásicos del marxismo: Stalin, Lenín, Engels, Marx".

Se lapiz de labios Fabibell

Entre marzo y junio de este año, de los conferenciantes en 26 mítines, 15 eran afiliados al partido comunista británico; ocho eran afiliados de otros países o simpatizantes del marxismo. Se fundó una escuela de vacaciones, cuyo director lo era también de la "casa de Marx" (Marx House) en Londres, el Centro de Preparación comunista en la Gran Bretaña. También se le encargó la dirección de una escuela de "liders" de grupo.

Si al principio estos Clubs disimulaban sus fines con pretextos de divulgación literaria, científica y política, ahora ya no son tan discretos. En enero de 1938, dirigiéndose al gran "Rally" de todos los Clubs establecidos en la Gran Bretaña, que tuvo lugar en Londres, dijo Hhrry Pollit, secretario general del partido comunista inglés: que era imprescindible el establecimiento del Frente Popular en la Gran Bretaña y luego la formación de un bloc junto con la URSS, Norteamérica y Francia.

Con anterioridad había declarado el mismo Pollit que "el libro de actualidad debe ser un clásico de Marx o de Lenín". "Todos los afiliados a los Left Book Clubs deben ser conscientes de la política. El estudio y los conocimientos deben combinarse con los hechos y con la acción en masa... Hemos de crear un Frente Popular en la Gran Bretaña... Hemos de ganar para nosotros la clase media..."

El principal arma empleada por esta organización ha sido, naturalmente, los libros. El primer tomo recomendado fué escrito por Maurice Thorez, secretario del partido comunista francés. También han sido recomendadas obras del profesor Laski y del director de la "Casa de Marx" de Londres; un libro sobre la URSS por un miembro del Comité Nacional de Amigos de la Rusia soviética; libros sobre la formación del Frente Popular en la Gran Bretaña; sobre el paro forzoso en Inglaterra por un afiliado al partido comunista.

Ahora es muy significativo que en la lista de las obras recomendadas figuren dos por comunistas americanos: "An American Testament", por Joseph Freeman, editor del célebre "New Masses", revista muy partidaria de la España roja y del comunismo, y la obra "What Skall We Do", del líder burgués comunista John Strachey.

La III Internacional prepara ahora el terreno en América para establecer el Frente Popular con un plan para la "Acción en masa". Embauca a las clases medias con el mito de intelectualismo, empleando para ello éstos Clubs-Bibliotecas, que dada su organización realmente perfecta, estaría en condiciones de convertirse en Centros de acción para poner en práctica las teorías stalinianas. Hemos visto en España los trágicos resultados del snobismo seudo-intelectual de las escuelas naturistas, de los aficionados a los escritos de Marx y de Lenín, a los discípulos de Freud, que nos condujo a la desolación de una guerra civil. Ahora miramos estupefactos a la Gran Bretaña y a Norteamérica que a paso de gigante recorren las mismas etapas de nuestro calvario sin querer aprender con la lección de España, huyendo aterrorizados por el espectro del fascismo internacional para caerse de lleno en el abismo de la tiranía del comunismo de la III Internacional.

E. M. PAUL.

Se lapiz de labios Fabibell

Colegio "El Salvador"
INAUGURACION
DE CURSO EL DIA 5
DE OCTUBRE
Plaza del Salvador, 2 y 3 - Telef. 1426 - VALLADOLID

Talleres de fundición GABILONDO
COMPAÑIA ANONIMA
Fundiciones de hierro y metales.
Construcciones mecánicas y metálicas.
Material para Ferrocarriles.
Apartado 19 - VALLADOLID - Paseo Zorrilla, 11

SALCHICHERIA
Pantaleón Muñoz
FUENTE DORADA, 40
Teléfono, 2.520

Justo Muñoz
Fuente Dorada, 16 y 17
VALLADOLID
Secciones de 0,95
y UN DURO

Hotel Italia
RESTAURANT

Sección de anuncios comerciales clasificados

a DIEZ CENTIMOS palabra, con un mínimo de treinta palabras

Agencias de Negocios

PATENTES Y MARCAS. Estudio técnico jurídico de Propiedad Industrial. Plaza y Cía. S. L. Plaza de España, 4, tercero derecha.—Apartado 565. Teléfono 19691. Bilbao.

PENALES. Servicio directo contra reembolso. Plaza y Cía. S. L. «Ddeya», Dato, 36. Apartado 57. Vitoria.

"LA CASTELLANA». Agencia de negocios, varios años de gestión, obtiene con rapidísima urgencia certificados Penales, Planos, Ultimas Voluntades y carnets conductor, y cuantos documentos precisen de Oficinas Públicas. Director: Emeterio Sinovas, Duque de la Victoria, núm. 29.—Valladolid.

ALERTA, Gestora Administrativa, Pérez Oliva núm. 3. Teléfono 1616. Salamanca. Cobros de créditos, compra-venta de fincas Rústicas y Urbanas. R. E. S., rapidez economía y seriedad, es nuestro lema.

Automóviles

UNICA estación de engrases y lavados de coches, vulcanizados de cámaras. Estancia de coches: Plaza del Ejército núm. 4. Salamanca. Agencia.—Teléfono 2500.

CARROCERIAS "Hermeida". Teléfono 1.760. Salamanca.

Compras

NUEVOS o USADOS. Compraría bicicletas y accesorios. Motores eléctricos. Motores gasolina. Grupos moto-bomba. Bombas centrífugas. Accesorios para riegos y elevaciones agua. Dirigirse, Tomás Soto. San Quirce, 8. Teléfono 1302.

LIBROS. Se compran grandes y pequeñas bibliotecas. Dirigirse a librería Lara, Valladolid.

Lea LIBERTAD

Electricidad

radio-guzmán
reparaciones
Arribas, 8, p. al. (frente a la Catedral) VALLADOLID

ELECTRICIDAD. Bobinajes y reparación de motores eléctricos. Talleres especializados en la reparación de la parte eléctrica del automóvil.

Estación de carga de baterías.—Gaspar M. Méndez.—Plaza Portugalete 2.—Valladolid.

Instalaciones

AGUA, elevará usted desde cualquier profundidad a la altura que desee solicitando informes a I. M. A Carmelitas, núm. 6. Salamanca. Mecánico especializado en motores a gasolina y aceite pesado.

Reparaciones

COCINAS. Reparaciones y accesorios.—Antonio de Diego.—Plaza Onésimo Redondo, 3.—Valladolid.

REPARACION de muebles tapizados. Tapicería A. Nieto. Camas turcas, butacas, tresillos, instalación reforma de habitaciones. Consultas y presupuestos gratis, sin compromiso. Angustias, 70. Valladolid.

Enseñanzas

LEMAN. Rápido métdo. Mutilado CHARLES da clases particulares. 45, Plaza Mayor, 45, entresuelo.

COLEGIO «Hispano». Primera y segunda enseñanza. Incorporado al Instituto. Internos mediopensionistas y externos. Especial cuidado en la parte moral y educativa.—Fray Luis de León, 24.—Teléfono 2848.—Valladolid.

LA PROVIDENCIA». Magnífico internado. Primera y segunda enseñanza. Torrecilla, 16.—Teléfono 1727.—Valladolid.

TAQUIMECANOGRAFIA. Señoritas, opositores: aprendedla en Tintes, 2.—«Academia Izquierdo»

Peluquerías

TITA: permanente moderna sin electricidad. Héroes de Teruel, 1.

Varios

TEJIDOS metálicos. Chapas perforadas para clasificación de granos; especiales para «MAROT cribas para grava y arena, cedacería en general; somiers de madera y hierro.—Dacio Polo.—Miguel Iscar, 8.—Valladolid.

LA ALEMANA» Instituto de limpieza de cristales y escaparates.—Saturio Gutiérrez.—Cánovas del Castillo, 15, tercero.—Valladolid.

MUDANZAS. El único que las hace más baratas y con más garantías por ser antiguo en esta plaza, es Avicto Arribas Duque de la Victoria núm. 26. Teléfono 1.918. MUEBLES ECONOMICOS.

JABON «EL GAITERO». De gran rendimiento. No quema la ropa, no quema las manos. Fabricado en la Españolísima Pamplona.

Representante exclusivo para la Región Castellano-Leonesa: Gregorio Izquierdo González.—Valladolid.

Si quiere usted comer bien, visite «El Solar Hispano».—Regalado, 6, próximo a la Catedral.—Servicio a la carta. Cubierto, 6 pesetas. Idem económico, 4,50 pesetas. Abonos económicos.

DIODORO PANIAGUA. PIROTECNICO, Macías Picavea, número 16. Primer premio del Excelentísimo Ayuntamiento de esta ciudad en el Concurso de Fuegos Artificiales del año 1932. Grandes surtidos en toda la clase de fuegos artificiales.

SGCB2021

DEPORTES

El Deportivo Alavés venció a la selección local por 7 a 1

¡¡Cómo pasan los tiempos!!

Usted lo habrá observado como ...go, querido y viejo amigo de la ...grada. Usted, al menos, lo tiene que haber pensado, forzosamente, porque tengo la seguridad que usted, como yo, siempre tendrá su «sitio ideal» en el campo, con su «panorama» preferido y con sus vecinos de al lado que tanto le «secundaron» en el vocinglero de las grandes tardes o en el temporal de aplausos que cerró la jugada del gol tan esperado.

Habrá visto, sin variación alguna, la silueta de la tribuna, tan antiestética como un barracón de la feria; pero ¿se da cuenta usted qué lejos está ya la fecha de su construcción?

Vería usted también el campo de juego liso, perfecto, con sus líneas blancas tiradas a cordel, recién «afeitado»; pero las hierbas, las «barbas» despojadas tenían ya dos almanaques completos a flor de sus raíces.

Y si durante el encuentro de ayer se inició en el sector de su «sitio ideal» el vocingleo de otras veces, estoy seguro que el orfeón no respondió esta vez ni con el acoplamiento de rigor ni con los mismos timbres de voz del último partido oficial.

¿Recuerda usted cuál fué?

El partido

Los casilleros del marcador no laboraron ayer con la justicia debida. Fueron, al menos, unos ingratos sin conciencia, porque la lucha sobre el campo ni fué tan desnivelada como para que esos casilleros sin alma contabilizasen los guarismos del balance final, ni las vanguardias de los dos conjuntos jugaron en consonancia con los tantos que cada cual se dió por apuntada.

La contienda se llevó equitativamente si se trata de pesar la hora del dominio, y esa igualdad, por consiguiente, bien puede razonar ese juicio nuestro ante la postura

Quincoces

injusta de los casilleros del marcador.

La primera parte se inició como si se tratase de un «sprint» final. Las dos composiciones de hombres se volcaron fabricando juego a gran tren. Lo aguantó bien cada línea media respectiva, pero a los veinte minutos de reinar la táctica de vértigo la defensa local se declaró apurada, y los interiores ya no bajaban a aliviar el apurillo que poco a poco empezaba a dejarse sentir.

Desde ese momento el Alavés comenzó a llenar el saco. Su interior izquierda, Gárate, abrió marcha en el registro de goleadores, y momentos después Olivares, con la suavidad del miraguano, mandó a la puerta local el segundo tanto.

Entonces volvió a salir otra ráfaga de juego abierto y rápido. El centro medio local se mostró magnífico en los cambios de juego. Colocaba la pelota a los pies de los exteriores, pero los centros «caían todos» sobre la cabeza inconfundible de Quincoces.

Se intentó el juego por el trío central, buscando en Sañudo el vértice del éxito, pero el trío, individualista y nervioso, apenas tiró de cerca y por bajo a Inchausti.

El equipo de Vitoria; por el contrario, encontró mayores «facilidades» en la puerta de casa. Allí la defensa no se ponía de acuerdo, y el portero comenzaba a tirarse antes de tiempo.

En sus avances de entonces el veterano Iriondo vió mejor que nadie la claridad de la situación. Supo atraerse a la defensa, fácil para la burla, y de esa manera, a la vista de todos, cuajó el tercer tanto, fácil y limpio en la ejecución.

En el segundo tiempo pareció que el ambiente había cambiado. Los locales hilvanaron unas buenas jugadas por alto. Inchausti entró en juego con más asiduidad, pero los balones le seguían llegando por alto, o sea por el camino de su felicidad.

Pero la cosa quedó ahí.

Después volvió la contienda por sus características de la fase anterior, y la serie de tantos, a cargo de Iriondo, Gárate y Olivares, completó ese «siete», anormal e injusto, pero que nadie pudo ni siquiera aliviarle.

Y cuando ya el «honor» se veía tirado por el suelo, Sañudo aprovechó bien un rebote del balón sobre el poste, y el tanto de casa,

Germán y Agustín

el de la alegría de la consolación, entró en el arco alavés.

Y llegada la hora de destacar a la gente que mejor bullió dejemos sentados a Quincoces, Inchausti e Iriondo por el Club de Vitoria, y a Germán, Agustín y Roig por los llamados caseros.

Paco BALON

EQUIPOS

Alavés: Inchausti; Mardones, Quincoces; Uzquiri, Langarica, Epelde; Albéniz, Iriondo, Olivares, Gárate y Las Heras.

Selección: Castro; Moronatti, Díaz; Blanco, Germán, López; Roig, Vázquez, Sañudo, Agustín y Bonet.

ELMETI ES EL MEJOR ADHERENTE PARA JUNTAS
Producto de Industrias Andaluzas, S. A. SEVILLA

IDEAL NACIONAL
PLAZA MAYOR, 9 y 10
APERITIVOS MARISCOS CERVEZAS

Manzanilla CANCIONERA Depositario ZULUETA

Bazares Gabino Sanchez
UTENSILIOS DE COCINA
HULES
Teresa Gil, 18 - General Mola, 14

Jurado para la concesión de los premios "Franco" y "José Antonio"

Burgos.—El jurado para la concesión de los premios "Francisco Franco" y "José Antonio Primo de Rivera" correspondientes a 1938, estará compuesto por las personas siguientes:

Don José Antonio Jiménez Arnau, don Juan Ignacio Luca de Tena, don José María Pemán Pemartín, don Ernesto Jiménez Caballero, don Dionisio Ridruejo, don José Félix de Lequerica y el Excmo. señor ministro del Interior.—*Faro.*

Duro golpe a los rojos en el Ebro

En espera de mejores jornadas

(De nuestro redactor en el frente Enrique Mariñas)

(Recibida por teléfono a las dos de la madrugada)

Más bien puede titularse crónica de paz, porque en las localidades de la retaguardia es donde hoy, Día del Caudillo, se ha registrado la mayor actividad de entusiasmo y adhesión al Generalísimo de los Ejércitos. Y eso que no ha sido escaso el movimiento en el Ebro, como si los soldados de España, que luchan en primera línea, quisieran superar su heroísmo al que a diario derrochan en honor a la emotiva fecha del Generalísimo, su Jefe.

El cielo, con un azul puro, del que había desaparecido la amenazadora lluvia, parecía participar en la fiesta que España celebraba. Es

de admirar el arduo trabajo de nuestras vanguardias queriendo solemnizar también el día del que les dirige con sabiduría y mano magistral hacia los derroteros de la victoria.

Fué una cadena de posiciones las que cayeron en poder de los soldados españoles, lo mismo que hace un año en los riscos de Covadonga una oleada de bayonetas, como incontenible torrente, se precipitaba hacia el Santuario. También hoy la meta de sus esfuerzos era ampliar avances de importancia trascendental. Covadonga fué la primer maniobra que desbordó la línea fortificada del Segre. La de hoy ha sido un importantísimo avance de ampliación en el valle del Ebro, que tiene el mérito de haber sido logrado ante el mejor ejército que los rojos pudieron poner en pie de guerra. En ese sentido se ha dado un paso grande contra todo obstáculo, en el que el sol nos ha ayudado con su fuerza y el cielo con su azul.

Los soldados del Norte son los que siguen en el Este cara al peligro, desafiando la muerte y segando frescos laureles que ceñir a sus sienes con tanta victoria. ¡Invictas brigadas de Navarra! Las de la marcha rauda con el mar a la derecha, donde los mil montes que, como otras tantas barreras, señalan a su paso metas de heroísmo y simbolizan títulos del triunfo logrado. ¡Divisiones gallegas! El Cantábrico a la izquierda y al frente Oviedo, donde están hermanos heroicos que salvar. ¡Unidades marroquíes! Luchadores del Sur al Centro. Flechas dirigidas al corazón de España. El Jarama conoce sus heroicidades...

Y ahora el Ebro. La más dura batalla de nuestra guerra y tal vez la definitiva. Fué asalto duro el de hoy, y la pelea estuvo en consonancia con el esfuerzo necesario para ocupar toda una serie de posiciones importantes en las que los rojos han sufrido duro quebranto.

Lo acusa el enemigo. Lo viene acusando desde hace tiempo, porque son muchas las derrotas sufridas a las que hay que añadir la sufrida en Munich, que les cierra el horizonte europeo haciéndoles imposible pensar en un conflicto internacional. A nosotros en el sector del Ebro sólo el tiempo nos ha podido detener. Ellos lo saben, y saben que el día de las tribulaciones para sus dirigentes está próximo y que será una fecha feliz para los dirigidos.

Munich y el Ebro. Dos nombres de derrota para los marxistas. Del mundo extranjero la primera y para los de España la segunda. Catástrofe en todos los frentes para la internacional comunista.

Y para nosotros el primero de octubre, fiesta del Caudillo, fiesta grande e inolvidable.

Enrique MARIÑAS

OVIEDO CELEBRARA LA LIBERACION ENVIANDO DONATIVOS A SUS SOLDADOS

Clausura del primer curso de mandos de las Organizaciones Juveniles

Oviedo.—La Diputación provincial ha acordado que en la próxima fecha de la liberación de esta ciudad, se efectúe una visita a los hospitalizados con motivo de la campaña, entregándose diez pesetas a cada soldado, y se haga un llamamiento a los industriales y particulares para hacer una nueva expedición de donativos a los soldados ovetenses que se encuentran en los frentes. También ha acordado destinar 5.500 pesetas para los premios del concurso de ganado que se celebrará en Pola de Lena.

Moros notables de las cabilas de Benimesauar, Villa Sanjurjo, Gomara y Ahmas continuaron hoy la visita de la ciudad, después de haber estado en las fábricas nacionales, donde fueron obsequidos cordialmente.

Esta noche saldrán para León.

EN LA ACADEMIA DE MANDOS DE LAS ORGANIZACIONES JUVENILES

Sevilla.—A las once celebróse en el Pabellón de la Argentina, convertido en Academia provincial de mandos de las Organizaciones Juveniles, el acto de clausura del primer curso celebrado en la referida Academia, concurriendo al mismo, una Falange de Flechas de cada uno de los campos de nuestra ciudad con sus instructores, que formaron en el hermoso patio del pabellón adornado con grandes banderas nacionales y del Movimiento.

Presidió el gobernador civil interino, señor Fernández Angulo, acompañado de las jerarquías de Falange Tradcionalista.

En primer lugar hizo uso de la palabra el director de la Escuela de Mandos y dirección de Organiaciones Juveniles de Sevilla, R. P. Toledo, el cual dirigió a los muchachos unas sentidas palabras de exaltación de los valores españoles.

Seguidamente intervino el camarada Mergelina, que excitó a los jóvenes a que tengan siempre presentes las enseñanzas aprendidas en la Academia de Mandos de Sevilla, primera que funciona en toda la España Nacional. Terminó afirmando que las Organizaciones Juveniles no son, como creen muchos, agrupaciones de muchachos para desfiles y actos de representación, sino una verdadera hermandad de todos los niños de España, verdadero crisol de los hombres que han de recoger la victoria que preparan el genio militar de Franco y el heroísmo de los soldados de nuestro Ejército.

Acto seguido, procedióse al reparto de los títulos de aptitud y después los grupos de cadetes cursillistas realizaron ante los mandos y autoridades diversos ejercicios y entonan varias canciones, después de lo cual se cantó por todos, en medio de gran entusiasmo, el «Cara al Sol».

Más tarde, los cadetes cursillistas desfilaron con toda brillantez ante las autoridades y mando de Falange Tradicionalista.

A la una de la tarde se celebró una comida extraordinaria en la Academia de Mandos como despedida del curso, a todos los cadetes de los pueblos de la provincia que habían asistido al mismo, así como a los de la capital. También asistieron las jerarquías de Falange Tradicionalista, transcurriendo la comida en un gratísimo ambiente de camaradería y hermandad.

La ruta de guerra de Andalucía se inaugurará el día 1 de diciembre

El día 1.º de diciembre se inaugurará la ruta de Andalucía. El itinerario de dicha ruta será en principio el siguiente: Algeciras, Málaga, Granada, Córdoba, Sevilla (tres días), Jerez de la Frontera, Cádiz, Algeciras, con excursiones eventuales a Marruecos español (Ceuta, Tetuán, Xauen), Ronda y el monasterio de la Rábida, de donde salió Cristóbal Colón para descubrir América, visitándose allí la carabela "Santa María".

Se hará el recorrido en autocars de 35 plazas, con guías-intérpretes del Servicio Nacional del Turismo, alojándose los viajeros en los mejores hoteles. La duración probable del circuito será de ocho días, durando la excursión facultativa a Marruecos tres días más. El precio se anunciará oportunamente y comprenderá alojamiento, transporte, equipajes, alimentación (desayunos, almuerzos y comidas), servicio y propinas, pero no incluirá los extras, que serán pagados por los mismos turistas.

Para visitar la ruta de Andalucía se entrará en España por vía marítima (Gibraltar, Algeciras, Málaga o Cádiz). Desde Lisboa haciendo el viaje hasta Sevilla en tren o autocar, y por la frontera de Irún.

La entrada en España por la frontera hispano-francesa de Irún se hará enlazando en el "Pirinée Cote d'Argent Express" con un tren expreso español dotado de coches camas especiales para los turistas de la ruta a precios reducidos. Se viajará en estos coches hasta Cáceres, cambiando allí a un autocar que completará el viaje a Sevilla.

La visita de la ruta propiamente dicha empezará en cualquier ciudad del travecto, siendo los principales puntos de partida Sevilla y Algeciras. El precio del viaje a estos puntos a través de España no estará comprendido en el del cupón, pero las compañías españoles de ferrocarriles establecerán reducciones en beneficio de los que visiten la ruta de Andalucía.

Las excursiones partirán cada cuatro días en fechas que en breve serán fijadas. En los días intermedios habrá excursiones facultativas cuando exista un número suficiente de turistas.

En lo relativo a los cupones para visitar la ruta, las condiciones serán idénticas a las establecidas para la ruta de guerra del Norte.

En la S. de N. se reconoce el triunfo de los cuatro jefes de Gobierno

LO QUE DICE LA PRENSA

Ginebra.—La Sociedad de Naciones ha celebrado su última sesión de otoño. El presidente, señor García Calderón, representante del Perú, manifestó que se felicitaba del triunfo obtenido por los cuatro jefes de las potencias occidentales que, dotados de la mejor voluntad, habían salvado la paz de Europa.

Fué examinada la reclamación del Gobierno de China relativa a la aplicación del artículo 16 del Japón.

COMENTARIOS INGLESES

Londres.—La Prensa de la mañana se muestra muy satisfecha de la rápida liquidación del problema sudete, así como de la declaración común de Chamberlain e Hitler.

El «Times» escribe que el propio Chamberlain ha anunciado que la Conferencia de Munich es solamente el prólogo de un arreglo más extenso. Mediante el acuerdo de Munich la amenaza de guerra ha quedado descartada. La declaración en común por Hitler y Chamberlain nos hace concebir la esperanza de que también serán solucionados otros problemas sin necesidad de recurrir a la fuerza.—D. N. B.

COMENTARIOS FRANCESES

París.—La Prensa de la mañana no habla de otra cosa más que de la paz recuperada. Todos los periódicos se refieren nuevamente a los méritos contraídos por los cuatro jefes de Gobierno para lograr la paz. Varios periódicos señalan que es muy probable que a la Conferencia de Munich siga ahora un arreglo general de casi todos los problemas pendientes en Europa, tanto en el aspecto político como en el económico.

«Le Journal» da una interpretación francesa a la declaración mutua hecha por Chamberlain e Hitler ayer. Esta declaración proclama no solamente la amistad de Inglaterra y Alemania, y tampoco se limita al deseo de arreglar todas las cuestiones sin necesidad de recurrir a las armas. Esta declaración es la base de las consultas directas entre los jefes de Gobierno, las cuales pueden conducir a una colaboración de otras potencias. Todo esto constituye un verdadero cambio en la vida internacional. Se trata, sencillamente, de cambiar la vida de las naciones, cosa de la que no ha sido capaz poner en práctica el artículo 19 del Covenant, por otro organismo que ya ha dado prueba fehaciente de que todo otro método había fracasado cuando la paz pendía de un hilo.—D. N. B.

Los emblemas comunistas adoptados por el Ejército checo

Budapest.—Según las más recientes noticias procedentes de la zona fronteriza, a Banreve han llegado 30 prófugos, de los cuales dos son de nacionalidad holandesa. Estos cuentan que la Checoeslovaquia, bajo el Gobierno de Sirovy, se ha transformado rápidamente en un país soviético. Los soldados llevan cosido en el pecho el emblema de la hoz y del martillo.

Las tropas y las poblaciones checas marchan bajo la bandera roja aclamando a Stalin y a la dictadura del proletariado.

En la ciudad húngara de Sopron un aeroplano checo ha dibujado con humo dos hoces cruzadas. Algunos soldados húngaros refugiados en Tarpa dan cuenta de las graves dificultades de alimentación que se dejan sentir en el ejército checo.

Manzanilla CANCIONERA Depositario ZULUETA

TINTORERIA 'La Española'
Leña de la Catedral, Val, 4.—Platerías,

PELO LIMPIO Y SEDOSO con VIPETROL

Hotel Fernando - Isab
RESTAURANT

Exposición autográfica e iconográfica en Forli

de la de Melozzo da Forli, a la que falta un mes para su clausura, se inaugura uno de estos días en las mismas salas: una colección de autógrafos y de iconografías de grandes artistas italianos y extranjeros de toda época y escuela, entre los cuales figuran Sebastián del Piombo, Tiziano, Sebastiano Ricci, Tiepolo, Daniele y Francesco de Volterra, Giacomo y Guillermo della Porta, Fontana, Fuga Vanvitelli, Carracci, Guercino, etcétera. Se han reunido más de doscientos documentos entre cartas, contratos, recibos de pago por obras de arte que, aun cayendo fuera del Cuatrocientos Romagnolo, dan sin embargo un testimonio palpitante de aquel clima universal del arte, al que pertenecieron Forli.—Otra Exposición, además Melozzo y los Romagnolos.

Manzanilla CANCIONERA Depositario ZULUETA

El Toisón EQUIPOS PARA NOVIAS
DUQUE DE LA VICTORIA, 16

Sección de anuncios económicos clasificados

Hasta 30 palabras, 1,50
Cada palabra más, 0,05

BOLSA de TRABAJO

OFICINA DE COLOCACION OBRERA

Advertimos a todos los anunciantes de esta sección que según la orden de la Presidencia de la Junta Técnica del Estado, fecha 14 de octubre de 1937, es obligatorio para el elemento patronal y para el obrero acudir a las oficinas de Colocación respectivas: aquéllos, con sus avisos de puestos vacantes, y éstos, con los de falta de trabajo.

MUCHACHO con algún conocimiento en el despacho de accesorios y sus similares. Informarán Oficina de Colocación Obrera. Registro número 330.

MECANICO de automóviles se necesita. Informarán Oficina de Colocación Obrera, registro número 330.

MOZO para nave de garage con conocimientos de lavado y montaje de ruedas. Informarán Oficina de Colocación Obrera. Registro número 330.

COMPRAS

PARA niño de cinco años compraría bicicleta en buen estado. Ofertas al teléfono 2581.

NODRIZAS

AMA de cría se necesita urgentemente para criar en casa de los padres. Informarán Núñez de Arce, 24, segundo izquierda.

PERDIDAS

PERDIDA de una galga de seis meses. Roja, hocico blanco. Cerco de ojos obscuros y bastante picona. Su dueño, en Villalar, Aurelio Galindo, donde se gratificará.

VENTAS

SE VENDE Farmacia en cabeza de partido Santander. Titular 2.200 pesetas. Informes en esta Administración.

VARIOS

¡SENSACIONAL! Por 25 pesetas dejo nuevos vuestros abrigos viejos; por 28 vuestros trajes inservibles; también vuelvo guerreras, tabardos, pantalones, capotes, etcétera, respondiendo del trabajo. Teresa Gil, 10, tercero derecha.

POMADA «Cereo». Cura eczemas, úlceras, quemaduras, granulaciones, grietas de los pechos, erisipela, «sabañones ulcerados» y enfermedades de la piel.

«Fricción Cereo» cura reumatismo, lumbago, ciática, golpe y toda clase de dolores. Venta en farmacias.

Lea usted LIBERTAD

EXPOSICION DE CANARIOS flauta alemanes, tipo «Seifert», blancos y grises, a 45 pesetas; amarillos, desde 25 pesetas. Escúchenles y se convencerán. Paseo San Vicente, 32.

FILATELIA. Compro, cambio, vendo sellos; paquetes por países; series pequeñas y completas; 15 diferentes, 0,40. Precios especiales para revendedores. Sellos España desde siete pesetas millar. Sanjurjo, San Lorenzo, 20.

¡ATENCION, forasteros y vallisoletanos! Grandiosa almoneda de una infinidad de objetos antiguos. Padilla, 1, principal. Señor Moretón.

AVISO.—DIPUTACION PROVINCIAL DE MADRID.—Se pone en conocimiento de las personas vecinas de Madrid, residentes en esta capital y provincia, que el período voluntario para la entrega de padrones y recogida de cédulas personales queda abierto al público a partir del día 3 del actual hasta el 31 del mismo.

La oficina recaudatoria se halla instalada en la calle de Fray Luis de León, 5, y sus horas de despacho serán de diez a una y de tres a seis.

MAQUINA de sumar. Por escrito al apartado 142, Valladolid.

POR LA PATRIA
EL PAN Y LA JUSTICIA

Libertad

Redacción: Santa María, 2
Administración: Santiago, 39
Teléfonos 2373 - 2374

"Pido a Dios claridad de pensamiento y fortaleza de brazo para dar cumplimiento a la revolución que España tiene pendiente y que mi Movimiento encarna"

(FRANCO)

(Viene de la página primera)

aplausos y vítores entusiástas salían del público que pugnaba por acercarse al Generalísimo.

Este correspondió, brazo en alto, sonriente, a tales manifestaciones de cariño y penetró en el palacio, siendo recibido a la entrada de éste por todo el Gobierno, que lo acompañó hasta el salón del trono, en el que se encontra ya el cuerpo diplomático, los generales que asistieron a los actos de la Catedral y el director general de Mutilados, general Millán Astray; jefe de Estado Mayor del Cuartel General del Generalísimo, general Martín Moreno, general Prudena y otras ilustres personalidades militares.

A la derecha del Caudillo se situó el Gobierno y a su izquierda los generales jefes de Ejército y demás jerarquías castrenses, formando junto al Gobierno el Consejo de Falange Española Tradicionalista y la Junta política.

Seguidamente dió comienzo el solemne acto conmemorativo, adelantándose el secretario general de Falange Española Tradicionalista, señor Fernández Cuesta, que dió lectura al mensaje de la Falange al Caudillo, cuyo texto es ya conocido.

El arzobispo de Burgos saluda a Franco

Mientras en la calle seguian las aclamaciones y el gentio entonaba himnos patrióticos, aplaudiendo las palabras emocionadas que contiene el Mensaje al Caudillo, se adelantaba ante el Generalísimo el arzobispo de Burgos, doctor Castro, que saludó al Jefe del Estado en los siguientes términos:

«En nombre de la Iglesia de España es nuestro deber y nuestro deseo expresaros, Señor, el reconocimiento agradecido de los fieles católicos por cuanto, con la espada del cruzado y las leyes del estadista cristiano, habeis hecho en pro de la conservación y acrecentamiento de la Fe. En el momento en que la locura demóniaca parecía empeñada en perder a España, surgis, Señor, por designio providencial, para hacer posible la salvación de las almas que sólo en Cristo se pueden encontrar.

Ningún hombre de Estado pugnó tanto, en la época contemporánea, para que la Iglesia pudiera cumplir su divina misión. Así, por vuestra obra, que tiene seguridad en los principios, rectitud inquebrantable en la justicia y cristiana emoción en la caridad, esta vieja tierra católica, hoy pródiga en héroes, puede volver a ser, como en sus mejores días, gonfalonera imperial de Cristo y ejemplo ardiente para todas las naciones.

Mientras los que, sordos a la voz de Dios, se obstinaban en el error hasta que consideraciones oportunistas les llevaron a intentar cubrir la terrible evidencia de sus actos, Vos, para librar a España y al mundo del azote comunista, sólo tuvisteis que oir los gritos de los mártires y el grandioso mensaje de las tradiciones patrias. Con el pensamiento puesto en tan esforzados campeones de la Fe, imploramos de la Divina Providencia que os siga asistiendo con los signos favorables que os otorga para el cumplimiento de la magna empresa que ha de ser gloria de vuestra estirpe y de vuestro pueblo».

Palabras del general Saliquet

A continuación el general Saliquet, en nombre del Ejército, testimonia su fe y su adhesión al Caudillo con las siguientes palabras:

«En el nombre de las Armas de España, de las que eres supremo Capitán, y en el de los combatientes aquí representados y entre los que eres el primero, te presentamos nuestra sumisión leal y nuestra fe absoluta cuando se cumplen los dos años de su Capitanía y de nuestro avance sin derrota. Y al saludarte, te pedimos que, como hasta hoy, nos hagas estar siempre en línea de combate para servir al poderío de España».

HABLA EL GENERAL JORDANA

Después de hablar el general Saliquet, en nombre del Gobierno lo hace el vicepresidente y ministro de Asuntos Exteriores, general Jordana, el cual se expresa en los siguientes términos:

"El Gobierno de España se honra en haceros presente sus sentimientos unánimes de adhesión y subordinación.

Identificados en absoluto con la voluntad de victoria total en la guerra, indispensable premisa para que se puedan cumplir los futuros destinos de España en la bien ganada y duradera paz, hoy expresamos de manera solemne la alegría de recibir de vuestra activa Jefatura la inspiración y la norma en la tarea continua de cada jornada.

Seguros de que han de asistirnos siempre, aun en medio de vuestros más gloriosos quehaceres, sentimos el orgullo de colaborar con el Caudillo de los españoles en la obra civil de hacer una Patria ordenada y justa para el bien supremo del pueblo de España".

FRANCO CONTESTA A LOS SALUDOS

El Caudillo que ha escuchado emocionado las salutaciones de la jerarquía eclesiástica, de la representación del Ejército combatiente y del Gobierno, pronuncia a continuación el siguiente discurso, que, como los anteriores, es radiado al exterior del palacio y subravado por el público con calurosos aplausos en varios de sus pasajes:

"Como Jefe del Estado Español doy las gracias a los países que nos honran expresándonos su amistad con la presencia de sus representantes en esta hora en que se celebra no va mi exaltación personal a la Jefatura de los Ejércitos y del Estado de España, sino la voluntad de nuestro pueblo de buscar su unidad, que muy pronto se extenderá hasta las zonas irredentas por la sumisión a su mando y por la participación en una empresa en la que están empeñados los valores de la cultura universal.

Devuelvo su saludo a la Iglesia española con la conciencia de haber servido en esta guerra a la causa del espíritu que más que nadie ella representa.

Correspondo complacido a los votos del Gobierno, cuya obra de administración y de continuo desvelo merecerá general gratitud; a los de las Armas de España, por cuya lealtad, fortaleza y heroísmo hemos conquistado la libertad de los españoles y confirmo a la Falange Española Tradicionalista y de las JON-S mi decisión absoluta y mi palabra de llevar a su grandioso fin los postulados políticos que representa el anhelo histórico de que es encarnación y guarda.

Recojo, en suma, el saludo de mi pueblo formulado aquí por sus órganos de mando y con especial complacencia el de los que ocupan la primera línea en la lucha común, y afirmo mi voluntad de responder a su leal ofrecimiento, cumpliendo con mi deber de soldado y de Jefe. Pido a Dios claridad de pensamiento y fortaleza de brazo para poder gobernar con la equidad y espíritu de servicio con la que mi Gobierno está dispuesto a secundarme, para poder llevar a cumplimiento la revolución que España tiene pendiente y que mi Movimiento encarna y para llevar a la Patria a las cumbres del poderío que mis Ejércitos están dispuestos a mantener.

Que así será si vosotros sóis siempre unos en la obediencia, en la fe y en el impulso.

¡Arriba España!"

Aplausos y vítores al Generalísimo

Una formidable ovación mezclada con imponentes vítores al Caudillo y a España coronan las elocuentes palabras del Jefe del Estado, que seguidamente abandona su sitial y saluda afectuosamente a los representantes de los países amigos que asisten al acto y que son los embajadores de Alemania, Italia y Portugal, Nuncio de Su Santidad, encargados de Negocios de Japón y Hungría, y agentes especiales de Inglaterra, Grecia, Rumania, Suiza, Checoeslovaquia, Turquía, Holanda y Chile.

Como quiera que las ovaciones y las aclamaciones se suceden sin cesar, el Caudillo se ve obligado a salir al balcón principal del edificio y el momento es de sublime emoción, porque el público prorrumpe en aplausos y vítores extraordinariamente entusiastas de homenaje, de admiración y cariño a Su Excelencia el Jefe del Estado y Generalísimo, que corresponde a aquellas demostraciones, invocando tres veces el nombre sagrado de la Patria, a cuyas invocaciones corresponde el público con las consignas de Una, Grande y Libre. Y el propio Caudillo remata la triple invocación con el grito final de ¡Arriba España!, clamorosamente contestado.

Continúan largo rato aún las demostraciones de entusiasmo hacia el Caudillo, que tienen otro magnífico momento de exaltación patriótica sin par cuando Su Excelencia abandona el Palacio de Capitanía para regresar al Palacio donde reside.

El gentío, formando una masa humana presa de gran emoción, aclama al Caudillo de España, que tiene que permanecer unos minutos ante el coche, emocionado también ante el elocuente testimonio de afecto, adhesión y cariño del pueblo español, representado por los burgaleses en aquel instante.

Y a las doce y media, acompañado del ministro del Interior, sin que cesen un instante los vítores y aclamaciones, toma el automóvil, que en la misma forma que a la ida hace un recorrido triunfal hasta el Palacio.

Con ello concluyó la solemne ceremonia de la recepción, en la cual desfilaron ante el Generalísimo todas las autoridades mencionadas y representaciones de los distintos Departamentos, presididas por los respectivos subsecretarios.

Los miembros del Cuerpo diplomático que asistieron a la fiesta, una vez concluída ésta, mostraron su admiración por el entusiasmo que el pueblo había demostrado hacia su Caudillo, poniendo además de manifiesto la magnífica exaltación patriótica que podía apreciarse y a la vez el cariño que hacia Franco siente España entera.—*Faro.*

El discurso pronunciado por Franco a las once de la noche

Ayer, a las once de la noche, el Generalísimo pronunció el siguiente discurso:

Españoles:

Hoy hace dos años que por aclamación de cuantas fuerzas integran nuestro Movimiento asumí la grave responsabilidad de conducir a España por caminos de gloria y de grandeza. Al consagrarme a su servicio en este puesto juré no descansar hasta hacer realidad el sueño de nuestras juventudes y el anhelo de tantos españoles de crear la España Una, Grande y Libre que desde entonces se ostenta como lema de nuestro Movimiento.

España una, que se grabó en el corazón de todos los españoles desde los tristes días en que el pacto de San Sebastián salió de la clandestinidad, de la traición para incorporarse como norma en el torpe desgobierno de nuestra Nación. Unidad de España, que levantó bandera en Madrid, como en Sevilla, aquel amanecer de agosto, en que se malogró en flor el primer impulso de la rebeldía que, sin interrupción, mantuvo la juventud española presurosa de nuestra revolución nacional

Unidad de España, forjada al calor de la fe por el esfuerzo de nuestros reyes y de nuestros más gloriosos capitanes.

España grande en sus tierras y en su espíritu, en sus empresas y en sus concepciones, imperial y colonizadora; de reyes sabios y de misioneros santos; de grandes capitanes y de heroicos soldados, emulada por el martirio de nuestros santos religiosos, por el sacrificio de tanta vida noble y por el heroísmo de nuestros gloriosos combatientes.

España libre, celosa de su independencia, que sin contar los días, ni los años, ni los tiempos, ni los sufrimientos, combatió antaño, como hoy, como mañana, como siempre, por su dignidad de pueblo libre, que ayer luchaba por extender su fe y hoy lucha por defenderla con heroísmo inigualado.

La opresión de Moscú en la zona roja

España libre de bastardía y de traición, de logias y de internacionales. Libertad que entraña también, de modo principal, la redención de los humildes, a los que lleva con la fe en España el Pan y la Justicia. Jamás brillaron más altas las virtudes de nuestra raza, que si en nuestro campo se distinguen por su arrojo victorioso, verran los que creen que en el anverso no se señalan; pues si un día fué la canalla internacional la que únicamente enfrentaba con nuestro soldado vencedor, hoy es en gran parte un ejército de cautivos y engañados el que lucha contra nosotros. ¡Cuántos de ellos tienen el corazón a nuestro lado y su pensamiento en nuestra España! Sólo les detiene el férreo yugo de los comisarios, el plomo de las ametralladoras a la espalda y la vil asechanza del espía uniformado.

Esta táctica soviética de opresión que en España se practica explicará al mundo el por qué nuestras rotundas e indiscutibles victorias del Norte y de Levante, del Centro y de Andalucía no hayan tenido los definitivos resultados que lógicamente tenían que producir.

No es España la que lucha en las filas rojas, son Moscú y los internacionales.

Hoy comienza a apercibirse Europa de esta verdad cuando amenazaba encenderse en su corazón la hoguera que la hubiera destruído.

Allí, como en España, se preparaba la guerra de incendios y de horrores, de voladuras y de crímenes bajo la dirección oculta de Dimitrof, el terrorista búlgaro, al que a la hora de la lucha faltó lo más florido y perverso de sus cuadros. Cincuenta mil internacionales comunistas militantes de todas las revoluciones cayeron para siempre en los campos de España, que libró así al mundo de tan pesada carga.

En Munich triunfa la verdad y la justicia

Batalla de Munich, con su victoria de la paz, podemos llamar a la que acaba de librarse en tierras germánicas, en la que la política de sinceridad de los hombres de Estado triunfó sobre las maquinaciones y amenazas bolcheviques.

Por ello el triunfo de la verdad y la justicia sonaron a cantos funerarios en el campo rojo. Se les había prometido la guerra en Europa y se alentaba la resistencia con cruel engaño; pero mientras en los frentes se derramaba a raudales la sangre generosa de tantos españoles, se ofreció en venta a las Cancillerías extranjeras la invasión de nuestra Patria.

Esta conducta de traición y de bajeza, paseada por Ginebra y por casi toda Europa, facilitó a los medios internacionales la prueba rotunda de lo que significa nuestro adversario y la falsedad del papel que intenta representar ante el mundo.

En contraste con esta conducta se ofrece la de la España nacional con su política noble y generosa hacia todos los pueblos, destacando en los momentos más difíciles la claridad de nuestro propósito colaborando a la paz de Europa y a su salvación.

Esta situación del viejo Continente nos presenta la ya frecuente paradoja de que los explotadores del pacifismo en el mundo y los que obstaculizan el armamento de sus respectivos países sean, a la hora de la verdad, los grandes incitadores de la guerra, a la que intenta arrastrar a los honrados campesinos, a los laboriosos artesanos y a las sufridas clases medias, mientras ellos permanecerían alejados del campo de la lucha.

Este triunfo de la verdad sobre las fuerzas ocultas internacionales hace destacar la política de realidades de los jefes y conductores de Italia y Alemania, que, unida a la tenacidad del primer ministro inglés han permitido anunciar a Europa una era de paz y de colaboración entre los pueblos.

Esta aurora de paz que ilumina al mundo es en el campo rojo presagio de liberación de tiranía, y para nuestra España, conocimiento pleno de nuestra razón.

Yo espero en este día, con la protección del Cielo y del esfuerzo de nuestras armas, que también para nosotros llegará pronto el día de la paz victoriosa.

Cese, pues, la criminal y estéril resistencia de los rojos, no sacrifiquen ni una gota más de sangre en la empresa sin salida y reconozcan de derecho la razón de nuestra España como lo reconocen de hecho en la propaganda y en las proclamas rojas, en que nuestros gritos y nuestras doctrinas se emplean como señuelo para mantener engañadas a las masas cautivas.

Dos años de crímenes, de licencia, de barbarie, de fracaso rotundo del sistema rojo son aleccionadores para todos.

Generosa ofrenda de perdón

Una vez más esta España nuestra hace su ofrenda de perdón brindando a todos la espiga de sus campos fecundos y la justicia que dicta nuestra recta conciencia humana y española.

Quien quiera someterse a nuestro credo, quien desee servir a España y no haya cometido crímenes, no tiene que temer, clara y terminante es nuestra doctrina, pero carecería de valor si no estuviese avalada por el pueblo y refrendada por una juventud heroica que la siente y la mantiene. Esta juventud que en los frentes de combate, estos sufridos mártires de nuestra España, estos heroicos mutilados que han dado sus miembros a la Patria, estas madres beneméritas que ofrecen con orgullo la vida de sus hijos por España y todos cuantos por mi orden cumplen efectivamente en la retaguardia misiones y servicios, son el núcleo de nuestro Movimiento y de nuestros futuros cuadros.

Su presencia hará enmudecer a los murmuradores, su ejemplo sonrojará a los egoistas, su lealtad desarmará a los traidores, si los hubiera, su hombría de bien edificará a los vacilantes y a los espíritus inadaptados e incorregibles tendrán que buscar en el extranjero el clima más propicio a sus deformadas conciencias.

Esta doctrina nacional no es caprichosa—otras veces dije que es la esencia de nuestras tradiciones—, es sentido espiritual de nuestra historia y la concepción católica de la reforma social que anidan en los corazones de toda nuestra España.

Yo os aseguro que el mismo tesón que ponemos en ganar las batallas en los frentes de combate, dedicamos a las batallas de orden social y económico.

Por ello, como esta mañana expuse a las altas representaciones del Ejército y de la Iglesia y del Movimiento, os digo a todos que:

Pido a Dios claridad de pensamiento y fortaleza de brazo para poder gobernar con equidad y espíritu de servicio, en el que mi Gobierno está dispuesto a secundarme, dar cumplimiento a la revolución que España tiene pendiente y que mi Movimiento encarna, llevar a la Patria a las cumbres del poderío que mis Ejércitos están dispuestos a mantener. Y así se hará, si vosotros sóis siempre unos en la obediencia, en la fe y en el impulso.

¡Arriba España! y ¡Viva España!

La historia de Girón

José Antonio Girón ha sido condecorado ayer, día de la fiesta del Caudillo, con la dignidad de comendador con placa de la Orden Imperial de los Flechas Rojas.

Un nuevo honor que nuestro camarada recoge de su historia invariable de ejemplar nacional-sindicalista. Girón que mucho antes de la guerra—desde aquellos tiempos heroicos de Valladolid—se había ya consagrado íntegramente a la sublime tarea de salvar España, sigue hoy igual. Girón es ahora capitán honorario del Ejército: el mayor peligro, las máximas dificultades, pero todo concedido generosamente por idealismo puro...

VISTA AL MUNDO

La política tradicional de Inglaterra

Por GIRALDO

No todo han de ser felicitaciones; aunque uno se llame Chamberlain y sea conservador. Hoy nos dicen que el primer Lord del Almirantazgo ha dimitido por incompatibilidad con la política internacional de Sir Neville.

A primera vista, el lector se desorientará un poco y pensará que Chamberlain está equivocando el camino y quizá hasta perjudicando al propio Imperio. Pero no, no es eso. Lo que en realidad sucede es que el Primer Lord está osificado y en cambio Chamberlain con sus 65 abriles, es la encarnación de la Inglaterra tradicional.

La vieja Albión va enseñando sus achaques, pero aún en sus hombres políticos puede ofrecer muestras ya maduras de política típicamente inglesa. El acuerdo firmado entre Hitler y el «Premier» es una prueba de lo que afirmamos.

Una guerra generalizada es hoy muy mal negocio; lo saben hasta las madres. ¿Por qué Inglaterra iba a correr el albur de ganar esa guerra? Y decimos ganar, porque los vencedores de una guerra general quedarían tan maltrechos como los vencidos.

Un buen político conservador no va a gastar las energías de su país en una guerra, de la que no va a obtener nada, ni siquiera colonias.

Y, por otro lado, la verdad es que esta Francia es muy poca ayuda para un caso de apuro. Mucho Frente Popular, mucha semana de «cuatro jueves», material malo y muchos compromisos.

Italia fué buena segundona durante decenios, pero ahora gallea y se establece por su cuenta. Después de todo, a un Imperio como el británico, que no teme aliarse con Rusia en caso necesario, no le vendría mal un aliado en el Continente, fuerte, disciplinado y ambicioso, aunque para obtener su ayuda sea necesario sacrificar algunas tierras de negros que devolverle.

Pero más aún. El jefe de ese pueblo—, por cierto, de raza semejante,—ha escrito en «Mein Kamps» que lo sacrificaría todo a la amistad inglesa. Entonces ¿por qué no?

No creemos demasiado aventurado pensar que, dada la afinidad y simpatía entre ingleses y alemanes, Albión hará buen negocio haciendo el trueque de aliados. Pocos meses bastarán para verlo, y para poder afirmar ante los hechos que Chamberlain es un auténtico político inglés, de la vieja Inglaterra «victoriana» y liberal, capaz de contratar servicios con el diablo a cambio de su supremacía. Y el Führer-Canciller es bastante mejor que el diablo.

De todos estos lances, es Francia la víctima. Ha perdido ahora la fortaleza checa, ideada por su Estado Mayor contra Germania; y a cambio de nada, de unas palmaditas, de oír «La Marsellesa» en Munich y de escuchar la promesa de paz del Führer.

El pobre Daladier ha salvado a su país de la guerra, pero eso no le va a servir de nada frente a los Comités y Sindicatos de politicastros; no creemos lejana la crisis.

Y los aliados checos ya son pasto de los polacos, que se apoderan de lo suyo; y quizá mañana de los húngaros.

La dulce Mariana tendrá que elegir muy pronto entre hacer política rusa desde Ginebra o francesa desde París; si Inglaterra se desligase mañana ¿de qué le iba a servir su antifascismo?

Muchos se dirán que entre galos y britanos hay lazos de afecto, de amistad, etc... ¡Tal; ¡ta! Conocemos la canción; pero nos dejamos adormecer por ella. En la esfera internacional no hay simpatía que valga. Hay conveniencia, bien o mal vestida. Cuando alguien necesite amigos, que los busque entre quienes tienen los mismos intereses. Y como es así, no iba a ser Inglaterra, maestra de política exterior, quien procediese de otra manera. Y el Primer Lord del Almirantazgo,—probablemente un buen marino—ha olvidado esa verdad elemental.

LIBERTAD ofrece a sus lectores amplia y detallada información de la fiesta del Caudillo, celebrada ayer.

SGCB2021