De madrugada, ETA atacó de nuevo

Más sangre en Euskadi

(Págs. 3, 13 y 20)

ARAGON expres
DIARIO DE ZARAGOZA

Director: Eduardo FUEMBUENA COMIN

SABADO, 13 DE MAYO 1978
Precio: 18 PESETAS
Año VIII - Núm. 2.552

Dos comandos atacaron el cuartel de la Guardia Civil de Galdácano

Dos guardias y una mujer han resultado heridos

El estado de dos heridos es de suma gravedad

Ayer, en Pamplona, San Sebastián y Bilbao proliferaron las algaradas callejeras

vigas COVELA
prefabricados de hormigón armado.
Rápida colocación
c.° Borgas (B.° Oliver)
Tel. 34 10 62 - Zaragoza-11
MVA

Por primera vez en la historia de la Iglesia Católica

PABLO VI PRESIDIRA LOS FUNERALES DE MORO

ROMA, 13 (Efe).— Delegaciones estatales de más de cien países y de todos los partidos democristianos del mundo asistirán esta tarde en la basílica de San Juan de Letrán, catedral de Roma, a los funerales de Aldo Moro, que serán presididos —hecho insólito en la historia de la Iglesia— por el Papa Pablo VI.

En efecto, no se recuerda en los anales de la Iglesia que un pontífice haya presidido ningún funeral por una persona pública.

Ya causó enorme sorpresa el llamamiento de Pablo VI a los "hombres de las Brigadas Rojas", ante los cuales se "arrodilló" pidiendo que no llevasen a cabo la ejecución del presidente de la Democracia Cristiana italiana.

Por parte de Italia, acudirán a San Juan de Letrán el presidente de la República, el Gobierno en pleno y otras autoridades civiles y militares.

España estará representada con el presidente del Congreso de diputados, Fernando Alvarez de Miranda.

De primeros ministros, el único que anunció, hasta ahora, su presencia fue el de Bélgica, Leo Tindemans.

La Comunidad Europea estará representada por el presidente y el vicepresidente de su comisión ejecutiva, Roy Jenkins y Lorenzo Natali.

Alemania Federal, Francia y Gran Bretaña enviaron a la ceremonia sus ministros de Justicia, respectivamente, Hans-Jochen Vogel, Alain Peyreffite y Elwyn Jones.

Por Estados Unidos asistirá el secretario de Sanidad e Instrucción, Joseph Califano, y por Canadá el ministro de Cultura, John Roberts.

Las delegaciones de Yugoslavia y Rumanía estarán presididas respectivamente por el vicepresidente del Consejo, Ciulasich y por el presidente del Consejo de Cultura y Educación Socialista, Miu Dobrescu.

La delegación portuguesa está presidida por el ministro de Reforma Administrativa, Rui Peria, y la de Japón por el ex-primer ministro Takeo Miki. (Más información en la página catorce)

nuestro aire

El cáncer del miedo

POCO falta ya, si es que en realidad falta algo, para que el País Vasco entre en una situación límite en la que todo puede ser posible, y cuyas consecuencias pueden afectar a todo el resto de España. Absolutamente degradado el orden ciudadano, el ataque de esta madrugada a un cuartel de la Guardia Civil, en el que otros dos guardias y una mujer han resultado heridos, y que fue llevado a cabo por dos comandos etarras con arreglo a las más depuradas técnicas guerrilleras, difícilmente puede ser considerado sin más como una nueva alteración del orden público. Esto ya no es el secuestro o el atentado aislado, o las refriegas entre grupos independentistas y de ultraderecha. Este hostigar a las fuerzas del orden en sus propios cuarteles es algo mucho más grave y responde a unos planes meticulosamente preparados: llevar a la desesperación a la fuerza pública, dar pie a una fuerte represión en la que fácilmente pueden ser víctimas gentes inocentes, elevando así la temperatura social hasta niveles insostenibles para crear, en suma, una situación que haga posibles los levantamientos populares.

Lo que vendría luego no es difícil de imaginar. Frenazo a las autonomías, endurecimiento del orden público, restricciones a los derechos humanos en aras de la paz social, etc. Y vuelta atrás, a los tiempos en que ETA encontraba una razón de existencia y una extendida solidaridad entre el pueblo vasco.

El Congreso acaba de reconocer el derecho a la autonomía de los pueblos de España. ETA sabe que una profundización en el desarrollo de tal derecho satisfacería las aspiraciones de las distintas comunidades, que, incluso en aquellos casos de más intenso sentimiento nacionalista, votaron mayoritariamente en las elecciones pasadas a opciones políticas respetuosas con la unidad de España. ETA ha comprendido que, si eso ocurriese, su lucha se vería absolutamente carente de asistencias populares —de las pocas que ya le quedan— y rompería definitivamente amarras con la voluntad de "las masas", cuya representación tan gratuitamente se viene atribuyendo en exclusiva. ETA no puede pasar airosamente la prueba de las urnas, y lo sabe, y su juego está claro: impedir los avances democratizadores.

Pero si el juego de ETA está al descubierto, con menos certeza se ve la actitud del Gobierno cuando oficiosamente, a través de fuentes próximas a la Seguridad del Estado, se ha reconocido que la situación de Euskadi está peor que nunca desde que ETA iniciara su sangrienta "cruzada".

No es comprensible que ayer, al término del Consejo de Ministros, el Gabinete no hiciera público un comunicado sobre su postura frente a la encarnizada ofensiva terrorista en el País Vasco durante los últimos días, ni sobre las denuncias que en distintos periódicos se han publicado en torno a la actuación de los famosos incontrolados —bandas ultraderechistas— en los disturbios de Navarra. Una vez más, el Gobierno ha dado, en un tema de gravedad incuestionable, la callada por respuesta. Este Gobierno, como dice el slogan que ha lanzado en campaña televisiva, padece el peor cáncer: el del miedo. El miedo cerval a hacer un diagnóstico a fondo de la crisis de Euskadi; el miedo a formular una política de orden público coherente y firme que aclare las ideas y avive la moral de las fuerzas del orden; el miedo a acabar de una vez con las bandas fascistas que no son ajenas en absoluto a este desbordamiento de la violencia; el miedo a emplazar en la solución del problema vasco a todas las fuerzas políticas y muy especialmente a las de Euskadi, urgiéndoles a proclamar sin ambigüedades su postura frente a las tesis independentistas y las actividades terroristas de la ETA.

Qué no olvide el Gobierno que la democracia también puede morirse de miedo.

José Antonio Fuembuena

ANALISIS POLITICO

ESCRIBE: Pedro Calvo Hernando

"Semana grande" para La Zarzuela

(Con la ratificación de la Monarquía y la renuncia al término marxista por Felipe González)

LOS debates sobre el anteproyecto constitucional han entrado ya en la fase del estudio concreto de los problemas de la concepción y de la organización del Estado. El voto particular del Partido Socialista en favor de la República no ha prosperado en la Comisión, lo mismo que ha ocurrido con las demás enmiendas menores en las que también se cuestionaba la forma monárquica de Estado. Y ahí se terminó el problema, ya que en el Pleno el tema no será replanteado por ninguno de los grandes partidos. Como es bien sabido, la Monarquía ha venido siendo explícitamente apoyada por UCD, AP, PCE y Minoría Catalana.

Tema de discusión ha sido también la de la necesidad o no de decidir la forma de Estado mediante un referéndum específico y separado, a favor del cual se habían pronunciado las minorías nacionalistas representadas por Letamendía y Heribert Barrera. Sucede que el texto de la Constitución, además de ser aprobado por el Congreso y el Senado, habrá de ser sometido a referéndum popular. Y que en ese texto va incluída la forma de Estado. Aunque hubiera sido preferible ese referéndum separado, lo cierto es que nadie podrá decir que la Monarquía no gozará de la aceptación popular expresa, en el muy probable caso de una votación favorable al proyecto constitucional.

El socialista Luis Gómez Llorente leyó un espléndido discurso en defensa del voto particular de su partido, a sabiendas de que no iba a prosperar y de que ése sería su último intento en favor de la República. Ya había anunciado Peces-Barba el primer día de los debates que no llevarían el tema más allá de la Comisión, en la que ni siquiera votaron en contra del texto de la Ponencia que consagra la Monarquía parlamentaria, sino que se abstuvieron.

Realismo en el Congreso

A propio intento, el PSOE había seleccionado para esa lectura a un hombre como Gómez Llorente, bien conocido por su ideología marxista y por sus convicciones republicanas. Se encuentra en el ala izquierda del PSOE y había sido uno de los primeros en criticar las declaraciones de Felipe González de que pediría en el Congreso del partido la retirada del término "marxismo" de los estatutos. De esta manera, ante sus bases partidarias, el PSOE cumplía perfectamente con el deber impuesto por la tradición y la coherencia.

Pero a partir del momento en que el voto particular era derrotado —cosa perfectamente sabida de antemano, por los demás— el PSOE se sentía ya libertado de todos sus compromisos históricos y de todas sus tradiciones republicanas: la representación popular parlamentaria se inclinaba mayoritariamente por la forma monárquica y el Partido Socialista acataba ese pronunciamiento mayoritario, siempre que la Monarquía no se desvíe de los cauces marcados en la Constitución.

El Partido Comunista también pone esa condición para su apoyo, pero votaba directamente en favor de la Monarquía. Esa diferencia de estrategia entre los dos grandes partidos de la izquierda ha sido motivo de frecuentes ataques y alusiones del uno al otro, como manera de justificarse mejor ante sus bases y su electorado.

El realismo ha sido, en definitiva, el motor de esa final casi unanimidad en torno a la forma de Estado, unanimidad que será prácticamente un hecho en las votaciones del Pleno del Congreso de los diputados, cuando llegue la hora, y a reserva de posibles rupturas de la disciplina por algún diputado del PSOE.

Ha sido una semana de grandes satisfacciones para el palacio de La Zarzuela. Primero, Felipe González derriba la última posible suspicacia derivable de su "alternativa", al anunciar el lanzamiento por la borda del marxismo como definitorio del PSOE. Después, los representantes del pueblo español aceptan en el Parlamento la fórmula de la Monarquía parlamentaria, que es la preconizada por el propio don Juan Carlos.

Felipe desestabiliza los espacios políticos

El "atrevimiento" de Felipe González ha desencadenado una oleada de protestas y de inquietud dentro del Partido Socialista. Incluso se duda que aquella tesis "desmarxistificadora" vaya a prosperar en el congreso de diciembre. Pero en todo caso, Felipe González habrá fijado una imagen moderada y de socialismo difuminado (ni socialdemócrata ni marxista, sino todo lo contrario), que le será muy útil para reforzar su "alternativa" como próximo presidente del Gobierno, en el caso de un vuelco electoral en favor de los socialistas. Ya sabe que dentro de un gran partido tienen que existir alas y discrepancias, por lo que el revuelo interno que se ha levantado no debe sorprender a nadie y al partido le viene muy bien.

Esta creciente tendencia hacia posiciones "moderadas" le será rentable electoralmente al PSOE y le llevará a una confrontación reñidísima con la UCD para ganarse el favor de esa decisiva masa de votantes de centro-izquierda, cuyas preferencias partidistas siguen sin definir. Por eso Suárez ha acelerado también el principio de solución para su partido, con la profunda remodelación del comité ejecutivo y la designación para la secretaría de coordinación de un hombre preparado y progresista como es Rafael Arias Salgado.

Existe una incógnita por la derecha, que es toda esta historia de la llamada "nueva mayoría", que debería llamarse la derecha-derecha o la gran derecha, si es que llega a cuajar en algo más concreto que la confluencia en Alianza Popular de Alfonso Osorio y Areilza y sus amigos. Esos proyectos y esas apetencias no se traducirían en nada a no ser que se produjera una fractura de UCD, cuya ala derecha lógicamente se iría con ellos. El ala "centrada" y la progresista podrían continuar formando UCD, aunque son muchos los que vaticinan que este partido desaparecería para repartirse entre la derecha y el PSOE.

El Partido Comunista parece el menos afectado por la nueva estrategia de Felipe González, aunque sin duda puede verse beneficiado por la franja intermedia, por las gentes que ahora consideran al PSOE escorado a la derecha. El caso es que Felipe González acaba de provocar una especie de desestabilización de los espacios políticos.

Arias Salgado, un progresista

Adolfo Suárez, pues no ha tenido más remedio que provocar un vuelco de UCD hacia posiciones más progresistas que la media de sus cuadros y militancia, con la remodelación y ampliación del comité ejecutivo. Es indudable, además que Rafael Arias Salgado da una imagen muy favorable, por su ascendencia social demócrata, por su militancia anterior en partidos de la oposición, por su participación en aquella hermosa aventura de "Cuadernos para el Diálogo".

Bien apoyado en Fernando Abril —que es quien lo ha fletado en definitiva—, Arias Salgado parece que no tendrá problemar al comandar un comité ejecutivo del que forman parte todos los ministros parlamentarios. Quiero decir que no tendrá problemas mayores por el hecho de que a nivel de partido "mandará" sobre los ministros. Arias Salgado sabe —y lo dice— que el 15 de junio el 54 % del voto popular fue de izquierdas, aunque la ley electoral y la estructura de los partidos tergiversen de algún modo esa realidad. Pero comprende que en esas circunstancias lo que no puede hacerse desde el poder es una política de derechas.

La definición, pues, de la nueva política del partido gubernamental, es la de centro-izquierda, por mucho que en los meses pasados el propio Suárez y muchos dirigentes del partido se hubieran hartado de repetir aquello de centro-centro.

Todo el trabajo del partido tiene ahora que ir dirigido hacia un doble objetivo: la preparación de las elecciones municipales (y, en su caso, las generales) y del Congreso constituyente. El primero, porque la próxima confrontación electoral va a ser muy dura y muy reñida entre los dos partidos mayoritarios, como apuntaba anteriormente. El segundo, porque está pendiente todavía la definición de la propia entidad del partido UCD, cuyas definiciones y estructuras hasta el momento son algo provisional.

Adolfo Suárez ha tenido estos días más trabajo de lo habitual, entre unas cosas y otras. Naturalmente, los nuevos hechos sangrientos del País Vasco llegan como una especie de contrapunto de la dinamica y de los avances detectados en otras parcelas de la realidad española. El País Vasco sigue siendo un problema sin resolver.

ARAGON expres DIARIO DE ZARAGOZA — DIARIO DE LA TARDE

Edita: PRENSA ARAGONESA, S. A.
Marcial, núm. 2
Depósito Legal: Z-22-1970

DIRECCION: Teléfono 23 00 99
De los artículos firmados responden siempre sus autores, sin que su publicación suponga que el periódico comparte las ideas expuestas.

REDACCION Y ADMINISTRACION
Teléfono 21 69 83 - Télex 58054
(Centralita con 3 líneas)

NAVARRA: El Gobierno Civil califica a los protagonistas de los incidentes

‹criminales del odio›

Ayer, en Pamplona, San Sebastián y Bilbao, menudearon las algaradas callejeras

PAMPLONA, 13 (Logos).– A partir de las ocho y media de la noche, grupos de jóvenes –algunos de ellos adolescentes– han protagonizado incidentes en el casco viejo de Pamplona y en algunos de sus barrios. Fuerzas antidisturbios de la policía han actúado y lanzado tiros de pelotas de goma para disolver a los manifestantes, que han cruzado coches y formado barricadas en diversas calles, sobre todo del casco viejo.

Sobre las diez de la noche, todavía se mantenía la vigilancia en los citados lugares. Al parecer, dos miembros de las fuerzas de orden público han tenido que ser atendidos por heridas causadas por pedradas.

Los incidentes son una continuación de los registrados en días anteriores, desde el comienzo de la semana pro amnistía el pasado sábado, y los sucesos que tuvieron lugar el miércoles, después del funeral por el guardia civil muerto en el atentado de ETA.

Por otro lado, ayer fueron puestos en libertad nueve de los cuarenta y cinco detenidos el miércoles, tras los enfrentamientos habidos entre grupos de extrema derecha y de extrema izquierda, con el resultado de varios heridos, todos ellos de carácter leve. Sin embargo, se han producido nuevas detenciones, después que los estudiantes del instituto de Ermitagana hicieran una manifestación y una sentada, pidiendo la libertad de una compañera detenida. En el transcurso de la manifestación, fue lanzado contra la Policía Armada un coctel molotov, que no llegó a explotar. La policía, posteriormente, ocupó en las inmediaciones del instituto doce cocteles más y una granada de fabricación casera. Las detenciones hechas a continuación, cuyo número uno ha sido manifestado, están en relación con estos últimos hechos.

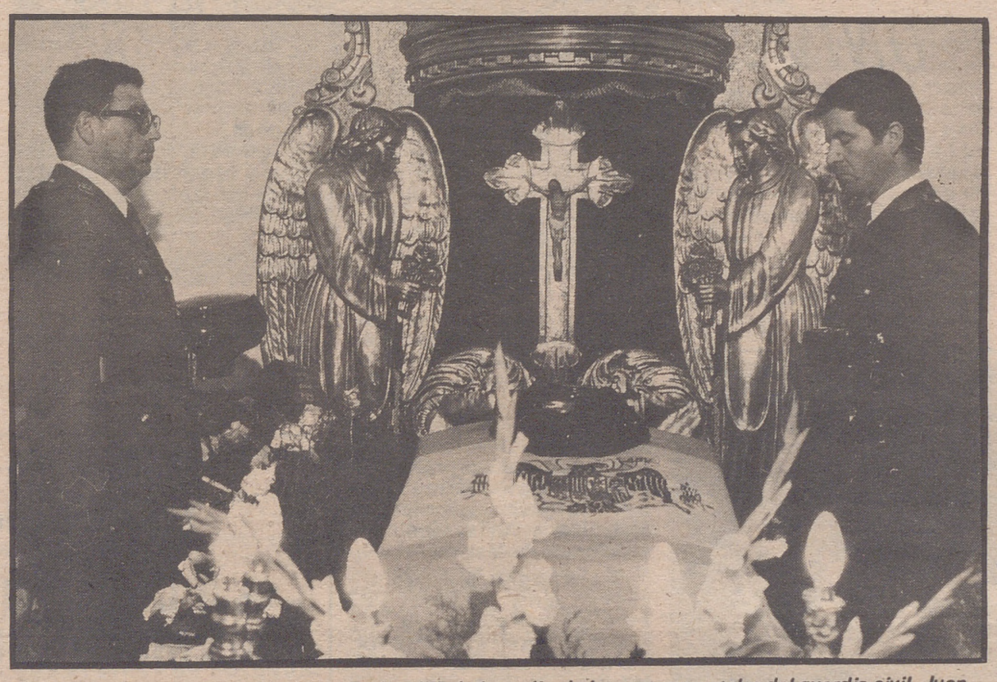

SARRIA (Lugo).–Se celebró en esta localidad el sepelio de los restos mortales del guardia civil, Juan Marcos González, que resultó muerto el pasado día 9, en un antentado que sufrió en San Sebastian. (Foto Efe)

NOTA DEL GOBIERNO CIVIL

El gabinete de prensa del Ministerio del Interior, ha facilitado la siguiente nota del Gobierno Civil de Navarra:

"En relación con los últimos y lamentables incidentes ocurridos en Navarra y con algunas informaciones inexactas que de ellas se han derivado, este Gobierno Civil quiere poner de manifiesto la abnegada y eficaz colaboración de las fuerzas de orden público, instituciones que están haciendo cada día gala de su absoluta entrega y disciplina, sin que se vean recompensados, no pocas veces, por la comprensión de sectores de la opinión pública navarra.

Este Gobierno Civil quiere poner especial énfasis en la profesionalidad e imparcialidad que trata de generar un grupo de criminales. Odio que ha costado en los últimos meses la vida de tres servidores de la paz ciudadana.

Respecto a la existencia de violencia callejera de grupos incontrolados de uno y otro signo, este Gobierno Civil está dispuesto a ponerles fin, para lo que contará, una vez más, con la generosa ayuda de las fuerzas de seguridad ciudadana. Si algún miembro de ellas se encontrara a título particular participando en estos choques callejeros y fuera identificado, caería sobre él no sólo todo el peso de la ley, sino la propia respulsa de las instituciones que salvaguardan con profesionalidad y entrega la paz y la seguridad de la población navarra.

INCIDENTES EN SAN SEBASTIAN

SAN SEBASTIAN, 13 (Logos).— Un grupo de jóvenes formaron, a primeras horas de ayer, en Rentería, una barricada de fuego, con bolsas de basura y líquidos inflamables, que ha cortado la circulación por la carretera nacional número uno, a su paso por la citada población guipuzcoana.

Este grupo de jóvenes formaba parte de una manifestación que discurrió por diversas calles de la localidad de Rentería, poco después del funeral que se celebró a las ocho de la tarde, en la iglesia de la Asunción, de la misma localidad, con motivo del primer aniversario de las muertes que se produjeron en la semana pro amnistía del año pasado.

La policía hizo acto de presencia sin llegar a intervenir.

LOS ESTUDIANTES DE DEUSTO CONTRA LA GUARDIA CIVIL

BILBAO, 13 (Logos).— Entre ocho y media y diez y media de ayer noche, grupos de jóvenes se manifestaron por distintas calles del centro de esta capital, secundando la convocatoria hecha por alumnos de la Universidad de Deusto, para protestar por la actuación de la Guardia Civl en el enfrentamiento de Guernica en el que abatieron a dos miembros de la rama militar de ETA.

Los manifestantes cruzaron vehículos, interrumpieron el tráfico y formaron barricadas, principalmente con bolsas de basura, a las que prendieron fuego. En algunos puntos, como en una de las sucursales del Banco de Santander, rompieron cristales de la fachada.

La policía efectuó diversas cargas, movilizándose principalmente a través de los equipos provistos de motocicletas.

ATRACO EN RENTERIA: 400.000 PESETAS DE BOTIN

RENTERIA (Guipúzcoa), 13 (Efe).– A unas 400.000 pesetas asciende el botín de un atraco cometido esta mañana, en la sucursal que la Caja de Ahorros Provincial de Guipúzcoa tiene en Rentería.

Sobre esa hora, dos individuos, con una peluca color castaño y con anoraks azules y amarillos, respectivamente, pepenetraron en la sucursal, situada en la plaza de la Diputación, mientras otro asaltante quedaba fuera.

Una vez cometido el atraco, los individuos huyeron en un taxi "Seat 131, matrícula SS-0131-F, que había sido previamente robado y que apareció sobre las diez y media en el kilómetro 473 de la nacional uno.

ASALTADA LA SEDE DE CC.OO. EN PALMA

PALMA DE MALLORCA, 13 (Efe).– Por cuarta vez en el espacio de seis meses, la sede de CC.OO. en Palma, fue asaltada anoche por individuos desconocidos, que, al no encontrar dinero ni objetos de valor, ocasionaron diversos destrozos en el mobiliario, material de propaganda y de organización.

A consecuencia de los asaltos habidos en esta sede de CC.OO., los responsables de este sindicato en Palma de Mallorca trasladan diariamente la recaudación de las cuotas a lugares más seguros.

Sin embargo, los daños causados por los asaltantes en el mobiliario han sido esta vez bastante cuantiosos.

CRUZ DEL MERITO MILITAR A LOS GUARDIAS CIVILES MUERTOS

MADRID, 13 (Europa Press).— El Ministerio de Defensa ha concedido la Cruz de la Orden del Mérito Militar, con distintivo blanco de cuarta clase, a título póstumo, a los guardias civiles Manuel López González y Juan Marcos González.

El guardia civil Manuel López resultó muerto en Pamplona como consecuencia de un atentado el pasado día 8, cuando estalló un artefacto al paso de un vehículo en el que viajaban cuatro agentes. Juan Marcos González falleció en San Sebastián, en un atentado producido en las inmediaciones del dementerio, desde donde fue tiroteado un "Land Rover" de la Guardia Civil.

Según "Interviu"

ETA quiso secuestrar a Juan Carlos

(Cuando era Príncipe de España)

MADRID, 13 (Logos).— La ETA quiso secuestrar en 1974 a Juan Carlos de Borbón, entonces Príncipe de España, con el fin de exigir a cambio de su vida y la de su esposa e hijos, 350 millones de pesetas y la libertad de los cien presos políticos de mayores condenas, según una información que la revista "Interviu" publica sobre este tema.

Según el comando Joaquín Azaola ("Yokin"), que es quien lo ha contado a la citada revista, la organización sabe que el Príncipe y su familia han sido invitados por su amigo Rainiero de Mónaco a la inauguración del nuevo casino de Montecarlo ese verano, y quien piensa asistir. El plan está cuidadosamente trazado: un comando les abordará en alta mar, otro les recogerá en la orilla y les trasladará al lugar donde el tercer comando habrá habilitado un segundo escondite.

"Yokin" está seguro de que Franco no cederá al canje que pretendían y que se verían obligados a matar a Juan Carlos, y también a su mujer y a sus hijos, que acudirían probablemente con él a Mónaco.

Azola entrega al cónsul de España un sobre cerrado dirigido al comisario general de Investigaciones de la DGS, José Sainza González, en la que dice:

"Me dirigo a usted porque quiero evitar un hecho con el cual todo el porvenir del Estado español se verá amenazado, y que será además una mancha para el pueblo vasco". Y es bastante para que Sainz comprenda. Dos días después alguién deposita un papel en el buzón de la casa de "Yonkin" con una cita en el casino municipal de Biarritz. En este encuentro y en otro posterior ya en Niza, el etarra ultima la cita definitiva con el jefe policial: hacia el 20 de junio los dos se encuentran en el salón de un señorial hotel de la avenue Thiers, de Niza, "Yokin" sólo pide a cambio de su información que no se detenga a sus compañeros y que nunca en el futuro se les achaque nada de esta operación. Sainz acepta, deja a sus dos hombres el terreno, y un número de teléfono donde ser avisado en Madrid en caso de urgencia.

EL TIROTEO DE GUERNICA

GUERNICA, Vizcaya.— Dos jóvenes, presuntos etarras, han resultado muertos en Guernica, en un tiroteo con fuerzas de la Guardia Civil. Un tercero, consiguió huir. En el lugar del suceso fueron recogidas tres pistolas y cargadores del nueve largo "Parabellum". En la fotografía, lugar donde se inició el tiroteo entre fuerzas de la Guardia Civil y los presuntos etarras. Estos se disponían a subir al turismo, robado en Amorebieta, cuando fueron sorprendidos por los guardias. (Telefoto Efe)

EL RUMOR QUE GALOPA...

Vuelve la "ofensiva Tarancón"

EL rumor de hoy se ha pasado de la política a la Iglesia. No sabemos por qué, pero lo cierto es que otra vez suenan los clarines buscándole sucesor al cardenal Tarancón. ¿Maniobra de Roma? ¿Maniobra de Madrid? Si siempre resulta difícil encontrar el origen de los rumores que zumban por las tertulias madrileñas, cuando se trata de temas que rondan la Nunciatura, que, por lo general no asiste a banquetes el misterio es inescrutable.

En los comentarios que sorpresivamente se han encaramado de golpe, casi sin venir a cuento, en la actualidad eclesial, vuelve la ofensiva contra Tarancón. Con ciertas prisas le buscan sucesor. Tres nombres circulan por los corrillos: Marcelo González Martín, José Delicado Baeza (Valladolid) y Gabino Diez Merchán (Oviedo).

Pero según los comentaristas el cardenal Marcelo González Martín, es una de las figuras de la Iglesia que más se quemó en los últimos años del franquismo, mientras el cardenal Tarancón, durante la misma década, era tachado de progresista.

Total, que uno por "retro" y otro por "progre", ninguno de los dos sirven a la estrategia de Roma. ¿Habrá que prefabricarle al Vaticano un cardenal-robot para España? Todo podría ser. Atención a la Iglesia pre constitucional.

CONGRESO DE LA UNION SINDICAL DE CC. OO. DE MADRID

Carmen Díez de Rivera forma parte de la mesa

MADRID, 13 (Europa Press).— A las diez y cuarto de esta mañana, comenzó en los locales de la AISS del paseo del Prado, el primer congreso de la Unión Sindical de Madrid, región de Comisiones Obreras, al que asisten 510 delegados por la unión provincial de Madrid, en representación de los sindicatos provinciales, y 158 delegados de la unión comarcal de Madrid en representación de uniones comarcales, y alrededor de 200 invitados.

El congreso, que se prolongará todo el día de hoy y mañana, se inició con la constitución de la mesa. formada por un miembro de cada una de las comarcales o locales con más afiliados, un miembro por cada sindicato provincial mayoritario, otro en representación de los sectores de mujer, juventud y profesionales, Fidel Alonso y Laureano Cuerdo, del secretariado de la unión, y Eliseo García Vidales, el padre Llanos, José Benito, Carmen Díez de Rivera y José Segura, como miembros propuestos por el secretariado saliente, y que se estimó su presencia en la mesa del congreso por su relevancia dentro de Comisiones Obreras.

También forma parte de la mesa, en representación del secretariado nacional de CC.OO., Francisco García Salve y José Alonso, senador por Madrid.

La mesa eligió como presidente del congreso a Felipe Aranda, de entre los miembros de la propia mesa.

Una vez aprobado el orden del día del congreso, intervino el secretario general de la unión de Madrid, Fidel Alonso, que leyó el informe de las actividades y desarrollo de la unión desde su origen hasta este congreso. El informe será debatido y votado por la asamblea de delegados que deberá estimar su aprobación.

Dos individuos detenidos en Madrid

FALSIFICABAN TITULOS UNIVERSITARIOS A EXTRANJEROS

MADRID, 13 (Europa Press).— La policía madrileña ha detenido a dos individuos, como promotores de una agencia dedicada a la supuesta falsificación de certificados académicos y títulos universitarios a estudiantes extranjeros, según informan fuentes policiales.

A Miguel Fernández Mediero le han sido requisadas unas 38 certificaciones de universidades extranjeras, todas ellas sudamericanas, para su convalidación en España. Asimismo, en una taquilla de la estación de Chamartín ha sido encontrado un micrófono y dos emisores receptores, 40 sellos con firmas de autoridades académicas e institutos escuelas técnicas y facultades de Madrid.

Fernández Mediero dirigía una agencia de información para estudiantes extranjeros, denominado "A.T. Información" con domicilio en la avenida del Generalísimo número 52. Un estudiante italiano había abonado 197.000 pesetas para que Fernández Mediero le obtuviera la convalidación de unos estudios sobre Marina. Dicho individuo le entregó todos los certificados acreditativos de la convalidación, previamente falsificados. Hay otras 26 víctimas de estas falsificaciones.

También ha sido detenido José Manuel Vecino Vieira, implicado en los mismos hechos. Los detenidos disponían además de dos plumas estilográficas que actuaban como apartados emisores. El mensaje era recibido por un receptor situado en la patilla de unas gafas. Han sido utilizados para copiar exámenes.

OTRO PESQUERO APRESADO

Ya son 23 en los últimos 15 días

BILBAO, 13 (Efe).— El pesquero "El Acebal", de Pasajes, ha sido apresado en las últimas horas por patrulleras francesas, cuando faenaba en aguas comunitarias, y conducido al puerto de Burdeos.

Con este son ya 23 los barcos españoles apresados en los últimos 15 días. En la actualidad se encuentran detenidos en puertos franceses nueve barcos, de los cuales 8 son de pasajes y 1 de Ondárroa.

Desde que se estableció el límite de las 200 millas y sistema de licencias hace un año, rebasa con mucho el centenar de pesqueros del litoral cantábrico, la mayoría vascos, que han sido apresados por las autoridades francesas, ingleses, e irlandesas, principalmente las primeras.

Las jornadas perdidas por las retenciones, pesca y artes confiscadas y multas, así como gastos de juicio, dan una cifra de varias decenas de millones de pesetas.

Por otra parte ha sido puesto en libertad, tras 24 horas de retención, el arrastrero "Fuente De", de Santander, que estaba en el puerto de Bayona. El juicio se verá el próximo día 20 y no se le ha confiscado la pesca ni requerido fianza.

LOS REYES, EN LA NUEVA ESTACION DE SEGUIMIENTO

VILLAFRANCA DEL CASTILLO (Madrid).– Los Reyes han presidido el acto de inauguración de la estación española de la red de tierra de la agencia espacial europea, situada en esta localidad, cercana a Madrid. Al acto asistió el director de la agencia espacial europea, Roy Gibson y el presidente de la Comisión Nacional de Investigación del Espacio, Teniente General Franco Iribarnegaray. (Foto Efe)

Mentís del Secretariado Episcopado Español

"LA CIFRA DE 25 PESETAS ES SIMBOLICA"

MADRID, 13 (Efe).— El secretario del Episcopado Español ha difundido hoy un desmentido en relación con ciertos comentarios aparecidos en la prensa relativos a: "las conclusiones de la XXVIII asamblea plenaria de la Conferencia Episcopal, sobre los criterios de distribución de la dotación estatal entre las diócesis españolas".

El desmentido explica que los obispos pretenden, según se desprende de la lectura de las conclusiones de la asamblea, iniciar el proceso de intercomunicación de bienes entre las distintas diócesis. Con este fin se creará un fondo nacional, que además de la ayuda estatal, esté incrementado con las rentas patrimoniales de la Iglesia y la aportación directa de los fieles. De este fondo nacional participarán todas las diócesis en función de sus necesidades de personal, gastos patrimoniales y otros gastos específicos de cada diócesis.

Finalmente el Secretariado del Obispado Español indica en su nota que, mientras se implanta el nuevo plan general de contabilidad: "Los señores obispos acordaron a efectos presupuestarios evaluar los ingresos procedentes de los fieles para la Iglesia en cada diócesis con una cantidad mínima de 25 pesetas anuales por habitantes". "La cifra —añade el desmentido— es simbólico, no constituye cuota alguna y sólo sirve como base para calcular la primera fase de una comunicación posible de bienes entre las diócesis".

el día

SANTORAL: Ntra. Sra. de Fátima y S. Pedro Regalado, confesor.

EL SOL sale a las 5,1 y se pone a las 19,21 (hora solar).

LA LUNA sale a las 10,8 y se pone a las 23,38 (hora solar).

* *

* De este lado de la bolsa, bien me quiere la moza.

* De esto que nada nos cuesta, llenemos la cesta.

Concuerda con estotro: "De estaca ajena, la mano llena"

efemérides

1604.–Incendio en el palacio de El Pardo, que consumió cincuenta retratos de la galería alta, llamada "del rey", y diecisiete cuadros de Flandes que se hallaban en el corredor de sol.

1741.–Felipe V aprueba la fundación de la Real Academia Española de la Lengua.

1840.–Nace en Nimes (Provenza) el novelista francés Alfonso Daudet, perteneciente a la escuela realista.

1844.–Organización de la Guardia Civil española. Era presidente del Gobierno, y desempeñaba además la cartera de Guerra, el general Narváez, y en interior se encontraba Pedro José Pidal.

1882.–Nace el pintor francés George Braque, fundador con Picasso de la escuela cubista. Obtuvo el gran premio internacional en la Bienal de Venecia (1949). Falleció el 31 de agosto de 1963.

1899.–Nace en Madrid el popular "barman" Pedro Chicote. Se le debe el primer museo de bebidas creado en España, que encierra botellas procedentes de casi todos los países del mundo y muchas de ellas preciosas por su rareza.

1914.–Nace el boxeador José Luis Barrow, en una miserable cabaña de los campos algodoneros de Alabama (Estados Unidos). Fue uno de los grandes maestros del boxeo. A los 23 años ganó el campeonato del mundo de los pesos pesados.

1935.–Fallece el al estrellarse con una moto en una pequeña carretera del condado de Porset (Inglaterra) el legendario Thomas Edwar Lawrence llamado "el rey sin corona de Arabia".

1943.–Guerra mundial. Con la derrota de las últimas unidades alemanas que resistían en la península de Cabo Bon, termina completamente la campaña de Africa.

1976.–Se sospecha que el presidente Mao se encuentra muy enfermo. En las últimas fotografías aparecías postrado en un sillón.

1976.–El líder carlista Sixto Enrique de Borbón-Parma es expulsado de España, tras los sucesos acaecidos durante el tradicional viacrucis de Montejurra.

1977.–Regresa a España la presidenta del Partido Comunista de España, Dolores Ibarruri, "La Pasionaria". Iba acompañada de su hija Amaya.

1977.–El médico soviético Milkhail Stern pide asilo político en Holanda, tras salir de una prisión soviética.

el tiempo

MADRID, 13 (Efe).– El anticiclón se mantiene centrado al noroeste de la Península y sostiene una corriente que sopla del nordeste y del este en la mayoría de las regiones peninsulares, informó el Servicio Meteorológico Nacional.

La predicción para mañana domingo día 14 es la siguiente:

Chubascos dispersos por el Cantábrico. Intervalos nubosos en Baleares y Canarias. Soleado en el resto.

Las temperaturas irán en aumento.

Con un bloque nacional, con alas conservadoras y progresistas

Areilza al copo

MADRID, 13 (Resumen agencias).— "Nacimos —dijo— solos y sin apoyos oficiales. Se nos miró desde las alturas con desdén. Se aseguró nuestro fracaso, nuestra extinción. Pero he aquí que al cabo, tan sólo de 16 semanas, hemos implantado nuestro partido en 25 provincias con núcleos humanos importantes, no sólo por el número sino por la calidad de los participantes. Completaremos esa implantación en toda España antes de julio y entonces celebraremos el congreso del partido". Ha manifestado José María de Areilza, presidente de Acción Ciudadana Liberal en el acto político de este partido.

A juicio de Areilza, "la política de consenso que se ve obligado a practicar UCD no es una filosofía libremente aceptada sino condicionada por la incapacidad de gobernar en solitario tras el fracaso electoral del 15 de junio, cuando el Centro Democrático esperaba conseguir una rotunda mayoría en el Congreso con el 60 ó 70 por ciento del voto popular y alcanzó tan sólo el 34,7 por ciento". De este fracaso ha nacido —afirmó Areilza—, la paradójica situación de que el PCE, con sólo el 10,7 por ciento de los votos, participe de hecho en la dirección de un Gobierno que es el único de Europa que ha aceptado esta fórmula que permite al PCE avanzar día a día en su influencia en la sociedad española y llegar a convertirse en un rival temible del PSOE y hasta en una alternativa de poder".

"Vamos a por una mayoría que garantice varios años de Gobierno coherente, definido y estable"

"El fracaso electoral de UCD ha posibilitado el ascenso del PC"

A POR EL GOBIERNO

ACL propone, un programa encaminado a lograr en las próximas elecciones generales una mayoría de sufragios y escaños suficientemente holgada para apoyar en ella varios años de Gobierno coherente, definido y estable. "Creemos —dijo Areilza— que estos votos populares hay que obtenerlos en el amplio sector que se extiende entre la derecha inmovilista y la izquierda marxista. Y ese conjunto de millones de votantes es preciso recoger con dos grandes formaciones diferenciadas entre sí, aunque hayan de articularse perfectamente a la hora de la lucha electoral. Un ala más conservadora, hacia la derecha y una formación progresista y más liberal hacia la izquierda, teniendo como propósitos comunes fundamentales la aceptación plenaria del sistema democrático pluralista, es decir, el respeto y acatamiento de la "Monarquía constitucional".

Los empresarios, casi un tercio numérico de la población activa, sufren una gran ofensiva psicológica que crea en torno a su imagen un mito de culpabilidad injusta. "Frente a esa demagogia irresponsable —dice— sólo hay un camino para salir de la crisis y del riesgo de catástrofe que hoy se detecta, y ese camino es el del trabajo intenso y solidario de todos. Los pactos de La Moncloa, son sólo acuerdos negativos como lo demuestra —dijo Areilza— que el Gobierno no haga otra cosa sino levantar hospitales: un hospital para Bancos; otro hospital para empresas; ya sólo faltan grandes campamentos de reposo para trabajadores y un buen manicomio para albergar a los empresarios".

IDENTIDAD NACIONAL

Respecto a la identidad nacional, ha dicho "nosotros no podemos estar pensando en el neutralismo como fórmula de indiferencia acolchada porque no se compagina bien con los intereses generales de España. Nuestro país, una potencia media, tiene que asumir públicamente el compromiso que más convenga al interés nacional. Todas las naciones necesitan en algún momento de su historia comprometerse para defender lo que es esencial: la dignidad y la independencia. Y nosotros creemos que España, consultando a la mayoría electoral y parlamentaria del país, debe tomar una decisión de compromiso por asegurar nuestra propia identidad en el concierto de las naciones".

El acto reflejaba la presencia de una burguesía acomodada, con numerosas mujeres, gentes de la clase empresarial y dirigentes del país no relacionadas directamente con la política del pasado ni del presente, aunque de influencia entre las clases rectoras. Asistirán también representantes de los núcleos provinciales de este partido, que confiesa estar implantado en unas veinticinco provincias. Entre los asistentes destacaba la presencia del marqués de Vilallonga, que recientemente parece ser se ha integrado en este partido.

El mensaje general de las distintas alocuciones fue dirigido a conquistar la clase media del país, desencantada del voto que le concedió a Unión de Centro Democrático en las últimas elecciones. Se puso de relieve por todos los oradores el desconcierto ciudadano y se insistió en la necesidad de recrear una nueva mayoría para una España moderna.

EL CONSEJO POLITICO DE UCD SE DEFINE

El consejo político de U.C.D. después de haber analizado la situación política general y de adoptar las medidas de reorganización del partido, ha hecho pública la siguiente declaración:

UCD se reafirma como partido básico para la vida política del país y ratifica los principios ideológicos que inspiran su actuación y su acción de gobierno: a) la consideración de la persona humana y de su libertad y dignidad como presupuesto de su acción política y como eje del modelo de sociedad a que aspira; b) la defensa irrenunciable de la democracia y del estado de derecho, como único modelo de organización política, válido para nuestra sociedad, con respecto a las autonomías dentro de la indiscutible unidad de España; c) sentido liberal y pluralista de la vida y de la cultura como fundamento de un comportamiento social basado en la libertad y en la responsabilidad individual y colectiva; d) asunción de valores éticos del humanismo critiano, que han sido fundamentales en el modeto de sociedad occidental; e) defensa, como modelo económico, del sistema de economía social de mercado por ser el propio de todos los países occidentales y el único compatible con la democracia, sin perjuicio de la potenciación del sector público y de la intervención del Estado para corregir las injusticias y desequilibrios del sistema económico, y para fundamentar sólidamente un auténtico Estado social y democrático, y para fundamentar solidamente un auténtico Estado social y democrático de derecho, que es la organización política propia de una sociedad moderna y liberal abanzada a la que UCD aspira sin abdicaciones.

CARRILLO, NO LEVANTARA EL PUÑO

OVIEDO, 13 (Efe).— El secretario general del Partido Comunista español ha presidido un mitin celebrado en el parque de San Francisco, de Oviedo, dentro de la campaña electoral que se realiza para la elección de un senador.

Santiago Carrillo realizó posteriormente unas declaraciones a Radio Nacional de España en Asturias, en las que puso de relieve que esta campaña electoral significaba un toque de alerta al Gobierno y a los grupos de la oposición.

Refiriéndose al voto particular del partido socialista Obrero Español en torno a la forma del Estado, señaló que a su juicio se trataba de una finta para una cierta opinión puramente formal, pero que los auténticos problemas de la Contitución no estaba ahí.

A la pregunta de un periodista relativa a por qué no levantaba el puño en los actos públicos, Santiago Carrillo contestó que lo había levantado en otras épocas en que hacerlo tenía un significado mucho más político. Agregó que ahora no lo levantaba porque estábamos en un proceso de reconciliación nacional.

"Otros lo levantan —agregó— y no impresionan. Pero yo sí impresionaría si lo levantara".

LOS SOCIALISTAS CATALANES, MARXISTAS

BARCELONA, 13 (Logos).— Se ha hecho público el documento de unidad de la Federación Catalana del PSOE y de PSP-Catalá, con el que se culminaba la fusión de ambos partidos dentro del ámbito de Cataluña igual que previamente se había efectuado a nivel estatal.

En el citado documento tanto la FSC (PSOE) como el PSP-Catalá consideran que la unidad de todos los socialistas de Cataluña en un solo partido "es un objetivo fundamental", al tiempo que definen como partido "de clases, de masas, marxistas, nacional y democrático".

GENERALITAT, CRISIS EN CIERNES

BARCELONA, 13 (Logos).— De momento no hay crisis ni remodelación del consejo ejecutivo de la Generalitat, pero sí, tras la reunión que el presidente Tarradellas mantendrá con los cinco consejeros políticos, no se acepta actuar de forma unitaria y efectiva, el cambio no sólo puede efectuarse, sino que puede tener un alcance de las actuales tensiones reside en la disconformidad del presidente Tarradellas con las propuestas que los consejeros Espasa y Serra, comunista y socialista respectivamente, le han efectuado en relación con la creación de sus respectivos consejos asesores. El presidente no está dispuesto a que los consejeros negocien por su parte y sin conseguir nada, directamente con los ministros del Gobierno Suárez.

El corral

Ayer tarde, cuando iba a echar de comer a las gallinas de mi corral, el gallo, que es un iconoclasta, me hizo ver que no sólo entre las gentes de sotana y clerecía se extiende ese extraño mal que se ha dado en llamar "complejo de canónigo". Cierto mercader de la palabrería altisonante, el "joterío" a lo tercermundista y las inquebrantables adhesiones, sigue creyendo —por lo visto— que sus vetustas soflamas sirven aún para controlar los "desmanes" que cometen los dueños de estómagos desagradecidos en esta cofradía.

Hay en esta inmortal, muy noble y muy leal ciudad un fósil típico de esta categoría, una especie de cazador de herejes dispuesto a sacar a relucir en cualquier ocasión el manto de la Vírgen como una manera singular de juramento, aunque no venga a cuento, y para quien cualquier libertad de pensamiento merece la penitencia de la hoguera.

Hasta ahí la cosa puede resultar comprensible incluso para el gallo de mi corral: Que uno de esos personajes, coronado por famas conquistadas a golpes de privanza oficialistoide durante años y años, se indigne y se deshaga en improperios contra quien, sencillamente, tiene el gozo de no pensar como él, lo entiende cualquiera (¡Qué le vamos a hacer!); pero que ese "personaje" se nos desmadre a sus años y entre a descubrir en letra impresa que para despertar su líbido no necesita de "vibradores", la verdad, me parece poco serio. Aquí, en esta sección, no se reparten palmadas en lomos oficiales, pero tampoco se hace pornografía. A nadie le interesa saber —creo— si otro emplea o no emplea "vibradores" para "vibrar". ¡Hombre, PEPIN...! Un poco de recato.

El personaje en cuestión, esa especie de vigilante de hacha mellada que desde su torre ya derruída sigue lanzando cómicas andanadas contra los que tienen la funesta manía de pensar en otras cosas que no sean siempre la Vírgen del Pilar, las camisas azules y el Real Zaragoza, haría bien en dedicarse a menesteres más elevados, más dignos y menos mediocres que los de insultar al prójimo. Quizá su desesperación, su "cacería de herejes" particular, se haya desatado este año más que otros por la permanencia del Real Zaragoza en la Segunda División. Al año que viene, si Dios quiere, al espía de la torre derruída se le pasará el cabreo porque podrá volver a las gradas de La Romareda con renovados bríos y con ganas de llamarle de todo al árbitro, como acostumbra para solaz y cachondeo de sus contertulios. El gallo de mi corral lo ha visto en más de una ocasión de aquesta lamentable guisa, y se lo ha pasado muy bien.

Presume de zaragozano ese hombre que, cachirulo a la cabeza, ha intentado durante años que todos comulgaran con él en sus amores hacia principios inmutables del franquismo y en sus fobias hacia todo lo que supusiera libertad cultural. En otro lugar la vida no le habría sido muy cómoda, con tanto rojo suelto que anda por esas Españas. Aquí es otra cosa. Bueno...era.

Mientras mi gallo se atusa los espolones, esos espolones franceses que un día se trajo de un "sex shop", me va diciendo todas estas cosas y muchas más. Al final me dice que todo esto te lo dedica a tí, Pepín, con cariño. Es muy considerado. Y fíjate cuánto honor. ¿Quién te lo iba a decir, a estas alturas? Pues te lo dice mi gallo, que sabe un montón: Pepín, t'has pasao.

J. L. Costa Velasco

SGCB2021

CONSEJO DE MINISTROS

El «Metro» madrileño, intervenido

Se crea el "Día de las Fuerzas Armadas"

MADRID, 13 (Europa Press).– El Consejo de Ministros, reunido ayer bajo la presidencia de Adolfo Suárez, ha aprobado un real decreto por el que se crea el "Día de las Fuerzas Armadas".

Asimismo, ha aprobado un proyecto de real decreto relacionado con el "Metro" de Madrid, por el que el Estado interviene esta empresa de ferrocarriles, y se gestiona la concesión de un crédito de 3.000 millones de pesetas, por parte del Banco de España, para cubrir las necesidades de explotación y conservación de las instalaciones.

Finalmente, y entre otras disposiciones, el Consejo aprobó un real decreto sobre normas relativas a los servicios de intervención y control del gasto público; sancionó al Banco de Navarra con la exclusión del registro de bancos operantes; y escuchó un proyecto de disposición por la que se establece y regula la Seguridad Social de los funcionarios de la Administración de Justicia.

DISTURBIOS EN BADAJOZ

BADAJOZ.– Ha tenido lugar en Badajoz una huelga de la construcción, en la que se registraron algunos incidentes entre los huelguistas y las Fuerzas del Orden Público. (Foto Efe)

CABO PRIMERO DE LA ARMADA MUERTO AL DISPARARSELE LA PISTOLA

SAN FERNANDO (Cádiz), 13.– (Europa Press).– Un cabo primero de la Armada ha resultado muerto, al disparársele la pistola. El fallecido, Francisco García Torres, de 20 años, pertenecía a la dotación del buque "Conde de Bendicto".

El suceso se produjo en el comedor del barco, cuando al sentarse para comer, sacó la pistola de la funda y la colocó sobre la mesa para estar más cómodo, momento en que se disparó el arma y le alcanzó en el pecho. Falleció en el Hospital Militar de "San Carlos", en San Fernando.

PROXIMAMENTE
romero
HOMBRES

CITADO POR LA AUTORIDAD MILITAR EL DIRECTOR DE "LA AURORA"

BARCELONA, 13 (Efe).–Miguel Salas, director de "La Aurora" ha sido citado a comparecer esta mañana ante el juzgado militar permanente númeró 3 de la IV Región Militar.

El motivo de la citación se relaciona con un artículo aparecido en el número 151 de la publicación, en el que se hacían diversas consideraciones en torno a las declaraciones del diputado comunista Ramón Tamames propugnando que un militar asumiera el cargo de ministro del Interior.

¡CASETAS EN FIESTAS!
HOY, DIA 13
Orquesta ZAMBRA
Y
MOCEDADES

DELEGACION ESPAÑOLA AL FESTIVAL MUNDIAL DE LA JUVENTUD

Viajará en un barco fletado por la URSS

MADRID, 13 (Europa Press).– Un total de 140 personas formaron parte de la delegación española que acude al Festival Mundial de la Juventud, a celebrar en Cuba del 28 de julio al 5 de aagosto, según han informado a Europa Press fuentes socialistas.

Organizan los preparativos en España la casi totalidad de las organizaciones juveniles unas trece, excepto las "nuevas generaciones de Alianza Popular" y "Fuerza Joven". A nivel mundial, participan en la organización entidades juveniles pertenecientes a las corrientes liberal, socialista, comunista, democristiana, y conservadora.

Los representantes españoles estarán seleccionados en una parte por las entidades organizadoras; y en otra mediante concursos y certámenes que se desarrollarán en distintos puntos del país.

Para la financiación de los gastos ocasionados en la Delegación Española está prevista la celebración de festivales en los que intervendrán, desinteresadamente, distintos miembros de la "Nova Trova Cubana" entre ellos Silvio Rodríguez.

Los representantes españoles viajarán en un barco con partida desde Barcelona en el que también harán el pasaje los miembros de las delegaciones de la URSS, países del Este, países nórdicos, Italia, Francia, Inglaterra y Portugal. El barco ha sido cedido por la Unión Soviética, y recogerá en total a 5000 jóvenes

RECUPERADA LA NIÑA SECUESTRADA POR EL PADRE

ALBAL (Valencia), 13 (Efe).– La niña que días pasados fue secuestrada por su padre, será devuelta por éste, pasado mañana, tras el cumplimiento de unos trámites judiciales.

El pasado día 3, miércoles, la pequeña Samanta M.L., de seis años de edad, desapareció del colegio "Santa Ana", donde estudia. Cuando su madre fue a buscarla, se informó que la había recogido un hombre, cuyas características correspondían a su padre, un alemán separado de la esposa, el cual vive en Valencia.

Ahora se ha sabido que el padre acudió a los tribunales, para explicar la situación, y que ayer citó a su esposa en un lugar próximo a este pueblo, indicándole que pasado mañana, lunes, devolvería a la niña.

Mi turno

Escribe: P GARCIA

AUTOMOVILES Y POLITICOS

LOS coches, siempre están de actualidad. Cuando no es por la subida de gasolina, es por la subida de sus precios, como ahora. Además siempre son un buen tema de conversación. De ellos se ha dicho casi todo, excepto qué modelo le iría mejor a cada político, según su idiosincrasia. Pues para que ni esto quede por decir, expongo aquí mi opinión después de considerar todos los factores posibles. Según mi análisis particular estos son los modelos que le van como anillo al dedo a nuestras figuras de la política nacional.

A ADOLFO SUAREZ

El Seat 131 (porque tiene una estupenda protección para los vuelcos y caídas).

A FELIPE GONZALEZ

El Dyane 6 (que es para gente "simpática" y no exige llevar corbata)

A TIERNO GALVAN

El Wolkswagen "escarabajo" (que es muy seguro para llegar al final del viaje proyectado).

A MANUEL FRAGA

El Land Rover (ya que con él se puede subir a cualquier sitio)

A JOSE MARIA DE AREILZA

El Volvo (porque él lo que quiere es volver)

A CARLOS ARIAS

El R-12 (por el 12 de Febrero)

A BLAS PIÑAR

El Citroen GS (que está muy bien de frenos)

A JULIO RODRIGUEZ

El Dodge (que era el coche de Carrero)

A FERNANDEZ DE LA MORA

El Ford T (que es un modelo crepuscular).

A SILVA MUÑOZ

El Cadillac (porque aunque gasta mucha gasolina, él tiene sus influencias en CAMPSA).

A RAMON TAMAMES

Cualquier modelo inglés (porque sirven para ir por la izquierda).

A MARCELINO CAMACHO

El autobús (porque no se va a poner ahora a llamar la atención).

EL PCE PREPARA LA "FIESTA ANUAL DEL PARTIDO"

MADRID, 13 (Europa Press).–Una comisión se ha formado ya en el seno del Partido Comunista de España, para preparar los actos que se organizarán con motivo de la "fiesta anual del PCE".

La comisión, que está trabajando en la organización del programa, tiene previsto que la fiesta se celebre "inmediatamente después del verano", según fuentes del PCE consultadas por Europa Press.

de CARNE Y HUESO

Por: Eduardo ALARCON

■ Mary Santpere y "Tip" padrinos de un globo
■ En boquita de los famosos
■ John Travolta, nuevo ídolo

MARY SANTPERE Y TIP

LA antigua "chacha", hoy rimbombante empleada del hogar, se desata en sus peticiones. Pasaron los tiempos de comer solas en la cocina, salir un jueves sí y otro no, aguantar a la señora sus impertinencias para llegar a dignificar su profesión. Quieren contrato laboral por escrito, jornada de trabajo de nueve horas, vacaciones anuales de un mes y retribuidas, pagas extras dos veces al año y las menores de dieciocho años, opción al cincuenta por ciento de tiempo, en su jornada de trabajo, para realizar estudios o completar su formación. Lo de la vieja zarzuela, "pobre chica la que tiene que servir" ha quedado para el tópico.

● Y es que la vida cambia y sube, sube, que qué les voy a decir a ustedes. Por eso la otra tarde, en la Casa de Campo madrileña, Mary Santpere y "Tip" subieron en globo porque para eso eran ellos los padrinos ilustres de "Corty", que con este nombre bautizaron al gigantón. Oportuna ocurrencia elegir a estos dos altos y simpáticos personajes de nuestro humor, que antes ya apadrinaron, y por separado, "Tip" a dos jirafas y Mary hasta a un cerdo, con perdón, amaestrado, de cuando ella trabajaba en el circo. El tiempo no acompañó demasiado por la lluvia, pero ese angel de la guarda que a todos nos protege, hizo que durante la ceremonia del bautizo saliera una clara de sol para después seguirnos empapando.

● *Me gusta de vez en cuando repasar los dichos de los famosos, lo que sale de sus boquitas. Así, Lalo Azcona: "Mi mujer es muy independiente, muy cachonda y un poco aparco". Por eso estuvieron a punto de separarse este invierno. Ramoncín: "Soy de Atocha. Pero he dicho que soy de Vallecas porque resulta más duro". Justamente igual que su cara. Luis Miguel Dominguín: "Mi mayor debilidad son las mujeres con olor a mujeres adornado de perfume francés". Siempre tan sibaritón. Dusty Sdringfheld: "llevo el pelo largo y lacio porque me peino muy mal". ¡Y tan mal!. Silvia Tortosa: "Como mucho, soy de una izquierda muy moderada". No sabía que la política también estaba mezclada con la dieta. Y terminando, Pedrito Ruiz: "El teatro me dá dinero con lo que compro mi libertad. El dinero es la libertad de los cobardes y yo soy cobarde". Y millonario para demostrar más su cobardía.*

● Se necesita un nuevo ídolo cinematográfico y ahí tenemos, como un Jean Dames cualquiera a John, Travolta, el último escándalo cinematográfico que a través de una película mediocre, "Fiebre del sábado noche" se está haciendo famoso en el mundo y quiza, quiza, marcando una nueva pauta para la juventud "gilli". Su nombre es la moda, como en sus tiempos lo fué la mini-falda escandalosa hasta que desapareció. Lo nuevo está marcado por una serie de señores que quieren incrementar más sus arcas y lanzan al mercado lo que creen más positivo para el negocio. Lo peor del caso es que lo nuevo, la moda, va y viene en un sentir, porque siempre habrá después otros más avispados que inventen otra cosa para que los demás, como auténtica manada de borregos, vayamos hacia ello.

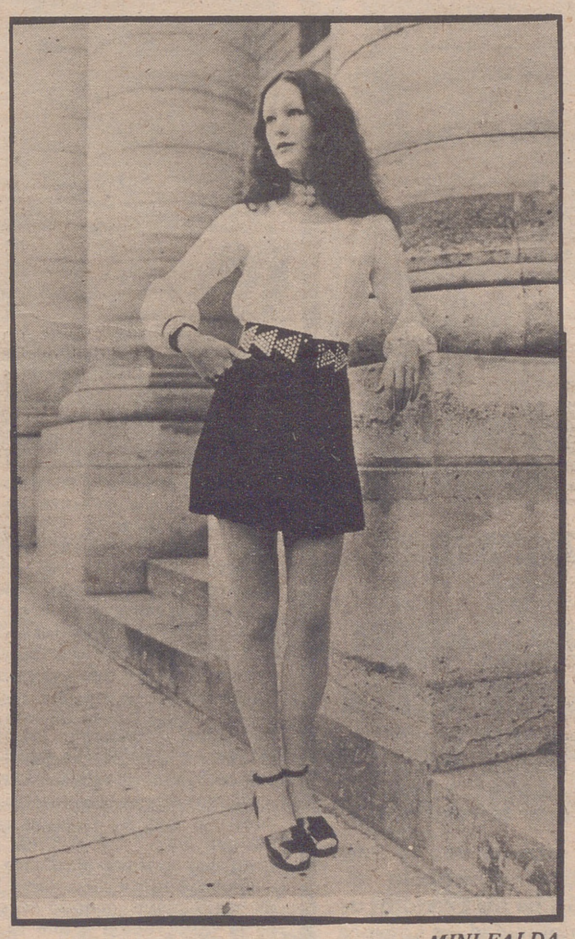

MINI FALDA

DUSTY SPRINGFIELD

● Ha muerto María Esperanza Navarro, a los cincuenta años que parecían treinta y tantos, de guapa que estaba. Buena actriz, gran persona, que no tuvo gran suerte en la vida. Fue novia de Jorge Mistral en los buenos tiempos en que Mistral era el hombre que las enamoraba. Pero aquel noviazgo, como tantos otros del malogrado actor, no fueron nada más que suceso de broncas y escándalos a los que Jorge que en paz descanse, tan aficionado era María Esperanza empezó a trabajar de muy niña junto a sus padres Basó–Navarro. Para ella el teatro no tenía secretos puesto que tuvo que hacer toda clase de géneros en su juventud. Era esta compañía una de las que recorrían España en todos sus vientos, compañía de repertorio que se decía entonces, donde se alternaba el drama con la comedia, hoy aquí, mañana allí, cuando el teatro era algo serio y no como ahora, comodidad para los actores que tanto protestan por las dos funciones diarias. No saben los de hoy lo que era ayer, sin descanso, pasando fatigas y a veces hasta hambre. Ser actor debía ser algo así como auténtica vocación porque Carlos Lemos, por ejemplo, de niño viajaba con sus padres en burro y en muchos pueblos, en lugar de dinero por la entrada, les daban algo de comida. ¡Ah, tiempos, tiempos....!

La fundación socio-laboral de UCD

"Será un sindicato amarillo"

(CC.OO.)

MADRID, 13 (Europa Press).– Ante la creación por UCD de una fundación para estudios sociales y laborales, decidida ayer por el consejo político del partido, "Europa Press" ha hecho una breve encuesta solicitando la opinión de las centrales sindicales sobre el tema. Las respuestas de los líderes sindicales son las siguientes:

MANUEL ZAGUIRRE (SECRETARIO GENERAL DE USO).

"Este tipo de fundación prolifera en Europa. y creo que UCD calca simplemente el modelo europeo. Por otra parte, también funcionan en España fundaciones de este tipo, como lo son la de la socialdemocracia alemana y la de los democristianos de Alemania Federal, ayudando a partidos y sindicatos.

Generalmente estas fundaciones tienen formalmente una misión de tipo formativo, y se dedican también a subvencionar actividades en cuanto a los fines de la fundación de UCD habrá que ver que pretenden realmente. Si detrás lo que hay es una catapulta para crear el sindicato del centro, allá ellos que les vaya bien. En principio, de las declaraciones de Arturo Moya parece deducirse que van a crear el sindicato de UCD, pero me parece que eso no tiene mucho futuro.

Nosotros por nuestra parte, seguiremos luchando contra cualquier sindicalismo fabricado artificialmente para viciar o distorsionar el panorama sindical".

MARCELINO CAMACHO: SECRETARIO GENERAL DE CC.OO.

"Es la continuación de la política del Gobierno en su apoyo a los sindicatos amarillos y un intento de hacerse con una base sindical propia. Esto llueve sobre mojado.

Como es sabido, el "ABC" del 12 de febrero pasado publicó un artículo en el que se decía que la UCD, cuando se planteó su política sindical, estudió dos alternativas: o hacer un sindicato centrista (tesis de Suárez) o apoyar económicamente con fondos indirectos a cuantos se enfrentaran a los sindicatos socialistas y comunistas. Se decidió la segunda opción. Así, Sánchez Terán recogió a la CGT de Lucas Ramos, y a la CTC de Tomás Marco, mientras que Arturo Moya hizo una aproximación a la USO de Zaguirre y apoyó a la CTI de Maestu y a la CDT de Alonso Fueyo.

En resumen, estos sindicatos que empiezan a apoyar el Gobierno son amarillos, y los que se apunten a ellos deben saber que están al servicio de los empresarios. Nosotros advertiremos a los trabajadores que estos sindicatos son amarillos y antiobreros entiendo por amarillos, como he dicho muchas veces a aquellos que tiene detrás al Gobierno o a las empresas".

JOSE MARIA ZUFIAUR (DE LA EJECUTIVA DE UGT)

"Este proyecto, como el de crear un instituto de asistencia jurídica al trabajar, y otros intentos, no son más que la infraestructura para crear un sindicato de la "Unión de Centro Democrático".

También pudiera ser un intento para tenor influencia en determinados sindicatos ya existentes. Lógicamente tratará de financiar o crear asesores que influencen a algunos sindicatos o hacerse con un espacio sindical propio".

ELECTRICAS REUNIDAS DE ZARAGOZA, S. A.

ZONA II

Por tener que efectuar reparaciones en sus instalaciones interrumpirá el servicio eléctrico, el lunes día 15, según se detalla a continuación:

De las 9 a las 14 horas: Pedrola.

De las 8 a las 14 horas: Sectores núms. 2 y 4 de Fuentes de Ebro.

Igualmente se verán afectados todos los C.T. de particulares que deriven de las líneas que suministran a las localidades citadas.

En caso de que se terminen los trabajos con anterioridad a la hora prevista, se restablecerá el servicio sin previo aviso.

Zaragoza, 12-5-78

BARRIOS MOBILIARIO OFICINAS

Oferta despacho completo P.V.P.: 22.000 Ptas.

Hnos. Pinzón, 2
Teléfono 348512
ZARAGOZA

Marcelino Oreja, en Marruecos

Ni una palabra del Sáhara y Canarias

RABAT, 13 (Efe).– Una cena ofrecida en Rabat por el ministro de Asuntos Exteriores marroquí, Mohamed Bucetta puso ayer fin a la primera jornada oficial de Marcelino Oreja en Marruecos. La cordialidad y las muestras de simpatía envolvieron estas primeras horas de estancia del ministro español de Asuntos Exteriores en Rabat, escala inicial de su segundo viaje africano.

Oreja declaró en el aeropuerto que su visita a esta capital "no se inscribe estrictamente dentro de lo que se ha dado en llamar periplo africano de España".

El ministro añadió que las relaciones con Marruecos "son muy antiguas y distintas de alguna manera", por lo que se hace necesaria aquí la tarea de informar sobre España que actualmente se realiza en otros países de Africa.

El ministro, que llegó ayer por la tarde a bordo de un avión "Mystere" fue recibido por Bucetta, el embajador de España en Rabat, Alfonso de la Serna, y otros diplomáticos españoles.

La delegación que acompaña a Marcelino Oreja está integrada por Pedro López Aguirrebengoa, director general para Asuntos de Africa, Ramón Fernández Soignie, director general del gabinete, y Miguel Aldasoro, que estrena el cargo de director general de Relaciones Económicas.

SAHARA Y CANARIAS: NI UNA PALABRA

Antes de celebrar la primera reunión de trabajo, el ministro español cumplió con el protocolo al depositar una corona de flores en el mausoleo del rey Mohamed V, padre de Hassan II.

Durante casi una hora, las representaciones española y marroquí repasaron las relaciones entre los dos países y decidieron intensificar la cooperación a todos los niveles: económico, técnico, cultural...

Si bien no se conoce si se han estudiado proyectos nuevos, la presencia de Oreja espoleó la intención de desarrollar los ya programados y cubrir esa necesidad de una colaboración estrecha entre España y Marruecos de que hablaban esta mañana la prensa de Rabat.

Las declaraciones de Bucetta y Oreja insistieron en la amistad que une a los dos pueblos y a los dos soberanos, Juan Carlos y Hassan II.

No se hizo ninguna alusión pública a la cuestión del Sahara ni a la de las Islas Canarias. La diplomacia marroquí y mauritana fueron las únicas en oponerse en la reunión de la "OUA" en Trípoli a cuestionar la españolidad del archipiélago.

RECIBIDO POR HASSAN

Hassan II recibirá hoy en su palacio de Fez, 200 kilómetros al este de Rabat, al ministro español.

Está previsto que ésta sea la última entrevista oficial de Marcelino Oreja antes de salir de Marruecos, el domingo por la mañana, en dirección a Accra (Ghana).

La delegación española llegará a Libreville (Gabón) el día 15 y pasará allí el día 16. El día 17 estará en Abidjan (Costa de Marfil) y el 18 concluirá en Lagos (Nigeria) su misión de acercar a los países africanos a la realidad española. Los acompañantes del ministro informaron a "Efe" que tras realizar ese recorrido llegarán a Madrid el día 19.

REJUVENECER UN POCO...

Para los miembros de la delegación oficial que acompaña a Marcelino Oreja en su segundo viaje africano, la escala en Marruecos ha sido como rejuvenecer un poco.

Pedro López Aguirrebengoa, Ramón Fernández Soignie y Miguel Aldasoro, respectivamente directores generales para asuntos de Africa, del gabinete y de Relaciones Económicas, desempeñaron cargos diplomáticos en Marruecos.

López Aguirrebengoa fue cónsul en Nador, en el oriente del país y muy próximo a Melilla, desde 1968 a 1971. Fernández Soignie fue secretario de la Embajada de España en Rabat de 1964 a 1968. Aldasoro ocupó entre 1966 y 1969 la jefatura de la oficina comercial de la Embajada en esta capital.

El propio ministro recordó su anterior visita oficial a Marruecos, hace diez años, cuando acompañó al entonces titular de la cartera de Asuntos Exteriores, Fenando María de Castiella.

TODAVIA NO SE SABE QUIEN SERA EL NUEVO EMBAJADOR EN ESPAÑA

El ministro de Asuntos Exteriores marroquí, Mohamed Bucetta, declaró ayer no conocer todavía el nombre del futuro embajador en Madrid. Bucetta se entrevistó ayer por la tarde a solas, durante 45 minutos con el ministro español de Asuntos Exteriores, que visita oficialmente Marruecos. Desde el mes pasado, la Embajada marroquí en España está vacante.

Abdellatif Filali, anterior embajador, fue destinado a las Naciones Unidas.

Para sustituirle se citaban oficiosamente en Rabat los nombres de Driss Bennuna, Abdellatif Laraki, actual embajador en El Cairo, y Yusef Bel Abes, embajador en París.

En estos días se dió por inminente el nombramiento de Bennuna.

DIA DE LA MADRE

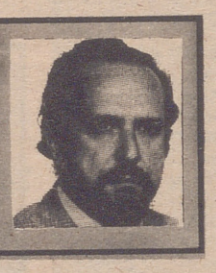

Por ANTONIO MALLOU

NOS lo dice Pérez-Rioja: "Eva será la compañera del hombre, débil y heroica al mismo tiempo".

Y ¿por qué olvidarse de que Adán puede ser el compañero necesario de Eva?. ¿Para qué?, para que se cumpla la más importante función de la humanidad de la que es depositaria precisamente la mujer.

Los estudios biológicos han demostrado, de forma total y absoluta, que el cuerpo de la mujer está mejor "construido" que el del hombre, en sus enfermedades mejor soportadas, su pervivencia totalmente demostrada mayor y su morbilidad mucho menor que la de éste.

Todo, absolutamente todo, está preparado para que la maternidad se cumpla y se cumpla en el misterio maravilloso de la unión suya con el hombre en una colaboración que es el cumplimiento más importante para que todo perviva.

"Los hijos tienen que ser paridos para que las madres no mueran" nos dice Hebbel y no olvidemos que es preciso encontrar buenas madres para conseguir un mundo mejor.

Toda esta maravilla, gracias a Dios, se consuma con las palabras sobrehumanas de Carmen Silva: "Es el amor maternal un instinto que contiene el aliento de la divinidad".

Porque el niño ya tiene la vejez hermosa de sus 9 meses, cuando nace. Efectivamente, en la Embriología actual se admite toda una patología del ser humano establecida en cuatro fases: la GENOPATIAS enfermedades cuya etiología depende de las posibles alteraciones del óvulo mismo y del espermatozoide; las BLASTOPATIAS hasta las tres semanas de la vida embrionaria; procesos patológicos inherentes al período comprendido entre el comienzo del desarrollo del huevo hasta las 3 semanas de vida intra-uterina en que se esbozan los órganos primitivos (duplicaturas, grandes hendiduras, etc.) Las EMBRIOPATIAS que actúan en el período de la organogésis hasta los 3 meses de la vida fetal y las FETOPATIAS después del primer trimestre.

Toda la patología de este primer período de la vida humana, estos 9 meses, van unidos, quieras que no, a la vida del nuevo ser con el de su madre y elevan al máximo ya la categoría de la mujer como ánfora maravillosa donde se engendra y crece un nuevo ser que es nada menos que el hombre que será.

Todo esto es demasiado importante para que, así como así, de pronto, en un ataque subterráneo de rechazo absurdo, haya quienes se permitan el lujo de ejercer como hombre y cumplir otros fines muy superiores en la vida social. Es imposible que haya algo superior a esta función, la de la maternidad. Porque luego el trauma inmenso del parto y, tras él, algo que tiene mucho más valor todavía, la función de la mujer como madre. Pero no como madre porque críe; es decir alimente, le dé calor material y proteja a su hijo; sino como madre porque sepa cumplir aquéllas maravillosas palabras de Rabrindanath Tagore que nunca se pueden dejar de recordar: "Si me ahorcaran en la más alta montaña, sé ¡oh madre! que hasta allí me llegará tu amor".

"Si en el más profundo mar me ahogara sé ¡oh madre! que hasta allí me llegarían tus lágrimas".

"Si me maldijeran en cuerpo y alma sé ¡oh madre! que tus oraciones invalidarían la maldición".

He aquí toda la verdad de la misión que la mujer cumple como el ser más privilegiado en la vida humana y es curioso que haya quienes quieran rechazar, como impropio, el DIA DE LA MADRE pensando que puede perjudicar a las mujeres nuevas en su feminismo.

Es curioso sobre todo si acudimos a los comentarios de este día maravilloso de la madre y nos encontramos las colas de compradores de flores que vienen a colocar, sobre la tumba de aquélla madre que fué, la flor relumbrante que pueda ser el símbolo de algo que en la vida no se puede olvidar, las tiernas caricias y el calor tibio que una madre, que sigue en nuestra vida, tuvo para con nosotros.

Yo no les niego a todas esas feministas su poder para llegar a ser grandes políticos, redentoras humanas de un trabajo que el hombre (¿le permitió?) ya hacer, que se ganó a pulso en una lucha desigual contra el otro sexo; que pueda alcanzar el puesto más preeminente en la dirección de la una fábrica, en la Escuela de Arquitectura y seguramente en la de Medicina. No lo niego sino que lo pido para ella si ella es capaz de conseguirlo, necesita esa igualdad de oportunidades en el trabajo que se merece por su constancia y su inteligencia. Pero...

Pero ahí están esas colas comprando flores en la entrada de los cementerios como un grito de algo que nunca la mujer puede encontrar en otro puesto mejor para ella como es el que le designó el Creador en la tierra, el de su maternidad misteriosa, admirable, impresionante, muchas veces inexplicable, casi siempre deslumbrante...

Que por algo decía Lao Tsé que "el padre y el hijo son dos y la madre y el hijo son uno".

Todo esto da tristeza, mucha tristeza cuando se lee que hay mujeres que pueden tener hijos, perfectamente constituidas biológicamente, que claman indignadas contra el DIA DE LA MADRE porque piensan que quizás, esta exaltación impresionante de algo tan grande como es la maternidad, pueda perjudicarlas...

Y es triste porque este clamor es anti-humano, anti-biológico, seguramente hasta anti-ecológico si apuramos un poco solamente...

No se puede gritar contra algo hecho por el Creador precisamente para conseguir que la humanidad perdura, se supere, se sublime y cumpla su fin de pervivencia superior en el mundo que los mayores y ellas mismas, claro, tenemos que dejar... Y que lo podemos dejar lleno del vacío en un mundo de luchas y rencores y rivalidades absurdas o lleno de la emoción interminable de unos recuerdos cumplidos que dejan tras de sí las colas que contemplamos hoy en nuestros cementerios plenos del agradecimiento de unos hijos que no pueden olvidar...

Hoy, gracias a Dios, en esta democracia llena del respeto que debemos tener a los demás, les ruego que consideren las ideas de quienes también supimos emocionarnos, en el día de la madre, tántos en fin, gracias a Dios; comprender, que, por encima de todo, la mujer puede ser algo más que el hombre que cumple una función de trabajo, de puesto en la sociedad, de ambiciones materiales; porque puede ser nada menos que MADRE.

Si no quieren entusiasmarse con el día de la madre que no lo hagan, pero que respeten nuestro entusiasmo y no luchen contra él...

Porque, por lo visto, gracias a Dios, su lucha va a ser desigual y si no que el próximo año acudan a los cementerios otro 7 de mayo próximo como tuvimos la ocasión de hacerlo nosotros, gracias a Dios...

Nuevo servicio de "A/e"

BOLSA de TRABAJO gratuita para estudiantes

TAMBIEN la población estudiantil sufre las consecuencias de la crisis que domina nuestro vivir y aquellos pequeños trabajos, de carácter informal, con los que un considerable sector del estudiantado zaragozano se ayudaba, o ayudaba a sus padres, a sufragar los gastos de sus estudios, empiezan a escasear de manera alarmante, poniendo en riesgo de continuidad muchas andaduras ilusionadamente iniciadas por los caminos de la especialización, la ciencia y la técnica.

ARAGON/expres, consciente de la difícil situación que atraviesan muchos estudiantes, se acerca a ellos con el único gesto de solidaridad y ayuda que podemos ofrecerles: nuestras páginas. Para ello, con regularidad semanal, publicaremos GRATUITAMENTE una "Bolsa de Trabajo para Estudiantes" en la que insertaremos cuantas demandas y ofertas se nos remitan, con la única condición de que el texto no exceda de 30 palabras.

Aspiramos a prestar nuestra ayuda a centenares de estudiantes que cuidan niños o ancianos, que rellenan fichas en sus casas, que hacen encuestas, que preparan apuntes, dan clases particulares o realizan visitas domiciliarias ofreciendo suscripciones literarias, y, en suma, a toda esa inmensa gama de pequeños trabajos de tipo informal perfectamente compatible con sus estudios que desde hace años ha alcanzado carta de naturaleza entre los estudiantes.

Así pues, amigos estudiantes zaragozanos de todas las disciplinas, "A/e" os abre desinteresadamente sus páginas y sólo espera vuestras llamadas para ayudaros.

Las cartas deben ser dirigidas a la Redacción de ARAGON/expres, Apartado 39, Zaragoza.

COMUNIDAD DE PROPIETARIOS URBANIZACION "ALTO DE LA MUELA"

De acuerdo con lo establecido en el artículo número 16 de los Estatutos de esta Comunidad, se convoca a todos los parcelistas de la misma a la Asamblea General Ordinaria, que tendrá lugar en el Salón de Actos del Casino Mercantil e Industrial, Coso número, 29 de Zaragoza, el próximo día 18 de Mayo de 1978, a las 19 horas en primera convocatoria, y a las 19,30 horas en segunda, con arreglo al siguiente orden del día.

ASAMBLEA GENERAL ORDINARIA

1º. Lectura y aprobación del acta anterior.
2º. Presentación de cuentas del ejercicio 1977.
3º. Ruegos y preguntas.

A continuación se celebrará ASAMBLEA GENERAL EXTRAORDINARIA para tratar el tema único:

Informe sanitario y decisión sobre el mismo.

Zaragoza, 2 de Mayo de 1978.

EL PRESIDENTE
Joaquín Tremul Prat

INFORME

EL «OMBUDSMAN» ESPAÑOL

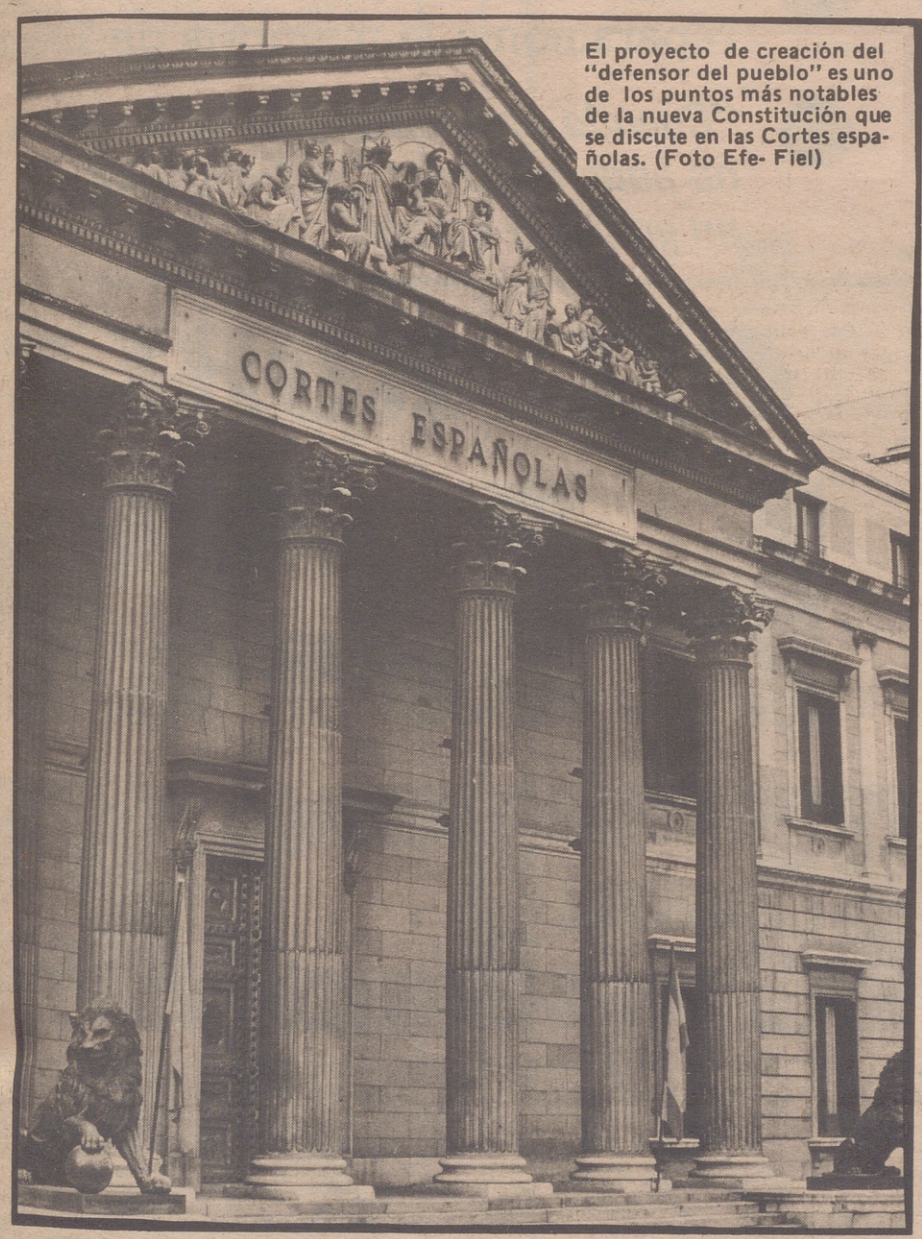

El proyecto de creación del "defensor del pueblo" es uno de los puntos más notables de la nueva Constitución que se discute en las Cortes españolas. (Foto Efe- Fiel)

- **Surgida la idea de este "defensor" en Suecia, hoy existe en numerosos países, a nivel más o menos oficial**
- *En España se le considerará como comisionado de las Cortes generales y será nombrado por éstas*
- **Tratará de humanizar las relaciones entre las administraciones públicas, principalmente las de ámbito municipal y provincial y los ciudadanos**

EL anteproyecto de Constitución, ya insertado en el Boletín de las Cortes, prevé, en su artículo 49, la creación de una nueva figura, la de "defensor del pueblo". La idea no es enteramente nueva: es lo que en muchos países se ha designado como el "ombudsman", palabra sueca que significa eso precisamente: "defensor del pueblo". La creación es sólo prevista por la Constitución, que determina que su realización práctica, tendrá que hacerse mediante una ley orgánica.

Según el mencionado anteproyecto, el defensor del pueblo estará considerado como "alto comisionado de las Cortes generales y será nombrado por ésta". Se le define como "defensor del pueblo" y, como tal tendrá por misión velar por la aplicación y cumplimiento de las garantías y de las libertades y derechos fundamentales definidos en la propia Constitución. Debe velar, además, por el respeto a los principios del Estado de Derecho por parte de los poderes públicos, supervisando la actividad de la Administración e informando a las Cortes.

CASOS CONCRETOS

Así, el pueblo asistido por este "defensor" vendrá a unirse a los organismos estatales, sindicales y vecinales que ya se encargan de esa defensa. En los países donde ya existe la figura del "defensor del pueblo", su función principal es la de desenmarañar la complejidad de reglamentos, disposiciones de todo tipo, incluídas las mismas leyes, haciéndolas más asequibles al común entender de las gentes y orientándolas sobre su aplicación a casos concretos, al caso concreto que cada ciudadano le presente. No tiene poder legislativo, naturalmente, sino que debe ser una especie de "hombre bueno", que busque, siempre dentro del ordenamiento vigente, el mejor uso que de lo legislado por el Estado puede hacer cada cual.

El "ombudsman" que, como decimos, tiene su origen en Suecia, se ha extendido ya por numerosos países. Actualmente, existe en Australia, Chipre, Dinamarca, la Republica Federal Alemana, islas Fiji, Finlandia, Gran Bretaña, Guyana ex-britanica, Irlanda del Norte, Israel, Nueva Zelanda, Noruega y Suiza En otros países, como el nuestro, está en vías de ser creada esta nueva figura.

Hasta que esa ley orgánica no sea dictada y se fijen con claridad los ámbitos de competencia del "defensor del pueblo", no es posible saber el alcance que su actuación podrá tener en España, siempre dentro de las líneas generales que hemos expuesto y que el anteproyecto de Constitución fija. España no está carente ya de esa "defensa del pueblo" a través de ciertos organismos.

Entre nosotros, para conocer qué ley es aplicable en cada caso, existe ya una Oficina, dependiente de la Presidencia del Gobierno, que se ocupa de la información administrativa y de la misma Presidencia depende resolver los casos que surjan en el ejercicio del "derecho de petición" configurado y regulado por nuestra legislación. Por otra parte, las organizaciones de consumidores, las asesorías jurídicas de diversas organizaciones y de la propia Administración Central y las locales admiten instancias para pedir la resolución de casos particulares que puedan presentarse a los ciudadanos.

BIEN COMUN

Pero la figura del "defensor del pueblo" puede ser simultánea con esas normas que también tienden como toda la organización de un Estado de Derecho, a la defensa de los intereses públicos, aunque con una mira puesta en el bien común. El "defensor del pueblo" puede venir a ser una figura más humana, directa y asequible para los casos particulares. Sobre todo en el orden municipal —desde el arreglo de una calle a la instalación de un semáforo—, el "defensor del pueblo" se convierte en un elemento para el mejor trato entre los ciudadanos y las autoridades, una especie de cauce que aclara las ideas, unas veces justas y otras arbitrarias, que el ciudadano común puede tener sobre el problema que le afecta.

Esto no debe suponer la creación de una "burocracia paralela". En todos los países donde ya actúa el "defensor del pueblo", ni el jefe cobra nada ni tiene apenas empleados, aunque cuente con la colaboración voluntaria de los vecinos capacitados para desentrañar la complicada normativa reglamentaria y legal, en busca de la solución que sus convecinos le pidan.

Diez mil consultas al año resuelven en los Estados Unidos algunos de estos "defensores del pueblo". Su misión no consiste en dictar normas nuevas, sino en hacer que las vigentes funcionen, que el "sistema" no se anquilose en detrimento del ciudadano. El "defensor del pueblo" tiene funciones que ejercer en muchos lugares, no sólo ante la Administración, sino en hospitales privados, departamentos policiales —no judiciales— donde se oyen las quejas de los vecinos contra alteraciones en sus barrios incluso por abuso de autoridad, también en casos menudos, como la recogida de basuras, etc. etc. No debe confundirse la misión del "defensor del pueblo" con el experto en relaciones públicas, aunque existen puntos de contacto entre las actividades de ambos.

NOMBRADO POR LAS CORTES

Son ya muchas las empresas que han creado su oficina de relaciones públicas, pero eso tiene siempre un carácter privado. El "ombudsman" de que el anteproyecto de Constitución habla, estará —si es aprobado por las Cortes y refrendado por el pueblo y promulgado por el Rey— asistido por la autoridad que le confiere el ser nombrado por las Cortes generales.

Allí donde ya existe, el "ombudsman" ayuda a las empresas a limar las diferencias con sus empleados; a los comerciantes particulares a la tramitación y aceleración de sus licencias de exportación o importación, al cobro de los beneficios de sus pólizas de seguros; a los estudiantes, a dar cauce a sus demandas o sus quejas sobre el funcionamiento de sus centros docentes. La Administración, hasta ahora, informa, de detalles sobre lo que es aplicable, pero no interviene en su aplicación. El "defensor del pueblo" viene a ser, al intervenir directamente en la búsqueda de la aplicación de la ley, como un abogado al servicio de todos. En derecho laboral, la intervención del "defensor del pueblo" alcanza en Estados Unidos —donde la complejidad es enorme, porque cada uno de los cincuenta Estados tiene sus normas propias a cien mil casos cada año. Vigilar el funcionamiento de la Administración, ayudar al que no entiende cuáles son sus derechos, conferidos por las leyes, es en suma la misión del "defensor del pueblo", compatible con la "defensa" que recibe de otras organizaciones.

Luis MIRA IZQUIERDO

Alicante

LOS SOLDADOS RETIRAN LAS BASURAS

ALICANTE, 13 (Efe).— El Ejército ha empezado la labor de recogida de basuras en las calles alicantinas, con camiones de la empresa concesionaria, que a lo largo de estos días no han dejado de trabajar.

Como quiera que los funcionarios municipales realizaron esta tarea durante todo el día del jueves y ayer por la mañana, los soldados del Centro de Instrucción de Reclutas número 8 la han continuado por la tarde.

La plena normalización de la recogida de las basuras depositadas en las calles se producirá previsiblemente cuando se dicte el laudo de la delegación de Trabajo.

MALAGA: LOS RECAUDADORES DE IMPUESTOS EN HUELGA

MALAGA, 13 (Efe).—Los recaudadores de impuestos del Estado de la provincia de Málaga han anunciado hoy su decisión de iniciar una huelga legal el próximo día 22.

En un comunicado hecho público por la Asociación Sindical Independiente y Profesional de Empleados de Recaudación, dirigido a los contribuyentes de Málaga y su provincia, señalan que tras la ruptura de las negociaciones del convenio colectivo interprovincial, se ha decidido la declaración de una huelga que, con carácter indefinido, dará comienzo en la provincia de Málaga el día 22 del presente mes de mayo.

LOS SOCIALISTAS APOYAN LA JORNADA DEL DIA 18

BARCELONA, 13 (Efe).- La coalición socialista de Cataluña (PSC-PSOE) ha hecho público un comunicado, en el que expresa su apoyo a la posible huelga conjunta del metal, textil y construcción del próximo día 18.

La realización de esta jornada de huelga conjunta, surgió por iniciativa de la UGT, y el próximo lunes, se reunirán las representaciones obreras en las comisiones deliberadoras de los tres convenios, para tomar una decisión definitiva.

El comunicado de socialistas de Cataluña, indica que "la dureza e intransigencia de la patronal, su irresponsabilidad al intentar crear un ambiente catastrofista, y su negativa al diálogo, impiden el desarrollo de una negociación efectiva y real que permita el mantenimiento del poder adquisitivo de los salarios".

FINCAS

FINCAS Olave. Unceta, 97. Pisos todos los sectores. Locales comerciales. Hipotecas.

PROXIMAMENTE
romero
HOMBRES

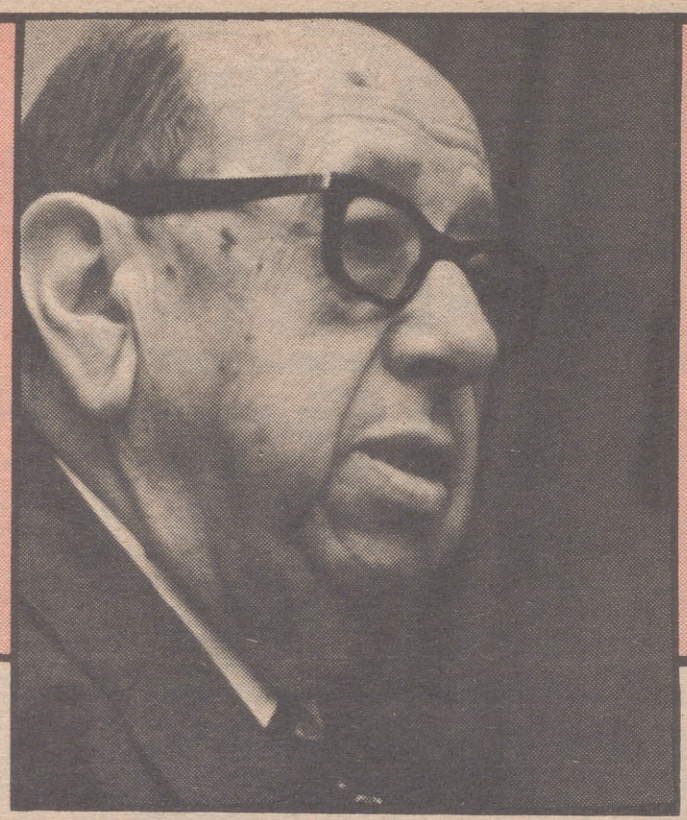

- "Como decía Silvela, en España todo es posible y nada es probable"
- *"Presiento que el 'caso Matesa' va a saltar otra vez a la arena"*
- "España debe un tributo de reparación a la memoria de Besteiro"
- *"Cuando yo era ministro de la Guerra no pude presumir que Franco diera un golpe de Estado"*

GIL ROBLES

"NO HAY SERIEDAD

A las puertas de los 80 años, con insólita lucidez, una ponderación explicable a su edad y una carga experimental política de primer orden, don José María Gil Robles y Quiñones ha hablado en el Ateneo zaragozano sobre el momento político actual. Su disertación ha estado a caballo entre el mitin, la conferencia o una intervención parlamentaria, géneros oratorios con los que él supo —y aún sabe— magnetizar a las masas en los momentos culminantes de su carrera política.

Aquel líder de la CEDA, o ministro de la Guerra en la década de los 30, aquel catedrático de Derecho Político y hoy abogado en ejercicio, se apresta a la conversación atento y comprensivo, con una serenidad curtida a golpe de los más diversos avatares; aunque en algunos momentos salte con viveza si el tema roza, más que sus fibras personales, situaciones en las que él entiende que la justicia, la ética o la seriedad quedan malparadas.

—Tengo entendido que usted recuerda con frecuencia aquella frase de Silvela: "En España todo es posible y nada es probable". ¿Qué aplicación tiene en las actuales circunstancias?

—Que la salida es imprevisible, y que, sea cual sea, no tenemos derecho a sorprendernos porque entra dentro de la versatilidad casi congénita de la política española.

—Entonces, diga cuál es a su juicio la actual situación política.

—Ni tan mala como muchos señalan ni tan buena como los interesados afirman.

—Explíquese.

—No es tan mala porque se dan pasos hacia la consecución de las libertades democráticas, ni tan buenas porque todavía ninguno de los grandes problemas están resueltos.

—A saber.

—Por ejemplo, la legitimización democrática de la Jefatura del Estado, el pacto social, las autonomías, la cuestión educativa...

—¿Y qué pasa con la Democracia Cristiana, hoy tan atomizada y disgregada?

—Por un lado está el oportunismo de personas que se afiliaron a la Democracia Cristiana, sin ser en el fondo demócratacristianos, y que al amparo de una vinculación o aproximación al poder, esperan conseguir sus objetivos. Por otro lado, están los que se mantienen en la lucha por su ideal y no admiten vinculaciones con fuerzas que solamente se mueven en aras del medro personal. De todas formas, lo que le ha pasado a la Democracia Cristiana es un episodio, y en cuanto tal pasajero; yo espero que superará esta crisis.

ALDO MORO, UNA PRIMERA FIGURA

—Supuesta su condenación al asesinato de Aldo Moro, ¿qué me dice del líder democratacristiano italiano?

—Su muerte ha sido para mí especialmente dolorosa. Le traté mucho; los dos pertenecíamos al Buró Político de la Democracia Cristiana Europa, estuvimos juntos en numerosas reuniones... Aldo Moro era un hombre profundamente bueno, de un gran equilibrio espiritual, de una sagacidad política extraordinaria y de un enorme espíritu de sacrificio. Era la primera figura de la Democracia Cristiana Italiana y una de las figuras más respetables de toda la Democracia Cristiana.

EL "CASO MATESA" SALTARA DE NUEVO

—¿Cómo anda actualmente España en corrupción?

—Igual o peor que antes, en términos generales.

—Usted intervino como abogado en los "affaires" Matesa y Redondela. ¿Está todo dicho?

—No todo, porque por encima de consideraciones políticas, yo tuve que actuar en favor de mis clientes, de cuya inocencia estoy plenamente seguro.

—Ya.

—Si lo hubiera dicho todo, les hubiera podido perjudicar; lo diré cuando sepa que no les puede hacer daño. De todas formas, tengo la corazonada de que de un momento a otro el "caso Matesa" va a saltar a la arena.

PARLAMENTO: POCA ALTURA

—Usted fue un experimentado parlamentario. ¿Qué piensa sobre la calidad de las intervenciones de los actuales diputados y senadores?

—Le contestaré con una anécdota que me contó una persona de la máxima veracidad y que fue elemento interviniente en el diálogo. Esta persona, que no es parlamentario, estaba un día en el Parlamento y escuchó una intervención sobre un problema de alcance social a un representante de UCD; le contestó un socialista. Parece que ninguno de los dos estuvo a extraordinaria altura. Mi amigo, a la salida, se dirigió a un ujier, que lleva en las Cortes muchos años y ha escuchado intervenciones de hombres pertenecientes a varios regímenes, y le dijo refiriéndose al orador de UCD: "Fulano ¿qué le habría pasado a este hombre si le hubiera contestado Prieto?". El ujier respondió: "Para contestar a este hombre hubiera bastado con Trifón Gómez".

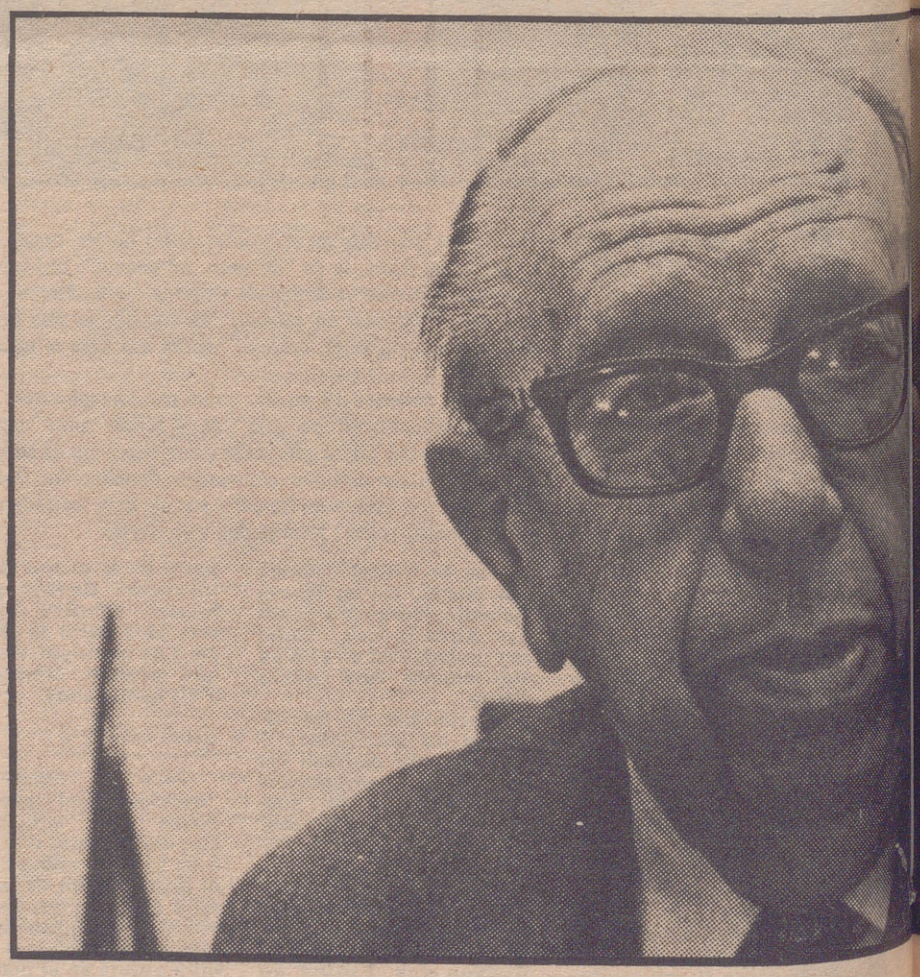

FALTA DE FORMALIDAD

—¿Y qué opina sobre esas modificaciones o matizaciones respecto a las ideologías de algunos partidos?

—La formalidad no la encuentra nadie. A lo mejor es posible que exista; lo que pasa es que a simple vista nadie la percibe. Con los máximos respetos para todas las personas. Esa falta de seriedad puede provenir de la incertidumbre, de preparar vías para el porvenir o de la necesidad o conveniencia de realizar unos tanteos antes de tomar una posición definitiva... En una palabra, se trata de acontecimientos que pueden durar unas horas, unos días o unos meses...

GRANDES POLITICOS

—Don José María: hábleme de los políticos de más altura que usted ha conocido o a quienes usted admiró.

—Azaña, Indalecio Prieto, Cambó y Besteiro.

—Azaña.

—Era un hombre de gran inteligencia, más literato que político, pero que cuando llegó el momento demostró condiciones de gobernante, si bien había momentos en los que le dominaba el pánico.

—Indalecio Prieto.

FOTOS: G. LUNA

—Era un hombre formado por sí mismo, un autodidacta en la más pura acepción del término. Estaba dotado de una inteligencia natural extraordinaria, era un orador parlamentario de primera categoría, aunque poco escogido en sus expresiones verbales, y reunía unas espléndidas dotes de gobernante. Una gran figura de la política española, que hubiera podido ayudar a evitar o aplazar la guerra civil si el sentimiento revolucionario latente en el PSOE no hubiera optado por Largo Caballero.

—Cambó.

—Un parlamentario de primera fila, extraordinario gobernante, mucho más cordial de lo que sus apariencias indicaban, un hombre, en fin, que hubiera sido capaz de realizar una gran obra en favor del país si hubiera gozado de oportunidades.

—Besteiro.

—Inteligente, gran político, un hombre con el que el Movimiento Nacional cometió una de las más flagrantes injusticias que se puede imaginar. Todo me separaba de él en el orden ideológico, pero su independencia de criterio, su serenidad de juicio y su caballerosidad por encima de todas las discrepancias, me hacen proclamar lo digno de respeto que era. España debe un tributo de reparación a su memoria.

GIL ROBLES Y FRANCO

—Cuando usted era ministro de la Guerra y Franco era jefe de Estado Mayor. ¿pudo usted presumir que daría un golpe de Estado?

—Franco en el Ministerio de la Guerra fue para mí un colaborador hábil y eficaz. Nunca hablábamos de política, puesto que yo le consideré siempre como un subordinado en el orden jerárquico, con quien la política no debía estar permitida. Entonces no presumí que pudiera dar un golpe de Estado. Es más, cuando un grupo de generales (Fanjul, Varela, Goded...) quisieron impulsar un golpe de Estado)

D"

JESUS GARCIA
FOTOS: G. LUNA

los envié al general Franco, jefe de Estado Mayor, quien les convenció que en aquellas circunstancias realizar esa acción era una insensatez.

—Usted publicó en enero de 1968 el primer tomo de sus memorias bajo el título "No fue posible la paz", libro que comprende el período 1931-36. Dado el momento en que lo escribió, de reeditarlo ¿añadiría o quitaría algo?

—Nada. Es un libro que está totalmente agotado y que se va a reeditar pronto. Con este motivo, el editor me ha preguntado si quería rectificar algo, y le he contestado que solamente es necesario hacer una rectificación, la referente a una persona, cuyo nombre equivoqué en una nota.

—¿Piensa escribir un segundo tomo de sus Memorias?

—Esa es mi intención, aunque dispongo de poco tiempo.

PROFESOR GRANDE COVIAN

Para evitar la obesidad

La única solución, COMER MENOS

EL profesor Grande Covián, uno de los más prestigiosos investigadores de nuestro país, pronunció ayer una conferencia en el Centro Almenara sobre un tema apasionante, que preocupa a numerosos sectores de la sociedad. No están bien vistos los obesos, sobre todo las obesas, pero ¿qué es la obesidad?. La respuesta a esta pregunta ha sido el motivo de nuestra entrevista con el doctor, que nos recibe en los laboratorios de la Fundación Cuenca Villoro donde investiga desde su vuelta a Zaragoza, a fines de 1974, después de veintidós años de permanencia en los Estados Unidos.

—Profesor, para abrir boca, ¿podríamos hablar de la investigación en estos momentos?

—Todo el mundo conoce la situación deficiente de la investigación en nuestro país. Las universidades son arcaicas en este sentido y las trabas burocráticas son tremendas; por otra parte no abunda el dinero, aunque éste no sea tan importante como se cree, porque de hecho las asignaciones para investigación han aumentado, pero no su aprovechamiento. Si nos ceñimos a Zaragoza le diré que nosotros hemos conseguido un laboratorio que aunque no es perfecto, nos vale, pero falta mucho por hacer.

El profesor Grande Covián es catedrático de Bioquímica de la Facultad de Químicas, y le hemos preguntado por qué siendo médico no es catedrático en la Facultad de Medicina. Su respuesta fue que no tuvo ese ofrecimiento. Escuetamente. Y hemos dejado el tema de la investigación, tan interesante, para centrarnos en el tema que nos traía hasta el profesor: la obesidad.

UN PROBLEMA MEDICO

—La obesidad es un tema que preocupa en los países desarrollados, claro, y es un problema que se desorbita con frecuencia. Para mí la cuestión no está en decir que la obesidad es mala o buena sino en saber, desde el punto de vista médico, en qué grado es peligrosa. Esto se complica porque todo el mundo habla de la obesidad, y se hace desde distintos puntos de vista: el médico-fisiológico, el moral (la gula, la glotonería) o el estético. El problema es fundamentalmente médico y, en síntesis, hay que ver el grado de daño y la manera de evitarlo, que no es otra que comer menos.

—Sin embargo, hay otras dietas más sofisticadas que la suya, por ejemplo la vegetariana. ¿Es buena receta?

—Bueno, yo no tengo nada en contra de los vegetarianos, sobre todo porque casi todos los vegetarianos no comen exclusivamente vegetales, pero desde luego es condenada para los niños, porque tiene deficiencias protéicas y es peligrosa la falta de vitamina B 12. Yo no conozco otra dieta más que la variada, porque no hay ningún alimento perfecto, ni siquiera la leche que, por ejemplo, no tiene hierro. Todo se resume en la cantidad de calorías y en la variedad de los alimentos.

—¿Qué opina de las pastillas (como los preparados de tironina) que se recomiendan para adelgazar?

—Pienso que son censurables aunque la tironina tenga buenos efectos. Están indicados en casos urgentes, y se pueden utilizar como medicina preventiva.

—Muchos anticonceptivos, ahora que se han despenalizado hay que aclararlo, llevan estrógenos, ¿cuál es su papel en el metabolismo de las grasas?

—No es posible contestar de una manera clara, pero los anticonceptivos más corrientes tienen inconvenientes porque influyen en el índice de colesterol y aumentan la coagulabilidad de la sangre, lo que propicia el infarto. Lo que sí se ha encontrado es que la combinación de estos productos con el tabaco tiene complicaciones cardiovasculares. También está muy claro que no engordan, porque no tienen calorías.

LA GRASA ES LO QUE CUENTA

—¿Qué es una persona obesa?

—Hablar de obesidad, sin más, es algo impreciso, porque se trata de establecer una cifra, un porcentaje sobre el peso normal, y eso no lo conocemos bien. Por falta de otros métodos, identificamos el peso con la obesidad, pero eso no es cierto. Le voy a contar una anécdota ilustrativa: a finales de la Segunda Guerra Mundial, el doctor Behnke, de las tropas americanas, se encontró que algunos boxeadores pesaban más de lo normal, es decir que eran obesos, y sin embarco no tenían grasas de más, su peso era en músculos. Entonces la delimitación estará en la cantidad real de grasas, para lo cual hay algunos procedimientos como pesar a la gente en el agua, porque como usted sabe la densidad de la grasa es menor en el agua. Es como el problema que le plantearon a Arquímedes, que resolviera qué cantidad de oro y de plata tenía la corona de Hyeron de Siracusa, y la solución estaba en pesarla dentro del agua, porque la densidad de cada uno de esos metales es distinta.

En definitiva, que hay que ver qué cantidad hay de grasa. Usted, por ejemplo, debe tener un 15 por ciento, pero en las personas mayores aumenta la proporción; yo debo tener un 20 o 22 por ciento, por eso al hacer estudios sobre obesidad hay que clasificar los grupos de población también por edades.

"Las pastillas para adelgazar sólo están indicadas para casos urgentes"

"No hay que obsesionarse con el peso sino buscar el consejo médico no sólo en casos extremos"

LOS PESOS IDEALES

—Sin embargo hay unas tablas que circulan sobre pesos ideales.

—Sí, se maneja que el peso ideal es el de una persona a los 25 años y las tablas están hechas con ese razonamiento, pero el problema de los límites yo lo he estudiado y le puedo decir que la dificultad es enorme. No se puede ser muy rígido en esto y preocuparse por unos kilos que uno considere de más; yo no defiendo la obesidad, claro, sino el sentido común.

—Hay personas, sin embargo, que comiendo poco engordan más que otras que comen lo mismo, ¿cómo es posible eso?

—Bueno, la razón no la conocemos, lo que sí es cierto es que nosotros sólo almacenamos, y utilizamos, el 40 por ciento de la energía que consumimos, el resto se pierde en calor, entonces puede ser que el porcentaje varíe, porque de lo que no cabe duda es de que nueve mil calorías producen un kilogramo de grasas.

AUMENTA LA MORTALIDAD

—¿Cuáles son las consecuencias o los peligros de la obesidad?

—La obesidad hace aumentar la mortalidad; la combinación de cualquier enfermedad con la obesidad, aumenta la mortalidad. El caso más llamativo es el de la diabetes, una enfermedad muy relacionada con la obesidad: en un diabético, la mortalidad es cuatro veces mayor si es obeso. Esto es muy importante, porque el 8 por ciento de los diabéticos adultos son obesos. Además la obesidad, en casos muy avanzados, produce sobrecarga cardíaca porque es como si alguien llevara siempre un baúl a cuestas imagínese que yo conozco casos de personas con un sesenta por ciento de grasas.

Claro que las grasas también son necesarias para situaciones de hambre, en las que una persona puede aguantar, sin comer nada, sólo a base de agua, unos sesenta o setenta días, aunque hay personas que han aguantado hasta 320 días, porque tenían grandes reservas de grasas.

—¿Qué aconsejaría usted a las personas preocupadas por su peso?

—Yo creo que la gente no debe obsesionarse y que debe guiarse por lo poco que sabemos los médicos, que busquen el consejo médico, no sólo en casos extremos, sino cuando tengan grasas de más, porque lo ideal es no llegar al extremo. Lo demás, las dietas, las pastillas y extraños regímenes, hay que olvidarlos.

DANUSO PARDO

(Foto: García Luna)

SGCB2021

Pese a la oposición de A.P.

NACIONALIDADES «AVANTI»

MADRID, 13 (Logos).—Durante cuatro horas se han registrado cerca de 14 discursos en la comisión constitucional del Congreso que ha iniciado el debate sobre el artículo 2/0 del anteproyecto de la Constitución, en el que se afirma la unidad de España y el derecho a la autonomía de las nacionalidades.

● *La Comisión Constitucional, afirmó que "España es una nación de naciones", con "reservas" de Gómez de las Roces y Gastón*

"La Constitución se fundamenta en la unidad de España como patria común e indivisible de todos los españoles y reconoce el derecho a la autonomía de las nacionalidades y regiones que la integran la indisoluble unidad de la nación española".

Sobre este texto se inició el debate con la defensa por parte de Letamendía, de Euskadiko Esquerra, de una enmienda en la que, entre otras cosas, había pedido la inclusión de la pluri-nacionalidad del Estado español, ya que para él, la nacionalidad vasca se ha convertido en nación. Letamendía defendió también el derecho de Euskadi a su autodeterminación. Una autodeterminación que para Letamendía debe ser lograr la implantación del socialismo en Euskadi.

Le contestó oponiéndose el diputado de Unión de Centro Democrático y nuevo secretario general del Partido del Gobierno Rafael Arias Salgado, quien concretó la posición de su grupo en defensa de la inclusión en el texto de la palabra nacionalidades para referirse a determinadas regiones en los siguientes argumentos:

"No es ni puede ser el término nacionalidad fundamento de un proceso de independencia atentatorio de la unidad española. No es ni puede ser, fundamento de un derecho a constituirse en Estado, sino sólo de un derecho a tener un régimen de autonomía No es ni puede ser, el fundamento para legitimar una autoridad soberana, porque la soberanía es patrimonio exclusivo de la nación española; y no es ni puede ser tampoco fundamento para reclamar la aplicación del principio de las nacionalidades o del principio de autodeterminación, porque se sobrepone la realidad histórica de España como unidad política nacional, en la que no existen minorías o pueblos bajo dominación colonial.

"El término de nacionalidades —añadió Arias Salgado— implica simplemente el reconocimiento de la existencia de formaciones socio-históricas a las que se confiere un derecho a la autonomía, cuyo límite de principio infranqueable, reside precisamente en la soberanía de la unidad política que las comprende y cuyo límite de contenido se concreta, normativamente, en el artículo del propio texto constitucional. De este modo, la interpretación del precepto podría, a nuestro juicio, resumirse en los siguientes puntos:

1 Concepción de España y de la nación española, al tiempo que se constitucionaliza, representa el fundamento real y sociológico, es decir, la meta constitucional de la Constitución misma de la que consecuentemente no cabe deducir interpretación alguna que vulnere o atente contra aquella concepción.

2 Definición de una organización regional del Estado articulada sobre la base del reconocimiento y garantía de ejercicio de los derechos de autonomía de las distintas comunidades territoriales singularizadas que integran España, a algunas de las cuales, por sus peculiaridades se las designa como nacionalidades.

3 Imposibilidad de que las comunidades autónomas que se organicen pueden ser titulares directas y originarias de funciones soberanas o realizar actos de soberanía que formalmente, deberán proceder siempre del Estado.

A. P. SE OPONE

La enmineda más debatida ha sido la presentada como voto particular por Alianza Popular y defendida en principio por Licinio de la Fuente · que dijo que "el proceso autonomico puede desarrollarse a través de las regiones sin introducción del concepto nacionalidades, que supone un elemento de confusión y cotradicción dentro del precepto y va contra la unidad de España. No hay —añadió De la Fuente— distinción sustancial entre nación y nacionalidad, y por tanto en el precepto se dice, que dentro de España hay "naciones con derecho a autonomía lo cual hace muy difícil conciliar la pluralidad de naciones y la unidad nacional dentro de España. La confusión es evidente y el pueblo no va a saber lo que vota. El concepto, además de confuso lleva una desigualdad entre los españoles puesto que se pretende que haya españoles de dos categorías con dos tipos de derechos, ya que es evidente que el contenido jurídico-político de derechos no es igual para una region o para una nación, ni lo será por tanto para quienes vivan en uno u otro regiones autónomas. Este término, el de regiones autónomas, sería más igualatorio. Nacionalidades y regiones autónomas es un texto discriminatorio.

"No tenemos derecho —añadió De la Fuente— a disponer de lo que ha costado generaciones de esfuerzos y sacrificios contruir de algo que necesitamos para resolver los angustiosos problemas de nuestro tiempo, y sobre todo para nuestro futuro. Necesitamos defender la unidad de España para resolver los problemas económicos y sociales del futuro cara a las relaciones internacionales y cara a la superación de los desequilibrios sociales y territoriales, que pueden acentuarse con los nacionalismos autonomistas que pueden hacer ricas a las regiones más ricas, y más pobres a las regiones más pobres, ello además del costo y la complejidad de múltiples gobiernos nacionales autónomos dentro de España.

En definitiva, el mantenimiento del concepto de nacionalidad, dijo De la Fuente, supone confusión; desigualdad para los españoles; introducción de un principio de desintegración de la unidad de España y una complejidad y multiplicidad de costos y funciones para la multitud de gobiernos, ministerios, administraciones parciales, etc.

Y ello dificultará la acción política y hará más difícil a los españoles resolver sus problemas".

A continuación intervino Roca, de la Minoría Catalana, señalando que España es una nación de naciones y que el término de nacionalidades es asumible, puesto que reflejará por aquella región que lo asuma, el grado de madurez que tengan. Por lo tanto no habrá graduaciones distintas de españoles. Nacionalidad y nación quiere decir lo mismo. Con el devenir de la historia, unas nacionalidades se han convertido en Naciones-Estado, y otras siguen sin tener ese Estado. "Estas son las que han derivado en nacionalidades. España es una realidad plurinacional y un bajo concepto tendríamos de España si no la creemos capaz de asumir esta realidad plurinacional que puede y debe ser asumida en una Constitución".

"Contra el concepto de las nacionalidades, añadió Roca, hay dos actitudes: intentar destruirlas, lo que ha resultado ineficaz, o asumirlas y reconocerlas". Roca defendió a España como nación de naciones y dijo que este concepto supone una innovación. "Nosotros tenemos que buscar soluciones a situaciones propias de estos tiempos. Nunca se ha hecho nada por favorecer el regionalismo de Cataluña, el País Vasco y de Galicia, las cuales esperan una solución que en ningún caso puede ser disgregadora. Lo que está en cuestión —añadió— es la estructura del poder político y de su distribución. Esta solución será potenciadora e integradora, que es lo que se pretende con la introducción del término nacionalidades.

En un segundo turno a favor del voto particular de Alianza Popular, el señor Carro, de Alianza Popular, insistió en la supresión del término nacionalidad por entender que es sumamente conflictivo y va contra el patriotismo.

Le contestó Arias Salgado manifestando que sobran las manifestaciones estériles de patriotismo local o nacional porque las distintas maneras de entender y concebir España como unidad política en su singularidad, son igualmente bienintencionadas, respetuosas y patrióticas. "El concepto de nación y de nacionalidad volvió a decir Arias Salgado es multívoco y se escribe en un momento político que no es igual al del siglo pasado.

MADRID. — Lo s diputados del PSOE votan, de pie, su abstención en la votación sobre la Monarquía como forma de Estado, que fue finalmente aprobada por 23 votos a favor, 13 abstenciones y ningún voto en contra. (Foto EFE)

GOMEZ DE LAS ROCES, EN CONTRA

La ETA —añadió Arias Salgado— es una hija del pasado inmediato. El régimen anterior exacerbó el problema de las nacionalidades, y ahora hay que darles una solución. Con la afirmación del principio de la nacionalidad, introducimos el concepto de la autoidentificación de los pueblos de España que van a designarse así con eco popular. No cedemos un ápice a nadie en nuestro patriotismo y en la defensa de la unidad nacional. Al integrar en la realidad de España diversas fuerzas, estamos haciendo ese patriotismo diario al que aludían.

El señor Jarabo Paya consumió otro turno en favor de Alianza Popular para la supresión del concepto de nacionalidades, y Gómez de Las Roces también defendió su enmienda que se oponía a la inclusión del término nacionalidades y pidió que se sustituyera por el de regiones autónomas.

Fernández de La Mora volvió a defender de nuevo la supresión del término nacionalidades, en nombre de Alianza Popular y dijo que la Constitución sólo se funda sobre la soberanía nacional y no sobre la unidad de España. "Hay que empezar diciendo que España es la patria común e indivisible de todos los españoles. El término nacionalidades es contradictorio, porque en él se afirman dos cosas incompatibles como es el de reconocer, por un lado, la unidad de la nación española y el de reconocer después, la autonomía de las nacionalidades. Se opone al concepto de nación de naciones, interpretación sugerida por Roca y Arias Salgado, porque entiende que ello da lugar a una configuración federal que no está reconocida en el texto que se discute".

Le contestó por el grupo comunista Solé Turá quien dijo que en el voto particular de Alianza Popular y en la interpretación del señor Fernández de de La Mora" latía un concepto restrictivo de la nación. La nacionalidad es un término móvil que recubre realidades distintas y que no establece ninguna desigualdad, porque tampoco establece ninguna discriminación jurídica.

Estamos —añadió— ante dos conceptos de lo que es España y de lo que es su unidad. La centralista, dominadora y oligárquica y la auténtica unidad, que para los comunistas consiste en la articulación de la realidad española que es varia y plural, y ello hay que hacerlo dentro de la solidaridad".

TEXTO APROBADO

Por 30 votos a favor, dos en contra de Alianza Popular y las abstenciones de los señores Arzallus, del grupo vaso, y Gastón, del grupo mixto, se aprobó a las siete y cuarto de la tarde, tras ocho horas de debate, el artículo segundo de la Constitución, que dice así:

"La Constitución se fundamenta en la indisoluble unidad de la nación española, patria común e indivisible de todos los españoles y reconoce y garantiza el derecho a la autonomía de las nacionalidades y regiones que la integran y la solidaridad entre todas ellas".

La votación se hizo nominal sobre un texto de compromiso presentado por la Ponencia con el apoyo de todos los grupos parlamentarios menos Alianza Popular y las abstenciones antedichas.

También se votó nominalmente la enmienda de Alianza Popular que se oponía a la inclusión del término "nacionalidades", que solamente obtuvo dos votos a favor, los de Mendizábal y Carro Martínez.

A lo largo de la tarde se reiteraron los argumentos que se habían expuesto por la mañana. Ortí Bordás se opuso al término "nacionalidades" y pidió un referéndum para la inclusión de este término en la Constitución. Raventós, del grupo socialista, pidió que se aludiera a la solidaridad entre todas las regiones, así como Peces Barba, por parte del grupo socialista, a lo que no se opusieron los diputados de UCD, Gabriel Cisneros y Herrero de Miñón, quienes se mostraron dispuestos a reconsiderar cualquier término de compromiso, siempre que se accediera a la propuesta de ambos grupos socialistas de eliminar el reflexivo "se" del artículo, ya que ello supondría que la Constitución fundamenta a España cuando España es realmente anterior a la propia Constitución.

A lo largo de la tarde se registraron intervenciones también de Roca, Gastón, Arzallus, Meilán, Solé Turá, Mendizábal, cada uno defendiendo sus respectivas enmiendas, especialmente hay que destacar la del señor Arzallus, que no consideraba suficiente la propuesta inicial de la Ponencia, ni tampoco la segunda de compromiso como se reflejó en su abstención a la hora de votar, aunque dijo que los vascos no buscaban con la introducción del término "nacionalidades" un trampolín para la secesión.

Con diversas polémicas en torno al procedimiento reglamentario, los distintos enmendantes, especialmente Alianza Popular, Gómez de Las Roces y Gastón, se reservaron el derecho a defender sus enmiendas en el Pleno. El señor Gastón pedía que se aludiera a las comunidades autodiferenciadas y autocalificadas que integran España.

En definitiva, con la introducción por la Ponencia, a propuesta de UCD, del término de que la Constitución "garantiza" el derecho a la autonomía de las nacionalidades y regiones y la "solidaridad" entre todas ellas, propuesto por los socialistas, se llegó a este compromiso sobre un tema tan crucial y polémico como el que ha resultado en este largo debate que pone fin a una histórica polémica al constitucionalizar el derecho de las nacionalidades y regiones.

Tras la aprobación de este artículo se inició el debate del tercero, que oficializa el castellano como lengua oficial, así como las demás lenguas de las comunidades autónomas.

estrictamente confidencial

El dinero para pagar las autonomías

HE aquí el gran problema: ¿de dónde saldrá el dinero que van a costar las autonomías regionales? ¿Es aceptable la tesis de que colaborar en el engranaje autonómico es un modo de servir a la región y no una manera de vivir de la región? La respuesta es difícil porque, indudablemente, el tiempo de los hombres vale dinero, pero también es cierto que las regiones empobrecidas no puedan aumentar sus nóminas de gastos generales pagando los miles de horas de trabajo que exige toda una organización en cierto modo paralela a la Administración Central.

A este propósito se comenta que si las autonomías van a transformarse en estatutos como el de la "Generalitat", no sabemos de dónde va a salir el dinero necesario, para su puesta en marcha, porque las regiones habrán de pagarse unas estructuras políticas y de Gobierno. Se necesitarán jefes máximos, medios y mínimos de servicios sanitarios, policíacos, legales, etcétera. Y por mucho que minimicen a las altas jerarquías regionales denominándolas "consellers", "delegados" o "presidentes", y cambia la costosa chistera por la democrática boina o la barretina, no dejarán de ser ministros. Echese ahora una mirada al costo en emolumentos de dichos cargos y se sentirá carne de gallina si se piensa en su multiplicación por las quince o veinte autonomías de las que se habla:

Sueldo anual del presidente, 3.600.000 pesetas; del subsecretario, 2.800.000 pesetas; del director general, 2.200.000 pesetas, y del jefe de servicio, 1.600.000 pesetas.

Miedo a la democracia

LA lista se hace ya abrumadora. La tensión por la que atraviesa el País Vasco en esta semana se viene traduciendo, con macabra rutina, en una oleada de sangrientos atentados contra fuerzas de la Guardia Civil destacadas en aquel territorio. Hoy el escenario ha sido otro cuartel en Galdácano.

Tan espantosa cadena no parece tener más motivo que el de llevar la preocupación, la inquietud y el nerviosismo en sus grados más altos a los centros de decisión del Estado desde los que se desarrolla ahora, con el debate constitucional, un considerable esfuerzo por asentar a este país en los principios democráticos básicos.

En ese debate constitucional se reconocía ayer, para el segundo artículo de la nueva carta nacional, la posibilidad de que las nacionalidades y las regiones cuenten con sus propios organismos autónomos. En el futuro, cada autonomía tendrá el alcance que sus respectivos pueblos quieran darle; de nada servirá que un partido hegemónico o una coalición se empeñen en lo contrario. ¿Por qué, entonces, la sangre en Euzkadi? ¿Por qué quemar trágicamente unas energías que muy bien podrían dedicarse a defender las justas aspiraciones del pueblo vasco en un Estado de derecho, libre y democrático? ¿Es que el terror etarra sigue temiendo a la democracia? Los hechos no dejan lugar a la duda: sí. Indudablemente sí. Y las víctimas de ese sentimiento irracional están siendo, otra vez, los veladores de la seguridad ciudadana, una seguridad que, precisamente allí, se hace más perentoria que en otras zonas del Estado español.

Parecen existir como unos retorcidos celos de notoriedad entre los terroristas vascos a la vista de la enorme crisis en que unos "colegas" suyos han sumido al Estado italiano con el asesinato de Aldo Moro. Esa envidia terrorífica y malsana, fruto de mentes fanáticas e irracionales, está sembrando de nuevo el mayor de los desasosiegos en el País Vasco y, por extensión, en el resto de España.

La serenidad ha de ser ahora, más que en otras ocasiones, maestra imprescindible para nuestros hombres de Estado y para nuestros parlamentarios. Euskadi, la autónoma Euskadi, tendrá en su momento todas las libertades que de verdad requiera, pero sin sangre, sin necesidad de metralletas, de "goma 2" ni de terror oscuro e indiscriminado. La sangre y el terror sólo son armas para cortar de raíz ese proceso autonómico y favorecer los totalitarismos.

Ae

De madrugada, ETA atacó de nuevo

Más sangre en Euskadi

Dos comandos tirotearon un cuartel de la Guardia Civil durante cinco minutos

BILBAO, 13 (Europa Press).– Dos guardias civiles han resultado heridos, así como una mujer, durante un atentado que ha tenido lugar esta madrugada contra el cuartel de la Guardia Civil de Galdácano. El atentado, que se perpetró poco antes de la una de la madrugada, fue llevado a cabo por un comando, mientras un segundo grupo cubría la retirada haciendo fuego con sus armas, desde un montículo situado frente al cuartel.

Los dos guardias civiles heridos son Francisco López Ruiz, que ha recibido varios impactos, uno de ellos en el pecho, cerca del corazón, y su estado es muy grave. Se encuentra internado en la zona de reanimación del Hospital Civil de Basurto. El otro guardia es Manuel Veiga López, que ha sido intervenido quirúrgicamente a las cuatro de la madrugada, y su estado es de mejoría a las diez de la mañana. Presenta un impacto de bala en la clavícula.

La mujer herida en el tiroteo ha sido María Julia González Córdoba, de 29 años, que reside en las cercanías del cuartel, y que salió a la ventana al escuchar el tiroteo. Recibió un impacto en el cuello, y su estado es muy grave. Se encuentra ingresada en el pabellón de reanimación del Hospital Civil de Basurto.

Se da la circunstancia de que la evacuación de los guardias heridos en el atentado hubo de hacerse, en una ambulancia, mientras disparaban el comando situado en frente del cuartel.

Al guardia civil Francisco López Ruiz se le ha extirpado un riñón, se informa a Europa Press en fuentes del hospital de Basurto.

DOS, MUY GRAVES

A las diez de la mañana de hoy se informó a "Europa Press" en el Hospital Civil de Bilbao, donde se encuentran ingresados los heridos del atentado perpetrado esta madrugada por dos comandos en Galdácano, que el estado de las víctimas es el siguiente:

Francisco López y María González se encuentran hospitalizados en reanimación. El estado de ambos es muy grave.

Manuel Veiga López se encuentra internado en el pabellón "Allende" y sus lesiones no revistan tanta gravedad.

Por el momento, los facultativos no han facilitado aún parte médico de los tres heridos".

MAS DETALLES

El atentado contra el cuartel de la Guardia Civil de Galdácano ha tenido lugar a las 12,25 de la noche, cuando un comando al parecer de ETA, se aproximó al cuartel por la parte trasera del edificio, cruzando para ello el río Ibaizábal.

Desde la parte de atras, llegaron a uno de los costados del cuartel, desde donde han abierto fuego contra el edificio. sorprendiendo al agente que se encontraba de guardia Fueron alcanzados el guardia civil Francisco López Ruiz, de 22 años, que presentaba heridas en el pecho, espalda (junto a la columna vertebral) y en la pierna; y Manuel Veiga López, este último fue sorprendido por el ataque cuando, vestido de paisano, abandonaba el cuartel, siendo alcanzado por los disparos a unos 70 metros de la puerta principal.

La vecina herida, María Julia González, tiene su domicilio en la avenida del Ejército. El impacto de bala en el cuello presenta salida por el pabellón de la oreja izquierda. En el momento de ser trasladada en la ambulancia repetía: "Me muero, me muero".

El primer comando se dio a la fuga en un "Seat 124" de color azul, mientras el otro comando, que daba apoyo con su fuego para permitir la huida, siguió disparando desde el montículo frontero con el cuartel. El tiroteo duró unos cinco minutos, y se mantuvo incluso cuando ya había llegado la ambulancia para trasladar a los heridos.

DISPAROS CONTRA UN BAR

SAN SEBASTIAN, 13 (Efe).– En la pasada madrugada, unos desconocidos efectuaron desde un coche en marcha varios disparos de escopeta contra el bar "Pasus", de la localidad guipuzcoana de Cizurgil. No hubo víctimas, a pesar de que las postas dieron en la luna y que en el interior del establecimiento se encontraban unas quince personas. Se desconocen los móviles de este atentado.

En otra agresión, hacia la una de la madrugada, unos desconocidos arrojaron un "coctel molotov" contra las oficinas del banco de Santander en Mondragón. Se originó un pequeño incendio en la puerta de acceso, que fue sofocado por los vecinos. Los daños originados son de esaca cuantía.

En el barrio de La Paz, de San Sebastián, esta mañana aparecieron nueve vehículos con las ruedas pinchadas. Se cree que haya sido obra de gamberros.

Dos guardias y una mujer resultaron heridos

El estado de dos de ellos es de suma gravedad

EL PAIS VASCO, PEOR QUE NUNCA

No se recuerda una situación igual desde que ETA inició sus actividades terroristas

MADRID, 13 (Europa Press).– La organización terrorista ETA continúa cumpliendo su plan de atentados criminales en el País Vasco y Navarra que se había fijado para la semana pro-amnistía, plan del que se tenía conocimiento pero al cual es difícil hacer frente, según se ha manifestado a "Europa Press" en medios próximos a las fuerzas de seguridad del Estado.

El plan de ETA –dicen las mismas fuentes– se ha acelerado también a la vista de los debates constitucionales, en los que se ha fijado el derecho a la autonomía, pero no a la autodeterminación, por considerar que ello significaría dar alas al separatismo. ETA ha intensificado su ola de atentados, dirigidos siempre contra los agentes del orden público. La situación en el País Vasco, en estos momentos, la peor desde que ETA comenzó sus acciones terroristas, según las mismas fuentes.

SE REUNIRA EL CONSEJO PARLAMENTARIO DE NAVARRA

PAMPLONA, 13 (Europa Press).– El Consejo Parlamentario de Navarra se reunirá el próximo lunes, día 15, con objeto de tratar sobre los incidentes registrados durante los últimos días en Pamplona, según ha informado el presidente del Consejo, José Ganriel Sarasa, senador de UCD.

En esta reunión, cuyo objetivo inicial era estudiar las enmiendas al anteproyecto para la democratización de las instituciones forales, se ha incluído como nuevo punto la consideración de los enfrentamientos callejeros de los últimos días.

El plazo de representación de enmiendas al anteproyecto de democratización que finalizó el jueves por la noche, puede ser prorrogado, ya que varios partidos han solicitado un plazo más amplio.

PAMPLONA:

HUELGA DE HAMBRE DE NUEVE ETARRAS Y DOCE PRESOS COMUNES

PAMPLONA, 13 (Europa Press).– Hoy se cumplen quince días del comienzo de una huelga de hambre observada por nueve miembros de ETA encarcelados en la prisión provincial de Pamplona. Los nueve se encuentran en la enfermería de la cárcel, y han perdido diez kilos cada uno. Solamente toman agua y permanecen todo el día en la cama, donde son visitados por sus familiares. Unicamente se les hace un control médico diario y por el momento parece que su estado de salud no reviste peligro.

Por otra parte, doce presos comunes se encuentran también en huelga de hambre, en apoyo de las reivindicaciones planteadas por la "COPEL" (Coordinadora de Presos en Lucha). Esta huelga se inició el martes, pero se espera que hoy algunos de ellos den fin a su actitud de protesta.

MAÑANA FIESTA DONDE COMEREMOS

PIRINEOS
SOLICITE EL MENU DE DIAS FESTIVOS
Avda. Alcalde Caballero, 22 (Cogullada)
Teléfono 29 10 92 · Amplio aparcamiento

LOS ENLACES
BODAS
PRECIOS ECONOMICOS
APARCAMIENTO ASEGURADO
Avda. Madrid, 228
Teléfonos 33 19 96 / 33 30 27

Y... PARA COMER HAY QUE BEBER
Vinos Navarro
ES UN PLACER

HORNO DE LEÑA
TABERNA - ASADOR
El Figón
COCHINILLO DE SEGOVIA - CABRITO DE LOGROÑO
TERNASCO DEL BAJO ARAGON
Ctra. Valencia, Km. 13 — CADRETE — Zaragoza

FUJI-YAMA
Bar-Restaurante
SALONES ESPECIALES PARA BODAS, BAUTIZOS Y CEREMONIAS
Avda. San José, 137
Teléfono 41 10 53

BENIDORM
Dirección: HNOS. MUR
ESPECIALIDAD PESCADO Y MARISCO
Fernando el Católico, 2 (entrada por Avda. Goya)
Teléfono 25 11 67

Mesón TOMAS
Les ofrece a su distinguida clientela su especialidad culinaria:
— LENGUADO TOMAS
— MERLUZA KOSKERA
— TERNASCO ASADO
No lo piense para abrir el apetito. No hay como el MESON TOMAS con el ternasco y los fritos.
Camino de las Torres, 92 (Frente a Colegio Agustinos)
Fácil aparcamiento
Teléfono 23 13 02

BAR-RESTAURANTE
ESPECIALIDAD ZORONGUITOS ENTERITAS
EL ZORONGO
C/. Arzobispo Apaolaza, 2 (Junto Plaza San Francisco)
Teléfono 25 11 87

MERENDERO LA CASILLA
CONEJO ASADO CON AJOLIO
ESCABECHADO, Y CON CARACOLES.
COSTILLAS A LA BRASA. CODORNICES.
Avda. Gómez Laguna, s/n.

Restaurante Cristina
Dirección LIDIO
BODAS - BANQUETES
BAUTIZOS
COMEDORES REFRIGERADOS Y CLIMATIZADOS
HILO MUSICAL
RESERVAS DE MESAS
Teléfono 211156 - Centro ciudad. Ramón y Cajal, 29 (Frente Parque Bomberos)

Funeral por Moro, en Nueva York

ASISTIERON TODOS LOS EMBAJADORES ANTE LA ONU

NUEVA YORK, 13 (Efe).— Con asistencia de las más altas autoridades y del cuerpo diplomático y consular, así como de enorme muchedumbre, se celebró ayer en la catedral de San Patricio un solemne funeral por el asesinado dirigente italiano Aldo Moro.

El secretario general de las Naciones Unidas, Kurt Waldheim, y prácticamente todos los embajadores acreditados ante la ONU, incluyendo los de países socialistas y otros que no suelen ir a misa, concurrieron en masa a la ceremonia, que tuvo como principal oficiante al cardenal Terence Cooke.

A pesar de los esfuerzos de la policía, el tráfico quedó interrumpido durante más de una hora en la quinta avenida, debido al enorme gentio que se congregó para asistir al funeral.

Aunque naturalmente predominaban los italianos y sus descendientes, que integran una de las colonias más influyentes de Nueva York, había también muchos representantes de otros grupos comunitarios que convirtieron la ocasión en una manifestación multitudinaria contra el terrorismo.

Se ha comentado que entre la comunidad italoamericana, que ha demostrado gran aflicción y preocupación por la intensificación del terrorismo en su patria a través de sus diarios y transmisiones de radio y televisión, no ha habido ni tan siquiera una voz que en forma alguna sugiriera que puede haber jutificación operdónp ara los asesinos de Moro.

GOLPE DE ESTADO EN LAS COMORES

Un sobrino del expresidente Cheik, se ha hecho cargo del poder

PARIS, 13. (Efe). —Un golpe de Estado derrocó al presidente Ali Solili en la antigua colonia francesa de las islas Comores en el océano Indico, se informó aquí.

La toma del poder en Moroni, capital de este archipiélago de 270.000 habitantes y 1.860 kilómetros cuadrados, fue dirigida por un exministro, Said Atthumani, sobrino del expresidente Mohamed Cheik.

Ocupadas en 1841 militarmente por Francia, las Comores decidieron unilateralmente su independencia en 1975 excepto la isla de Mayotte, que optó en referéndum de 1976 por quedar entre los "territorios de ultramar" franceses.

Una resolución de las Naciones Unidas de 1976 protestó contra este referéndum por atentar contra la soberanía e integridad territorial del Estado de las Islas Comores.

El golpe de Estado anunciado en la mañana del sábado en París tuvo lugar en la noche del viernes al sábado, y fue seguido por una alocución militar por radio dirigida a la población por el coronel Mustafá para tranquilizarla.

Podemos demostrarle que cuando el problema es de espacio, un Renault 6 TL nunca escurre el bulto.

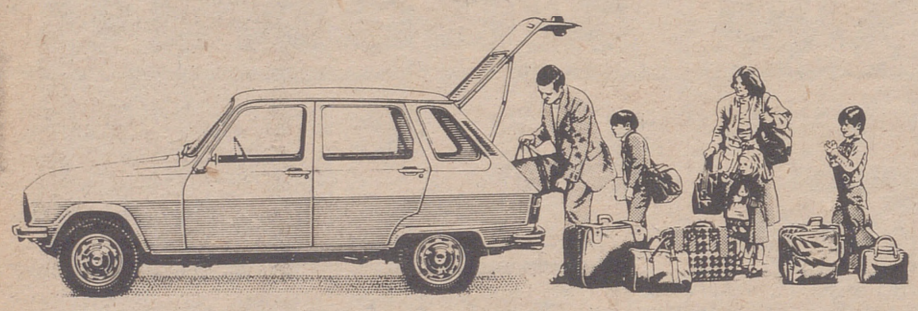

Da la cara y hace un hueco.
Para que no haya que elegir entre
dejar fuera el niño o los paquetes.
La suegra o las maletas.
Si para un viajecillo de tres días se
empeñan en meter mil cosas, como
si emprendieran una peligrosa
aventura en el desierto, con la casa
a cuestas... cargue el Renault 6 TL
con todo el peso.
Porque está hecho a la medida
justa de lo que, puesta a imaginar,
puede querer llevar una familia:
El columpio del mayor o la calceta.
La bici del mediano, su tortuga...
o hasta una mesa.
En todos los casos, un Renault 6 TL
estará siempre listo para dar aún
más de sí, triplicando en segundos
la capacidad de su maletero, al que
da acceso una quinta puerta.

Y después, ya en camino, cuando lleguen los baches y las cuestas, el tramo difícil o la carretera estrecha... es hora de comprobar lo que vale el motor de 1.037 cm³ de un Renault 6 TL, su precisa dirección de cremallera o la comodidad que proporcionan el sistema de suspensión independiente y el diseño de sus asientos anatómicos.
Porque un Renault 6 TL sigue respondiendo —ágil y firmemente— a las necesidades de la familia en todos los terrenos.
Con la seguridad de su tracción delantera, el confort y la sólida mecánica de un Renault.

Renault 6 TL
Un coche de confianza.

Venga a vernos a:

E A. Z. A. S. A.
Concesionario RENAULT

VENTA: Avenida San José, 69
POST - VENTA: Monasterio de Samos, s/n.
Teléfono 42 32 00
ZARAGOZA-13

Con barras de hierro y navajas de afeitar:

MUJERES DE EXTREMA DERECHA SAQUEAN UNA LIBRERIA "FEMINISTA"

PARIS, 13 (Efe).— Varias mujeres, enmascaradas y armadas con objetos contundentes, irrumpieron en una librería de Saint Germain-des-press, donde causaron destrozos.

El establecimiento se llama "La librería de las mujeres" y está especializado en obras de carácter feminista.

Según el gerente, las autoras de la agresión llevaban barras de hierro, pero también navajas de afeitar, con las que rasgaban todos los libros que podían, y proyectaban hacia anaqueles y estanterías cargados de volúmenes el contenido de los tubos de pintura de que se habían provisto.

Antes de retirarse, el comando de asaltantes cortó el hilo del teléfono y lanzó una granada lacrimógena en el local.

El gerente de la librería dice que mientras las mujeres —que eran siete u ocho— procedían al saqueo, un grupo de hombres permanecía en la acera de enfrente, "como preparado a prestarles ayuda, si era necesario".

Nadie se ha arrogado el atentado, lo cual no obsta para que el librero lo atribuya a una organización de extrema derecha, ya que había sido objeto de amenazas de tal origen, y que en diciembre pasado un grupo pro-nazi había hecho añicos, a pedradas, la luna del escaparate.

EL KREMLIN PRESENTA DISCULPAS A LA CHINA POPULAR

● *"El incidente del río Ussuri fue un error"*

PEKIN, 13 (Efe).—El Gobierno de la U.R.S.S. ha presentado disculpas oficialmente al de la República Popular China por el incidente del rio Ussuri, en los confines chino-soviéticos, esta semana, lamentando la incursión de tropas rusas en territorio chino. No obstante, las autoridades de Pekín han respondido, a su vez, que no están satisfechas con esta explicación duda por Moscú.

El gabinete de información del Ministerio chino de Asuntos Exteriores declaró esta tarde, en un comunicado al respecto, que se había recibido una nota escrita de la Unión Soviética conteniendo las excusas del Gobierno de esa nación por el incidente fronterizo del río Ussuri.

"La explicación dada en la nota soviética no está conforme con la realidad: "No estamos satisfechos con ella" —dice la declaración de la cancillería china.

Las autoridades de la República Popular daban cuenta el jueves 11 del corriente que un helicóptero del ejército soviético, diez y ocho lanchas motoras militares y una sección de infantería, integrada por unos treinta hombres al mando de un oficial, habían penetrado en el espacio aéreo y en el territorio chino, cruzando los infantes el río Ussuri —que hace de frontera entre la República Popular de China y el territorio soviético del Extremo Oriente—, el martes 9 del actual, y que, en esa incursión de los rusos, algunos ciudadanos chinos habían sido heridos, abofeteados y golpeados por los intrusos.

ELISEOS: PROXIMO LUNES **ESTRENO**

WARNER ESPAÑOLA S.A presenta

ESTE RELATO INTENTA MOSTRAR UN TROZO DEL LADO OCULTO DE NUESTRA MAS INTIMA HISTORIA...

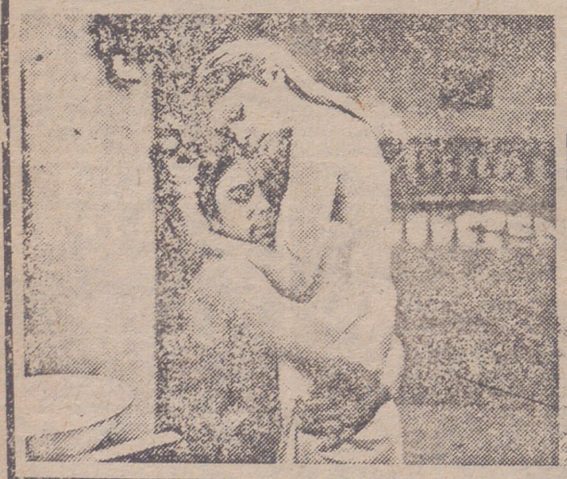

MARISOL
ANTONIO GADES
LOS DIAS DEL PASADO
Un film de MARIO CAMUS
Una producción IMPALA, S.A.

(MAYORES DE 18 AÑOS)

MENSAJE A CYRUS VANCE

EL CAIRO, 13 (Efe).— El ministro egipcio de Asuntos Exteriores, Mohammed Ibrahim Kamel, ha enviado un telegrama urgente al secretario de Estado norteamericano, Cyrus Vance, en el que le comunica la total oposición de Egipto a la explotación petrolera por parte de Israel en los territorios egipcios ocupados, dice hoy el periódico cairota "Al-Ahram".

En su mensaje, Kamel pide al secretario de Estado norteamericano que advierta de esta oposición egipcia a las empresas norteamericanas que colaboran con los israelíes en los trabajos de prospección.

El periódico no dice cuándo fue enviado el mensaje ni tampoco si en él se dan los nombres de las compañías petroleras que trabajan con los israelíes.

Sala BARBASAN
D. JAIME I, 33
JULIETA
Del 10 al 24 de mayo
Horas de visita: Laborables de 19 a 21 horas
CAJA DE AHORROS DE LA INMACULADA

MUNDO expres

COREA DEL NORTE RECONOCE AL NUEVO GOBIERNO AFGANO

TOKIO, 13 (Efe).– Corea del Norte ha reconocido al nuevo Gobierno de Afganistán, que en el pasado mes de abril se hizo con el poder en el país por medio de un golpe de Estado, informa hoy la agencia Kcna.

Añade la agencia que las autoridades afganas fueron informadas el jueves de la decisión norcoreana a través de Kim Ryo Gon, embajador de Corea del Norte en Kabul, capital de Afganistán.

INCIDENTE EN BARCOS DE GUERRA RUSOS

BURDEOS, 13 (Efe).Un grupo de anarquistas franceses fueron expulsados de dos barcos de guerra soviéticos por haber distribuído octavillas entre la marinería en las que se atacaba a la Unión Soviética por su violación de los derechos humanos.

Testigos presenciales han dicho que los anarquistas fueron expulsados del crucero "Murmansk" y el destructor "Smychleny", en visita de buena voluntad a la ciudad, obligados por oficiales soviéticos.

Se prohibió a los marinos que leyeran las octavillas escritas en ruso y francés.

DONANTES DE ORGANOS

BONN, 13 (Efe).– Todos los germano-occidentales serán en el futuro donantes de órganos para trasplantes, a menos que en su carnet de identidad figure su explícita oposición a tal medida.

El Ministerio de Justicia ha informado que se está elaborando una ley según la cual los médicos podrán seccionar los órganos necesarios de toda persona muerta, siempre que en su carnet de identidad no figure su negativa explícita a que con sus órganos se efectúen trasplantes.

CRISIS EN EL GOBIERNO PERUANO

LIMA, 13 (En medio de fuertes rumores de discrepancias en la cúpula militar, se produjeron en la tarde del viernes tres importantes relevos en el gabinete ministerial peruano.

Por motivos que no han sido comunicados, el presidente Francisco Morales Bermúdez decidió, al término de una reunión de emergencia con los miembros de la junta militar y en la que participaron también los comandantes de las regiones, incorporar dos técnicos civiles en el Gobierno.

CELEBRAN LA AMNISTIA EN BRASIL

LISBOA, 13 (Efe).– La celebración de una misa anoche en una iglesia de Lisboa fue la forma elegida por el comité portugués "pro-amnistía en Brasil", para celebrar la "victoria parcial" obtenida en Brasil por cerca de doscientos presos políticos.

Estos observaron una huelga de hambre durante varias semanas hasta que el Gobierno levantó la incomunicación de dos presos políticos encarcelados en el nordeste de aquel país.

La ceremonia fue organizada por sectores progresistas de la Iglesia portuguesa, tanto católicos como protestantes.

EL PRESIDENTE DEL SUDAN, EN EL CAIRO

EL CAIRO, 13 (Efe).– El presidente Jaafar Numeiri, de Sudán, llegó anoche a El Cairo, procedente de Marruecos, para celebrar conversaciones con el presidente egipcio Sadat, continuando con su propósito de conseguir la celebración de una "cumbre" árabe.

Esta es la tercera vez que el presidente sudanés visita Egipto en el espacio de diez días.

La televisión dijo anoche que el presidente Numeiri se entrevistará hoy con Sadat para comunicarle el resultado de sus entrevistas con el Rey Hassan de Marruecos, y con el presidente argelino, Houari Boumedian.

VITAL ALSAR

GUAYAQUIL (Ecuador), 13 (Efe).– El navegante español Vital Alsar, prosigue normalmente su travesía marítima rumbo a España, según un mensaje captado por radioaficionado local de la población ecuatoriana de Guayaquil. Alsar salió de la costa mejicana el domingo pasado, al mando de tres carabelas tripuladas por una treintena de hombres de diferentes nacionalidades.

LOPEZ PORTILLO VIAJARA A LA U.R.S.S.

MEJICO, 13 (Efe).– El presidente de Méjico, José López Portillo, iniciará el próximo lunes 15 una gira de trabajo por la Unión Soviética y Bulgaria, invitado oficialmente por los Gobiernos de ambos países, según se informó oficialmente ayer.

En la Unión Soviética, en donde permanecerá del 16 al 25 de mayo, visitará las ciudades de Moscú, Bakú, Novosibirsk y Leningrado, para continuar después a Bulgaria.

Durante su estancia en la URSS, el presidente López Portillo sostendrá conversaciones con el jefe del Estado Leonid Brezhnev, en Moscú, y visitará la Unidad estatal de esta capital, donde impartirá una conferencia sobre teoría del Estado.

SE ESTRELLA UNA AVIONETA

BOURGES, (Francia), 13 (Efe).– Los cuatro ocupantes de una avioneta, que efectuaba un vuelo desde Suiza a Bretaña, perecieron al estrellarse el aparato en las inmediaciones de Bourges, en el centro de Francia.

Según la policía, no se conocen las causas del accidente.

LOTERIA NACIONAL

Ofrecida por

Cafés ORUS

¡¡LOS MEJORES!!

MYA-9

PREMIO DE 8.000.000 DE PESETAS

70.625

PREMIO DE 4.000.000 DE PESETAS

50.024

PREMIO DE 2.000.000 DE PESETAS

31.267

APROXIMACIONES DE 400.000 PESETAS
70.624 anterior y 70.626 posterior

APROXIMACIONES DE 200.000 PESETAS
50.023 anterior y 50.025, posterior.

APROXIMACIONES DE 120.500 PESETAS
31.266 anterior y 31.268 posterior

PREMIADOS CON 100.000 PESETAS
A los números terminados en:
3.217 y 6.248

PREMIADOS CON 10.000 PESETAS
A los números terminados en:

049, 181, 929, 537, 952, 176, 820, 009, 440, 430, 602, 826, 006, 294, 687, 768, 308, 297, 886, 344, 396, 750, 990, 025, 156

CENTENAS DE 10.000 PESETAS
A los números comprendidos entre:
70.601 al 70.700, excepto el número 70.625

CENTENAS DE 10.000 PESETAS
50.001 al 50.100, excepto el número 50.024

CENTENAS DE 10.000 PESETAS
31.201 al 31.300, excepto el número 31.267

PREMIADOS CON 10.000 PESETAS
A los números terminados en: 25

REINTEGROS DE 1.000 PESETAS
A los números terminados en: 5

Javier
SASTRERIA A MEDIDA
Ropa Jean a medida
para gente que sabe vestir
bien y en exclusiva
Trajes
Modelos exclusivos
Bolivia, núm. 100 - Telf. 34 26 00
MYA-0

OPOSBANK
REPASOS
E.G.B.
B.U.P.
MECANOGRAFIA
600 PTS. MES
D. JAIME I, 44
MYA-1

LA OCASION INMOBILIARIA
OLAVE
... la vé
¡Véala vd. también!
OLAVE (API)
Unceta, 97
MYA-2

vea...vea...
PRECIOS
Tresillos a 8.950 pts
Dormitorio soltera
19 950 pts
MUEBLES
MONGE
SAN PABLO, 12
MYA-3

Su suerte está en
ADMINISTRACION
Nº 13
Calvo Sotelo, 36
Tel 235769
MYA-4

NUESTRA FILOSOFIA:
MEJORAR UN POCO CADA DIA
MYA
PUBLICIDAD
Coso, 34 - 1º
tels. 227794 - 226908
MYA-8

tapicerías
ARBA
Requeté Aragones, 10
cortinajes
alfombras
moquetas
INSTALACIONES
MYA-7

Idiomas
OXFORD
* INGLES
* FRANCES
* ALEMAN
* SUECO
San Miguel, 16, pral.
Teléfono 22 18 10
ZARAGOZA
MYA-6

MARISCO DE GALICIA Y HUELVA
MARISQUERIA
LA MAR
JOSE PELLICER, 31
(Paralela Tenor Fleta)
TELEFONO: 275157
MYA-5

AGENCIA DE
VIAJES
"SECTOR DELICIAS"
C/. JORDANA, Nº 2
Rivercar s.a.
TELEFONO *31 97 11
GRUPO A G.A.T. 214

ANDORRA
EXCURSIONES TODOS LOS DOMINGOS a 500 pts. y FINES DE SEMANA con P/C en H*** a 2.050 pts.

ESPECIALES VACACIONES PRIMAVERA
15 días en TORREMOLINOS
En H***, con Pensión Completa, comidas en ruta y transporte incluido.
PRECIO: 10.000 pts. SALIDAS: 17 de Mayo y 1 de Junio

15 días en BENIDORM
En H***, con Pensión Completa y transporte.
PRECIO: 6.400 pts. SALIDAS: 17 de Mayo y 1 de Junio

COMBINADO CANARIAS
7 días en LAS PALMAS y 7 días en TENERIFE. En hoteles de *** estrellas en alojamiento y desayuno o en pensión completa, en vuelo regular de IBERIA. SALIDAS: 8, 10, 15, 17, 22, 24, 29 de MAYO y días alternos en JUNIO, JULIO, AGOSTO y SEPTIEMBRE PRECIO: 19.430 pts. y en P/C. 26.985 pts.

EXCURSIONES DEL CORPUS CHRISTI
4 días en BENIDORM en H*** con P/C a 3.300 pts.
TOUR TORREMOLINOS: Visitando GRANADA y CEUTA. PRECIO: 5.500 pts.
TOUR MADRID-TURISTICO: PRECIO 5.000 pts.

VIAJES RIVERCAR, PIONEROS DEL SECTOR DELICIAS, AL SERVICIO DE ZARAGOZA

INFORME

SUBIRA EL PETROLEO

● Esta es la impresión que prevalece en Venezuela de acuerdo con unas declaraciones del poderoso Jeque Yamani

● *Las decisiones de Arabia Saudita e Irán, clave de la futura política de precios de la OPEP*

Jeque Ahmed Zari Yamani. (Foto Fiel Efe)

EL petróleo subirá de precio este año. Lo ha dicho el jeque Ahmed Zaki Yamani en Suiza, y este personaje no se equivoca.

No sufre errores porque él, con la confianza del rey Jaled de Arabia Saudita y la amistad de los Estados Unidos, tiene cierto poder de decisión en este asunto de congelar o elevar la cotización de los hidrocarburos.

— ¿Quiere decir ésto que Yamani pesa mucho en las determinaciones de la OPEP? —le preguntamos a un portavoz del Ministerio de Energía y Minas de Venezuela, y éste respondió:

—Actualmente, Arabia Saudita e Irán constituyen la línea blanda de la Organización de los Países Exportadores de Petróleo, en el Golfo Pérsico, y como son los dos más grandes productores de la zona, ellos tienen cierta fuerza de decisión, respecto a los precios.

— ¿Hace ello suponer —preguntamos— que la OPEP está dominada por el sector Arabia Saudita, con los Emiratos Unidos, que son sus aliados e Irán?.

— No. A la OPEP hay que considerarla históricamente, desde su origen en la década de los 60, y reconocer que ha cumplido una misión fundamental. Era ésta la de unificar precios y lograr que las cotizaciones fueran fijadas por los países productores y no por las multinacionales, que manejaban por entonces todo el mercado de los hidrocarburos, desde la exploración hasta la venta.

PLANES NO REALIZADOS

— También había el propósito de que el cartel determinara cuánto podía producir cada país para que no hubiese ni exceso de oferta ni competencia entre los miembros de la Organización, pero este plan no se ha cumplido.

— Otros empeños, como el de la creación de un Instituto de investigación técnica y científica del petróleo y sus derivados que debían instalar el cartel, tampoco se han alcanzado, pero ya digo que el objetivo básico se cumplió y la OPEP integrada y dando el ejemplo de que los productores de materias primas pueden asociarse y defender unidos sus intereses. Esto es tan importante para el "Tercer Mundo" como la propia existencia de la Organización.

— ¿Aunque hoy pesan mucho sobre los trece países que integran el Club los intereses de Arabia Saudita e Irán?

— Arabia Saudita es el país más provisto de "oro negro" del consorcio y, además de exportar unos nueve millones de barriles de petróleo diarios, no tiene, por ser país desértico y de población casi analfabeta, dónde invertir la enorme suma de sus ingresos, por lo que ha colocado unos 40.000 millones de dólares en toda clase de empresas norteamericanas En los Estados Unidos les imprimen los bonos y las acciones a las compañías árabes sauditas como a ellos les guste y hoy son un poder que pesa sobre la economía norteamericana. De ahí que esté tan interesada esta nación en el dólar y sus fluctuaciones como Washington.

UN ERIAL PODEROSISIMO

— Esta no era la situación cuando Venezuela tomó iniciativas para la fundación del club petrolero.

— No —sigue diciendo el portavoz—. La historia cambia los planteamientos, pero la OPEP sigue adelante, aunque Arabia Saudita sea hoy un erial financieramente poderosísimo y el Irán se arme hasta los dientes, con los más sofisticados artilugios de guerra de Norteamérica, en previsión de cualquier presión sobre su frontera norte y para ser la base defensiva del petróleo del Medio Oriente. Estas evoluciones no se preveían en 1960, cuando el venezolano Pérez Alfonza era uno de los parteros de la OPEP, aunque bien se consideraba que el cártel no iba a detener el paso del tiempo ni sus consecuencias, y hasta ahora la OPEP navega poderosa y muy aumentada de socios, pese a las vicisitudes de estos críticos años.

— En su reciente visita a Venezuela, el presidente Carter dijo que no entendía bien el español, pero creía haberle oído a Carlos Andrés Pérez que iba a proponer a la OPEP una baja del 5 por ciento en los precios del petróleo y que pensaba prestar dinero para los programas de los Estados Unidos.

— Como usted sabe —comenta el portavoz del Ministerio de Energía y Minas—, esa fue una broma de Carter, que no tuvo demasiada gracia, pues lo que propuso el presidente Pérez, en la reunión de la OPEP en Carabanchel, Venezuela, fue el aumento de un 5 por ciento de los precios de los hidrocarburos para ayudar a los países del "Tercer Mundo", agobiados por las deudas.

SIN RESPUESTA

— Y por fin, ¿qué acogida le ha dado la OPEP a esta respuesta?

— No hay respuesta aún. Yamani se puso enfermo y no asistió a la cena de honor en Caraballeda...

— Y eso se tuvo por desacuerdo del ministro árabe con la propuesta de Carlos Andrés.

— Pero no fue así. A Yamani le hizo daño un magno criollo. Es la verdad.

Sin embargo, por voluntad de Arabia Saudita e Irán, este año pueden subir los precios del petróleo, que en Diciembre pasado, en Caracas, se congelaron.

José Antonio RIAL

FERIA INTERNACIONAL DE BURDEOS

INFORMES Y TARJETAS DE INVITACIÓN : JUAN ANTONIO LECUONA, APARTADO 109 - IRUN (Tél:61.12.43)

JORNADAS DE LA ASOCIACION DE VIUDAS

Mañana domingo, día 14 de mayo, y en la ciudad de Calatayud tendrán lugar las III Jornadas Regionales de la Asociación de Viudas. El motivo de haber escogido la bella ciudad bilbilitana para esta celebración no es otro que el de intentar descentralizar las actividades de la asociación y potenciar, a la vez, en las comarcas aragonesas un movimiento, que no solamente quiere tener unos objetivos asistenciales, sino también servir de denuncia ante la sociedad para la situación realmente injusta en que viven millares de mujeres en nuestra región. En estas jornadas de Calatayud será abordada toda la problemática que afecta a las viudas de la región; el tema genérico de las reuniones será "actitudes ante una sociedad permisiva", y se tratarán temas tan importantes y transcendentes como el de la soledad, afectividad, educación y centros de enseñanza de los hijos, dificultades económicas y laborales, etc. Cuantas viudas se sientan interesadas o afectadas por estos problemas pueden dirigirse al domicilio de la Asociación: Calle Pedro Joaquín Soler, 15, donde serán informadas convenientemente al mismo tiempo que serán bien recibidas cuantas peticiones y sugerencias formulen para luchar contra la marginación social en que viven las mujeres viudas en Aragón.

MANIFESTACIONES CULTURALES

En esta época del año se prodigan afortunadamente las manifestaciones culturales de todo tipo. Concretándonos a las exposiciones de Pintura, hemos de referirnos hoy a la que en la Sala de Arte de la Torre Nueva, de la Caja de Ahorros de Zaragoza, Aragón y Rioja, nos hace revivir el recuerdo del gran pintor de Quesada, ya fallecido, Rafael Zabaleta. Esta colección puede ser admirada los días laborables, de seis a nueve de la tarde, hasta el día 30 del mes actual.

Así mismo, durante el mes de mayo y en horas de 11 a 14, incluso los festivos, en el Museo Provincial de Zaragoza se puede contemplar una estupenda serie de grabados, que recogen la famosa "Tauromaquia" de Francisco de Goya. Por otra parte, en el Centro Mercantil se ha presentado con notable éxito el pintor aragonés, de Zaragoza concretamente, Luis Calvo. Este artista ofrece una muy sugestiva muestra de su obra, que puede verse los días laborables de siete a nueve de la tarde y los festivos, de doce a dos del mediodía y por la tarde, tambien de siete a nueve. En suma: una serie de manifestaciones culturales que nos placen de verdad.

FIESTAS EN EL CENTRO GALLEGO

Las distintas casas regionales con carta de identidad y cualificación en Zaragoza se turnan, en una loable y magnífica emulación, para celebrar sus fiestas anuales. Lo hizo ya la Casa de Valencia; también las celebró la Casa Catalana, y lo hará el Centro Soriano y la Casa de Burgos, que sería de desear que se convirtiera en Hogar Castellano. También la Casa de Extremadura anuncia la celebración de sus fiestas para fechas proximas.

Ahora les llega el turno a las que organiza el Centro Gallego de Zaragoza, que comenzarán esta noche precisamente con una brillante fiesta de proclamación de reinas en el Palacio de la Lonja. El acto se iniciará a las 11 de la noche y estará realzado por la presencia de destacadas autoridades, representaciones de los distintos estamentos de la ciudad y de las casas regionales establecidas en Zaragoza y otros distinguidos invitados, entre los que cuentan los presidentes de los centros gallegos de Barcelona y Lérida y 30 cadetes, en uniforme de gala, como representación de la Academia General Militar. Las señoras serán obsequiadas con un delicado perfume y todos los asistentes, entre los que se realizará un importante sorteo de sugestivos regalos, serán invitados a champán.

La velada estará animada por una prestigiosa orquesta, la actuación personal de la popular cantante Ana Kiro y el Grupo de Danzas del Centro Gallego de Barcelona. Felicitamos cordialmente a la Casa de Galicia en Zaragoza por la preparación de esta maravillosa fiesta, que deseamos resulte gratísima para todos.

CICLO DE CONFERENCIAS

Por la Institución "Fernando el Católico" de la Diputación Provincial de Zaragoza ha sido programado el curso "Juan de Luna" sobre Historia Moderna de Aragón. Este curso está integrado por una serie de conferencias, que tendrán lugar en el salón de actos del Palacio Provincial, a las siete y media de la tarde, de acuerdo con el siguiente calendario:

Lunes, 15 de mayo:	*Dr. D. Gregorio Colás Latorre "Problemática morisca en Aragón"*
Miércoles, 17 de mayo:	*Dr. D. José A. Salas Ausens "Aragón y la inmigración francesa"*
Viernes, 19 de mayo:	*D. Guillermo Redondo Veintemillas "La Hacienda Municipal de Zaragoza en el siglo XVII"*
Lunes, 22 de mayo:	*Dª Luisa Orera Orera "El clero aragonés en el siglo XVII"*

BREVES

INSTITUTO NACIONAL DE BACHILLERATO A DISTANCIA.— Se pone en conocimiento de todos los alumnos de COU, matriculados en este INBAD que el examen final de curso, tendrá lugar el 19 y 20 del presente mes de mayo, según el horario que figura en el tablón de anuncios del Instituto Goya.

FIESTAS DE LA HERMANDAD DE SAN GREGORIO.— Mañana, domingo, a partir de las 11 de la mañana, se celebrará la tradicional fiesta y romería de San Gregorio Magno: La fiesta principal tendrá lugar en la ermita y consistirá en la bendición de los campos y una misa solemne. Seguidamente habrá la típica celebración popular.

ACTIVIDADES CULTURALES DEL COLEGIO "PEDRO CERBUNA".— Densa es la programación de actividades culturales prevista para la próxima semana en el Colegio Mayor Universitario "Pedro Cerbuna". La semana se inicia con la puesta en escena de la obra de Gabriel Celaya "El Relevo", a cargo del Teatro Magisterio. El martes, 16 de mayo, en sesión de cine-club se proyectará la película de Román Karmen "Granada, mi Granada". El miércoles, a las ocho de la tarde, conferencia sobre el "eurocomunismo", que será pronunciada por Javier Dorronsoro. El jueves, a las 7,30 y 10,30, sesiones de cine-club, proyectándose la película de Nahisa Oshima "Diario de un ladrón de Sanjuka". El viernes, con el mismo horario, recital de Hilario Camacho. El sábado, a las 7 y 10,30 y el domingo, a las 7, sesiones de cine-club, con la película de Nahisa Oshima, "Murió después de la guerra".

ROMERIA DEL ROCIO.— Mañana, domingo, finaliza en la urbanización "La Bombarda", la popular romería del Rocío, que ha venido celebrándose a lo largo de esta semana. Mañana, tras la misa dominical, partido de fútbol entre el Club Juvenil y un combinado de vecinos. Por la tarde, juegos deportivos infantiles y, a partir de las ocho, final de fiestas, entrega de premios, fuego de campamento, obsequio a los visitantes y gran traca final.

FARMACIAS DE SERVICIO DIA Y NOCHE

Casamayor, 15 (barrio de La Paz). Sanz.
General Franco, 53. Mateos.
Jesús, 4 (Arrabal). Sánchez G.
Miguel Servet, 69. Blanco.
Roger de Flor, 4. (Urbanización Criado y Lorenzo). Bermejo.

FARMACIAS QUE ADEMAS DEL HORARIO NORMAL CONTINUAN ABIERTAS HASTA LAS 10 DE LA NOCHE

Avenida de Cesáreo Alierta, 125. (esquina a San José). Torrijo.
Avenida de Gómez Laguna, s/n. (edificio Universitas). Morales de Setiem.
Candalija, 4 (frente a la plaza de Sas). Ruíz.
Conde de la Viñaza, 35 (Delicias). Alonso.
Eugenia Bueso, 13 (Las Fuentes). Villalta.
Fernando el Católico, 31 (esquina a San Juan de la Cruz). Espuny.
Lapuyade, 39. Alcubilla.
Paseo de Teruel, 29. Sáenz.
San Miguel, 17. Montaner.
San Juan de la Peña, 181. G. Caudevilla.
Tarragona, 35. Manso.

Servicio Médico de Urgencia
377712
CRUZ BLANCA

JUZGADO de GUARDIA

Un muerto debajo de la cama

NO se por qué no abres las ventanas. A esta alcoba le falta ventilación, Claudia. No se cómo eres tan chandra a la hora de ventilar la casa, con lo limpia que era tu madre.

—Escobo la habitación todos los días y aún tiene que ser la primera noche que te acuestes con la cama sin hacer.

—Pero no podrás negarme que este cuarto huele a podrido.

—No es que huela a rosas del jardín de un perfumista, pero tampoco a muerto.

—Mira por dónde esa es la palabra a lo que huele: A muerto de varios días.

— ¡Dios mío qué olfato tan fino tienes! Ya compraré mañana un "spray" espantaolores. A veces me da la impresión, y de verdad te lo digo, de que más que con un hombre me casé con unas narices.

—Apesta la habitación. Huele la alcoba a podrido. Hazte cargo, querida, de que aquí, si te acuestas con el olfato puesto, no hay quien pegue una nariz, digo un ojo que ya no sé ni lo que digo. ¡Qué pestazo! ¡Qué pudre! ¡Cómo huele! Huele a sobaco de Satanás. Como que a veces pienso que la que hueles mal eres tú.

—Pues sepas que me baño cada dos meses y que no hay día en que no me lave la cara y las dos manos. Y cada mes, el cuello.

—Pero si hasta haces el fregote con guantes por no mojarte. Y otra cosa. Con el polvo que hay que encima de los armarios, se podrían plantar patatas.

—Y qué quieres que haga, que me suba encima de los armarios y me rompa la crisma, por quitar el polvo de un sitio donde no se vé?

—Sólo te digo que huele a perro podrido y yo no lo soporto más. Pero si hasta se oye el olor...

—Pues ponte algodones en las orejas o una pinza en la nariz.

—Si fueras lo limpia que tienes que ser, no olería tan fétido como huele.

— ¡Y dale con los olores!

—Abre todas las ventanas de la casa y dale al suelo con zotal. Haz lo que quieras, pero quita este olor tan nauseabundo que todo lo invade. ¿Pero no te das cuenta que hasta las paredes se ponen amarillas del mal olor?

—Míra, lo que faltaba, que las paredes tuvieran narices.

—¿Pero no te das cuenta que ya nadie viene a visitarnos porque a la nuestra, la llaman la casa del huele mal?

—Hijo, eres más exagerao que un periódico moderno... ¿Quién te ha dicho que no viene nadie? Pues sepas que ayer vino a verme Curra Jiménez, o sea Francisquita la de abajo, a la que llaman así porque siempre lleva un bolso en bandolera, colgado del hombro.

—¿Y sabes por qué subió a hacerte esa visita?

—Porque me quiere y le encanta hablar conmigo.

—Ni mucho menos. Subió a esta casa porque está constipada y no puede oler.

—El caso es buscarle los cinco pies al gato.

—¿Has dicho gato?

—He dicho gato. ¿Qué pasa?

—Pues pasa que, a lo que huele es, precisamente, a gato muerto. ¿Dónde está "Gotica de nácar".

—No sé, la gata se escapó y no ha vuelto por casa. Pero no me importa que no vuelva; era una furcia y estará de ligue por los tejados, enchulada con algún gato sarnoso.

—¿Y por qué no miras debajo de la cama, a ver si está allí y muerta?

En casa de un matrimonio compuesto por Claudia y Valentín, de 32 y 36 años, olía fatal. Tan mal, tan mal, que el marido acusaba a su esposa del mal olor por lo poco que limpia. Hasta que tuvo la "feliz" idea de mirar debajo de la cama y contempló que, allí, permanecía muerta una gata que había desaparecido de la casa sin que nadie supiera dónde estaba. El palizón que dio el marido a "su señora" ya se lo pueden imaginar, y los "desperfectos" causados tuvieron que repararlos en un centro asistencial, desde donde se cursó el correspondiente parte a la Comisaría, tan próxima a la casa que, a buen seguro llegó antes el olor que el parte de la Casa de Socorro.

BRUNET

TABLERO DE LA INFORMACION INMOBILIARIA

FLORENCIO LOPEZ DE AGUILETA MARTINEZ

AGENTE DE LA PROPIEDAD INMOBILIARIA

Despacho: Vía Imperial, 16, pral. E
Teléfono 23 39 34 ZARAGOZA - 4

COMPRA - VENTA
ARRIENDOS
TRASPASOS
Y VALORACIONES

PISOS

En MIGUEL SERVET, de 4 y 5 habitaciones desde 75 a 95 m² útiles.

Calefacción, agua caliente, lavadora automática, parquet, decorados, llaves en noviembre.

Desde 1.910.000 a 2.635.000

FACILIDADES: Entrada 550.000 resto a 13 años.

FINCAS ATLANTA

San Miguel, 12 4º C. Teléfono 212729
A.P.I. García y López de Uribe

MENSAJE Nº1

ELEVA HONORABILIDAD EN LA TRANSACCION INMOBILIARIA

los AGENTES DE LA PROPIEDAD INMOBILIARIA

SON LOS UNICOS PROFESIONALES QUE LEGALMENTE PUEDEN INTERVENIR EN LA MEDIACION Y CORRETAJE PARA LA COMPRAVENTA, PERMUTA, ARRENDAMIENTO Y VALORACION DE FINCAS URBANAS Y RUSTICAS, ASI COMO DEMAS DERECHOS INMOBILIARIOS.
SU INTERVENCION GARANTIZA EL BUEN FIN DE LA OPERACION. EN CASO DE DUDA SOBRE SU TITULARIDAD, EXIJA LA EXHIBICION DEL CARNET PROFESIONAL; CON ELLO EVITARA SER SORPRENDIDO POR UN POSIBLE INTRUSO.

es un consejo del
COLEGIO OFICIAL DE AGENTES DE LA PROPIEDAD INMOBILIARIA DE ARAGON Y SORIA

FINCAS PEIRONA

Antonio Peirona Gracia — A.P.I.

Asegúrese su veraneo y fines de semana, apartamentos en la costa en venta:

CAMBRILS, amueblado, 2 habitaciones y salón 950.000.
SALOU, apartamento 4 personas, amueblado 550.000.
SALOU, apartamentos 4 habitaciones, aire acondicionado, máximo lujo. Inmediata entrega de llaves, desde 3.700.000.
SEGUR DE CALAFELL, apartamento con 1 dormitorio y salón, amueblado 950.000.

Disponemos de muchas más oportunidades. Visítenos. Sanclemente, 13 - Pral. Teléfono 217761.

tenemos
119 pisos más
en el sector
de san josé

información:
DUMESA
Sanclemente nº 6, 2ºC

CONVIERTE EL DIA DE TU JUBILACION,
EN UN DIA DE JUBILO

MAQUETA DE LA 1ª CIUDAD RESIDENCIAL
A CONSTRUIR EN ALICANTE (VISTAHERMOSA)

UNION DE CENTROS RESIDENCIALES Y DE PROTECCION A LA FAMILIA

Cortes de Aragón, 53 - 1.º Izquierda. Tel. 25 55 82 - 37 73 10.
O escriba al APARTADO 378 - ZARAGOZA

"LA UNION DE CENTROS RESIDENCIALES NO TIENE NADA QUE VER CON LA ASOCIACION DE LA 3ª EDAD DE AMBITO NACIONAL"

PISOS

Fuenterrabía, 1-3-5
(ZONA PORTILLO-PASEO Mª AGUSTIN)

GRUPO I

4 habitaciones, llaves mano, calefacción y agua caliente central, ascensor y garaje, etc.

Locales todos tamaños, garajes y trasteros

INMOBILIARIA SAN FRUCTUOSO, S. A.
Isaac Peral. 1. 1.º E. Teléf. 215053
Exp. Z-GI-585/73

Fincas Pinilla

AGENTES DE LA PROPIEDAD INMOBILIARIA

Sanclemente, 6, 3º E
Teléfonos 21 67 24 - 21 03 56

25 AÑOS
DE PROFESIONALIDAD AVALAN NUESTRAS GESTIONES INMOBILIARIAS

COMPRAS - VENTAS - ARRIENDOS - Y TRASPASOS EN GENERAL

FINCAS COSO

A. P. I. Enrique Salvador Lafuente

Calle Santander, apartamentos y pisos de lujo, única entrada 600.000, grandes facilidades.

Información - Coso, 62 - 3º.

Fincas Torrero

A. P. I. Isabel Sánchez Benítez

Apartamentos en Millán Astray 576.000 pesetas única entrada, resto 23.000 pesetas mes.

Información: Fray Julián Garcés, núm. 2 - 4, 1º.

FINCAS MADRID

A. P. I. Manuel Aísa Trías

Calle Zapata, 800.000 pesetas única entrada. Resto 30.000 pesetas al mes. 4 habitaciones, 2 baños, garaje y trastero opcional. Información obra, mañana de 11 a 1. Tardes de 4 a 7.

Garantía Bancaria Ley 57/68

campanadas

LOS campos de cebada ya espigados, movidos por el viento y a la luz de la temprana mañana, parecen grandes lagos de oro líquido o las inmensas cabelleras de las nórdicas que soñaban con los Nibelungos. Son dignos de ser transportados como pinturas románicas de nuestras viejas iglesias al gran certamen de la Jardinería y el Arte Floral que se celebrará, a partir del próximo día 19, en los Pinares de Venecia. Quinto certamen organizado por esas personas de excelente gusto que son la señora Fernández Portolés y el señor Barnola, que bien lo demuestranposeer por su amor a las plantas y por ese cartel anunciador de esta exposición que es un verdadero primor. No como otros y no señalo porque está feo.

HABLANDO de Goya. Nuestra insistencia o la conciencia de cada cuál va dando sus frutos. Pero ya se sabe que todo el año es año del aniversario de la muerte del pintor de Fuendetodos. Ahora la Delegación Provincial del Ministerio de Cultura nos anuncia que ya está abierta en el Museo Provincial la exposición de los cuarenta grabados de "La Tauromaquia" editados en 1921, y que se piensa en una exposición itinerante para los meses de septiembre, octubre y noviembre con los ochenta grabados de "Los Caprichos" que se llevará a Fuendetodos, Cariñena. Daroca, Calatayud, Borja, Tarazona, Alagón, Ejea de los Caballeros, Sos del Rey Católico, Zuera, Caspe, Quinto de Ebro y Bujaraloz, a semana por lugar, con su correspondiente explicación por parte de expertos del Museo Provincial. También se prepara para octubre en este Museo Provincial un magno certamen de la obra gráfica de don Francisco. Todo fenómeno, pero también nos gustaría ver algún lienzo que otro. No estaría mal, por ejemplo, el contemplar la familia de Carlos IV y que alguien nos diera su versión sobre su influencia en la Historia de España, como esa otra coincidencia, que señalé en la conferencia que pronuncié en Calatayud, de que el de Fuendetodos firmara el Francisco en apócope y lo convirtiera en Franco.

Y para mañana, si el tiempo no lo impide, que parece que no, habrá toros en Zaragoza. Una novillada con un torero, Esplá, ya conocido por estos lares, y hasta puede que demasiado conocido, y dos novedades que están dando mucho que hablar por esas plazas de Dios: El Mangui y Espartaco. Este último es hijo de otro torero del mismo apodo, Antonio Ruiz, de la provincia de Sevilla, y que anduvo por las arenas allá por los primeros años sesenta, cuando el Pipo dejó de apoderar a "El Cordobés" y buscó con ahinco el que le sustituyera. No pudo ser, pero ahora es posible que el éxito aquel no alcanzado, le llegue de la mano de su hijo. Y mañana a ver si lo permiten las reses de Viento Verde y ese otro viento que nos envía el Moncayo.

Benjamín BENTURA REMACHA

En el pleno de la Diputación General

NUCLEARES Y DIVISION ECLESIASTICA

ZARAGOZA, 13 (ARAGON/expres).– En la mañana de hoy, en el Palacio de la Diputación Provincial, se ha reunido el pleno de la Diputación General de Aragón para tratar temas del máximo interés. La sesión se inició con la lectura del acta del pleno anterior celebrado en Teruel para continuar con el estudio de la estructuración de la misma Diputación, asunto de amplia problemática y en el que hay que obrar con tiento si se quiere que nuestro organismo autonómico futuro tenga plena eficacia.

Después se plantearon dos temas en los que muchos de nuestros conciudadanos están de lo más sensibilizados: el tema de las centrales nucleares y la importancia de la comercialización de nuestra producción de energía nacida en Aragón y por la que Aragón apenas recibe beneficio compensatorio, cuando no se trata de llevarse hasta el agua de nuestros ríos, y el otro gran tema de la caprichosa división eclesiástica que hace depender a comarcas de nuestra región de diócesis ajenas como las de Navarra y Cataluña. Será cosa de solicitar de las autoridades eclesiásticas una distribución más de acuerdo con la división administrativa y sobre todo en estos momentos en los que se reconoce la diferenciación regional en toda España y más en tres regiones tan calificadas como las vascas, la aragonesa y la catalana.

LA POLITICA EN LA CALLE

Los parlamentarios del PSOE aragonés quisieron celebrar sus trescientos días de ejercicio saliendo a la calle para dialogar, a pecho descubierto, con los que quisieran hacerles preguntas. La política salió a la calle, pero no parece que la calle entrara en la política. Muy tímidamente, algún transeunte se acercó a los diputados y senadores que se repartieron por la ciudad y tuvo su contacto directo con los políticos. Más que de diálogo hay que hablar de tertulias entre los amiguetes. En las fotos de García Luna vemos a Sainz de Varanda y Cristóbal Montes en plena "rue", tras los tenderetes de libros, folletos y otras chucherías y con la sonrisa en los labios para dar la más amable imagen de lo que debe ser un político

Conferencia de Sancho Izquierdo

La Zaragoza de principio de siglo

ZARAGOZA, 13 (ARAGON/expres).– Ayer tarde tuvo lugar en la Institución Fernando el Católico una conferencia que estuvo a cargo de don Miguel Sancho Izquierdo, director de la Real Academia de Bellas Artes de San Luis y consejero de la Institución. Esta conferencia llevaba el título de "La Zaragoza que yo conocí cuando alboreaba el siglo" y es posible que sea publicada por la Institución Fernando el Católico. El que fuera rector de nuestra Universidad recordó lo que era Zaragoza el año 1899, cuando él llegó acompañado por su familia y para iniciar sus estudios, hasta el año 1908, año de la exposición, en el que cambió el aspecto externo y la vida de relación de la ciudad. (Foto García Luna).

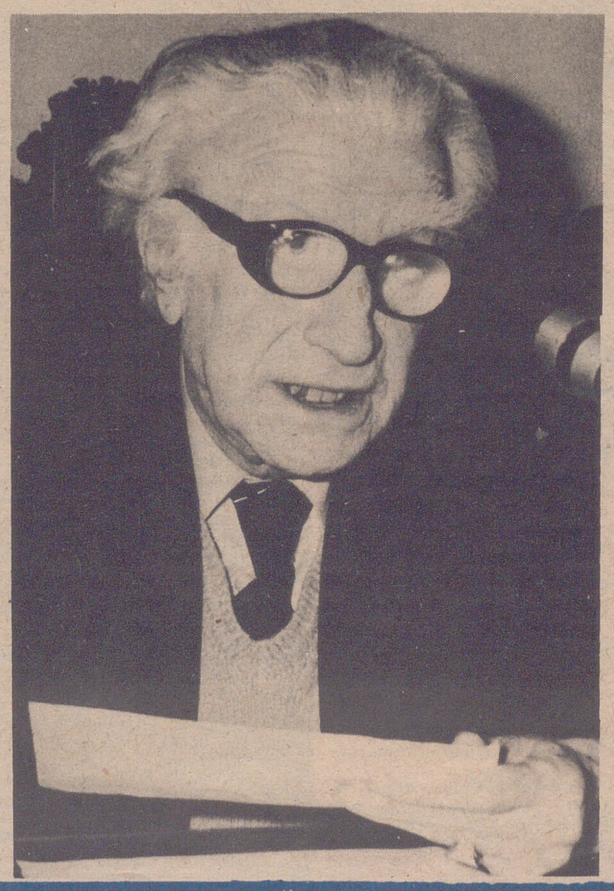

Nieve para los valencianos

JAVALAMBRE, TURISTICA

TERUEL, 13 (Europa Press). Ha sido creada en Teruel la mancomunidad turística de Javalambre, que agrupa a siete pueblos en torno al macizo de Javalambre, de 2.020 metros de altitud, rodeado por el famoso valle de los Prados de Camarena y el río Palencia.

Con ello finaliza un estudio de distribución de 120.000 hectáreas en la zona, el acceso y conducción de la red eléctrica hasta la emisora situada en el alto de Javalambre.

Entre los proyectos figura la explotación de la nieve como deporte, en especial de cara a Valencia, situada a 140 kilómetros.

PROXIMAMENTE
romero
HOMBRES

En 1978, la autonomía empieza con un deber:
"CONSUMA PRODUCTOS ARAGONESES"

MAQUINARIA Y METALURGIA ARAGONESA, S. A.

JUNTA GENERAL ORDINARIA

Se convoca a los señores accionistas de esta Sociedad a Junta General Ordinaria, que se celebrará en el domicilio social, Factoría de Utebo, sita en afueras, s/n. el día 17 de junio a las doce horas en primera convocatoria y si procediese en segunda convocatoria el día 18 de junio a la misma hora.

En ella se dará cuenta y someterá a su aprobación la Memoria y Balance del ejercicio social de 1977 y habrán de tomarse los acuerdos pertinentes según la legislación vigente.

Utebo, 11 de mayo de 1978

buenas TARDES

Jiménez de Parga

DEL mismo modo que los nombramientos del anterior Consejo de ministros los hubiera podido firmar el mismísimo Franco, los del Consejo de ayer tienen otro aspecto, otro caríz y otro valor de síntoma.

Cabe destacar, entre ellos, el nombramiento del ex-ministro de Trabajo Manuel Jiménez de Parga, como embajador de España representante permanente en la Organización Internacional del Trabajo (OIT). Nuestro país, por razones obvias ha ejercido en los últimos años una diplomacia a la defensiva y ya ha llegado la hora de que España comienze a mostrar al mundo su nueva y ya democrática cara.

Para empezar, el nuevo embajador tiene un problema por delante. En la OIT está pendiente una posible condena a España por aquella ley de marzo del 77 —siendo ministro de Trabajo Rengifo— que parece vulnerar los principios que inspiran al organismo internacional. Después, el conseguir la homologación de España a los principios que se consagran en la organización tampoco ha de ser tarea sencilla.

El tiempo constituyente es confuso y está cuajado de dificultades. No existen todavía los hábitos y los modos que caracterizan una democracia. Tampoco puede contarse con un texto constitucional que dirima las cuestiones. Existe, como dura contrapartida, una justificable desconfianza de las fuerzas de la izquierda que han sido privadas de voz y hasta de existencia durante muchos años. Por ello este tipo de nombramientos tienen el valor de bálsamos para la transfusión. Son lubrificantes que pueden ayudar al mecanismo de la voluntad nacional a consegir sus propósitos de una nueva convivencia.

Martín Ferrand

Los debates constitucionales

A marcha lenta

Hablan todos, pero los "duros" no tienen voto / Peces Barba se enfada con Barrera y Letamendía

MADRID, 13 (Por Cristino Alvarez, de Efe).— Antes de comenzar los debates sobre el anteproyecto constitucional, el secretario primero del Congreso, José Luis Ruiz Navarro (UCD), dijo a los informadores que esperaba que el proyecto pasase al pleno en la segunda quincena de junio. Tras una semana de debate, empieza a verse lejano el final de los trabajos de la comisión.

Dejando aparte las sesiones dedicadas al debate general, la comisión ha dedicado dos días a discutir otros tantos artículos. Más que por otra cosa, esta lentitud se debe a la cantidad de enmiendas defendidas, muchas de ellas idénticas, prácticamente ninguna aceptada. Gregorio Peces-Barba (PSOE) ya lo ha advertido: a artículo por día, tenemos para más de 150 jornadas.

Esta coincidencia de enmiendas ha conducido al primer calificativo poco amable de un grupo parlamentario a otro. Peces-Barba acusó a Alianza Popular de filibusterismo, ya que A.P. no se contenta con presentar una enmienda como grupo, sino que presenta casi tantas enmiendas iguales como diputados tiene. Así, claro, la marcha es lentísima.

LUCHA POR EL CONSENSO

Por supuesto, en estos días ha habido cosas muy positivas. En general, se destacan dos: la lucha por el consenso, que se mantiene, y, dentro de esto, la posición socialista en la votación sobre la forma política del Estado.

Los grupos grandes están decididos a mantener un clima de acuerdo, de colaboración. Buen ejemplo fue la fórmula lograda ayer en el artículo segundo, que si bien no contentaba plenamente a nadie, fue aceptada por todos, menos, claro, por A.P., a pesar de que, en principio, las posiciones de UCD y el PSOE eran muy distantes. Bastó un retoque del texto para el acuerdo, claro que, por muchos retoques que se hicieran, el texto mantiene la referencia a las nacionalidades, lo que lo hace inaceptable para A.P.

Y buen ejemplo de cuidado para no romper el consenso fue la abstención socialista en la votación de la Monarquía, no por esperada menos importante. Los socialistas votaron por la República, pero no contra la Monarquía, no hubiera sido bueno una votación dividida en tema de tal calibre, y no hubo votación dividida.

En fin, dos días de debate, dos artículos aprobados. Estado social de derecho, soberanía del pueblo. Monarquía parlamentaria, unidad nacional, derecho a la autonomía de las nacionalidades y regiones y solidaridad entre ellas. Verdaderamente, solo dos artículos, pero dos artículos que tienen una influencia capital en todos los que vienen detrás.

PECES-BARBA SE ENFADA

No puede pasarse por alto la reacción provocada por las intervenciones de Heribert Barrera (Esquerra Republicana) y Francisco Letamendía (Euzkadiko Ezkerra). Cada uno a su manera atacó la unidad nacional. Ambos hablaron de sus pueblos, de los anhelos de sus representados, cosa que le sentó mal a Peces-Barba, que dijo que en Cataluña y Euzkadi ganó las elecciones el PSOE.

HABLAN TODOS

Pero algo hay importante. Nadie, absolutamente nadie, podrá decir, al término de los debates, que no le dejaron decir algo. Esta libertad, que Pérez Llorca (UCD) calificó de insólita "en este caserón" es otra de las bazas importantes de legitimación de lo que salga de la comisión. Esta vez, de verdad, a nadie se le impide expresar sus opiniones, por muy duras y contrarias a las de los demás que estas sean. Claro que, en la comisión, los "duros" no tienen voto.

País Vasco:

LOS GUARDIAS HERIDOS HOY SIGUEN GRAVES

BILBAO, 13 (Europa Pres).— A las 12,20 horas, el servicio de información del Hospital Civil de Bilbao facilitó a Europa Press el siguiente parte facultativo sobre la madrugada de hoy en Galdácano (Vizcaya):

Don Francisco López Ruiz, guardia civil: sufre dos orificios por arma de fuego, que produce perforación lóbulo derecho hepático, y grave contusión ilio real derecho que obliga a nefectotomía, síndrome de contusión vertebromedular. Pronóstico grave.

Don Manuel Veiga López, guardia civil: sufre traumatismo de tórax herida de bala penetrante en hemitorax derecho, hemoneumotórax traumático, hematoma intrapulmonar, fractura segunda costilla derecha. Pronóstico grave.

Doña María Julia González Córdoba: sufre dos orificios uno en región cervical paromedial derecho y otro en región escapular izquierdo, fractura cuerpo vértebra de punto tercero y síndrome de excepción médula afectación paquete vascular hemocuello y escapula pulmonar del mismo lado. Pronóstico grave.

PIDEN EL CESE DEL GOBERNADOR DE NAVARRA

PAMPLONA, 13 (Europa Press).— Ocho partidos políticos (PNV; EIA; ANV; ESB; HASI, LKI; PTE y SI) y la coalición UNAI han dirigido un escrito al ministro del Interior, señor Martín Villa, en el que protestan por la actuación de las Fuerzas de Orden Público, piden la dimisión del gobernador civil de Navarra, y solicitan que se determinen las responsabilidades de los diversos mandos de las Fuerzas de Orden Público y, una vez establecidas, se proceda a su cese.

Copias de este escrito han sido dirigidas al Consejo General Vasco, y a los parlamentarios navarros del PNV y del PSOE, para que apoyen su contenido.

EL GUARDIA CIVIL IÑIGO BLANCO, CONTINUA EN ESTADO MUY GRAVE

SAN SEBASTIAN, 13 (Efe).— Continúa en estado muy grave Miguel Angel Iñigo Blanco, uno de los tres guardias civiles que resultaron heridos de bala en la noche del pasado martes, en atentado llevado a cabo en San Sebastián por un comando de "ETA".

En la residencia sanitaria de la capital guipuzcoana ha sido facilitado a las once y media de esta mañana el siguiente parte médico sobre el herido:

"Continúa en situación estacionaria, dentro de su extrema gravedad. No mantiene respiración espontánea y ha disminuido la diuresis. El resto, sin cambios".

El estado de los otros dos guardias civiles, José Amado Juan y Juan Jiménez Bermúdez, evoluciona favorablemente. El primero sufrió lesiones leves y el otro grave.

El próximo fin de semana:

MARCELINO OREJA, A JARTUM

MADRID, 13 (Europa Press).— El ministro de Asuntos Exteriores, don Marcelino Oreja Aguirre, viajará a la capital de Sudán, Jartum el próximo fin de semana, según se han informado a Europa Press en fuentes competentes. Jartum será la sede de la reunión que celebrará la Organización para la Unidad Africana a finales de junio y principios de julio próximos.

En Jartum se discutirá la propuesta del comité de Liberación de este organismo internacional sobre la supuesta africanidad de Archipiélago Canario, tema que el citado comité inició ya hace varios años. Ahora, Argelia apoya esta iniciativa. Se espera además, que Argelia haga en la OUA una decidida defensa del reconocimiento del grupo terrorista e independentista "MPAIAC" que tiene instalado su cuartel general en territorio argelino.

La próxima visita del señor Oreja a Africa (ahora se encuentra en Marruecos y los próximos días visitará Ghana, Costa de Marfil, Gabon y Nigeria) será exclusivamente a Sudán, donde proyecta permanecer dos días.

alcance

últimas noticias últimas noticias

MATA A SU MUJER A CORREAZOS

BLANES (Gerona), 13.— Eulalia Grimal Júvez, de 32 años, murió a consecuencia de los correazos que le propinó su marido, en el transcurso de una discusión.

Según declaraciones del propio marido, Juan Alejandro Blasco, de 37 años, éste azotó ferozmente a Eulalia con su correa cuando la víctima cayó al suelo. Aplicó, además, fuertes golpes en el cráneo con la hebilla del cinturón, al tiempo que le daba patadas en el mismo lugar.

Al parecer, según opinión del propio vecindario, las peleas entre el matrimonio eran constantes, mucho más cuando el marido, que es semianalfabeto y alcohólico, obligaba a su mujer a prostituirse.

UNA DELEGACION DE AOA HA VISITADO ALBANIA, Y ASISTIO A LOS ACTOS DEL 1 DE MAYO

MADRID, 13 (Europa Press).— Ha regresado a España la delegación de la Asociación Obrera Asamblearia (AOA) que ha visitado la República Popular de Albania, a invitación del Consejo Central de las Uniones Profesionales de dicho país.

La visita ha durado 21 días y los miembros de la delegación se han entrevistado con diversas personalidades, entre ellas el presidente de las Uniones Profesionales, Rita Marco, miembro del buró político del Partido del Trabajo de Albania. Conversó también con sindicalistas de Alemania, Portugal, Italia, Inglaterra y Palestina. Y asistió a los actos del 1 de mayo en Tirana, capital de Albania.

TARRADELLAS FUE A ENTREVISTARSE CONLEIZAOLA

BILBAO, 13 (Efe).— El presidente de la Generalidad, señor Tarradellas, y el presidente del Gobierno vasco, señor Leizaola, mantuvieron en las últimas horas una entrevista en un lugar del sur de Francia.

La noticia ha sido confirmada a Efe en la sede del Gobierno vasco en París, aunque no se ha concretado el lugar del encuentro ni el contenido de lo tratado.

Jesús María de Leizaola a mediodía de hoy se encontraba en París ya de regreso de la entrevista con Tarradellas.

BLAS PIÑAR DARA UN MITIN EL DIA 21 EN SAN SEBASTIAN

SAN SEBASTIAN, 13 (Europa Press).— El domingo, día 21, el presidente del partido "Fuerza Nueva", Blas Piñar, llegará a San Sebastián, para tomar parte de un acto de afirmación nacional.

Según informan fuentes de dicho partido, el lugar donde se desarrollará este acto está aún por fijar, y se anunciará en su momento. Durante dicho acto, Blas Piñar pronunciará un discurso.

La ocasión inmobiliaria
OLAVE...
...LA VE
¡véala vd. también!
OLAVE (A.P.I.) - Unceta, 97

OPINAN LOS VETERANOS

A la busca del entrenador ideal

PREGUNTA:

TRAS conseguir brillantemente el ascenso –y empleamos esta expresión por haber quedado campeones y no por el juego exhibido durante la temporada– el Real Zaragoza tiene que pensar en el nuevo entrenador, ya que Arsenio Iglesias, como todos sabemos, se va. El gallego ha cumplido su objetivo: ascender al equipo. Pero nada más, aunque parezca bastante. Porque a la inmensa mayoría de los "hinchas" zaragocistas los métodos y las tácticas de Arsenio nos han dejado un amargo sabor a ceniza. Esa, y no otra, puede ser la razón de que al entrenador del ascenso se le haya puesto puente de plata.... Claro que él dirá que ha cumplido con creces la misión que se le encomendó. Tiene razón, porque en el futbol, como en la vida, los resultados y los hechos son los que cantan. Y los que cuentan.

Ahora el Real Zaragoza, sea cual fuere la directiva que va a regir los destinos del club, tiene que afrontar el fichaje del nuevo preparador. Por eso, en la calle, se barajan y se especulan con varios nombres. No vamos a ser nosotros, por supuesto, portavoces, ni propagandistas de ninguno de ellos, pero sí, con esta encuenta, queremos recoger la opinión de unos cuantos ex-jugadores zaragocistas de distintas épocas. Así, por ejemplo, ofrecemos el parecer de un "alifante" como Andrés Lerín y hemos escuchado la opinión del más reciente "vieja gloria" José Luis Violeta. Entre uno y otro, figuran puntos de vistas de algunos "magníficos" y el consejo de otros veteranos. Todos los consultados han respondido, a su manera, a la pregunta de nuestra encuenta:

– ¿COMO LE GUSTARIA QUE FUERA EL NUEVO PREPARADOR ZARAGOCISTA?

Una encuesta de José Luis ERCILLA

¿Cómo le gustaría que fuera el nuevo preparador zaragocista?

TORRES

— A un entrenador lo único que se le puede pedir es que sea constante, trabajador y que sepa llevar a los jugadores. Los futbolistas son como una familia y hay que unirlos. En cuanto/se forman corrillos, malo.

YARZA

— Un buen preparador físico, un buen técnico y táctico. Y además con un carácter más bien amistoso que agrio.

PAIS

— No tengo, ni idea, pues ahora ni siquiera suelo ir al fútbol. No obstante, al que venga, deseo que haga la mejor labor posible para dejar clasificado al Zaragoza cuanto más arriba mejor.

MARCELINO

— Un hombre que tenga condiciones técnicas para saber enseñar y para llevar con disciplina a la gente. Que sepa también enseñar con el ejemplo y por eso es mejor que haya sido un futbolista de categoría. El nuevo entrenador debía de contar con el complemento de un buen preparador físico, cosa que en el Zaragoza ya está resuelta con José Luis Torrado como sobradamente lo ha demostrado. No es lo mismo la preparación física que un entrenador aprende en la Escuela que la que sabe, por ejemplo, Torrado y otros preparadores físicos como él.

(Continúa en la página siguiente)

mesón del toro
BAR
RESTAURANTE TIPICO
ARAGONES
TABLAO FLAMENCO
TENTADERO.
EL LUGAR MAS ADECUADO
PARA CELEBRAR SUS FIESTAS
San Juan de Mozarrifar · crtra. Huesca
Telf. 39 10 60

KUBALA, DOS AÑOS MAS

MADRID, 13 (Efe).— Numerosos temas —nuevo contrato de Kubala, "primas a terceros"; viaje de la selección nacional y publicidad, entre otros— fueron tratados en la reunión de los informadores de prensa con el presidente de la Federación Española de Fútbol, celebrada en la sede del organismo, tras la sesión de la junta directiva.

Primer punto interesado por los periodistas fue la renovación del contrato del seleccionador nacional, Ladislao Kubala, por dos años más. Sobre él, el presidente manifestó:

—Es una prórroga de contrato variando las condiciones económicas. Superior en más de un 21 por ciento sobre el que tenía, pero no voy a decirlo con exactitud porque considero que es un tema de intimidad del seleccionador. Kubala me merece una total y absoluta confianza para preparar a la selección nacional.

—Se penalizarán las "primas a terceros"?

—Personalmente, creo que las primas a terceros no son deportivas, precisamente en la liga, donde no debe darse la circunstancia de que influyan en un cambio de categoría en uno o dos partidos. En cualquier caso es un asunto que está en estudio por la comisión correspondiente y se tratará en la asamblea del mes de julio.

Y Porta añadió: "El Comité de Competición ha tomado todas las precauciones necesarias para informar de esta última jornada en todas las divisiones, incluida la tercera".

BOXEO: "DUM DUM" PACHECO CAMPEON DE ESPAÑA

BILBAO, 13 (Efe).– Dum-Dum Pacheco se ha proclamado campeón de España de los pesos welter al vencer a los puntos a Horacio Ruiz, en la velada disputada en el pabellón municipal de los deportes de Bilbao, que presentaba una buena entrada.

LA VUELTA: AYER GANO CIMA

BILBAO, 13 (A/e).– El español Enrique Cima ha ganado la 17 estapa de la Vuelta a España disputada entre Ampuero y la capital bilbaina. Hinault se mantiene líder.

En el giro italiano, por su parte, el belga Van Linden ganó la quinta etapa.

HOCKEY PATINES: FINAL CLASICA

SEVILLA, 13 (Efe).— Portugal, al vencer ayer noche a Francia, se ha clasificado para disputar la final contra España en los XVII campeonatos de Europa junior de hockey sobre patines.

FLASH

La URSS y Yugoeslavia disputarán en Polonia la final de la Copa Juvenil de la UEFA al superar en semifinales a Polonia y Escocia respectivamente.

PEREIRA: todavía no ha firmado su renovación por el Atlético de Madrid para la que solicita 50 millones de pesetas por 3 temporadas.

ESPAÑA: junto con Italia ha alcanzado las semifinales de la Copa de las Naciones de tenis que se juega en Dusseldorfs al superar a Chile por 2-0 con victorias de Higueras y Orantes.

EL REAL MADRID: con un gol de Jenssen venció al Borudossia de Dortmund en amistoso de fútbol jugado en Alemania.

EL PUGIL: minimosca español Rodríguez Cal fue eliminado en Belgrado de los mundiales de boxeo al perder a los puntos frente al portorriqueño Mercal.

ARAGONESES AL CAMPEONATO DE ESPAÑA JUNIOR

El domingo se va a celebrar en la ciudad valenciana de Alcira el XVI Campeonato de España Junior de Halterofilia, en el que participarán (por estar clasificados en la fase previa de este campeonato que se celebró en todas las federaciones regionales el día 9-4-78). Los atletas de esta regional:

Angel Peña Murillo.

Categoría: 82,5 kg.

Marca realizada: Arrancada 95 kgs., dos tiempos 125 kgs. Total Olímpico 220 kgs.

Javier Salueña Ruiz.

Categoría: 100 kgs.

Marca realizada: Arrancada 100 kgs.;

Pertenecen estos dos atletas el primero al Club Juventud y el el segundo al Centro Natación Helios ambos de esta capital.

Como entrenador de esta prueba ha sido designado por esta Federación, Ignacio Almau Martínez.

Participa también en esta pruba como Juez designado por la Federación Española el Juez de esta Regional. Manuel Gascón Munárriz.

BALONMANO

MARISTAS-AOIZ CON SUSPENSE

Parece ser que no tendremos mañana balonmano de categoría nacional en nuestra ciudad. En efecto, al Maristas de Segunda División le correspondía recibir en su cancha al Aoz navarro, pero estos solicitaron tiempo atrás el cambio de fechas a lo que no puso objeción el club zaragozano. Sin embargo la Española no se había dado por enterada del acuerdo y, en principio, programó el encuentro a disputar en Zaragoza. Hubo sus dudas, pero al final parece que Maristas se desplazará a Aoiz, limitándose el programa local a encuentros de la copa Federación Española, Copa Primavera y Escolares cadetes, como anunciábamos en nuestra edición de ayer.

OLYMPIA
CPD 5410
LA NUEVA CALCULADORA ACUMULADORA
CON EL SISTEMA DOBLE-DE SEÑALIZACION E IMPRESION

El nuevo sistema doble significa tener todas las posibilidades de la electrónica a la vista. Vd. mismo determina qué calculadora quiere: Una con impresión, – para obtener comprobantes o una con señalización para ahorrar papel y cinta impresora y calcular silenciosamente o para dejar trabajar la calculadora en sistema doble imprimiendo y señalizando.

El nombre Olympia es la garantía de calidad hasta en los más pequeños detalles y grupos de construcción. No es de extrañar, lo hacemos todo nosotros mismos, ya que disponemos de uno de los más modernos centros de investigación y fabricación para la técnica de cálculo electrónico en Europa.

De esta manera se obtiene una ventaja destacable: Constante control de entradas mediante la gran pantalla luminosa, más seguridad mediante banda de impresión y control de resultados al mismo tiempo en pantalla. Este es el decisivo confort de cálculo de esta calculadora con acumulación. Todo lo que se calcula está claro en cualquier momento: antes, después y en medio.

AGENCIA OFICIAL PARA ARAGON:
castilla
INSTALACION DE OFICINAS Y DESPACHOS
CENTRAL:
LA GASCA, 14 PARKING PROPIO · Tlfnos. 219925 · 233278
SAN MIGUEL, 31 · Tlfno. 226071 · ZARAGOZA

TAMBIEN PUEDE ADQUIRIRLAS EN:
ESTABLECIMIENTOS AUTORIZADOS - PROFESIONALES DEL RAMO - IMPRENTAS - PAPELERIAS - ELECTRODOMESTICOS

Esta noche, en Los Cármenes, Granada - Zaragoza

Más a fiestas que

● El Granada

GRANADA, 13 (De nuestra enviada especial Gloria ARIAS por teléfono).— Esta noche, a las ocho, disputa el Zaragoza, el último encuentro de la temporada. De una temporada triunfal, por cuanto a resultados se refiere, pero ya no tan optimista, si nos fijamos en el futbol que ha ofrecido a sus incondicionales. En Granada el ambiente es más de fiesta que de futbol, considerando que los dos conjuntos están ya clasificados, el uno para retornar a la División de honor, y el otro, el Granada, para continuar en este purgatorio de la Segunda División. Los granadinos ofrecerán un homenaje al Zaragoza en el partido de esta noche. Consiste este homenaje, en ofrecerle una granada de plata, con peana de mármol, y una inscripción alusiva al ascenso del Real Zaragoza. Después, sobre el terreno de "Los Cármenes", los jugadores rojiblancos formarán fila para aplaudir a los zaragocistas en su salida

TODOS MENOS ARRUA

Arsenio Iglesias ha viajado a Granada con sus titulares habituales, excepción hecha del paraguayo Arrúa. De no haber variaciones de última hora, cosa que no creemos, el Zaragoza formará de la siguiente manera: Nieves en la portería; Heredia, Camus, Blanco e India en la defensa; Oñaederra, García-Castany y Víctor integrarán la zona central: quedando en punta, Alonso, Mendieta y Juanjo. Han viajado como suplentes Irazusta, Royo, Barrachina y Oviedo. En Granada hace mucho calor. Cielo despejado, sol una temperatura que osci entre los 18 y 25 grados Así, pues, nada que objet por cuanto a la temperatu se refiere ni tampoco por estado en que se encuentr el terreno de juego de "L Cármenes", magnífico todos los aspectos.

EL GRANADA A TOPE

Errazquin, entrenador

OPINAN LOS VETERANOS

A la busca del entrenador ideal

(Viene de la página anterior)

MURILLO

— Como parto de la base de que el futbol es un espectáculo yo traería a un entrenador que no practicase "cérrojos" y en cambio ordenase un juego ofensivo para que se vieran muchos goles que es lo bonito.

CARLOS LAPETRA

— Considero que el Zaragoza es un club importante como para tener un entrenador de auténtica categoría. Y esto no quiere decir que sea el preparador más caro, pues a lo mejor sirve uno de casa. Pues los hay muy buenos trabajando con gente joven y de la cantera y otros con futbolistas más hechos. El fichaje del nuevo entrenador del Zaragoza tiene que ir de acuerdo con lo que se pretende realizar en la campaña venidera y con arreglo a las probabilidades del club.

GIL RUBIO

— Bueno, bonito y barato. Teniendo en cuenta la actual situación del club, uno de casa podría ser el entrenador ideal como por ejemplo Villanova todos hemos visto que en la Segunda División sólo hay medianías en plan de jugadores. Por eso pienso que a todos los niveles, es mejor echar mano de la cantera.

BATALLA

— El que traigan me parecerá bueno porque supongo que los responsables del club tendrán más conocimiento de causa que yo para resolver este problema, con arreglo a los intereses que más convengan al Real Zaragoza.

ESTIRAGUES

Trabajador, honrado y barato. Y creo, aunque parezca mentira, que no es mucho pedir, porque los entrenadores todos son iguales.

DOMINGO

—Ha de conocer muy bien a la gente que tiene a sus órdenes, para poder formar el equipo ideal, ha de ser también un buen preparador físico y naturalmente que sea asimismo técnico.

ISASI

— Todo depende de la situación actual del Zaragoza y en este caso, según mi opinión, debía de ficharse a uno de casa, porque creo que esta situación a la que me refería no está como para pensar en traer a un técnico que cobre siete u ocho millones al año.

LERIN

— Me gustaría que fuese un señor que tuviera una varita mágica, capaz de resolver todas las situaciones para que el equipo estuviese siempre clasificado el primero.

SANTOS

— Es muy difícil saberlo, aunque pienso que ha de conocer un poco a los jugadores. Además había que saber lo que el Zaragoza pretende y también de lo que dispone, es decir a dónde piensa llegar y lo que puede pagar. Me imagino, por lo que dicen, que la situación económica del club es nula y por tanto no se pueden hacer fichajes caros. Dadas las circunstancias pienso que lo mejor seria hacer una política de cantera y Manolo Villanova podría ser el hombre ideal. Lo tenemos aquí en casa y se evitaría desembolsar ocho o diez millones de pesetas. Es mi opinión

VIOLETA

— Que fuera como Manolo Villanova. El otro dia lo ví entrenar a los chavales y me causó una grata impresión. Porque es amigo de todos, pero todos también le respetan y le hacen caso. Es como un compañero más y trabaja con enorme ilusión. En todos los sentidos, es un tecnico muy competente.

mbiente de de futbol

rendirá homenaje al Zaragoza

jiblanco, dispone para este choque de todos sus elementos en plantilla, llamándonos la atención en este momento, la ausencia de Javier Izcoa, guardameta que fue del Zaragoza y hoy ni siquiera concentrado con el Granada. Aquí se considera el partido poco menos que de trámite, si bien es cierto que se trata de ganarlo, para quedar en una posición más elevada del tablero clasificatorio y brindar una satisfacción a los seguidores granadinos. Estos son los hombres que piensa alinear Errazquin ante el Real Zaragoza: Lopez en la portería; Gerardo, Fali, Santi y Falito en la defensa; Angulo, Benitez y Orihuela, integrarán la zona de centro campistas, siendo los delanteros, José Luis, Serrano y Zubitur. Ya decimos con anterioridad que al Granada sí que le importa ganar este partido, si bien es cierto que tampoco precisa de los puntos para mantenerse en la categoría. Así, pues, más ambiente, repetimos, de fiesta que de futbol.

GRANADA

PUNTOS FINALES

El encuentro comenzará a las ocho de la tarde, será arbitrado por el colegio, Deste, Alberto, Vallejo, nuevo para el Zaragoza y también para el Granada. La expedición zaragocista hizo su viaje como ustedes ya saben, en autocar hasta Barcelona. para llegar desde la Ciudad Condal hasta Granada por vía aérea. Los jugadores muy tranquilos están dispuestos a ofrecer espectáculo, si bien, a la hora de la verdad, todos sabemos que el futbol se programa en el encuentro de una manera y después suele ofrecerse de otra muy distinta. De todas formas, el Zaragoza será homenajeado por el Granada y es muy posible, casi seguro, que uno y otro conjunto puedan ofrecer al respetable una noche de agradable recuerdo. Que así sea.

Hoy se decide el "Pichichi"

¡Que haya suerte, ALONSO!

TODO llega en este mundo. Al fin se acabó definitivamente la Liga. Con veinticuatro horas de adelanto sobre el horario previsto, puesto que el Zaragoza accedió generosamente a la petición granadina de adelantar una fecha el partido.

Así es que amigos,se terminaron los disgustos y malos humores que nos proporcionó un Zaragoza "esaborío". Referido al espectáculo porque en cuanto a practicismo rayó a la mayor altura. Ascender y además hacerlo como campeón no cabe pedir más. O sea que en este aspecto el entrenador dimitido Arsenio Iglesias merece los mayores plácemes. Ha sido una verdadera lástima que la excelente clasificación alcanzada no haya sido acompañada también por el espectáculo. En tal caso estamos seguros que Arsenio habría renovado contrato. Además con el beneplácito de la afición. Que en el fondo aunque quizá un poco tarde, ha reconocido en el entrenador gallego dotes poco comunes. Otra vez será.

Desde luego el encuentro de hoy en los Cármenes es de un interés limitadísimo. No tiene demasiado aliciente. Ambos equipos tienen la suerte echada y bien echada. Nos acordamos ahora de Insfrán que tan excelente papel les hizo a los granadinos la temporada pasada y que fue repescado este año por los técnicos zaragocistas. Una operación equivocada a juzgar por los resultados, pues por culpa de unos y otros su reincorporación, apenas nos ha servido para nada. La primera víctima desde luego fue el propio jugador.

Con respecto al Zaragoza, no hay que esperar tampoco milagros de última hora. Si en plena temporada han escatimado batirse el cobre a domicilio, es natural que en las actuales circunstancias sean más remisos en cumplir su obligación. Lo más que puede sacar alguno de los nuestros, es una tarjeta en forma de bala perdida. Y ya se sabe que las sanciones tienen vigencia temporada tras temporada. O lo que es peor, la posibilidad de una inesperada lesión.

El mayor interés residirá sin duda, —al menos para nosotros los zaragocistas— en la incertidumbre de quién se llevará el gato al agua del premio "Pichichi". Hay dos candidatos con idéntica calificación. Castro del Coruña y nuestro Alonso zaragocista. Veintiún gol a su favor cuenta cada uno.

Hay que reconocer que sobre el papel lo tiene mejor el coruñés, puesto que juega en casa. Y naturalmente siempre es más fácil "mojar" en campo propio. Pero podemos estar seguros de que Alonso no se dejará ganar la partida sin lucha. El chico está ilusionado y tiene temperamento para disputar hasta última hora su "chance". Podemos confiar en que así lo hará. Como también tenemos confianza en que sus compañeros volverán a volcarse como lo hicieron en La Romareda para que al final sea un zaragocista el que logre acceder al codiciado "Pichichi".

Este será a nuestro juicio el caballo de batalla donde basculará hoy el partido de los Cármenes. Suerte Alonso.

Antonio SARRIA

LOS ASES DEL TENIS MUNDIAL

Un brasileño a ritmo de samba

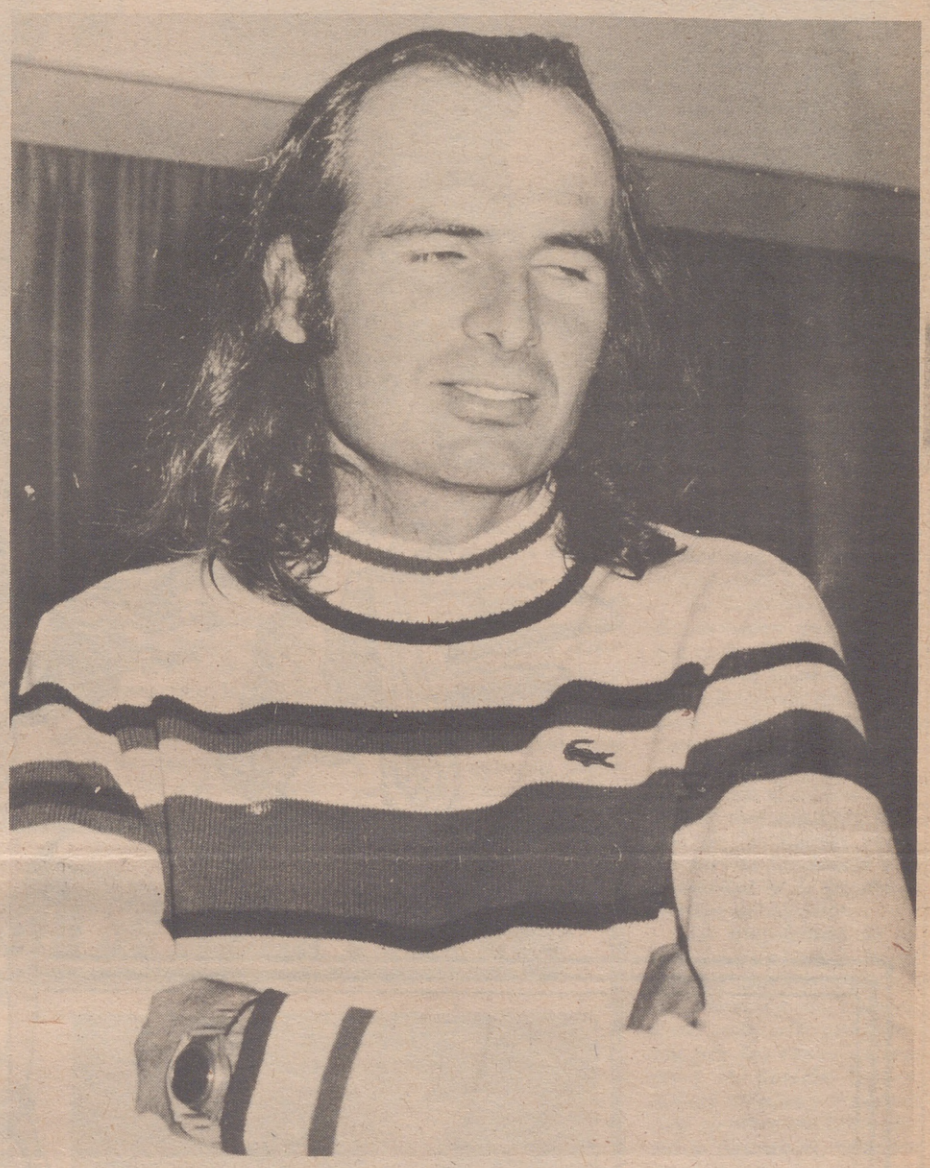

■ Thomas Koch, a sus 33 años, está en posesión de un impresionante palmarés

THOMAS Koch es, a sus treinta y tres años, uno de los grandes veteranos de Latinoamérica. Su carrera profesional fue fulgurante y precoz. En el año 1963 se clasificó como el mejor jugador del mundo en la categoría Sub-18. Desde entonces ha llovido mucho y Koch ha venido siendo una figura importante en todos los torneos tenísticos.

Finalista en el torneo de la Asociación de Tenistas Profesionales de Nurenberg, en la ATP de Khartoum... Tomas Koch llegó también a los cuartos del final en Wimbledon en el año 1967. En el año 1968 quedó también finalista en el Open francés. Un año más tarde gana el Trofeo de Consolación de Wimbledon y el National Indoor de Estados Unidos (haciendo pareja con el holandés Tom Okker). Ante su raqueta han hincado la rodilla figuras como Bjorn Borg, Tony Roche, Roscoe Tanner, Arthur Ashe y Dennis Ralston.

—Thomas, ¿qué es el tenis para ti?

—Mi deporte y mi profesión. Y, además, el generador de una serie de emociones en las que participo con toda mi alma.

—¿Quién es Koch en el panorama mundial del tenis?

—Un jugador más.

—¿Bueno o malo?

—Bueno, sin llegar a ser un superdotado.

—¿Cuál es, a tu juicio, el mejor tenista del mundo?

—Resulta difícil poder contestarle, porque no hay uno que sea tan superior que deje a los demás por debajo —y al decir a los demás me refiero, naturalmente, a los grandes— Jimmy Conors Guillermo Vilas y Borg son hoy por hoy los tres mejores tenistas del mundo, sin olvidar al genial (pero irregular) Ilie Nastase, que está pasando un bache que yo creo que superará tan pronto como se discipline un poco mas.

—¿Hay más buenos tenistas en Europa o en Latinoamérica?

—Creo que las fuerzas están bastante igualadas.

—Thomas, ¿qué se siente cuando se gana a una figura de la categoría de Borg, Ralston, Tony Roche o Arthur Ashe?

—Una inmensa alegría, una explosión de júbilo, un deseo irrefrenable de seguir dando campanadas...

—¿Cuál es la edad idónea para comenzar a practicar el tenis?

—Desde niños. Los torneos infantiles y juveniles siempre nos permiten observar a futuros grandes jugadores.

—Aunque algunos se queden en promesas, ¿no?

—sí, pero esa es una cosa natural.

—Aparte del tenis, ¿cuál es el deporte favorito de Thomas Koch?

—La natación, que practico con asiduidad.

—¿Aficiones?

—Viajar.

—¿La ciudad que más le gusta?

—Río de Janeiro, en donde vivo.

Thomas Koch, un gran tenista brasileño con el que, siempre, hay que contar.

Tito BANDERA
Servicios especiales de EFE

LA GRAN «CITA» GASTRONOMICA

ASPIRAMOS A SER CITADOS CUANDO SE HABLE DE BUENOS RESTAURANTES.

CONFIAMOS EN SER EL RESTAURANTE EN QUE SE CITEN (AMIGOS, NEGOCIOS, EJECUTIVOS Y FAMILIAS) PARA TESTIFICAR LA CALIDAD DE LA COCINA ESPAÑOLA.

CADA DIA: "PLATOS DEL DIA"
TODOS LOS DIAS: LA CARTA
QUE VD. NO HABIA RECIBIDO... ANTES

En sus celebraciones
"que le COMPONGA ARRIETA un MENU"

Restaurante Arrieta

"COMPOSITOR DE MENUS"
ALTO DE LA MUELA
(URBANIZACION URCAMUSA)

HOY INAUGURACION

MYA PUBLICIDAD

Conjunto marcadamente deportivo en puro algodón: parka en percal con cordón ceñido bajo vaina en la cintura y en la cadera; suéter en suave interlock de amplio cuello tortuga y pantalón en loneta. Modelo SOS AND IB DRASBEK para DRANELLA, Dinamarca.

moda veraniega y deportes

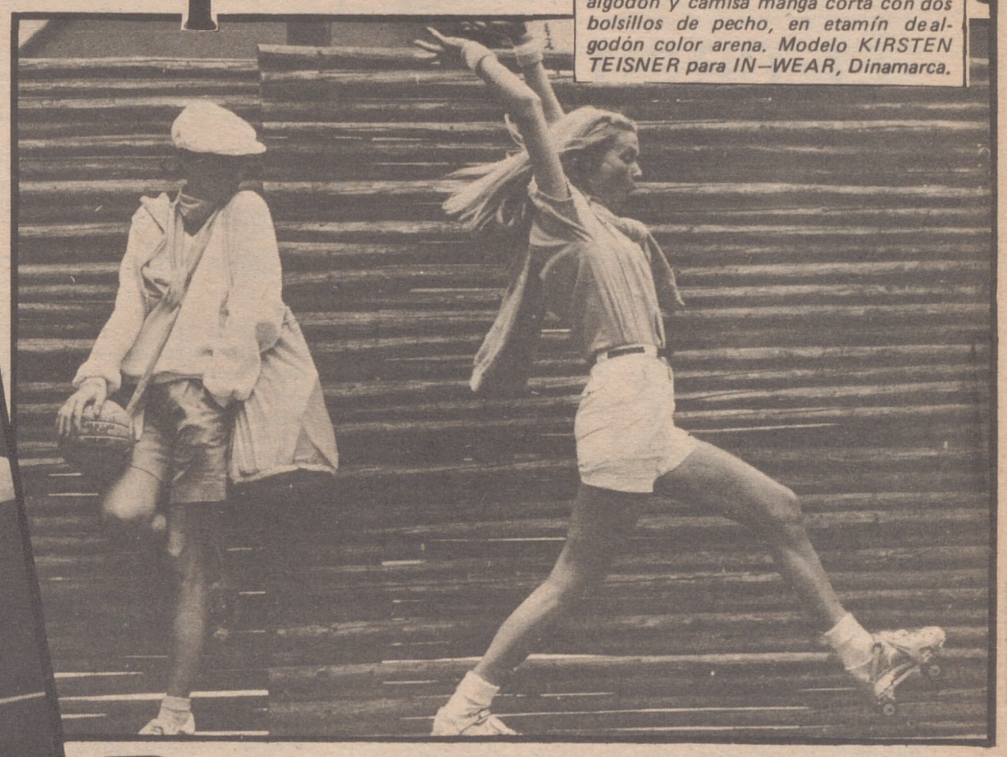

A la izquierda, juvenil conjunto formado por suéter de punto de algodón blanco con escote V y mangas raglán, y shorts estilo colonial color kaki. Creación MARGIT BRANDT, Dinamarca. A la derecha, shorts blancos en dril de algodón y camisa manga corta con dos bolsillos de pecho, en etamín de algodón color arena. Modelo KIRSTEN TEISNER para IN–WEAR, Dinamarca.

la moda por Pik

PRONTO gozaremos del pleno sol y del aire puro; es decir, la auténtica primavera y el principio del verano estarán ya para disfrutarlos.

Hoy, la mujer es dinámica y son muchas las que la practica del deporte les llena de satisfacción. Ciertamente no se trata de deportes duros, sino de los que sirven para fortalecer músculos y estilizar la silueta. La natación y el tenis son los más aconsejables y por ello cuentan con innumerables seguidoras.

La moda sabe estar presente en esas manifestaciones donde la Naturaleza ayuda la vigorización corporal femenina y lo hace con esa gracia que es su principal encanto. Veamos seguidamente unos cuantos modelos actuales que se inspiran en el deporte.

La Semana de la Moda Escandinava que se celebra cada año en Copenhague ofrece las primicias de las colecciones de confección femenina para el verano. El último certamen no fue una excepción y en él pudimos observar dos aspectos básicos de las nuevas colecciones: la tendencia a la sobriedad y la presencia masiva del algodón.

La simplicidad de estilo se combina y funde en una suave y equilibrada selección de colores, con marcada preferencia por los tonos naturales y los pasteles tenues. En los dibujos y muestras casi siempre de tema floral y figurativo, también predominan los motivos simples y elegantes. Dos tendencias importantes para el verano 78 han quedado de manifiesto; el aspecto "deportivo" con prendas muy poco estructuradas y realizadas en tejido de puro algodón, y el "romántico" del que ya dimos cuenta a nuestras lectoras.

Y como lo gráfico siempre resulta más aclaratorio, a continuación vamos a describir unos cuantos modelos de ese estilo deportivo que tan bien han sabido diseñar los creadores nórdicos. Veamos...

En primer lugar tenemos un juvenil conjunto formado por suéter de punto con escote en V y mangas ragán, en color blanco, y unos shorts estilo colonial color kaki. Otra variante es short blanco en dril con camisa manga corta con dos bolsillos en el pecho, en etamin color arena. Ambos modelos son de sideñadoras danesas. Otro conjunto marcadamente deportivo se compone de parka en percal con cordón ceñido bajo vaina en la cintura y en la cadera y sueter en suave interlock de amplio cuello tortuga y pantalón en loneta. Todo en blanco, Como verán, un derroche de comodidad y naturalidad.

P.I.K.

La seda se utiliza hoy no sólo para vestir sino también para maquillarse el cutis. (Foto Efe-Fiel)

SU ROSTRO, COMO LA SEDA

En el Salón Turquesa del Hotel Eurobuilding de Madrid, tuvo lugar la presentación de "Silk Fashion", la nueva línea de maquillaje de Helena Rubinstein. Silk Fashion es el único maquillaje del mundo que contiene seda auténtica microcronizada e hidrolizada. Durante la proyección de un completo audiovisual se nos explicó el remoto origen de la seda (allá en la lejana provincia de Changtung, al norte del río Amarillo y su posterior exportación clandestina al Turquestán, a cargo de una princesa china), así como su aplicación a Silk Fashion. Una vez más, Helena Rubinstein daba muestras de su ya famoso slogan "Ciencia y belleza".

La hidrólisis de la seda en polvo se consigue mediante mezcla con un ácido, lo que produce aminoácidos de cadena corta, perfectamente asimilados por la piel. Al mismo tiempo, se conservan las propiedades estéticas de la sede en polvo. Ningún medio animal o vegetal puede subsistir sin la presencia de los aminoácidos; de ahí su tremenda importancia para la piel, que contiene un 27,5 por ciento de proteínas y agua.

Pilar FERRER
(Fiel)

Moda Primavera Verano 78

vestirse con... vestidos

los tejidos y colores

Vestido camisero ablusado, en crespón bordado de puro algodón de volantes en los hombros. Modelo EMMANUELLE KHANH, París.

ASISTIMOS en las pasadas temporadas al "boom" del pantalón femenino y —la verdad— se vuelve a la prenda tradicional del atuendo femenino; es decir, a la falda con sus múltiples variantes. Pues otro tanto ocurre con el vestido, como fiel reflejo de lo anterior. Es la prenda completa, de una sola pieza, capaz —¡eso sí...!— de combinarse y coordinarse con otras, pero siempre conservando el más certero y único protagonismo.

Tanto el resurgir de la falda como la presencia cada vez más abundante del vestido dan a la silueta femenina un toque de gracia, de delicadeza y por qué no decirlo, de atractivo que parecían perdidos. Vestirse con... vestidos es volver a la verdadera elegancia. De eso no cabe la menor duda.

En cuanto a hechuras, no hay una regla fija a seguir. Los veremos con el talle alto —"imperio"—, ablusados con media manga y falda recta con pliegues fijos, casi un amplio "tubo", con el talle medianamente alto y escotes cuadrados o con cuello semi-alto totalmente cerrado y mangas tres cuartos... En fin, infinidad de posibilidades. Característica común en su presencia holgada, en ocasiones exageradamente anchos.

Mención aparte nos resultan los "camiseros", hechura clásica "revividos" en estas pasadas temporadas en tricot pero no así en tejidos convencionales. Ahora sí, amigas lectoras, el "camisero" ya no tiene edad y es por tanto para jóvenes y menos jóvenes.

En esta modalidad hemos seleccionado algo interesante y que por ser nota gráfica es más comprensible. Se trata de una creación francesa de Emannuelle khanh. Es un vestido camisero ablusado, realizado en crespón bordado de puro algodón, mangas tres cuartas muy holgadas, con adorno de volantes en los hombros. Botones de plata afiligranada y un curioso cinturón trenzado, siendo su color "caramelo". Holgado y con el escote profundo.

En cuanto a los tejidos debemos consignar que son muy refinados, tales como los algodones adamascados, brillantes y suavísimos; satenes y popelines de igual procedencia textil lonetas muy finas y "twill", "voiles" y crespones, gasa y muselinas... Tejidos ligeros, en fin.

Los colores: una gama de "pasteles" apagados, una serie de marrones que van desde el trigueño al pan quemado, un nuevo interés por el blanco. Nada de estallidos violentos, sino tendencia a lo natural.

CALATAYUD EXPRES

CALATAYUD SIGLO XX 9

EL CRISTO DE RIBOTA

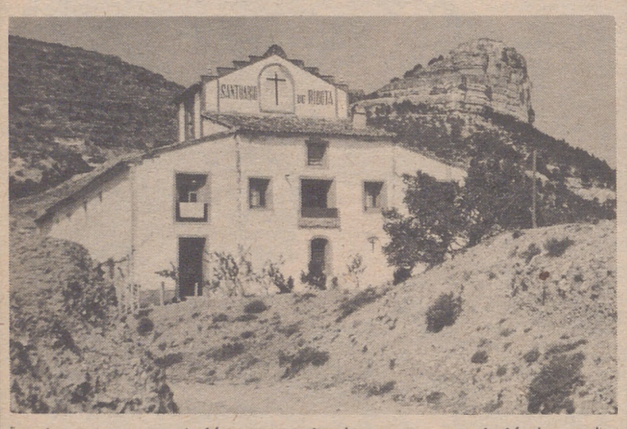

La primavera abrió su armario de mayo y se vistió de verde. El eterno tomillo ya tiene compañía. Le saluda el trigal agitando sus mil dedos en apretada y corta melena verde. Verde el almendro que triunfa sobre las heladas y acurruca en sus brazos, mimoso, el pequeño feto, que pronto será almendra. El melocotonero joven está nervioso, como padre primerizo, porque es la primera flor de su paternidad.

Cruz de mayo, Calatayud, su gente, saluda a la primavera por sus cerros, sus vaguadas, sus caminos. Todos convergen en la vieja carretera de Soria. Desde ella, unos toman el cómodo asfalto de la nueva carretera. Otros vuelven a internarse en el monte, vuelven a embetunar su andadura del viejo amigo tomillo, a llenar de una inmensa hermosura verde los ojos en su camino hacia el alma. ¿Qué distancia nos separa?. El monte no tiene distancias. Caminar sobre el monte es permanecer sobre kilómetros y tiempo.

La campana suena de pronto. Es una voz que parece romper la entraña del cerro. Bronce volteando en alegres cabriolas, como un recién nacido que canta, juega y llora en el inmenso templo de la naturaleza.

Poco a poco va surgiendo la ermita. Ya se ve lo que tan sólo se oía. Ya se ve la campana. Ya está el Santuario del Cristo de Ribota sentado al borde del camino, sentado al borde del río, echado sobre el verde campo, acostado a la sombra del tímido cerro, almorzando en la pequeña chopera.

El Santuario nos cuenta en sus paredes, que en el año 1940 tan sólo había unos muros en aquel lugar. Que pedían 60.000 pesetas por defender del sol al Cristo, y éste tuvo que bajar a la iglesia de San Andrés de Calatayud. Pero la fe habló. Un año después con 3.000 pesetas y los brazos de unos voluntarios prestados durante veinte domingos hicieron realidad de techo sobre unos muros abandonados.

También nos cuentan las paredes que una devota anciana debe al Cristo el haber sanado del golpe de una viga sobre su cabeza. Sencilla y misteriosa fe de las gentes sencillas, que siempre envidiamos los pensantes.

La misa se va a celebrar en la explanada que hay junto a la ermita. El Cristo sale para presidirla. Romería de la penitencia al Cristo de Ribota, durante la Cruz de Mayo, desde Calatayud, desde Aragón. Para unos romeros la penitencia se encierra en aquella abierta misa entre almendros y romero. Otros, tumbados a la sombra del chopo, dejan perderse sus dudas por el azul cielo pisado por el fino pie de la copa de un árbol. Otros, dejan caer lentas las piedras en el río esperando escuchar entre los ecos la voz soñada. Las tiendas de campaña sonríen guardando en secreto la experiencia de una noche junto al Cristo, junto a la oración metódica del río y del viento haciendo hablar al chopo y al pino lejano. Otros contemplan como un rito las chuletas sobre la parrilla y sobre la brasa, mezclando con ellas aquel pensamiento insignificante, que esconde tantos otros lacerantes.

Mientras, la misa, el chopo, el río, la campada, la brasa, contemplan la penitencia de la romería al Cristo de Ribota, otros dan la espalda a todo y vuelven al camino, al cerro, al barranco, al trigal, al tomillo, porque el tomillo, el trigal, el barranco, el cerro, el camino con su eterna romería de penitencia, sienten sobre la planta, bajo la planta de los pies de cascajo, la piedra, la raíz endurecida, perdida. A lo lejos se va dibujando Calatayud en un recorte de castillos, murallas y torres. Contraluces desdentados de fortalezas que siempre nos clavan la duda de si nos encontramos dentro o fuera del castillo de Kafkra.

Cristo espera en Ribota. En la ermita. En el santuario. En el río. En el monte. Con casetas y guitarras. Almuerzos y botas de vino. Parrilladas y tiendas de campaña. Almendros y tomillo. Risas y silencios. Coches y caminatas por el cerro. Primavera, mayo, cruz de mayo, romería hacia el Santuario del Cristo de Ribota. Ermita que siempre está cerca, porque el monte no tiene distancias, y es en el monte, junto al río, desde el monte, hasta el río, donde reposa la senda sin distancias, que siempre nos lleva siempre nos mantiene en un estático avance.

Cruz de mayo. Ermita del Cristo de Ribota. Una cita en el tiempo. Una cita en el espacio sin distancias en el monte.

Sergio ZAPATERIA G.

JOSE MARIA MUÑOZ CARRETERO, PREMIO "SAN JORGE - 78"

Nuestro querido colaborador Jose María Muñoz Carretero, fino escritor, de cuya inspiración y gracejo tienen muestra fehaciente nuestros lectores a través de su deliciosa "Puerta de Alcántara", ha sido galardonado con el primer premio en el concurso de cuentos "San Jorge" que patrocina la Diputación Provincial.

Celebramos este triunfo de Jose María que viene a reafirmar la calidad de su fecunda labor literaria y le enviamos nuestra más cariñosa felicitación. ¡Enhorabuena!.

ANDRES GIMENEZ ALONSO

EL ALCALDE DE LA PREAUTONOMIA

Tres problemas a resolver: El agua, el polígono industrial y los accesos al "Augusta Bílbilis"

No temo al centralismo zaragozano porque confío en el aragonesismo de nuestros políticos

ANDRES GIMENEZ ALONSO, alcalde de la preautonomía de Calatayud, continúa contestando a las preguntas que ya iniciamos la semana pasada. Andrés Giménez se presentó por primera vez en uso de sus funciones en la iglesia de San Pedro de los Francos, cuando dio la bienvenida a los parlamentarios antes de elegir la Primera Diputación General de Aragón.

—Tu discurso de bienvenida a la nueva Diputación fue una agradable sorpresa para todos. ¿Nos esperan más sorpresas durante tu gestión?

—Me alegra saber que mis palabras agradaron. ¿Nuevas sorpresas? ¿Por qué no? Podría ser la iniciación de las obras de un nuevo puente sobre el Jalón. Confío que lleguen el mayor número de soluciones a los muchos problemas que la ciudad tiene planteados.

—Has dicho, que en estos meses el Ayuntamiento va a tener otra cara, ¿en qué te basas?

—Al expresarme en ese sentido, daba a entender, que al ser tan dispares la formación y preparación del Sr. Galindo y la mía, por fuerza, la imagen del Ayuntamiento tendrá que ser distinta. Mejor o peor para el pueblo, no lo sé. El tiempo lo dirá.

—Alguien ha dicho, si el Sr. Giménez resuelve tres problemas de aquí a setiembre dejará una huella importante. ¿Qué tres problemas eres capaz de resolver?

—En primer lugar quede bien claro que el Sr. Giménez solo no va a resolver nada. Lo poco o mucho que se realice va a ser cosa de todos: compañeros de concejo, funcionarios, vecinos y vosotros los periodistas. También vosotros con vuestras críticas constructivas, que vamos a aceptar de buen grado, con vuestros consejos, orientaciones e ideas que tengáis y que debéis aportar, podéis ayudar mucho a la ciudad.

—Ya tienes la colaboración de todos, ¿qué resolveréis?

—Partiendo de estas premisas, tengo que decir que nos consideramos capaces de resolver, primero el problema del agua, segundo el del polígono industrial y tercero, el de accesos al Grupo Escolar "Augusta Bílbilis".

—¿Quién podría clarificar el problema del polígono industrial?

—Te contestaré con una exclamación: ¡Ay, si Calatayud en lugar de tener mentalidad bolsística hubiera tenido vocación industrial! ...

—La pomada amarilla para salvar nuestra agonía, ha sido el polígono de La Charluca, todo han sido palabras, concreta como pueden llegar realidades.

—El polígono de La Charluca se tiene que promocionar y a ello vamos. En consecuencia si mis compañeros de Concejo y cualquier otra entidad de la ciudad considera interesante esta idea, iremos a la formación de una comisión que se ocupe de toda la problemática del mismo: precios de terrenos, subvenciones, créditos, tramitaciones, captación de industrias, etc.

—¿Quién puede cooperar en la solución de los accesos hacia "Augusta Bílbilis"?

—Aquí habría que llamar en la puerta de la conciencia ciudadana de aquellos vecinos que por tener propiedades cerca de dichos accesos pueden ayudar a resolver el problema. Espero que para setiembre los afectados estén en la mejor disposición.

—¿Tienes algún proyecto para dar el carpetazo al problema de las aguas?

—Ya está en Calatayud la válvula de presión, que según los técnicos, ayudará a resolver el problema de llegada de agua hasta los depósitos. Su instalación será cosa de días, lo que dure el montaje.

—Y si falla la válvula...

—Vamos a realizar sondeos en diversos puntos del Jiloca y Manubles, con la ayuda de la Diputación Provincial, a fin de poder contar con otros caudales de agua que en su momento servirían de una total garantía para el seguro suministro de aguas a la ciudad y su polígono industrial.

—Podemos tener agua, pero fallar la conducción...

—Tenemos que vigilar también las posibles filtraciones dentro de la red de distribución para comprobar si verdaderamente gastamos tanta agua como parece o es que se escapa, con el doble perjuicio que ello supondría.

—¿Tendrás tiempo de hacer algo para la pavimentación de determinadas zonas?

—Con la ayuda que esperamos de la Diputación Provincial confiamos que algunos calles, como Glen Ellyn, subida de la Peña, Paseo de la Ribera, avenida de San Juan y otras más, verán cambiada su fisonomía. En este asunto sería necesaria la cooperación de los vecinos afectados. En este sentido les aconsejaría que inicien sus reuniones a fin de que cuando llegue el momento

(Continúa en la página siguiente)

EL CHOCOLATE DEL LORO

HARTARSE de una cosa es algo vulgar y corriente, y ésto nos lo recuerdan el chocolate del loro y las natillas del jardinero. Nuestras natillas y nuestros chocolates políticos están a punto, al menos en Calatayud, de hartar de indiferencias hasta a los ciudadanos con más bulimia de libertades democráticas.

Un ejemplo: Por aquí hemos aguantado y sufrido manadas, no nos atrevemos a llamarlos rebaños, de oradores y cantautores, de conferenciantes y soflamistas, que han clamado, con música o a palo seco, por la consecución de unos negados y perseguidos derechos. Hoy, quien de la vieja manera se atreviese a clamarlos ante unas candilejas haría el más perfecto ridículo. Como lo están haciendo, ante la plaga de "Manuelas" que nos suelta la pantalla, quienes cruzaron la frontera para ver un desnudo integral. U otras cosas que harían ruborizarse hasta al mismísimo autor de "La esfinge".

De esta dejadez e inapetencia que se observan en casi todos los actos locales programados sobre un fondo político, autonómico o reivindicante, son las primeras víctimas sus propios y retóricos protagonistas, que se encuentran con una concurrencia de público capaz de ponerle cara de almagre hasta al portero del local. Como se la ponen a tantos epicúreos glosadores de la libertad que ya no saben a qué pariente colocarle un disco. Claro está que la imaginación humana es inagotable y algo se discurrirá para que no falle la parroquia.

Tenía que llegar, y está llegando, que nos viésemos ahítos de palabras y actos prohibidos. Estos mismos días alguien, o algunos, han querido reavivar el oculto fuego republicano, y la intentona se ha quedado en ceniza. Pocos se han preocupado de citas y llamadas. Y eso que Calatayud llegó a tener hasta un casinito republicano. Donde, por cierto, se tiraba de Jorge hasta despellejarle las orejas.

A cuenta de estas indiferencias colectivas, parece ser que aún somos aficionados a organizar pequeñas atracciones particulares. Como ocurrió en un reciente acto regionalista donde dos ciudadanos —posiblemente dos únicos— para distracción de nativos y forasteros pasearon por toda la ciudad la cara untada con merengue. El hecho, relatado después por un periodista desconocedor indudable de a qué niveles puede llegar la sensibilidad bilbilitana ha originado una posterior actitud especulativa, sin duda porque en el relato no se empleó el calificativo de graciosidad y sí un adjetivo sinónimo aunque bastante más onomatopéyico;

Pero no les echemos la culpa del todo ni al adjetivo ni al merengue. La culpa principal procede de nuestro diario yantar de libertades que nos está colmando de inapetencias. Lo que nos recuerda al famoso marqués que se largó a comer en un figón migas con chorizo harto del faisán y el chocolate por picatostes de la señora marquesa.

J. Muñoz CALLEJERO

EL ALCALDE DE LA PREAUTONOMIA

(Viene de la página anterior)

de entablar conversaciones con nosotros hubiese ya un camino andado de cara a ganar tiempo.

–¿Qué promesas te dio el nuevo presidente de la Diputación General?

–No nos hizo ninguna promesa. Creo que no es el momento de promesas, aún, por su parte, más bien diría que lo que procede es ofrecer nuestra ayuda, y en este sentido en la carta que le dirigimos dándole nuestra enhorabuena, ofrecimos a Calatayud como sede de la Diputación General o de alguna de sus dependencias.

–¿Te sentarás pasivo esperando que se acuerden de nosotros?

–No va con mi carácter la pasividad y todos los componentes del Concejo hemos vuelto con la ilusión de quien inicia un trabajo, y junto con la experiencia que nos da varios años en el Ayuntamiento, puede ser motivo de que se consigan beneficios para nuestra ciudad.

–Pero, las municipales están a la vuelta del calendario...

–No vamos a quedarnos sentados esperando nuestro relevo. Vamos a trabajar sin tener en cuenta el tiempo de nuestro mandato y sin considerar que el fruto de nuestro trabajo lo puedan recoger otros.

–¿Temes al centralismo zaragozano más o menos que al madrileño?

–No soy de los que temo ni creo haya que temer al centralismo zaragozano. Confío en el aragonesismo de nuestros políticos. Espero que la idea de potenciar nuestras comarcas prevalecerá. Es incuestionable: si queremos un Aragón unido, fuerte y verdaderamente autónomo hay que contar con las comarcas.

–Según como te salgan las cosas, ¿te presentarás a las municipales?

–No soy político en el estricto sentido de la palabra, ni estoy "aún" afiliado a ningún partido político. Tampoco espero que en estos meses de actuación hasta las municipales ocurra nada excepcional. Bajo estos condicionantes es lógico pensar que no ha pasado por mi cabeza dicha idea.

–Calatayud necesitaba un alcalde y tú has accedido. El pueblo te debe algo. Pídele algo a cambio.

–Mi pueblo no me debe nada. Soy yo quien debo todo a los que en mi pueblo han sido. Aquí nací, crecí y me forjaron para ser un buen bilbilitano. Las circunstancias han exigido de mí el sacrificio y el honor de ser alcalde, y no me podía negar aun a sabiendas de mis limitaciones, de las dificultades y de que cualquiera de mis compañeros reuniría mejores cualidades. A mis conciudadanos les pido dos cosas: perdón por los yerros y participación activa de todos para elevar Calatayud.

Sergio ZAPATERIA G.
(Dibujo de F. APARICIO)

cartelera

CINES DE ESTRENO

ACTUALIDADES. – 4-6-8 y 10,30 (Mayores 18). **La hija del guardabarrera.** Magic-Circus. Clasificada «S». Subtitulada.

ARGENSOLA. – 4-6-8 y 10,30 (Mayores 18). 7.ª semana: **Emmanuelle «La antivirgen».** Clasificada «S». ¡Ultimos días!

AVENIDA. – 4-6-8 y 10,30 (Mayores 14 y menores acompañados). **Roba bien sin mirar a quién.** George Segal, Jane Fonda.

CERVANTES. – 4-6-8-10,30 (Mayores 14). **Las truchas.** Eastmancolor. Héctor Alterio, Juan Amigó.

COLISEO. – 4-6-8 y 10,30 (Mayores 18 y 14 acompañados). 2.ª semana: **Solos en la madrugada.** Fiorella Faltoyano, José Sacristán, Emma Cohen.

COSO. – 4-6-8-10,30 (Mayores 18). **El dragón vuela alto.** Technicolor. Wang Yu, George Lazenby.

DON QUIJOTE. – 4-6-8-10,30 (Mayores 18). 3.ª semana: **Ese oscuro objeto del deseo.** Eastmancolor. Fernando Rey, Angela Molina, Carole Bouquet.

DORADO. – 4-6-8 y 10,30 (Todos públicos). **Honorables delincuentes.** Robert Widmark, Wolf Goldan. Mañana matinal 11,45.

ELISEOS. – 4-6-8-10,30 (Mayores 18). **Padre putativo.** Eastmancolor. Luigi Proietti, Irene Papas, Teresa Ann Savoy.

FLETA. – 4,45-7,15 y 10,15 (Mayores 18 y 14 acompañados). 2.ª semana: **La sombra de un gigante.** Panavisión-Technicolor. Kirk Douglas, Yul Bryner, Senta Berger.

GOYA. – 5-7,15 y 10,30 (Mayores 18). 3.ª semana: **Fiebre del sábado noche.** John Travolta.

MOLA. – 4-6-8-10 (Todos públicos). **Tiempos modernos.** Charles Chaplin «Charlot».

MULTICINES BUÑUEL 4. Francisco Vitoria, 30. – SALA 1: Matinal 11,30. 4-6,05-8,10 y 10,15. (Mayores 18). **Cayo Largo.** Film seleccionado del Festival Humphrey Bogart.

MULTICINES BUÑUEL 4. – SALA 2: Matinal 11,30. 4-6,05-8,15-10,20. (Mayores 18). **La clase obrera va al Paraíso.** De Elio Petri, con Gian María Volonté y Mariangela Melato.

MULTICINES BUÑUEL 4. – SALA 3: Matinal 11,30. 4,45-7,20 y 9,55. (Mayores 18). 5.ª semana: **La comilona,** con Marcello Mastroianni y Ugo Tognazzi. Clasificada «S».

MULTICINES BUÑUEL 4. – SALA 4: Matinal 11,30. 4-6-8,05 y 10,15. (Mayores 18). Segunda semana: **El golpe de Estado,** segunda parte de «La batalla de Chile». La agonía de una experiencia política que conmovió al mundo.

PALACIO. – 4-6-8 y 10,30 (Mayores 18). **Los secretos del erotismo en el mundo (El auténtico y único Kamasutra.** Clasificada «S».

PALAFOX. – 4-6-8-10,30 (Mayores 18). **Escándalo en el convento.** Technicolor. Ornella Muti, Anne Heywood.

REX. – 4-6-8-10,30 (Mayores 18). Clasificada «S». **Emanuelle negra núm. 2.** Eastmancolor. Emanuelle Nera, Angelo Infanti.

RIALTO. – 5-7,30 y 10. (Mayores 18). 2.ª semana: **La batalla de Argel.** Un film de Gilo Pontecorvo. Mañana, matinal a las 11.30.

VICTORIA. – 4-6-8-10,30 (Mayores 18). **Corrupción insaciable.** Eastmancolor. Robert Hoffman, Dorothy Malone.

CINES DE REESTRENO

ARLEQUIN. – 4-6-8-10 (Mayores 18). **La perversa.** Eastmancolor. Ornella Muti, Eleonora Giorgi.

GRAN VIA. – 4-6-8-10,30 (Mayores 18). Clasificada «S». 2.ª semana; **Cuentos inmorales.** Eastmancolor (subtitulada). Paloma Picasso, Lise Danvers.

LATINO. – 4-6-8 y 10 (Mayores 18). **La cruz de hierro.** Un film de Peckinpah, con James Coburn, Senta Berger.

MADRID. – SALA 1: Tarde a las 4, sesión infantil: **La diosa salvaje, aventuras en la selva.** 6-8-10,30 (Mayores 18). **Víctimas del terrorismo.** Technicolor. George Kennedy, John Mills.

MADRID. – SALA 2: 4-6-8-10,30 (Mayores 14). **Las orgías de la locura.** Technicolor. Kim Novak, Joan Collins.

NORTE. – 4-6-8-10. (Mayores 18). **El último guateque.** Cristina Galbó.

OLIVER. – 5-7-9-10,45. (Mayores 18). **La seducción.** Lisa Gastoni, Maurice Ronet.

PARIS. – 4-6-8-10,30 (Mayores de 14 años y menores acompados). **Julia.** Technicolor. Jane Fonda, Vanessa Redgrave.

PAX. – 5-7-9. (Todos públicos). **La isla de los desaparecidos.** Richard Green, Luke Halpid, Technicolor.

ROXY. – (Todos públicos). 4-6-8 y 10,30. **La guerra de las galaxias.** Cinemascope-Technicolor. Mark Hamill, Harrison Ford.

SALAMANCA. – 4-6-8-10. (Mayores 18). **Libertad sexual en Dinamarca.** Clasificada «S».

VENECIA. – 4-6-8-10. (Mayores 18). **Es pecado, pero me gusta.** Esperanza Roy, Simón Andreu.

Toros en Zaragoza

A las CINCO Y MEDIA de la tarde

MAYO 14 DOMINGO

GRANDIOSA NOVILLADA CON PICADORES

6 HERMOSOS NOVILLOS, 6

de la prestigiosa ganadería de VIENTO VERDE, S. A., de D. Rafael Peralta, de Puebla del Río (Sevilla), para

JUAN ANTONIO ESPLA
Manuel Rodríguez EL MANGUI
Juan Ruiz EL ESPARTACO

VENTA DE LOCALIDADES. – En las taquillas de la PLAZA DE TOROS, HOY SABADO: De ONCE a DOS y de CINCO a NUEVE. DOMINGO: De DIEZ de la mañana en adelante

TENDIDO 8 PRO-AFICION, PARA MENORES DE 21 AÑOS, 100 PESETAS

¡EN LA CALLE!

EL NUEVO DISCO DE

TOMAS BOSQUE

HAN COLABORADO LOS ARAGONESES

Angel Guinda, con tres poemas
N. Bermúdez, piano, arreglos
y dirección de orquesta
Fombuena, diseño cubierta
J. Ramos, fotografía

En discos y cintas DISTRIBUYE ZAFIRO S.A.

Promotor: EMILIO UBIETO - Tel. 378616 - Zaragoza

CADA TARDE... DISCOTECAS CADA NOCHE...

"EL PAPAGAYO"

Elegante. Selecto. Distinto "La diferencia es su ambiente". San Ignacio de Loyola, 13. Teléfono: 21 48 56.

1800

Recuerde los éxitos de ayer, viva los actuales y conozca los futuros viajando a través de la música. Cavia 10.

CANCELA

Sala de fiestas, Royo 5. Teléfono 21 12 59. Siempre las mejores atracciones internacionales. Y LA CANCELA DE ORO MUSICAL.

SENECA

NUEVA, DISTINTA, ACTUAL. El mejor sonido con la música del momento. Ya se dice: "Eso es Séneca y su ambiente".LA RIPA,5.

DISCOTECA LIVERPOOL

PROMOCION UNIVERSITARIA DONDE EL AMBIENTE LO HACEMOS ENTRE TODOS

FIESTAS UNIVERSITARIAS

Abierto de jueves a sábados. Camino de las Torres, 96.

ASTORG'S

La nueva discoteca, abierta de 5 tarde a 3 madrugada, vuelve a su ambiente.

GRAWER CLUB

Cómodo, personal y diferente. Calle Moncayo, CASETAS.

PARSIFAL

La música más original y el ambiente más agradable. Sevilla, 6. Teléfono: 37 92 00.

SAN JORGE SALA DE JUVENTUD

Noche de sábado. Fiesta de noche para matrimonios jóvenes, consumición incluida. Sábados y festivos tarde, fiesta joven. Teléfono: 23 51 84.

CHARLESTON AÑOS 20

DESPUES DE SU BODA, BAILE EN CHARLESTON. Extraordinariamente reformada. Dirección y Teléfono: 39 69 52.

STORK · CLUB

Tarde: especial parejas. Noche discoteca-club hasta las 3 de la madrugada. Centro musical. Independencia, 19. Teléfono: 21 48 04.

Zum-Zum

Reunión y juventud en un ambiente distinto. Recientemente inaugurado: en San Juan de la Cruz, 28.

GALLERY 2

Si busca tranquilidad y reservado ambiente, tenemos lo que usted desea. Liñán, 8 (detrás de Telefónica, San Vicente de Paúl). Teléfono: 29 11 66.

IGUANA

Juventud, ritmos, diversión. Precios jóvenes, Calle Madre Vedruna, 11. Teléfono: 21 70 52.

Hoy y mañana

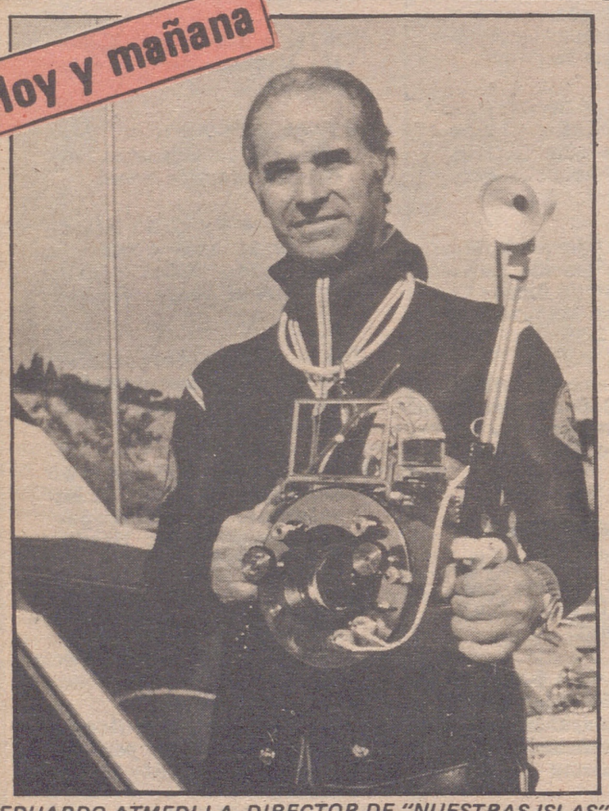

EDUARDO ATMEDLLA, DIRECTOR DE "NUESTRAS ISLAS"

Nos quedamos ayer comentando los espacios de tarde, especialmente los infantiles que concluían con "El circo de TVE". Tras ésto dará comienzo la serie "Nuestras islas", que dirige Eduardo Atmedlla y que hoy trasladará todo su equipo de hombres rana a Ibiza. El musical dedicado a los cantautores españoles "Yo canto", dará paso al programa de noche, que se compondrá de "Informe semanal" y "Sábado cine", con la película "Su propia víctima", de Paul Henreid. Por el UHF se ofrece: "Mundo deporte" y "La clave", con el tema central "Cáncer" y la película "La canción de Brian".

En lo referente a mañana dentro del apartado de destacados, resaltaremos, en la matinal: "Sobre el terreno" y "Gente joven". En la sobremesa: "La casa de la pradera", con el episodio titulado "Tiempos de cambio", en el que Charles va a ir a Chicago y lo hace acompañado de Mary, que quiere ver a su novio. Lo ve y queda decepcionada; y "Música militar de España", que dedicará su tiempo a "La música de la aviación".

Con la programación de tarde se abre la emisión del Segundo Programa de TVE, con el espacio "Más allá"; "Concierto", con "Sherezade", de Korsakoff; "La danza", y "Panorama musical". También por la tarde, el Primer Programa nos ofrece "Destino: Argentina". Otra vez en UHF, "Filmoteca TV", emite la mediocre película: "Don dólar".

Ya en el programa de noche, "625 líneas" nos informará de las novedades más importantes de la próxima semana en TVE. Tras las "Noticias", el segundo episodio de "La frontera azul", en el que intentarán asesinar a Ling Gung, tras forzar a su mujer. Cerrará la emisión "Boxeo y 300 millones" y por UHF: "A fondo" con Néstor Almendros de invitado.

"Su propia víctima"

BETTE DAVIS EN UN PAPEL "DOBLE"

Esta noche, en el espacio cinematográfico de la Primera Cadena de TVE, "Sábado cine", tendremos ocasión de ver la película de Paul Henreid "Su propia víctima". Entre las notas destacadas de la realización de este film, cuenta la doble interpretación de la excelente actriz Bette Davis.

Es una producción norteamericana, con guión de Albert Reich y Oscar Milland, basado en la novela de Rian James. La fotografía es de Ernest Haller y la música de André Previn. Acompañan a Bette Davis en el reparto: Karl Marlden, Jean Hager, Peter Lawford y Philip Carey.

Nos cuenta cómo la reciente viuda de un millonario recibe la visita de su hermana gemela, de la que se separó años atrás, al casarse con el hombre, ahora fallecido, al que amaba su hermana. Margaret, la viuda, ha llegado a gran dama, tras su boda, mientras su hermana, ocupando su lugar en la sociedad. A partir de ese momento le surgirán las complicaciones...

El principal atractivo de la película es Bette Davis en su doble papel, maravillosamente interpretado, de las dos maduras hermanas. La historia en sí no pasa de ser un folletín, aunque tiene sorpresas que dan interés. Se puede ver.

PROGRAMAS

HOY

PRIMERA CADENA

15,00.– La bolsa de los refranes. "Los temibles monstruos de tres cabezas".
15,45.– Primera sesión. "Blues" 1960.
17,30.– Torneo.
18,30.– El circo de TVE.
19,30.– Nuestras islas. "Ibiza".
20,00.– Yo canto.
20,30.– Informe semanal.
21,30.– Noticias. Segunda edición.
21,45.– Vuelta cisclista a España. Resumen de la etapa del día.
22,00.– Sábado cine... "Su propia víctima" 1964.
Despedida y cierre.

SEGUNDA CADENA

18,00.– Carta de ajuste. "Zarzuela: El niño judío" García Alvarez y Luna.
18,30.– Presentación y avances.
18,31.– Mundo deporte.
20,00.– La clave. "Cáncer". Película: "La canción de Bryan".
Despedida y cierre.

MAÑANA

PRIMERA CADENA

9,15 Carta de ajuste. "Concert per a fagot y orquesta".
9,30 Apertura y presentación.
9,31 Hablamos, programa informativo dedicado a los sordomudos.
10,00 El día del Señor, santa Misa.
10,45 Concierto, "Sonata para flauta y orquesta" Poulenc.
11,45 Gente joven.
12,30 Sobre el terreno.
14,00 Siete días.
15,00 Noticias, primera edición.
15,15 La casa de la pradera. "Tiempos de cambio".
16,15 Música militar de España."
16,45 Mundo en acción.
17,30 La abeja Maya. "Flip en la trampa".
18,00 Vuelta ciclista a España.
19,00 Dibujos animados.
19,30 Destino Argentina.
20,30 625 líneas.
21,30 Vuelta ciclista a España.
21,45 Noticias, segunda edición.
22,00 La frontera azul.
23,00 Boxeo, campeonato del mundo.
24,00 300 millones. Despedida y cierre.

SEGUNDA CADENA

18,00 Carta de ajuste. "Jei Noguerol".
18,30 Presentación y avances.
18,31 Más allá.
19,00 Concierto.
20,00 La danza.
20,30 Panorama musical.
21,00 Filmoteca TV "Don Dólar".
22,30 A fondo. Despedida y cierre.

Deporte en TVE

DURAN — MATTIOLI

A pesar de que ya ha concluido la Liga en Primera División, cuyos partidos acaparaban la tarde de los domingos en TVE, sigue siendo el domingo el día ideal para el deporte por televisión. Hoy, por ejemplo, tenemos por la mañana "Sobre el terreno", con reportajes de los más distintos deportes, concentrando su atención en los acontecimientos más importantes de la pasada semana.

Por la tarde, en directo, desde el velódromo de Anoeta, en San Sebastián, retransmisión de la etapa de la Vuelta Ciclista a España, que parece va a ganar fácilmente el francés Hinault.

La verdad es que desconocemos si TVE dará a lo largo de la tarde alguna noticia sobre la marcha de los partidos de Liga de Segunda División, (por aquello de los quinielistas). Lo que sí es seguro es la emisión de "Destino: Argentina", que también tiene carácter eminentemente deportivo.

El plato fuerte del día viene en la emisión de noche, con el combate de boxeo, valedero para el título mundial de los superwelters, entre los púgiles Rocky Mattioli, italiano y actual poseedor del título y José Durán, que también tuvo este título hace unos años. El combate se celebrará en tierra del italiano, ocho años más joven que el español, por lo que las ventajas parecen evidentes. No obstante, no hay que olvidar la "garra" y la técnica de Durán, que además siempre ha cosechado sus mejores triunfos en tierra extraña. Así que suerte, Pepe, y a por el "Rocky".

Cosas mías

Puede que sólo sean cosas mías, pero particularmente pienso que el sábado es uno de los días, (por no decir el único), que se puede ver de vez en cuando la tele. Claro está que este aparente éxito del fin de semana se debe en gran parte a las películas, que sus distintos programas y emisiones se ofrecen, que son nada menos que tres en un solo día.

Como comprenderán, con tres películas diarias es lógico que "metan" de todo. Desde el cancionero de Elvis Presley, a las hermanas gemelas de "Sábado cine", pasando por el mejor de los tres espacios cinematográficos, que es "La clave". El tema de esta semana no puede ser de más actualidad, (por desgracia siempre lo es), ya que abordará el problema del cáncer.

La película, que con este tema se emitirá, será "La canción de Brian", que de verdad nos parece un telefilme, (pues está realizada expresamente para televisión), bastante bueno y lo demuestran los premios EMYS conseguidos, equivalentes al Oscar cinematográfico. El argumento es bueno, pues nos cuenta la historia de una gran estrella del deporte, que contrae el cáncer. Y para qué seguir; tan sólo decir que el protagonista es James Caan, que se hiciera popular por su intervención en "El padrino"

JAMES CAAN EN "LA CANCION DE BRIAN"