NUEVA RIOJA

80 Ctmos. EJEMPLAR

Martes, 11 de enero de 1955. Año XVIII.-Núm. 5.047. Martínez-Zaporta, 9.-Apartado, 28.-Logroño

Klein recomienda ampliaciones en la adquisición de artículos militares en España

A más de 50.000 millones de dólares ascendería la ayuda al exterior de ser aprobadas las nuevas peticiones de Eisenhower

Cambio de mando en la VI Flota de los Estados Unidos en el Mediterráneo

WASHINGTON, 10.—El general de brigada Julius Klein, consejero especial de las Comisiones de Asignaciones y Fuerzas Armadas del Senado norteamericano, recomienda que los Estados Unidos amplíen sus adquisiciones de artículos militares en España.

Según el informe de Klein, que acaba de realizar un viaje a Europa, tal aumento de compras beneficiaría por igual a las bases militares en la Europa Occidental y a la economía española. Dicho informe tiene carácter puramente consultivo.

España —dice— tiene ahora fábricas de municiones y suministros de wungsteno que le permiten producir proyectiles, cohetes, cañones antiaéreos y otros numerosos artículos requeridos por la NATO.

La utilización de las facilidades de producción españolas puede ayudar a la reconstrucción de la economía de España y a que sus industrias de municionamiento logren eficiencia y autonomía, a la vez que sean para las naciones de la NATO una valiosa fuente de equipo militar.

La industria española está más libre de comunistas que la de otras naciones del continente europeo. Hay marcado contraste entre la situación de la industria española y la de otros países a los que se han dado contratos gigantescos de suministros bélicos para el mundo anticomunista, y cuyas fábricas están gravemente infestadas de comunistas.—(Efe.)

LA AYUDA AL EXTERIOR

WASHINGTON, 10. — Las nuevas peticiones para ayuda al exterior del presidente Eisenhower, en el caso de que resulten aprobadas por el Congreso, pondrían el total de préstamos y ayuda de los Estados Unidos a otras naciones, en el período considerado desde el final de la segunda guerra mundial, en más de 50.000 millones de dólares.

Según datos facilitados por el Departamento de Estado, los Estados Unidos han empleado 47.901.000.000 de dólares en ayudas y créditos al extranjero entre el primero de julio de 1945 y el 30 de septiembre último. En esta cifra total no se incluyen los 49.200.000.000 de dólares entregados a los aliados de las Naciones Unidas o gastados en representación de los mismos durante el período de guerra.

El nuevo programa de ayuda presidencial, que, según está proyectado, deberá ser presentado ante el Congreso en los últimos días del presente mes, supondrá un poco más de 3.000 millones de dólares en el nuevo año fiscal de 1956, que comienza el próximo primero de julio.

Europa Occidental ha recibido la mayor parte de la ayuda total norteamericana: 34.393.000.000 de dólares. De esta cifra, 19.580.000.000 de dólares fueron recibidos antes de la guerra coreana, y 15.580.000.000 de dólares después de la ruptura de la lucha en Extremo Oriente.

Los mayores beneficiarios son los siguientes países:

Gran Bretaña 6.904 millones de dólares; Francia, 5.094 millones; Alemania Occidental, 3.842 millones; Italia, 2.620 millones; Grecia, 1.235 millones; Holanda, 1.070 millones; Yugoslavia, 658 millones, y Turquía, 266 millones de dólares.—(Efe.)

CAMBIO DE MANDO

PALMA DE MALLORCA, 10.—En la bahía y a bordo del crucero pesado norteamericano «Columbus», el vicealmirante Burker hizo entrega del mando de la VI Flota de los Estados Unidos en el Mediterráneo al vicealmirante Parker, que había llegado una hora antes en avión. Después, el vicealmirante Burker salió de Palma en el mismo avión que había llevado al vicealmirante Parker. Por la tarde, el nuevo jefe de la VI Flota recibió a los miembros de la colonia norteamericana residentes en Mallorca y les ofreció una fiesta.

Es curioso que el almirante Burker, que sólo ha permanecido un día en aguas de Mallorca, ha conocido a un hermano de la enfermera que le asistió en Corea, donde fué herido en una acción naval. Allí tuvo como enfermera a la hermana del maestro director de la Orquesta Sinfónica de Mallorca, Ekeitai Ahnn. El almirante Burker recibió al insigne músico y le ponderó el entusiasmo patriótico de su hermana, así como la manera solícita con que le atendió durante su curación en uno de los hospitales de Corea.

Otra vez, fricción entre Costa Rica y Nicaragua

Se ha reunido urgentemente el Consejo de la Organización de Estados Americanos

NUEVA YORK, 9.—El presidente de Costa Rica, José Figueras, ha manifestado por teléfono a la Agencia «United Press», desde el Palacio Presidencial de San José, que varios centenares de «mercenarios» están disponiéndose en Nicaragua a atacar su país. Dijo que los «mercenarios» están estacionados junto al lago de Nicaragua, a sólo unas horas de viaje en motora de la frontera costarricense, y que el «asalto será probablemente lanzado por aire», pero que su país está preparado.

Sin embargo, el presidente negó que su país haya sido atacado ya o que su frontera haya sido violada. Agregó que «Nicaragua ha estado contratando mercenarios —parados y aventureros, dijo— en Venezuela, Méjico y la propia Costa Rica, para lanzarlos contra esta nación y simular se trata de una revuelta interna».—(Efe).

IMPORTANTE REUNION

WASHINGTON, 10.—El Consejo de la Organización de Estados Americanos se ha reunido en sesión especial esta tarde a petición del embajador de Costa Rica, Antonio Facio. La reunión comenzó con una hora de retraso para permitir que estuviera presente el embajador de Nicaragua, Guillermo Sevilla Sacasa.

Al abrirse la sesión, el embajador costarricense pidió que la OEA convocase una reunión especial de los ministros de Asuntos Exteriores de los países miembros de la Organización para tratar, afirmó, de una grave situación creada por el Gobierno de Nicaragua. La situación —agregó— hace peligrar la soberanía política, la integridad territorial y la independencia de Costa Rica».

Facio hizo contra Nicaragua tres acusaciones concretas:

1.—Que ha frustrado todos los esfuerzos para el arreglo de la controversia entre ambos países por medio de negociaciones directas entre ambas partes.

2.—Que ha llevado a sus territorios «grupos de aventureros re-

(Pasa a la séptima página)

España, el tercer país europeo en industrialización del uranio

MADRID, 10.—La planta industrial atómica establecida en terrenos de la Moncloa, lindantes con la dehesa de la Villa, sobre una extensión de nueve hectáreas de terreno, coloca a España, con respecto a la Europa libre, en el tercer país propietario de una fábrica metalúrgica de uranio nuclear en escala industrial, según información que hoy publica el periódico «Madrid». Las radiaciones Gamma de uno de los aceleradores de partículas equivaldrán a enormes cantidades de radio para la medicina nacional. El Gobierno ha dotado en el ejercicio actual a la Junta de Energía Nuclear por un total de 139 millones de pesetas.

«Premio Nadal» de este año

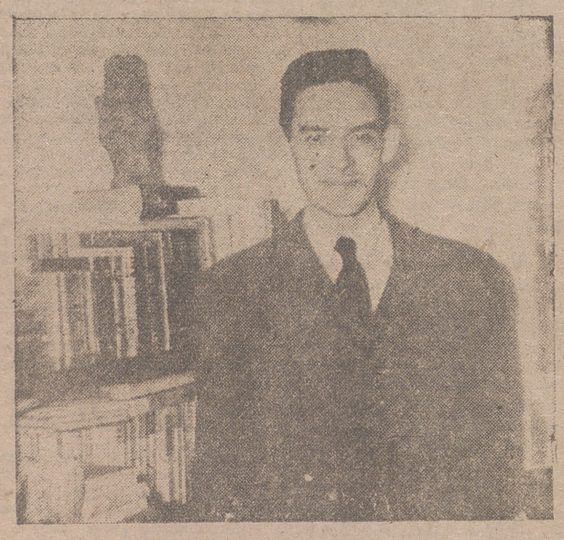

El escritor don Francisco José Alcántara, galardonado con el «Premio Nadal 1955», aparece fotografiado en el despacho de su casa en La Coruña en el grabado que precede a estas líneas. El autor de «La muerte le sienta bien a Villalobos», que es el título de la obra premiada, nació, como es sabido, en Haro, exactamente el 14 de febrero de 1922. En una entrevista celebrada con un periodista, el señor Alcántara ha dicho que nació en la bella ciudad riojana «por casualidad», pues poco después, su padre, que desempeñaba en la misma el cargo de juez de Primera Instancia e Instrucción, pasó a la carrera fiscal, en la que llegó a ser fiscal jefe de la Audiencia Territorial de La Coruña, donde falleció hace cuatro años y donde viven los dos hijos solteros del matrimonio, uno de ellos el autor galardonado.

Alcántara, el riojano «Premio Nadal»,

interviene con éxito en un coloquio literario celebrado en La Coruña

LA CORUÑA, 10 — Organizado por la Delegación Provincial del Ministerio de Información y Turismo, y en su salón de actos, que fué insuficiente para contener a la gran masa de público asistente, se celebró esta tarde un coloquio literario en el que intervino el nuevo Premio Nadal de novela, don Francisco José Alcántara.

Con el delegado, señor Serrano Castilla, ocuparon la presidencia el presidente de la Diputación Provincial y el director de «La Voz de Galicia», señor De Llano.

El joven escritor galardonado sorprendió por sus ágiles contestaciones al numeroso público que durante dos horas le fué formulando preguntas, en cuyas contestaciones puso de manifiesto su gran conocimiento de la literatura universal, su agilidad mental y su sentido del humor. Señaló que, en su opinión, los novelistas españoles de la generación del 98 han construído verdaderos monumentos del idioma castellano, pero que los novelistas de la actualidad poseen, en cambio, mejor técnica y dominan más la acción.

También dijo que su novela premiada, «La muerte le sienta bien a Villalobos», la escribió en realidad en quince días, y que dijo primero que lo había hecho en cuatro meses por no parecer pedante. Compuso en esta quincena 126 páginas de la novela y después la alargó con detalles complementarios hasta las doscientas páginas. La única corrección que hizo de la versión original fué la supresión —por consejo de un amigo— de la frase: «El alcalde salió con vara y todo», porque la repetía varias veces en el curso de la novela.

Francisco José Alcántara tomará parte el próximo día 14 en un coloquio que se celebrará en Madrid en la Escuela de Periodismo, invitado por el director general de Prensa, don Juan Aparicio.

Marañón y Macho, académicos correspondientes de Cuba

La imposición de insignias se verificó en un acto de entrañable confraternidad hispanocubana

MADRID, 10.—En la Embajada de Cuba se celebró esta tarde una recepción con motivo de la imposición de insignias de académicos correspondientes de las Artes y Letras de Cuba al Dr. don Gregorio Marañón y al escultor don Victorio Macho. Asistieron el subsecretario de Educación Nacional, señor Royo Villanova; el primer teniente de alcalde, en representación del Ayuntamiento, señor Alonso de Celis; los embajadores de Filipinas, señor Sabido; del Brasil, Ferreiro de Malo; del Perú, mariscal Ureta; del Ecuador, señor Alarcón Falconi, y numerosas personalidades de las ciencias, las artes y las letras.

El embajador de Cuba, señor Iraizoz, pronunció unas palabras en las que dijo le complacía sobremanera, como representante diplomático de su país y como miembro de la Academia Nacional de Artes y Letras de Cuba, imponer las insignias corporativas a dos españoles que son gloria de nuestra patria, Don Gregorio Marañón y don Victorio Macho —dijo— están unidos en el afecto y en la admiración del pueblo de Cuba, porque en todo momento los pueblos de América están vinculados a la gloria del doctor Marañón, que con su palabra y su trabajo han enaltecido el patrimonio común de nuestra raza, como también lo ha hecho, en otro estado de la cultura, este artista singular que es Victorio Macho, que con sus cinceles magistrales ha glorificado las figuras más gigantescas de la historia de Cuba. Fué muy aplaudido.

A continuación, el doctor Marañón dió las gracias por la distinción de que le hacía objeto la Academia Cubana de Artes y Letras, y dijo que Cuba tenía para todo lo español un sentido romántico, porque muchos de los que allí estaban habían alcanzado en su infancia la época en que aquella nación formaba parte de España, y los lazos espirituales de entonces subsisten en nuestro días. Dijo que recibía con profunda emoción las insignias de académico porque simbolizaban la conciencia común de la responsabilidad de América y de España en la gran tarea de mantener en alto una cultura que tiene por vehículo una sola y noble lengua: el idioma castellano.

A continuación, don Victorio Macho dió las gracias por la distinción que recibía de manos del embajador de Cuba, y recordó sus visitas a diversos países de la América española, y singularmente a Cuba, en donde ha dejado las obras más importantes de su dilatada labor.

Todos los oradores fueron calurosamente aplaudidos, y el embajador obsequió a los invitados con una copa de champán.

LLEGA A MADRID UN PERIODISTA VENEZOLANO

BARAJAS, 10—Ha llegado esta tarde, por vía aérea, el escritor y periodista venezolano don José Vicente Pepper, que retorna a España para continuar su labor periodística y literatura durante una larga temporada. Fué recibido por varios periodistas y amigos, a los que dijo que se sentía satisfechísimo de encontrarse de nuevo en España, trozo de Europa donde impera el orden, la paz y la justicia, y que continuaría, como siempre, en su tarea anticomunista junto a la España de Franco, por la que siente tanto fervor.

Eisenhower solicita reducción de los derechos de aduanas entre el mundo libre

Presupuesto alemán de defensa y petición a Rusia para que devuelva más de cien mil militares germanos retenidos

Mendes-France almorzó con Einaudi en Nápoles y llegó a Roma para iniciar hoy las gestiones que motivan su viaje

WASHINGTON, 10.—En un mensaje especial sobre asuntos económicos, el presidente Eisenhower ha pedido hoy al Congreso una reducción del 15 por ciento en los derechos de aduanas en los tres próximos años, y otras numerosas medidas para liberalizar el comercio internacional, como medio de fortalecer la economía y seguridad del mundo libre.

Solicita el pressidente, además de la citada reducción arancelaria:

1) Leyes que estimulen las inversiones de capital norteamericano en el extranjero.

2) Mejora y simplificación del régimen aduanero, para facilitar el comercio y especialmente las importaciones en los Estados Unidos.

3) Más negociaciones para la expansión del comercio internacional por medio del acuerdo general sobre aranceles y comercio (G. A. T. T.).

4) Asignación de nuevos fondos para llevar a la práctica el punto tercero de la cooperación técnica, por el que los Estados Unidos pueden compartir sus conocimientos y especialización con otras naciones, con el fin de aumentar la producción de éstas.

5) Nuevas leyes que estimulen los viajes internacionales.

6) Estímulo a las ferias comerciales internacionales.

7) Estímulo a la convertibilidad internacional de las divisas.

8) Creación de mercados para los productos agrícolas de los Estados Unidos.

9) Otras modificaciones de las leyes arancelarias norteamericanas, entre ellas la consistente en reducir durante tres años, por encima de la reducción general del 15 por ciento solicitado, los derechos de aduanas de ciertas mercancías gravadas a la importación en más del 50 por ciento de su valor.

El presidente dice en su mensaje que pedirá a todas las naciones que comercian con Estados Unidos la adopción de medidas semejantes a las que propugna él.—(Efe).

EL PRESUPUESTO ALEMAN DE DEFENSA

BONN, 10.—El ministro alemán de Economía ha declarado que Alemania no puede permitirse una mayor contribución a la defensa que los actuales 9.000 millones de marcos, que igualan los esfuerzos de otros países. «No podemos —dijo— gastar más de lo que nos permite nuestra capacidad de pago, y no vamos a rebajar nuestro nivel de vida ó minar a nuestra sana moneda, que después de todo es la base de la inmunidad alemana contra el comunismo. Los alemanes tenemos que absorber diez millones de refugiados desde 1945 y encontrar alojamiento y trabajo para ellos. Además, la derrota de 1945 nos ha dejado enfrentados con otros numerosos problemas a los que no podemos escapar, uno de ellos, por ejemplo, el apoyo a Berlín. Estas cargas sobre nuestra economía van más allá de la cooperación internacional».—(Efe).

GALLAND HA LEGADO A FRANCFORT

FRANCFORT, 10.—El ex-general de división de la Lutwaffe Adolf Galland, ha llegado en avión, procedente de la Argentina, y ha declarado que «estudiará» su incorporación a las nuevas fuerzas aéreas alemanas. El «as» de la segunda guerra mundial ha estado en Argentina siete años. «No, es cierto —declaró a los periodistas— que yo haya declarado que no me volvería a poner un uniforme. Esta declaración la debe haber hecho otra persona».—(Efe).

(Viene de octava página)

Cuatro sacerdotes chinos, condenados a muerte por los comunistas

HONG-KONG, 9.—Cuatro sacerdotes católicos chinos han sido condenados a muerte por los comunistas como «espías y agentes clandestinos reaccionarios al servicio de los norteamericanos». Al mismo tiempo, ocho seglares también fueron condenados a muerte. —(Efe).

El nuevo alcalde de Badajoz cumplimenta al de Elvas

Regresa a su país el ministro holandés de Asuntos Exteriores

LISBOA, 10.—Han salido en un avión militar portugués para Sevilla el embajador de España en Lisboa, don Nicolás Franco, un hijo suyo y el general Costa Macedo, jefe del Estado Mayor de la Aviación portuguesa. Se proponen asistir a una cacería que se desarrollará el martes y miércoles en un coto andaluz—(Efe).

CONFRATERNIDAD HISPANO-LUSA

ELVAS (Portugal), 10.—Ha llegado a esta ciudad el nuevo alcalde de Badajoz, don Ricardo Carapeto, para cumplimentar al presidente de la Cámara Municipal, don Mario Gocalves Cidraes.

El alcalde español, a quien acompañaba el vicecónsul de España en Elvas, don Manuel Alvarez, fué recibido en la Cámara Municipal por el citado presidente; el gobernador militar, coronel Passos Sousa, y el jefe de la Aduana de Caia, don Antonio Pereira, entre otras autoridades. En dicho acto se puso una vez más de relieve la cordial amistad hispanolusitana.—(Efe).

REGRESA A SU PAIS

BARCELONA, 10.— Ha regresado esta tarde en avión de Palma de Mallorca el ministro de Asuntos Exteriores de Holanda, doctor J. A. Luns, acompañado de su esposa, la baronesa Elizabeth Van Heemsta. Poco después salió también por vía aérea en viaje de regreso a su patria, vía París.

El doctor Luns, que llegó en la Nochebuena y ha descansado durante estas semanas en Mallorca, ha hecho grandes elogios de la isla, así como de las atenciones que le han dispensado las autoridades y población y puso de relieve la cortesía y caballerosidad españolas, que se han puesto de manifiesto durante su estancia.

Añadió que había pasado unas vacaciones maravillosas y prometió volver en la primera oportunidad que se le presente. El doctor Luns, que hablaba bastante el español, ha realizado grandes progresos en este idioma. En el aeropuerto del Prat fué recibido y despedido por el cónsul general y agregado de Prensa de en país en Barcelona.

ENTENTE CORDIALE

LONDRES.—Mr. Herbert Morrison, jefe de la oposición laborista en la Cámara de los Comunes y de 67 años de edad, sonríe después de la ceremonia de su enlace matrimonial con la señorita Edith Meadow Croft, de 47 años y conservadora. —(Foto Cifra).

Nuestros colaboradores

Un experimento en sombreros

Por Julio Camba

Un día, una muchacha que estaba en su hotel de Los Angeles tratándose con hielo una horrible jaqueca, fué obligada a bajar precipitadamente al comedor y, en su distracción, bajó tal y como se encontraba. Sólo al cabo de un gran rato se dió cuenta de que llevaba en la cabeza su bolsa de hielo y, entonces, no pudo reprimir un grito.

—¿qué te pasa—le preguntaron ron alarmados sus compañeros de mesa.

—¿Cómo que qué me pasa? Me veis haciendo el ridículo con una bolsa de hielo en la cabeza y ni siquiera me avisáis.

—¡Aha! ¿Pero eso es una bolsa de hielo?—repuso uno de los presentes—. ¡Qué quieres chica. Desde que los sombreros de mujer parecen bolsas de hielo, no es extraño que las bolsas de hielo le parezcan a uno sombreros de mujer.

Marion Mc Kenzie, que así se llamaba la muchacha, refunfuñó un poco, pero no tardó en recobrar su ecuanimidad. Se le había ocurrido hacer un experimento bastante curioso y, al día siguiente, salió a la calle tocada con una reproducción en cartón piedra de la torre inclinada de Pisa, que, de vuelta de un viaje por Italia, le había regalado un amigo.

—Vamos a ver—se dijo—si tampoco ahora las gentes se llaman a engaño, y si también toman esto por un verdadero sombrero. Lo más probable es que me corran...

Pero no la corrió nadie, ni nadie manifestó la menor sorpresa al verla y la torre de Pisa fué aceptada buenamente por todo el mundo como un sombrero más.

—No habrá más remedio que forzar un tanto las cosas—pensó entonces Marion Mc Kenzie.

Y, al otro día, ¿qué creerán ustedes que se puso en la cabeza? Pues se puso una ratonera quirúrgico, un cuervo disecado, un nuevo y rotundo fracaso, y aunque bien es verdad que la ratonera no llevaba dentro ningún ratón—única circunstancia que

(Pasa a la séptima página)

SGCB2021

La Vida en la Ciudad

NOTAS LOCALES

NECROLOGICAS

A los 81 años de edad, y confortada con los Santos Sacramentos, falleció el pasado domingo la venerable señora doña Petra Ulecia Sotés, viuda de con Joaquín Ruiz.

Madre ejemplar, formó un hogar modelo en el que siempre se rindió culto a la nobleza y al trabajo. Por otra parte, su carácter jovial y franco la rodeó de la estimación general nota que se puso de relieve en los actos póstumos en honra de la finada, entre ellos la conducción de sus restos al cementerio, acompañándolos numerosísimas personas.

Reciban sus apenados hijos, don José, de nuestro particular afecto; don Luis, don Francisco, doña María Luisa y don Joaquín; hijos políticos, nietos, biznietos y sobrinos, la expresión de nuestra condolencia.

* * *

La señora doña Elisa Alonso Ruiz, viuda de don Timoteo Martínez, pasó a mejor vida en el día de ayer, a los 80 años de edad, habiendo causado su fallecimiento gran sentimiento entre las numerosas amistades familiares.

A sus afligidos hijos, doña Francisca y doña Josefa; hijos políticos, hermana y demás familia, les acompañamos en su pesar.

IMPOSICION DEL CRUCIFIJO DE MISIONEROS A DOS PADRES CORAZONISTAS

Como ya anunciamos, el domingo se celebró el solemne y emotivo acto de imponer el crucifijo de misioneros a los RR. PP. corazonistas José María Ordóñez y Félix Vidiella.

A las diez de la mañana se celebró una misa solemne en la Residencia que los PP. Misioneros del Sagrado Corazón de Jesús tienen en la carretera de Zaragoza de nuestra capital. Asistieron muchísimos logroñeses. Durante la misa predicó elocuentemente el Superior de la Residencia, Padre Manuel Díaz Fernández, quien hizo una brillante exposición de la labor misionera de España, especialmente en América, y resaltó el peligro en que los frutos bienhechores de esa tarea evangelizadora que honra a nuestra Patria se encuentran en aquellas naciones hispanoamericanas por la actividad sinuosa y descristianizadora de las fuerzas hostiles a la Iglesia católica

Se refirió también al llamamiento del Santo Padre para que se incremente la asistencia religiosa a dichos países, y resaltó el celo con que el afán misionero de España está respondiendo a ese requerimiento del Padre común de todos los fieles, como lo testimoniaban las nuevas misiones de que se habían hecho cargo en naciones americanas en estos últimos años diversas Ordenes religiosas españolas, entre las que figura con una muy extensa aportación la Congregación de Misioneros del Sagrado Corazón, y el mismo acto que se estaba celebrando.

Terminada la santa misa, tuvo lugar el acto de imposición de los crucifijos de misioneros a los RR. PP. José María Ordóñez y Félix Vidiella, ante los que desfilaron seguidamente los fieles asistentes al acto para besar la sagrada imagen.

Por la tarde se celebró en el salón de actos de la Residencia de Misioneros del Sagrado Corazón una velada, en la que se puso en escena «Pastores a Belén», bella obra del teatro religioso catalán.

PEQUEÑOS SUCESOS

Asistencias

En el Cuarto de Socorro del Hospital Provincial se practicaron en los días 9 y 10, entre otras, las siguientes:

Raúl Fernández del Campo, de 15 años, de pequeña contusión en la región labial, causada por agresión en la vía pública.

Angel Sáenz de la Fuente, de 34 años, de herida cortante en el dedo meñique, producida con un vaso en su domicilio.

Ciriaco Domínguez, domiciliado en la calle Marqués de San Nicolás número 146, de herida contusa en la región superciliar derecha, sufrida al caerse en un bar.

Todas de pronóstico leve, salvo complicación.

✝ Don Victorino de la Fuente, esposo de la finada **DOÑA MARIA GUERRERO PRIETO** (q. e. p. d.), sus hijos, hijos políticos, hermanos y demás familiares, en la imposibilidad de hacerlo personalmente, agradecen desde estas columnas a sus amistades el interés puesto durante la grave dolencia y las expresivas muestras de pesar testimoniadas con motivo de su dolorosa desgracia.

NOTICIAS DIVERSAS

Cooperativas.— En una orden del Ministerio de Trabajo que publica el «Boletín Oficil del Estado» del pasado domingo, se aprueban los Estatutos y dispone su inscripción en el Registro Oficial de las Cooperativas siguientes, radicadas en nuestra provincia: «Bodega Cooperativa», de Uruñuela; «Cooperativa Harinera de la Rioja Alta», de Nájera, y «Cooperativa de la Hermandad Sindical de Labradores y Ganaderos», de Anguciana.

Cupón pro-ciegos.— En el sorteo celebrado ayer, resultó premiado el número 652.

Los cupones terminados en 52 están premiados con 5 pesetas cada uno.

Temperaturas.— Del domingo: Máxima, 4'4, a las 16; media, 2'2; mínima, 0, a las cuatro de la mañana. Lluvia, 10'8 litros por metro cuadrado.

Del lunes: Máxima, 14, a la una; media, 8'7; mínima, 3'5, a las 6'30 de la mañana. Lluvia, 2'8 litros por metro cuadrado.

Extremas de España.—Alicante, con 22 grados, y León, Soria y Teruel, con 3.

Denunciados.— Por los guardias de la sección nocturna de la Policía Municipal han sido denunciados por cantar en alta voz a las 0'45 horas del día 10 de enero, Félix Martínez de Aldama Martínez, con domicilio en la calle Poniente, 5; Angel García Tudelilla, con domicilio en Avda. Bailén, 37, y Jesús Gómez Pérez, domiciliado ein la calle Navarrete el Mudo.

Farmacias de guardia para hoy.— Sra. Vda. de Serrano, Marqués de Vallejo, 21, y don Francisco Sanz Martín, General Franco, 1.

Fiesta de los arquitectos

El domingo, día de la Sagrada Familia, celebraron su fiesta patronal los arquitectos. Con tal motivo, en Logroño asistieron en corporación a una misa, que tuvo lugar a las once y media, en la Iglesia Colegial de Santa María de la Redonda. Con los directivos del Colegio de Arquitectos, ocuparon puestos al pie del presbiterio las primeras autoridades logroñesas.

Sección Religiosa

SANTOS DEL DIA

San Higinio, San Severo y San Anastasio.

Una tarea más de la Sección Femenina de Falange hecha en beneficio de toda mujer es la Agenda para 1955, que con arte y amenidad ayuda a todos los problemas caseros.

Registro Civil

Inscripciones verificadas en los días 9 y 10:

Nacimientos. — María Ruht de los Reyes Ezquerro Calvo, María de los Reyes Ezcurra Ruiz, Jesús de los Reyes Alfonso Piñero Fernández, Agustín Grijalba Benito y Esteban Escudero Valdemoros.

Defunciones. — Lino López San José, de 44 años, de Calahorra, y Petra Ulecia Sotés, de 81 años, de Viguera.

Matrimonios. — Francisco Gobeo Barrio con Encarnación Abizanda Herrero; Bernabé San Martín Salanueva con Mauricia Serrano Palacios; Andrés Fuentes Izaguirre con Carmen Moreno Benito; Francisco Martín Toca con Florentina Miguel Delgado, y Alfredo Miguel Delgado con Aurora Serén Cimavilla.

Hace 25 años

En el salón de actos del Instituto dió su segunda conferencia sobre el tema «Santa Teresa» y «Santa Teresita», el notable charlista don Federico García Sanchiz, que gustó extraordinariamente y fué muy felicitado y aplaudido durante ella y al final de la misma.

—En el salón Alhambra, con lleno imponente, se celebró una velada boxística. Lucharon los jóvenes riojanos Eada y Soto, venciendo éste por puntos; después combatieron Hurtado, riojano, y García, campeón de Cantabria, siendo vencedor el local; un muchachote llamado Benito saltó al ring y se enfrentó a Sarabia, que sin técnica ninguna, abandonó en el tercer asalto, y como fin de velada se puso en juego el campeonato de Rioja, que ostentaba Tré, entre éste y Palacios, quienes se entregaron a procedimiento antirreglamentarios, y fueron amonestados varias veces por el árbitro señor Herce. Al quinto asalto se vió la superioridad de Palacios, que al séptimo mandó a su contrario a las cuerdas y de éstas al suelo. Todos fueron aplaudidos.

—Terminó con brillantez la carrera de abogado nuestro paisano don Antonio Hidalgo Recalde.

—La compañía de Enrique Rambal, que actuaba en el Teatro Bretón, presentó el estreno de la novela escenificada «¡Volga! ¡Volga!», que fué del agrado del público.

—También el día de hoy fué crudo, pues marcó el termómetro 3'5 grados bajo cero de temperatura mínima.

—La Colonia Riojana de Bilbao eligió para el presente año la siguiente directiva: Presidente, don Juan Balmaseda; vice, don Benjamín Jubindo; secretario, don Miguel Juarrero; vice, don Raúl Juarrero; contador, don Domingo E. Ruiz; tesorero, don Cipriano Martínez; vocales, don Félix Garaizábal, don Eufrasio Martínez, don Santiago Ochoa, don Máximo Trevijano y don Timoteo Ruiz; revisores, don Ramón Fiaño y don Felipe Ibáñez.

HACE 50 AÑOS. — En la sesión que celebró el Ayuntamiento se dió lectura a una carta del capellán de la difunta marquesa de Vallejo dando cuenta de haber donado dicha dama 100.000 pesetas al Ayuntamiento de Logroño con destino a los pobres de la localidad.

—En el Teatro Principal, de Zaragoza, la compañía de zarzuela de Bauzá representó «El barbero de Sevilla», «El húsar de la guardia» y «Bohemios», a beneficio de nuestra paisana la joven tiple logroñesa Julita Campos, que contaba 16 años de edad, la que recibió grandes ovaciones y muchos regalos, pues fué la protagonista en dichas obras de los principales papeles.

—Empezó a funcionar en esta capital un cinematógrafo en el Muro de la Penitencia número 8, en sesión continua desde las 5 de la tarde a las 11 de la noche. Entrada a butaca, 0'40 pesetas, y 0'10, general.

PIENSOS PARA AVES
EN GRANULOS Y EN HARINA
Servimos en las mejores condiciones de precio, pago y calidad.
PIENSOS PICA
P.º Independencia, 28.
ZARAGOZA.
(Precisamos representantes muy activos).

SORDOS
Los más modernos aparatos para la sordera, garantizados, con Transistors. Gastos de pilas casi nulo. Auriculares invisibles. Venta según presc. facult. GAES. Vía Layetana, 158. BARCELONA
Visita en Logroño
Día 13 de enero, de 11 a 2, en el HOTEL PARIS. (C. S. n.º 930)

BOLSOS señora, carteras, documentos y colegial. Ventas contado y plazos. Fábrica de maletas RICARDO G. Mola. 67. Tlf. 2325. Reparaciones.

MODERNO — Desde las CINCO ¡Programa doble! (TOLERADO)
1.—¡ESTRENO EXTRAORDINARIO! ¡UNA MUJER LEGENDARIA! Su nombre fué famoso en todo el Mar CARIBE, y sus aventuras rodearon todos los mares. En el gran film italiano
YOLANDA, La hija del corsario Negro
Con Mary Britt, Marc Lawrence y Renato Salvator
(LA APASIONANTE CINEVERSION DEL MAS FAMOSO RELATO DE EMILIO SALGARI)
2.—El magnífico film
La primera legión
Con Charles Boyer, William Demarest y Barbara Rusa

PROXIMOS Y GRANDES ESTRENOS CINEMATOGRAFICOS
En breve:
MALVALOCA
Con PAQUITA RICO

Muy pronto:
Ciudad en sombras
Presentando al colosal actor CHARLTON HESTON
(La revelación masculina del año). NO ES UNA PELICULA DE GANGSTERS; ES UN FILM DISTINTO A CUANTOS USTED HA VISTO.

RIALTO — Desde las CINCO ¡Programa doble! (TOLERADO)
Butaca, 5 pesetas
1.—ULTIMO DIA en pleno éxito del formidable film
60 SEGUNDOS DE VIDA
(En tecnicolor)
Con ALAN LADD y LEO GENN ¡UN FILM REFLEJO DE ALGO DESCONOCIDO!
2.—El colosal film
Sentenciado a muerte
Gene Raymond y Noreen Nash

FRONTON — Desde las CINCO ¡Programa doble! (TOLERADO)
Patio, 3 Ptas. Palco, 2 Ptas.
1.—ULTIMO DIA DE EXHIBICION del film de WALT DISNEY
Alicia en el país de las maravillas
(En tecnicolor)
Con los nuevos personajes que pronto serán famosos.
2.—¡Nuestro planeta en peligro! ¡Lo desconocido nos acecha!... en
El enigma... ¡de otro mundo!
Con HOWARD HAWKS

OLYMPIA
HOY, a las CINCO de la tarde, en SESION CONTINUA
¡¡EN PLENO EXITO ARROLLADOR DE LA PELICULA MODELO DE EMOCION Y DE PASIONES, DEL MAGO DEL CINE: CECIL B. DE MILLE!!

Además, un film inolvidable por sus canciones y por su hondo realismo:
LA CUMPARSITA
Con HUGO DEL CARRIL, el único sucesor de Carlos Gardel, y el maestro Ernesto Vilches, recientemente fallecido.
AUTORIZADAS MAYORES
OLYMPIA siempre LOS MEJORES PROGRAMAS

CINEMA DIANA
(LA PANTALLA TRIUNFAL DE LOGROÑO)
HOY Y MAÑANA, ULTIMOS DIAS DE EXITO ARROLLADOR
CONTINUA desde las CINCO

(Autorizada para mayores)
El pequeño mundo del PADRE PITILLO.
Es, indudablemente, un programa «DIANA»
Salón perfumado por TORINO

Hoy.-CINE AVENIDA
CONTINUA desde las CINCO
Precio: 6 pesetas
COLOSAL PROGRAMA DOBLE
1.—REESTRENO de la deliciosa comedia musical Warner
A la luz de la Luna
— EN TECHNICOLOR —
Doris Day y Gordon Mac Rae
Un torrente de melodías y alegres canciones.
2.—La simpática película española
La Hermana San Sulpicio
— EN TECHNICOLOR —
Jorge Mistral y Carmen Sevilla
(Toleradas menores)

Hoy.- Cine Alhambra
CONTINUA desde las CINCO
Precio: 4 pesetas
¡ULTIMAS PROYECCIONES DEL PROGRAMA DOBLE!
1.—GRANDIOSO EXITO de la mejor película del Oeste de todos los tiempos
HONDO
— EN WARNERCOLOR —
John Wayne - Geraldine Page
Un personaje inolvidable ¡HONDO! Un argumento apasionante ¡HONDO! Una película excepcional ¡HONDO!
2.—La inolvidable película «Metro»
El Sol sale mañana
Con Edward G. Robinson y Margaret O'Brien
(Toleradas menores)

PROXIMAMENTE:
UNA PELICULA FUERTE, TENSA, HUMANA Y AUDAZ.
HUELLAS PERDIDAS
Con Esther Fernández y David Silva
Una película intensa, con el más violento drama de amor que se ha filmado. Los más vibrantes motivos de amor, la aventura y la intriga, se han dado cita en este film.

MOTO — TALLER SERVICIO
F. B. I.
Doctores Castroviejo, 17.

AVISO
La Empresa JULIO JIMENEZ funciona todos los días: Logroño, Nájera, Hormilla, Alesanco, Badarán. Salida de Logroño, 10 mañana. Regreso de Badarán, 6 tarde. Salida: Bretón de los Herreros, 24.

MOTOS — TALLER SERVICIO
F. B. I.
Doctores Castroviejo, 17.

MOTOS — TALLER SERVICIO
F. B. I.
Doctores Castroviejo, 17.

MEJORES SI HAY
HOJAS DE AFEITAR KRON-VEST
Participe sencillo concurso mensual Kron-Vest y fácilmente ganará un reloj Walter Rover, oro, de 8.500 Ptas.
Venta al Mayor: BLAZALBA, S. L., Telef. 21-61

ANTA — MUEBLES — PORTALES, 46

SE ALQUILAN PLANTAS BAJAS
en unas superficies aproximadas de: 370, 195, 560, 140, 235, 375, 565 y 330 metros cuadrados, en edificio sito en las calles de Calvo Sotelo Avda. de Colón, siendo estas calles de gran tránsito.
Las plantas bajas están dotadas de grandes luces y escaparates y la altura de planta mínima es de 4'20 metros, entregándose completamente terminadas, solados, cuartos de aseo, ensamblaje, electricidad, pintura, luces de escaparates, etc., a satisfacción del arrendatario.
Informes: Calvo Sotelo, 31, portería.

CAPITALISTAS
Posible solamente esta semana, con facilidades de pago, casa construcción reciente, habitada, con renta líquida anual de 92.000 ptas., vende directamente constructor, con rentabilidad LIBRE de 8 por 100.
Razón: Telf. 18-12, de 11 a 1.

CAFES Y THES CASA PIAZUELO

CALIFICACION MORAL DE LOS ESPECTACULOS
CINE
Cleopatra (3). La cumparsita (2). La primera legión (2). 60 segundos de vida (2). Sentenciado a muerte (3). Alicia en el país de las maravillas (1). El enigma de otro mundo (2). La Hermana San Sulpicio (3). Hondo (2). Las minas del rey Salomón (1). El Padre Pitillo (3).
Los números que figuran entre paréntesis a continuación de cada título, expresan la calificación moral dada por la Oficina Calificadora de Espectáculos: 1.—Todos, incluso niños. 1-R.—Infantil con reparos. 2.—Jóvenes. 3.—Mayores. 3-R.—Mayores con reparos. 4.—Gravemente peligroso

La Casa de los Mondongos
AQUI COMPRABA SAN ANTON LAS ESPECIAS Y EL PIMENTON.
Casa PIAZUELO. — Gallarza, 16
Intestinos estrechos para chorizos y anchos para salchichón y morcillas.

ZAPATOS GOMA-CAUCHO
CON UN 40 Y 50 % DE REBAJA
GARANTIZADOS
Casa Gómez.-- H. Alcázar, 35

Antes de comprar su lavadora vea los nuevos modelos que le ofrece
enseñat
FOTO CINE RADIO

Otra magnífica conferencia de don Manuel de Benavides en Logroño

Desarrolló el tema «Caridad, esencia del Cristianismo», en el Teatro Bretón de los Herreros

Nuestro prelado cerró con elocuentes palabras el acto, organizado por la Cáritas diocesana

El domingo, como ya habíamos anunciado, dió una conferencia en el Teatro Bretón de los Herreros el vocal de propaganda de la Junta Técnica de Acción Católica, don Manuel de Benavides. El acto, que había sido organizado por la Cáritas diocesana, dió comienzo a las doce del mediodía, presentando el coliseo un aspecto muy brillante con la totalidad de sus localidades ocupadas y aun siendo éstas insuficientes para acomodar a toda la concurrencia, por lo que muchos oyentes hubieron de permanecer de pie en los pasillos.

Presidieron, el Excmo. y Rvdmo. señor obispo de la diócesis, doctor don Abilio del Campo; excelentísimo señor gobernador militar, don Ramón Morales; excelentísimo señor gobernador civil, representado por el secretario general, señor López Urizarna; ilustrísimo señor presidente de la Excma. Diputación Provincial, don Agapito del Valle; ilustrísimo señor alcalde de la capital, don Julio Pernas, y el consiliario de la Cáritas diocesana, Rvdo. señor don Paulino Oliván.

Después de unas breves palabras del Rvdo. señor Oliván, que expresó la gratitud de la Cáritas diocesana y de los católicos logroñeses en general al señor Benavides por la deferencia que había tenido para responder con la mayor prontitud y la mejor generosidad a la invitación que se le había hecho para que hablara en nuestra ciudad, comenzó su anunciada disertación el conferenciante, el cual fué saludado por el público con muchos aplausos.

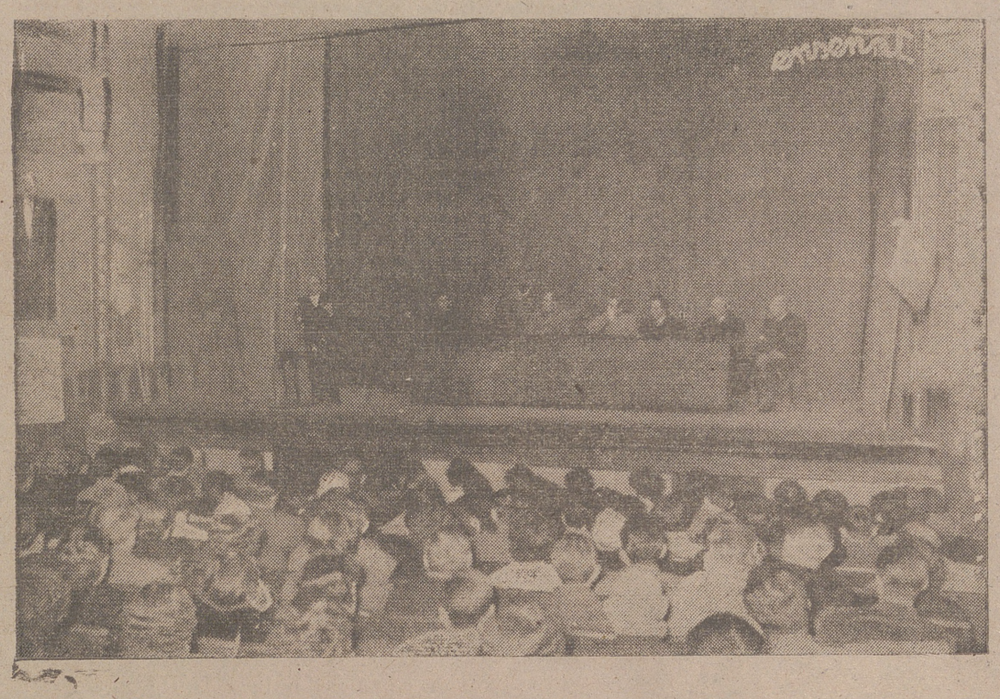

El señor Benavides desarrolló el tema de su conferencia con un acopio de datos, una profundidad de concepto y una galanura de expresión dignas de quien tan alto prestigio oratorio tiene alcanzado y acorde con la gran expectación con que su intervención era esperada por el público logroñés. Rebasaría nuestras posibilidades de espacio cualquier sipnosis que pretendiéramos hacer de cuanto expuso el señor Benavides el domingo en el Bretón. Nos limitaremos, pues, a decir que el orador hizo una certera exposición en primer lugar de los más elevados conceptos que en materia de humanitarismo se podían registrar en las más perfectas civilizaciones orientales y occidentales anteriores al Cristianismo para poner claramente de manifiesto cómo el precepto de la caridad, afirmado en la unidad de filiación de todo el género humano derivada de la unidad de origen y de destino, no tiene precedente en religiones o filosofías anteriores a Cristo, ni admite parangón con cualquier otro sentimiento que con posterioridad a él y al margen de su doctrina haga relación a la convivencia humana, por muy depurados aspectos que ofrezcan de conmiseración, asistencia, filantropía, etc. Hizo el señor Benavides una referencia, abundante en atinadísimas reflexiones, al Sermón de la Montaña señalando cómo jamás la civilización humana pudo ni podrá llegar a mostrar ideario más sublime que el que entrañan las palabras de Cristo en aquella memorable ocasión. El señor Benavides puntualizó que las más altas civilizaciones podían ofrecer rasgos de humanitarismo y hasta alcanzar el grado superior de la justicia, pero nunca elevarse hasta el amor en la sublime concepción del Cristianismo, que lo alimenta en la paternidad universal de Dios, al que todos los hombres pueden invocar como Padre: es decir, que en el Cristianismo se alcanza el grado supremo del amor, porque al prójimo se le ama por Dios y en Dios.

Terminó su disertación el conferenciante, que fué muy aplaudido, destacando la actuación de las Cáritas en orden a la asistencia caritativa del prójimo necesitado.

Finalmente, hizo uso de la palabra nuestro amadísimo prelado, quien expresó en primer lugar la gratitud al señor Benavides, a cuya disertación dedicó grandes elogios. Glosó las ideas expuestas por el conferenciante, profundizando muy elocuentemente en algunos de los conceptos sustanciales que caracterizan a la caridad o amor cristiano. Precisó que la caridad es universal y cabe de todos para todos, señalando la necesidad de que ella presida las relaciones humanas, en los más diversos órdenes. Refiriéndose porteriormente a la caridad en su aspector restringido o de asistencia al necesitado o menesteroso, encareció la conveniencia de centralizar los esfuerzos y ayudas mediante los adecuados organismos parroquiales y el diocesano, es decir, la Cáritas diocesana, para obtener los más eficaces resultados. La caridad —dijo el señor obispo— es amor y es claro que al amor no se le pueden poner límites ni controles; por eso no se trata de excluir a nadie ni extirpar las iniciativas ni las actuaciones de nadie, sino que, dadas las circunstancias de la vida actual, es preciso procurar garantizar en todo lo posible por medio de esos organismos parroquiales y diocesano la más amplia asistencia a los que verdaderamente están necesitados de ella.

El auditorio aplaudió con gran entusiasmo las palabras del prelado, con las que se dió por terminado el acto.

ANGINAS TOS RONQUERA
CARAMELOS
ALTOX PENICILINA

La grasa, enemiga de la salud

Por Joe Jones

La ciencia diética está dedicando su atención en estos últimos tiempos a la grasa, que aparte de ir en detrimento de la figura, y en especial de la línea Dior, es un resuelto enemigo de la salud y la longevidad. Las últimas investigaciones indican que las personas obesas tienden a comer más productos grasos que el común de la gente. En su alimentación entra una mayor cantidad de salsas, mantequilla y crema. Esto no sólo aumenta el número de calorías injeridas, dice el doctor Ancel Keys, profesor de Higiene Fisiológica de la Universidad de Minnesota, sino que hace mayor el porcentaje de colesterol en la sangre. El colesterol, que es una substancia grasa, deposita su excedente en las paredes de las arterias originando a la larga afecciones cardíacas en la coronaria.

En los Estados Unidos, Inglaterra, España, Italia, Suecia y Africa del Sur se han realizado estudios sobre la alimentación y la incidencia de las enfermedades del corazón. En países tales como los Estados Unidos y Suecia, donde las dietas ricas en grasas, se ha probado que hay más cantidad de colesterol en la sangre y que los casos de afecciones a la coronaria son mayores. En cambio, en Africa del Sur, que es donde se consume menos grasa, esos porcentajes son los menores de todos. Las enfermedades de la coronaria son poco frecuentes en Italia, con excepción de la región del valle del Po y Bolonga, donde se come en exceso.

Otros investigadores han establecido una importante relación entre la comida y el peso, tendentes a poner en claro si el enriquecimiento de la harina mediante el agregado de vitaminas y minerales aumenta el contenido de calorías del pan.

Esta cuestión es de gran importancia debido a que cada vez son más los países que adoptan el método de enriquecimiento de la harina, como se viene haciendo en los Estados Unidos desde 1941.

En beneficio de las personas a quienes preocupa el asunto de las calorías, los laboratorios de Merck y Compañía de Rahway, Nueva Jersey, donde fué sintetizada por primera vez la vitamina B-1 (thiamina), manifiestan decididamente que el empleo de esta vitamina y de otros agregados nutritivos no añade una sola caloría al pan o a los cereales.

Muchas dietas para reducir el peso están incluyendo ahora el pan por su alto valor nutritivo y sus cualidades de alimentar sin engordar. En los Estados Unidos, una institución llamada Cámara del Alimento y la Nutrición del Concejo Nacional de Investigaciones, señala que media rebanada de pan proporciona un tercio de las proteínas necesarias diariamente, la mitad de la thiamina necesaria, de un quinto a un sexto de la riboflavina y casi la mitad de la niacina.

En los últimos tiempos se han hecho muchos estudios para determinar la eficacia de las dietas para la reducción del peso basadas en la reducción de la sal o en su total eliminación. A este respecto, la Sociedad Médica de Illnois ha dado la voz de alarma advirtiendo sobre el peligro de alterar el equilibrio de sal en el organismo, con el añadido de que lo único que se consigue reduciendo el consumo de sal es provocar una falta de agua, pero no de tejidos.

El sodio y el cloro elementos que forman parte de la sal, son necesarios para las funciones normales del cuerpo explican los médicos de esa sociedad, y también lo es el iodo que interviene en las sales todas.

El oro robado a los españoles

De una crónica que, desde su corresponsalía en Madrid para algunos diarios de provincias, ha escrito Joaquín Arrarás, reproducimos lo siguiente:

«En el último Consejo de Ministros se ha acordado denunciar los pagos que pueda hacer en el extranjero la URSS con oro depositado en Moscú por el Gobierno rojo español en 1936. Sobre la salida de este dinero se ha escrito bastante, por parte de los que intervinieron en la expoliación.

Indalecio Prieto, en una conferencia que pronunció en Méjico, puntualizó fechas, número de cajas con oro en barras o amonedado y personas que intervinieron en el desvalijamiento. Hace pocos meses se ha publicado un libro que contiene cartas de Francisco Largo Caballero a su colega Enrique de Francisco, socialista conspicuo. El libro en cuestión se titula «Mis recuerdos», y en una de las cartas se lee: «Negrín, ministro de Hacienda en el Gobierno que formé —escribe Largo Caballero—, solicitó del Consejo de Ministros autorización para sacar el oro del Banco de España y llevarlo a sitio seguro, sin decir adónde. España —añade Largo Caballero en la página 203— era la tercera nación en cuanto a garantías de oro depositado en el Banco de España. Como primera medida lo trasladó a los fuertes de Cartagena. Luego, temiendo un desembarco, decidió trasladarlo fuera de España. ¿Dónde?. No había otro lugar que Rusia, país que nos ayudaba con armas y víveres». En esta afirmación se descubre la complicidad de Largo Caballero, el cual agrega: «Y a Rusia se entregó. Me consta que llegó íntegro y sin dificultad. De ese oro se pagaba todo el material que enviaba Rusia, a cuyo efecto se abrió una cuenta corriente. También se utilizaba lo necesario para otras compras, cuyas operaciones se hacían con un Banco de París, situado en la Avenida de la Opera. Las cartas para las extracciones teníamos que firmarlas Negrín y yo. Firmé —dice Largo Caballero— dos o tres. Después, sin darme explicaciones, las firmaba solamente Negrín. ¿Cuánto se ha gastado de ese oro durante y después de la guerra?. ¿Qué oro quedó?. Eso lo sabrá Negrín, quien, aunque se le ha reclamado reiteradamente, aún no ha dado cuenta a nadie».

El líder socialista prosigue su carta de esta manera:

«Dos o tres veces que pregunté por Negrín (Largo Caballero era jefe del Gobierno) me dijeron que estaba en el extranjero. Para esas salidas no había pedido permiso ni advertido nada a la Presidencia del Consejo. Yo guardaba silencio, suponiendo que había ido a resolver asuntos relacionados con los gastos de material de guerra y que debía guardar secreto. Después supe que se marchaba con pasaporte falso, con nombre supuesto, en magnífico automóvil y acompañado de señoras con quienes no tenía ningún parentesco y que había estado en París y Londres».

En la pandilla gubernamental, Negrín era el «gangster sin escrúpulos, de espíritu aventurero y donjuanesco», como le denomina el autor de las cartas».

E. LOPEZ ROMERO, S. L.

ALMACENES DE FERRETERIA

Resultado del sorteo de regalos celebrado el día 9

1.er premio: UNA MOTO "VESPA", al número 22.561

2.º " UNA LAVADORA ELECTRICA, al número 21.996

3.º " UN JUEGO DE BATERIA DE COCINA, al número 14.845

Los poseedores de estos números pueden pasar a recoger los regalos en nuestros almacenes

MIGUEL VILLANUEVA, 7

Las figuras de la composición mundial, en Madrid

Paul Hindemith y Luigi Dallapiccola

Por Antonio Fernández Cid

En menos de un mes, los madrileños que siguen de cerca la actividad musical han podido conocer a dos figuras que ocupan lugares de excepción dentro del cuadro general de compositores contemporáneos: Luigi Dallapiccola y Paul Hindemith. Ya sé que para muchos de mis lectores, para cuantos consideran leso pecado, ataque intolerable al buen gusto musical, toda excursión que rebase límites de antemano trazados—los románticos, para unos; Debussy, Ravel para los más generosos—estas visitas carecen de interés y los conciertos suponen servidumbres que no hay por qué sufrir. Respeto los gustos más dispares a los propios. Incluso no siento rebozo al confesar el mesurado modernismo de los que profeso. Mas, con todo, estimo necesario, natural, obligatorio que se dé cabida en los programas a las obras actuales y se depare la más reconocida y cordial atención a los compositores que abandonan el camino trillado y se empeñan con valentía en buscar nuevas fórmulas y utilizar lenguajes en consonancia con el tiempo que nos ha tocado vivir: no puros calcos de aquellos empleados años, siglos atrás por verdaderos genios que alcanzaron cimas inasequibles y que, no se olvide, también parecieron a los inmediatos destinatarios de sus frutos, atrevidos, inhóspitos, ininteligibles. Lo que no quiere decir que juzgue tan fácil dar con Bethoven, Wagner o Ravel. Lo que sí admite la posibilidad de que algún día surjan. Esperanza que justifica la prueba y estimula el afán de conocerlo todo.

La disonancia, el dodecafonismo; el lenguaje contrapuntista, el que todo lo fía en la evasión y la bruma sonora... Sinceramente: todo lo escucho con interés, a veces hasta con embeleso. Todo, menos la música concreta sucesión de ruidos que, una vez lo dije en mi sección madrileña, como «ABC» carece de crítico de señales acústicas yo no me encontraba en condiciones de enjuiciarla con objetividad.

* * *

Luigi Dallapiccola, el primer dodecafonista de Italia. Paul Hindemith, que, inmediatamente después de Strawinsky—para muchos en su altura—, goza de renombre y primacía universal: huéspedes madrileños. Se impuso la movilización. Dallapiccola e Hindemith fueron traídos por Radio Nacional de España. Sus conciertos, retransmitidos a todo el país, a través de varios programas. No he de comentar los suyos con detalle, sino de brindar una impresión general en torno a los autores y su estética.

Luigi Dallapiccola confiesa que su camino se vió trazado el día que descubrió el «Pierrot Lunaire», de Schiemberg. Menuda la estampa, gris el cabello, nervioso y reposado a la vez paseante infatigable mientras charla, es, todo él, una contradicción, una mezcla extraña: toca la música de Beethoven y nos sorprende con la suya muchas veces ininteligible se diría un burgués plácido y de pronto, cambia la mirada, enloquece la expresión; es amable y altanero; fácil y difícil para la entrevista...

—El dodecafonismo—dice—recoge la angustia de nuestros años; hace en notas el drama del presente; no puede ser una música optimista; al menos, hasta el momento, no ha podido serlo, porque la vida no fué alegre.

Odón Alonso, los Coros de Radio Nacional, Gaspar Cassadó, los pianistas Garra y Tordesillas, fueron vehículos, con el propio autor, de un programa en que los «Cantos de Cautividad» nos impresionaron con fuerza. Música hermosamente angustiada, tremenda; las voces se ven apoyadas por ráfagas sonoras de arpas, pianos y percusión—únicos fundos instrumentales—. Se piensa en el impresionismo sin poesía, con latido trágico. Las salmodias, los recitados, los diseños sonoros que ondulan y se desvanecen, poseen fuerza tal que lo incomprensible deja de serlo, incluso para el oyente que carece del hábito preciso, en general, para el disfrute de esta música.

En cambio, las piezas para piano, los tres fragmentos para cello, sin acompañamiento alguno, resultan por completo duros, innecesariamente crueles.

—Se discutieron mucho cuando fueron estrenadas...

Y Dallapiccola confiesa que no tiene en Italia buena Prensa. Dice, con naturalidad, que no a todos les gusta su música; promete seguir, pese a ello, por el camino emprendido, y demanda, ilusionado:

—¿A qué horas está abierto el Museo? Lo que más me interesa es gozar la oportunidad de ver sin prisas las maravillas de Goya...

El público madrileño cooperó, como los intérpretes magníficos, a que el recuerdo no se empañase. Hubo largos, cálidos aplausos. Mas, ¿no sentiría el dodecafonista, el cantor del drama, de la angustia, la desilusión de una tan placentera reacción general?

* * *

Paul Hindemith vino en circunstancias particularmente difíciles a Madrid. La Orquesta Nacional tocaba el viernes y el domingo con Klecki, un director espléndido. Dos ensayos el sábado, uno el domingo, luego del concierto, uno más el lunes, antes de la sesión que el propio compositor había de conducir, resultaban demasiadas obligaciones, siquiera fuesen pocas las pruebas para el repertorio difícil. Hubo momentos incómodos en que la sonrisa del gran músico se reemplazó por un gesto muy amistoso. Todo, al fin, llegó a término feliz. Se dió en el Palacio de la Música el concierto, y el público tuvo para Hindemith, desde la última salida el «podium», ese aplauso, más que considerado, entusiasta, que su historial merecía:

Claros los ojos, pronta la sonrisa, limpios el rostro y el cráneo, agudo en el comentario, amabilísimo, simpático, sencillo, claro de ideas, el respeto previo le sucede pronto la estimación personal. Una conversación con él constituye para el crítico un regalo cierto. Hindemith dice cosas de interés, y las dice bien. Abandona el tema personal y aborda, con decisión, otros musicales genéricos. Define la inspiración:

—Algo—nose sabe qué—viene a nosotros—no se sabe de dónde—y ahí crece—no se sabe cómo—hasta tomar forma sonora—no se sabe por qué—...

Y se extiende en consideraciones:

—Las ideas llegan, como curvas sonoras, a cualquiera, incluso al profano. Lo difícil es saber mantenerlas, primero; desarrollarlas, más tarde. Por eso ha de recomendarse al músico un esfuerzo tenaz para aumentar sus medios técnicos, que siempre serán insuficientes...

¡La técnica de Hindemith! ¡Qué asombro! Su obra nos admira nos abruma, nos sobrecoge siempre, a fuerza de maestría. No siempre, en cambio, nos emociona. La recia dumbre, la seguridad del discurso, la soltura con que se produce a través de las sendas complejas del contrapuntismo, la firmeza de sus formas, enraizadas en la más clásica tradición, con el ejemplo de Juan Sebastián Bach, no impide el léxico modernísimo, la disonancia y el acento, la inflexión que no enternece, pero que mantiene expectante al auditor.

Que no enternece... En las canciones de «La Vida de María», sobre los poemas de Rilke, sí. El titán de la pedagogía musical, el maestro dominador se dulcifica. Y los resultdos hablan a nuestros sentimientos. En la «Armonía del Mundo», no. Pero ¡es tanto el poder, tan soberbia la lección!

Consuelo Rubio, la Orquesta Nacional, prestaron concurso al director. La soprano triunfadora con este mismo programa en Buenos Aires, ratificó el éxito en su propio país. Exito merecido por la musicalidad y el timbre delicioso de su voz.

Y Hindemith pudo abandonar Madrid, disipadas ya todas las sombras, con el júbilo de verse comprendido por un público tan juvenil como vibrante.

Dos figuras mundiales. Esta vez, Radio Nacional acertó. La Orquesta Nacional anuncia la próxima visita de Strawinsky. En este Madrid, tan poco dado a la novedad, corren vientos de optimismo para los que nos revelamos ante la machacoñería de un repertorio que, además, no siempre se escucha en versiones de rango. Y claro es que el reproche no se dirige a la primera corporación sinfónica patria, que en sus conciertos mantiene un nivel envidiable. Pero no sólo de Mozart, Beethoven y Brahms vive el hombre. La pimienta de Hindemith, la mostaza de Dallapiccola, ¡son tan recomendables! ...

(Exclusiva para NUEVA RIOJA—Prohibida la reproducción).

La lengua y la nostalgia

Por Alberto Insúa

Cada vez que me alejo de España, retorno a ella más español que antes. Podría pensar que se trata de un modo de espejismo espiritual formado por la distancia y la imaginación que idealiza mis recuerdos. Y resulta que no es así, pues al hallarme de nuevo en la Patria reconozco que en ninguna parte del mundo son más firmes mis ideas y más espontáneos mis sentimientos, como si más allá de los límites de España no me sintiera del todo «yo mismo», cohibida o mermada mi libertad interior por las trabas de otro idioma, de otro clima, de otras costumbres.

En la América austral, de donde vuelvo ahora, después de cien días de estancia en tres naciones de origen ibérico —Brasil, Uruguay y Argentina—, la muralla del idioma sólo se levantó ante mí, inexpugnable, en la primera de estas naciones, pues si entiendo al oído la lengua portuguesa y su lectura no me resulta difícil, no me decido a producirme en ella en la conversación, temeroso de incurrir en equívocos dislates.

En el Uruguay y en la Argentina, como en todos los países de Hispanoamérica, es decir, desde la frontera Norte de Méjico hasta el Cabo de Hornos, el español peninsular, en este asunto del idioma, sólo tropieza con leves dificultades, que consisten en giros y locuciones propias de cada comarca, en vocablos que provienen de las lenguas aborígenes y en la penetración en el habla popular de diversos extranjerismos. En Méjico, Cuba y Venezuela, verbigracia, influye el inglés de los Estados Unidos. En la Argentina se construyen muchas oraciones con la sintaxis francesa y son numerosos entre el vulgo los italianismos.

Con todo, en esa América que suele llamarse latina por los que cierran los ojos ante la realidad histórica, las variantes lingüísticas con respecto al castellano de la Península no son mayores que las que se observan entre las distintas regiones españolas.

En lo que se refiere al lenguaje literario —en periódicos y libros—, los grandes escritores de la América hispana mantienen el brillo y la fortaleza del idioma cuyo primer estatuto trazó Nebrija en su gramática inmarcesible.

En consecuencia, como es muy verdad que «hablando se entiende la gente», en toda la América de formación hispánica mi espíritu no necesita el postizo de otro idioma, pues siempre, por grande que sea la soltura con que lleguemos a hablarle, se notará que no es el que aprendimos en el regazo materno.

¿Quiere esto decir que en mis días pasados en el Brasil, el Uruguay y la Argentina haya sentido yo, más o menos aguda, la nostalgia de España, esa que el Padre Feijóo consideraba un achaque de los hombres débiles?

No tanto. Pero sí que, en ningún momento, llegó a borrarse o atenuarse en mi recuerdo la figura de España y que, en mis horas de soledad, nada me complacía tanto como leer páginas de nuestros autores clásicos del Siglo de Oro y del que yo llamo de Plata, el XVII, en el cual floreció ese gran benedictino que desde la ventana de su celda abarcó, manteniéndose en su integridad hispánica, todo el paisaje de la cultura de su tiempo.

Sí, es Feijóo quien nos enseña a convertir el achaque sentimental de la nostalgia en un impulso de la pasión patriótica, que en América —y en mi caso— se manifiesta en una acción por la palabra y por la pluma ejemplarizadora del genio de España, al cual deben esas naciones el don magnífico de la lengua en que discurren y se expresan, aunque no falten los que la corrompen por ignorancia o por envidia.

(Exclusivo para NUEVA RIOJA. Prohibida la reproducción).

Buscará los restos de la Carabela "Santa María"

NUEVA YORK, 10.—Un inventor norteamericano, Edwin Link, presidente de la línea aérea «Link Aviation Incorpogated», proyecta una búsqueda científica de los restos de la carabela «Santa María», de Cristóbal Colón. Piensa utilizar un detector de metales de su invención, propio para localizarla, aun cuando se hallen recubiertos por coral, pues supone que las reliquias de la «Santa María» se hallan recubiertas de él. Hará la tentativa a partir de abril próximo, con una embarcación dotada de equipo electrónico de considerable valor.—(Efe).

SGCB2021

DEPORTES

Por DEL CAMPO

El Barcelona, que venció en Sarriá, en solitario por positivos

El Madrid empató en Las Palmas y el Málaga venció en Mestalla

La Leonesa ganó en Coruña y reafirma su posición de primero

Con los dos puntos que el Barcelona ha conseguido en campo de su rival regional, el Español, pasa a situarse en cabeza por positivos —más once—, en tanto el Madrid, que sólo logró uno de los buenos en Las Palmas, se queda con más diez. Los dos acentúan ya lucha "personal", pues el Atlético de Bilbao, derrotado en Vigo (con sus más siete) y el Valencia, que dió la sorpresa al dejarse sorprender por el Málaga en Mestalla (con más dos), quedan al margen en la lucha por el título. Milagro sería...

Hacia abajo se reparten ahora el farolillo rojo por negativos el Santander, el Español y el Alavés, quedando el Málaga con un menos cuatro que le abre camino a las esperanzas de salvación.

* * *

En nuestro grupo de Segunda, sólo la Leonesa logró puntuar en campo extraño, con lo que da un mentís a su pretendida baja forma. A estas alturas cuenta ya con nueve de los envidiables, tres más que su inmediato seguidor, el Gijón, que al no puntuar en Eibar se mantiene en más seis. Muy difícil va a ser impedirle el ascenso automático.

Por los puestos para Liguilla de ascenso la lucha sigue igual. Con un punto menos de los robustos que el Gijón, están nuestro Logroñés y el Baracaldo; y el fortísimo Oviedo, próximo visitante de Las Gaunas, amenaza muy seriamente con sus cuatro de optimismo.

Por retaguardia, Sestao y Avilés son los que están en posición más negra (menos siete cada uno). Y en casi negra el Juvenil —menos seis— y el España Industrial —menos cinco—.

Resultados y Clasificaciones

PRIMERA DIVISION

Hércules-Real Sociedad	4—1
Sevilla-Valladolid	5—1
Alavés-Coruña	2—1
Español-Barcelona	2—4
Celta-At. Bilbao	1—0
At. Madrid-Santander	3—1
Valencia-Málaga	0—2
Las Palmas-Real Madrid	1—1

	J.	G.	E.	P.	F.	C.	P.
R. Madrid	18	12	4	2	45	15	28
Barcelona	18	12	3	3	44	23	27
At. Bilbao	18	8	7	3	45	23	23
Valencia	18	9	2	7	44	32	20
Sevilla	18	9	2	7	43	34	20
Hércules	18	7	5	6	30	31	19
Celta	18	6	6	6	34	33	18
Valladolid	18	7	3	8	32	33	17
R. Sociedad	18	5	6	7	35	35	16
Coruña	18	7	2	9	33	38	16
Las Palmas	18	6	4	8	27	41	16
Español	18	5	5	8	25	29	15
At. Madrid	18	6	3	9	29	42	15
Alavés	18	6	3	9	26	42	15
Málaga	18	6	3	9	23	40	12
R. Santander	18	5	1	12	25	50	11

proteja su dentadura y purifique su garganta con
LICOR del POLO
HIGIENE DENTAL PERFECTA

(Grupo primero)

Oviedo-Lérida	2—0
Avilés-Osasuna	4—0
Baracaldo-Ferrol	3—2
Sestao-España Industrial (Jugado el jueves)	1—1
Juvenil-Leonesa	2—4
Zaragoza-La Felguera	4—1
Eibar-Gijón	3—1
Cardiel-LOGROÑES	5—1

	J.	G.	E.	P.	F.	C.	P.
Leonesa	18	12	3	3	43	17	27
Baracaldo	18	11	3	4	29	18	25
R. Oviedo	18	11	2	5	38	18	24
LOGROÑES	18	10	3	5	36	27	23
R. Gijón	18	8	6	4	29	22	22
Zaragoza	18	9	2	7	40	26	20
Eibar	18	8	2	8	33	33	18
La Felguera	18	6	6	6	28	29	18
Lérida	18	6	5	7	23	29	17
Osasuna	18	7	2	9	28	31	16
Ferrol	18	6	3	9	20	34	15
Cardiel	18	5	4	9	27	39	14
Juvenil	18	3	8	7	28	44	14
Avilés	18	6	1	11	29	38	13
Sestao	18	5	3	10	26	35	13
España I.	18	1	7	10	10	27	9

(Grupo segundo)

Extremadura-Tenerife	2—0
Granada-Levante	4—0
Castellón-Sabadell	4—0
Jerez-San Fernando	5—1
Tarrasa-Linense	5—0
España Tánger-Betis	3—1
Jaén-Badajoz	3—1
Murcia-At. Tetuán	3—0

	J.	G.	E.	P.	F.	C.	P.
Alcoyano	18	12	1	5	48	22	25
Jerez	18	10	4	4	44	23	24
At. Tetuán	18	11	2	5	32	25	24
Granada	18	11	1	6	37	18	23
España Tánger	18	8	6	4	29	28	22
Betis	18	8	4	6	34	28	20
Jaén	18	8	4	6	40	35	20
Castellón	18	8	2	8	33	33	18
Extremadura	18	7	4	7	33	35	18
Badajoz	18	8	1	9	29	44	17
Tarrasa	18	8	2	8	34	33	16
Sabadell	18	6	4	8	30	31	16
San Fernando	18	5	3	10	30	42	13
Tenerife	18	6	1	11	19	31	13
Linense	18	4	2	12	24	56	10
Levante	18	3	3	12	26	42	9

TERCERA DIVISION

Anaitasuna-CALAHORRA	0—2
Izarra-Elgóibar	2—0
Azkoyen-Tudelano	4—0
Mondragón-Villafranca	5—0
RECREACION-Peña Sport	5—1

	J.	G.	E.	P.	F.	C.	P.
Tudelano	18	13	2	3	37	21	28
Elgóibar	18	11	3	4	51	23	25
Villafranca	18	9	2	7	25	27	20
Mondragón	18	9	2	7	36	24	19
RECREACION	18	7	4	7	43	40	18
Peña Sport	18	5	6	7	27	38	16
Anaitasuna	18	5	5	8	24	33	15
Izarra	18	5	5	8	21	26	13
CALAHORRA	18	6	1	11	22	46	12
Azkoyen	18	3	4	11	19	30	10

Por 1-5 perdió el Logroñés en Mieres

Buen partido pese al barro y la lluvia

El Caudal ya no es el débil de principios de temporada

El gol blanquirrojo lo consiguió Arguiñano

(Crónica especial para NUEVA RIOJA de «Moncho», cronista deportivo de «La Voz de Asturias»)

Se le temía fundadamente al equipo del Club Deportivo Logroñés. Su buena clasificación y el trabajo que siempre ha dado a los de Mieres pesaba en el ánimo de los aficionados, que vislumbraban una difícil tarde para su equipo en la lucha contra los hombres de Ortúzar. Era, pues, un partido que estaba muy poco claro, aun cuando las actuaciones realmente soberbias que está teniendo el Caudal en estos últimos tiempos le hacen ser un equipo completamente distinto de aquel cuadro deshilvanado y flojo de los comienzos de temporada. El Logroñés, que venía, como era lógico y natural, con esperanzas muy fundadas de puntuar y asegurarse más en la tabla clasificadora, se encontró con un gol enorme que influyó decisivamente en el resultado del encuentro. Sin embargo, hubo un momento crucial en el partido cuando el equipo riojano acortó distancias y puso el tanteador en un angustioso 2-1, difícil para el Mieres, pues los visitantes demostraron en todo momento y más en éste que iban a por el empate. Pero llegó el descanso y el Caudal salvó el bache a plena satisfacción. En la reanudación del juego, el equipo logroñés siguió buscando el empate, y caso de llegar podría tener consecuencias funestas para el Caudal, pero este equipo, con un tiro de Carlos, magnífico pero con gran fortuna, dada su elaboración empalmando a volea un pase de un compañero, puso el tanteador en un 3-1, que era muy difícil de igualar y mucho más de remontar.

COMO ACTUARON UNOS Y OTROS

El Logroñés no llegó a convencernos como en los días que le vimos vencer al Avilés en la Exposición. Esta vez lo encontramos más lento y sin tanto brío. Quizá la marcha del tanteador los desanimara un poco. En la puerta, Eusebio, ágil como siempre, aunque en el segundo gol pudo hacer algo más por evitarlo. En la defensa, García, Oyón y Turón se defendieron como pudieron de aquellas avalanchas que eran los ataques caudalistas, mientras que en la línea media, Emery y Glaría II fueron hombres que cubrieron mucho terreno y desarrollaron una labor magnífica. En ambos tiene el Logroñés unos formidables valores para futuras empresas. Saben jugar y tienen unas endiabladas condiciones físicas, circunstancias éstas de que hizo gala todo el equipo constantemente. En el ataque, Fermín hizo un juego más bien defensivo, y los extremos, Arguiñano y San Emeterio, rápidos e incisivos, pero estuvieron bien contenidos por los laterales caudalistas. El interior Juanjo y el delantero centro, Artabe, como todo el equipo, con un entusiasmo grande y muy trabajadores. En resumen, un Logroñés que era temido y que salió fuertemente derrotado. En realidad, el marcador tuvo mucha importancia en el desarrollo del juego, sobre todo en los primeros momentos del partido.

Del Caudal, bien su portero, buena y contundente su defensa, formidable la línea media, con un Juan Francisco muy en forma; estupenda la delantera, que ya no es la línea de principios de temporada.

GOLES, ARBITRO, ALINEACIONES

A los 27 minutos se marcó el primer gol de Monchín. Tira éste una falta, rechaza la defensa y el balón va nuevamente a Monchín, quien pasa rápido a Llanesa, que tira muy rápido, batiendo a Eusebio.

A los 31 minutos, Carlos tira a puerta, rechaza Eusebio y el mismo Carlos profundiza a la red.

A los 41 minutos, un avance riojano es recogido por Arguiñano, y de un tiro colocado bate a Guillermo, consiguiendo de esta forma el gol logroñés.

En el segundo tiempo, apenas iniciado el juego, se marca el tercero para el Caudal, que, a nuestro juicio, ha tenido vital importancia en el desarrollo del juego. Fué como consecuencia de una volea que empalmó Carlos: el mejor gol de la tarde.

A los 18 minutos, Cholín aprovecha un pequeño lío ante la puerta y marca el cuarto.

Y cuando faltaban pocos minutos para terminar, Cholín logra el quinto y último gol.

El arbitraje del señor Cabredo, con errores técnicos y sin autoridad.

A principios del segundo tiempo se lesiona el portero, siendo sustituído por el reserva.

El campo de juego estaba en pésimas condiciones por el agua caída. Sin embargo, tanto los locales como los visitantes realizaron un juego rápido y ligado, dando al partido una gran emoción, pues todo el encuentro ha resultado muy bueno. La niebla también fué muy intensa, en algunos momentos dificultando el juego.

Alineaciones.—Logroñés: Eusebio; García, Oyón, Turón; Emery, Glaría II; Arguiñano, Juanjo, Artabe, Fermín y San Emeterio.

Caudal: Guillermo; Alvarito, Núñez, Armendáriz; Juan Francisco Llanesa; Monchín, Cholín, López, Carlos y Requeira.

El domingo en Las Gaunas

Recreación, 5; Peña Sport, 1

Se jugó con furia sobre un barrizal bajo lluvia persistente

Marcaron: Rufo (2), Fausti, Amador y Vallepuga

Fué la tarde del domingo una de las peores para animar a presenciar un partido de fútbol. La constante lluvia y la seguridad de que el campo tenía que estar en condiciones pésimas para realizar juego, invitaba poderosamente a no ponerse en camino de Las Gaunas. Por ello sólo se desplazaron los aficionados, aficionados, la llamada afición sana, que por cierto, enterita, tuvo cabida bajo techado.

El campo, como ya se sabía, tenía el aspecto de un pequeño pantano fangoso. Y, sin embargo, agradó el encuentro. Gustó porque los dos equipos, con gran amor propio, se emplearon con muy buena furia a lo largo de todo el tiempo, sin importarles los resbalones, la pesadez tremenda del terreno y el «plomo» de la pelota, e incluso, lo que parecía imposible, se realizaron unas cuantas jugadas meritorias. A ese agrado contribuyó también el balón, que, jugando por su cuenta, con frenazos imprevistos o patinazos, burlaba con harta frecuencia, imparcialmente, a unos y otros.

Dado el estado del terreno y la fortaleza de que hizo gala el Peña Sport, puede decirse que nuestro «Recre» se superó a sí mismo. Casi siempre llevó la iniciativa, dominó con bastante holgura y tuvo decisión y habilidad ante puerta. El portero, Pablo, que debutaba, salió airoso, luciéndose especialmente en espectaculares y prácticas salidas a pies de los delanteros. Seguro el trío defensivo —Eguizábal, Remón, Paco— destacando por su incontenible brío. Los volantes —Antonio y Amador—, admirables por su bregar incansable, por su ir a por todas las pelotas en amplia jurisdicción, y por empuje inteligente hacia adelante, sobresaliendo en el hacer de Amador su buena situación para tiro de atrás a puerta, colocación que fué premiada con un magnífico tanto. En ambos medios y en Parra, se sentó fundamentalmente el triunfo recreacionista, pues si los jóvenes medios contenían con coraje y con coraje se imponían hacia campo contrario, Parra fué el gran enlace. Bueno, Parra, ahteayer, nos brindó la mejor demostración de la clase que tiene, de esa clase que se impone al barro, al agua, etc... Con garbo, estilo y tesón hizo avanzadas en el infame campo, realmente maravillosas. El engarzó de atrás, el distribuyó juego venciendo a «los elementos». En fin, que Parra es, cuando quiere, un jugador de mayor categoría de la que se cree él mismo. Rufo, en el centro del ataque, otra vez el gran «peleador», fogosísimo y noble en los instantes finales de las avanzadas. Fausti, pese a su poco peso, cumplió por su envidiable codicia, no pudiendo cumplir como en terreno seco. Angelito, que por lesión de Devesa pasó a interior izquierda, dijo que lo mismo que vale para retaguardia puede valer para fuerza de choque. Y Vallepuga, aunque obtuvo un tanto, fué la «oveja negra», pues salvo el remate fácil a gol, prefirió estar sumándose al escaso número de espectadores.

El Peña Sport, que luchó con brío, dió señales de ser uno de los fuertes del grupo. El volante Asurmendi y los interiores Echarri y Garro, destacaron. Tal vez es muy posible, en campo en condiciones, hubiera sido mejor la labor del Peña.

El arbitraje del señor Munguía, del Colegio Guipuzcoano, regular. Tuvo grandes aciertos en interpretar el Reglamento, pero a veces fué corto de vista. Tomás y Jiménez le auxiliaron bien en las bandas.

DETALLES

Peña Sport alinea a Estremera; Iglesias, Gutiérrez, Ymirizábal; Hurtado, Asurmendi; Velasco Echarri, Rodeles, Garro y Tejlar.

Y el «Recre» a Pablo; Eguizábal, Remón; Antonino, Amador; Vallepuga, Parra, Rufo, Angelito y Fausti.

Nada más puesta la pelota en juego se registra un avance recreacionista, centro de Vallepuga y remate de Angelito, que por casualidad logra desviar a Gómez la defensa.

Amador se mete y chuta bien, quebrando en última instancia la defensa a corner.

Minuto 20. En pleno acoso local, chuta Fausti raso, rechaza la defensa, vuelve a coger el extremo y en nuevo empalme a ras de barro consigue el primer tanto.

25 minutos. Amador aprovecha un pase hacia atrás de su vanguardia y tira desde fuera del área, raso y esquinadísimo. Segundo gol.

Peligroso tiro del Peña, que Pablo, bajo los palos, rechaza admirablemente.

A los 6 minutos de la segunda parte se produce una combinación

(Pasa a la página siguiente)

El periodista Tavares da Silva, nuevo seleccionador de fútbol de Portugal

LISBOA, 10.—Ha sido nombrado nuevo seleccionador nacional de fútbol el periodista Tavares da Silva, redactor del «Diario de Lisboa» y «El Norte Deportivo», de Oporto.

Fué el único seleccionador que logró para Portugal, en su historia futbolística, una victoria sobre España, por cuatro a uno, en Lisboa. En la actualidad es entrenador del Sporting.—(Alfil).

CARAMELOS DE MALVAVISCO
COMBATA LA TOS Y LA GRIPE
CON LOS LEGITIMOS DE
LA PAJARITA

Quiniela ganadora

PRIMERA DIVISION

Hércules-Real Sociedad	1
Sevilla-Valladolid	1
Alavés-Coruña	1
Español-Barcelona	2
Celta-At. Bilbao	1
At. Madrid-Santander	1
Valencia-Málaga	2
Las Palmas-R. Madrid	x

SEGUNDA DIVISION

Castellón-Sabadell	1
Jerez-San Fernando	1
Tarrasa-Lucense	1
E. Tánger-Betis	1
Jaén-Badajoz	1
Murcia-At. Tetuán	1

La próxima jornada

PRIMERA DIVISION

R. Madrid-Hércules.
R. Sociedad-Sevilla.
Valladolid-Alavés.
Coruña-Español.
Barcelona-Celta.
Santander-Valencia.
At. Bilbao-At. Madrid.
Santander-Valencia.
Málaga-Las Palmas.

(Grupo primero)

Logroñés-Oviedo.
Lérida-Avilés.
Osasuna-Baracaldo.
Ferrol-Sestao.
E. Industrial-Juvenil.
Leonesa-Zaragoza.
La Felguera-Eibar.
Gijón-Caudal.

(Grupo segundo)

At. Tetuán-Extremadura.
Tenerife-Granada.
Levante-Castellón.
Sabadell-Jerez.
San Fernando-Tarrasa.
Linense-E. de Tánger.
Betis-Jaén.
Badajoz-Murcia.

Calendario de la selección nacional de fútbol

Inglaterra en mayo, en Madrid

MADRID, 10. — En la temporada actual, la selección nacional de fútbol jugará los siguientes encuentros:

Grecia "A"-España "B", el 13 de marzo, en Madrid; Francia - España, 17 de marzo, en Madrid; Inglaterra-España, 18 de mayo, en Madrid; Luxemburgo-España (juveniles), el 12 de junio, en Luxemburgo, y Suiza-España, 19 de junio, en Berna.—(Alfil).

* * *

MADRID, 10.—El próximo jueves se reunirá con los miembros directivos de la Federación Española de fútbol el seleccionador nacional, a fin de cambiar impresiones sobre formación y fechas de entrenamiento de los seleccionados que intervendrán en los próximos encuentros internacionales. Antes del primer partido internacional que se celebrará en el próximo mes de marzo, se jugarán tres encuentros de entrenamiento-preparación de la selección española, frente a equipos extranjeros.—(Alfil).

La fase de ascemso a Segunda División

Ha terminado la fase preliminar de la Tercera División de Liga, y con arreglo a los datos que obran en nuestra Redacción, después de los resultados de ayer, facilitamos a continuación la lista extraoficial de los equipos que en cada uno de los grupos han quedado clasificados para la fase de ascenso a Segunda División.

Son, en total, treinta y dos equipos, que se dividirán en cuatro grupos de a ocho clubs cada uno, ajustados por proximidad geográfica. Son los siguientes:

Grupo primero: Arenal y Pontevedra.

Grupo segundo: Langreano y Torrelavega.

Grupo tercero: Burgos e Indauchu

Grupo cuarto: Tudelano y Elgóibar.

Grupo quinto: Arenas de Zaragoza y Binéfar.

Grupo sexto: Gerona y Manresa.

Grupo séptimo: Tarragona y Tortosa.

Grupo octavo: Mallorca y Constancia.

Grupo noveno: Alcoyano y Mestalla.

Grupo décimo: Elche y Eldense.

Grupo undécimo: Cádiz y Algeciras.

Grupo duodécimo: Ubeda e Iliturgi.

Grupo décimocuarto: Ceúta y Melilla.

Grupo décimocuarto: Don Benito y Emeritense.

Grupo décimoquinto: Europa Delicias y Salamanca.

Grupo décimosexto: Plus Ultra y Rayo Vallecano.

—oOo—

MADRID, 10.—Según nos informan en la Real Federación Española de Fútbol, hasta mañana no se facilitará el calendario de ascenso a Segunda División, en el que tomarán parte los 32 equipos clasificados en los distintos grupos de la Tercera División, divididos en cuatro grupos, ajustados con arreglo a la mayor proximidad geográfica.—(Alfil).

PELOTA

Barberito no jugó el domingo en Vergara

Pese a haber anunciado en nuestro número del domingo la reaparición de Barberito en un sugestivo encuentro en el Frontón Municipal de Vergara, el de Baños, a última hora, comunicó su imposibilidad de actuar por padecer lesión en una mano. Mala suerte, pues, persigue a Abel San Martín, que ya lleva numerosas fechas sin poder hacer su salida a la cancha.

Tampoco su hermano José Mari, el tercero, se desplazó a la villa de Vergara. ¿Tardarán mucho en reaparecer?

Santoral. Guía de ayunos y abstinencias. Agenda de la Sección Femenina de Falange editada para el año 1955.

APUESTAS MUTUAS

YA HAY 40 DE CATORCE Y 4.400 DE TRECE

MADRID, 10. — Hasta las nueve y media de la noche, y en la primera jornada de escrutinio de las Apuestas Mutuas Deportivas Benéficas correspondientes a la jornada del domingo pasado, nueve de enero, han aparecido cuarenta boletos máximos acertantes de catorce aciertos y cuatro mil cuatrocientos de trece aciertos.—(Alfil).

En Azcoitia

Calahorra, 2; Anaitasuna, 0

Decididamente hay motivo en serio para sentirse optimistas con nuestro equipo, que lleva ya cuatro partidos seguidos, y de ellos dos fuera de su campo, invencido. Y no es mucho alardear si ahora afirmamos que por fin se ha conjuntado bien el equipo y Pipo cuenta con unos subordinados capaces de levantar definitivamente la afición deportiva en Calahorra.

Tras un brillante partido en Azcoitia (Guipúzcoa), se trajo dos puntos positivos sin que los de allí lograsen mojar un tanto. Y jugaron bien unos y otros; y hubo entusiasmo por ambas partes; y se practicó buen juego; y nuestros muchachos estuvieron incansables; y los del Anaitasuna no tuvieron suerte para engañar a nuestro guardameta, Amador, que hizo uno de sus mejores partidos, haciéndose aplaudir de aquel público entusiasta y simpático.

En el primer tiempo fué logrado un tanto por el Calahorra, marcado por el delantero centro, Ruiz. Y en el segundo tiempo, el gran Benito logró el segundo.

No presenciamos el encuentro, pero quienes nos lo cuentan hablan con entusiasmo del gran encuentro presenciado y tienen optimismo para coger y dejar.

Terminó la primera fase de la competición, en la que ha ventilaba el posible ascenso. De este grupo ha destacado el Tudelano, que jugará la Liguilla de ascenso a Segunda División.

Ahora seguirá la fase más interesante para nosotros: la de permanencia en categoría nacional. Y ya ven nuestros lectores cómo los últimos éxitos de nuestro equipo nos hacen pensar en que escalaremos puestos en la tabla de clasificación hasta colocarnos, no sólo en la zona templada, sino a buena altura, para que no haya lugares a dudas y el Calahorra continúe definitivamente en Tercera División.

Los aficionados están ya tranquilos y animados. Pero es necesario apoyar bien a nuestro club, que si no ha hecho más y lo bueno lo ha hecho al final... quizá todos tengamos la culpa de no haberle prestado el apoyo material y moral que le es indispensable. De modo, que nunca es tarde si la dicha llega. Y para que nada puedan echarnos en cara, apoyemos todos al Club Deportivo Calahorra para que su directiva pueda coronar fielmente su gestión. Por Calahorra y por el deporte ¡Aupa el Calahorra!

MARCADOR

CUESTA DE ENERO

PARA AGOTAR EL PRECIO HACER ESTA GRANDIOSA LIQUIDACION

Zapatos de hombre «CANADIENSES», Chaira la humedad y el agua, los de			35'50 a 14'95
» niño	»	»	16'00 a 8'50
» señora	» elegantísimos	»	31'30 a 18'50
Botines señora	» charolados	»	75'00 a 25'00
» »	» CANADIENSES	»	114'00 a 45'00
» niña	» tejanos	»	47'60 a 24'00
Espadrillas YEMBRA, las de			45'00 a 38'50
» gire esponja, las de			37'00 a 19'50
» punta primera, niño, las de			10'70 a 3'95
Botas de riego, industriales y pesqueras, las de			117'00 a 45'00

Botas de fútbol, hierro, botas acuáticas avión, zapatos de material, señora, caballero y niño, y toda clase de zapatillas en la grandiosa liquidación que hasta el 31 de enero hace la CASA mejor surtida.

OCHOA — Sagasta, 25

SGCB2021

DEPORTES

Por DEL CAMPO

Partidos de Primera División

SEVILLA, 5
VALLADOLID, 1

SEVILLA.— Nada más comenzar, resulta lesionado Saso y le sustituye Venegas. Comienza dominando el Sevilla, y a los 21 minutos, Ramoni consigue el primer gol a pase de Arza. Cinco minutos más tarde hay un centro de Ramoni, rechaza la pelota Araujo y Ayala remata de cabeza, esquinado, obteniendo el segundo. Se incorpora Saso a su puerta. A los 38 minutos, Arza cede un balón magnífico a Araujo y éste marca el tercer tanto.

En esta fase final del primer tiempo el dominio es alterno, y a los 43 minutos, Araujo corre el campo, se coloca ante Saso y de un gran tiro marca el cuarto gol.

En el segundo tiempo, a los 5 minutos, Saso hace una salida y lesiona a Araujo. A los 11 minutos, Arza recoge un pase de Ayala, tira y logra el quinto gol.

Finalizando el encuentro, el delantero centro vallisoletano, a pase de Timi, consigue el tanto del honor para el Valladolid.

El conjunto castellano conquista el dominio del campo y los visitantes se crecen y buscan el camino del gol, pero no lo consiguen.

El arbitraje de Zariquiegui, bueno.

ALAVES, 2
CORUÑA, 1

VITORIA. — Arbitró bien, Azón.

El primer tiempo termina con dos goles a favor del que local, aunque pudieron ser más de haber tenido suerte sus delanteros en el remate.

En la segunda parte se inicia el juego con parecidas características, presionando y moviendo mucho el juego el Alavés, siendo excesivamente premioso el Coruña, en un campo con tantas dificultades—por la lluvia—para lanzar el balón. El meta forastero hizo paradas magníficas para salvar situaciones de gran peligro. Buena prueba de su formidable actuación fué que se le aplaudió en diversas ocasiones.

Después de los veinte minutos de este tiempo, el Coruñés reaccionó, entró muy bien, permitiéndose marcar un gol y presionar en varias ocasiones con gran insistencia.

Ante esta indecisión en el marcador, el encuentro se puso interesante en algunos momentos y hasta emocionante, luchando todos enamoradamente para lograr diferentes, a la hora del recuento de goles.

Los tantos se marcaron por el orden siguiente: A los 15 minutos de la primera parte, un avance del Alavés, que no puede cortar la defensa, da origen a una salida de Otero, y en un barullo entre éste y sus contrarios, queda la puerta desamparada y Pilson marca. A los 33, centro de Ibarra, que Wilsen lo transforma en el segundo, de espléndido remate.

El Alavés tiró tres saques de esquina y uno el Coruña. En el segundo tiempo, a los 20 minutos, logra escapar Pahiño, pero la vigilancia ejercida sobre él continuamente no le permite jugar a sus anchas y, en última instancia, sale Berasaluce, quien no pudo evitar que clavara el balón en las mallas.

Cinco corners lanzó el Alavés y cinco el Coruña en este segundo tiempo.

El equipo local jugó bien, aunque flojeó en algunos momentos. El debutante Aitor no defraudó. El equipo gallego jugó lento, actuando con ligero desconcierto por la pesadez del terreno.

VALENCIA, 0
MALAGA, 2

VALENCIA.— A la media hora de juego, Pahuet recibe un pase adelantado de Lasa y avanza acosado por Monzó. Ya dentro del área y cuando se disponía a tirar, recibe un empujón que le derriba al suelo, en el mismo momento en que Timor iniciaba la salida. El árbitro pita penalty y el juego se detiene para que sea atendido Pahuet, que en el choque ha recibido un golpe en la cabeza, y sangrando es retirado del terreno. Resulta con una ceja abierta. Lanza el castigo Romero y Timor, en una magnífica parada, despeja el peligro.

Durante diez minutos, el Málaga juega con diez hombres.

En la segunda parte se notan ciertos nervios en los jugadores locales, que se lanzan bruscamente al ataque, y durante unos minutos presionan muy fuerte la meta contraria, pero el Málaga, defendiéndose con mucha serenidad y acierto, aleja todos los balones. A los 21 minutos, Lasa recibe un balón de Pahuet en un momento en que todo el Málaga estaba a la defensiva. Avanza rápido perseguido por la defensa valencianista y cuando sale del marco de meta, envía la pelota por un ángulo a las mallas, marcando el primer tanto del Málaga que significó un gran entusiasmo en sus jugadores. El Valencia vuelve al ataque, pero sus jugadas son impresiones. A los 17, en falta, quien entrega a Marcet, que venía adelantado al mismo Cela. Este recoge y se interna solo para lanzar un disparo al ángulo y establecer el empate.

ra tirar raso y marcar el segundo gol. El Valencia se viene abajo y se llega al final en medio del descontento del público, que increpa al equipo local.

Por el Málaga, aunque en conjunto todos hicieron un gran partido, hay que destacar a Pahuet, Borera y Méndez.

Del Valencia no se salvó nadie.

HERCULES, 4
REAL SOCIEDAD, 1

ALICANTE. — Arbitró, discretamente, Gardeazábal.

Terreno blando por la lluvia caída. Los locales jugaron un gran partido, pues pese a formar varios suplentes, se derrochó entusiasmo en todo momento. Tuvo, además, el acierto de abrir el cerrojo de la Real en los primeros minutos del encuentro, como consecuencia de un fuerte disparo de Xirau, que batió irremisiblemente a Bagur. En el minuto 27, Mascaró, en un tiro cruzado, marca el segundo, y a los 36, el árbitro sanciona con una falta a la Real que, lanzada por Ernesto, se transforma en el tercer gol del Hércules.

En el segundo tiempo, y a los 20 minutos, el dominio del Hércules es completo y la Real se entrega. En el 12, centra Mascaró y Xirau, de fuerte tiro, marca el cuarto. Faltando escasos minutos, Laguardia logra el tanto de la Real.

Como destacados en el Hércules, todos sus jugadores, sobresaliendo Rodríguez.

De la Real, Ontoria.

CELTA, 1
AT. DE BILBAO, 0

Arbitró Arqués, que dirigió bien la contienda.

Ambos conjuntos comienzan el juego, moviéndose sobre un pésimo terreno, con mucho entusiasmo y coraje.

A los 26 minutos, el Celta marcó su gol, en un despeje largo de Lolín, que cabeceó Mauro a Cerdá, pero Etura rechaza de tijera. El balón es recogido rápidamente por Azpeitia, quien tira a puerta y bate a Carmelo.

A la media hora de juego, un tiro de Uribe rebota en un poste, formándose un gran lío. Remata Arieta fuerte, y otra vez el travesaño rechaza la pelota fuera.

Al salir en la segunda parte, el Atlético se lanza a una continuada ofensiva, logrando tres corners seguidos. El dominio bilbaíno se hace más acusado, mientras que las líneas de cobertura céltica, apoyadas por los interiores, se mantienen replegadas. Mediado el tiempo, el Celta realiza algunas incursiones, pero el potente Atlético vuelve a imponerse. En el último minuto, bajo una lluvia torrencial, Mauro está a punto de marcar.

Casi todos los jugadores actúan en medio del campo céltico, que mantiene con gran energía la ventaja de su gol.

LAS PALMAS, 1
REAL MADRID, 1

LAS PALMAS.—Arbitró Rivero, imparcialmente.

El juego discurrió alterno en la primera parte, sacándose cuatro corners sobre cada puerta. Terminó con empate a cero.

Apenas comenzada la segunda mitad, se registran varios ataques locales, y a los diez minutos se produce el tanto a favor de los canarios, en una jugada después de un corner, que aprovecha bien Ignacio para tirar fuerte, a media altura, entrando el balón por el lado contrario al que se encontraba Alonso.

El júbilo en el campo es indescriptible, y a continuación hay un profundo ataque del Madrid. Los extremos canarios están a punto de marcar en medio de la confusión que se origina en la puerta madrileña, pero, finalmente, Navarro salva una peligrosa situación.

El juego es ahora más rápido, y los momentos de peligro se suceden también más intensamente. El Madrid no se entrega y realiza peligrosas escapadas. En una de ellas, a los 38 minutos, avanza Muñoz, que envía un centro cerrado sobre el marco canario. Entran al remate Olsen y Pérez Payá, cuando Pepín saltaba por el balón. Hay un gran lío y la pelota cae a los pies de Molowny, que consigue el gol, situado casi debajo de los palos. Los jugadores canarios protestan, alegando que el meta Pepín fué sujetado por varios jugadores madridistas, pero el árbitro concede gol, que es el empate a uno. A los 40 minutos hay otro momento de gran peligro para el Madrid, cuando Ignacio tira un fuerte disparo y Alonso lo detiene bajo la línea del gol.

ESPAÑOL, 2
BARCELONA, 4

BARCELONA.— Arbitró Iturrioz, discretamente.

A los dos minutos de juego, Segarra entrega un balón a Mauchán, quien, sin parar, cruza el esférico a las mallas. A los 17, en falta quien entrega a Marcet, que venía adelantado al mismo Cela. Este recoge y se interna solo para lanzar un disparo al ángulo y establecer el empate.

El Barcelona, a los 35, en pase de Bosch a Manchón, marca. Manchón tira sin intención y al intentar despejar Gámiz, desvía la pelota con el hombro a la red.

A los siete minutos de la segunda parte, Kubala envía un balón a Segarra, que está solo, y éste tira a gol, desviado, pero en el mismo momento se cruza Gimeno, que envía la pelota a su red, lográndose así el tercer gol barcelonista.

Oswaldo, en claro fuera de juego, marca un tanto que anula el árbitro, pero al minuto 27 hay un centro bombeado de Villaverde a Kubala, éste cede a Manchón, quien tira a gol y consigue el cuarto tanto barcelonista. En un corner que saca Marcet a los 32 minutos, sale mal Ramallets y Gámiz a meta batida, tira desde lejos y logra el segundo tanto españolista.

AT. DE MADRID, 2
SANTANDER, 1

MADRID.— Actuó el colegiado Soler Llop.

A los 15 minutos de juego, en un ataque atlético, la defensa del Santander incurre en corner. Lanza Miguel y Escudero cabecea el balón a la red. A los 38 minutos, el Atlético incurre en igual falta y el saque de Magritas lo remata Vázquez de cabeza, estableciendo el empate.

En la segunda parte, Molina, a los 30 minutos, desde cerca, remata un pase de Escudero y marca el segundo para el Atlético. A los 34, Miguel, después de un buen servicio de Molina, logra el tercero.

El campo estaba en pésimas condiciones, lleno de lagunas, e incluso a los dos minutos de comenzado se suspendió, para cubrir una boca de drenaje al descubierto.

Técnicamente, el encuentro dejó mucho que desear, aunque el campo no permitía florituras de ningún género ni siquiera para guardar bien el equilibrio. Encuentro competido y con una primera parte de mayor dominio santanderino, bien llevado por Aisúa. En la segunda, el Atlético continuó con su coraje y afán de victoria desconocidos, lo que les permitió dominar intensamente.

En los primeros minutos de este tiempo, Goyo hizo una arriesgada salida para impedir una peligrosa internada de Collar, que llevaba sello de gol, al mismo tiempo que Gómez se cruzaba, chocando portero y defensa. Goyo salió fuertemente lesionado y tuvo que ser retirado del campo por la Cruz Roja. Ortega cubrió la puerta.

El domingo en Las Gaunas

(Viene de la página anterior)

por el ala izquierda de los forasteros, quedando al final el balón, tras varios frenajes y patinazos, a pies de Garro, que obtiene de manera imparable el gol del honor de los navarros.

Minuto 15. Parra mete largo y en profundo a Rufo, por el centro; se lanza el arlete blanquirrojo salvando a la defensa, y cruza a media altura el tercer gol para su equipo.

Paco salva a corner un tiro marca «gol hecho».

Parra realiza tres grandes jugadas que no terminan en gol por muy poco.

Minuto 30. Centro de Fausti, raso, pasa el balón ante puerta, y Vallepuga fusila a placer el cuarto tanto.

Minuto 41. Parra se mete por la banda izquierda para lanzar muy habilidosamente sobre puerta; Rufo empuja a la red, ayudando por fuerza del barro, un defensa, a que se ponga el marcador en 5-1.

El Recreación sacó ocho corners. Y otros ocho el Peña Sport.

Españoles repatriados

CEUTA, 10.—Se encuentra en este puerto, procedente de América, el buque español «Marqués de Comillas». A bordo viajan numerosos españoles repatriados de distintas naciones de América del Centro. Los repatriados se muestran encantados de hallarse de nuevo en España, y expresan su agradecimiento al Gobierno del Caudillo por las facilidades que les ha dado para regresar a la Patria. El barco saldrá mañana rumbo a La Coruña.

Centrales de energía atómica en Canadá

OTTAWA, 10.—El ministro de Comercio, D. Howe, ha manifestado hoy en la Cámara de los Comunes que en breve se iniciarán los trabajos para la instalación de centrales de energía atómica para uso doméstico. Añadió que un cierto número de empresas han sido invitadas ya a que sometan sus ofertas en relación con el desarrollo de estos servicios. —(Efe.)

Partidos de Segunda División

ZARAGOZA, 4
LA FELGUERA, 1

ZARAGOZA.—Embarrado el campo y lluvia pertinaz, se practicó poco buen fútbol. No obstante, el equipo aragonés demostró ser superior técnicamente. Aun con el 4-1 puede decirse que sigue sin convencer el ataque zaragocista. El partido se jugó con nobleza.

El primer gol lo consiguió Gil, de penalty (a los ocho minutos); el segundo, Urcelay, de cabeza (16 minutos); el tanto de La Felguera fué obra de Fausti, a los cuarenta minutos. A los 17 minutos de la segunda parte aumenta la diferencia Dimas, y Urcelay marca el cuarto a la media hora, reafirmando un triunfo que en principio se ofrecía difícil por la cerrada defensiva asturiana.

AVILES, 4
OSASUNA, 0

AVILES.—Partido irregular. Varias faltas en el área que el árbitro Tomás López no quiere ver. Pese a esto, el Avilés logró su primer tanto de penalty. Los restantes fueron marcados por Mandi y Moro (2).

OVIEDO, 2
LERIDA, 0

OVIEDO.— La lluvia que cayó durante todo el día, dejó el campo impracticable. Media entrada.

Desde el comienzo se impone el equipo local, y a los 12 minutos, a la salida de un corner, Toni II, de cabeza, marca el primer gol. A los 30, falta contra el Lérida que lanza Falín, y se transforma en el segundo gol.

La segunda parte tuvo características iguales. A los 13 se lesiona Alov, que se retira. Sin más variaciones finalizó el partido.

EIBAR, 3
GIJON, 1

EIBAR.— Diecisiete minutos de juego. Avance de Igoa-Arzanegui y tiro de éste que trata de interceptar el defensa Sierra con tan mala fortuna, que introduce el balón en su propia meta. Avanco gijonés y Cateleido aprovecha una salida en falso de Eda y marca el gol del empate.

En el segundo tiempo ataca el Eibar, y a los 16 minutos, centra Guridi e Igoa no tiene más que empujar el balón para marcar el segundo gol. Cuando había transcurrido escasamente un minuto, Lara, desde lejos, lanza un buen tiro y es el tercer tanto. Más tarde, la defensa del Gijón incurre en penalty. Tira Achúnia la falta y Adiano magníficamente. Sida.

JUVENIL, 2
LEONESA, 4

LA CORUÑA.—Fútbol rápido con signo contrario para ambos conjuntos en cada tiempo. Guillén empalmó un tiro raso que se coló al fondo de la red. El tanto es protestado por los forasteros por estimar que el balón había entrado por el costado de la portería. El árbitro consulta con el juez de línea, y concede el gol. Nueve minutos antes del final, Guillén en una jugada oportuna, marca el segundo gol coruñés.

En el segundo tiempo, Vallejo remata un pase de Chas y marca el primer gol forastero. A los 17 se saca un corner contra el Juvenil. Chas, de cabeza, marca el segundo para su equipo, y a la media hora, aprovechando un fallo de Acuña y sus defensas el mismo jugador logra el tercero. Ocho minutos antes del final, Vallejo burla la salida del meta y marca el cuarto.

BARACALDO, 3
FERROL, 2

BILBAO.—Tuvo que batallar el conjunto local para sacar el partido adelante, pues el Ferrol no fué adversario fácil en ningún momento. 33 minutos del primer tiempo y el Ferrol marca su primer gol por medio de Tonín. A los 18 del segundo, el Ferrol fué sancionado con penalty. Tira Goyo y marca el gol del empate. Cuatro minutos después, Cortázar, a pase de Onain día y de buen disparo, marca el segundo local, pero a los 25, Chillón saca un corner y el portero baracaldés intenta el despeje. Tonín, desmarcado, marca el empate de nuevo. A los 36 minutos, Onaindía lo deshace y marca el tanto de la victoria local.

Desde Miranda

En la mañana del domingo, en el estadio municipal de Andúbar, se jugó el partido de desempate entre los productores de las empresas Agrometal y Quibasa. Antes de comenzar el encuentro hubo cambios de banderines. La lluvia no cesó durante los 90 minutos.

El resultado final fué de 2-0 a favor de Agrometal, conseguidos por Aparicio y «Pontonte». Por Quibasa, destacó su portero y Gaspar, y por Agrometal, Montejo, Aparicio y Curiel, éste el mejor de los veintidós.

Una vez terminado el encuentro, el director de Quibasa obsequió a los jugadores de ambos conjuntos.

NOTA DE LA FEDERACION CICLISTA

Clasificación de los corredores nacionales

Para Bahamontes el trofeo de la U. V. E.

MADRID, 10.— La Federación Nacional de Ciclismo ha facilitado la siguiente nota: Esta Federación Nacional, estudiadas las diversas circunstancias que concurren en el estado actual de nuestro ciclismo y teniendo igualmente en cuenta el papel y cometido que nuestros corredores han de desarrollar en la próxima temporada, dentro y fuera de nuestro país, ha hecho el reajuste de corredores respecto a las categorías que los mismos han de tener en el transcurso de la temporada de 1955-56, clasificación realizada más bien atendiendo a la verdadera actuación en los últimos tiempos de los nombres en ella incluidos, si bien, como es lógico, se ha tenido presente para su cambio o inmovilización de categoría, los ingresos económicos y clasificaciones obtenidas por los mismos en las distintas pruebas celebradas y su categoría internacional, clasificaciones que en su día servirán de base para posibles selecciones, formación de equipos, etc. sin que ello quiera decir, por ser prematuro en principio de temporada, que solamente los incluídos en la categoría superior tengan acceso a la posibilidad de figurar en selecciones de tipo internacional.

Clasificación de corredores para 1955:

Profesionales:

Francisco Alomar, Antonio Barrutia, Salvador Botella, Miguel Bover, Gabriel Company, Mariano Corrales, Victorio García, Antonio Gelabert, Vicente Iturat, Dalmacio Langarica, Jesús Loroño, Francisco Martín Bahamontes Francisco Massip, José Pérez Llácer, Miguel Poblet, Emilio Rodríguez, Manuel Rodríguez, Bernardo Ruiz, Alberto Sent, José Serra, Guillermo Timoner, Andrés Trobat y Hortensio Vidaurreta.

Primera aspirante: Miguel Chacón, Juan Espín, Julio San Emeterio, Antonio Timoner, Oscar Elgueazábal, Miguel Gual, Gabriel Saura, José Escolano, José Mateo y José Segu.

Segunda aspirante: Ponciano Arbeláiz, Juan Bibiloni, Pablo Coscolluela, René Marigil, Francisco Moreno, Miguel Vidaurreta, Cosme Barrutia, Juan Calcho, Juan Escolá, Jaime Montana, Tomás Oñaederra, Antonio Beltrán, Jorge Claos, Joaquín Filba, Carmelo Morales y Aniceto Utset.

Primera independientes: Salvador José Dámaso, Senén Mesa, Santiago Mostajo, Víctor Ruiz, Julio Berti, Juan Campillo, Adolfo Cruz, Ricardo Ferrándiz, Jesús Morales, Rafael Murall, José Saura, Senén Blanco, Antonio Castell, Joaquín Dámaso, José Berrendero Herrero, Jesús Moriones y Luis Navarro.

Formación de equipos de clubs o marcas: En virtud de cuanto antecede, se ha hace presente para general conocimiento, las normas a que han de atenerse los clubs o marcas para la formación de equipos y que son las siguientes:

a) Ningún equipo de club o marca podrá fichar para la presente temporada un número de corredores incluídos en la categoría de profesionales, superior a cuatro.

b) Para el fichaje de corredores incluídos en otras categorías, no existe limitación.

c) Todo club o marca que forme equipo de corredores considerados como profesionales, tendrá la obligación, de formar un equipo de ocho corredores, como mínimo, de la categoría de amateurs, sin cuyo aprobación y conformidad por esta Federación Nacional la formación del equipo profesional.

d) Tanto en la formación de equipos profesionales como de amateurs, los clubs o marcas tendrán, como requisito indispensable, el envío conjunto de los respectivos contratos, ateniéndose a las cláusulas reglamentarias, para su previa aprobación y conformidad por esta Federación Nacional de Ciclismo.

e) Todos los corredores que firmen un contrato con clubs o marcas han de estar en posesión de la vigente licencia federativa.

f) Siguen en vigor todas las cláusulas dictadas por esta Federación referentes a selecciones de corredores efectuadas por la misma.

Trofeo U. V. E. 1954: Esta Federación Nacional de Ciclismo, verificado el escrutinio de los sobres lacrados remitidos por las respectivas Federaciones regionales con as propuestas para la concesión del trofeo de la U. V. E. 1954 y hecho el recuento de votos, le ha correspondido al corredor Federico Martín Bahamontes, con diez votos.

Obtuvieron también votación cada uno de los corredores siguientes: Poblet, Alomar, Bernardo Ruiz y Salvador Botella.

Concesión de medallas conmemorativas de bodas de plata: Esta Federación Nacional de Ciclismo, para premiar la constancia de las entidades ciclistas afiliadas, ha concedido las medallas de plata conmemorativas de las bodas de plata (veinticinco años de existencia ininterrumpida) a las siguientes entidades: Peña Ciclista Pueblo Nuevo, Peña Ciclista Manresana Club Ciclista Gracia y Deporte Ciclista Barcelona, correspondiente al año 1954».

Dos notas curiosas

SE HUNDIERON LOS DOS

LADNER (Columbia Británica), 10.—Un automóvil y una embarcacinó han chocado en el río Fraser. Ambos se hundieron. El inverosímil accidente se produjo al despistarse un automóvil y caer al río, chocando con una embarcación. El golpe fué tan fuerte que el barco se partió en dos y se hundió junto al automóvil. El ocupante del vehículo, Frank Wilson, logró salir del interior del coche cuando éste se hundía. No ha habido que lamentar desgracias personales.—(Efe).

SU HERMANA ES AUN MAS VIEJA

GARDNER (Massachussetts), 10.—La señora Nelia L. Lloyd ha cumplido hoy cien años. La primera felicitación la ha recibido de su hermana Lucía, que tiene 102 años.—(Efe.)

Exportaciones españolas a Turquía

BARCELONA, 10.—Zarpó rumbo a Estambul el vapor «Adana», de las líneas marítimas turcas, con un considerable cargamento de exportaciones españolas para aquel país. Entre los pasajeros figura el teniente coronel Sebahattin Eeguin, que hasta ahora desempeñó el cargo de agregado militar en la Embajada de Turquía en España, y que regresa a Ankara para incorporarse a su nuevo destino. También embarcaron en el «Adana» varios estudiantes marroquíes del Protectorado español, que se dirigen a Siria para realizar un viaje de estudios.

Próxima boda de príncipes

LISBOA, 10.— La Casa de Humberto II de Saboya anuncia que, en sencilla ceremonia en la iglesia parroquial de Cascaes, se verificará el día 12 de febrero el enlace matrimonial de la princesa María Pía—hija del desterrado monarca—con el príncipe Alejandro de Yugoslavia.

El idilio de los contrayentes se anudó en el crucero que a bordo del «Agamennon» hicieron últimamente un centenar de augustas personalidades invitadas por los reyes de Grecia.—(Efe)

Pruebas del petrolero «Campóo»

SANTANDER, 10.—En el Sardinero se han celebrado esta tarde las pruebas de velocidad y consumo del nuevo petrolero de la CAMPSA «Campóo», construído en los astilleros de esta capital. Las pruebas, que han dado magnífico resultado, han sido presenciadas por el comandante de Marina, don Aquiles Vial, en representación del subsecretario de la Marina Mercante. El «Campóo» es un buque tanque de 2.911 toneladas, con un motor de mil caballos de fuerza, tipo «Diesel», de cinco cilindros, de construcción nacional, con una caldera auxiliar cilíndrica. Mide el barco 78 metros de eslora, por 12'46 de manga y 5'87 de puntal. La quilla fué puesta en diciembre de 1952.

ENTRETENGASE VD.

TRAICIONAR ES

EVA PERON (Argentina)—Los socios del Club de los Solteros de esta ciudad se hallan desalentados por la traición de que se ha hecho reo el que hasta hace poco era su presidente, el periodista José Aníbal Liñera, quien acaba de contraer matrimonio, y precisamente con una joven que también pertenecía al club.—(Efe.)

EL EJEMPLO

Un periódico sueco había invitado a sus lectores a que le enviasen ensayos sobre la temperancia. Un joven lector recibió el segundo premio por su artículo sobre los beneficios de la sobriedad. El laureado acaba ahora de atraer la atención de sus conciudadanos, pero en una forma inesperada: ha sido detenido por embriaguez.

CEREBROS PILOTOS

Unos cerebros electrónicos que están siendo construídos en los Estados Unidos, serán capaces, dentro de dos años, de resolver, en el lugar del piloto, la mayor parte de los problemas planteados por la navegación, el control de los motores y el bombardeo.

CORAZON CALABRES

Cuando a los veinte años quiso contraer matrimonio con su novia, Terencia Cento, antes de ir a los Estados Unidos a buscar fortuna, el joven calabrés Francesco Longo, fué rechazado por los padres de ella. Partió jurando que volvería con millones y que se casaría con su Terencia. Francesco, fiel a su promesa, acaba de desembarcar en Calabria, donde ella seguía esperándole. Ambos son septuagenarios: desde que se separaron han transcurrido cincuenta años.

(De «L'Illustre», de Lausana)

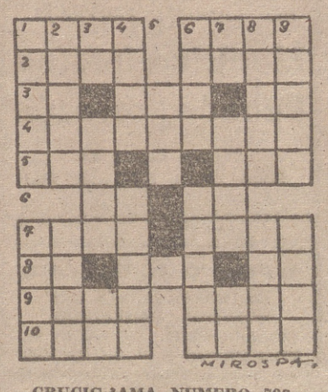

CRUCIGRAMA NUMERO 700

HORIZONTALES. — 1: Anillos. Aposento. — 2: Cavidad grande. Segundo califa de los musulmanes. — 3: Al revés, símbolo del masurio. Entregar. Regala. — 4: Golosos. — 5: Tuesta. Fiera. — 6: Símbolo del sodio. Al revés, símbolo del molibdeno. — 7: Estimar. Roedor. — 8: Símbolo químico. Eleva. Desinencia verbal. — 9: Labrad. Figura geométrica. — 10: Papagayo. Valle pirenaico.

VERTICALES. — 1: Tuéstala. Al revés, sacerdote budista del Tibet. — 2: Aconsonantas. Mahometano. — 3: Al revés, símbolo químico. Rocío milagroso. Desinencia verbal. — 4: Al revés, chifladas. Seco. — 5: Nombre de mujer. — 6: Al revés, hijo de Afrodita. Al revés, Arácnido. — 7: Al revés, símbolo del masurio. Capital europea. Al revés, letra griega. — 8: Costados. Río de Noruega. — 9: Al revés, se atreverá. Planta aroidea, especie de serpentaria.

SOLUCION AL NUMERO 699

HORIZONTALES. — 1: Unir. Cono. — 2: Lado. Edil. — 3: eD. San. Da. — 4: Majaderos. — 5: Aro. Osa. — 6: Té. iM. — 7: alaM. Maro. — 8: Mo. Ala. As. — 9: Adán. Niza. — 10: Sota. Arar.

VERTICALES. — 1: Uiema. Amas. — 2: Nadar. Lodo. — 3: Id. Jota. aT. — 4: Rosa. Emana. — 5: Ada. — 6: Cené. Imana. — 7: oD. Roma. Ir. — 8: Nidos. Raza. — 9: clasA. Osar.

INDISCIPLINA

Existe en Inglaterra, en Brentwood, una escuela femenina que se ha convertido en el escándalo del país. Las alumnas, todas muchachas comprendidas en edades inferiores a los quince años, pegan a las profesoras, fuman en clase y hacen toda clase de barbaridades. Seis maestras, a la terminación del curso pasado, han presentado la dimisión, y otras cinco se marcharán a principios de este año. La directora de la escuela dice que habrá que expulsar a más de la mitad del colegio, y que la culpa de todo esto la tiene un grupito de alumnas transferidas por una escuela de Hutton, donde, añadió, la disciplina debe ser muy escasa.

(De «Daily Mail», Londres)

NUEVO REMEDIO CONTRA LA ANGUSTIA

El 4.560 R. P., o clorpromacina, recientemente producido por un laboratorio francés, parece obtener resultados sorprendentes en todos los estados mentales en los que la angustia constituye el elemento dominante. Los doctores J. Sigwrabd y M. Henne han tratado con este producto a diez enfermos mentales que padecían delirio crónico, y de los cuales siete eran considerados como incurables.

Su mejoría fué tal, que no se llevó a cabo el internamiento que se imponía. Así, la señora X, afectada desde 1951 por un delirio de persecución y que sospechaba que su marido quería envenenarla, ha visto en 22 días disparse su estado depresivo y desaparecer sus ideas de celos y de persecución.

(De «París-Presse»)

SGCB2021

Información Regional

LA HERMANDAD DE LA SAGRADA FAMILIA DE MIRANDA, INTEGRADA POR FERROVIARIOS, DIO FIN EL PASADO DOMINGO A SUS ACTOS ANUALES

MIRANDA DE EBRO, 10.

HERMANDAD FERROVIARIA DE LA SAGRADA FAMILIA. — Ayer, domingo, finalizaron los actos celebrados con motivo de la festividad de la Sagrada Familia.

A las nueve de la mañana se celebró misa solemne de comunión general, oficiando el R. P. consiliario de la Hermandad de Vitoria y asistiendo las autoridades y jefes locales de la «Renfe».

Durante la misa interpretaron diversos motetes varios miembros de la Hermandad.

Una vez terminado el acto religioso, hubo un desayuno de hermandad en el Restaurante Achuri amenizado por la Rondalla Mirandesa y varios componentes del grupo artístico.

Seguidamente, en el mismo restaurante, se celebró Junta general, y por último se hicieron valiosos regalos a los concurrentes. Como final se cantó el Himno de la Hermandad.

NECROLOGICA. — Ayer falleció nuestro convecino don Antonio Cotelo Campo, empleado de la «Refasa». En la conducción del cadáver se hizo patente el gran número de amistades con que contaba el extinto. Reciban nuestro pésame su esposa, doña Elpida, y sus hijos, José Antonio y Ana María.

SANTO DOMINGO, 10

FALLECIMIENTO Y SEPELIO. —Nuestro estimado convecino don Angel Ascorbe Madrigal falleció inesperadamente, aquejado de una antigua dolencia. El sábado se celebraron solemnes funerales, y ayer, domingo, tuvo lugar la conducción del cadáver al cementerio, con nutridísimo acompañamiento, a pesar de la lluvia, que fué testimonio de las simpatías con que contaba el extinto por su carácter afable. A su viuda, doña Antonia; hijos y hermanos, entre los que se cuenta nuestro amigo el médico odontólogo don Antonio, nuestra condolencia.

NUEVA JUNTA.—El Casino Calceatense celebró su Junta general de fin de año para renovación de la directiva y otros asuntos que figuraban en el orden del día. Aprobados, y previa presentación de candidatos por la Junta saliente, fueron elegidos por gran mayoría los siguientes señores: D. José Morrás, abogado; director de la banda municipal, señor Vallés; don Luis Vázquez, don Efrén Aguilar, don José Ceniceros y don Miguel Angel Sáez.

EL AGUA.—A pesar de hallarnos en pleno invierno, se nota la falta de presión en el agua hace varios días, suponiendo obedezca a avería desconocida. Conviene que, como esperamos, se tomen las medidas pertinentes para el arreglo antes del verano, por los trastornos que ello llevaría consigo.

ENFERMO. — Se encuentra de cuidado el acomodado labrador don Teodoro Mendi, al que deseamos pronto y total restablecimiento.

CINE.—En el Rialto se proyectó «Bahía Negra»; en el Avenida, «Romanza en alta mar» y «Eva al desnudo», y en el Calceatense, «Nariz de cuero» y «Teresa».

VIAJEROS. — Para Madrid, don Luis Benito y don José Flores. A su nuevo destino de Torrelavega, en la «Solvay», la distinguida señorita Concepción Pérez. También a Madrid la señorita María Teresa del Barrio. A Deusto, don Carlos del Barrio (hijo).

NUESTRA SASTRERIA COMPITE CON LAS MEJORES DE ESPAÑA
ROYAL

CALAHORRA, 10.

TRASLADO.—A petición propia, por concurso de méritos, ha sido nombrado director de la banda municipal de música de Carmona (Sevilla) el que hasta la fecha venía desempeñando el mismo cargo en esta ciudad, maestro don Manuel Salinero Rueda.

Por cuanto supone un traslado con notable mejora, felicitamos al amigo, aun cuando esto supone vernos privados de su valiosa intervención al frente de nuestra notable agrupación musical.

Los indiscutibles méritos profesionales del maestro Salinero, su competencia, tanto como director como inspirado compositor, le colocan en puesto donde puede desarrollar mejor aún su labor artística.

Aquí en Calahorra ha estrenado obras que le acreditan como gran técnico, demostrando una técnica y una facilidad poco comunes. Por eso, aun cuando con el natural sentimiento por su ausencia, felicitamos al maestro Salinero Rueda y le deseamos de todo corazón muchos éxitos en su nuevo destino y en su brillante carrera artística.

AGRICOLAS. — Satisfechos se muestran los labradores por la lluvia caída sobre los campos en estos días pasados. No ha sido mucha, pero ha caído constante, con lentitud, entrando bien en las tierras, que se mostraban muy necesitada. Esta lluvia ha sido verdadero regalo para los intereses agrícolas.

Y sigue el buen tiempo, sin temperaturas extremadamente bajas. Continúa la campaña azucarera, aunque ya por muy pocos días. Ha sido muy corta la temporada actual.

NATALICIO. — Con toda felicidad ha dado a luz una hermosa niña en la Clínica del Carmen, primer fruto de su venturoso matrimonio, la joven y bella esposa del practicante en Cirugía don José María Losantos Sáenz.

Deseamos larga y próspera vida a la nueva calagurritana y felicitamos cordialmente a los nuevos padres, abuelos y demás familiares.

BODAS DE PLATA.—Ayer celebraron brillantemente sus bodas de plata matrimoniales don Lino Lahera y doña Victoria Pascual, que al efecto vinieron de Buenos con este motivo, para pasar estas fiestas entre sus familiares.

Hubo un solemne acto religioso en la Parroquia de Santiago, y más tarde los señores de Lahera-Pascual sentaron a la mesa a sus familiares, obsequiándolos con un suculento banquete.

Reciban nuestra felicitación y que Dios les conceda salud para celebrar las bodas de oro con toda clase de venturas.

TORRECILLA EN CAMEROS, 9.

SAGRADA FAMILIA.—Revistió especial lucimiento por todos conceptos la función religiosa celebrada en honor de la Sagrada Familia. Numerosas asociadas se acercaron por la mañana a recibir el Pan de los Fuertes. A las 11 hubo misa solemne con elocuente e inspirado sermón pronunciado por nuestro digno párroco, don Primitivo Sáenz. Un cuadro lleno de matices propios, todo belleza y colorido, fué el que pudimos presenciar en la procesión de niños llevando en andas las urnas con el estandarte correspondiente a cada coro.

Había en el ambiente como una comunicación de sentimientos entre los ángeles y las almas inocentes de niñas y niños. El efecto de la columna en marcha era conmovedor; en las caritas de aquel mundo infantil se pintaba el goce íntimo; llevaban como en triunfo a su Rey, también pequeñito como ellos, al Niño Jesús, y a su Madre Santísima y al glorioso Patriarca.

Bendice, Sagrada Familia, a esos niños y a todas las familias cristianas de este pueblo que se empeñan en seguir tus huellas.

ENFERMO.—Se encuentra delicado de salud el joven estudiante de Medicina Paquito Santaolalla Sanjuán. Mucho celebraremos que su restablecimiento sea pronto una realidad.

ALBELDA, 8.

VISITA AL BELEN.—Para visitar el que la Caja de Ahorros y Monte de Piedad de Zaragoza, Aragón y Rioja tiene instalado en la Casa Cuna del Niño Jesús y presenciar allí una función de cine, fueron trasladados a Logroño en un magnífico autobús 150 niños niños de esta localidad que regresaron encantados de lo que se les hizo ver y de las atenciones recibidas. Fueron acompañados por el delegado de dicha Caja en esta localidad, don José María Cabezón González de Garay.

ELOGIO.—Debe ser dedicado y muy entusiasta a nuestro infatigable párroco, don Anselmo Reinares, por la presentación en el templo de cuadros vivos de escenas de Belén, que ha presenciado entusiasmado todo el vecindario.

EL VILLAR DE ARNEDO, 8.

FESTIVIDADES. — Con fervor religioso y alegría han transcurrido las fiestas navideñas, se ha entrado en el nuevo año y se ha celebrado el día de Reyes. El Ayuntamiento acudió en corporación a los actos acostumbrados. En este último día se hizo la consagración de los niños al Divino Infante, que fué leída por el niño Carlos Ortega, y a continuación el señor cura párroco distribuyó el aguinaldo a 150 pequeñuelos.

CARIDAD.—El canónigo arcediano de la catedral de Zamora don Juan Bautista Jiménez Pujades dejó unas rentas para que fueran empleadas el día de Navidad entre los necesitados, caridad que sirvió de alivio a los incluídos en la lista de Beneficencia.

A ULTRAMAR.—Después de haber pasado una temporada entre los suyos, partieron para Buenos Aires don Pablo Ortega y su señora, doña Julia Barrio. Antes de embarcar remitieron desde Barcelona un artístico Vía Crucis para la Parroquia, que ha sido muy elogiado por cuantos lo han admirado, así como muy agradecido por el vecindario.

NUEVOS CONCEJALES. — Han resultado elegidos don Pedro García, don Antonio Espinosa y don Francisco Ruiz de Carabantes, de quienes se espera una acertada gestión.

DEMOGRAFICAS. — En el año 1954, el movimiento de población fué el siguiente: Nacimientos, 18; defunciones, 8, y matrimonios, 13. En lo que va de siglo es el año en que se han producido menos defunciones.

EL VINO.—Está la venta en período estacionario. Las cotizaciones fluctúan entre 35 y 40 pesetas cántara. La calidad es muy buena, pero no hay demanda.

LA OLIVA.—Toca a su fin la recogida de la aceituna. La cosecha es buena, aunque el tamaño del fruto es pequeño. La almazara de doña Fermina Ochoa será abierta en breve plazo.

LOS QUINTOS.—El número de quince, acompañados de un quinteto de músicos, alegraron las calles. El vecindario se asoció a su algazara. Para festejar la fecha celebraron un animado banquete.

EL REDAL, 8.

NAVIDEÑAS.—Han transcurrido las fiestas de la Navidad. El templo se ha visto lleno de fieles en todas las festividades.

También los cafés y bares y el baile han estado muy animados.

NUEVOS CONCEJALES. — Fueron elegidos don Luis Gil Carrillo y don Eulogio Ocón.

DEMOGRAFICAS.—En el pasado 1954 se han registrado siete nacimientos, cuatro matrimonios y cuatro defunciones.

SUBASTAS. — Para el año 1955 han sido adjudicados: Puestos públicos, a don Gonzalo Ocón; Frontón Gamero, a don Marino Ocón, y huertas del pueblo, a don Manuel del Amo.

ALMAZARA.—En la de la Cooperativa de la Hermandad Sindical de Labradores comenzará dentro de pocos días la molturación de la aceituna.

AFORTUNADOS. — En el sorteo de la Lotería Nacional del pasado día cinco han sido agraciados con «un buen pellizco» el carpintero de ésta don Eugenio Martínez y sus sobrinos Eladio García y José Luis Gil Carrillo, a los que el primero dió participaciones. Enhorabuena.

VILLAR DE TORRE, 8.

DEMOGRAFICAS. — En el finado año de 1954 fueron registrados ocho nacimientos, cuatro defunciones y ocho matrimonios.

CESE Y POSESION.—Ha cesado en la titular del partido el médico don Javier Dulanto, que la ha desempeñado durante 23 años. Era muy estimado y deja un gratísimo recuerdo.

Ha tomado posesión del partido don Angel Santolaya, a quien deseamos tan grata estancia como completo acierto.

Guía Sanitaria

URBINA
CORAZÓN y PULMÓN
M. Villanueva, 2-2.° · Tel. 1717
C. S. P. n.° 48

Eugenio Mz. Iñiguez
Profesor-Jefe de los Servicios de Traumatología y Cirugía Osteo-Articular del Hospital Provincial.
Cirujano-Jefe de Traumatología y Cirugía Ortopédica del Seguro de Enfermedad
Clínica de la Santa Cruz
(CSP 445)

Doctor Ardanza
Riñón y Vías Urinarias
Consulta:
de 10 a 12 y de 4 a 6
Murrieta, 13, 1.° Tfno. 17-92
C. S. P. 52)

Santiago M. de la Riva
Cirujano Jefe de Clínica, por oposición, de Cirugía Ortopédica y Traumatología de la Residencia Sanitaria del S. O. E.
Cirugía general y huesos
D. de la Victoria, 30. Telf 2058.
(CSP 444)

Mz. Aróstegui
MEDICINA INTERNA
D. de la Victoria, 34 1.°
Teléfono 26-40. (C.S.P 329)

A. Sáez Ameyugo
PARTOS Y GINECOLOGIA
RAYOS X
Siervas de Jesús 3 1.° Tlf. 22.
HARO (CSP 151)

A. DIEGO
MEDICO EX-INTERNO DE LA CASA-SALUD VALDECILLA
PARTOS-GINECOLOGIA
Consulta: 11 a 1 y 4 a 6'30
CALVO SOTELO, 10.
Telf. 13-27. (C. S. P. 410)

Fernando Muñoz
Profesor Jefe del Servicio de Tuberculosis Pulmonar del Hospital Provincial.
Pulmón. - Corazón.
Tisiología
CONSULTA DIARIA.
S. Herreros, 10. Telf. 16-38.

CARLOS GIL
ENFERMEDADES NERVIOSAS Y MENTALES
Muro de la Mata, 5, 1.°.
Teléfonos: Consulta, 21-29
Domicilio, 28-08.
(C. S. P. 12.)

C. PRIETO LEMA
Médico Ex-interno del Servicio de Aparato Respiratorio de la Casa de Salud Valdecilla
MEDICINA Y CIRUGIA DEL PULMON
TISIOLOGIA
Consulta: De 10 a 1 y 4 a 7.
Duq. Victoria, 18, 1.° dcha.
(CSP 448)

Jesús Martínez Miranda
MEDICINA INTERNA
PULMON Y CORAZON
Vara de Rey, 12, ent. izq. Tlf. 2612
(C S P 2)

G-CUEVAS
MEDICO ----
---- DENTISTA
VARA DE REY, 17
Teléfono 3119. (CSP. 446)

MILLANES
JEFE CLINICO DE MEDICINA DEL HOSPITAL PROVINCIAL
Medicina interna
Pulmón y corazón
Vara de Rey, 7, 2.°.
Tfnos. 2328 y 1799 (CSP 449)

Gonzalo G. Baquero
MEDICO OCULISTA DEL HOSPITAL PROVINCIAL
Consulta diaria. (CSP 1).
Muro Cervantes, 21, 1.° Tf. 1950

I. URCELAY URRENGOECHEA
Garganta - Nariz - Oídos
Médico ex-interno del Instituto de Especialidades del Santo Hospital Civil de Basurto.
Continúa la consulta del Dr. F. Astigarraga en Haro. Gral. Mola, 2, Primero y tercer martes de cada mes.
(CSP 438)

Domingo Alvarez R. de Viñaspre
CIRUGIA GENERAL
TRAUMATOLOGIA
Consulta: 11 a 2 y 5 a 7.
HERMANOS MOROY, 1.
Teléfonos: Consulta: 2455.
Domicilio: 1753.

ANUNCIOS OFICIALES

Cámara Oficial de la Propiedad Urbana de la provincia de Logroño

AVISO

Se pone en conocimiento de los propietarios de fincas urbanas arrendadas que por decreto-ley de 23 de diciembre último se concede un plazo, que finalizará en primero de abril próximo, para que se declaren a la Hacienda las rentas superiores a las que vinieren tributando, las cuales quedarán exentas de multas y recargos.

En la Asesoría Jurídica de la Cámara se resolverán toda clase de dudas a los propietarios afectados.

Logroño, 8 de enero de 1955.

El Presidente, Félix Fernández. —El Secretario, Gonzalo Abbad.

DIPUTACION PROVINCIAL

SUBASTA DE OBRAS

En el «Boletín Oficial» de la provincia de fecha 4 del actual aparece el anuncio de subasta de acopio de 3.232 metros cúbicos de piedra en grueso necesaria para la reparación del camino vecinal de «SANTO DOMINGO DE LA CALZADA A ZARRATON», kms. 1 al 12, en las condiciones siguientes:

El presupuesto de contrata asciende a la cantidad de 174.248 pesetas, siendo la fianza provisional para concurrir a la subasta de 3.484'96 pesetas, y la definitiva, de 6.969'92 pesetas.

Las proposiciones se presentarán durante el plazo de veinte días hábiles, contados desde el día 5 del actual, en la Secretaría de la Excma. Diputación Provincial de Logroño, los días hábiles de oficina, de diez a trece horas.

El pliego de condiciones y demás se hallarán de manifiesto en la dependencia indicada, en los días y horas hábiles de oficina.

Logroño, 8 de enero de 1955.

El Presidente, Agapito del Valle López

DIPUTACION PROVINCIAL

En el «Boletín Oficial» de la provincia de fecha 30 de diciembre de 1954 aparece publicado el anuncio de concurso para el suministro de artículos que han de necesitar los Establecimientos provinciales de Beneficencia y Hospital durante todo el año de 1955 y primer trimestre del mismo.

Las proposiciones serán admitidas en la Secretaría de la Excma. Diputación Provincial hasta las trece horas del día 25 del actual.

Los pliegos de condiciones técnicas y legales para el suministro de los referidos artículos se hallan de manifiesto a disposición de los concursantes en la indicada dependencia provincial.

Logroño, 8 de enero de 1955.

El Presidente, Agapito del Valle López

Ayuntamiento de Alesanco

VENTA DE PLANTONES

En los días 16 y siguientes domingos 23 y 30 del actual, si sobraran de días anteriores, tendrá lugar la venta de los renombrados plantones lombardos, de rápido crecimiento e inmejorable calidad, procedentes de las chopas madres propiedad de este Municipio, reconocido como vivero forestal y con el correspondiente certificado de sanidad, a las quince horas.

Alesanco, 5 de enero de 1955.

El Alcalde, Claudio Rubio

ARRIENDO DE FRONTON

El Ayuntamiento de Cenicero saca a subasta pública el domingo día 16 de enero actual el arriendo del frontón, conforme al pliego de condiciones que se halla expuesto en el Ayuntamiento, siendo el tipo mínimo de licitación ocho mil pesetas anuales.

Visítenos Vd. y nos lo agradecerá
LE HAREMOS UNA DEMOSTRACION PRACTICA DE LA MARAVILLOSA
LAVADORA ELECTRICA
• NO OXIDA
• MAS RAPIDA
• COSTE REDUCIDO

Elca
¡¡Ella misma calienta el agua!!
DISTRIBUIDOR EXCLUSIVO
INDUSTRIAS ELECTRICAS
-SAENZ-
VARA DE REY 17 LOGROÑO TELEFONO 2603

¡¡AL FIN SOLO...!!
HISTORIETA KOKI
POR MEZQUITA
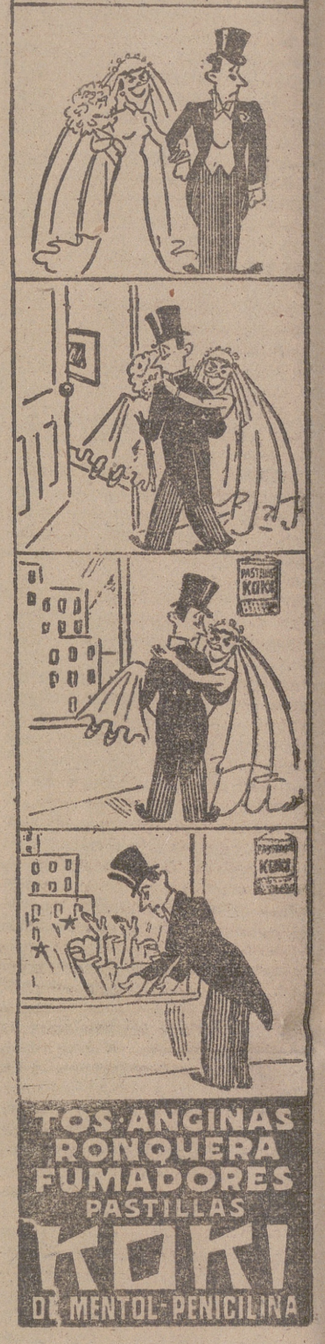
TOS·ANGINAS
RONQUERA
FUMADORES
PASTILLAS
KOKI
DE MENTOL·PENICILINA

INSAUSTI
INSTITUTO CORTE Y CONFECCION
ACADEMIA

SISTEMA "ELEGANCIA"
APARTADO 234.
SAN SEBASTIAN
NOMBRE
DIRECCION
LOCALIDAD
ENVIE HOY MISMO ESTE CUPON Y RECIBIRA INFORMACION GRATUITA

PARA SU LANA BLANCA
LUMAR!
El producto que mantiene y regenera la blancura inicial de las prendas
LUMAR
REGENERADOR DE LANA BLANCA
DELEGACION ARAGON, NAVARRA Y RIOJA
ELISEO SORROSAL · M. Estremiana, 6 · ZARAGOZA

GRANJA AVICOLA GAVIRI-BORDA
R. TRAIT
VENTAS DE IRUN (Guipúzcoa)
NUEVA RAZA AMERICANA
NEW HAMSPHIRE
GRANJA DIPLOMADA
MULTIPLICACION
Controladas por C. E. A. S.
Pollitos de un día
Pollas de dos meses.
SEGURIDAD Y GARANTIA

A PLAZOS
RELOJES GAMA
APARTADO 385 MADRID
CATALOGO GRATIS

Señora - Caballero
La Centella le ayudará a subir la cuesta de enero reparando sus calzados de forma insuperable y a los precios más bajos. Toda clase de trabajos y estupendos philips (recauchutados). — Vara de Rey, 17. (Entrada por Avda. de la Vía).

Serrería Rover
Olmo - Fresno - Haya
19 de Julio, Telf. 1687, Logroño

Violento ataque aéreo de la China roja contra Tachen

Nada aclara el comunicado sobre las conversaciones del secretario de la ONU con Chu-En-Lai

Sugerencia india para que la China roja acceda a la libertad de los aviadores con vistas a su admisión en las Naciones Unidas

TAIPEH, 10.—La China roja ha lanzado su mayor ataque en cinco años contra Tachen, con cien aviones que en cuatro oleadas arrojaron en total 300 bombas.

La acción ha sido tan fuerte, que los altos funcionarios del Gobierno nacional han celebrado una serie de conferencias para estudiar la crítica situación. Un comunicado del Ministerio de Defensa anuncia que entre los 13.000 habitantes de la isla han resultado muertos «muchos» paisanos, pero no hace referencia a bajas o daños materiales de carácter militar.

Parece que el principal objetivo de la acción fué el puerto de Tachen, y no se dice si en él había barcos y si resultaron alcanzados.

Por otra parte durante el último ataque y después de él la artillería roja de Amoy disparó 16 cañonazos, muy espaciados, contra la isla.—(Efe)

VERSIONES CONTRADICTORIAS

HONG KONG, 10.— El secretario general de las Naciones Unidas, Dag Hammarskjold, pasó el domingo recorriendo Pekín. Como ya se ha anunciado, hoy mantendrá una última conversación con Chu-En-Lai, que se cree sea de clausura, sin que puedan esperarse ulteriores negociaciones.

Los observadores están divididos, pues unos creen que las negociaciones pueden significar que la misión de las Naciones Unidas han tenido un brillante éxito, mientras otros estiman que Hammarskjold no abriga ya esperanzas, y ha decidido regresar.

Existen pocas dudas de que Chu-En-Lai ha planteado al secretario general de la ONU problemas tales como las acusaciones de que millares de chinos capturados en Corea fueron presionados para que se incorporasen a las fuerzas de Chiang-Kai-Chek; que los norteamericanos inspiraron y llevaron a cabo actividades de espionaje en tierra firme china; que 35 estudiantes chinos están detenidos en los Estados Unidos; que se niega a China el puesto que le corresponde en las Naciones Unidas, y que los norteamericanos han cometido actos provocativos al reforzar el régimen de Chiang-Kai-Chek en Formosa, con garantías militares. Si Hammarskjold—dicen los observadores—se ha considerado a sí mismo incapacitado para discutir estas cuestiones, se cree es posible que las conversaciones hayan llegado a un fin súbito en este momento.—(Efe)

LAS JUZGA INJUSTIFICADAS

TOKIO, 10.— Radio Pekín ha dicho hoy que las amenazas norteamericanas derivadas de la prisión de los 11 aviadores de los Estados Unidos en China, por ser espías, «son injustificadas». Luego añadió que existen precedentes históricos «de acción directa de los Estados Unidos contra China».—(Efe)

FOTOGRAFIAS «ACUSADORAS»

TOKIO, 10.—Los periódicos japoneses publican hoy fotografías comunistas llegadas a Tokio y distribuídas por la Agencia «Nueva Asia», que se cree han sido presentadas a Dag Hammarskjold, como «demostración» de que los aviadores norteamericanos presos eran espías.

Estas fotos incluyen: una de una radio portátil que los rojos dicen era llevada por el coronel John Arnold; otra de la parte de reproducción (pick up) que los rojos dicen esperaban utilizar los espías para recoger a un agente que había estado en territorio comunista; foto de parte del dispositivo de un aparato «para recoger» a los espías y que—según los comunistas chinos—llevan los aviones de los EE. UU., en forma que incluso pueden recoger a los espías sin tener que aterrizar y, por último, fotografía de un mapa.—(Efe)

ULTIMA ENTREVISTA Y COMUNICADO

SEDE DE LAS NACIONES UNIDAS (Nueva York), 10.—El secretario general de las Naciones Unidas, Hammarskjold, ha celebrado hoy su última entrevista con el jefe del Gobierno y ministro de Asuntos Exteriores de la China comunista, Chu-En-Lai, en relación con la suerte de once aviadores norteamericanos condenados a prisión por el régimen de Pekín, pero en el comunicado final de las conversaciones no se da a conocer el resultado de las mismas, ni se habla de aquellos ni de otros prisioneros de los rojos.

Dice el comunicado: «De resultas de la sugerencia de discusión personal hecha por el secretario general de las Naciones Unidas en su cablegrama de diez de diciembre de 1954, y del cable de bienvenida enviado por el primer ministro del Consejo de Estado y ministro de Asuntos Exteriores de la República popular china, el día 17 de diciembre, hemos sostenido conversaciones en Pekín los días 6, 7, 8 y 10 de enero de 1955. En estas conversaciones se ha hecho referencia al mismo tiempo a las cuestiones pertinentes relativas a la relación de la tirantez mundial. Creemos que estas conversaciones han sido útiles y que podremos continuar el contacto establecido en estas reuniones».

El secretario general y Chu-En-Lai estuvieron reunidos hoy una hora y veinte minutos. Ulteriormente, según mensaje recibido en la sede de la ONU, Chu-En-Lai dió una cena de despedida al secretario general y a su séquito. Anteriormente había dado el embajador de Suecia una recepción de despedida al secretario general, a la que asistió Chu-En-Lai. Hammarskjold proyecta iniciar el martes su viaje de regreso y saldrá, en avión, para Cantón.—(Efe)

SUGERENCIA INDIA

NUEVA DELHI, 10.— De elevada fuente en esta capital se dice que el Gobierno de la India ha sugerido al de la China roja sería prudente pusiera en libertad a los once aviadores nortemericanos a quienes condenó a prisión y cuya suerte ha motivado el viaje a Pekín del secretario general de la ONU, Dag Hammarskjold. Manifiestan los informadores que la India ha recomendado a Pekín ceda en esa cuestión, con el fin de disminuir la tirantez entre aquella capital y Washington, y porque ello allanaría seguramente el camino para el ingreso de la China comunista en la ONU. Parece ser que la India ha puesto de relieve que la libertad de los once aviadores influiría grandemente para que Washington autorizase el regreso a su país de los 35 estudiantes chinos a quienes retiene en Estados Unidos.

Desde luego, oficialmente se sigue negando aquí que la India haya hecho indicación alguna a Pekín sobre cuanto antecede.—(Efe)

KNOWLAND MANTIENE SU POSTURA

WASHINGTON, 10.— El jefe de los republicanos en el Senado, Knowland, ha manifestado que continúa siendo partidario del bloqueo de la China roja, para liberar a los once aviadores norteamericanos, pero que no presionará en este sentido hasta que el secretario general de las Naciones Unidas informe sobre sus conversaciones con los dirigentes de aquel país.

Se negó a decir nada en relación con el proyecto que se dice va a presentar Mc Carthy acerca de aquellas naciones que realizan embarques de materiales para la China comunista, caso de que no sean liberados los aviadores yanquis, y solamente dijo que deseaba ver el proyecto y consultar con la Administración, antes de adoptar una actitud. Se mostró satisfecho de que la política del Gobierno norteamericano sea en la actualidad de no conseguir la paz a cualquier precio.—(Efe)

ENTABLAN RELACIONES

LONDRES, 10.— Lo mismo Yugoslavia que la China comunista han manifestado en comunicados dados simultáneamente en Belgrado y Pekín el establecimiento de relaciones diplomáticas entre los dos píses y el próximo intercambio de embajadores. Yugoslavia anunció hace seis años su reconocimiento del Gobierno de Pekín, al retirárselo al del generalísimo Chiang-Kai-Chek, pero los comunistas no respondieron hasta noviembre al ofrecimiento de Tito de establecer relaciones diplomáticas.—(Efe)

LAS TROPAS FRANCESAS EN VIETNAM

SAIGON, 10.— El alto comisario francés en Indochina general Ely, que regresó el viernes de París, donde había pasado unos días, declaró hoy a los periodistas que Francia retirará sus tropas de la Indochina libre, porque no es deseable una prolongada estancia del Cuerpo expedicionario, pero que hasta que tal retirada se produzca las fuerzas francesas seguirán ayudando en diversas formas al Gobierno del Vietnam.—(Efe).

Maletas a 25 Ptas.

B. GOMEZ. — Calvo Sotelo, 22.

Otra vez fricción entre Costa Rica y Nicaragua

(Viene de la primera página)

cluídos entre todos aquellos que han estado abiertamente relacionados con un movimiento encaminado a la invasión de Costa Rica».

3.—Que Nicaragua ha importado la mayor cantidad de armamentos que nunca fuera hecha por esta República.

Ha sido convocada una reunión para el próximo miércoles. El embajador nicaragüense, Guillermo Sevilla Sacasa, manifestó en un breve discurso de respuesta a Facio, que se reservá su respuesta oficial para la sesión del miércoles.—(Efe).

LA SITUACION EN PANAMA

PANAMA, 10. — La Policía ha puesto en libertad a cincuenta y ocho de las setenta personas que fueron detenidas a raíz de llevarse a cabo el atentado que costó la vida al presidente Remón. El maestro norteamericano de escuela Irvingm Lipstein continúa bajo custodia a pesar de que varios testigos han manifestado que, en efecto, se encontraba en la zona del Canal cuando se produjo el tiroteo. Numerosos detectives extranjeros han llegado a Panamá para investigar en colaboración con la Policía panameña. La investigación se realiza bajo la dirección del coronel Bolívar Vallarino, jefe de la Guardia Nacional. En torno a las pesquisas que se están realizando se guarda el secreto más impenetrable.—(Efe)

CRISIS RESUELTA

LA PAZ, 10.—Ha quedado resuelta la crisis parcial de Gobierno con la designación del coronel Gualberto Olmos Arrazola para desempeñar la cartera de Defensa Nacional. El coronel Olmos Arrazola era director del Colegio Militar.—(Efe).

EL «PARQUE DE LA UNESCO»

MONTEVIDEO, 10. — Para conmemorar el éxito que ha constituído la VIII Asamblea General de la UNESCO, celebrada en esta capital, las autoridades uruguayas han ordenado la creación de un parque que se extenderá en una superficie de treinta hectáreas y que llevará el nombre de «Parque de la Unesco». En el centro de este parque se levantará un monolito rodeado de árboles, los cuales fueron plantados por los delegados que asistieron a la conferencia.—(Efe).

LA CONSTRUCCION DE VIVIENDAS EN CHILE

SANTIAGO DE CHILE, 10.—Ha sido promulgado un decreto en virtud del cual serán construídas para 1955 varios millares de viviendas con destino a los trabajadores. Se terminarán, además, dentro del año, 14.655 viviendas que están en construcción. En 1954 se terminaron 12.650.—(Efe).

LA INDUSTRIALIZACION DE MEJICO

MEJICO, 10.—El presidente de la República, Ruiz Cortines, ha expresado su complacencia por el camino que sigue su plan de industrialización nacional y por la disminución de ciertas importaciones que desde hace años suponían para el país grandes cantidades de divisas.

El primer mandatario ha exhortado a los mejicanos para que se unan y produzcan más, a fin de llegar a una total evolución industrial del país.—(Efe).

LA REFORMA AGRARIA EN GUATEMALA

GUATEMALA, 10.—El presidente Castillo Armas ha anunciado el propósito de intensificar en seguida sus planes de reforma agraria para modicar la actual estructura del país, que necesita un fuerte empuje hacia una firme evolución.

El presidente Castillo Armas derogó, a poco de subir al Poder, la reforma que había implantado el régimen de Arbenz, y ahora se trata de hacerla debidamente encauzada y aun de superarla.—(Efe).

SE TRATA DE ENCAUZAR A LOS INDIOS GUARANIES

POSADAS (Argentina), 10.—Se va a efectuar el censo de la población india de esta comarca, patrocinado por la Comisión Provincial de Protección al Indio.

En dicho censo se establecerán la cantidad de guaraníes analfabetos, el estado sanitario de los indios y sus medios de vida. Parece se trata de encauzar una total evolución de la familia guaraní, que en la zona posadeña es bastante numerosa.—(Efe).

AFLUENCIA DE VERANEANTES EN ARGENTINA

BUENOS AIRES, 10.—Transcurridas las fiestas de Navidad y Año Nuevo, la corriente de turistas y veraneantes que se precipita hacia las playas y estaciones veraniegas pone una pausa en la actividad nacional. Contribuye a acentuar esa fisonomía del enero porteño el hecho de que este mes es de vacación judicial —o sea que en él cierran sus puertas los tribunales y que los magistrados de turno sólo atienden los asuntos de injustificada e impostergable urgencia—, de reposo de las Cámaras legislativas nacionales y provinciales, de vacaciones escolares y universitarias y, en fin, el del descanso anual que los grandes establecimientos comerciales e industriales deben conceder a su personal.

Consecuencia de todo esto es que Mar del Plata, Miramar, Necochea y demás playas atlánticas, lo mismo que las pintorescas Sierras Cordobesas y la región de los lagos del Sur, ven casi colmada su capacidad para atender a la interminable columna de veraneantes que diariamente llegan a ellas.—(Efe).

LA FLOTA ONASSIS, A LA ANTARTICA

BUENOS AIRES, 10.—Informaciones de origen particular sitúan a la flota ballenera de Aristóteles Onassis en viaje a la Antártica, para intervenir en la caza de grandes cetáceos. En razón a los incidentes que tuvo con las autoridades peruanas, la flota de Onassis lleva considerable retraso sobre sus competidores en aguas antárticas.

Según los mismos informadores, después de haber pagado Onassis la multa de tres millones de dólares que le impuso el Gobierno del Perú, el Gobierno argentino lo autorizó a enarbolar en sus naves el pabellón nacional.

Onassis, de origen griego, abanderó hasta hora sus barcos en Panamá, pero en su calidad de argentino naturalizado ha pedido, al parecer, apoyo al Gobierno de este país.

Algunas de las islas en que actúan las flotas balleneras, ya como lugar de abastecimiento, ya con otro fin, se hallan situadas en el sector ártico argentino.—(Efe)

LA HUELGA TEXTIL EN URUGUAY

MONTEVIDEO, 10.— La huelga de obreros textiles pone una nota ingrata en la ciudd, tanto por su prolongación desde hace varias semanas, como por la solución que habrá de dársele a cualquier precio.

El aumento del costo de la vida ha sido bastante notable en los últimos tiempos, y, aparte de los obreros textiles y otros descontentos, acaban de levantar la voz los empleados de la Banca oficial, que piden se equiparen sus sueldos a los de los dependientes de la Banca particular.

Sobre la huelga de los obreros textiles, iniciada hace dos meses, parece que las autoridades gubernativas van a tomar medidas. Ya dispusieron la mediación de una Comisión parlamentaria, y el resultado de la misma se espera estos días.—(Efe).

LOS «OBJETOS PERSONALES»

RIO DE JANEIRO, 10.—El presidente Joao Cafe Filho ha firmado hoy un decreto por el que se hace obligatorio para todas las personas que entren en el Brasil con artículos personales, el obtener permiso directo del Ministerio de Hacienda. El decreto en cuestión tiene por objeto contener la extendida costumbre de que entren en el país personas que pretenden hacer pasar por artículos personales, refrigeradoras, aparatos de radio, automóviles, cajas de botellas de whisky y otros productos difíciles de obtener en el país. Brasil ha prohibido la importación de tales objetos para proteger su abastecimiento de dólares. El ministro de Hacienda, Eugenio Gudib, ha citado recientemente el caso de una persona que entró en el país declarando que eran objetos personales suyos 126 automóviles, más de 4.000 refrigeradoras y 4.000 botellas de whisky.—(Efe)

Un experimento en sombreros

(Viene de primera página)

puede explicar un poco la indiferencia del público—el desconcierto de la chica no tuvo límites.

No se desanimó, sin embargo, por eso Marion Mc Kenzie y, visto el fracaso de su ratonera, todavía ensayó en los días sucesivos una pecera, un vendaje quirúrgico, un cuero diseda, un canasto de recoger papeles y un ti Pv ulvbvé -5kale—o uuuuuu manojo de rábanos rodeado de escarola. El manojo de rábanos fué su última tentativa para «épater le bourgeois» y cuando vió que el público tampoco se dejaba impresionar por ellos, llegó a la conclusión de que no hay sombreros femeninos propiamente dichos y de que, una mujer elegante puede utilizar a modo de sombrero todos los objetos que encuentre a mano. En realidad, los sombreros femeninos no se definen como tales más que por el hecho de que las mujeres los llevan en la cabeza, y el error general consiste en comprarlos en las tiendas de modas, cuando casi siempre podrían ser adquiridos a un precio mucho más bajo en las papelerías, en las ferreterías, en las ebanisterías, etcétera, etc.

(Exclusivo para NUEVA RIOJA. Prohibida la reproducción).

Naranjas a Liverpool

CASTELLON, 10.—Ha zarpado el vapor «Olias» para Liverpool con 3.188 bultos de naranjas y 293 de mandarinas. En Burriana tomó otros 6.145 bultos de naranjas y 1.056 de mandarinas. También zarpó de Castellón para Marsella el «Rada de Málaga» con 3.854 bultos de naranjas y 376 de mandarinas. De Burriana salió el «Fenrys» con 27.630 bultos de naranjas, 3.288 de mandarinas y 500 de pomelos.

✝

LA SEÑORA

Doña Cristina Ruiz-Clavijo Trevijano

FALLECIO EL DIA 9 DEL ACTUAL, A LOS 85 AÑOS DE EDAD

habiendo recibido los Santos Sacramentos

R. I. P.

Su apenado esposo, don Saturnino Jalón; hijos, don Fernando, doña Felisa, don Valeriano, doña Socorro, don José-María y don Francisco; hijos políticos, don Bernabé San Pedro, doña Pilar Benito, don Carmelo Naida y doña Victorina Ruiz-Clavijo; hermanos políticos, nietos, biznietos, sobrinos y demás familia, participan a sus amistades tan sensible pérdida y les ruegan una oración por su alma y la asistencia al acto que se indica a continuación, por cuyo favor les quedarán agradecidos.

Alberite, 11 de enero de 1955.

Conducción del cadáver.—Se efectuó ayer en Lardero.

Funeral y Misa de Réquiem.—HOY, MARTES, a las DIEZ, en la Parroquia de Alberite.

✝

LA SEÑORA

D.ª Elisa Alonso Ruiz

(Vda. de don Timoteo Martínez)

Falleció ayer, a los 80 años

habiendo recibido los S. S.

R. I. P.

Sus apenadas hijas, doña Francisca y doña Josefa; hijos políticos, don Gregorio Verano y doña Joaquina Vicente Ortega; hermana, doña Lucila; nietos y demás familia, agradecerán a sus amistades una oración por su alma y la asistencia a los actos que se indican a continuación.

Logroño, 11 de enero de 1955

Conducción del cadáver: HOY, MARTES, a la UNA.

Casa mortuoria: Mayor, 137.

Iglesia Parroquial: Palacio.

Funeral y Misa de Réquiem: Mañana, miércoles, a las 8'45

✝

LA SEÑORA

Doña Petra Ulecia Sotés

(Viuda de don Joaquín Ruiz)

FALLECIO EL DIA 9 DEL ACTUAL, A LOS 81 AÑOS DE EDAD

habiendo recibido los Santos Sacramentos

R. I. P.

Sus apenados hijos, don José (Regente de la Imprenta Provincial), don Luis (Maestro de Imprenta de la Maestranza), don Francisco (Industrial ebanista), doña María-Luisa y don Joaquín (Industrial Mecánico); hijos políticos, doña Justa Alvarez, doña Saturnina Heredia, doña Natividad Gómez, don Jesús Amézaga y doña Juliana Félix; nietos, biznietos, sobrinos y demás familia, participan a sus amistades tan sensible pérdida y les ruegan una oración por el eterno descanso de su alma, por cuyo piadoso favor les quedarán muy agradecidos.

Logroño, 11 de enero de 1955.

Los funerales y conducción del cadáver se efectuaron en el día de ayer.

Casa mortuoria.—19 de Julio, 14.

La familia no recibe en este día

ANUNCIOS FINANCIEROS

Compañía Nueva Plaza de Toros de Logroño, S. A.

AVISO

Hasta el día 10 de febrero próximo podrán recogerse de la «Banca Palacios, S. A.», contra entrega del resguardo provisional, las acciones de esta Compañía últimamente suscriptas.

También hasta la fecha arriba indicada y en dicha Banca, los señores accionistas de esta Compañía y contra entrega del cupón número 32 de las acciones antiguas, podrán suscribir las nuevas emitidas por dicha Compañía en virtud del acuerdo de su Junta General, a razón de una acción nueva por cada dos de las antiguas.

Logroño, 11 de enero de 1955.

El Presidente, DANIEL TREVIJANO

ANUNCIOS CLASIFICADOS

ALQUILERES

ENTRESUELO pequeño para oficina, practicante, etc., en Pl. A. Salvador, 8. Informes, en el 2.º piso, de 10 a 3.

DEPARTAMENTO con teléfono, alquilo para oficina o uso análogo. Razón, Vallejo, 4. Estanco.

HABITACION, se alquila en Mercaderes, 20

CUARTO EN PORTAL, se arrienda en Murrieta, 22, y Portugal, 8.

PLANTA BAJA almacén, se cede en calle Cigüeña, 2. Razón, Trapería Tarres.

COLOCACIONES

APRENDIZ EBANISTA de 14 a 16 años, se necesita. Razón, Oficina de Colocación. Referencia núm. 1.426.

SEÑORITA para dependienta de cafetería, se precisa. Informes, Oficina de Colocación. Ref. núm. 1.429.

APRENDIZ para taller de almacén de muebles, con buenos informes, se necesita. Razón, Oficina de Colocación. Referencia núm. 430.

OBREROS para fábrica de zapatillas, se necesitan. Referencia núm. 1.431. Oficina de Colocación.

SIRVIENTA sabiendo cocina, se necesita. Av. Artillería, 20, 3.º dcha.

INTERINA bien retribuída, se necesita. Muro de la Mata, 2, 3.º.

SIRVIENTA sabiendo cocina. Será bien retribuída. Mata, 7, 4.º izq.

VIAJANTE necesita casa géneros de punto, con clientela. Dirigirse por escrito indicando edad, informes, etc., a Nueva Rioja, M. Alfonso.

ASISTENTA, se necesita en Calvo Sotelo, 42, 4.º.

SIRVIENTA con informes, se necesita. Razón, Almacenes Martínez, en el Espolón.

SIRVIENTA, se necesita. General Mola, 9, 2.º dcha.

SE OFRECE trabajo a domicilio. Será bien retribuído. Fácil enseñanza. Razón, Duquesa de la Victoria, 34.

PINCHE para fábrica de pastillas de 16 a 18 años, se precisa. Razón, Oficina Colocación. Referencia 1.432.

COMPRAS

SACOS abono y pulpa, compro. Av. Navarra, 14. Almacén. Telf. 1459.

FINCAS

BLAZQUEZ. Antes de hacer sus compras o ventas consulte con esta Agencia Calvo Sotelo 16

FINCA 77 m. de frente, a 2 calles, 1.700 m.2, se vende. Llamar al teléfono 2358. Abstenerse intermediarios.

PISO 2.º libre, vendo en García Morato. Razón, Laurel, 26, 1.º izq.

MARTINEZ vende grandes pabellones para industria; solar de 425.000 pies para grandes industrias. Bretón, 4. Telf. 1184.

PISO pequeño se compra. Razón, Mayor, 103, bajo.

MARTINEZ vende chalet en carret. de Soria, 25.000 ptas., menos de su valor, por ausencia Bretón, 14.

SOLAR económico, se vende. Razón, Herrerías, 37, 2.º izq.

MARTINEZ vende huerta de 12 fgas., otra de 18, otra de 8 y otras varias. Bretón, 14.

MARTINEZ vende hermosa huerta de 90 fgas., muchísima fruta, la mejor de la cuenca del Ebro, libre. Bretón, 14.

MUY INTERESANTE: Por ausencia, vendo huerta de 7 fgas. con casa-chalet de 7 h., b.; casa de hortelano, gallineros para mil aves, cuadras, establos, garaje y agua propia, a un km. capital. Solar de 27.000 pies con 50 m. frente ctra. general. Corral para 400 cabezas lanar, con patio empedrado de 300 m.2, pajares, casa para pastor, luz, agua propia y dos fgas. tierra. Viña y olivar de 26 fgas. en plena producción. Todo junto o por separado. Precio de ocasión y todo libre. Más datos: Naida, A. colegiado. Cervantes, 1, 4.º izq.

HUERTA 3 fgas., viviendas, cuadras, agua, luz propia, mucha fruta, vendo sin intermediarios. Bretón. 14

PISO excelente, 5 hab. y baño, sol mediodía, libre, se vende. Razón, Rey Pastor, 37, carpintería.

BONITO PISO ático, llaves mano, 5 hab. calle y servicios, gran cocina, ascensor, calefacción. Buen precio. Vara de Rey, 17, 2.º izq.

GANADOS

PAREJA BUEYES de 4 años, vende Lorenzo Hormilla, en Manzanares de Rioja.

MACHO de 10 años, pasa de la marca, a toda prueba, y carro para 2.500 kilos, vende por dejar la labranza Aurelio Medel, en Aussejo.

POLLOS de mes hasta tres meses, vendo cantidad, garantizados. Leghort blanca-híbridos. Granja Avícola «Del Río», en Espronceda (Navarra).

BUEY derecho, de 7 años, vende Severiano Rubio, en Aras (Navarra).

VACA recién parida, vende Vicente Villascusa, en Casalarreina.

¡ATENCION, ganaderos! ¿Tenéis garantías en vacuno, mular, cerdos, lanar y aves, que ponen más? Porque se usa hace años... comen mejor, engordan, economizando 4 meses sobre pienso corriente. Lleva fosfato de cal, hierro y aperitivos. Exijan «Fosfoferrosa» (Engorde Liras) con o sin vitaminas y aceite bacalao.

POLLITOS sanos y fuertes en Granja Rioja. Vara de Rey, 41.

VACA recién parida, se vende. Informa el corresponsal de Nueva Rioja en Quel.

HUÉSPEDES

SE DESEAN en Duquesa de la Victoria, 48, entlo.

SE DESEAN uno o dos estudiantes, estar como en familia. Razón, Nueva Rioja.

SE DESEAN DOS, estar como en familia. Razón, Av. Colón, 9, tienda.

PÉRDIDAS

Taparrueda automóvil, azul, perdido carretera Cintruénigo-Milagro el 6 de enero. Avisen, R. Carrillo, en Milagro (Navarra).

Sobre azul, conteniendo dos anillos y dos broches, con piedras grandes. Se gratificará su devolución, por ser recuerdo de familia, en General Mola, 116, 3.º.

Pañuelo de señora, en el Cine Alhambra. Se gratificará su entrega en la Conserjería del Instituto de Enseñanza Media.

Perra marrón, con pintas, dos narices, atiende por «Yoli». Se ruega la entrega en Bodega de La Virgen, Mercaderes, 19.

TRASPASOS

LOCAL céntrico para cualquier negocio, en especial para carnicería, puerta a dos calles, se traspasa. Razón, Norte, 12, 2.º dcha.

PLANTA BAJA, traspaso en Herrerías, 38. Razón, R. Paterna, 17.

TIENDA en calle Mayor, se traspasa por poco dinero, por ausencia. Razón, Mayor, 98, 3.º dcha.; 11 a 1 y 4 a 8.

TIENDA de ultramarinos bien acreditada, traspaso, poca renta. Razón, Nueva Rioja.

VEHÍCULOS

MOTOCICLISTAS: Una vida vale mucho; un buen casco cuesta poco. Por 160 ptas., un casco con su tarjeta de garantía. Casa Gopegui.

MOTOCICLETAS nuevas y usadas. Contado y plazos. Casa Gopegui.

MOTOCICLISTAS: Si queréis vender vuestra motocicleta, Casa Gopegui la gestionará rápidamente. Estancia, gratis.

VELOMOTORES Motobic 60 c. c. El vehículo más barato, precio 7.000 pesetas, todo incluído. Al contado y plazos. Bicicletas Grijalba.

COCHE Renault 13 H. P., frenos hidráulicos, 7 plazas, vendo. General Franco, 44, taller.

CAMION, compro de 4 ó 5 toneladas, preferible volquete. Razón, Churrería Murrieta.

CITROEN B-14, impecable, vendo barato, y compresor como nuevo. Santos Ascarza, J. R.

TOPOLINO, se vende. Razón, Garaje Central. Telf. 10-86

CONSTRUCTORES DE CARROS: Serrerías Pobes-Paúl (Alava). Radios y pinas de madera seca, de todas las medidas.

BICICLETA caballero, se vende. Dres. Castroviejo, 5, bajo.

CARRO seminuevo para 1.000 kilos, con ballestas y sus bolsas con cajón, y macho de cinco años, de buena alzada, a toda prueba, se vende junto o separado. Informes, el corresponsal de Nueva Rioja en Quel.

VENTAS

TINAJAS de barro, se vende una partida. Gonzalo de Berceo, 35, 2.º, de 8 a 9 tarde.

CANIZOS nuevos, baratos, San Roque, 10.

CHOPOS, vende 150 Francisco Bravo, en Manzanares de Rioja.

TRILLADORA Ajuria 95, en buen uso, con elevador y lanzapajas, se vende. Tratar con Marcelino Leiva, en Manzanares de Rioja.

MAQUINAS de aserrar, columna de hierro, una de Armentia y Corres último modelo, y otra de Mena y Claramunt, las dos con poleas trapezoidales, vende Fructuoso Amutio en Nájera. Telf. 97.

RADIADORES eléctricos de agua, se venden varios. Gonzalo de Berceo 35, 2.º, de 8 a 9 tarde.

ABRIGO piel garras, magnífico, vendo. Sagasta, 11. Talleres Marín.

MAQUINA «UNDERWOOD» portable, nueva, vendo. C. Sotelo, 36, 2.º i.

BERZAS vende al pie de carretera Manuel Pérez, en Cabo Noval, 1.

CHOPOS superiores, vendo Fabio Iglesias, en Lanciego (Alava).

TRILLADORA «Lan», con lanzapajas y motor eléctrico de 25 H.P., marca «Indar», vende en 27.000 pesetas Baldomero Regidor, en Ojacastro.

VARIOS

PIELES para abrigos y cuellos de canadienses, guantes para caballero, señora y niño, mucha variedad y muy bajos precios, en El Almacén.

CERA para suelos, 20 ptas. kilo. Pastillas de cera, 4 ptas., en Ceylán Quelpo de Llano, 1.

AVISO:

Los anuncios para estas secciones solamente se admiten en la Administración de este periódico.

SGCB2021

de medias y a los precios más económicos. El mejor surtido
En LA PALMA

NUEVA RIOJA

Coñac GALEON
AGUSTIN BLAZQUEZ. — JEREZ

El domingo fué inaugurada en Logroño la Central Lechera de la Cáritas diocesana

Mediante ella se prestará asistencia a las familias necesitadas con la generosa aportación de los católicos norteamericanos

Más de seis mil millones de pesetas importan los envíos que hará la Cáritas estadounidense a España

Después de la conferencia celebrada en el Teatro Bretón de los Herreros y en la que disertó don Manuel de Benavides sobre el tema Caridad, esencia del Cristianismo», el Excmo. y Rvdmo. Sr. obispo de la diócesis, Dr. don Abilio del Campo, acompañado por las primeras autoridades provinciales y locales logroñesas, se trasladó a los locales donde ha sido instalada para asistencia a las familias necesitadas de nuestra capital por la Cáritas diocesana, la Central Lechera, que iba a ser bendecida por el prelado e inaugurada oficialmente.

La Central Lechera a que nos referimos, ha quedado montada en unos pabellones habilitados al efecto en las traseras de la antigua casa de Rodríguez Paterna, con entrada por la calle de la Brava.

Las instalaciones constan de un despacho para el público, otro departamento para la manipulación y finalmente un tercero que sirve para el almacenaje de los bidones de leche en polvo, todo ello perfectamente acondicionado. En el departamento de manipulación se ha colocado una modernísima batidora eléctrica, un gran termo también eléctrico de agua caliente, filtros para la esterilización del agua y demás instalaciones, que garantizan la más absoluta limpieza e higiene, dando al conjunto incluso un bello y sugestivo aspecto.

Después de ser bendecidos los locales por el señor obispo, momento que recoge uno de los grabados que acompañan a esta información, y de que las autoridades los visitarán detenidamente y probarán el producto preparado en los mismos, se inauguró el funcionamiento para el público necesitado de la Central Lechera, iniciando el suministro a las primeras familias asistidas por la misma y que habían acudido a aquella hora, el Rvdmo. prelado, gesto simpático y paternal que también se recoge en otro de los grabados que publicamos.

Aprovechando la presencia en estos actos que hemos reseñado del consiliario de la Cáritas diocesana, Rvdo. Sr. don Paulino Oliván, consideramos oportuno, a fin de poder informar a nuestros lectores, hacerle algunas preguntas en relación con la ayuda a España de los católicos norteamericanos y concretamente acerca del alcance y funcionamiento de la Central Lechera que acaba de inaugurarse.

El Rvdo. Sr. Oliván correspondió muy amablemente a nuestra demanda, y gracias a ello podemos dar a continuación los siguientes interesatísimos datos:

En la ayuda de los católicos norteamericanos, a España pueden diferenciarse dos modalidades: una, la de las ya conocidas por haber llegado también a nosotros el año pasado bolsas de Navidad, y otra de carácter permanente por plazo que de momento ha sido establecido para tres años y que será ampliable, de productos lácteos exclusivamente.

Las bolsas de Navidad que envía la Cáritas norteamericana a España serán este año doscientas cincuenta mil, con un valor de unos treinta y siete millones y medio de pesetas. Su contenido es similar al de las que fueron distribuidas con anterioridad. Este año se ha retrasado algo el envío, cuya primera partida, de noventa mil paquetes, llegó el día 22 del pasado mes de diciembre al puerto de Valencia en el buque estadounidense [illegible], esperándose en estos días la llegada de la restante mercancía. La Cáritas norteamericana dona gratuitamente estos productos e incluso se hace cargo de los gastos de transporte hasta los puertos de aquel país. Los portes de puerto norteamericano a puerto español han de ser hechos efectivos precisamente por las entidades que hagan entrega de los socorros en España, puesto que a las familias necesitadas les ha de llegar en forma absolutamente gratuita. La Cáritas diocesana en encargará de distribuir esas bolsas de caridad, tan pronto obren en su poder, por toda la provincia, a través de los Ayuntamientos y organismos de beneficencia oficial, religiosa o particular de las diversas localidades.

Respecto a la ayuda permanente de la que ya se ha hablado con anterioridad, supondrá el envío a España en el plazo de los tres años que han sido marcados, de ciento cincuenta mil toneladas de productos lácteos (queso, mantequilla y leche en polvo), que importan seis mil millones de pesetas.

Tan ingente cantidad de productos, enormemente incrementada con los que en iguales condiciones se sirven a otros países, es exponente del intenso ritmo de producción que mantiene en el país el Estado norteamericano. Para que ese ritmo no decaiga, sino que pueda mantenerse e incluso incrementarse, el Estado adquiere directamente el exceso de productos que no es colocado en los mercados interiores y exteriores, y hace entrega de tal exceso a las organizaciones de beneficencia del más devirso carácter que existen en la nación entre ellas la Cáritas, organización de los católicos norteamericanos, para que distribuyan esos artículos entre la población necesitada, primero de la propia Norteamérica y después de los países extranjeros. VMP Esa medida del Estado norteamericano permite que la Cáritas estadounidense pueda efectuar tan importantes remesas de productos a las Cáritas de las demás naciones y entre ellas la de España. Los envíos los hace a éstas completamente gratis, teniendo que abonar únicamente las organizaciones de cada país, como ya se ha indicado antes, los gastos de transporte desde los puertos norteamericanos a los [illegible].

Conforme a la estructura propia de su organización, la Cáritas española reparte los productos recibidos a las Cáritas diocesanas. En nuestra diócesis se ha montado un almacén para, desde el mismo distribuir a toda la provincia, a través de todos los organismos de beneficencia estatales, religiosos y de toda índole, que los entregarán directamente a las familias necesitadas que asisten.

La leche en polvo es también para servir, como decimos, a toda la provincia. Pero para las familias necesitadas de Logroño la Cáritas ha establecido la central lechera, a fin de dar a los asistidos, que son en número más considerable, las máximas facilidades, obviando las dificultades o molestias que podrían presentárseles para preparar, en las condiciones más perfectas, la leche en polvo recibida.

Estos suministros, como es natural, han de hacerse también con carácter absolutamente gratuito a las familias necesitadas.

En el comienzo de funcionamiento de la central lechera que acaba de ser abierta en Logroño se elaboran unos trescientos litros diarios, cantidad que se espera será más que duplicada dentro de breves días, hasta socorrer con este artículo a más de quinientas familias logroñesas. Estas pueden recoger la leche ya diluída de once de la mañana a dos de la tarde. También se habilita otra hora más avanzada de la tarde, para los que no hayan podido acudir en las anteriores.

Cuida del funcionamiento perfecto de la central una dama logroñesa, delegada de la Cáritas local, asistida por la dependencia necesaria.

Hasta el momento han sido recibidos ya en Logroño diez mil kilos de leche en polvo, magníficamente acondicionada en sacos de plexiglás, los cuales a su vez van envasados en bidones de recias tapas de cartón prensado con los extremos superiores e inferiores metálicos. Cada kilo de leche en polvo representa nueve litros de leche. El stock de diez mil kilos se mantendrá permanentemente con las remesas que gradualmente se irán recibiendo.

El señor Oliván terminó diciéndonos que, aparte de las bolsas de Navidad, estaban a punto de llegar también cuantiosos envíos de la Cáritas norteamericana de queso, mantequilla y aceite, que en nuestra provincia será distribuído en la misma forma anteriormente indicada.

◆◆◆◆◆◆◆◆◆◆◆◆◆◆◆◆◆◆◆◆◆◆

El mejor regalo para Reyes y que más agradece la mujer, Agenda de la Sección Femenina de Falange para el año 1955.

Un loco arroja cuatro bombas en un cine

Ha sido identificado, pero no detenido, y sus víctimas fueron: dos mujeres decapitadas y otras 41 personas heridas

ANCONA (Italia), 10.—El Ministerio del Interior ha tomado enérgicas medidas policíacas para detener a un loco que ha tratado de volar un «cine» durante la proyección de una película de Gina Lollobrigida. Ha sido enviado desde Roma un director general de Policía para investigar el atentado, que fué cometido con explosivos y tiros y en el que resultaron decapitadas dos mujeres y heridas otras 41 personas, entre ellas tres niños.

Los habitantes de Ancona temen que el demente realice otro atentado. La Policía no tiene hasta ahora rastro alguno. En ninguno de los manicomios de la ciudad y sus proximidades falta ningún enfermo.

La película que se proyectaba era «Pan, amor y fantasía». La actriz Gina Lollobrigida ha declarado en Roma esta mañana que lamenta que haya ocurrido durante la proyección de su película.

Los sucesos se produjeron así: Había comenzado la proyección en la sesión de la noche, con la sala repleta de público. Repentinamente se produjo una explosión, seguida de otras dos y de otra a los pocos segundos.

De las cuatro bombas que habían sido arrojadas al salón, la primera cayó sobre Luisina Borolozzi, a la que arrancó la cabeza; la segunda decapitó a otra mujer, Elsa Piarangeli, que estaba sentada en el lado opuesto, y las otras dos cayeron en el centro, entre las filas sexta y octava.

Se oyeron seguidamente cuatro disparos y un hombre, Guido Angolini, fué alcanzado en la pierna derecha. Los demás heridos lo fueron por las explosiones o por el mismo público que, horrorizado, trataba de abandonar el local.

Algunos rumores dicen que los cuatro disparos fueron hechos desde el público contra el individuo que había arrojado las bombas de mano, pero la Policía tiene la impresión de que partieron del mismo agresor.—(Efe.)

PREMIO PARA QUIEN LO IDENTIFIQUE

ROMA, 10.—El Ministerio del Interior ha ofrecido una recompensa de dos millones de liras a quien facilite la información que permita la identificación y detención del «loco de Ancona», el individuo a quien se supone autor de la tragedia de ayer en un cine de la ciudad adriática.—(Efe.)

IDENTIFICADO, PERO NO DETENIDO

ANCONA (Italia), 10.—La Policía ha identificado esta noche al asesino que lanzó cuatro granadas de mano en una sala de espectáculos, como Michele Cannorrizzo, de 49 años de edad, siciliano, oficial de Aduanas. El salvaje criminal está en libertad y la Policía ha cercado virtualmente todos los puntos de escape para que Cannorrozzo caiga cuanto antes en sus manos. Se le ha calificado como un loco peligroso y se cree que va armado.—(Efe.)

CATASTROFE FERROVIARIA EN BRASIL

ARACAJU (Brasil), 10.—Se ha producido una explosión.—(Efe.)

que cuarenta personas han resultado muertas y 87 heridas en un choque de trenes que se ha registrado entre Aracaju y Bahía. Un tren de viajeros del Este del Brasil descarriló cerca de San Cristóbal, en la línea de Aracaju-Bahía. Un tren de cercanías se precipitó contra algunos vagones de aquél, debido a que el descarrilamiento se había producido a la salida de una curva y el maquinista del segundo tren no vió a tiempo que la vía estaba cerrada.—(Efe.)

MADRE E HIJO ARROLADOS POR UN CAMION

HUELVA, 10.—En el pueblo de Almonte fué atropellada por un camión la vecina Reyes Pineda Romero, de 28 años de edad, que llevaba en brazos a un hijo suyo de 20 meses. Ambos resultaron con gravísimas heridas, siendo trasladados al Hospital Provincial, falleciendo la madre y el hijo a los pocos momentos.

OBRERO MUERTO EN ACCIDENTE

SORIA, 10.—En las obras de construcción del silo San Esteban de Gormaz, el obrero Emilio Pachón, de 21 años, que se encontraba debajo de un montacargas, se desprendió de éste la caldera, que cayó sobre la cabeza del infortunado Emilio, quien murió en el acto.

HUNDIMIENTOS CON VICTIMAS

JACAREZINHO (Paraná, Brasil), 10.—Tres trabajadores han resultado muertos y otros seis heridos en dos hundimientos sucesivos producidos en un pozo en el que estaban trabajando. En el primer hundimiento resultaron dos hombres muertos, y durante las operaciones de rescate se produjo un nuevo hundimiento, resultando muerto un tercer trabajador.—(Efe.)

POBLADO DESTRUIDO POR UN INCENDIO

HONG-KONG, 10.—Tres personas han resultado muertas y unas tres mil han quedado sin hogar a consecuencia de un pavoroso incendio que duró tres horas y destruyó totalmente 450 cabañas en la isla Green, frente a Macao.—(Efe.)

ASESINO DETENIDO

LIMA, 10.—Pedro Urbiola, el llamado «asesino de Año Nuevo», buscado por la muerte del ingeniero español Avelino Armenteras, ha sido detenido en Tingo María, cerca ya de la selva oriental, después de intensa persecución. Urbiola mató al ser sorprendido por el ingeniero, cuando trataba de robar un automóvil en el barrio limeño de San Isidro.—(Efe.)

ESTALLA UN AVION Y SE SALVAN TODOS SUS OCUPANTES

SAN PETERSBURGO (Florida), 10.—Un avión bimotor de transporte de pasajeros ha estallado en el aeropuerto cuando iba a despegar en vuelo normal. A pesar de lo espectacular del accidente, los diez pasajeros y los tres tripulantes del avión lograron escapar con vida de aquella bola de fuego. Al parecer, el incendio y explosión se produjeron por avería en el tren de aterrizaje. Una fricción violenta hizo, al parecer, que uno de los depósitos de gasolina hi[illegible]

Antena de Madrid

(Crónica del director de "Argos", J. Luis de Castro Vázquez de Prada, para nuestro periódico.

LOS VIAJANTES Y REPRESENTANTES VISITAN A VARIOS MINISTROS

En el pasado diciembre, en diversas capitales españolas se han celebrado Asambleas provinciales promovidas por las respectivas Agrupaciones Sindicales de Viajantes y Representantes, con asistencia de numerosos profesionales, que consideran el cauce sindical como el más adecuado para elevar sus aspiraciones al Gobierno.

Nota común en estas reuniones provinciales ha sido el entusiasmo de todos los asistentes, confiados en que sus problemas de clase, que, justo es reconocerlo, están dolorosamente abandonados, entrarán en vías de solución, lográndose así la elevación y dignificación de este simpático gremio de los eternos viajeros y técnicos de las ventas.

Como colofón de estos Congresos provinciales, se ha celebrado recientemente en Madrid la Asamblea de la Agrupación Nacional, con asistencia de todos los presidentes y algunos directivos de las Agrupaciones de provincias, que, durante dos días de fecunda discusión, han tomado transcendentales acuerdos en favor de los afiliados.

Visitaron los asambleistas, para presentarles sendos escritos, a los señores ministros de Trabajo, Comercio, Obras Públicas, Información y Turismo y secretario general del Movimiento. Después de estas gestiones han regresado a sus respectivas provincias muy satisfechos y con la esperanza de que estas dignas autoridades y jerarquías atiendan cumplidamente sus súplicas.

LA «MURALLA» DE LAS FORTUNAS VICIOSAMENTE AMASADAS

«La muralla», de Calvo Sotelo, ha sido, sin duda, el mayor éxito teatral de la temporada. Un éxito popular y literario. Todo el mundo comenta su tesis: la restitución de los bienes fraudulentamente adquiridos. Las más autorizadas plumas han analizado «La muralla» desde los más diversos puntos de vista. La del jesuíta P. Sánchez Gil, tan atento a los problemas morales derivados de esta época de fácil enriquecimiento, ha sido descubrir las numerosas «murallas» de las fortunas viciadas en su origen

El espectador de conciencia inocente—dice—se apasiona durante la representación y se enardece con la lógica del protagonista, que quiere restituir para salvar su alma; porque cualquier espectador conoce a un señor Fernández, o a un secretario Pérez, o a un jefe López, a quienes les viene a su medida la moraleja de «La muralla» Es axiomático afirma ,que las fortunas amasadas rápidamente son, salvo casos especiales, inmorales en sus títulos.

Murallas que se oponen a la restitución son la inconsciencia de los que, constituídos en elevados puestos, parecen ignorar que en sus cuadros subalternos existe mucha especulación en las tramitaciones, provisiones, gestiones o distribuciones; muralla es entre los españoles la atención, casi unilateral en no pocos medios, hacia la ética de la decadencia, pues la capacidad moral de algunos se agota, al parecer, en el marco de la castidad.

Mientras no suframos por un infrasuelo, por una comisión clandestina, por una tramitación ilegal cobrada, por una provisión indignamente otorgada, por un margen de beneficio abusivo..., como sufrimos por un desnudismo desvergonzado, esta otra muralla seguirá imbatida.

A LA ESCUELA, CON EL VASO Y LA SERVILLETA BAJO EL BRAZO

La estampa matutina de los niños camino de la escuela ofrece ahora una novedad. Y es que no llevan sólo los libros bajo el brazo, sino también un vaso envuelto en una servilleta. Cerca de sesenta mil niños madrileños, casi dieciséis mil barceloneses, más de dieciocho mil malagueños y otros varios miles valencianos, reciben ya diariamente el complemento alimenticio, debido a la generosidad norteamericana, que pronto alcanzará a más de tres millones de escolares de toda España.

Como se sabe, por decreto de Asuntos Exteriores se ha creado una Comisión interministerial; el Ministerio de Educación ha establecido el Servicio Escolar de Alimentación, y la organización Cáritas española se encarga de recoger los donativos de Cáritas norteamericana, pagando los fletes y seguros desde los puertos de Estados Unidos y los transportes para su distribución en nuestra Patria. Esta ayuda a los niños—ha dicho el obispo de Málaga—ha hecho aumentar considerablemente la matrícula escolar, en busca del desayuno

El Aga Khan, muy mejorado

ASUAN (Egipto), 10.— El estado de salud del Aga Khan ha mejorado mucho y el magnate da ya cortos paseos en automóvil. Hoy han salido para Cannes su médico y su hijo, el príncipe Alí Khan y otros allegados han marchado en avión a El Cairo.—(Efe)

Eisenhower solicita reducción...

(Viene de la primera página)

GESTION EN FAVOR DE LOS PRISIONEROS

BONN, 10.—La Asociación de alemanes repatriados de Rusia, que la semana pasada pidió al embajador soviético en Berlín, Puchkin, ejerciese presión sobre su Gobierno para que sean devueltos más de 100.000 militares alemanes retenidos en la URSS, Polonia y Checoslovaquia, ha dirigido hoy un telegrama a la Sede de las Naciones Unidas en solicitud de que su secretario general, Hammarskjoid, se ocupe de la cuestión de los prisioneros de guerra alemanes tras el telón de acero, «con la misma energía» que ha desplegado en pro de la libertad de los aviadores norteamericanos condenados a prisión por la China roja.—(Efe).

TOGLIATTI, CONTRA EL REARME

ROMA, 10.—El dirigente comunista italiano Palmiro Togliatti ha advertido hoy que el rearme alemán puede «abrir perspectivas catastróficas para Europa». Añadió que la política interior del Gobierno italiano podría conducir a «un colapso y una guerra civil».

En fuentes gubernamentales se cree que la declaración de Togliatti está encaminada a hacer frente a una creciente oposición en su propio partido, por lo que algunos comunistas califican de «política burguesa».—(Efe)

DESCONTENTO EN EL COMUNISMO ITALIANO

ROMA, 10.— El IV Congreso del partido comunista italiano prosigue entre bostezos y descontento. Milio Sereni, uno de los dirigentes de la facción extremista del partido, ha manifestdo hoy su acuerdo con el discurso de Togliatti (que duró tres horas) pronunciado el domingo, pero puso de manifiesto que la lucha contra los acuerdos de París había sido muy débil. Los discursos de hoy versaron sobre el informe de Togliatti y los 2.743 delegados e invitados a la Asamblea aplaudieron, aun cuando expresaron más tarde su disconformidad con lo que han calificado de «alianza de Togliatti» con los elementos burgueses.—(Efe)

MENDES-FRANCE SALE DE POSITANO

NAPOLES, 10.—. Mendes-France y su esposa han abandonado la aldea de Positano a las once menos veinte de la mañana. Salieron en automóvil del Consulado francés en Nápoles, precedidos de una escolta de motoristas y seguidos por una caravana de periodistas y fotógrafos que han hecho guardia constante en Positano.

Mendes-France almuerza hoy con el presidente Einaudi en villa Roseberry (Nápoles) por la mañana. (Efe)

RECIBIDO POR EINAUDI

NAPOLES, 10.— El matrimonio Mendes-France llegó a la villa Roseberry a las doce y veinte y fué recibido en ella por el presidente Einaudi y su esposa.—(Efe)

HOY COMENZARA SU LABOR DE ATRACCION

ROMA, 10.— El primer ministro francés, Pierre Mendes-France, que lucha en el extranjero por mantenerse en el Poder en su país, ha iniciado hoy la batalla para atraerse a Italia y a la Alemania Occidental a su proyectado consorcio de armas de la Europa Occidental.

Antes de su salida para Roma, adonde llegó esta tarde, Mendes-France comió en Nápoles con el presidente de la República italiana, Luigi Einaudi, con quien se cree ha tocado el asunto del consorcio de armas.

Mañana comenzará su visita oficial a Italia, durante la cual conferenciará con su colega Mario Scelba y con el ministro de Asuntos Exteriores, Gaetano Martino. Además será recibido en audiencia por Su Santidad el Papa, Pío XII.

El jueves, 13, marchará a Alemania, para el viernes celebrar en Baden una conferencia con el canciller alemán, Konrad Adenauer.

Del éxito de esta última aventura como ministro de Asuntos Exteriores, dependerá el destino de Mendes-France como primer ministro.—(Efe)

NOVEDADES QUE LE OFRECE
Su pintor... CARMELO SEGURA

Pintura imitación terciopelo para finísimos y delicados trabajos. Toda gama de colores.
Pintura SEDASOLAN. Imitación perfecta del papel pintado directamente sobre revoco de yeso, cemento, madera, en todos los tonos
Pintura FASERIT. Decorado en relieves sobre REVESTIMIENTO PLASTICO, paramentos en temple, óleo, esmalte.
Pintura rugosa LOMBARDI C. C. material plástico inalterable. Resistente a golpes. Especial para frisos, relieve grueso; todos colores.
Pintura ALKIL. Temple. Lavable. Modalidad muy conveniente para Bares, Cocinas, etc.; permanente en blanco y colores claros, sin amarillear.
Esmalte ALCIDICO sintético, para humedades. Las manchas desaparecen con su empleo.
Todo ello nuevo en Logroño. Aplicado en terciopelo en Cafetería Noche y Día, en Exposición y Mercería Antonio, de Nájera.
El FASERIT se ha empleado en la Caja Provincial de Ahorros de Logroño, en la Sucursal de Nájera.
El SEDASOLAN en decoraciones Teatro de Agustinos Recoletos, en Logroño.
EN NUESTRA PROVINCIA NO HAY QUIEN PUEDA OFRECERLE la realización inmediata de estos nuevos procedimientos pictóricos. UNICAMENTE... CARMELO SEGURA, constantemente en estudio e implantación de todas las novedades de esta complicadísima industria, si se conoce bien.
LE AGRADECERIAMOS una visita los Talleres para que Vd. aprecie la importancia de esta industria de pintura y vea y admire PERSONALMENTE los trabajos que enumeramos.
PRESUPUESTOS Y CONSULTAS SIN COMPROMISO.
VARA DE REY, 20. TLF. 1566.
RESTAURACION DE IMAGENES
SU PINTOR...
Carmelo Segura
25 AÑOS DE EXITOS QUE CULMINAN EN 1955.

SGCB2021