NUEVA RIOJA

80 Ctmos. EJEMPLAR

Miércoles, 13 de octubre de 1954. Año XVII.-Núm. 4.971. Martínez-Zaporta, 9.-Apartado, 28.-Logroño

DISCOS MICRO-SURCO
NACIONALES EXTRANJEROS
INDUSTRIAS ELECTRICAS -SAENZ-
VARA DE REY, 17 - TEL. 2738

Consagración de España al Corazón Inmaculado de María

Ante el próximo acontecimiento de la coronación de la Virgen de Valvanera con asistencia del Caudillo

Alocución del presidente de la Diputación Provincial

RIOJANOS:

Dentro de dos días, en este Mes del Mariano de esperanza, será coronada Madre la Virgen de Valvanera, Patrona de estas tierras de la Rioja, a quien todos sus hijos sin excepción profesamos un amor filial y rendimos homenaje de honor y veneración.

Ha querido la jerarquía eclesiástica que este magno acto coincida con la visita oficial de nuestro Caudillo a la provincia, y esta coincidencia, que pudiera parecer casual, no es sino una plena ratificación de que en todos los momentos culminantes de nuestra historia, en todas las empresas netamente españolas han marchado siempre unidas la IGLESIA y la PATRIA.

Y exactamente lo mismo que en los albores de la Edad Media asistió Valvanera al resurgimiento de Castilla, y con los Reyes Católicos se elevó la nación hacia su destino, descubriendo América y grabando el nombre de Santa María de Valvanera en tierras oceánicas, así ahora, en estos momentos actuales de resurgimiento de España, en esta nueva etapa de una concepción cristiana de paz y de justicia, nuevamente han vuelto a encontrarse tradición y catolicidad.

Y uno de estos encuentros es el que va a realizarse en Logroño, en este Logroño que si en pasada épocas pudo ser feudo de ideologías antitradicionalistas y burguesas, ahora rectifica y se enorgullece de seguir al Caudillo en sus mandatos, a este gobernante ejemplar, artífice de la paz, que acompañará a nuestra Virgen y presidirá su solemnísima coronación.

Tengo completa seguridad, y la mayoría de vosotros estaréis conmigo, de que sobre un fondo de pleitesía total de la provincia, hemos de asistir a un coloquio íntimo, a una dulce y delicada conversación de la Madre con uno de sus hijos predilectos, que culminará derramando la Virgen todas sus gracias sobre nuestro Caudillo, e inspirándole todo lo que para la provincia y los riojanos haya de ser más provechoso.

Acudid todos a recibir al Jefe del Estado, rindiéndole el más cálido homenaje de nuestra gratitud y entusiasmo; asistamos fervorosos a la solemnísima coronación de la Virgen Nuestra Señora, manifestándole nuestro amor y devoción y dirigiéndole nuestras más fervientes plegarias, y estemos plenamente convencidos de que cuando ellos se separen y nos dejen, desde su trono de los Distercios la Virgen y el Caudillo desde El Pardo, nos han de ayudar sin regateos, nos continuarán protegiendo y podremos así más fácilmente cumplir nuestros destinos, que no deben ser otros sino los que vayan orientados a una mayor prosperidad moral y material de esta bendita y castellana tierra en que nacimos.

Logroño, 13 de octubre de 1954.

AGAPITO DEL VALLE
(Pte. de la Dip. Provincial)

El Caudillo pronunció la ofrenda ante la Virgen del Pilar en grandiosa e impresionante ceremonia, a la que puso fin un grandioso mensaje radiado del Santo Padre

En el Castillo de la Aljafería, S. E. presidió la solemne fiesta oficial de la Hispanidad, en la que pronunciaron brillantes discursos el profesor argentino Dr. Amadeo y el ministro de Asuntos Exteriores, Sr. Martín Artajo

ZARAGOZA, 12. — El grandioso acto de la consagración de España al Inmaculado Corazón de María, hecha por S. E. el Jefe del Estado, se ha celebrado esta mañana, con tiempo espléndido, en la Plaza del Pilar, teniendo como altar el del Monumento a los Caídos. Una preciosa imagen de plata de la Virgen del Pilar, sobre fondo azul, figuraba en el altar, y en el segundo cuerpo del edificio, una imagen del Inmaculado Corazón de María.

En el lado de la Epístola se había instalado un trono, con dosel para Sus Excelencias el Jefe del Estado y su esposa. En el lado del Evangelio había otro trono para el cardenal legado, que actuaba de celebrante, y dos tronos más para los cardenales de Santiago de Compostela y de Tarragona. En torno a éstos había otros lugares para el nuncio de Su Santidad y los arzobispos. A ambos lados de la cruz del Monumento ondeaban las banderas de España y de las Repúblicas hispanoamericanas.

LAS TRIBUNAS

En la plaza y en las inmediaciones del Monumento fueron colocadas, a ambos lados, dos grandes tribunas cubiertas, rematadas con banderas de los colores nacionales, de la Inmaculada y del Papa. En la del Evangelio se colocaron, por este orden, el ministro de Asuntos Exteriores, el presidente del Consejo del Reino y de las Cortes Españolas, los ministros de Justicia, Marina, Gobernación, de Obras Públicas, Industria, secretario general del Movimiento, Aire, Comercio e Información y Turismo; presidente del Consejo de Estado, presidente del Tribunal Supremo, consejeros del Reino señores Arrese, Bastarreche y Solís; capitán general de la V Región Militar, general jefe de la IV Región Aérea, recientemente nombrado subsecretario del Aire; gobernador civil, presidente de la Diputación y alcalde de Zaragoza. Detrás se hallaban los subsecretarios, directores generales, entre ellos el de Enseñanza Universitaria, señor Pérez Villanueva, que ostentaba la representación del ministro, y el de la Guardia Civil teniente general Alonso Vega así como el vicesecretario general del Movimiento, señor Romojaro; delegados nacionales del Frente de Juventudes y de la Sección Femenina, jefes de servicios nacionales y otras altas personalidades.

Enfrente, y separada por un gran espacio libre, había otra tribuna igual para todos los obispos y otras representaciones eclesiásticas, Cuerpo diplomático y Junta Central de Acción Católica. Después, a ambos lados, se alineaban los bancos en que figuraban las Corporaciones Municipal y Provincial de Zaragoza. Al otro lado, las esposas de las autoridades; gobernadores de diversas provincias, alcaldes y nutridas representaciones de organismos, entidades y asociaciones religiosas. En otros lugares de la plaza se hallaban los primeros jefes de Armas y Cuerpos de la guarnición, Comisiones militares y los siete mil muchachos del Frente de Juventudes acampados estos días en Zaragoza, así como fieles en general, en número incalculable.

La plaza, con una distribución perfectamente simétrica, ofrecía un aspecto bellísimo e impresionante.

LLEGADA DE S. E.

A las diez y cuarto en punto llegaron el Generalísimo y su esposa.

El Caudillo vestía uniforme de capitán general, de gala, con la Laureada de San Fernando y el Collar de la Orden de Cristo, y doña Carmen Polo de Franco traje negro y la mantilla española. Les acompañaban los jefes de las Casas Militar y Civil, ministro de la Gobernación y primeras autoridades de Zaragoza, que después ocuparon sus lugares respectivos. Una compañía de Infantería del Regimiento de Belchite rindió honores.

OCUPAN EL TRONO Y SALE EL CARDENAL LEGADO

Seguidamente, Sus Excelencias ocuparon su trono e inmediatamente después salió de la basílica del Pilar, procesionalmente y revestido de pontifical, el cardenal legado de Su Santidad, doctor Pla y Deniel, que era el oficiante.

LA SOLEMNE MISA

Después de saludarse con una inclinación de cabeza el legado y Sus Excelencias, dió comienzo la misa, cuya parte musical corrió a cargo de las capillas catedralicias y de un gran coro popular, que interpretó música gregoriana. Pronunció la oración sagrada el arzobispo-obispo de Barcelona, doctor Modrego, quien dijo que la consagración entera y perfecta que la Santísima Virgen hizo de sí misma al tiempo de la encarnación, es el modelo acabado que nos enseña a ser fieles a Jesucristo y que nos asegura sus bendiciones y protección. Glosó la importancia que en estos momentos graves del mundo tiene este acto histórico de hoy de la consagración de España, como culminación de unos días marianos, de gran transcendencia en Zaragoza y en España, y como ofrecimiento de todo cuanto España es al Inmaculado Corazón de María, y pidió a España fidelidad a esta consagración que hacía a la Virgen y a su Divino Hijo bendiciones a raudales sobre España, sobre el legado, sobre el Episcopado, sobre el Jefe del Estado, su Gobierno y su pueblo.

EL JEFE DEL ESTADO LEE LA FORMULA

Terminada la misa y una vez que el cardenal legado ocupó el sitial de celebrante, se levantó Su Excelencia el Jefe del Estado y se dirigió al centro del altar. Allí, de rodillas, en medio de un silencio impresionante, leyó la fórmula de consagración de España al Inmaculado Corazón de María.

Al levantarse el Caudillo, una salva de respetuosos aplausos brotó de todos los puntos de la plaza. El Generalísimo leyó con voz clara y pausada, velada en algunos momentos por la emoción, la siguiente fórmula de consagración:

Consagración de España al Corazón de María

«Augusta Madre de Dios y Madre compasiva de los hombres: En este solar de Zaragoza, regado con sangre de mártires y junto al sagrado Pilar prenda de vuestra predilección y símbolo de la fe inquebrantable de vuestro pueblo, venimos a cumplir un deber de amor y gratitud.

¡Oh, Señora!, nos enseña la Divina revelación que vuestro Hijo y Señor Nuestro porque nos amó se entregó a la muerte por salvarnos, y pues el corazón es el símbolo y cifra del amor, adoramos el Divino Corazón de Jesús y a El ha sido solemne y oficialmente consagrada nuestra nación. Y vuestro Corazón Inmaculado es también la cifra de vuestro amor a Dios redentor de quien sois Madre y a todos los hombres de quienes lo sois en espíritu como Corredentora y Abogada nuestra.

El Romano Pontífice, Vicario de Cristo en la Tierra, nuestro supremo Padre y maestro, secundando inspiraciones y llamadas del Cielo, ha consagrado a vuestro Corazón el mundo entero. Los obispos de España, siguiendo como siempre al de Roma, han consagrado igualmente sus diócesis, y porque la vida oficial de una nación católica debe reflejar la vida religiosa de sus ciudadanos y dar culto a Dios según las enseñanzas de la Iglesia, el Estado español acude hoy ante vuestro altar para consagrar oficialmente toda la Patria a vuestro Corazón Purísimo, poniéndola al abrigo de vuestro maternal amor.

Ninguna ocasión mejor que la celebración de este Año Mariano que nos recuerda la gloriosa gesta

(Pasa a la tercera página)

El Caudillo y su esposa presenciaron el paso de la solemnísima procesión del Pilar

Estuvo presidida por el nuncio de Su Santidad

ZARAGOZA, 12.—A las cinco de la tarde ha salido la gran procesión del día del Pilar, que este año ha tenido caracteres de excepcional solemnidad. Las más veleradas y genes y tradicionales advocaciones marianas de España han ido llegando a Zaragoza estos días últimos para desfilar en esta procesión.

El desfile fué presenciado por Sus Excelencias el Jefe del Estado y su esposa, desde el balcón central de la Diputación Provincial.

Sus Excelencias llegaron poco antes de que la procesión iniciase su entrada en la Plaza de España. La muchedumbre, apiñada en la Plaza y afluencias, estalló en vítores a Sus Excelencias, que venían acompañadas de los primeros y segundos jefes de sus Casas Militar y Civil y que fueron recibidas en la escalinata del Palacio Provincial por el capitán general, gobernador civil y la Diputación Provincial en corporación, bajo mazas. En el edificio, el Generalísimo y su esposa fueron saludados por los ministros y sus esposas, que ya se encontraban en el Palacio. Las aclamaciones se repitieron al salir Sus Excelencias al balcón, donde ocuparon dos sillones.

Frente al Palacio Provincial, al otro lado de la Plaza, había sido instalada una gran tribuna, que ocuparon los prelados que no formaban parte de la procesión, así como diplomáticos y otras altas personalidades.

El desfile procesional fué de una belleza extraordinaria, ya que a la fama y aureola devocional de cada imagen se unía el colorido de las corporaciones, prelados, clero, grupos de danzantes típicos, coros, bandas de música, etc. Al pasar ante Sus Excelencias, las imágenes eran colocadas unos momentos frente al Caudillo y su esposa, y los distintos grupos folklóricos hacían una exhibición. La multitud vitoreaba constantemente.

Las principales imágenes marianas de España que han figurado en el desfile de la magna procesión han sido:

Inmaculado Corazón de María, Corte de Honor al Inmaculado Corazón de María, Nuestra Señora del Pueyo (Belchite-Zaragoza), Nuestra Señora de la Peana (Borja-Tarazona), Nuestra Señora de Iguacel (Jaca) y Nuestra Señora de Sancho Abarca (Tauste-Zaragoza).

Arzobispado de Burgos: Nuestra Señora de Begoña (Bilbao), Nuestra Señora de Valvanera (Calahorra-Logroño), Nuestra Señora del Camino (León), Nuestra Señora de Aránzazu (San Sebastián) y Nuestra Señora de Estíbaliz (Alava).

Arzobispado de Granada: Nuestra Señora de las Angustias (Granada) y Nuestra Señora de la Fuensanta (Murcia).

Arzobispado de Santiago de Compostela: Nuestra Señora de Covadonga (Asturias).

Arzobispado de Sevilla: Nuestra Señora de los Reyes (Sevilla).

Arzobispado de Tarragona: Nuestra Señora de Montserrat (Barcelona), Nuestra Señora de la Cinta (Tortosa). Grupo segundo: Cofradía de Nuestra Señora de Montserrat (Zaragoza).

Arzobispado de Toledo: Nuestra Señora de los Remedios (Colmenar Viejo-Madrid), Nuestra Señora de la Almudena (Madrid), Nuestra Señora de Guadalupe (Cáceres). Grupo segundo: Cofradía de Nuestra Señora del Rosario de la Rosa (Zaragoza). Grupo tercero: Nuestra Señora de la Salud y San Antonio Abad (Zaragoza).

Arzobispado de Valencia: Nuestra Señora de los Desamparados (Valencia). Grupo segundo: Cofra-

(Pasa a la sexta página)

Paternal mensaje de S. S. el Papa, Pío XII, a la nación española

ZARAGOZA, 12.—Texto del mensaje leído por Su Santidad el Papa en el solemne acto de la consagración de España al Inmaculado Corazón de María:

«Venerables hermanos y amados hijos que, clausurando vuestro Congreso Nacional Mariano, consagráis vosotros mismos y vuestra Patria toda al Inmaculado Corazón de María:

¡Quién pudiera dar en estos momentos que, así como con nuestra voz conseguimos hacernos presentes en medio de vosotros, lo pudiéramos hacer igualmente con nuestros ojos y nuestros oídos, para escuchar el voltear de las campanas de toda España, las salvas de honor, los vítores y las aclamaciones, los suspiros y las plegarias que suben a lo alto; para ver a todo un pueblo agolpándose ante los altares de su Madre y Señora ofreciéndole su corazón y su vida? «Bienaventurados los ojos que ven lo que vosotros veis y los oídos que oyen lo que vosotros oís». (Cfr. Matthe, 13, 16).

Porque España ha sido siempre, por antonomasia, la «tierra de María Santísima» y no hay un momento de su Historia, ni un palmo de su suelo, que no estén señalados con su nombre dulcísimo. La histórica catedral, el sencillo templo o la humilde ermita a ella están dedicados, y si quisiéramos solamente evocar, según se nos vienen a las mientes, algunas de las advocaciones principales, que como piedras preciosas en mano riquísima son ornamento del territorio español: Covadonga, Begoña y Montserrat; la Peña de Francia, la Fuencisela y Monsalud; la Almudena, el Sagrario y los Desamparados; Guadalupe, los Reyes y las Angustias, nos parecería o que estábamos recorriendo la topografía nacional o que íbamos fijando los hilos principales de la Historia de España. Eran pinceles españoles los de Juan de Juanes, Zurbarán, El Greco y Murillo, y por eso rivalizaron en representarla a cuál más hermosa. Gubias y cinceles españoles fueron los de Gregorio Hernández, Alonso Cano, Martínez Montañés y Salzillo, y por serlo no pudieron menos de estar dedicados, de modo especial, al servicio de la Madre amantísima. Y si es un Rey Santo el que cabalga para conquistar Sevilla, irá con Nuestra Señora en el arzón, y si son proas castellanas las que, precisamente tal día como hoy, violan el secreto de las tierras

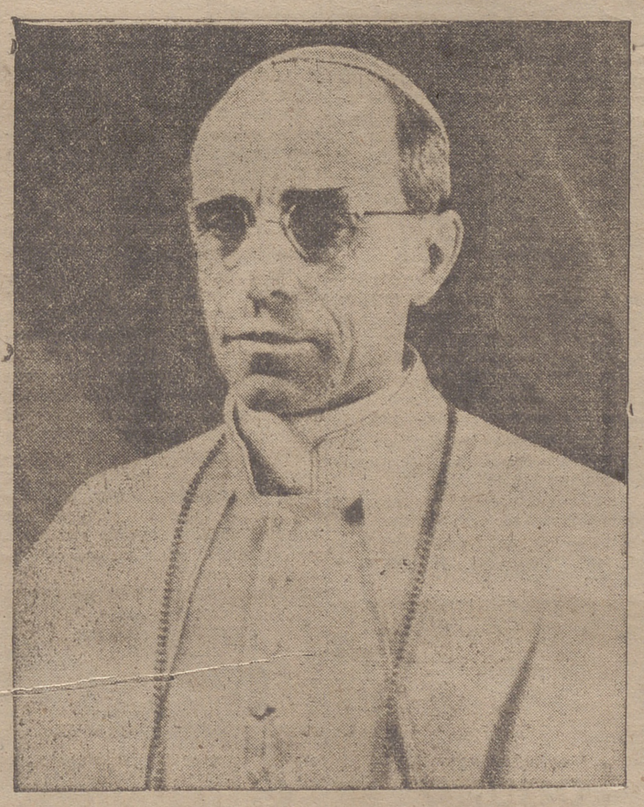

americanas, sobre una de ellas irá escrito necesariamente el nombre de «Santa María», ese nombre que luego el misionero y el conquistador irán dejando en la cima inaccesible, en el centro de la llanura sin fin, o en el corazón de la selva impenetrable, para que sea también allí fuente de gracia y de bendición.

Pero, entre tantas advocaciones, venerables hermanos y amados hijos, acaso ninguna para vosotros tan entrañable, ni tan enraizada en vuestra carne misma, como esa Virgen Santísima del Pilar, que en estos instantes tenéis ante los ojos.

Y tú —oh, Zaragoza—, no serás ya insigne por tu privilegiada posición, por tu cielo purísimo o por tu rica vega, «loci amoenitate deliciis praestantior civitatibus hispaniae cunctis», como la llama el gran Isidoro de Sevilla; no lo serás por tus magníficos edificios, donde galanamente se salta sin desentonar de los primores mozárabes a las elegancias plateresca; no lo serás por haber oído el paso académico de las legiones romanas o por el aliento indomable que te sostuvo «siempre heroica» en los heroicos sitios; lo serás por tu tradición cristiana, por sus obispos, Félix, en pluma de San Cipriano, «Midei cultor ac defensor civitatis» (de Haeret, Bapt. VI migne pl. T. 3 col. 1066), San Valero y San Braulio; por Santa Engracia y los mártires innumerables, a los cuales podemos añadir el Santo Niño embellecido también con la púrpura de su sangre, Dominguito del Val; lo serás, sobre todo, por esa columna contra la cual, rodando los siglos, como contra la roca inconmovible que, en el acantilado, desafía y doma las iras del mar, se rompieran las oleadas de las herejías en el período gótico, las nuevas persecuciones de la dominación arábiga y la impiedad de los tiempos nuevos, resultando así cimiento inquebrantable, inexpugnable valladar e insuperable ornamento, no sólo de una nación grande, sino también de toda una dilatada y gloriosa estirpe! «Yo he elegido y santificado esta casa —parece decir Ella desde su Pilar— para que en ella sea invocado mi nombre y para morar en ella por siempre» (Cfr. 2 paral. 7, 16), y toda la Hispanidad, representada ante la capilla angélica por sus airosas banderas, parece que le responde: «Y nosotros prometemos quedar de guardia aquí, para velar por tu honra, para serte siempre fieles y para incondicionalmente servirte».

Pero hoy, vosotros, venerables hermanos y amados hijos, si habéis venido aquí, si os habéis reunido en todos los centros marianos de la nación, ha sido con una intención precisa: evocando aquella jornada inolvidable en el Cerro de los Angeles, de 1919, donde España se consagró al Corazón Sacratísimo de Jesús, os habéis hoy querido consagrar al de María, en la confianza de que en esta hora ardua de la Humanidad Dios querrá salvar al mundo por medio de aquel Corazón Inmaculado

¡Bien merece sin duda ninguna, hijos amadísimos, esta manifestación de vuestra piedad el Corazón Purísimo de la Virgen, sede de aquel amor, de aquel dolor, de aquella compasión y de todos aquellos altísimos afectos, que tanta parte fueron en la redención nuestra, principalmente cuando Ella «Stabat Iuxta Crucem», velaba en pie junto a la Cruz (Cfr. 10. 19, 25); bien lo merece aquel Corazón, símbolo de toda una vida interior, cuya perfección moral, cuyos méritos y virtudes escaparían a toda humana ponderación! Y bien justo es también que lo hagáis vosotros, si no fuera por otra razón, por ser la Patria de San Antonio María Claret, apóstol infatigable de esta devoción, que Nos mismos hemos elevado al honor máximo de los altares.

(Pasa a la sexta página)

El delegado provincial de Sindicatos se dirige a los productores riojanos

con motivo de la próxima visita del Jefe del Estado a Logroño y la coronación canónica de nuestra Patrona

Productores riojanos: los que creáis riqueza en nuestra tierra con vuestro esfuerzo y con vuestra inteligencia; los que formáis la aristocracia trabajadora desde los puestos directivos de las empresas o desde las máquinas del taller:

Se me llena hoy el corazón de gozo al poder haceros el anuncio de un acontecimiento que se ha de avivar el entusiasmo patriótico que vuestros corazones, de la más recia raigambre castellana, han sentido siempre.

El Caudillo de España, el hombre que todo se lo jugó por la Patria, el que supo conservar para nosotros la paz, sin hacerla incompatible con la mejor dignidad nacional, el que puso los problemas del trabajo en el lugar preferente del corazón de España, el honrado estadista y el invicto soldado, Francisco Franco, viene a vivir unas horas con nosotros; a compartir nuestro suelo y nuestro aire; nuestro pan y nuestras ilusiones; nuestras inquietudes y nuestros problemas.

Porque vosotros sabéis, como yo, que Franco ama a la Patria, con ese amor sin sosiego que no admite el reposo mientras existan necesidades y deseos nacionales insatisfechos; que se desvive por auscultar y tomar contacto con el corazón palpitante de España, para sentir su pulso, su inquietud o su esperanza. Y ese corazón lo formáis, en buena medida, vosotros, quienes cada día dais vida a la Patria con vuestra labor productiva.

Yo espero, porque sé de vuestra hidalguía, de la honradez de vuestros sentimientos, de vuestra admiración por el Caudillo, que, al pisar nuestra tierra, Franco encontrará el calor y la cordialidad de vuestros vítores, de vuestro entusiasmo, de vuestra lealtad. Por eso yo considero aceptada de antemano la invitación que ahora os hago, como delegado provincial de Sindicatos, para que mañana deis personalmente la bienvenida al Jefe del Estado, con el estilo cordial y jubiloso de esta tierra, que tanto gana los corazones de quienes nos visitan.

Y que la Santísima Virgen de Valvanera, Sol de la Rioja, que vamos a coronar gloriosamente, nos siga mirando a todos con maternales y propicios ojos y alcance del Señor, para nuestro invicto Caudillo, visión clara, pulso recio y larga vida.

CARLOS CASTILLO

La Vida en la Ciudad

PEQUEÑOS SUCESOS

«Golpe fustrado»

Cuando se hallaba de servicio en el cruce de Once de Junio y General Mola, un guardia de Circulación observó que de un coche de turismo aparcado en la calle General Mola frente a la fábrica de Tabacos, un individuo sospechoso estaba sacando del interior una maleta de las comúnmente usadas por los viajantes, y, para cerciorarse de sus sospechas, comprobando que el individuo en cuestión trataba de apoderarse de la misma, procedió a su detención para trasladarlo a la Comisaría de Policía.

El dueño de la maleta y usuario del coche era el viajante don José María Arpón y Ruiz de Palacios, de 31 años, que acompañó a ambos a esta Expedencia, manifestando que la maleta contenía un muestrario de artículos diversos, tales como toallas, camisetas, calcetines, etc, valorado, según precio señalado en las etiquetas que tenía cada una de las prendas, en 1.348 pesetas, más 300 la tasación adjudicada a la maleta.

El detenido resultó ser Francisco López Díaz (a) «El Paco», de 35 años, natural de Villalongo (Lugo) y sin domicilio fijo, y hubo de esperarse a que se le pasaran los efectos de la embriaguez que padecía para poder tomarle declaración. Fué puesto a disposición de las autoridades competentes.

Asistencia

En el Cuarto de Socorro del Hospital Provincial recibió asistencia facultativa Rosa María Cotes Grávalos, de 4 años, de herida cortante en el pabellón auricular izquierdo, contusión en la nariz y hematoma en la región frontal, de pronóstico leve, salvo complicación, por atropello en la vía pública.

Viaje a Zaragoza

EXCURSIONES SOLANA

Salida, domingo 17, a las 7 mañana. Regreso, 11 noche. — Billetes: Peluquería DEL CAMPO, Mayor, 56.

Gestoría TOLEDO

Bretón de los Herreros, 12. Teléfono 10-79.

AUTOMOVILISMO — PASAPORTES — SEGUROS SOCIALES — TODA CLASE DE GESTIONES ADMINISTRATIVAS. INFORMES. — SEGUROS WINTERTHUR.

NOTAS LOCALES

NECROLOGICA

A los 72 años de edad, y confortado con los Santos Sacramentos y la bendición apostólica de Su Santidad, entregó el alma al Señor don Ramiro Torrijo Laguna.

Caballero en toda la extensión de la palabra, supo siempre inspirar su vida en los más puros principios de la equidad y la justicia, siendo generoso y compasivo con el necesitado y afable y servicial con todos.

Estas excelentes dotes le conquistaron el aprecio de cuantos lo trataron, por lo que la noticia de su muerte ha sido recibida por todos con hondo pesar.

Reciban su desconsolada esposa, doña Concepción Araez Royo; hijos, don Jaime, don Enrique, don Ramiro, don José Juan y doña María de la Concepción; hijos políticos, hermanos, nietos, primos y sobrinos, nuestra condolencia.

MICHELIN

SEGURIDAD CONFORT

Descuentos pronto pago

T. BERGASA — CALVO SOTELO 17 — TELEFONO 1644

Registro Civil

En el día de ayer solamente se verificó en este Registro la inscripción del nacimiento de María del Pilar Pérez Puebla.

Actos religiosos que se celebrarán con motivo de la coronación canónica de Santa María de Valvanera

DIA 14, JUEVES

Al atardecer, solemne Salve polifónica en la I. I. Colegial de Santa María de la Redonda, con asistencia de SS. EE. el Jefe del Estado y su esposa, excelentísimos señores ministros, reverendísimos prelados y representaciones oficiales.

Solamente podrán entrar en el templo para este acto los que estén provistos de tarjeta invitación, debiendo tener muy presente que deberán hallarse todos en la iglesia antes de dar principio el acto.

La hora exacta de la Salve se anunciará el mismo día 14.

DIA 15, VIERNES

Llegada de la imagen

A las diez de la mañana, llegada a la Plaza del Marqués de Murrieta de la imagen de Santa María de Valvanera, traída en carroza desde el Santuario, acompañada de sus capellanes, los monjes benedictinos, y precedida de motoristas, coches y ciclistas.

Inmediatamente se organizará la procesión, en la que formarán solamente los monjes benedictinos y Caballeros de Valvanera, presididos por un reverendísimo prelado, para trasladar la imagen hasta el altar instalado en el Espolón.

Misa de pontifical

A las once, previa la bendición de la corona en el altar levantado ante el quiosco del Espolón, solemne misa de pontifical, que celebrará el excelentísimo señor nuncio de Su Santidad en España, asistido por los monjes benedictinos.

Se cantará la misa gregoriana de Angelis, alternando un coro de voces graves, formado por el Seminario, Universidad Calasancia de Albelda y Colegio Mayor de Claretianos de Santo Domingo de la Calzada, con otro de voces blancas, integrado por los grupos femeninos de Acción Católica y de las Congregaciones Marianas. A estos coros deberán unir sus voces todos cuantos sepan dicha misa de Angelis.

Dentro de la misa hará una alocución el excelentísimo y reverendísimo señor obispo de la diócesis, doctor don Abilio del Campo y de la Bárcena.

Acto de la coronación

Terminada la misa, el excelentísimo señor nuncio de Su Santidad procederá a la ceremonia de coronar canónicamente la sagrada imagen de Santa María de Valvanera. Dichas las preces litúrgicas y colocada la corona en la cabeza de la imagen, el locutor, a través de los altavoces, pronunciará el triple grito con que en España eran aclamados antiguamente los reyes al ser levantados sobre el pavés en el acto de su proclamación. Los gritos del locutor serán contestados por todos los presentes en la forma que se indica en las advertencias finales.

A continuación, entre estampidos de cohetes, salvas de los cañones, volteo de campanas y flamear de pañuelos se interpretará el Himno Nacional por las bandas de música.

Terminado el Himno Nacional, se dirán las preces con que da fin el rito de la coronación.

Traslado de la imagen

La Virgen de Valvanera será llevada procesionalmente a la iglesia de la Redonda, una vez terminado el acto de la coronación.

En dicha procesión formarán solamente los cabildos y demás sacerdotes con los Caballeros de Valvanera, procurando los fieles abrir amplia calle para que pase el desfile procesional.

Durante todo este día y en el siguiente, la sagrada imagen quedará expuesta a la veneración de los fieles en la iglesia colegial, sobre el valioso y artístico trono que ahora se estrena, el mismo que de modo fijo será colocado en el Santuario de Valvanera.

Nota. — Cuantos fieles visiten la iglesia colegial en este día de la coronación podrán ganar indulgencia plenaria con las condiciones de costumbre.

Hora Santa

A las doce de la noche se celebrará una Hora Santa obrera, organizada por la HOAC. A ella pueden asistir todos los fieles que lo deseen y permita la capacidad del templo.

DIA 16, SABADO

Sabatina

A las ocho y cuarto de la noche se tendrá en el mismo templo colegial una solemnísima sabatina mariana, organizada por la Acción Católica.

DIA 17, DOMINGO

Despedida de Santa María de Valvanera

A las ocho y cuarto de la mañana saldrá de la Redonda la imagen para ser trasladada a su Santuario. Se le despedirá en la Plaza del Marqués de Murrieta, y desde este lugar será acompañada por los jóvenes de la diócesis, en forma de peregrinación, que será presidida por el excelentísimo señor obispo.

Sobre este acto se darán de víspera más detalles.

ADVERTENCIAS IMPORTANTES

Primera. Todos cuantos piensen asistir al acto de la coronación deben estar muy atentos a las consignas que se den por radio y por Prensa, ya que puede haber alguna variación en el programa trazado. Además, procuren atender a las indicaciones que se hagan por los altavoces instalados en el Espolón, para obedecerlas puntualmente.

Segunda. En el Paseo del Espolón y durante el acto de la coronación, aparte de las personas que se colocarán en las tribunas, no habrá lugar reservado, sino para los coros de cantores que están avisados, para los alcaldes de la provincia y muchachas de la Sección Femenina de FET, ataviadas con trajes regionales, las que harán la ofrenda de flores a la Virgen.

Tercera. Es de suma importancia que se observe la siguiente advertencia, para lograr la más brillante y ordenada participación de todos los asistentes en el momento de la coronación:

Puesta la corona en la cabeza de la sagrada imagen, el locutor dirá por el micrófono: «¡La Rioja por Santa María de Valvanera!». Y responderá todo el público: «Real, Real, Real».

Por segunda y tercera vez repetirá el dicho grito el locutor, que será contestado de la misma manera por los asistentes.

Seguidamente, añadirá el locutor el grito —también por tres veces— que se ha hecho clásico en las aclamaciones a nuestra Patrona: «Es Sol de la Rioja».

Y por tres veces será contestado por todos: «María de Valvanera».

Se ruega con gran insistencia que en este momento solemne de la coronación no se mezclen otros gritos o aclamaciones.

Si a continuación flamean los pañuelos de todos los allí congregados, el espectáculo resultará maravilloso e impresionante.

Cuarta. Procuren los fieles no intentar acercarse a la sagrada imagen durante su traslado a la iglesia colegial, para evitar atropellos y desordenadas aglomeraciones, ya que allí tendrán ocasión de contemplarla a su gusto durante el tiempo que, colocada en su trono, ha de permanecer en el templo.

Quinta. Cúmplanse igualmente todas las consignas que durante los actos den los organizadores o sean comunicadas por los jóvenes y otras personas encargadas del orden.

RECAMBIOS MOTOR «GEAL»

Cojinetes. Estatores. Rotores, etc.

Miguel Hornillos

F.E.T. y de las J.O.N.S.

SECCION FEMENINA

AVISO A LAS AFILIADAS

Se pone en conocimiento de todas las afiliadas de la Sección Femenina de Falange, tanto de la capital como de los pueblos, que acudan debidamente uniformadas: camisa azul y boina roja, el día 14, a las cinco de la tarde, a la Escuela Hogar (Gral. Mola, 64), para asistir a la recepción de las autoridades que nos honrarán con su presencia dicho día.

Las camaradas que acudan con traje regional deberán presentarse en el mismo lugar (Mola 64) a las cinco menos cuarto.

Géneros de Punto

Inmenso Surtido

LA IDEAL

La festividad de Ntra. Señora del Pilar en Logroño

Los diversos actos religiosos revistieron especial solemnidad

España entera vibró ayer de fervor mariano al conjuro del nombre de María Reina de la Hispanidad, y Logroño, pueblo católico como el que más, aportó su fervor y entusiasmo marianos a este concierto nacional de pleitesía a María fundamento de nuestras gestas heroicas desde la presencia del Pilar en el solar hispano.

Tras las dianas militares floreadas y el estampido de los cañonazos de ordenanza, las calles se vieron frecuentadas desde muy temprano por fieles devotos que acudían a las primeras misas a recibir el Pan de los Angeles y que posteriormente prestaron calor y fervor a los distintos actos marianos.

Banderas y colgaduras en edificios y balcones anunciaban la compenetración del vecindario con día tan señalado. La guarnición de Logroño vistió de gala y tuvo sus extraordinarios.

Pero donde más se exteriorizó el fervor interior fué en los actos religiosos organizados por la Corte de Honor de Damas y Caballeros del Pilar, celebrados en la I. I. Colegial de Santa María de la Redonda.

A las 10'30 de la mañana acudieron Damas y Caballeros del Pilar, amén de una compañía de la Guardia Civil, encargada de tributar honores a la Pilarica, y presentes las autoridades, que fueron recibidas a la entrada del templo por el Muy Ilustre Sr. abad, pasaron a ocupar la presidencia en el presbiterio bajo: representación del Excmo. Sr. gobernador civil; Excmo. Sr. gobernador militar; Iltmo. Sr. presidente de la Audiencia; Iltmo. Sr. coronel de la Guardia Civil, jefe del Tercio; Iltmo. señor coronel jefe del Sector Aéreo del 15 Regimiento de Tropas de Aviación; diputado representante del Iltmo. Sr. presidente de la Excma. Diputación Provincial; Iltmo. Sr. alcalde de Logroño; Iltmo. Sr. delegado de Hacienda; Iltmo. Sr. coronel vocal del Cuerpo de Mutilados; Iltmos. Sres. coroneles de Artillería y de Infantería; Iltmo. señor fiscal de Tasas, y teniente coronel jefe accidental del Tercio de la Guardia Civil.

La misa solemne, fué cantada por la capilla de la Colegiata, reforzada por otros valiosos elementos. En el altar, la Virgen del Pilar, a la que dieron escolta de honor los batidores de la Guardia Civil, mientras una compañía se situó en la nave de la Epístola, acompañada de la banda de cornetas y tambores del Regimiento de Infantería.

A ambos lados de la Vía Sacra, ocupada por representaciones y Comisiones civiles y militares, se situaron los Caballeros del Pilar y la Corte de Honor de Señoras. El resto del templo, repleto de fieles devotos.

Hizo el panegírico el Rvdo. P. Valeriano del Niño Jesús, carmelita descalzo, quien glosó en profundos conceptos, muy marianos, la reciedumbre del hombre español en todas sus empresas. Dirigiéndose a la Guardia Civil ensalza su fortaleza de ánimo y la excelencia de sus reglamentos, que exigen hombres esforzados y que han merecido ser copiados por naciones americanas y aun por europeas de las más adelantadas España, dijo carece de arsenal y pertrechos guerreros pero tiene los corazones más esforzados signo de empresas sin igual en la historia mundial.

Establece la unión que existe entre Logroño y Zaragoza, ambas ligadas por un lazo común: el Ebro. Finalmente aludió a las funciones importantes del Cuerpo de Secretarios, Interventores y Depositarios, cuya fiesta patronal celebraban también hoy, encargados de las más delicadas actuaciones del régimen económico de las entidades civiles.

También el Cuerpo de Correos celebró como ya es tradicional la festividad de su Patrona la Virgen del Pilar con entusiasmo y fervor.

Reunidos cuantos funcionarios de ambos sexos se hallaban francos de servicio en la iglesia de Santiago el Real, asistieron a la misa solemne cantada por el coro parroquial y celebrada en el altar mayor presidiendo la Pilarica.

En la presidencia se situaron los Iltmos. Sres. jefes de Correos y de Telégrafos, al que acompañó una Comisión del Cuerpo, en acto de solidaridad; diputado representante del Iltmo. Sr. presidente de la Excma. Diputación Provincial; ilustrísimo señor don Angel Moreno, antiguo jefe de esta Central, y el Sr. Sáenz de Buruago figurando detrás de la presidencia los jefes y funcionarios de ambos sexos del Cuerpo de Correos y los señores Aguilar, Badillos y don Agapito Díez jubilado el primero, y en situación de excedencia los dos últimos.

El Rvdo. don JJesús Gato cantó las glorias de María bajo la advocación del Pilar, y en sermón original y modelo de dicción, glosó las palabras litúrgicas propias del día: «Tenemos una columna que nos guía».

Hizo historia el orador sagrado de la venida de la Virgen y del Pilar a Zaragoza y su aparición al Apóstol Santiago, distinguiéndose desde entonces el pueblo español por su fe y su acendrado amor y devoción a la Virgen, siendo, además, por sus condiciones viriles, el asombro del mundo.

Explica el significado del pilar material en la vida del pueblo español por cuanto significa fuerza, constancia, permanencia y sustentación, y como recompensa celestial, la ayuda de María en los lances más grandes de la historia patria. Terminó incitando a todos los fieles a ser mensajeros cristianos de la Virgen del Pilar.

Dió fin la ceremonia con el canto del Himno del Pilar.

Por la tarde, los funcionarios de Correos se reunieron en comida de hermandad en la finca de la Casa Maturte.

A las siete y cuarto y como colofón de los actos marianos del día, después de los actos de final de la novena, magna procesión recorrió las calles de Logroño, siendo llevada en triunfo a hombros de los fieles la imagen de la Virgen del Pilar en el recorrido de las grandes procesiones.

Al frente, la cruz alzada, seguida de numerosas señoras, y a continuación, gran número de caballeros, todos enmarcando los guiones, banderas y estandartes de sus respectivas asociaciones pías. Durante el recorrido se entonaron piadosos cánticos alusivos a la festividad mariana.

La imagen de la Virgen fué llevada a hombros, como ya decimos, e iba rodeada por el piquete de la Guardia Civil, y seguida del Rvdo. P. predicador, acompañado de varios directivos de la Corte del Pilar y a continuación, el clero oficiante, seguido de las autoridades logroñesas.

La banda de la Academia Provincial de Música ejecutó durante la procesión selectas piezas musicales y acompañó los cánticos.

La casi totalidad de los logroñeses se situaron, los que no figuraban en el séquito procesional, en las aceras, balcones y ventanas, sumándose con fervor al acto.

Terminada la procesión, hallándose el templo abarrotado de fieles, el P. Valeriano pronunció unas palabras en las que exaltó la devoción demostrada por los Caballeros y Damas de la Virgen del Pilar, así como de los logroñeses en general.

Agradeció a los organizadores sus esfuerzos, que han logrado unos actos brillantísimos, y finalizó su vibrante exhortación alentando a todos a demostrar su fe y devoción en todos los momentos de la vida para lograr el arraigo y extensión de tal devoción manifiesta también aquí a la orilla del Ebro, con el mismo amor que en la ciudad aragonesa.

CENTROS OFICIALES

GOBIERNO CIVIL DE LA PROVINCIA

COMISION DE ALOJAMIENTOS

A partir de mañana, día 13, funcionará en las oficinas de la Guardia Municipal de esta capital un servicio permanente de información al público, que se ocupará de facilitar alojamiento a las personas que lo interesen para los días 14, 15 y 16 de los corrientes.

ETIQUETA EN LOS ACTOS OFICIALES

Ante las consultas que se reciben de autoridades y representaciones oficiales sobre el particular, se hace público, para conocimiento de las expresadas representaciones, que a los actos oficiales de los días 14, 15 y 16 deberá concurrirse de etiqueta.

ADVERTENCIA A LOS TRACTORISTAS

En relación con la concentración del próximo día 14, se advierte a los agricultores tractoristas, y a todo el personal que los tractores transporten, que se colocarán en la parte derecha de la carretera de Logroño a Zaragoza, situándose el primer vehículo junto a la calle del 19 de Julio, y los demás, a continuación, en profundidad, en dirección a Zaragoza.

INSTITUTO DE ENSEÑANZA MEDIA

CITACION

Se convoca para mañana, a las cinco de la tarde, frente a la fachada del Instituto, a todos los alumnos de Enseñanza Media, tanto oficiales como colegiados, para que acudan a recibir a las ilustres jerarquías que vienen a asistir a los actos de la coronación de Nuestra Señora de Valvanera.

NOTICIAS DIVERSAS

Temperaturas de ayer.—Máxima, 17'8, a las 16; media, 14'3, y mínima, 10'9, a las 2 de la madrugada.

Farmacia de guardia para hoy.—Don Román Vallejo, Hermanos Moroy, 28.

Extremas de España.—Badajoz y Sevilla, con 29 grados, y Teruel, con cero grados.

Hace 25 años

En Las Gaunas contendieron en un partido de fútbol de campeonato los equipos C. A. Osasuna, de Pamplona, campeón de Navarra, y C. D. Logroño, subcampeón de Guipúzcoa, alineándose por este Mungaía, Alcalde, Recarte, González, Mangas, Tell, Araujo, Rolloso, Escoá, Julián y Miguelín, ganando los osasunistas por 2-1. La clasificación del campeonato de la Región Guipuzcoana hasta la fecha era la siguiente: Real Unión, 7 puntos; C. D. Logroño, 3; C. A. Osasuna, 5; Real Sociedad, 6; Tolosa F. C., 5, y Pasayako, 0.

—Fueron muchos los logroñeses que marcharon a Zaragoza a presenciar las fiestas y las corridas. Se celebró la primera corrida con seis toros de Samuel Hermanos, que salieron buenos. Vicente Barrera fué cogido en su primero y resultó con una herida en el muslo, de pronóstico reservado; pasó a la enfermería y no salió más al ruedo. Por ese motivo despachó cuatro toros Niño de la Palma, que cumplió, Manolo Bienvenida tuvo un fracaso, y, aunque no oyó aviso, fué abroncado en sus dos toros.

—En el Frontón Beti Jai jugaron un partido de pelota a mano Sustarra y Artamendi contra Chicuri y Artazo. La primera pareja se puso en 8 tantos por una la contraria, pero se igualaron a 17, y la segunda se apuntó el último del partido.

—En el Cine Olympia se proyectó la película «Cesar no es pecado», por Xenia Desni y Livio Tayanelli; Cinema Social, «Tres fines de semana», por Clara Bow, Neil Hamilton y Harrison Fort; Salón Beti Jai y Moderno, «El cameraman», por Pamplinas, que gustaron.

—En el Observatorio se registraron las siguientes temperaturas: Máxima al sol, 32 grados; a la sombra, 26'2, y mínima, 8'5, en la madrugada.

HACE 50 AÑOS.- En tren especial llegó de Burgos el Regimiento de Artillería destinado a guarnecer esta plaza. El teniente Alonso hizo entrega del cuartel. También llegaron 31 armones, caballos y varios vagones llenos de utensilios.

—Con asistencia de gran número de logroñeses se celebró en Zaragoza la primera corrida de fiestas, con lleno completo y tarde hermosa. Se lidiaron seis toros de Aleas, escasos de bravura. Algabeño estuvo bien; sufrió un varetazo en el vientre. Lagartijo cumplió y se le concedieron las orejas del segundo. Caballos muertos, 8.

—Las temperaturas de hoy fueron: Máximas al sol y a la sombra, 29 y 25'4, y mínima, en la madrugada, 8'3.

—En Nájera juró el cargo de procurador de los Tribunales de este partido judicial don Félix Manzanares.

—En Uruñuela se recolectaron 80.000 cántaras de vino de clase superior y alta graduación, tanto que los cosecheros no tenían inconveniente en cederlo al precio de un real el grado.

CALIFICACION MORAL DE LOS ESPECTACULOS

TEATRO

El alfiler en la boca (3).

CINE

Aves de rapiña (3). Entre dos juramentos (2). 24 horas de la vida de una mujer (3 R). Pánico en las calles (3). Amor sobre ruedas (2).

Los números que figuran entre paréntesis a continuación de cada título, expresan la calificación moral dada por la Oficina Calificadora de Espectáculos: 1. Todos, incluso niños 1-R.—Infantil con reparos. 2.—Jóvenes. 3.- Mayores. 3-R.—Mayores con reparos 4. Gravemente peligroso

¡Por 5 Ptas., un Dólar!

Sí, señor; contra envío de 5 ptas a la Administración de «DOLAR», Apartado 661, Madrid, recibirá un ejemplar de esta revista, en la que encontrará ideas, iniciativas, consejos y procedimientos para el triunfo. A los cien primeros peticionarios les obsequiaremos con un bonito emblema de la amistad y buenas suertes para la solapa.

Trilla de Alfalfa

Autorizapor por I. N. P. S. S.

CON CRIBAS ESPECIALES

Somosierra, C. — F. Serrano.

SE VENDE CASA EN NAJERA

Informes:

M. Felip Molins

ABOGADO.

Electricidad Arteaga

Solicita colaboración de SOCIO ADMINISTRATIVO Indispensable aporte capital equivalente al suyo.

San Bartolomé, 1. Telf. 28-14.

Termoelectricidad Arteaga

Calentadores de agua amparados con su patente. — Construcción de elevadores. — Instalaciones industriales. — Reparación de motores. — Radioreparaciones — Calentabombos

Cerveza especial «El León»

Su mayor graduación alcohólica, su suave y agradable paladar y su color siempre brillante, que no se descompone con el frío, son cualidades para que el público más distinguido la exija en todos los establecimientos.

PIDALA Y SE CONVENCERA

Depositario exclusivo: 'La Alemana'

✝

EL SEÑOR

Don Ramiro Torrijo Laguna

(Administrador en Ariza del Excmo. señor Duque del Infantado)

FALLECIO EN EL DIA DE AYER, A LOS 72 AÑOS DE EDAD

habiendo recibido los Santos Sacramentos y la Bendición Apostólica de Su Santidad

R. I. P.

Su desconsolada esposa, doña Concepción Araoz Royo; hijos, don Jaime, don Enrique, don Ramiro, don José Juan y doña María de la Concepción; hijos políticos, doña Dolores Yangüela, doña Concepción Rodríguez Novoa, doña Patrocinio Baquedano y don Rafael Rodríguez Maimón; hermanos, doña Josefa, don Rodolfo y doña Pilar; nietos, primos, sobrinos y demás familia, participan a sus amistades tan dolorosa pérdida y les ruegan una oración por el alma del finado y la asistencia a los actos que a continuación se detallan, por cuyo especial favor les quedarán muy agradecidos.

El Redal, 13 de octubre de 1954

CONDUCCION DEL CADAVER.—HOY, MIERCOLES, a las SEIS de la tarde.
FUNERAL Y MISA DE REQUIEM.—MAÑANA, JUEVES, a las ONCE.

Oficiales albañiles

Se necesitan de 1.ª, 2.ª, 3.ª y peones; serán bien retribuídos

INFORMES: CONSTRUCCIONES DIAZ. GONZALO DE BERCEO 29.

Consagración de España al Corazón Inmaculado de María

(Viene de primera página)

de nuestro pueblo, paladín inigualado del dogma de vuestra Concepción Inmaculada.

Nos impulsa, Señora, un deber de gratitud. Vuestras sonrisas iluminaron los caminos gloriosos de nuestra Historia y nos protegieron vuestras bendiciones. Aquí vinisteis a dar alientos a nuestro padre en la fe, Santiago; disteis después ejemplo heroico a nuestros mayores para luchar durante siglos contra los infieles hasta lograr la unidad religiosa y política de nuestra Patria; vuestra intercesión nos obtuvo la victoria cuantas veces hubimos de enfrentarnos con injustas invasiones, y últimamente, ante el mortal peligro de los sin Dios, regalo de predilección de vuestro Divino Hijo, y vuestra fué la elección de España para llevar la fe y la civilización a veinte naciones de América, y así nos ayudasteis incluso con milagros para que los indígenas fraterminaran con nosotros. ¿Quién podrá enumerar los incontables beneficios que a vuestra protección debemos?

Así, pues, Madre y Señora Nuestra, henchidos de gratitud y amor, con humildad por nuestras deficiencias y conscientes de los derechos que como Madre de Dios y Corredentora y Abogada nuestra tenéis sobre nosotros, reafirmando nuestra fe católica, apostólica y romana y la adhesión filial al Vicario de Cristo, renovando los propósitos de vida íntegramente cristiana como individuos y como nación y recomendándoos con especial ahinco las veinte naciones del mundo hispánico que llevamos todos en el pensamiento y en lo más íntimo del pecho, en nombre de los veintinueve millones de españoles que se asocian a este acto, de manera solemne, oficial e irrevocable consagramos España a vuestro Corazón Inmaculado. Miradla como cosa y posesión vuestra, amparadla y defenderla, sed nuestro seguro camino hacia Dios, sed nuestra Mediadora y Abogada, obtenednos de Dios el perdón de nuestros pecados, la fidelidad a la ley cristiana y la perseverancia en el bien. Bendecid nuestros campos y nuestras empresas para que nuestro pueblo os sirva con corazón dilatado y libre de angustias, pues sois Madre de todos; dadnos la fraternidad de los unos para con los otros y amor cristiano para con todas las naciones y todos los humanos.

Haced que con el maternal reinado de vuestro Corazón venga a nosotros el Reino de Jesucristo, vuestro Hijo, que es Reino de Justicia y Santidad, Reino de Paz, de Amor y de Gracia. Así sea».

S. E. VUELVE A SU SITIAL

Terminada la lectura de la fórmula de consagración, el Caudillo volvió a ocupar su sitial y hubo tres minutos de intervalo hasta que empezó a oirse la voz de Su Santidad.

SE OYE EL MENSAJE DEL SANTO PADRE

A las doce en punto se conectó con Radio Vaticano y se oyó la voz del Santo Padre, cuya alocución al pueblo español, que publicamos en otro lugar, fué escuchada en pie por el Caudillo y todos los asistentes.

Terminada la alocución pontificia, acogida con ovaciones y vivas a Su Santidad, acabó la solemne ceremonia, y el Generalísimo y su esposa descendieron de su sitial, atravesaron la plaza a pie, acompañados de los ministros y altas personalidades, y se dirigieron inmediatamente hacia la Feria de Muestras, entre el entusiasmo de la multitud. Rindió nuevamente honores la compañía del Regimiento de Belchite.

Visita a la Feria de Muestras

ZARAGOZA, 12. — Sus Excelencias el Jefe del Estado y su esposa, acompañados de los primeros y segundos jefes de sus Casas Civil y Militar y de los ministros de la Gobernación, Industria, Comercio y Aire, visitaron a primera hora de la tarde la Feria Oficial y Nacional de Muestras de Zaragoza.

Un gran gentío se había congregado en las inmediaciones del palacio ferial al ganar cuerpo entre el público la noticia de esta visita, y tributó a Sus Excelencias un cordialísimo recibimiento con vítores y aclamaciones.

A su llegada les fueron rendidos honores por un escuadrón, pie a tierra, del Regimiento de Caballería de Castillejos, con estandarte, banda de cornetas y tambores y banda de música, y seguidamente fueron saludados por el gobernador civil, presidente de la Diputación, alcalde, arzobispo de Valencia y varios prelados más; delegado nacional de Sindicatos, delegado nacional del Frente de Juventudes y otras personalidades, así como el Patronato y Comité Ejecutivo de la Feria en pleno. La esposa del presidente del Comité Ejecutivo de la Feria, señora de Blasco del Cacho, ofreció un hermoso ramo de flores a doña Carmen Polo de Franco, siendo obsequiada después con otros ramos durante la visita. La presencia de Sus Excelencias en el palacio ferial fué objeto de constantes muestras de simpatía, tanto por parte del público visitante como por los expositores.

Sus Excelencias, que seguían las explicaciones sobre las características de la feria que les daba el presidente del Comité Ejecutivo, señor Blasco del Cacho, hicieron un recorrido muy detenido por todas las instalaciones y recibieron constantes obsequios de las casetas expositoras. En el pabellón de la Obra Sindical de Artesanía, el delegado nacional de Sindicatos, señor Solís, les obsequió con una artística pareja de muñecos vestidos de baturros, para sus nietas, regalo que el Caudillo agradeció muy vivamente. El Caudillo y su esposa se detuvieron también en otros pabellones como el de Marruecos y Colonias, la gran exposición de maquinaria agrícola y el XXX Salón Internacional de Fotografía.

FIRMAN EN EL LIBRO DE ORO

Terminada la visita, Sus Excelencias firmaron en el libro de oro de la Feria y abandonaron el recinto ferial en medio de una entusiástica despedida del público que se había aglomerado en los alrededores, y siéndoles rendidos honores militares.

Eran las dos menos cinco de la tarde cuando el Jefe del Estado y su esposa abandonaron la Feria para reintegrarse a su residencia en Zaragoza, que es el antiguo Monasterio de Cogullada.

OBSEQUIO DE LA ORGANIZACION SINDICAL

ZARAGOZA, 12.—La Organización Sindical zaragozana ha ofrecido al Caudillo, como recuerdo de su visita a la Feria de Muestras y al pabellón de la Obra Sindical de Artesanía, un magnífico tríptico de cuero repujado, que representa la venida de la Santísima Virgen en carne mortal a Zaragoza, obra de la señorita Charito Sancho Viana, que fué premio extraordinario de la Exposición Internacional de Artesanía, celebrada en Madrid.

Ofreció el presente el delegado nacional de Sindicatos, en presencia de las jerarquías provinciales de Sindicatos.

El Caudillo agradeció vivamente este delicado obsequio de los Sindicatos zaragozanos.

COMIDA EN COGULLADA

ZARAGOZA, 12.—Su Excelencia el Jefe del Estado y su esposa han comido en la intimidad, en su residencia de Cogullada.

GOBIERNO Y CUERPO DIPLOMATICO COMEN CON LAS AUTORIDADES

ZARAGOZA, 12.—Las autoridades zaragozanas han ofrecido una comida en el Casino Principal al Gobierno y Cuerpo diplomático hispanoamericano que se encuentra en la capital.

Asistieron el cardenal legado de Su Santidad, Dr. Pla y Deniel; nuncio de Su Santidad; ministros del Gobierno, con sus esposas; presidente del Consejo del Reino y de las Cortes Españolas, don Esteban Bilbao; consejeros del Reino; presidente del Consejo de Estado, señor Ibáñez Martín; fiscal del Tribunal Supremo; vicesecretario general del Movimiento; embajadores y encargados de Negocios hispanoamericanos y primeras autoridades zaragozanas.

LA ESPOSA DEL CAUDILLO PASA A SUS NIETAS POR EL MANTO DE LA VIRGEN

ZARAGOZA, 12.—La esposa de S. E. el Jefe del Estado ha cumplido esta tarde, de una forma íntima, un vivo deseo devocional de hace tiempo, que era el de pasar por el manto de la Virgen del Pilar a sus dos nietecitas Carmen y María de la O. Para ello, llegó al Pilar de incógnito, a las cuatro de la tarde, cuando menor era la afluencia de devotos a la basílica de Zaragoza, acompañada del marqués de Villaverde, de los condes de Arguillo y de las primeras autoridades de la capital y sus esposas.

Brillante fiesta oficial de la Hispanidad

ZARAGOZA 12. — En el Salón del Trono de los Reyes Católicos, recientemente restaurado, del Castillo de la Aljafería, se celebró esta tarde, bajo la presidencia de Su Excelencia el Jefe del Estado, la fiesta oficial de la Hispanidad. El castillo, iluminado con potentes reflectores, ofrecía un fantástico aspecto.

El Caudillo, al toque de los timbales y clarines del Ayuntamiento, por la antigua escalinata de honor, pasó a admirar las habitaciones reales que han sido restauradas, en una de las cuales nació la princesa de Aragón y reina de Portugal, Santa Isabel. En una de estas estancias, el Caudillo fué saludado por los embajadores y encargados de Negocios asistentes, que le fué presentando el ministro de Asuntos Exteriores, señor Martín Artajo.

COMIENZA EL ACTO

Una vez constituída la presidencia, comenzó el acto. A la derecha de Su Excelencia tomaron asiento el ministro de Asuntos Exteriores; el cardenal Quiroga Palacios, de Santiago de Compostela, y el alcalde de Zaragoza, señor Gómez Laguna; y a su izquierda, el cardenal Arriba y Castro, de Tarragona; ministro de la Gobernación señor Pérez González, y presidente del Consejo del Reino y de las Cortes Españolas, don Esteban Bilbao. En lugares de honor figuraban, a la derecha de la presidencia, el Gobierno y las autoridades zaragozanas, y a la izquierda, la representación diplomática.

PALABRAS DEL ALCALDE DE ZARAGOZA

El Jefe del Estado concedió en primer lugar la palabra al alcalde de Zaragoza, quien dió la bienvenida al Caudillo y le dió las gracias por haber designado a Zaragoza y a aquella sala para celebrar esta fiesta.

Le reiteró la adhesión de Zaragoza y tuvo un saludo para el Cuerpo diplomático. Después glosó la serie de evocaciones históricas del salón donde se celebraba la solemne ceremonia.

ENTREGA DE TITULOS

Seguidamente, el secretario del Instituto de Cultura Hispánica, D. José Luis Messía, dió lectura a los nombres de las personalidades a las que han sido concedidos los títulos de miembros de honor y miembros titulares del Instituto de Cultura Hispánica. Su Excelencia el Jefe del Estado entregó dichos títulos y placas.

DISCURSO DEL PROFESOR ARGENTINO

El doctor Amadeo comenzó invocando la unidad hispánica en torno a Nuestra Señora, que nos ha traído «para que reafirmemos, junto al Pilar de su fortaleza, la convicción de nuestro destino solidario». Destacó la unidad de la fe, el idioma, la cultura y el origen, como lazos y puntos de partida de nuestro hispanismo, y se refirió luego a los fines a que hemos de llegar, señalando la definitiva impotencia de las naciones aisladas para realizar el destino de sus pueblos». Por ello, ha llegado la hora de los regionalismos, y el «nuestro es abierto y generoso, porque no hace cuestión de sangre ni de raza». En esta integración de los afines está la fórmula política de nuestro tiempo.

Destacó la concepción integral del hombre, la familia, la autoridad y el orden jurídico, así como una idea de la distribución equitativa de la riqueza «que conduce a una mayor justicia social y es arma frente a los avances de la izquierda revolucionaria y marxista, ante la cual valen de poco los esfuerzos aislados». En la defensa contra la amenaza roja, todos debemos unirnos».

«Sólo con un espíritu de Cruzada como el que animó a los españoles en la mañana imborrable del 18 de julio, y que vos, señor, condujisteis con mano segura y corazón templado, esta amenaza desaparecerá de América como desapareció de España tres años después de aquella gloriosa jornada».

Pidió que la voz hispánica sea escuchada por un mundo que «finge ignorar el sentir de un conglomerado de 18 países con 150 millones de habitantes». Los pueblos hispánicos, dijo, defenderán al Occidente «con paridad de títulos».

La estructura política hispánica puede darse mediante un sistema de consultas como el establecido por la VIII conferencia de Lima mediante la reunión periódica de cancilleres. Subrayó que esto no sería incompatible con las obligaciones impuestas a España por su calidad de nación europea, y a los países hispanoamericanos por sus lazos continentales, sino que favorecería un diálogo cordial, de igual a igual, con el mundo. Después señaló tareas concretas de acción —ciudadanía hispánica, cooperación material, tribunales arbitrales al servicio de la «pax hispánica», intercambio cultural y corriente migratoria—, y apeló a los pueblos para que respalden esta acción estatal, elogiando la labor que ya realiza el Instituto de Cultura Hispánica en estos terrenos.

«El dilema que hoy se presenta a los pueblos del mundo hispánico —afirmó— se plantea entre la renovación bajo el signo de tradición y del orden, o la revolución bajo el signo de la hoz y el martillo; falta determinar si hemos de congregarnos bajo el nombre de «comunidad hispánica de naciones» o bajo el rótulo de «Repúblicas socialistas soviéticas de Indoamérica».

Discurso del ministro de Asuntos Exteriores

Comenzó el señor Martín Artajo su discurso refiriéndose a la mayor extensión y más profundo significado que alcanza de año en año el Día de la Hispanidad. Lo que empezó siendo un acto de homenaje a España y una evocación del descubrimiento, se ha convertido en la gran cita de toda una familia de naciones.

La Fiesta de la Hispanidad no es ya puramente rememorativa, sino que tiene un valor vivo y actual y se ha convertido en la exaltación de los eternos valores hispánicos, que comparten hombres y pueblos que no son de nuestra raza y que rinden homenaje a la creación de los veinte pueblos surgidos de un tronco común y a los valores morales de esta comunidad: el rigor ético, la altura de ideales, el profundo humanismo cristiano, el concepto del honor y el equilibrio sentido de la libertad.

Seguidamente alude el señor Martín Artajo a la cita de hermandad que, en este día, le ha dado al ministro señor Ruiz-Giménez el presidente y el Gobierno de Venezuela, así como a los actos con que en toda América y en la Europa libre será conmemorada esta festividad.

Hace a continuación un rápido balance de las realizaciones hispanoamericanas del año que hoy se cierra, y de un modo especial se detiene en el privilegio de la doble nacionalidad que, prácticamente, España otorga a los ciudadanos hispánicos de los países que se hallaren dispuestos a concertarlo así con España.

Pasa a ocuparse el ministro de las relaciones económicas dentro del mundo hispánico, muy por debajo de lo que debiera ser su nivel normal, y dice que se requiere la creación de instrumentos para su desarrollo.

Otra de las tareas para el próximo año será la concerniente a la emigración. Cada año nacen en nuestro suelo 350.000 españoles más de los que mueren. Una parte de ese excedente se va asentando en los nuevos regadíos y en las nuevas industrias, pero siempre quedarán unos 150.000 habitantes que necesitan salir en busca de porvenir. La emigración, aun necesaria para los españoles, es un nuevo servicio de los muchos que España presta al mundo entero y uno de los más importantes factores del hispanoamericanismo, porque a España y a las naciones hispánicas interesa por igual que este aflujo de sangre española no se interrumpa a fin de que se afiance cada vez más entre nosotros ese lazo de la sangre. Pero lo que el Estado nacional no puede consentir por más tiempo es que tal flujo se haga en la forma anárquica en que se ha venido haciendo durante siglos. Los tiempos nuevos piden una emigración técnicamente dirigida.

Pone de relieve seguidamente el señor Martín Artajo el amor con que el Caudillo vela por las colectividades españolas en el extranjero. Dos pruebas de ello son la nueva institución «Romería Española», que permitirá a los españoles de ultramar venir de tiempo en tiempo a su patria para reverdecer sus recuerdos y gozarse con su progreso. La otra prueba es la promesa del Caudillo, que se cumplirá como todas, de brindar su indulgencia a los que, arrastrados o equivocados, pudieran figurar en las filas adversarias. En uno de los últimos Consejos de Ministros se ha acordado que los españoles en el exilio engañados por una minoría de culpables, pueden, cuando quieran, regresar a España.

Se refiere después el señor Martín Artajo a la actuación política conjunta de los pueblos del mundo hispánico y, en relación con el discurso que acaba de pronunciar el profesor argentino Mario Amadeo, califica de profética la visión que éste ha expuesto de lo que será el día de mañana la «comunidad hispánica de naciones».

Alude el ministro a la inteligencia entre España y los Estados Unidos, que no hará sino estrechar más los vínculos familiares del mundo hispánico, que conviene comparezca firmemente unido en el teatro de las nuevas alianzas.

El señor Martín Artajo terminó su discurso con una invocación, en nombre de los pueblos que rezan en español, a la Reina de este Año Mariano, a quien a no tardar, el Vicario de Cristo proclamará Reina también del mundo y a la que nosotros hemos empezado a rezar como Reina de los pueblos hispánicos. Y junto a esta ofrenda colocada bajo la advocación de Nuestra Señora del Pilar de Zaragoza, dedica asimismo un recuerdo al Apóstol Santiago que, en este Año Jubilar, ha sido visitado en su sepulcro de Compostela por innumerables hispanoamericanos.

Ambos fueron largamente aplaudidos.

Finalmente, el Jefe del Estado declaró terminada oficialmente la brillantísima sesión.

S. E. REGRESA A COGULLADA

El Caudillo abandonó la sala a los acordes del Himno Nacional. Al salir del castillo le fueron rendidos nuevamente honores militares. Se trasladó a su residencia de Cogullada, donde cenó en la intimidad.

CONDECORACIONES OTORGADAS POR EL CAUDILLO

MADRID, 12.—Con ocasión del Día de la Hispanidad, Su Excelencia el Jefe del Estado ha concedido la Gran Cruz de la Orden de Isabel la Católica al ministro de Relaciones Exteriores del Perú, don David Aguilar Cornejo. Asimismo, ha otorgado la Encomienda de número de la misma Orden al presidente del Instituto Peruano de Cultura Hispánica, don Raúl Ferrero Rebagliati; al catedrático argentino don Mario Amadeo y al profesor mejicano don Rafael García Granados. Han sido condecorados, además, con la Encomienda de la Orden de Isabel la Católica los presidentes del Centro Gallego y Centro Asturiano de La Habana, don Narciso María Rodríguez Lanza y don Emilio García Hernández, y el presidente de la Asociación de Dependientes de la capital cubana, don José María Pérez.

EL SR. RUIZ-GIMENEZ PRESIDE LOS ACTOS EN CARACAS

CARACAS, 12.—El ministro español de Educación Nacional, don Joaquín Ruiz-Giménez, presidió hoy los actos conmemorativos del Día de la Hispanidad y depositó una corona de flores en el Monumento a Colón.

Más tarde asistió a la recepción que ofreció el embajador español, don Manuel Valdés Larrañaga, a la que concurrieron el Cuerpo diplomático y la colonia española.

Ayer, el señor Ruiz-Giménez depositó una corona en la tumba de Bolívar y luego fué recibido por el Consejo Municipal.—(Efe).

EL DIA DE LA HISPANIDAD EN EL EXTRANJERO

MADRID, 12.—De todas las Repúblicas hispanoamericanas, Estados Unidos, países árabes, Roma, Bonn, Londres, París, Bruselas y otras muchas capitales europeas dan cuenta de haberse celebrado el «Día de la Hispanidad» con asistencia de miembros de los respectivos Gobiernos y las colonias españolas, que pusieron de manifiesto su entusiasmo por esta gran fiesta que cada año va estrechando los vínculos entre los defensores de la cultura occidental. Destaca un expresivo mensaje de la «Sociedad de Amigos de España» en los Estados Unidos, firmado por Stanton Griffs, y dirigido a la Sociedad de Amigos de los Estados Unidos en España.

En Montevideo fué inaugurado el monumento España al Uruguay, que regala la colectividad española.

SECCION RELIGIOSA

SANTOS DEL DIA

San Eduardo, San Fausto y San Venancio.

SE PRECISAN

con urgencia oficiales albañiles, cualquiera que sea su categoría, fontaneros, carpinteros y pintores

Referencia núm. 1.398. Oficina de Colocación.

Notas Militares

CARGOS.—Se dispone que el general de división don Luis Molíner Martínez, gobernador militar de Burgos y subinspector de la VI Región Militar, pase a ejercer el cargo de gobernador militar de Madrid y subinspector de la I Región Militar.

El general de división don Luis Troncoso Sagredo, subinspector de Ingenieros, pase a ejercer el cargo de gobernador militar de Burgos y subinspector de la VI Región Militar

TEATRO BRETON

TARDE: 7'30. NOCHE: 11

Gran Compañía de Alta Comedia PEPITA MARTIN-MANUEL de SABATINI con ASUNCION MONTIJANO y CARLOS OLLER

Butaca, 15 pesetas

¡PROGRAMA MONSTRUO!

1.—La comedia en tres actos

El alfiler en la boca

original de nuestro glorioso PREMIO NOBEL don Jacinto Benavente

2.—GRAN FIN DE FIESTA El juguete cómico

La cuerda floja

¡¡Miles de carcajadas!!

(Autorizadas mayores)

Taquilla abierta desde las CUATRO de la tarde.

¡ATENCION AL HORARIO DE MAÑANA, 14!

1.ª función: A las 11 noche.

2.ª función: A la 1'30 de la madrugada.

CON LA GRACIOSIMA REPOSICION

El conflicto de Mercedes

CINEMA DIANA

GRANDIOSO Y CLAMOROSO EXITO DE PEPE BLANCO EN LA BONITA PELICULA

CARMEN MORELL · PEPE BLANCO

Amor sobre Ruedas

JOSE ISBERT · FELIX FERNANDEZ · TIP y TOP

DIRECTOR RAMON TORRADO

(Tolerada para menores)

CONTINUA desde las CINCO

El público riojano podrá admirar de nuevo a su ídolo PEPE BLANCO en la mejor interpretación de su carrera artística.

Salón perfumado por TORINO

MODERNO Desde las CINCO ¡Programa doble!

(Autorizado mayores)

1.—¡SENSACIONAL EXITO! del film de más acción y más emoción que diez películas juntas

AVES DE RAPIÑA

Shelly Winters, John Payne, Joan Caulfiel y Dan Duryea

2.—La emocionante historia de un puñado de valientes, en el colosal film

Entre dos juramentos

Con Joseph Cotten, Linda Darnell y Cornel Wilde

FRONTON Desde las CINCO ¡Programa doble!

(Autorizado mayores)

Patio, 4 Ptas. Palco, 2 Ptas.

1.—Ultimo día en pleno éxito del excepcional film

24 horas de la vida de una mujer

(En tecnicolor) Con MERLE OBERON

2.—El formidable film

Pánico en las calles

Con RICHARD WIDMARK

Hoy.-CINE AVENIDA

CONTINUA desde las CINCO

Precio: 8 pesetas

¡ULTIMO DIA! ¡ULTIMO DIA! GRANDIOSO Y CLAMOROSO EXITO

Un derroche de fastuosidad y colorido con la fascinante DANZA DE LOS SIETE VELOS, que embrujó a un rey y cambió el curso de la Historia.

SALOME

— EN TECHNICOLOR — Con RITA HAYWORTH y STEWART GRANGER

EL VIBRANTE RELATO DE UNO DE LOS HECHOS MAS TRASCENDENTALES DE LA HISTORIA EN LA MAS FASTUOSA SUPERPRODUCCION JAMAS PRESENTADA EN LA PANTALLA.

(Autorizada mayores)

Hoy.- Cine Alhambra

CONTINUA desde las CINCO

Precio: 4 pesetas

GRANDIOSO ESTRENO DE LA MAS DIVERTIDA Y ALEGRE DE LAS COMEDIAS

AQUEL BANDIDO SOY YO

Jean KENT y Robert BEATTY

Las más divertidas situaciones, las más atronadoras carcajadas. UNA PELICULA DE GANGSTERS, DE FALSIFICADORES, PERO QUE AL MISMO TIEMPO ES LA PELICULA MAS DESCACHARRANTE DEL AÑO.

(Autorizada mayores)

Plaza de Toros de Logroño

EL PROXIMO DIA 15

LA NOVILLADA ESPERADA POR LA AFICION

SEIS NOVILLOS de don Jesús Cobaleda, de Salamanca, que serán lidiados por los valientes novilleros ídolos de la afición

Manolo Chacarte (de Bilbao)

Francisco Barrios "El Turia" (de Valencia)

Y

Manolo Zúñiga (de Colombia)

COMO HOMENAJE AL PUBLICO, LOCALIDADES DESDE 15 Ptas.

La novillada dará comienzo a las CUATRO de la tarde.

Campo de «Las Gaunas»

VIERNES 15 DE OCTUBRE, A LAS CUATRO DE LA TARDE

Osasuna - D. Logroñés

¡TODA LA GRACIA! ¡TODA LA EMOCION! ¡TODO EL HUMOR Y EL SALERO DE ANDALUCIA EN LA MAS SORPRENDENTE PELICULA JAMAS SALIDA DE LOS ESTUDIOS ESPAÑOLES!

Un gran plantel de figuras francesas y españolas tejen la más graciosa de las aventuras.

¡¡COLORIDO!! ¡¡HUMOR!! ¡¡ALEGRIA!!

EN UNA GRAN PELICULA QUE MAÑANA SERA PRESENTADA EN EL

CINE AVENIDA

CINE OLYMPIA

PARA HOY. — SESION CONTINUA DESDE LAS CINCO

ULTIMOS DIAS DE LA GRAN SUPERPRODUCCION

LOS SECUESTRADORES

Con John Whiteley, Vicent Winter, Duncan Macrae, Adriene Corri

Desde que Hollywood descubrió a Shirley Temple no había vuelto a verse una maravilla tal como VINCENT WINTER en su interpretación en «LOS SECUESTRADORES». — Jamás habrán visto trabajar a pequeños actores con la perfección con que lo hacen en «LOS SECUESTRADORES»

(Apta para todos los públicos)

PRECIOS: BUTACA: 4 Ptas. — BUTACA DE PALCO: 2 Ptas.

Próximamente estreno de la colosal película

LOLA FLORES · JOSE SUAREZ

TEATRO BRETON

Durante los días 16 y 17 del actual (Sábado y domingo)

PEDRO TEROL presenta a MARISA y PILI TEROL en su nueva edición

ALBUM DE ARTE

en el que figura el gran ballet de ALBERTO TORRES con la primera bailarina CONCHITA VELASCO.

RIALTO

Muy pronto: ¡EL ACONTECIMIENTO CINEMATOGRAFICO DE LA TEMPORADA!

SOR ANGELICA

¡LA PELICULA QUE EMOCIONA CON MAYOR INTENSIDAD POR SU HUMANIDAD Y POR SU TERNURA!...

INFORMACION REGIONAL

Guía Sanitaria

URBINA
CORAZÓN y PULMÓN
M. Villanueva, 2-2.° - Tel. 1717
C. S. F. n.° 421

CARLOS GIL
ENFERMEDADES NERVIOSAS Y MENTALES
Muro de la Mata, 6, 1.º.
Teléfonos: Consulta, 21-29
Domicilio, 28-08.
(C. S. P. 12.)

Probo Ramírez
Estómago-Hígado
Intestinos
Calvo Sotelo, 9. T. 1313 CSP 61

MONTOYA
Garganta, Nariz y Oído
M. Villanueva, 3. (CSP. 431)

BECERRA
MEDICO FORENSE
MEDICO PUERICULTOR
ENFERMEDADES MENTALES-NERVIOSAS
y de los NIÑOS
CASTROVIEJO, 7. TLF. 1032.
(CSP. 363).

ZAMORANO
Ex Profesor de Cirugía por oposición de la Facultad de Medicina de Zaragoza,
Especialista en MEDICINA y OPERACIONES de:
ESTOMAGO-HIGADO
INTESTINOS
D. de la Victoria, 45. Tlf. 3310.
(C. S. P 427)

A. Sáez Ameyugo
PARTOS Y GINECOLOGIA
RAYOS X
Siervas de Jesús, 3 1.º Tlf. 22.
HARO (CSP. 151)

A. DIEGO
MEDICO EX-INTERNO DE LA CASA-SALUD VALDECILLA
PARTOS-GINECOLOGIA
Consulta: 11 a 1 y 4 a 6'30
CALVO SOTELO, 10.
Telf. 13-27. (C. S. P. 410)

Jesús Martínez Miranda
MEDICINA INTERNA
PULMON Y CORAZON
Vara de Rey, 12, ent. izq. Tlf. 2611
(C. S P. 2)

S. MILLANES
Jefe Clínico de Medicina del Hospital Provincial
PULMON - CORAZON TISIOLOGIA
CIRUGIA DE PULMON
Consulta de 10 a 2 y de 4 a 7.
Vara de Rey, 7, 1.º izq. Telf. 2328
(C. S. P. n.º 60)

Cándido Benito
SUSPENDE SU CONSULTA DURANTE EL MES DE OCTUBRE.

Fernando Muñoz
Profesor Jefe del Servicio de Tuberculosis Pulmonar del Hospital Provincial
Pulmón. - Corazón.
Tisiología
CONSULTA DIARIA.
B. Herreros, 10. Telf. 16-15.

Gonzalo G. Baquero
MEDICO OCULISTA DEL HOSPITAL PROVINCIAL
Consulta diaria. (CSP 1).
Muro Cervantes, 21, 1.º Tl 1950

I. URCELAY URRENGOECHEA
Garganta - Nariz - Oídos
Médico ex-interno del Instituto de Especialidades del Santo Hospital Civil de Basurto.
Continúa la consulta del Dr. F. Astigarraga en Haro: Gral. Mola, 2. Primero y tercer martes de cada mes.
(CSP 438)

Doctor Ardanza
Riñón y Vías Urinarias
Consulta:
de 10 a 12 y de 4 a 7
Murrieta, 18, 1.º. Tfno. 17-91
C. S. P 52)

Mz. Aróstegui
MEDICINA INTERNA
D. de la Victoria, 34 1.º
Teléfono 26-40. (C.S.P 329)

Eugenio Mz. Iñiguez
Profesor-Jefe de los Servicios de Traumatología y Cirugía Osteo-Articular del Hospital Provincial.
Cirujano-Jefe de Traumatología y Cirugía Ortopédica del Seguro de Enfermedad
Clínica de la Santa Cruz
(CSP 445)

Santiago M. de la Riva
Cirujano Jefe de Clínica, por oposición, de Cirugía Ortopédica y Traumatología de la Residencia Sanitaria del S. O. E.
Cirugía general y huesos
D. de la Victoria, 30. Telf. 2058.
(CSP. 444)

G-CUEVAS
MEDICO
DENTISTA
VARA DE REY, 17
Teléfono 3119. (CSP. 446).

Domingo Alvarez R. de Viñaspre
CIRUGIA GENERAL Y TRAUMATOLOGIA
Consulta: 11 a 2 y 4 a 7
Hnos. Moroy, 1. Tl. 1763 (CSP. 424)

CLINICA «Ntra. Sra. del Pilar»
GONZALO DE BERCEO 25. TELEFONO 24-39
Médico director: C. Montoya. - (C. S. P. 430)

CLINICA DENTAL COLIS
OCTAVIO COLIS — CERVANTES 1 2.º Tfno. 1013 C. S. P. 432
JESUS COLIS — C. SOTELO, 1, 1.º izq. (junto Gran Hotel). Tfno. 3124

En Ezcaray se celebraron funerales por el alma del general Fernández Capalleja

NAJERA, 11

RELIGIOSAS.—Durante todos los días festivos del actual mes, dedicados a Nuestra Señora del Rosario, se celebran en nuestra ciudad, saliendo de la Parroquia de la Santa Cruz, Rosarios de la Aurora, a los que concurre un gran número de fieles.

—Ayer, domingo a las cuatro de la tarde, y con gran asistencia se celebró por las calles de la ciudad un solemne Rosario general.

El día 12, sale de Nájera con dirección a Zaragoza una peregrinación para asistir al Congreso Nacional Mariano que en la capital aragonesa se está celebrando.

—En la peregrinación que, organizada por la Juventud Masculina de Acción Católica, se celebrará a Valvanera el próximo domingo, día 17 irá también una nutrida representación de nuestra ciudad, pues sabemos que son muchos los jóvenes que desean tomar parte en esta primera peregrinación a Valvanera después de la coronación canónica de nuestra Patrona.

Aquellos que desen inscribirse para esta peregrinación lo pueden hacer en la Parroquia de la Santa Cruz.

DEL DOMINGO.—El día lluvioso y desapacible hizo que la mayoría del personal se recogiese en los establecimientos públicos, que al igual que los espectáculos, estuvieron muy animados.

Fué ya un domingo de invierno, por lo que podemos dar ya por formalmente iniciada esta estación.

CINEMATOGRAFICAS.—Se proyectaron ayer en el Cinema Club Gardenia azul», y en el Teatro Villegas, «El prisionero de la isla del diablo», anunciándose para mañana, fiesta de la Virgen del Pilar, respectivamente, «Cerca de la ciudad» y «Los hijos de nadie».

EZCARAY, 11

ACTOS A LA MEMORIA DEL SEÑOR FERNANDEZ CAPALLEJA.—El reciente fallecimiento del Excmo. señor don Juan Fernández Capalleja, ex-director de la Academia General Militar de Zaragoza, ha causado hondo pesar. El ilustre soldado durante sus estancias entre nosotros al mando de la citada Academia, supo granjearse la simpatía y el cariño de todos los ezcarayenses.

La Corporación Municipal, en la imposibilidad de asistir a los funerales y sepelio, en Navelgas (Asturias), se reunió en sesión extraordinaria, acordando hacer constar en acta el sentimiento de la Corporación y vecindario y dar cuenta de este acuerdo a su viuda e hijos.

Hoy, a las 10'30 de la mañana, se ha celebrado en la Parroquia solemne misa de funeral por el eterno descanso del alma del finado. Al piadoso acto a pesar del carácter laborable del día, ha asistido numeroso público.

EL VILLAR DE ARNEDO, 12

A ZARAGOZA.—Vibrando en fervor mariano se han trasladado a Zaragoza en dos magníficos autobuses, ochenta y cinco vecinos con el fin de asistir a los cultos deslumbradores, como homenaje nacional y broche de oro a la consagración de España al Inmaculado Corazón de María. Van animados de los mejores deseos, dispuestos también a sufrir las contrariedades del peregrinar con el optimismo alegría y fe de postrarse ante las plantas virginales de la angelical María la Pilarica en su grandioso templo, rosafaro y proyección ecuménica de nuestro catolicismo.

VENDIMIA.— Viene este año con retraso por no estar maduro el fruto, calculando que para la última decena de este mes podrá comenzar la recolección. Los expertos vaticinaban cosecha pequeña, pero el tiempo bonancible ha permitido su mejoramiento en cantidad y calidad, pudiendo, a pesar de ello, asegurarse que será escasa.

Los viticultores se hallan dominados de impaciencia y es muy prematuro hablar de precio de la uva, aunque se tiene la impresión que se pagará muy cara por la subida en estos últimos meses del vino.

ARREGLO.—Con ritmo acelerado, por la brigada de Obras Públicas, estando al frente su digno y activo capataz, don Agapito Santos, se ha arreglado la travesía del pueblo, imposibilitando los muchos automóviles, y los que lo hacían con automóviles y los que lo hacían con suma precaución, quedando en condiciones inmejorables, ya que con un poco de celo e interés todo se resuelve para bien de la comunidad.

NUEVO VECINO.—Se ha montado un taller de guarnicionería en punto céntrico por el joven Leopoldo, llenando un vacío que se notaba, dado que la totalidad del pueblo se constituye de labradores. Su carácter afable y la habilidad que posee son fiel exponente de que se labrará un porvenir seguro.

DEL TIEMPO.—Lo llevamos demasiado seco, lamentándose de la pertinaz sequía los labradores, cuyos efectos se observan en los olivos atacados por el «negrillo» y olivas pequeñas que se ven, mermando la cosecha, que era una de las más prometedoras por la cantidad que tienen.

VIAJERO.—De Madrid ha llegado a compartir unos días con nosotros el industrial don Adolfo Fernández.

ARRUBAL, 11

BODA.—El pasado día nueve de los corrientes se celebró en la iglesia parroquial de esta localidad, ante el altar de la Inmaculada, profusamente adornado con flores naturales el enlace matrimonial de la señorita Josefina Fernández León, hija de los vecinos don Felipe y doña Angela, con el joven don Félix Muriel López, interventor de los ferrocarriles españoles.

La ceremonia religiosa se vió concurridísima. Fué madrina una hermana del novio y padrino un tío de la desposada.

El acontecimiento fué festejado con un gran banquete, pasando de cien los que se sentaron a la mesa acompañando a los recién casados. Por la tarde hubo baile para los jóvenes, y por la noche, la feliz pareja emprendió el viaje de luna de miel a Logroño, de donde seguirán a Madrid y otras capitales de España.

Reciban nuestra enhorabuena los nuevos cónyuges y sus familias.

PROGRESO LOCAL.—La Caja Provincial de Ahorros de Logroño ha establecido una sucursal en este pueblo. Ello supone para los vecinos una gran mejora en el orden comercial y a la vez un eficaz incentivo para la práctica del ahorro.

APARTADERO.—Se viene observando esta última temporada mayor movimiento en cuanto al arrimo de material para la pronta construcción del apartadero en este apeadero, obra que se ansía ver terminada pronto por el beneficio que ha de reportar a la localidad.

Que ningún joven se encuentre ausente de Valvanera el próximo domingo. Por amor y devoción a María, hemos de estar todos presentes en esta gran parada de las juventudes riojanas.

Ayudar a los agricultores es dar la máxima calidad, el mejor servicio y las mayores facilidades de pago

Finanzauto, S. A.

os ofrece la adquisición de vuestros tractores y maquinaria agrícola extranjera o nacional, pagando solamente el 25% al contado y el 75% aplazado.

ENTREGAS INMEDIATAS

Tractores

DAVID BROWN	(Ingleses)	Ruedas y Oruga	Diesel	35 a 50 H. P.
ALLGAIER	(Alemanes)	Ruedas	Diesel	33 H. P.
CONTINENTAL	(Franceses)	Oruga	Diesel	60 y 70 H. P.
VIERZON	(Franceses)	Ruedas	Semi Diesel	22 a 60 H. P.
BINCKHORST	(Holandeses)	Ruedas	Diesel	35 H. P.

Cosechadoras VIERZON y PUZENAT.

Arados de Disco y Vertedera:
PUZENAT - RETHELOISE - DAVID BROWN
BAYERISCHE - JABALI - SALOPIAN, etc.

Y toda clase de material Agrícola y Remolques Extranjeros y Nacionales.

En breve también dispondremos de Material Americano. — Tractores de ruedas y Oruga de la marca OLIVER - CLETRAC y toda clase de Maquinaria Agrícola de la misma marca.

Información y tramitación de compras en nuestra

Sucursal de: Pamplona
Plaza Gral. Mola, 1
CONCESIONARIOS EN LAS RESTANTES PROVINCIAS

¡Un somier MODERNO!
Nuevo "Humacia" en TUBO de ACERO con tela americana
INOXIDABLE
INDEFORMABLE
EXIJA LA MARCA Humacia
Pida folleto gratis a su proveedor de muebles

Para invitar a sus amigas, entre partida y partida, nada mejor que este riquísimo surtido de galletas y pastas.

SURTIDO NEBI
El de los mil sabores.
MEDIAS LATAS Y CUARTOS
CAJITAS DE 500 GRAMOS
GALLETAS ARTIACH

ANUNCIOS CLASIFICADOS

ALQUILERES

NECESITASE PISO para oficinas poco público, mínimun 5 habitaciones, calefacción. Razón, Teléfono 28-12. Capitán Cortés, 8. De 10 a 1.

PISO y almacén, se alquila. Razón, Oeste, 17. entlo.

PISO, se desea en alquiler, y habitación céntrica con teléfono, para oficinas. Razón. Droguería Orruño.

COLOCACIONES

SIRVIENTA con informes, se necesita. San Juan, 48. Cafetería.

SE NECESITAN oficiales albañiles de 1.ª, 2.ª y 3.ª y peones. Serán bien retribuidos. Informes, Construcciones Díaz, Gonzalo de Berceo, 29.

APRENDIZAS, se necesitan para fábrica de zapatillas. Razón, Oficina de Colocación. Referencia núm. 1.368

CHICA con informes, se necesita. Razón, Muro de la Mata, 1, 3.º dcha.

COCINERA, se necesita. Miguel Villanueva 4, 1.º izq.

OBRERAS, se precisan para fábrica de sacos. Razón, Oficina de Colocación. Referencia núm. 1.393.

CHICAS, se necesitan para trabajo bien retribuido. Razón, Oficina de Colocación. Referencia núm. 1.394.

TRACTORISTA con carnet, se necesita. Razón, Murrieta, 16.

PARA PELUQUERIA de señoras se precisan aprendizas y manicura. Razón, Oficina de Colocación. Referencia núm. 1.403.

ASISTENTA, se precisa en Muro del Carmen, 9, 1.º. Se recibe de 2 a 3 y de 7 a 9.

DONCELLA, se necesita en Vara de Rey, 7, 2.º.

MUCHACHA, se necesita. Razón en Nueva Rioja.

DOS CHICAS, se necesitan, bien retribuidas. Razón, San Agustín, 4. Carabanchel.

DONCELLA sabiendo su obligación, se necesita en Clínica Santa Cruz, 3.º (piso particular).

SIRVIENTA, se necesita en Avenida de Navarra, 14, 2.º.

OFICIALES Y PEONES para tintorería, se precisan. Referencia núm. 1.405. Oficina de Colocación.

COMPRAS

CASTAÑAS amargas y cascarullas, compro. Razón, carretera de Navarra, Arbeo.

FINCAS

LOCAL amplio en calle de la Brava, se vende. Razón teléfono 1378.

BLAZQUEZ. Antes de hacer sus compras o ventas consulte con esta Agencia. Calvo Sotelo 16

PISO hermoso, mucho sol, 5 hab., baño, despensa libre, se vende. Rey Pastor, 37, bajo dcha

PISOS con llaves en mano, se venden, y se traspasan locales amplios para negocio. Razón, Pérez Galdós, 23, bajo.

MOLINO, se vende o arrienda en Hormilleja, con dos huertas, dos pares de piedras y agua todo el año. Tratar con Inocente Rioja, en Nájera

UN LOTE DE TIERRA con huerta, viña, olivares, bodega y tierra blanca, vende Ruiz Sáenz Torre, en Lardero.

FINCA de 6 fanegas con casa, agua propia, muchos frutales, a 1 km. de la capital, se vende entera o sólo 3 fgas. Carretera Villamediana. Agueda Molinero.

PISO libre, sol todo el día, 7 habitaciones, baño y servicios, ocasión, vende directamente F. Fernández. Sagasta, 19.

CASA en sitio céntrico, vende Julio Valencia, en Alberite.

CASITA, gallinero y fenega y media de regadío, vendo barata. Razón en Nueva Rioja.

PISO barato y local libres, se venden. Razón, Ruavieja, 58.

GANADOS

PIENSOS avícolas, patatas, alfalfa. Santiago Zulueta. Av Navarra 14

CAZADORES, se vende perro legítimo «Sétter» de caza, de año y medio, con buena alzada, muy bonito. Informes, en Calahorra, Mártires, 7. Teléfono 85.

VACA preñada de 5 meses, primer parto, de muy buena clase, vende Pedro Muñoz Torrecilla, en Bañares.

CORDERAS, 25, vende Pedro Ochoa, en Castañares de Rioja.

GALLINAS «Castellana Negra», de un año de postura, vende 200 Antonio Ibáñez, en Murillo de Río Leza.

HUÉSPEDES

SEÑORA sola tomaría dos señoritas pensión completa. Razón en Nueva Rioja.

PÉRDIDAS

Perra de caza, «Pointer», con cadena arrastrando. Gratificarán su entrega en Primo Rivera, 26. De lo contrario se tomará por hurto.

Toldo de autobús línea Santo Domingo-Logroño. Gratificará su entrega o aviso Simeón Murga, en Bretón, 32, Logroño, o en Santo Domingo. Caso contrario se tomará por hurto.

TRASPASOS

EN BILBAO se traspasa lonja-bodeguilla con piso amplio y sótano, muy buen sitio. Razón, «Alas», Cristo, 1, 1.º, Logroño.

VEHÍCULOS

CARRO de varas de 2.000 kilos, vende Vda. de Clemente Martínez, en Badarán.

CITROEN 11 ligero, compro. Eusebio Sáenz, en Fitero (Navarra).

FORDSON MAYOR petróleo, arados, facilidades, vende Guillermo Pineda, en Santo Domingo de la Calzada.

AUSTIN 7 H. P., recién encamisado, vende a toda prueba, a buen precio. Marq. de Vallejo, 4. Estanco.

COCHE CHEVROLET, seis cilindros, servicio público, en perfectas condiciones, muy bien de carrocería y pintura, se vende barato. Razón, Garaje Central

OMNIBUS seminuevos, de gas-oil y gasolina, con 27, 32, 37 y 45 plazas, se venden. Continental-Auto, S. A., Carretera de Madrid, 81, Burgos.

GUZZI, se vende barata. Grijalba. Bretón, 17.

VENTAS

LEÑA seca de pino, se venden 300 toneladas a 0'35 ptas. kilo; haya rajada o serrada, a 0'29, y roble, a 0'25. Gral. Primo Rivera, 26. Serrería.

COMPORTAS y comportones. Grandes existencias R. Paterna, 24.

ABRIGO piel, seminuevo se vende. Razón, Sagasta 31, 2.º.

CALEFACCION con 5 radiadores, se vende. Informes, Casa Montoya, en Haro.

REGRUESADORA de 30 y cepilladora de 35, de hierro; sierra de cinta de 80, mural, con armazón de madera, y aparato de dar entrama en perfecto estado, se venden. Pueden verse en marcha. Tratar con su dueño, Ladislao Montiel, en Arnedo.

BASURA superior de cabra, se vende en carretera Navarra, Arbeo.

CAMA-CUNA seminueva, se vende en 11 de Junio, 2, 3.º

TAMO DE ALFALFA, vende 25.000 kilos Santiago Ulecia, en Navarrete.

UVA, 40.000 kilos vende Jesús Ramírez (El Morito), en Pradejón.

MOLINO metálico de un rendimiento de 500 kilos por hora, para piensos, vende José María Cariñanos, en Salvatierra (Alava).

SALAMANDRA, máquina coser Singer, silleria Isabelina y diccionario seis tomos, se venden. Juan Lobo, 2, 1.º centro.

BALANZAS seminuevas, de 3 y 10 kilos, y medidor aceite, vende F. Fernández, Sagasta, 19, 1.º.

APICULTORES: Se venden colmenas pobladas, con o sin cosecha, Cirilo Merino, en Ortigosa.

CHOPOS, vende 80 Vicente Chasco, en Viana (Navarra).

BOCOYES de roble envinados, vende Hipólito Gómez, en Anguciana.

SIERRA metales 14 y taladro broca hasta 20 mm. Precios ventajosos. Apartado 303. Bilbao.

CEPILLADORA combinada serie C. T. S., seminueva, vende Clara del Campo, en Murillo de Río Leza.

VARIOS

CLASES PARTICULARES, doctor Ciencias. Av. Navarra, 12, 3.º izq.

CARTERITAS DE MANO, muchos modelos, diversidad de colores a muy bajos precios. El Almacén Sagasta, n.º 14.

AVISO: Los abrigos de piel se tiñen. A los de pelo largo se les corta y quedan de mouton. Encargos en el Almacén, Sagasta, 14.

DEPORTES

Por DEL CAMPO

Partidos de Liga jugados ayer

El Zaragoza ganó en Barcelona al E. Industrial y el Juvenil empató en Ferrol del Caudillo

OVIEDO, 1. AVILES, 0.

OVIEDO, 12.—Oviedo, 1 (Duró); Avilés, 0.

Alineaciones: Oviedo: Argila; Valentín, Luisín, José Luis; Pacheco, Ortega; Carriega, Ferrer, Aloy, Duró y Castro.

Avilés: Corrales; Mantido II, González, Mantido I; Eloy, Ernesto; Castelón, Hériz, Alvarito, Rabdán y Cholo.

El señor Fuentes, árbitro madrileño, estuvo mal y se complicó él mismo la actuación al no castigar el juego duro de algunos jugadores avilesinos.

En Buenavista se registró una gran entrada. El juego fué de mediocre calidad, pues sólo se vieron escasas jugadas de mérito. Los visitantes se dedicaron desde el primer momento a un marcaje bastante duro, que les dió su fruto, ya que en el transcurso del primer tiempo impidieron que fuera perforada su meta. En esta primera parte, Cholo Dindurra cargó alevosamente al defensa central Luisín, al que lesionó, suspendiéndose el juego durante algunos momentos. Luisín permutó luego su puesto con el delantero centro, y Cholo fué abroncado por el público.

En la segunda parte, el juego fué de análogas características. El Oviedo atacó, pero con escaso peligro, pasando por apuros la portería avilesina, y salvándolos en última instancia el portero Corrales, que hizo grandes paradas. En el minuto 28, Carriega pasó a Duró, y éste consigue el tanto de la victoria. Al Oviedo le fué anulado un tanto por fuera de juego.

El Oviedo sacó once corners y el Avilés cinco. Se distinguieron por el primero de estos conjuntos Duró, Castro y Aloy; y por el Avilés, el portero y la defensa. —(Alfil).

ESPAÑA INDUSTRIAL, 1. ZARAGOZA, 2.

BARCELONA, 12. — España Industrial, 1. Zaragoza, 2.

Alineaciones: Zaragoza: Las Heras; Torres, Arústiza, Castañé; Villegas, Esquerda; Ribas, Gil, Chaves, Azcón y Pares.

España Industrial: Caldentey; Simó, Abella, Jarque; Allende Sales; Mallén, Campos, Vila, Gálvez y Basora II. Arbitró bien el señor Cotanda.

El Zaragoza hizo un buen partido, a pesar de jugar setenta minutos con diez jugadores por la lesión de Pares. El juego de clase no se vió más que en contadas ocasiones y esto a cargo de los delanteros del equipo visitante. El España Industrial fracasó en casi todas sus líneas, ya que sólo estuvieron bien la media y Caldentey. La delantera del Zaragoza es de las más peligrosas que han pasado esta temporada por Las Corts. Los tantos fueron conseguidos: A los siete minutos, por Ribas; a los 31, Salas marca el tanto del España Industrial, y a los 38, Chaves consigue el gol de la victoria del Zaragoza. En el segundo tiempo no se marcaron goles. A los 20 minutos de la primera fase tuvo que ser retirado Pares por lesión en un choque con el portero Caldentey, al arrojarse éste a sus pies. El extremo salió con rotura de ligamentos del tobillo derecho. Ha sido internado en la Mutua de Futbolistas. —(Alfil).

FERROL, 0. JUVENIL, 0.

EL FERROL DEL CAUDILLO, 12.—En partido de Segunda División, el Ferrol ha empatado a cero con el Deportivo Juvenil, de La Coruña. A las órdenes del colegiado andaluz señor Torrico, los equipos formaron así:

Ferrol: Bernabé; Cobas, Anca, Perniche; José Carlos, Piño Miraz; Chillón, Bello, Tucho, Azpeitia y Morado.

Deportivo Juvenil: Alonso; Antelo, Josechu, Nano; Ríos, Carlos; Tegazo, Seijas, Rilo, Royo y Tino.

El partido se caracterizó por el aplastante dominio de los locales, que dominaron a sus contrarios durante todo el partido. Sólo la desgracia impidió que el Juvenil se llevara varios goles. Varios disparos de los delanteros ferrolanos se estrellaron en el larguero. El Ferrol sacó diez corners por tres del Juvenil. A los 38 minutos, una mano de un defensa visitante dentro del área nada quiso ver el árbitro, y el público protestó. A la mitad del segundo tiempo, Carlos tuvo que ser retirado del campo por sufrir un encontronazo con un contrario.—(Alfil).

OTROS RESULTADOS

Segunda División, grupo segundo: Sabadell, 1 y Tarrasa, 0.

Tercera División: Grupo primero, Pontevedra, 4 y Arosa, 2; grupo tercero, Indauchu, 3 y Portugalete, 1; Arenas G., 2 y Guecho, 2; grupo sexto, Granollers, 2 y Manresa, 2; grupo séptimo, Horta, 3, y Sans, 2; Tortosa, 2 y Pueblo Seco, 1; San Martín, 2 y Amposta, 0; grupo noveno: Albacete, 6 y Alcira, 2; grupo décimo: Eldense, 2 y Orihuela, 0; Novelda, 1 y Yeclano, 2; grupo once: Córdoba, 1 y Lora, 0; grupo doce: R. Granada, 1 e Ilturgi, 2; grupo catorce: Deportivo Manchego, 8 y Azuaga 0; Emeritense, 4 y Montijo, 0; grupo quince, Europa D., 2 y Júpiter L. 1. Salesianos, 2 y At. de Zamora, 0.

El 15, Logroñés-Osasuna en Las Gaunas

Tendremos el día 15 un gran partido en Las Gaunas, pues hada menos se van a enfrentar conjuntos rivales representativos de Navarra y de la Rioja. La emoción, por tanto, estará presente con traje de gala. Un Osasuna-Logroñés es encuentro que atrae, dentro de la región, incluso a los más reaccionarios a presenciar encuentros futbolísticos.

El Recreación pierde en Estella

En el partido de Liga jugado ayer, el «Recre» fué derrotado en Estella por el Izarra por dos a cero.

José Navarrete vence en la Vuelta Ciclista a Tómalos

Se ha corrido la última carrera ciclista oficial de la temporada. Se ha presenciado una carrera de categoría, rivalizando todos los participantes en entusiasmo.

Hemos visto la forma de correr, las ganas de demostrar que cuando se quiere se puede hacer mucho.

Teníamos la incógnita dentro de la mayoría de los participantes y, si no hubiese sido por la suerte adversa de algunos de ellos, el final hubiese sido de los de verdadera apoteosis. Aun así, los últimos kilómetros de la prueba han sido de lucha titánica.

Los pinchazos de Nalda, Teo Martínez y la desmoralización de otros participantes, han hecho la carrera más llevadera, pero aun así, se ha corrido a un buen tren y se ha superado la marca establecida anteriormente en dos minutos veinticuatro segundos.

A la hora prevista se da la salida a catorce corredores, que desde los primeros momentos presentan ganas de lucha, y todo son esfuerzos por escapar de sus compañeros, siendo neutralizados todos los intentos.

Se llega al alto de Royo, donde hay establecida una prima, y en un bonito sprint gana Teo Martínez, seguido de Medrano, Navarrete y Villanueva.

Terminado el túnel de Viguera, Teo Martínez pincha y sus compañeros al darse cuenta de ello, escapan a gran tren.

Rompe el cambio de marchas Díaz de Cerio y durante todo el recorrido ha sido esta su pesadilla.

A una hora treinta segundos se corona el Alto de Tómalos, pasando primero Villanueva, seguido de Medrano, Nalda y Navarrete. Se lanzan a tumba abierta por la pendiente con el fin de dar mayor distancia a los inmediatos seguidores, y al final de la bajada pincha Nalda, pinchazo que le priva de uno de los primeros puestos de la clasificación.

A un minuto doce segundos corona el alto Teo Martínez. Se lanza de una manera escalofriante para dar alcance a los corredores de cabeza, y ya encima de ellos e inmediato a Torrecilla, pincha nuevamente. Mientras, en la cabeza, hay tres hombres dispuestos vender cara su derrota y, relevándose mutuamente, hacen mayor la distancia del grueso del pelotón.

Más atrás siguen Díaz de Cerio, Delgado, Jiménez Alvarez, Soto y el resto de participantes.

Nalda, como buen camarada, espera a Teo Martínez para conducirlo hasta la cabeza, sacrificando de esta manera por un compañero su clasificación.

El viento es favorable y se corre a un tren endiablado, ya que en la ida se tenían varios minutos de demora sobre el horario previsto. Los corredores de cabeza empiezan a ocupar posiciones. Villanueva siente el dolor de calambres, pero sus compañeros no logran por ello desbordarle, pues su veteranía y conocimientos son vallecos en estos extremos. ¡Señores qué lucha! ¡Qué siete kilómetros finales! Estos kilómetros podríamos decir que han valido por toda la prueba de hoy. De poder haber sido, los tres merecían haber ganado el mismo galardón, pero siempre tiene que haber vencedores y vencidos. En un espectacular sprint se entra en la meta codo a codo.

Se han corrido los sesenta y siete kilómetros, y Navarrete seguido de Medrano y Villanueva, bate la marca anteriormente establecida, en 1 hora, 54 minutos y 6 segundos, proclamándose campeón en sus dos categorías.

La clasificación es la siguiente:

Primero.—Josechu Navarrete, 1 hora 54 m. y 6 s.

Segundo.—Félix Medrano, igual tiempo.

Tercero.—Bernabé Villanueva, id.

Cuarto.—José Luis Nalda, 1-57-54.

Quinto.—Teo Martínez, en el mismo tiempo.

Sexto.— José Luis de Cerio, 1 hora 59 minutos y 12 segundos.

Séptimo, Jesús Delgado, en el mismo tiempo; octavo, Alberto Soto, en el mismo tiempo, y noveno, José Jiménez, en el mismo tiempo.

Siguiendo la clasificación hasta 12 participantes.

La Policía de la capital, así como durante todo el recorrido, han prestado la colaboración y ayuda a que nos tiene acostumbrados.

También hacemos prueba de agradecimiento a los favorecedores del Club Ciclista.

Con esto termina la temporada ciclista 1954, por lo menos oficialmente, pues no sería extraño coleara alguna que otra carrerita o al menos la tradicional del pavo.

EGEI

TRIUNFOS DE MASSIP Y LOROÑO

TORRELAVEGA, 12.— Se ha corrido la prueba ciclista «Ssniace», que organiza todos los años esta empresa con motivo de las fiestas del Pilar. El recorrido fué de 207 kilómetros, y la clasificación de la carrera, en los seis primeros puestos, que ha sido la siguiente:

1.—Massip, 6 horas, 6 minutos y 7 segundos.

Segundo, Loroño; tercero, Bibiloni, y cuarto, Filva, todos en el mismo tiempo.

Quinto, Morales, 6-17-25, y sexto, San Emeterio, en el mismo tiempo.

En el Premio de la Montaña se clasificó en primer lugar Loroño, y a continuación Bibiloni.—(Alfil)

ANUNCIOS OFICIALES

Ayuntamiento de Logroño

CONTRIBUCION DE USOS Y CONSUMOS

AVISOS

Ante la imposibilidad material de avisar particularmente a todos aquellos contribuyentes que no han hecho el ingreso de sus cuotas antes del último día hábil para ingresar sin recargo, se advierte que en lo sucesivo no se hará por esta oficina el acostumbrado recordatorio el último día de ingreso, como por atención se ha venido haciendo, y en interés del propio contribuyente se aconseja no esperen al último día para hacer el ingreso.

Logroño, 11 de octubre de 1954.

El Alcalde Acctal.

Ayuntamiento de Bobadilla

SUBASTAS

El domingo día 17, a las cuatro de la tarde y bajo la presidencia del señor alcalde, tendrá lugar la subasta:

1.º TRESCIENTOS chopos maderables en el término «EL CASCAJO», propiedad del Ayuntamiento.

2.º Monte de encina en el Monte Humbría de palacios a matarrasa, que se encuentra al pie de la carretera.

Los que deseen asistir a las subastas que se indican pueden hacerlo en la fecha indicada y pueden examinar los chopos y el monte durante los días que median entre esta fecha y la de la subasta.

Serán de cuenta del rematante todos los gastos de anuncios y demás que causen con este motivo.

Bobadilla, 10 octubre 1954.

El Alcalde Acctal., Leopoldo García

Ayuntamiento de San Millán de la Cogolla

SUBASTA DE PASTOS, MADERAS Y LEÑAS

El día 16 de los corrientes, dando principio a las diez de la mañana, se procederá a las subastas de pastos del Monte de San Lorenzo, Castillo y Garganta, en seis lotes, y uno de maderas y dos de leñas en la Dehesa de Suso.

San Millán de la Cogolla, 11 de octubre de 1954.

El Alcalde, Miguel Ortúzur

Venta de uva

El próximo domingo, día 17, a las once de la mañana, se celebrará pública subasta para la venta de 200.000 kilos de uva.

Informes, Julián Fernández, en Ausejo.

PELOTA

Ogueta frente a Bolinaga en el festival nocturno de mañana en Beti-Jai

Los manistas y el «taller de reparaciones»

La verdad es que en la actualidad resulta difícil y complicado montar encuentros pelotísticos, y mucho más todavía llegar a celebrar festivales sin que, por diversas causas, no haya que echar mano del recurso de las modificaciones. Esto en el mejor de los casos, pues a menudo suele suceder que todo el tinglado de organización concienzuda se derrumba a última hora con una obligada suspensión del programa propuesto, en la imposibilidad absoluta de llevar a cabo el encuentro concertado incluso muchos días antes.

Así ha sucedido a nuestro Frontón Beti-Jai, y así, con frecuencia, viene ocurriendo a las llamadas Empresas Unidas, que, aun contando con la casi totalidad de los manistas, tienen que enfrentarse muchas veces con este problema, que en ocasiones es resuelto en un alarde de «taponaduras», y en otras, el mal desemboca en una imperiosa necesidad de suspender o aplazar el propuesto festival.

¿Causas? Sencillamente, la más grave, la cada vez más reducida cifra de manistas «ases». No surjen figuras destacadas, y con las existentes no se pueden cubrir las peticiones de los frontones. Además, cosa natural, la prodigalidad de exhibiciones de los artistas producen como lógica consecuencia el «mal de manos» y el consiguiente ingreso en el «taller de reparaciones».

Y ya se sabe, secuela de todo esto son las suspensiones o modificaciones con las que toda empresa tiene que apechugar en propio perjuicio taquillero, ya que el aficionado, en gran parte exigente, suele cambiar de intención en cuanto no ve en el cartel las combinaciones deseadas que se le habían anunciado.

Así, los propuestos festivales que veníamos anunciando para los días 14 y 15, jueves y viernes próximos, quedan reducidos a uno solamente. En la imposibilidad de ofrecer una función atrayente, se ha decidido suspender el del día 15. En cuanto al programa nocturno del día 14, ha sufrido una variación que, aunque muy sensible por la no participación de Echave X y Arriarán II, no deja mal la combinación. El «parche» es magnífico, ya que el gran encuentro no pierde interés y alicientes, puesto que ahora se tratará de una «casi» lucha Alava-Rioja. En la delantera formarán Ogueta y Bolinaga, secundando a éstos en la zaga, respectivamente, Galarreta y Titín. Hemos dicho una contienda «casi» Alava-Rioja —y más le cuadra Alava-Tricio— porque a Bolinaga consideramos como un caracolero más, por lo menos por adopción.

Y esto es lo que hay para mañana: una lucha Ogueta-Galarreta contra Bolinaga y Titín. ¿Verdad que es bonita la combinación?

El motivo de la modificación del partido ha sido la suspensión de Echave X, que no se halla bien de las manos, y por eso mismo el pasado domingo y ayer, martes, en Elbar, se vieron privados de su concurso. Como quiera que no se ha encontrado rival de talla para oponer a Pepito Arriarán, que, dicho sea de paso, se halla en Logroño pasando unos días y está pletórico de juego, no ha habido más remedio que sacrificar su intervención.

En primer lugar se jugará un partido interesantísimo: Chiquito de Iraeta y Lezcano contra Nalda y Gallastegui II. Es, sin duda alguna, un soberbio complemento.

Como son muchas las ganas de ver a Ogueta, estamos seguros de que se agotará el billetaje. ¡A pesar de la modificación!

COMENTARIOS A LOS PARTIDOS DEL DOMINGO EN EIBAR

Nuestro querido y admirado colega bilbaíno «Altona» comenta los partidos del domingo en Eibar, que recogemos en parte:

«Los zagueros se trataron de tú a tú, «sin la menor consideración». Había mucho amor propio en la cancha. Soroa (que acusa notables progresos en la «tirada al dentro») se resistía a ceder el tanto, y Arriarán II, por no ser menos, llegó a jugarse el tipo en un «plongeón», para alcanzar una pelota sesgada al ancho.

En la delantera se apreció más diferencia. Barberito, decidido y con buen toque, dominó netamente a Acarregui, alternando en el ataque los pelotazos a la extrema zaga con las cortadas, muy medidas y arrimadas. Se apuntó un tanto, el 21, de una dejada preciosa al rincón».

De la labor de Barberito III dice: «Barberito movió mucho el juego en la primera decena, dando lecciones a los consagrados de cómo se desplaza al adversario con la cortada de izquierda, bien sesgada, al ancho, para rematar la devolución de volea, ganando tiempo, que es un factor preciso en este juego. Llegó a caldear el ambiente, entusiasmando al público».

¿Cuándo les veremos en Beti-Jai?

CONTRACANCHA

Agrupación R. Urbión de Montaña

EL DOMINGO, A VALVANERA

La Junta de la Agrupación ha decidido considerar la excursión del domingo día 17 del corriente al Monasterio de Valvanera, extraordinaria.

La subida de la Virgen a su trono es una llamada muy fuerte para nuestros montañeros; por eso, el domingo, haciéndose eco del sentir de la totalidad de sus asociados, será Valvanera el escenario del ascenso a Pico Nevero, 1.555 metros, único pico puntuable para sus asociados durante ese día.

El ascenso se realizará después de los actos religiosos organizados para dar realce a la peregrinación de la juventud riojana, actos en los que, naturalmente, no pueden faltar nuestros montañeros, quienes recaban para sí el honor de ser unos, entre tantos, que lleven las andas del Sol de la Rioja en la vuelta triunfal a su trono.

Y será su peso en nuestros hombros el galardón más glorioso e inmerecido en este Año Mariano y el mejor broche de nuestras marchas por la montaña, de esas mismas montañas de las que Ella es Reina y Señora.

Los billetes pueden adquirirse en el domicilio social; la hora y punto de concentración se anunciarán oportunamente.

¡Montañeros!: El domingo vuestro palmarés de montaña ostentará un nombre: ¡el Sol de la Rioja es María de Valvanera!.

Peña Motorista Riojana

Hay verdadero entusiasmo para tomar parte en la peregrinación excursión que el día 17 tendrá lugar para acompañar a la ya coronada Virgen de Valvanera.

Para facilitar la organización sería muy conveniente que tanto los socios como los simpatizantes diesen sus nombres en Secretaría (Muro de la Mata, 9), y así en próximos días se darían detalles concretos para conocimiento de los participantes.

Lo que antecede se refiere al día 17 y el día 15, en que se verifica el traslado de Valvanera a Logroño, saliendo a las siete del punto de origen. ¿Habrá valientes o devotos de la Santísima Virgen que se decidan a acompañarla?.

TAURINAS

«LO» DE AYER

Ni de «festival» nos atrevemos a calificarlo. Quedaría en peligro nuestra seriedad si lo hiciéramos. Tiene, sí, un nombre, pero tampoco conviene dárselo, ya que también merece respetos la plaza de toros.

Vamos por todo ello, a ser benévolos en la calificación y a dejarla en «capea ilustrada», en la seguridad de que con ella no originamos molestias de ninguna clase.

Además, en plan de «capea ilustrada» nos será permitido enjuiciar a los «matadores» y a su gente en un tono que no podríamos emplear de ser otra la nominación de la función que ayer se celebró en la plaza de toros.

No esperábamos de ella otra cosa que distraernos, a ser posible, que también lo veíamos difícil, agradablemente, más que por arte taurino, por esas incidencias que con más o menos frecuencia y más o menos gracia se producen en las actuaciones de aficionados y aspirantes. Pero el arte brilló totalmente por su ausencia. En ningún momento se dejó ver en el redondel, pese a los sones de la música al amenizar algunas faenas y a la condescencia del presidente autorizando repetidas cortes de oreja. La gracia, en cambio fué menos remisa y a partir de la quinta vaquilla, especialmente, hizo que el público riera de buena gana y olvidara la pesadez de las cuatro vacas primeras.

El mal principio de la «capea» iba camino de un agradable final. Mas no fué así. Al entrar en turno el chavea Javier Buzarra, y abrirse los chiqueros, saltó al ruedo una becerrita, tan insignificante, que era todo un atentado a la fiesta taurina, por ínfima que sea la categoría que quiera dársela.

¡Qué aplauso hubiéramos dado a la presidencia, y con nosotros la casi totalidad de los espectadores, si seguidamente de su salida hubiera ordenado su retirada al corral!

Hacer morir a estoque una reencetal con no más de cuarenta o cuarenta y cinco kilogramos de peso es todo un delito de lesa tauromaquia...

En nuestra condición de aficionados, no quisimos ser testigos del «becerridio» y dejamos a Javier con la ratilla, ya que nada de lo que hiciera había de tener mérito alguno, y, por el contrario, lo que no hiciera sería motivo de un merecido desagrado..

En la primera parte la «capea ilustrada» tuvo dos fases. Una de «capea» netamente dicha. Capotazos «a lo loco», banderillas donde cayeran y muletazos sin sitio en ninguna faena, ni aun en las malas.

Rafael Domingo «Rafaelillo» y «Totorica», que salió sustituyendo a Santiago Losantos no lograron otros aplausos que los de sus amigos y simpatizantes... Unicamente José Díez «El Trueno», más voluntarioso más «en torero», sacó algunos pases merecedores del agrado del gentío. Al matar, por el contrario, estuvo fatal. No obstante, el público convirtió los aplausos en ovación y la presidencia le concedió una oreja...

La fase segunda, por más bravas las vaquillas, resultó más movida y entretenida. El público rió con ganas... «Rafaelillo» agarró la estocada de la tarde... «Totorica» tuvo la desgracia de sufrir un pitonazo en el ojo que le apartó del redondel... y «El Trueno» volvió a retumbar por gradas y tendidos en justo premio, esta vez sí, a su aguante y hechuras y a ciertos muletazos que no faltó quien les hallara semejanza con los del fenómeno número 2 de Huelva... Además, este muchacho acababa de salir del hospital, al que le llevó una cornada de importancia. Y ayer se olvidó del percance y se arrimó de verdad y hasta sufrió un revolcón de pedro y muy señor mío...

De nuevo cortó «El Trueno» otra oreja, después de escuchar muchos aplausos y de oír por segunda vez los sones de la música...

Las vaquillas «del campo charro», mansotas en grado sumo las cuatro primeras... y muy manejables las dos últimas... Bravucoilla de verdad la becerrita final...

Muy guapa la «alguacilillo»... Nada Ruiz confirmó, aumentando, cuanto dijimos de su gallardía... Valentín mantuvo su condición de «as» de la puntilla... y de vista para organizar espectáculos... Este de ayer era cosa suya... Y el tiempo le ofreció una tarde de toros... y el público le cuajó las entradas de la mañana y hasta hubo valientes abundantes en las tocadas caras...

Y esperemos el desquite en la novillada del viernes...

GRAN COMBINACION EL VIERNES

En sus sitios habituales se hallan desde el domingo las carteleras de la gran novillada que, asociándose a la brillantez de los actos próximos a celebrar en nuestra capital, ha organizado el activo y competente taurino Segundo Arana...

La acogida que el público ha otorgado a la próxima y notable función, no pudo ser más favorable. Entre elogios se comenta la decisión del organizador, y con aplausos se habla de la terna de novilleros—Manolo Chacarte, Francisco Barrios «El Turia» y Manolo Zúñiga—, reconociéndose en todos ellos la justicia con que figuran en los puestos primeros del escalafón novilleril.

Chacarte y «El Turia» vienen por vez primera a la plaza logroñesa, y ese detalle es suficiente para esperar de ellos una actuación no menos triunfal que las muchas que llevan sumadas la actual temporada...

De Manolo Zúñiga no es necesario decir nada. Aquí puede decirse que se hizo, y aquí cuantas veces viene es a darlo todo... Pasado mañana no ha de ser excepción...

Ahora que los novillos de Jesús Cobaleda embistan a gusto de los lidiadores, que el sol haga buena su condición de ser el mejor aficionado... y que el público y la afición correspondan al gesto de los organizadores con una nutrida asistencia a la plaza...

Y que todos quedemos contentos... Público, empresa, toreros y ganadero...

MIGUELIYO

Primera Regional Guipuzcoana

«Haro Deportivo» derrota ampliamente al «Añora» 4-0

Casi no disponemos de tiempo para ocuparnos del partido jugado el domingo en «El Mazo» entre el «Haro Deportivo» y el Añorga, valedero para el campeonato de la Primera Regional Guipuzcoana, Grupo Capital. Sin embargo, ni podemos, ni debemos omitir un breve comentario al mismo, aunque por sus variadas características hubiéramos podido escribir «largo y tendido». La brevedad nos releva de señalar detenidamente virtudes y defectos. Nos tranquiliza el pensar que de unos y otros habrán tomado buena nota los directivos y preparadores del equipo. Bueno será, sin embargo, declarar que el Haro como conjunto es completamente nulo, aunque cuenta con muchachos de indudable clase, de reconocido entusiasmo y de espléndida juventud. Si estas tres características llegan a aunarse mediante unos eficientes entrenamientos de acoplamiento (que hasta la fecha no se ha celebrado ninguno), podremos esperar unos resultados brillantísimos. Hasta ahora, los partidos son de improvisaciones, de individualismos, y de un hacer sin norma ni técnica definida, que, naturalmente no pueden dar buenos resultados. Según nuestras referencias, vamos a entrar ahora en la normalidad. Nos agrada la noticia porque todavía es tiempo y se cuenta con buenos «materiales».

En el partido del domingo tuvimos que soportar un primer tiempo no ya solo malo, sino deplorable. Daba pena ver correr a unos y otros desordenadamente por el campo, como si nos quisieran demostrar con cuánta justicia ocupan los puestos colistas en la tabla clasificadora. El Añorga dió la sensación desde el primer instante de que es un equipo de escasas posibilidades y de que se ha «clavado» en la cola con tanta fuerza que no habrá quien le arrebate el «farolillo rojo». Durante los cuarenta y cinco primeros minutos del encuentro llegamos a pensar si ese era el propósito del Haro, pues salvo unas cuantas jugadas muy inteligentes y muy vistosas del nuevo extremo derecha Cañaveras, que se ganó por su tesón y su codicia las ovaciones del público, los demás fueron amontonando errores y desaciertos. Con muchísima justicia terminó esta primera parte con empate a cero.

Los primeros minutos de la continuación también fueron francamente malos, aunque menos. Al minuto once comenzó a «enderezarse la cosa». La línea media empezó a carburar con entusiasmo y a empujar a la vanguardia, mientras en ésta, todos sus hombres pusieron interés, destacando Cañaveras y Mediavilla. Y así vino el primer gol. Pito se hace con la pelota y se atrae al defensa, cediendo por la banda a Bustamante, que había permutado el puesto, para que éste pase al centro donde Ortiz remató imparablemente a las mallas. Un bonito gol que se acoge con aplausos.

Desde este momento más serenados los locales, y con más confianza en sí mismos, se organiza la ofensiva muy bien secundada por las líneas zagueras, y el Haro se hace dueño de la situación, trenzando bonitas jugadas y llegando con facilidad al área contraria, donde el trío defensivo tiene que sacudirse el embotellamiento utilizando toda clase de recursos, incluso algunos censurables.

A los 25 minutos sube el número dos al casillero local del tanteador. Lo consigue el pequeño Cañaveras al rematar valientemente un excelente chut de Alfredo. El tercero se produce a la media hora exacta de juego al ejecutar rápidamente Pito una falta desde fuera del área, y el cuarto de la serie lo marca Pozo de penalty. Y así, con un expresivo 4-0, que pudo haber sido mucho mayor de haber jugado un poco en el primer tiempo, terminó el partido.

El señor Cotelo hizo un arbitraje muy bueno, y los equipos formaron así:

«C. D. Añorga». Garzo; Ayestarán, Hatilla, Arruti II; Illarramendi Gaztí; Leandro, Arruti I, Yurramendi y Agote.

«Haro Deportivo». Giménez; Cantabrana, Pozo, Urruchi; Vital, Alfredo; Cañaveras, Ochoa, Pito, Mediavilla y Bustamante.

HERMOSILLA

SUSPENSION POR BARRAS DE TORSION. DE ESTABILIDAD EXCEPCIONAL

Solicítenos una demostración y quedará sorprendido del rendimiento de nuestra Scooter.

PRECIO FABRICA: 16400 ptas.

Distribuidor:

T. BERGASA. C. SOTELO, 17

APUESTAS MUTUAS

RESULTADOS DEFINITIVOS

Resultado definitivo de la jornada número 3, de fecha 26 de septiembre de 1954:

38 máximos acertantes de 14 aciertos, a 64.020'55 pesetas cada uno.

1.293 más aproximados de 13 aciertos, a 1.881'50 pesetas cada uno.

AVISO

Herederos de Juan Martínez ponen en conocimiento del público en general que desde el día 17, domingo, la salida de los servicios de Montenegro, Laguna, Viguera y Albelda por la tarde, se adelantará en una hora.

La Empresa

En amistoso, la Real Sociedad vence al Osasuna

SAN SEBASTIAN, 12.—Por tres tantos a uno ha vencido la Real Sociedad al Osasuna, de Pamplona, en partido amistoso de fútbol.

Los equipos presentaron las siguientes alineaciones:

Real Sociedad: Bagur; Zaldúa, Lasa, Echeveste; Ontoria, Peporro; Iriondo, Alberto, Berejíbar, Sarasqueta y Esnaola.

Osasuna: Yurrita; Salvatierra, Zuazo, Olarieta; Esparza, Gallo; Vila, Montegut, Picazo, Recalde y Uncilla.

Arbitró el colegiado guipuzcoano señor Rivero.

El encuentro ha sido presenciado por numeroso público, ya que, con la festividad del día, coincidió un tiempo espléndido. El partido ha sido vistoso y entretenido, desplegando los equipos gran entusiasmo. Berejíbar (2) y Sarasqueta. En la primera parte la Real Sociedad consiguió tres goles, marcados por Berejíbar (2) y Sarasqueta. En la segunda mitad, el Osasuna, en unos minutos briosos, se apuntó el tanto del honor por mediación de Picazo. —(Alfil).

El Real Madrid vence al alemán Rott Weis (6-1)

MADRID, 12.—En el estadio de Chamartín se ha jugado esta tarde el partido amistoso entre el equipo alemán Rot Weis y el Real Madrid. Vencieron los propietarios del terreno por seis goles a uno.

El equipo alemán exhibió un juego recio y pegajoso, pero con mucha sentitud ante el gol. En cuanto al Real Madrid, jugó un partido completo, de punta a punta, tanto por líneas como individualmente. Deleitó a sus seguidores con un fútbol pleno de entusiasmo y velocidad.—(Alfil).

Mantas de lana
Almacenes Marañón

NUEVA RIOJA

Grandes Talleres Lizaranzu Logroño
MUEBLES Y TAPICERIA

NUESTRAS CRONICAS DEL EXTRANJERO

El telón de acero ha caído sobre Hanoi

Y LOS CATOLICOS DEL MUNDO ENTERO MUESTRAN SU DOLOR ANTE TAN TRISTE ACONTECIMIENTO

PARIS AL DIA
Crónica especial para nuestro periódico

El telón de acero ha caído finalmente sobre Hanoi. Trece millones, de los cuales algo más de uno son católicos, se encuentran hoy bajo dominio comunista.

Y la bandera francesa, alzada allí hace 71 años, con ayuda precisamente de los españoles, que fuimos allí a defender los derechos de nuestros misioneros, ha sido arriada, quizá para siempre.

Mientras tanto, en Europa todos tan contentos: en Blackpool han aplaudido a Eden porque además de Corea, Trieste y Alemania, ha sido parte activa en el arreglo de la cuestión de Indochina, y Mendes-France presenta como uno de sus títulos de gloria precisamente esta entrega vergonzosa, que más tiene de traición hacia el amigo que de paz con el vencedor.

Allá ellos con sus conciencias. Nosotros no podemos menos de exponer con dolor lo que allí ha sucedido.

LO QUE MAS NOS PREOCUPA SON LOS CATOLICOS de aquel país. Los misioneros de origen español han desempeñado una gran función en la evangelización del Vietnam y ocupan allí numerosos puestos. Alguno de ellos, con pleno derecho a la defensa, organizó, igualmente, milicias anticomunistas que luchaban más bien bajo la bandera vaticana que bajo la tricolor francesa.

Esa inquietud la comparten estos días las revistas católicas del mundo entero. Católicos ingleses y americanos se ocupan constantemente de los misioneros y fieles cristianos del Vietminh con verdadero dolor. Y lo mismo hace la Prensa italiana, especialmente aquella que está más ligada con los medios de Acción Católica o con la Santa Sede.

—Es verdad—dice «El Quotidiano»—que la declaración de la conferencia de Ginebra promete la paz y el respeto a las personas y a las ideas religiosas, e inclusive se prohiben las represalias.

¿QUE VALEN ESAS GARANTIAS? La pregunta no la hacemos nosotros, sino el mismo Padre Soras, francés, de la Compañía de Jesús, que ha pasado algún tiempo en Indochina.

El armisticio prohibe toda clase de violencias de las dos partes contra la parte adversa. Pero, ¿tendrá esto valor hasta julio de 1956, fecha en que expiran esas seguridades? Y en todo caso, ¿serán respetadas a partir de esa fecha?

—El porvenir—escribe el Padre Soras—es particularmente sombrío para las admirables cristiandades indochinas. Los hechos están por delante: el Vietminh ha hecho imposible constantemente con la imposición de tasas, con la recusación de visados de desplazamientos, con las acusaciones calumniosas, la paz entre los católicos, y esto a pesar del respeto que proclama para las opiniones religiosas.

—Quisiéramos esperar—escribe «Il Quotidiano» claramente ligado al Vaticano—, pero la política religiosa del Vietminh está contra toda esperanza a menos que queramos mecernos en meras ilusiones.

LOS CATOLICOS VIETNAMITAS recuerdan situaciones parecidas.

Y en un artículo de origen indochino, se hace alusión a unas palabras del sacerdote Tong, que murió mártir.

—Si la Iglesia y el Gobierno no pueden llegar a un acuerdo, todo católico en este país, antes o después, tendrá que morir.

¿Es imposible la convivencia?

No faltan entre ellos quienes la sostienen, pero omiten al hacerlo toda consideración sobre la naturaleza marxista del Gobierno de Ho-Chi-Minh. A veces, esa coexistencia se presentó como un hecho; sin embargo, pronto apareció que semejante opinión era una mera ilusión. Especialmente después de las advertencias de la Santa Sede sobre el comunismo, casi todos los católicos de buena fe que estaban al lado de Ho-Chi-Minh se alejaron inmediatamente.

El hecho es doloroso y compartimos nuestro sentimiento con la totalidad de los católicos del mundo, que consideran estas horas como de auténtico dolor universal.

JAVIER DE EGUIA

"La frontera vertical"

LA MEDICINA AEREA, A LA CONQUISTA DEL ESPACIO: ESTE NO SERA CONQUISTADO POR EL HOMBRE SI AQUELLA NO ACUDE EN SU AUXILIO

NUEVA YORK AL DIA
Crónica especial para nuestro periódico

El hombre, por naturaleza, ha de vivir asentado a la tierra; desplazado por esos espacios verticales es un ser tan extraño como un tiburón entre las arenas del Sáhara. Y sin embargo, el hombre propende hacia las estrellas. Desde los días en que los hermanos Wrigth, poco menos de los cincuenta años, se confiaran al primer artefacto aéreo, hemos logrado elevarnos hasta los 30.000 metros de altura y hasta superado, en la proporción de dos veces y media, la velocidad del sonido.

Las limitaciones con que tropieza la técnica están siendo vencidas; pero lo sucede lo mismo con aquellas otras a que está sujeto el organismo humano. Esos límites se llaman la frontera vertical», y para lograr reducirlos se está acudiendo a la medicina de la aviación, una especialidad de gran porvenir.

En ese campo trabajan con especial ahinco los médicos de las Fuerzas Aéreas americanas al frente de las cuales se encuentra el cirujano—hoy por Europa—Harry G. Armstrong. Cuenta con numerosos laboratorios y las mismas fuerzas le proporcionan los elementos humanos voluntarios para sus experiencias.

LOS PELIGROS DE LA ALTURA

Los médicos de la Aviación han estudiado por etapas en metros las reacciones del organismo humano a medida que la altura se eleva, por relación con el nivel del mar.

Hasta los 2.500 metros, la máquina humana no se resiente apenas. A lo sumo, se advierte cierto malestar, como el zumbido, en los oídos. Al llegar a los 4.500 metros se reduce el campo de visión y se aumenta el consumo de oxígeno, reduciéndose levemente la capacidad de trabajo. A los 5.000 metros, fácilmente se pierde la conciencia siempre que no se trate de alpinistas bien aclimatados, y el hombre sufre ya las más extrañas alucinaciones. «El hombre ya no es el mismo—escribe el general Armstrong—aun cuando él crea lo contrario».

De los 5.000 metros a los 9.000, el hombre debe ir con gran repuesto de oxígeno so pena de caer en la inconsciencia más absoluta, unos a los pocos minutos y otros a los tres cuartos de hora. No tienen salida los gases intestinales, especialmente si el aviador ha bebido cerveza o comido judías o frutas frescas. De los 9.000 metros a los 12.500, el aviador ha de ir provisto de su máscara correspondiente en la nariz y en la boca y aspirar oxígeno bajo presión. El pulmón se convierte en una cabina violenta; no se pueden pronunciar más que palabras sueltas y difícilmente frases enteras. Otro proceso curioso: el aviador sufre la impresión de que avanza sobre su cuerpo alargado, como una hormiga. El oxígeno origina burbujas especialmente en las rodillas y en las muñecas; todo el sistema respiratorio corre peligro de colapso.

A los 15.000 metros, el corazón se siente saltar dentro del pecho por minutos; todo el cuerpo ha de ser mantenido bajo presión en la cabina o bajo su recio traje. Con las nubes y con la tierra a mucha distancia, no tiene el hombre puntos de referencia. Entonces se da la «pseudo-miopía» de la altura, que al reducir el foco visual, no le permite ver a un enemigo a corta distancia siquiera. Con las velocidades supersónicas, si encuentra a un avión a menos de milla, que se dirige hacia él, le habrá cruzado antes de que la retina haga registrar en el cerebro su visión. Hasta la luz, sin partículas para difundirla cambia. Rodeado del sol, el piloto no ve los objetos que están a la sombra.

A los 18.000 metros se da la llamada por los especialistas la «línea Armstrong» pasada la cual se harán ensayos tan sólo con animales. La sangre hierve, porque la presión del aire es igual a la del vapor del agua a la temperatura del cuerpo. A los 24.000 metros, el oxígeno se hace venenoso a causa de la ionización, con tres átomos por molécula en lugar de dos.

EL UNICO REMEDIO

La Medicina no ha podido dar con una píldora para conjurar estos peligros. Al hombre hay que equiparlo con una piel y con órganos artificiales. Los servicios aéreos tienen casi ya terminado un uniforme de presión parcial», que recubre el tronco, los brazos y las piernas y deja al descubierto la cabeza y las manos.

LOPEZ MAC MILLAN

La hora de Mr. Eden

CUANDO CHURCILL, A PESAR DE SU RESISTENCIA, SE ENCUENTRA EN PLENO OCASO, APARECE Mr. EDEN COMO SIGNO DE HEGEMONIA INGLESA ENTRE LAS NACIONES EUROPEAS

LONDRES AL DIA
Crónica especial para nuestro periódico

Ha sonado la hora de Mr. Eden. Y 4.000 delegados del partido le han aplaudido con verdadero furor en la Asamblea de Blackpool. Gracias a él—clamaban todos a coro— la bandera británica se ha alzado hasta ser la primera entre las naciones democráticas europeas.

Y al mismo tiempo, como otros tantos títulos de gloria exhibíanse seis nombres: Indochina, Corea, Persia, Egipto, Trieste y Alemania. En todos esos lugares ha dejado bien asentada su mano el actual ministro de Asuntos Exteriores, alejando focos de guerra y cimentando las bases para la paz.

Nadie hizo, sin embargo, notar que cada uno de esos nombres significaba otras tantas dejaciones nacionales para Inglaterra, y algunos de ellos, como la Indochina y Corea, por ejemplo, verdaderas derrotas para los pueblos occidentales, que han sido triste es decirlo, aunque en Blackbool no se proclame, expulsados de allí por la fuerza de las armas.

Y de esos nombres faltan otros de singular importancia: los conservadores no se quisieron acordar de Chipre y menos aún de Gibraltar. Y la isla mítica y el Estrecho de las llaves de Hércules no significan menos para la historia de Inglaterra ni para la paz del mundo, que esos otros más alejados y menos presentes en la memoria del pueblo inglés y de los países a quien éste los tiene usurpados.

EL PASO FORMIDABLE

Desde fuera, lo que más ha llamado la atención a los observadores de la política exterior británica es la facilidad con que mister Eden ha hecho aprobar el «paso formidable» dado por el Gobierno al decidir poner a disposición de la organización ampliada del tratado de Bruselas las cuatro divisiones y la aviación táctica británica estacionada en Alemania. Es ésta una prueba—dicen todos—de la medida en que la opinión inglesa conservadora y aun imperialista ha impulsado al Gobierno a tomar esa decisión histórica.

Los amigos de Eden lo razonan a su manera: tras dos costosas experiencias en un cuarto de siglo, Inglaterra debe comprender que vale más instalar soldados ingleses en el continente, que enviarlos en momentos extremos para intentar conquistarlo de nuevo. Este es el argumento de Mr. Eden con el que ha conseguido alejar aquel terror que hace unos meses sentía tan sólo toda Inglaterra a un ataque atómico, sugiriendo a todos que estas armas podrían ser «neutralizadas». En este caso, los armamentos convencionales y las divisiones terrestres, recuperan toda su vieja importancia.

Y con esta misma facilidad ha logrado vencer otro argumento clásico. El Commemwealth, pretexto del que algunos se valían para alejar a Inglaterra del continente, no se opone, sino, al contrario, fomenta semejantes compromisos como los que se han tomado en Londres con el resto de Europa.

EL PATRIARCA EN PIE

Al mismo tiempo que sube cada día más el papel de Eden, se mantiene en pie, aunque en pleno ocaso, en su totalidad, Mr. Churchill. A pesar de sus años, frecuentemente hace su aparición como el viejo patriarca, que recuerda a los días difíciles de los tiempos de la guerra. Churchill se niega a abandonar la política y mientras su partido esté en el Gobierno, un año al menos, que es lo que falta para las elecciones generales, salvo que le arrebate la muerte, no piensa él abandonar su puesto.

Lo desea así el 40 por 100 de los conservadores. Pero él se niega. A lo sumo, está dispuesto a otorgar algunas nuevas funciones en las batallas del Parlamento, pero siempre bajo su mirada y su dirección, actuarán aquéllos, incluso Mr. Eden, a quienes él destaque para estos combates.

Esta política tiene sus peligros: nunca habrá mejor ocasión para la transmisión de poderes en un sucesor como Eden, que en el momento presente. La popularidad del secretario del Foreign Office está en su momento de prestigio más elevado.

UBALDO DE LEON

Antena de Madrid

Por J. Luis de Castro Vázquez de Prada. Madrid
(Crónica de «Argos». Prohibida la reproducción)

EL SEPULCRO DE CRISTO, FIELMENTE REPRODUCIDO EN EL PALACIO DEL RETIRO

En la exposición que la Asociación de Amigos de Tierra Santa está preparando en el Palacio del Retiro, entre otras maravillosas evocaciones de los Santos Lugares, podrá contemplarse con admiración y fervor una reproducción exacta, fidelísima, del edículo de la basílica del Santo Sepulcro de Jerusalén, realizada por don Gabriel Cruz, bajo la dirección del arquitecto don Jesús Valverde, la asesoría artística del franciscano fray Bartolomé de las Heras y la colaboración pictórica del artista don Frutos Aragoneses.

Ha sido levantado este monumento en el vestíbulo del hermoso palacio, reproduciéndose con absoluta propiedad, incluso en la imitación de la piedra amarillenta, y con toda la ornamentación y detalles del original, tales como las inscripciones, cuadros, imágenes, candelabros, lámparas, cirios de los distintos ritos, etc. En el interior, o sea en la llamada capilla del Angel, figura un ara de mármol con un trozo de la piedra circular que cubría el auténtico sepulcro. Para la entrada a la cámara funeraria, hay una estrecha abertura de 1'20 metros de altura.

La ambientación es perfecta. Ante el edículo, hay una explanada con mosaicos y bancos laterales de piedra. Sobre la cúpula, una escultura de la Resurrección, de cinco metros, según el conocido grabado de Durero, iluminada con luz negra. El sagrado monumento está enmarcado en telas negras, que cubren todo el vestíbulo. Lámparas y cirios encendidos, pebeteros formando nubes de incienso, jarrones con pasionarias, y un fondo musical de cánticos litúrgicos grabados en discos por la «Scola» del Seminario. Y sobre toda la losa, un Cristo yacente, de Gregorio Hernández, cedido por el convento de San Plácido.

UN PERFECTO SERVICIO DE MICROFILMS, EN LA HEMEROTECA MUNICIPAL

La Hemeroteca Municipal está instalada en un viejo y ruinoso edificio del Madrid antiguo, junto a la torre de los Lujanes. Se halla actualmente en obras de embellecimiento y, sobre todo, de consolidación. En el vestíbulo y en sendas hornacinas laterales, se van a colocar los sarcófagos de la maestra de Isabel la Católica, doña Beatriz Galindo La Latina», y de su esposo, don Francisco Ramírez de Orellana, general de Artillería, armado caballero por Fernando el Católico a la rendición de Málaga.

De estos sarcófagos, con las estatuas yacentes de sus titulares, cuyos cuerpos nunca reposaron dentro del pétreo recinto, arrancará la escalera gótica procedente del Hospital de La Latina, para dar acceso a las dependencias de la casa. Y esto sería una gran oportunidad para intentar la reconstrucción de la preciosa portada del mismo estilo y del mismo hospital fundado por doña Beatriz, portada que llora su duro destino en los almacenes de la Villa, en compañía de otras piedras mutiladas.

Pero dejemos las lamentaciones, para tratar de cosas más agradables, como, por ejemplo, del servicio de microfilms de la Hemeroteca, que, aun sin haberse terminado las obras, se ha abierto parcialmente de nuevo al público. El lector dispone no sólo de 200.000 volúmenes, sino también de un depósito copiosísimo de manuscritos e impresos de los lugares más remotos del planeta, tomados en películas de cuatro fotogramas cada una. Dará idea de la rapidez y perfección del intercambio establecido con servicios análogos de todo el mundo, el hecho de que un encargo hecho en Turku (Finlandia) llegó a los diez días a Madrid.

LAS MAQUINAS AUTOMATICAS SUSTITUYEN A LAS CASTIZAS CIGARRERAS

No lo decimos con acento plañidero, pues nos gusta vivir con nuestro tiempo y no creemos que el pasado fuera en todo mejor. Las máquinas, con su trabajo automático, limpio y perfecto, han vencido a las castizas cigarreras madrileñas, inspiradoras de poetas y saineteros. Hoy las mujeres de la fábrica de Madrid no hacen sino alimentar con hojas de tabaco a los voraces mecanismos que lo mezclan, humedecen y trituran, vomitando cada mes 270.000 kilos de picadura convenientemente empaquetada y 60.000 millones de cigarrillos de hebra, también dentro de sus verdes fundas y dispuestos para llevárselos a los labios, prenderlos fuego y convertirlos en humo, que es su ineluctable destino.

II Congreso Iberoamericano de Seguridad-Social

LIMA, 12.—En la sesión preparatoria del II Congreso Iberoamericano de Seguridad Social, que ha sido inaugurado hoy por el presidente de la República, general Odría, fué designado presidente ejecutivo del certamen el ministro peruano de Asuntos Exteriores, David Aguilar Cornejo. La designación fué hecha a propuesta del delegado español, señor Coca de la Piñera. Asimismo, y a petición del delegado del Paraguay, fueron elegidos vicepresidentes del Congreso los ministros de Estado que participan en el mismo: Ricardo Arias Espinosa, de Panamá; Otto Fallas Monje, de Costa Rica; Oscar Herrera, de Chile, y Leonardo Somarribas, de Nicaragua. Una española y una chilena son las únicas mujeres que participan en el Congreso: doña Mercedes Sanz Bachiller y doña Inés Delgado, respectivamente.—(Efe).

¡LABRADORES!

ABARCAS rueda de auto	2	duros
ZAPATOS garantizados para la humedad	3	»
BOTAS todo goma	7	»
BOTAS lona hierro	8	»
BOTAS neumático media caña	11	»
BOTAS poceras	12	»
BOTAS becerro	20	»
BORCEGUI campo	13	»

Todos los artículos de ZAPATOS, BOTAS, ZAPATILLAS y ALPARGATAS a precios sin competencia y garantizados, en OCHOA :: — :: SAGASTA, 25.

Paternal mensaje de S. S. el Papa

(Viene de primera página)

Pero Nos creemos que hoy más que nunca, precisamente porque las nubes cargan sobre el horizonte, precisamente porque en algunos momentos se diría que las tinieblas van borrando aún más los caminos, precisamente porque la audacia de los ministros del averno parece que aumentan más y más; precisamente por eso, creemos que la Humanidad entera debe correr a este puerto de salvación, que Nos le hemos indicado como finalidad principal de este Año Mariano, debe refugiarse en esta fortaleza, debe confiar en este Corazón dulcísimo que, para salvarnos, pide solamente oración y penitencia, pide solamente correspondencia.

Prometédsela vosotros, hijos amadísimos de toda España; prometedle vivir una vida de piedad cada día más intensa, más profunda y más sincera: prometedle velar por la pureza de las costumbres, que fueron siempre honor de vuestra gente; prometedle no abrir jamás vuestras puertas a ideas y a principios que por triste experiencia bien sabéis dónde conducen; prometedle no permitir que se resquebraje la solidez de vuestro alcázar familiar, puntal fundamental de toda sociedad; prometedle reprimir el deseo de gozos inmoderados, la codicia de los bienes de este mundo, ponzoña capaz de destruir el organismo más robusto y mejor constituido; prometedle amar a vuestros hermanos, a todos vuestros hermanos, pero principalmente al humilde y al menesteroso, tantas veces ofendido por la ostentación del lujo del placer. Y Ella entonces seguirá protectora. Ante vuestro trono, pues, oh Madre Santísima del Pilar, diremos parafraseando las palabras por Nos mismo pronunciadas en ocasión solemnísima (Cir. disc. y radiom. T. IV. pág. 260). Nos, como Padre común de la familia cristiana, como vicario de Aquel a quien fué dado todo poder en el Cielo y en la Tierra, a vos, a vuestro Corazón Inmaculado confiamos, entregamos y consagramos, no sólo toda esa inmensa multitud ahí presente, sino también toda la nación española, para que vuestro amor y patrocinio acelere la hora del triunfo en todo el mundo del Reino de Dios y todas las generaciones humanas, pacificadas entre sí y con Dios, os proclamen bienaventurada, entonando con Vos, de un polo al otro de la Tierra, el eterno «Magnificat» de gloria, amor y gratitud al Corazón de Jesús, único refugio donde pueden hallarse la verdad, la vida y la paz.

Que la bendición del Cielo, de la que quiere ser prenda la bendición nuestra, descienda sobre todos vosotros; sobre nuestro dignísimo cardenal legado; sobre el Jefe del Estado; sobre todos nuestros hermanos en el Episcopado allí presentes; sobre todas las autoridades; sobre el clero, religiosos y fieles que están en estos momentos oyéndonos, y sobre toda la nación española, a la que continuamente deseamos toda clase de bienes y de prosperidades».

Ana María Matute gana el premio «Planeta 1954»

MADRID, 12.—«Pequeño teatro», novela de Ana María Matute, ha sido la obra ganadora del premio «Planeta 1954», dotado con cien mil pesetas, premio el más importante de Europa y segundo del mundo.

Se presentaron 105 novelas.

Ana María es natural de Barcelona, y vive en Madrid desde su matrimonio con el también escritor Goicoechea. Escribió «Pequeño teatro» a los 17 años de edad. Corrigió la obra este verano y la envió al Premio Planeta, «Pequeño teatro» narra, en una prosa bellísima, las peripecias de un niño pobre en un pueblo vasco. Ahora prepara una nueva obra sobre delincuencia infantil.

La juventud ante la coronación de la Virgen

Los mozos de Rioja y Cameros y los de Navarra vibran de entusiasmo ante la proximidad de las fiestas de la Virgen de Valvanera.

Vibran de entusiasmo y de emoción y hasta de orgullo. Y con razón.

Las fiestas de la coronación no se reducen al día 15. La Virgen quedará en la Redonda hasta el domingo por la mañana. Todos los fieles podrán satisfacer su devoción. El domingo, la Virgen coronada vuelve a su trono a hombros de sus jóvenes, de sus mozos, de la mejor promesa de su tierra.

Este es el motivo del orgullo que sienten los jóvenes de la diócesis. Por eso han respondido magníficamente. A pesar de las dificultades de la vendimia, a pesar del tiempo y de la repetición frecuente de estas concentraciones, la Virgen volverá a su trono con un numerosísimo cortejo, precedida de numerosos grupos de peregrinos a pie, escoltada en el camino por la Peña Motorista, acompañada de las Peñas logroñesas, de las Peñas de Viana, de la Agrupación Urbión y de miles de jóvenes de todos los rincones de la diócesis que han anunciado su asistencia.

Adelante, muchachos todos de la diócesis.

Portadores del mejor Tesoro de nuestra tierra. A dejar a la Virgen en su trono y a dejar allí prendidos nuestros corazones con garantía de fidelidad inquebrantable al amor que juraremos a nuestra Virgen, a nuestra Madre, a nuestra Reina.

* * *

El día 16, a las ocho y media de la tarde, dará comienzo un acto preparatorio de la peregrinación juvenil que se desarrollará a los pies de la Virgen de Valvanera. Se invita al pueblo en general, pero de una manera especial a la juventud masculina de Logroño. Este acto es obligatorio en conciencia para todos los peregrinos. Tendrá lugar en la Colegiata de Santa María de la Redonda.

* * *

Los pueblos que tienen ya organizados los autobuses deben comunicarlo a la Junta organizadora, al objeto de ir asignándoles el núm. de orden de los mismos.

Nicaragua sigue sin presidente electo

TEGUCIGALPA, 12.—Ninguno de los tres candidatos a la Presidencia de la República de Honduras ha obtenido la mayoría necesaria de las elecciones celebradas el domingo, y el Congreso será el llamado a decidir cuál de los candidatos ha de desempeñar el cargo.

El doctor Ramón Villeda, candidato del partido liberal, logró 121.213 votos; el general Tiburcio Carías Andino, del partido nacionalista, 77.726, y el general Abraham Williams, del Movimiento de Reforma Nacional, 53.041.

Con arreglo a la Constitución, el vencedor debe tener, por lo menos, un voto sobre los votos totales combinados de los dos adversarios. El problema, pues, está en decidir sobre Villeda y Carías. Como todos los miembros del Congreso fueron elegidos el domingo, en número de 59, al mismo tiempo que se efectuaba la elección presidencial, la solución será dudosa hasta que sean conocidos los resultados de la elecciones parlamentarias. Se dice autorizadamente, sin embargo, que los jefes del Movimiento de Reforma Nacional han accedido, en principio, a dar sus votos al candidato liberal, por haber sido él que obtuvo la mayor votación popular.

El nuevo Congreso está convocado para el uno de diciembre.—(Efe).

ESPECTACULOS

TEATRO

ESA MUJER ES TU PADRE
Teatro Bretón

No pasa esta farsa cómica, de Beltrán y Fontes, de ser una sucesión de escenas trazadas sin más pretensión que la de provocar la risa del espectador, aunque recurriendo para ello a procedimientos ya desterrados de los escenarios, en los que todo se fía a lo absurdo de las situaciones, sin que el ingenio y la gracia verdadera aparezcan por parte alguna.

Digamos, sin embargo, que, por los motivos que fueran, el público, en su mayoría al menos, rió abundantemente.

En la interpretación —que, con su acierto, contribuyó muy eficazmente a la buena acogida de la obra— destacaron Pepita Martín, Asunción Montijano, Maida Monterrey, María Porcel, Manuel Sabatini y Carlos Oller, que escucharon merecidos aplausos.

El Caudillo y su esposa...

(Viene de primera página)

día de Nuestra Señora de los Desamparados y de Santo Sepulcro (Zaragoza), Nuestra Señora de Lluch (Palma de Mallorca). Grupo tercero: Cofradía de San Cosme y San Damián y San Pascual Bailón (Zaragoza), Nuestra Señora de la Cueva Santa (Segorbe), Apostolado de la Oración y Acción Social Católica (Zaragoza).

Arzobispado de Valladolid: Nuestra Señora de San Lorenzo (Valladolid). Grupo segundo: Sociedad de Jóvenes Obreros y Comerciantes y Asociación Católica de Maestros (Zaragoza) y la Inmaculada (Villapando-Zamora).

Arzobispado de Zaragoza: Nuestra Señora de Roncesvalles (Pamplona).

Corte de Honor de Nuestra Señora del Pilar: Nuestra Señora del Pueyo (Barbastro), Nuestra Señora de Valentoñana (Sos del Rey Católico-Jaca), Nuestra Señora de Cillas (Huesca), Nuestra Señora de la Peña (Calatayud-Tarazona). Grupo segundo: Orden Tercera de Nuestra Señora del Carmen y Orden Tercera de San Francisco (Zaragoza), Cofradía del Culto de las Cuarenta Horas y Archicofradía de los Jueves Eucarísticos (Zaragoza), Nuestra Señora de la Vega o del Espino (Teruel), Adoración Nocturna y Cofradía del Rosario de Nuestra Señora del Pilar (Zaragoza) y Nuestra Señora de la Oliva (Ejea de los Caballeros-Zaragoza).

La última de las imágenes fué la de plata procesional de la Santísima Virgen del Pilar, que se detuvo asimismo unos momentos ante el Caudillo y su esposa.

Entre las corporaciones que figuraban en la procesión, además de todas las locales, estaba el Colegio de Aragón, que presidía el presidente del Consejo de Estado, señor Ibáñez Martín. La presidencia eclesiástica estaba encabezada por el nuncio de Su Santidad, monseñor Antoniutti, revestido de pontifical. Cerraba el vistoso y devoto cortejo la banda de música de la Guardia Civil y una compañía del benemérito Cuerpo.

Terminada la procesión, y en medio de los vítores de la muchedumbre, el Caudillo y su esposa abandonaron el Palacio Provincial.

Más tarde, Su Excelencia el Jefe del Estado se trasladaba al Palacio de la Aljafería para presidir la solemne fiesta de la Hispanidad. La esposa del Caudillo, doña Carmen Polo de Franco, marchó al Palacio de Capitanía, donde fué obsequiada con una fiesta íntima por la esposa del capitán general de la Región.

Premios periodísticos «Productividad»

MADRID, 12.—La Comisión Nacional de Productividad, que ha creado una serie de premios periodísticos para artículos en diarios y revistas, ha concedido ya los correspondientes a diarios para los meses de julio y agosto.

El primero de los del mes de julio ha sido otorgado a don Pedro José Pinillos por una colección de artículos publicados en el diario «Pueblo», y el de agosto, a don Jaime Campmany por el trabajo publicado en «Arriba» titulado «Productividad sobre ruedas».

Para el resto del presente año, la Comisión tiene convocados, para artículos en diarios, dos premios cada mes, uno de dos mil pesetas y el segundo de mil. Asimismo, ha convocado los premios semestrales «Productividad», para series de artículos aparecidos en los diarios en cuantía de cinco mil y dos mil pesetas, y en revistas, de tres mil y mil pesetas para el primero y segundo premio.

Nuestros teléfonos

ADMINISTRACION	1561
GERENTE	1572
REDACCION	1337
DIRECTOR	1988

SGCB2021