NUEVA RIOJA

40 Ctmos. EJEMPLAR

Año X.-Núm. 2.661 — Logroño.-Domingo, 11 de mayo de 1947 — Martínez-Zaporta, 9.-Apartado 28

"¡Dejar el campo libre y marcharme!

sería mi actitud si no hubiera visto la solución de España, si no tuviera la seguridad de llevaros a buen puerto",

dijo S. E. el Jefe del Estado en su importante discurso de Valencia

Entre apoteósicas aclamaciones, S. E. impuso a la Virgen de los Desamparados su fajín de capitán general, inauguró la Feria Internacional de Muestras y recibió la Medalla de Oro de la Ciudad y el título de alcalde honorario de todos los pueblos de la provincia

VALENCIA, 10.— Durante toda la noche y la mañana de hoy han circulado grupos de gente por las calles de la ciudad para expresar su júbilo por tener a Franco en Valencia, y especialmente por delante del Palacio de Benicarló, donde se hospeda Su Excelencia el Jefe del Estado. Esta mañana, desde las primeras horas, se había estacionado la multitud frente al indicado palacio en espera de la salida del Generalísimo para dirigirse al templo de la Virgen.

EN EL TEMPLO DE LA VIRGEN DE LOS DESAMPARADOS

A las once de la mañana, Su Excelencia el Jefe del Estado salió del Palacio de Benicarló para dirigirse, por la calle de Navellos, al inmediato templo de la Virgen de los Desamparados, donde esperaban al Caudillo las primeras autoridades valencianas. En el séquito del Generalísimo figuraban su esposa e hija, doña Carmen Polo de Franco y señorita Carmen Franco Polo, y los ministros de Marina y Obras Públicas. A la puerta del templo dió la bienvenida al Caudillo el arzobispo, a quien acompañaban un canónigo de la catedral y el rector de la Cofradía de la Virgen.

Su Excelencia el Jefe del Estado penetró en el templo bajo palio, llevado por los miembros de la Junta de la Cofradía, y se dirigió al presbiterio, ocupando un sillón con dosel situado al lado del Evangelio. El arzobispo ocupó otro en el lugar de la epístola, y doña Carmen Polo de Franco, la señorita Carmen Franco Polo, ministros y personalidades se colocaron en los sillones puestos al efecto.

A la ceremonia asistió también el embajador de la República Argentina, don Pedro Radio.

S. E. IMPONE A LA IMAGEN SU FAJIN DE CAPITAN GENERAL

El Caudillo oró unos minutos ante la imagen de Nuestra Señora, mientras se interpretaba al órgano el Himno Nacional, y después subió al camarín de la imagen y penetró en la ornacina, donde procedió a imponer su propio fajín de capitán general a la Virgen de los Desamparados, besando después su mano. La Virgen tenía ya honores de capitán general, desde 1810, pero se perdieron las insignias durante la guerra de la Independencia al ser ocultada cuando la ciudad fué invadida por los franceses. Después del Caudillo subió también al camarín la esposa de Su Excelencia, así como su hija, que besaron igualmente la mano de la Virgen. Seguidamente, Su Excelencia el Jefe del Estado, su esposa e hija descendieron de nuevo y volvieron a rezar ante la imagen, entonándose después una Salve que fué cantada por todos los que asistían al acto.

VISITA AL ARZOBISPO

VALENCIA, 10.— El Caudillo, terminada la ceremonia religiosa en el templo donde se venera a la Patrona valenciana, se dirigió al Palacio Arzobispal, donde fué recibido por el arzobispo doctor Olaechea.

VISITA A LA CATEDRAL

A las 12'20 el Generalísimo se dirigió a la catedral precedido por el cabildo catedralicio con cruz alzada, y entre el arzobispo de Valencia y el obispo de Teruel. Su Excelencia entró en la catedral bajo palio, mientras la capilla entonaba diversos cánticos religiosos. Seguidamente se dirigió el Caudillo a la capilla donde se guarda el santo cáliz, reliquia de la Cena en que constituyó la sagrada comunión Nuestro Señor Jesucristo, y que fué traído a España por San Lorenzo, guardándose en el Monasterio de San Juan de la Peña hasta que Alfonso V lo regaló a la catedral valenciana.

Su Excelencia se arrodilló mientras el arzobispo sacaba el cáliz de la ornacina en que se halla colocado y se le presentó para que besara la peana, explicándole a continuación las vicisitudes históricas del mismo. También besaron la peana del cáliz doña Carmen Polo de Franco y la señorita Carmen Franco Polo.

S. E. REGRESA AL PALACIO

A las doce menos diez, el Caudillo, acompañado de su séquito, salía de la catedral para dirigirse nuevamente al Palacio de Benicarló, de donde volvió a salir poco después con dirección a la Alameda y Feria Muestrario.

EN LA ALAMEDA PASA REVISTA A LOS SINDICATOS

A las doce llegó el Generalísimo a la Alameda y pasó revista a la grandiosa concentración sindical que allí le esperaba. Todo lo largo del paseo, de kilómetro y medio de longitud, estaba ocupado por los productores organizados en sus respectivos Sindicatos y gremios, con banderas y pancartas en las que se leían felicitaciones y deseos entusiastas hacia el Caudillo. Cuando el Generalísimo apareció por el Puente de Aragón, de los doscientos mil productores que se agolpaban en el Paseo de la Alameda, más la multitud que ocupaba todos los lugares adyacentes, salió un sólo grito, un grito unánime de: «Franco, Franco, Franco», que se repetía ininterrumpidamente durante todo el recorrido. Se vitoreó también con entusiasmo a España y al Caudillo.

EN LA FERIA INTERNACIONAL DE MUESTRAS

Después de pasar revista a los productores, el Generalísimo llegó a la fachada principal de la Feria Internacional de Muestras, donde era esperado por todas las autoridades de Valencia. Su Excelencia penetró en el Palacio Ferial para inaugurar la XXV Feria Muestrario Internacional de Valencia. Dió la bienvenida a S. E., el presidente de la Feria, señor Gordillo.

ACTO DE BENDICION

Primeramente, el arzobispo, revestido de pontifical, procedió a la bendición de la Feria, y después, el alcalde, pronunció unas breves palabras para expresar la satisfacción de la ciudad por tener al Caudillo en su seno, y para dar la bienvenida al Generalísimo.

HABLA EL PRESIDENTE DE LA FERIA

A continuación, el presidente de la Feria, señor Gordillo, pronunció un discurso.

DISCURSO DEL MINISTRO DE INDUSTRIA Y COMERCIO

Seguidamente, el ministro de Industria y Comercio, señor Suances, dirigió unas interesantísimas palabras en las que destacó la presencia del Jefe del Estado, que da una especial significación a este acto y constituye un orgullo para los organizadores de la Feria y una compensación por los trabajos realizados. Después habla de la Valencia laboriosa y acogedora, entonando un canto a las virtudes de los valencianos. Se refiere el ministro a la tarea social que desarrolla el nuevo Estado como base de la economía nacional en sus diversos aspectos y poniendo como contraposición a la crisis y confusión que reinan en la producción y economías mundiales. Añade, que el propósito del Gobierno es situar a España en el lugar que le corresponde.

Afortunadamente, España sabe adónde va; lo que quiere por qué lo quiere. Toda la atención del Gobierno se concentra en las producciones que son vitales para el hombre y para la economía nacional, y por eso las medidas del Gobierno responden ante todo a intensificar las obras públicas y la agricultura, esforzándose en esta labor. Elogia sin reservas el esfuerzo del pueblo español, su paciencia, sacrificio y tenacidad, debiendo todo lo que hay en España al sudor de los españoles. Agrega el señor Suances que hay que tener esta misma tenacidad para lograr la consecución de todos estos fines concretados en una raza y una espiritualidad, que fundara un Caudillo, en torno del cual deben agruparse sin reserva alguna todos los españoles; haremos una España grande, libre y unida. El ministro termina sus palabras rindiendo una lealtad y adhesión incondicional al hombre que nos guía y es orgullo de los españoles. Las palabras del señor Suances fueron acogidas con grandes aplausos.

EL CAUDILLO DECLARA INAUGURADA LA FERIA

Seguidamente, el Caudillo pronuncia las siguientes palabras: «Queda inaugurada la XXV Feria Muestrario Internacional de Valencia». En este momento se reproduce una enorme ovación, similar a la que siempre acompaña a la presencia del Jefe del Estado.

VISITA A LAS INSTALACIONES Y OFERTA DE OBSEQUIOS

El Caudillo, acompañado de su séquito, visitó todas las dependencias de la Feria, deteniéndose en los stands e interesándose vivamente por cuanto veía. Se detuvo especialmente en la sección agrícola, en donde se exponen los trabajos de cericicultura y labores del campo. Doña Carmen Polo y la señorita Carmen Franco fueron obsequiadas con ramilletes de flores.

El Caudillo, acompañado del subsecretario de Industria y Comercio y comisario de Recursos de la Zona de Levante, continuó su visita a las instalaciones de la Feria, firmando en varios álbums que le fueron ofrecidos por los expositores. En el pabellón de artesanía aguardaban la llegada del Jefe del Estado, el delegado provincial de Sindicatos de Valencia, señor Aparicio, con todos los delegados de Servicios de la C. N. S.

El señor Aparicio pronunció unas elocuentes palabras para ofrecer a S. E. el Jefe del Estado aquellos obsequios con que, los artesanos levantinos querían demostrar al Caudillo de España su fe ciega en los destinos de la Patria y su ferviente adhesión al salvador de España.

CONTESTACION DEL CAUDILLO

El Generalísimo, visiblemente emocionado, contestó con las siguientes palabras:

«Sólo unas palabras para corresponder a vuestra fe, vuestra lealtad y a vuestra nobleza. Constituye España un pueblo que a través de su historia se ha caracterizado como pueblo de santos, de artistas y guerreros: Características esenciales que han permanecido a través de su historia y que no pudieron ser reformadas pese a las doctrinas de la enciclopedia que importadas al amparo de las bayonetas extranjeras por ser antiespañolas, es decir antirreligiosas, e ir contra nuestro carácter, no lograron en un siglo arraigar.

Estas magníficas manifestaciones de la artesanía española son la más elocuente demostración de aquel espíritu de artistas que, al través de los años, se han conservado en nuestros cristianos hogares contra todos los vendavales de la invasión materialista y de las grandes manufacturas destructoras del espíritu artesano.

El mundo vuelve hoy a sus viejos cauces y se revalorizan estas manifestaciones artesanas que el

(Pasa a la sexta página)

VOZ DEL PUEBLO

Corresponde estos días a la bellísima capital levantina ser el incomparable escenario desde el que se alza a todos los vientos la voz del pueblo español, esa voz unánime que, con la firmeza de los primeros días de la Cruzada, expresa de inequívoca manera la voluntad de España.

Después de ocho años de paz victoriosa, ni amenazas, ni coacciones, ni intrigas, ni halagos, ni falsas propagandas han logrado en lo más mínimo debilitar el espíritu español ni dispersar en banderías al buen pueblo, que sigue cantando de corazón su ferviente deseo de ser conducido por Franco y de seguir la ruta marcada por los principios que informan el Movimiento Nacional.

Hemos oído la cálida palabra del Caudillo y el clamor de los cientos de miles de españoles que acudieron a escuchar sus consignas y a rendirle tributo de admiración y de cariño y a expresarle su inmutable fidelidad. Franco, como siempre, fiel intérprete de la voluntad nacional. Y el pueblo, como desde el día que proclamó al Caudillo, le sigue proclamando de rotunda y clara manera buen señor de los destinos nacionales.

Cuenta la voluntad del pueblo, fiel a sus tradiciones, amante de la independencia de la Patria y deseoso de que su trabajo sirva efectivamente para el engrandecimiento de España. Todo el que haya visto la unión firme y jubilosa de las gentes españolas en torno a su Caudillo, comprenderá cuáles son los Poderes de Franco; los que le otorgó, para nunca revocarlos, el magnífico pueblo español.

Bien demostrado está que quien ataca al Caudillo ataca a España; quien combate a Franco es combatiente frente a la Patria. Caudillo y pueblo están unidos, estrechamente unidos. Y ante esta realidad gigante no cuentan intrigas cortesanas ni maniobras de ningún género destinadas a intentar torcer el rumbo que España se ha señalado por su soberana voluntad.

Franco es Caudillo providencial y por la real gana del pueblo español.

"Tarjeta de Acción Católica"

"Del movimiento de los Congresos Eucarísticos y de la colaboración de los seglares formados por la ACCION CATOLICA en el profundo convencimiento de su noble misión brotan fuentes de gracia y reservas de fuerzas que en los tiempos presentes difícilmente podrían estimarse en lo que valen". (Pío XII en su encíclica "Summi Pontificatus", de 20 octubre 1939.)

Prestad vuestra ayuda para esos fines tomando la TARJETA DE ACCION CATOLICA.

Importante discurso del Jefe del Estado

«Señores alcaldes, camaradas y valencianos todos:

Quisiera encontrar palabras con que expresaros el eco que vuestro afecto, vuestra lealtad y vuestra disciplina encuentran en el fondo de mi corazón. Soy hombre de obras más que de palabras, y por mucho que sea mi sentimiento, muchas veces no acierto a expresarme con palabras; por eso prefiero pagároslo con obras... (Una voz: ¡como lo hacéis!). (Grandes aplausos)

La estabilidad de los pueblos, la de las instituciones, todo lo que parece permanente sobre la tierra, no se sostiene solo; se necesita de la fe, de la constancia, de la tenacidad, del espíritu de servicio, que, si los hubiéramos tenido, España no hubiera padecido los tiempos desdichados que manchan nuestra historia.

Por eso no es supérfluo que hoy, sobre la sangre de nuestros mejores, con el recuerdo perenne de los muertos dejados en el camino, sobre las glorias y los laureles de una Cruzada, afirmemos una vez y otra, como afirmáis vosotros, esos sentimientos de lealtad, de unidad, de disciplina, de voluntad, de espíritu de sacrificio y de servicio, de imperiosa voluntad de ser.

Lo que fuimos en la historia sólo a nosotros nos lo debimos; no hemos sido grandes por las ayudas de fuera, sino por los esfuerzos de dentro... (Los aplausos interrumpen a S. E.).

Y, sin embargo, cuando la vigilia española era tensa, cuando la fe existía en los pechos y en los corazones, cuando los brazos no vacilaban, cuando rechazábamos y combatíamos las teorías traidoras que de fuera intentaban imponernos, España era grande, asombraba a las naciones con sus leyes, descubría mundos a que llevar el Evangelio y circundaba la tierra con sus banderas y sus barcos. Y, en cambio, cuando nos faltó el espíritu de servicio, la fe en nosotros mismos, cuando la duda en que el mundo puso las hazañas de nuestros antepasados venció en nuestros pechos y nos consideramos pequeños y sin nervio, perdidos nuestro imperio y acabamos en la república roja, de la que nos redimimos por la voluntad española, por la juventud española, por el esfuerzo de una veneración española que, levantando nuevamente sus banderas... (de nuevo interrumpen a S. E. los entusiásticos aplausos), sorprendió al mundo con nuevas gestas, demostrándose que nuestro pueblo conservaba el temple de sus mejores días, que los españoles no estaban en decadencia, que lo que estuvo en decadencia fueron las instituciones, los Gobiernos, los sistemas que padecimos. (Clamorosa ovación).

Yo no sé qué admirar más, si a la nación que produce tales hombres o a los hombres que integran esta nación. Es la España eterna e inmortal; la de los pecheros que embarcaban en nuestras naves y conquistaban mundos para la fe; la de los legionarios que nutrían nuestras banderas renovando nuestras mejores gestas; la de nuestra Cruzada con sus banderas y sus gloriosos tercios; de las juventudes heroicas e inigualadas, por las que fué posible nuestra victoria... Así como antaño combatimos, no hemos de sestear sobre la victoria ni conformarnos para España con un rango inferior. Hoy la batalla es de otro orden, de saber guardar la victoria contra las asechanzas extrañas y las falsas promesas, de desechar ambiciones y evitar partidismos, de superarnos de día en día, en nuestra lealtad y en nuestro trabajo.

Por eso, cuando recientemente se me preguntó qué era lo que más me inquietaba de España, yo respondí que lo que más me preocupaba un día y otro era la educación de nuestro pueblo (los aplausos se repiten e interrumpen a Su Excelencia). Esperaban, sin duda, que les dijese que la cuestión económica, problema general de tantos pueblos. Y no, no era éste con ser tan importante, sino que el pueblo, por su educación pudiese apreciarlo valorando sus cualidades y fina sensibilidad.

La economía española es débil, pero no por naturaleza: es débil por abandono.

Hemos estado durante muchos decenios disfrutando de las importaciones extrañas, creyéndonos que el día que faltasen iba a caernos el maná. Y llegó el momento en que las necesitamos y no las tuvimos. Y vuestras tierras quedaron sin abonos, vuestros pueblos sin automóviles, vuestras fábricas sin electricidad y vuestros campos sin riego. Esta es la obra del abandono de más de medio siglo; pero todo esto se puede superar con la constancia y con el trabajo, con sacrificios temporales, que no hay victoria sin sudores ni sin fatigas. Y la prueba la tenéis en que si he estado ocho años ausente de Valencia no hemos perdido el tiempo, pues por delante de mí os ha llegado el agua del pantano de Alarcón a fecundar vuestros campos, hoy, gracias a Dios, garantizados contra las sequías... (grandes aplausos). Se está trabajando intensamente en el pantano del Generalísimo para traer agua a Valencia. Delante de mí vinieron los proyectos de la factoría de motores que se está levantando en Manises; delante de mí vinieron las quillas de los barcos para vuestros astilleros, para que a vuestros obreros no les falte trabajo. Si grandes son las necesidades, no le van a la zaga las realizaciones.

Vosotros sabéis bien lo que decían nuestros adversarios: «Les dejamos una España en ruinas, sin oro; una España que no se levantará jamás». ¡Ese era el amor que ellos tenían a la Patria, y esa era la España que nos querían dejar! Pero nosotros les contestamos con nuestras obras, a pesar de la guerra universal y de lo que ellos nos legaron; y ello fué posible porque tenemos este pueblo, esta brava muchachada, estos estudiantes y estos obreros, que unos estudian y otros trabajan como no se ha estudiado ni trabajado jamás en España. Y así se multiplican los pantanos que fecundarán nuevas tierras y miles de hectáreas se pondrán en regadío, y tienen lugar profundas reformas sociales; bienes todos estos que no pueden lograrse sin la continuidad, sin la asistencia y sin la fe.

Algunos me conocéis muy bien por haber estado a mis órdenes, y sabéis que jamás prometí lo que no había de cumplir (se reproducen los aplausos). Uno de los pocos disgustos de mi vida fué una posible falta de respeto con mis superiores. Un día me dijo un general en campaña: «Yo ya no tengo fe en las armas; creo que esto no tiene remedio». Yo le respondí: «Mi general, ¿y por qué no se va usted?»

Falta de respeto, ¡quizás!, pero yo os digo que si no hubiese visto la solución de España, si no tuviera la absoluta seguridad de llevaros a buen puerto, yo haría con sinceridad castrense lo que aconsejé a aquel general: ¡Dejar el campo libre y marcharme! (Los aplausos y los gritos de Franco, Franco, Franco, duran largo rato.

EL MINISTRO DEL AIRE, GENERAL GALLARZA,

Impone al piloto filipino coronel Arnáiz la Cruz del Mérito Aeronáutico

MADRID, 10.— En el Ministerio del Aire se ha celebrado esta mañana el acto de imponer la Cruz del Mérito Aeronáutico al coronel Arnáiz, piloto del aparato filipino que recientemente ha realizado el vuelo Filipinas-España.

Al acto asistieron, con el ministro, el subsecretario del Departamento, general Sáenz de Buruaga; el jefe del Estado Mayor, general Fernández Longoria; el jefe de la Región Central Aérea, general don Joaquín González Gallarza; directores generales del Departamento, jefes de Sección del Estado Mayor, el piloto señor Reing Loring; don Jaime Castelvi, representante de la Compañía Aérea Filipina; don Cristóbal Certela, teniente coronel del Ejército filipino; los periodistas filipinos don Bienvenido de la Paz, director de «La Voz» de Manila, y el señor Lou Ceneo; don Antonio García Llamas, pintor filipino, condecorado con la Cruz de Alfonso X el Sabio; el magistrado del Supremo filipino, don Sabino Padilla; el conde de Peracamps, y todos los miembros de la tripulación del aparato filipino que ha realizado el vuelo.

En primer lugar, el ministro del Aire pronunció unas palabras en las que expresó su satisfacción por imponer esta condecoración al primer piloto de la Aviación Civil filipina, que ha traído este mensaje tan expresivo de la unión de España con su hija Filipinas. Evocó los gratos recuerdos de los días que él pasó en aquellas tierras con ocasión del primer viaje aéreo que se hizo a las Islas, y terminó rogando al coronel Arnáiz haga presente al presidente filipino el deseo ferviente del pueblo español de su prosperidad personal y la de su pueblo.

El ministro prende después la condecoración, al lado de las del Mérito Naval, con distintivo blanco, y la del Mérito Militar, que también ostenta el coronel Arnáiz, y a continuación le da un efusivo abrazo entre los calurosos aplausos de todos los asistentes.

Seguidamente, el coronel Arnáiz pronunció las siguientes palabras: «A la manera militar, sencillamente, gracias; para un filipino, una recompensa española es una sonrisa de la madre. Para un aviador, apasionado del servicio, es un honor sin par. En estos instantes, mi emoción sencilla y castrense, me obliga a ahorrar palabras. Entre nosotros, hijos todos la misma gloriosa estirpe, el corazón se impone a la elocuencia. Sólo quiero pronunciar tres nombres, con los que quiero formar una cruz para devolver al pecho materno de España: Eduardo González Gallarza, Fernando Reing Loring, Joaquín Lóriga. ¡Viva España!»

Transjordania y España

establecen relaciones diplomáticas

EL CAIRO, 10.—Se ha hecho público que el día 22 del pasado mes de abril se efectuó en El Cairo un canje de notas entre la Legación de Transjordania y de España en virtud del cual se establecen relaciones diplomáticas entre ambos países.—(Efe.)

CONCEDE EL «PLACET» A FAVOR DEL SEÑOR ARISTEGUI

EL CAIRO, 10.—En la Legación de España en esta ciudad se ha recibido un despacho por el que el Gobierno de Transjordania concede el «placet» en favor de don Juan Manuel de Aristegui, actual cónsul general en Jerusalén, como ministro plenipotenciario de España en Amman, quedando con ello jurídicamente entabladas las relaciones diplomáticas entre ambas naciones.—(Efe.)

HACIA UN NUEVO ESTADO SIRIO

LONDRES, 10.—El ministro británico en Transjordania, sir Alex Arkbridge, ha recibido un memorándum por el que se propone la constitución de un Estado sirio que comprendería Palestina, Siria y Transjordania, según ha revelado un portavoz del Foreing Office. Añadió dicho portavoz que la propuesta no ha merecido aún ningún comentario oficial y que es desconocida por el momento la fuente de dicho memorándum, desconociéndose asimismo si ha sido sugerido con conocimiento del Gobierno de Transjordania o del rey Abdull.—(Efe.)

Domingo V de Pascua

Los camuflados

Por Alfonso Gúrpide, S. J.

En la época isabelina, se hicieron célebres, lector amigo, las casacas de recambio de los palaciegos, chupatintas y toda la gama que acampaba junto al presupuesto.

Si por azares de la zancadilla del capitoste tocaba el turno a Sagasta, se ponían la flamante librea liberal; si Cánovas daba el empujón al tinglado liberaloide del cacique logroñés, los símbolos conservadores ribeteaban las bocamangas de toda la empleomanía estatal.

La cosa era seguir firmando la nómina, porque «el cocido» de cada día era más que ser a veces liberal y otras conservador.

Cobrar y cobrar y mucha cara dura, y de esto había abundantes reservas. Y en religión, ¿hay camuflage? ¿Hay casacas? Hoy se estilan chaquetas en vez de casacas, que aquella prenda es más democrática y de manejo más sencillo.

En el siglo IV salía un grito del corazón de San Jerónimo, cuando se preguntaba si el mundo se había vuelto arriano. Y el mundo de hoy, ¿continúa cristiano?

¿Qué van a decir de nosotros los reacios, los indiferentes, los del otro campo, a quienes queremos atraer a la iglesia (¡porque si no se van al infierno!), cuando ven esas gentes muy recompuestas en la misa del domingo, golpeándose el pecho en el confesonario, con un escapulario más grande que el abrigo... y después de algunos ratos (los verán en seguida en el verano!) con su «maillot», en dirección a la playa, siendo escándalo de los mismos que ignoran a Dios?

Señores! Por la mañana un cirio e incienso al santirulico de su devoción y por la tarde, en sitios de dudosa moralidad, en diversión y distracción cruda... y a lo mejor en la misma procesión haciendo guiños al amigo volteriano, que la presencia a modo de espectáculo desde la acera de enfrente.

Este esmascaramiento lleva la confusión a nuestras filas, y, cosa peregrina, ese proceder dualista no se observa en ninguna otra clase de sentimientos y convicciones, fuera de lo religioso.

¿Cuándo se han visto juntos las víctimas y los verdugos?

¿Cuándo se aunan los de partido político distinto? Hasta en el foot ball tienes tus favoritos...

Pero en la fe, los creyentes van del brazo con los que reniegan de Dios, y les sonríen y saludan y participan de sus planes nefandos en tanto esparcimiento inmoral y con frecuencia aterradora.

Por eso es tan rico nuestro diccionario con los tales. Los llama chaqueteros, camuflados, cucos, enjuaguistas, del sol que más calienta, aprovechados, que tienen vista, que las ven venir, que nadan y guardan la ropa, que nadan entre dos aguas, por si las moscas, que encienden una vela a Dios y otra al diablo, jugando a dos barajas, comiendo a dos carrillos, que ceban una de cal y otra de arena, cara dura, de cemento, los que se balancean, enchufistas, equilibristas, gorronas, anfibios, mestizos, hipócritas, y por fin... farsantes, pues por ellos es blasfemado el nombre de Dios entre las gentes.

No hace falta ser gran psicólogo, ni profundo pensados, para entender la farsa. Basta asomarse al Pretorio y ver a Pilato encaramado en la cuerda del equilibrista para quedar bien con Jesús aparentando imparcialidad y al mismo tiempo congraciarse con la chusma que pedía la cabeza del Justo. Este es el patrono de los «chaqueteros», y como al fin tuvo que decidirse, quedó mal con Dios.

Así pasa a muchos que no quieren ser tenido por malos o de izquierdas: Su familia, su apellido, su educación, su patriotismo unido a la religión, la moda, su alma naturalmente cristiana, su espíritu pacífico y conservador... todo ello forma una barrera que no deja arrojar ese lastre de creyente; pero viven aturdidos en un griterío confuso de pasiones, siguiendo un camino tortuoso y por fin... Cristo a la Cruz!

Hay que decidirse, lector amigo, hay que adoptar una postura, hay que ser. Una cara, una conciencia, una persona, ayer, hoy, mañana. En la república, en la monarquía, en el totalitarismo, en la democracia. Con Cristo o contra Cristo. Con Roma o con Moscú.

Nos duele el tímpano de oír la manoseada frase de que fulano va a misa y oprime con usuras al prójimo; que el otro comulga y no falta en sitios poco recomendables, y el de más allá que pertenece a tal asociación piadosa y está inscrito en la masonería. Esta promiscuidad de lo santo y de lo frívolo perjudica más a nuestra causa que todos los ateísmos rabiosos y todas las procacidades de las mundanas que han hecho culto de su naturalismo y desnudez.

Nos sabemos de coro al creyente con protestas de fe, pero sin mandamientos, ni sacrificios. La integridad moral no encaja en ese sentimentalismo vaporoso, de meras emociones...

Es más fácil revestirse de modestia en el santuario y de frivolidad a todo trapo en la calle.

Prestidigitación arlequinezca de los discípulos aventajados de Maquiavelo y antes de Pilato.

En lo que se parecen bien es en que ambos terminan por venlo mismo que hacen los católicos der su conciencia, satisfacer sus vicios, apostatar de su fe y crucificar a Jesucristo.

Y Pilatos lo llevó a la Cruz... camuflados.

SGCB2021

NOTICIAS DIVERSAS

Boda.—Ayer, en la iglesia de Varea (Logroño), se celebró el enlace matrimonial de la bella señorita Jacobi Castillo con el empleado del Banco Hispano Americano de esta sucursal don Félix Díez, actuando de padrinos don Arsenio Ramírez, abuelo de la novia, y la señorita Maruja Díez, hermana del novio.

Bendijo la unión don Julio Rodríguez, profesor del Seminario Conciliar, quien dirigió a los contrayentes una sencilla y elocuente plática, y los numerosos invitados fueron espléndidamente obsequiados con un suculento y exquisito banquete en casa de los padres de la desposada.

La feliz pareja salió a disfrutar su luna de miel a Madrid, Barcelona y otras ciudades importantes

Nuestra más sincera y entusiasta felicitación a los nuevos esposos, extensiva a sus padres, abuelo y demás familia.

Donativos.—Se ha recibido en esta Delegación Provincial de Auxilio Social un donativo de 200 pesetas del ingeniero jefe de Obras Públicas de esta provincia con motivo de la festividad de su Patrono Santo Domingo de la Calzada.

En nombre de los asistidos se le dan las más expresivas gracias.

Donativos.—En la Cocina Económica entregaron ayer:

Don Evaristo Pérez Iñigo, con motivo de las bodas de plata de su hijo del mismo nombre, para mejorar la comida de los asistentes a este benéfico establecimiento, 500 pesetas; Sr. ingeniero jefe de Obras Públicas, con motivo de la festividad de Santo Domingo de la Calzada, Patrono del Cuerpo, 200, y el niño José María Rodríguez, por su primera comunión, 25.

La Junta directiva da las gracias a los generosos donantes.

Semanero de enfermos.—Redonda, don Mateo Sáenz, Muro de Cervantes, 11, piso primero; Santiago, don Luis Ciordia, calle de Sagasta, 24, cuarto piso, izquierda; Palacio, don Julio Merino, calle del Cristo, 8, piso cuarto.

Servicio farmacéutico.—Hoy permanecerán abiertas hasta las ocho de la tarde las farmacias de los señores siguientes:

Señor Garrido, Héroes del Alcázar de Toledo, 33, y señora viuda de Serrano, Marqués de Vallejo, 21.

Servicio nocturno.—Señor Garrido, H. del Alcázar, 33.

Concierto.—Programa de las obras que interpretará hoy, de doce y media a dos, en el Paseo de El Espolón, la banda municipal:

Primera parte.—«Oro y grana», pasodoble, Lafuente y Ollero; «Fiesta gitana», scherzo sobre motivos andaluces, Escobar, e «Himno al amor», bailables de la ópera cómica (primera vez), Alonso.

Segunda parte.—«Preciosa», obertura, Weber, y «Los claveles», selección, Serrano.

Vacunación.— Durante los días 12, 13 y 14 de los corrientes se procederá a la vacunación antivariólica en los locales del Laboratorio Municipal, durante las horas de once y media de la mañana a una de la tarde, siendo esta operación absolutamente gratuita

Lamentable accidente.— Minutos después de las tres de la tarde de ayer, el albañil Ricardo Martínez Pérez, de 46 años, casado, natural de Abalos, que prestaba también sus servicios como acomodador en el Teatro Moderno, estaba limpiando el tejado de uralita del «Garage Estación cuando se hundió parte de éste, cayendo Ricardo de una altura de cinco metros al suelo, de donde fué recogido en gravísimo estado y llevado en una camioneta al Hospital Provincial, donde ingresó cadáver.

Lamentamos la desgracia, expresando nuestro sincero pésame a sus familiares.

Primera comunión en el Colegio «Ntra. Sra. de Valvanera». HH. Maristas.—Hoy, domingo, tendrá lugar, D. m., en la iglesia de Santiago el Real, el emotivo acto de la primera comunión de 45 alumnos del Colegio de «Nuestra Señora de Valvanera».

Celebrará el santo sacrificio y distribuirá la sagrada comunión el Rvdo. Sr. cura párroco don Francisco Santamaría.

Terminada la santa misa, el celebrante recibirá de los primeros comulgantes la renovación de las promesas del Bautismo, y a continuación se hará la consagración a la Santísima Virgen Terminada la ceremonia religiosa, los niños volverán al Colegio, donde se les repartirán artísticos recordatorios y se sacará un grupo fotográfico de los primeros comulgantes.

Durante la augusta ceremonia la «Schola Cantorum Valvanera», acompañada de la orquesta que dirige don Fermín Irigaray, interpretará diversas composiciones apropiadas al acto.

Tintes, peinados decoloraciones **Alejandro**

Sala Rivas
EXPOSICION DE OBRAS DEL PINTOR VALENCIANO
MARCED FURIO
ABIERTO HOY DOMINGO, DE 12 A 2.

MAQUINAS SULFATAR - AZUFRAR
ACCESORIOS PARA LAS MISMAS
FERRETERIA
AMELIVIA

La Vida en la Ciudad

Falange Española Tradicionalista y de las J. O. N. S.

Sección Femenina

CONFERENCIA

Se pone en conocimiento de las camaradas y de cuantas personas deseen asistir, que mañana, día 12, a las cuatro de la tarde, en la Escuela Hogar, dará lugar una interesante conferencia por el R. P. Arín, S. J. El Padre Arín, conocido en nuestra capital por su gran conocimiento en los problemas espirituales de la juventud, es de esperar que el tema a tratar sea de suma importancia, por lo que se ruega la mayor puntualidad.

Central Nacionalsindicalista

OBRA SINDICAL EDUCACION Y DESCANSO
VII CONCURSO-EXPOSICION PROVINCIAL DE ARTE

La Obra Sindical Educación y Descanso convoca, coincidiendo con las fiestas patronales de San Bernabé, el VII Concurso-Exposición de Arte, con arreglo a las siguientes bases:

Primera.—Podrán concurrir a esta Exposición todos los productores residentes en esta provincia cuya profesión básica no sea el arte en cualquiera de las secciones.

Segunda.—Las obras que podrán presentarse a esta Exposición Provincial lo serán de las siguientes secciones:

Sección primera.—Pintura.

Sección segunda.—Escultura.

Sección tercera.—Fotografía.

Tercera—Cada productor podrá presentar cuantas obras considere convenientes, pero tendrá únicamente derecho a la admisión de las que el Jurado estime oportuno.

Cuarta.—Para poder optar al premio es indispensable que la obra sea original, pues si bien las copias pueden admitirse, ello no supone en ningún caso opción a premio.

Quinta.—Los autores, al hacer entrega de sus obras, deberán remitir los siguientes datos: Nombre y apellidos del autor, edad, profesión, residencia y empresa donde trabaja, manifestando, además, el precio en que desean vender sus obras, que no podrá exceder de 1.500 pesetas cada una de ellas

Sexta.—En el caso improbable de que alguna obra se extraviase en esta capital, la Jefatura Provincial abonará al autor su precio. Si se originase algún deterioro de consideración, se le abonará la indemnización que corresponda.

Séptima.—Las obras serán entregadas en las oficinas de Educación y Descanso de esta capital, Calvo Sotelo, 6, bajos, o en las Delegaciones Locales de la Obra.

Octava.—El plazo de admisión y presentación terminará el día primero de junio próximo.

Novena.—No podrá ser premiada ninguna obra que hubiese recibido distinción o mención en otro concurso.

Décima.—Esta Obra Sindical se reserva el derecho de hacer invitaciones de honor sin opción a premio

Undécima.— El Concurso-Exposición será inaugurado el día 10 de junio en la sala de exposiciones de la Obra, Calvo Sotelo, 6, bajos.

Duodécima.—El Jurado calificador podrá declarar desiertos los premios, pero sólo acordará su división en aquellos casos en que la calidad de las obras dignas de ellos sea manifiesta

Décimo tercera.—Para mayor fomento de la vocación artística a partir del presente año, se crea un concurso especial de la sección de pintura, limitado exclusivamente a aquellos artistas que en los seis concursos provinciales ya celebrados por Educación y Descanso hubieran obtenido el primer premio.

PREMIOS

Décimo cuarta.—Un solo premio para el concurso especial.

Se concederán seis premios, dos para cada una de las secciones del concurso provincial.

Décimo sexta.—Asimismo, la Jefatura Provincial concederá dos premios para los expositores de Grupos de Empresa y otros dos para aprendices

Décimo séptima.—Todas las obras premiadas participarán en el VII Concurso Nacional de Arte que se celebrará en Madrid en el mes de noviembre próximo.

Décimo octava.—Para estímulo de los productores de esta provincia aficionados al arte, se hace público que en la Exposición Nacional se concederán 15 premios consistentes en viajes por distintas capitales de España, otros 15 de veraneos en residencias de playas. Se comprarán por la Jefatura Nacional 10 de las obras expuestas, y, al mismo tiempo, para presentar y dar a conocer a nuevos artistas españoles, seleccionándoles entre las masas de productores, la Jefatura Nacional patrocinará 5 exposiciones particulares en Madrid de los que más se distingan en esta exposición y que se hayan destacado ya anteriormente en las exposiciones de Educación y Descanso

HERMANDAD SINDICAL DE LABRADORES Y GANADEROS DE LOGROÑO

Festividad de San Isidro

Como en años anteriores, entre los actos que se celebrarán para la festividad de San Isidro figura una comida de Hermandad en el Restaurante El Espolón; por tanto, los afiliados que deseen asistir a la misma deberán pasarse por nuestras oficinas (Barriocepo, 38) para inscribirse y entregarles la correspondiente tarjeta

Asimismo, para aquellos labradores y ganaderos afiliados e hijos de éstos que deseen tomar parte en las carreras pedestre y de bicicletas que han de celebrarse, también pasarán a inscribirse en nuestras oficinas, donde se les facilitará detalles de recorrido y premios

Arseniato de plomo

En nuestros almacenes disponemos de existencia de arseniato de plomo del 30 por ciento de riqueza garantizada, que se distribuye a nuestros afiliados al precio de 11 pesetas kilogramo.

SINDICATO DE ALIMENTACION

Detallistas de ultramarinos

El próximo viernes, día 16, se celebrará en el teatro de Educación y Descanso, calle de los Baños, una gran Asamblea, a la que deberán asistir todos los detallistas de ultramarinos de la capital y su provincia para tratar del problema de los márgenes comerciales de este gremio.

Esta reunión es preparatoria de una Asamblea general que tendrá lugar en Madrid en fecha próxima, a la que asistirán representaciones de toda España

CENTROS OFICIALES

Gobierno Militar

Los días 13, 14, 16 y 17 del actual, realizará el Regimiento de Infantería Bailén número 60 ejercicios de tiro de cañón desde Villamediana en dirección Este sobre Hoyas Hondas (La Rad de Lasuén), siendo zona peligrosa los términos limítrofes de las jurisdicciones de los pueblos de Villamediana, Murillo y Agoncillo, así como todos los caminos que conducen a los términos de la Rad de Lasuén, Hoyas Hondas, Tocones y Valdeviguera.

Lo que se advierte al vecindario de los términos municipales de los pueblos expresados.

Delegación Prov. de Trabajo

En cumplimiento de lo ordenado por la Superioridad, se requiere a todas las empresas mineras de lignito de esta provincia para que, en el plazo de siete días, remitan a la Mutualidad Nacional de Trabajadores Mineros de Lignitos, domiciliada en Madrid, Avenida de Menéndez Pelayo, 11, entresuelo izquierda, una referencia exacta de su domicilio y dirección.

Ayuntamiento

CITACIONES

Se ruega la urgente presentación en el Negociado de Reclutamiento, a fin de enterarle de un asunto que le afecta, de Eduardo Eguizábal Bretón o, en su defecto, un familiar que le represente, y en el Registro General de Documentos, de los vecinos don Luciano González Laso, doña Dora Villaluenga, doña Jenara Fuentes, don Gabino Morada González y doña Victorina Rufián, para enterarles de un asunto que les afecta.

Instituto Nacional de Previsión

CAJA NACIONAL DE SEGURO DE ACCIDENTES DEL TRABAJO
SEGURO OBLIGATORIO DE ENFERMEDADES PROFESIONALES
Grupo de neumoconiosis

Se recuerda a las empresas comprendidas en este Grupo del Cuadro de Enfermedades Profesionales, la obligación impuesta en el artículo sexto del decreto de 10 de enero de 1947.

Para que la Caja Nacional pueda llevar a cabo el reconocimiento de sus productores, es preciso que se inscriban inmediatamente en el mismo, enviando declaraciones juradas que contengan los siguientes extremos:

a) Nombre de la empresa
b) Residencia.
c) Clases de industria o fabricación.
d) Número de obreros que emplea.
e) Volumen de producción anual.
f) Volumen de salarios pagados en el ejercicio de 1946.

Esta obligación afecta a las siguientes industrias:

Minas de todas clases
Canteras.
Labrado y pulido de granito mármoles y demás piedras de la ornamentación y construcción
Vidrio.
Cemento.
Industrias de transformación del cáñamo y esparto.
Todas las demás industrias en que se desprenda polvo, sea mineral, vegetal o animal

El incumplimiento de la obligación de reconocimiento será sancionado conforme al artículo 16 del mismo decreto.

La Delegación Provincial del Instituto Nacional de Previsión (calle Sagasta número 4) admitirá las solicitudes de reconocimiento médico durante el presente mes de mayo.

Necrológicas

Víctima de desgraciado accidente profesional, falleció ayer, a los 46 años de edad, don Ricardo Martínez Pérez, convecino que gozaba de numerosas amistades, ya que su carácter bondadoso y servicial conquistaba todas las voluntades, por lo que, seguramente, tanto los funerales que se celebrarán el martes en la Iglesia de Santiago el Real, como la conducción de sus restos mortales al cementerio, el lunes a las 12'15, han de verse muy concurridos

Ante la desgracia que ha privado a un hogar modesto de su sostén, compartimos sinceramente el dolor que embarga a su afligida viuda, doña Cecilia Garrido, hijos y demás familiares.

* * *

A los 24 años de edad, ha fallecido nuestro joven convecino Domingo Esquiú García, después de recibir los Santos Sacramentos. R. I. P.

Reciban su apenada madre, doña María García, viuda de Rafael Esquiú; hermanos, tía, primos y restantes familiares, la expresión de nuestro sentido pésame

Hace 25 años

En la Colegiata de la Redonda bendijo el abad de la misma, don Antolín Oñate, el enlace matrimonial de la señorita Milagros Barruso González y el comerciante don Evaristo Perez Iñigo Abeytua. Apadrinaron a los contrayentes la Srta. Fepita Perez Iñigo tía del novio, y don Fructuoso Barruso, tío de la desposada. Firmaron el acta matrimonial el hermano del novio, don Federico, y el familiar don Juan Fontán, capitán de Artillería. Después de la ceremonia, los numerosos invitados fueron obsequiados en el Gran Hotel, y los recién casados marcharon en viaje de boda a Madrid, Andalucía y Levante.

—En la iglesia de San Bartolomé dio comienzo el solemne triduo organizado por los navarros residentes en esta capital en honor de San Francisco Javier, ocupando la sagrada cátedra el R. P. Joaquín de Hita, S. J., que estuvo elocuentísimo.

—En el Teatro Bretón, la compañía de Ricardo Ruiz representó por la tarde «Pan y toros», y por la noche «La revoltosa» y «Las corsarias», que fueron muy aplaudidas.

—La temperatura en el día de hoy tuvo un pequeño descenso comparado con los días anteriores, pero no por eso dejó de sentirse menos calor, que fué propio, más que de la época en que estábamos, de los días de agosto. La temperatura máxima al sol fué de 33 grados; a la sombra, 28, y 10'2 de mínima.

—En Santo Domingo de la Calzada, el día del Santo, con gran animación y tiempo espléndido, se cumplió el programa del día. Hubo diana, procesión de las doncellas, procesión cívica de la Rueda y comienzo de la novena, con asistencia de las autoridades de la capital y locales y el obispo de la diócesis, don Fidel García, y numerosos fieles.

Con entrada floja, se celebró la primera corrida de cuatro novillos de don Fidel Rubio, que salieron bravos. Serranito estuvo regular, y Martín Agüero, superior, cortó la oreja del cuarto y fué sacado en hombros. En el teatro la compañía de zarzuela de Salvador Orozco puso en escena «La patria chica», «El santo de la Isidra» y «Los puritanos», que gustaron y se aplaudieron.

—Los riojanos residentes en Bilbao celebraron la víspera de Santo Domingo, Patrono de la Rioja, con volteo de campanas en la parroquia de San Antonio Abad y disparo de cohetes y bombas. Al día siguiente, Santo Domingo, hubo diana por la banda de Portugalete, dirigida por el riojano señor Amenábar, acompañada de la bandera de la colonia y socios, que recorrieron la población y después se dirigieron a la parroquia de San Vicente Mártir, donde se celebró una solemne misa con exposición de S. D. M., reforzada la capilla con valiosos elementos de la Sociedad Coral de Bilbao. El panegírico del Santo estuvo a cargo del orador sagrado R. P. Marín, S. J., riojano, que pronunció un elocuente sermón, siendo felicitado. En el Hotel Torróntegui hubo banquete, presidido por don Angel Canal, presidente de la colonia, y por la tarde, en el Coliseo de Albia, se representó «Es mi hombre», tomando también parte la canzonetista Angeles España, la bailarina Bella Esmeralda, el ventrílocuo Balder, terminando con la fiesta de la jota. A continuación tuvo lugar una romería en los jardines de los Campos Eliseos, que duró hasta media noche, amenizada por la banda de Portugalete.

HACE 50 AÑOS.—En Santo Domingo hubo función religiosa, conciertos, bailes y novilladas los días 11 y 12 con ganado de don Cipriano Sáenz, que salió bravo. «Pepe Hillo» y «El Alavés» estuvieron trabajadores.

—Las temperaturas del día de hoy fueron: Máxima, 28 grados y mínima 13. Continuaba la sequía.

Registro Civil

Inscripciones verificadas ayer:

Nacimientos.—Ninguno.

Defunciones.—Juan Rubio Sáenz de Cabezón, de 61 años, de Fuenmayor; Jesús Garrido Las Heras, de dos meses, de Logroño; Francisca Villar Hernáez, de 43 años, de Camprovín, y Juan Cruz Lasanta Martínez, de seis días, de Logroño.

Matrimonios.— Bartolomé Díaz Ruiz con Jacoba Castillo Ramírez; Fernando Igea Aragón con Manuela López Fernández, y Félix Bernedo Sarabia con Pilar Zorzano Herce.

NUEVA DROGUERIA de Carlos
ARSENIATOS (con garantía), INSECTICIDAS de las mejores marcas, en
Nueva Droguería de Carlos
GALLARZA, 14 TELEFONO **1333**

LA GOLOSINA
Gran surtido en ACEITUNAS, COCO FRESCO Y RALLADO y «CHICLET» auténtico americano. — CRISTO, 2.

PARA PERMANENTES MODERNAS
LA AZUCENA
GENERAL MOLA, 69, 1.º

SIDRA superior
¿Dónde saciará su sed
sin temor a embriaguez?
Bebiendo la rica SIDRA
que sirve Casa Miguel.
¿Dónde? En JUAN LOBO, 10.

RETRATOS CON VIDA
Jalón Angel

(C. S. P. n.º 6.)

ENSEÑANZA DE CONDUCCION **CASADO**
Por Villegas, Santos Ascarza, I. R.

Carbón de piedra
BUENA CALIDAD, PARA COCINAS, Y BEREZO PARA FRAGUAS.
LAUREL, 14. TELEFONO 2567.

Taller de pintura
REINA
Pintura industrial y artística.
S. Nicolás, 10. — Telf. 1063.

¿Importante?
Puntillas de bolillo hechas a mano, mantelerías, juegos de cama y todo lo concerniente al culto, se venden a precios baratísimos.
Dqsa. de la Victoria, 33, entrlo. dcha.

RESTAURANTE
ADELA
EXCELENTE COCINA
CALVO SOTELO, 2. — Teléf. 16-06.

Kusa
EL PRODUCTO MAS MODERNO Y CIENTIFICO, QUE DARA A SU CUTIS LA SUAVE TERSURA DE LOS PETALOS DE ROSAS.
EL AGUA CUTANEA QUE DETIENE EL TIEMPO
Se prepara en ocho tonos.
Perfumería LIYURYA
Santander
Pídalo en las buenas perfumerías.

¡LABRADORES!
En la Alpargatería «LA ARNEDANA» se han recibido las LIAS DE ESPARTO de Murcia para atar la mies. No os descuidéis en adquirirlas. También se venden SACOS vacíos nuevos a precios módicos.
NO CONFUNDIRSE:
ALPARGATERIA «LA ARNEDANA»
Héroes del Alcázar de Toledo, 7.
(junto al Choco). Teléfono 2038.

HUTCHINSON
CICLISTAS ¡atención!
EL NEUMATICO VELO HUTCHINSON DE MAS ANTIGUA FABRICACION NACIONAL.
HA RECOBRADO SU ANTIGUA CALIDAD RECONOCIDA COMO INSUPERABLE.
HUTCHINSON

BIBLIOTECA CIRCULANTE
La carestía actual del libro impide a muchas personas cultas leer cuanto desearían. Con nuestra BIBLIOTECA CIRCULANTE puede usted hacerlo por una ridícula cantidad mensual, a base de variedad y selección en libros como en autores
LIBRERIA DEL COLEGIO
GENERAL MOLA, 106. — LOGROÑO. — TELEFONO 2145.

Constructora Riojana
FABRICA DE BASCULAS
ESPECIALIDAD EN LA REPARACION DE BASCULAS Y BALANZAS AUTOMATICAS. — ABONOS DE LIMPIEZA POR AÑO.
CALLE DE LA INDUSTRIA, M. G.

Talleres S. Miguel, S. L.-Bilbao Teléfono 17689. Apartado 405
Persianas de madera enrollables PATENTADAS. — Cierres metálicos arrollables de chapa ondulada, tipo articulado, tubular corriente o artístico y de malla. — Ensamblajes metálicos. — Construcciones metálicas. — PRESUPUESTOS GRATIS.
Repr. JOSE SANJUAN YECORA — Gral. P. RIVERA, 3, 3.º

SGCB2021

DEPORTES

Hoy en Las Chiribitas

ERANDIO M. AEREA

No creemos necesario insistir en la importancia del partido de esta tarde en la campa maestrante. Cuando se ventila en un encuentro un título de campeón, el interés se hace de por sí manifiesto.

Tal circunstancia lleva consigo el partido de Las Chiribitas. El Erandio tiene hoy la posibilidad de proclamarse campeón de su grupo. Necesita para ello la victoria. Y excusado es decir el empeño que ha de poner en conseguirla. La primera prueba la da en la alineación que enfrentará al Maestranza. Trae sus más eficaces jugadores, y vienen todos con la consigna de vencer.

Frente a tan plausible propósito, opondrán los maestrantes el suyo, plausible también, de inclinar a su favor el triunfo. Que el vencer al presunto campeón halaga aún más que otra victoria cualquiera.

El partido es por todo ello importante e interesantísimo.

Dará comienzo a las cinco menos cuarto, alineando el M. Aérea el equipo que ayer detallábamos, siendo la probable alineación del Erandio: Ares, Oteo, Villapún, Alguiza, Madariaga, Chiqui, Zugazagoitia, Zabala, Aguirregoitia, Menchaca y Urgoiti.

No hay que decir que ante esta perspectiva de un gran encuentro, estará animadísimo el bonito campo de Las Chiribitas.

Los jugadores maestrantes deberán hallarse a las dos en el Continental.

MAESTRANCILLA, A BILBAO

Los temores sobre la ausencia de Totó en la alineación maestrante se han confirmado. No así en los referentes a Cámara. Este ocupará esta tarde su puesto, y será uno de los puntales del ataque.

Maestrancilla desplaza por consiguiente a Vicente, Agustín, Erdocia, Gato, Vela, Fermín, Cámara, Arana, Ortigosa, Oyón y Ciempozuelos.

La hora de salida es las ocho y cuarto de la mañana.

Deseamos a Maestrancilla un viaje feliz y un partido de los suyos.

CITACIONES

El Atlético Riojano cita para las once en Las Gaunas a sus jugadores Paco Luis, Salva, Matías, Sánchez, Villamor, Sanz, Muro, Menjibar, Hernández, Lodosa, Sigl y Gutiérrez.

—La Real cita para las 11 en Las Gaunas a Emilio, Alsina, Robledo, Rojos, Elías, San Miguel, Reinares, Fernando, Somovilla, Saranova, Pana II y Marino, para jugar contra «Los Boscos».

ARBITROS PRA HOY

En los partidos que han de jugarse hoy, en los campos logroñeses, actuarán los árbitros siguientes:

En Las Chiribitas, Erandio-M. Aérea, señor Pascual. Jueces, señores San Martín y Gopegui.

En Las Gaunas, a las 10'30, Villegas-Beneficencia, árbitro señor Gómez. A las doce centuria J. O. N. S.-Atlético Riojano, árbitro, señor Uribe

PELOTA

HOY, GUIPUZCOA-RIOJA

Jornada interesantísima la que hoy por la mañana va a celebrarse en Beti Jai.

En el programa organizado por la Federación Riojana, van incluídos los tres partidos eliminatorios del Campeonato Nacional de Aficionados en las modalidades de pala, pala corta y mano, por parejas, el primero de los cuales se jugará a las diez en punto, en el Frontón Gure, propiedad de la Casa Marrodán, y los otros dos en la cancha de Beti Jai, completando la sesión un partido amistoso, pero de sumo interés por la valía de sus componentes.

Estos partidos de Beti Jai comenzarán a las diez y media, y su orden de celebración será:

Primero, Latorre (Iraeta de Murillo) y Pili contra Pastor y Mendoza.

Segundo, campeonato: Inciarte y Zaporra I, de Guipúzcoa, contra Barberito y Titín, de Rioja.

Tercero campeonato, a pala corta: Artola-Mendizábal, de Guipúzcoa, contra Greñú-Palacios, de Rioja.

En las tres contiendas campeonilles se decide la eliminación de sus parejas riojanas. Vencidos en San Sebastián en las eliminatorias del pasado domingo, es necesario que triunfen ahora, para pasar, por lo menos a sus respectivos partidos de desempate.

Confiemos en que así sea sobre todo en el partido de mano, ya que tan comentado ha sido y tanto habría de disgustar a algunos que la participación del gran Barberito pueda desvanecer las ilusiones forjadas por el triunfo donostiarra.

La Federación Nacional de Pelota ha notificado a la Riojana que la Guipuzcoana había retirado su protesta y que por tanto la eliminatoria con Vizcaya, se juega el día 15.

¿Qué dirá ahora el comentarista donostiarra?

Diga lo que diga, Barberito-Titín pondrán hoy Beti Jai abarrotado, y lo propio ocurrirá el jueves próximo.

AJEDREZ

ARTURITO POMAR, A HOLANDA

Para participar en el torneo internacional de ajedrez que se celebrará en Holanda, salió hoy desde el aeropuerto de Barajas con dirección a Amsterdam, a bordo de un avión de la K. L. M., Arturito Pomar, que va acompañado de su padre.

X. X.

TAURINAS

HOY, EN NUESTRA PLAZA

La expectación por ver a la torería local en pleno redondel ha ido en aumento desde que surgió esa empresa logroñesista mil por mil que ha querido dar ocasión a los toreros de casa para que demuestren, donde se demuestran estas cosas, que son merecedores de la atención de sus paisanos.

Querían un contrato en Logroño y se lo han dado. Además se les ha dejado elegir el ganado para que no pudieran llamarse a engaño ni por chico, ni por grande, y se ha revestido su actuación de cuantos requisitos adornan las novilladas de más postín. Y para que nadie deje de poder aplaudir a Chicuelín y Pepe Rioja, se han puesto unos precios extraordinariamente reducidos.

Difícilmente volverá a encontrarse otra empresa como la de hoy.

Hay que corresponder por tanto a su desinterés y manifiesto paisanaje. El público, acudiendo a la plaza, y la torería local rivalizando en méritos para que los aplausos y las ovaciones no cresen desde que salga el primer novillo hasta que se encierre la última vaquilla.

Chicuelín, Pepe Rioja, Luquitas y Bienvenida se lo jueguen todo esta tarde. Hay que procurar, ganarlo todo

El apartado de los bonitos novillos de Encinas podrá presenciarse hoy al mediodía, con la sola presentación de la localidad para la novillada de la tarde.

Y MAÑANA, EN SANTO DOMINGO

Es decir, también hoy, porque en realidad es hoy cuando da comienzo el programa taurino calceatense.

Esta tarde actúa «La Revoltosa», notable agrupación cómico-taurino-musical, que por ser el espectáculo obligado en todas las plazas de la provincia, no necesita que le hagamos presentación alguna a los aficionados riojanos. En esa preferencia sobre los demás conjuntos similares está la mejor prueba de lo reconocida que tiene por aquí su valía.

Mañana «va» la noovillada. Y hay que ver como es esperada. Los repetidos triunfos de Paco Roldán, en Motril y Granada concentran la atención en este torerito que seguramente conseguirá mañana los aplausos no sólo de los aficionados locales, sino de los de toda la región, capital inclusive, que tendrán mañana en Santo Domingo, nutridas representaciones. Con Roldán alterna Carlos Jiménez, de Valladolid, y a poco que les embistan los Encinas, puede muy bien esta parejita dar una buena tarde de toros.

El martes tiene también el programa calceatense otro espectáculo taurino, que ha de resultar muy revoltosillo, y para epílogo festero hay preparada una «isidrada», que pondrá de seguro el completo en el agrado del público

Y es lo que hemos dicho ya varias veces, que Varona y Compañía son insustituibles en Santo Domingo de la Calzada.

Y EL 11 DE JUNIO...

En proyecto hay algo, pero algo tan grande que pondría a las fiestas del Santo Patrono en un nivel no alcanzado en año alguno

Nuestra antena ha captado una onda que nos ha revelado noticias sensacionales sobre trabajos tan avanzados, que de ellos a lanzar el programa definitivo no hay ni un paso.

Ahora que ese pasito está supeditado a ciertos asentimientos, y mientras éstos no se concedan o dejen entrever un acuerdo, nosotros no descorremos las cortinas.

Mas como tampoco es cosa de lanzar la piedra y esconder la mano, diremos, para tranquilidad de los impacientes, que los componentes del cartel darán a la función carácter de acontecimiento, y que éste no tendría nada que envidiar a cualquiera de nuestras famosas corridas de San Mateo.

Y es que las noticias captadas nos detallaban una corrida magna, de feria importantísima...

Ahora sí que no decimos una palabra más...

PARA LA ASCENSION

Mañana son esperados los novillos de la viuda de Cruz, acreditada ganadería toledana, destinados a la novillada del próximo jueves, festividad de la Ascensión

Como siempre, esperamos verlos salir de los jaulones para «retratarlos» con el debido parecido.

Las referencias, no obstante, son punto menos que imposibles de mejorar. Bien de carnes, bien de defensas, con garantía de casta, en fin, lo mejor de lo mejor.

Mañana comprobaremos todo esto, y el jueves lo demás

La novillada va a reunir novillos y novilleros

Que sea sí.

NOTICIARIO SEMANAL

La friolera de un millón doscientas treinta y cuatro mil pesetas han ganado los herederos de Pagés en las recientes corridas de la abrileña feria sevillana. No toreó el «monstruo», ni toreó el «ciclón». Tomen nota los «listas». Claro que no en todas partes han de hacerse liquidaciones análogas. Ni parecidas

—El duque de Pinohermoso, castizo entre los castizos, ha tenido un gesto. El de ceder al Montepío de Toreros los honorarios que le correspondan por su actuación de hoy en Barcelona. Además, se propone destinar siempre a fines benéficos lo que gane con los rejones. Se fué don Alvaro y queda el duque.

—Dos alternativas se dan como seguras La de Luciano Cobaleda, en Barcelona, y la de Paquito Muñoz, en la feria valenciana.

—Cáceres ha ultimado ya su cartel de ferias. Comprende las siguientes corridas: 30 de mayo, Gitanillo de Triana, Angelete y Parrita; día 31, Luis Miguel Dominguín, Pepín Martín Vázquez y El Choni.

—Paquito Muñoz es el novillero que más veces lleva vestido el traje de luces. Sin contar la de esta tarde lleva toreadas 12 novilladas. Tras él van, Antonio Caro con 9; Pedro Robredo y Manolo González, con 7; Manuel Navarro y Andaluz Chico, con 6

—El pasado domingo fué el de las amarguras para el empresario de Arlés. Había contratado a Cañitas, Manolo Martín Vázquez y Angelete, y ya la víspera hubo de colocar el halagador «no hay billetes». Pero a los diestros españoles no se les permitió la entrada en Francia. En vista de ello, Cañitas y un tal «Colombiano» se ofrecieron a despachar la corrida, más los picadores reclamaron unos honorarios de miedo. Y como última solución, Cañitas anunció que matarían los seis toros, sin picadores. Ni aún así pudo celebrarse la corrida. Y Cañitas vió evaporarse un contrato de cien mil pesetas y Colombiano otro de 300.000 francos, conformándose ambos con 3.000 pesetillas para gastos.

—El amigo Calahorra ha organizado la tradicional novillada soriana del Domingo de Calderas. La torearán Pedro Robredo, Antonio Corona y Antonio Caro, y los novillos serán de Arauz. Ya dijimos que Dionisio haría bien las cosas

—«Cantinflas, no el mejicano, sino el español, nos notifica en atento B. L. M. haber firmado contrato por tres años con «Galas de Arte». Que lo cumpla con todo éxito deseamos al gracioso torero cómico.

—Y ahí va un notición. Si hubiesen estado más próximos los Santos Inocentes, lo hubiéramos retrasado para ese día. El que quiera creerlo que lo crea: «Se dice que Julianito Belmonte, como gerente y Camará, como secretario irán a hacer la temporada de la capital mejicana y que en España dirigirá los asuntos de Manolete, el padre de... «Nada. Que no lo decimos. Sí que tienen gracia los madrileños!

—Lo de siempre. El ganadero señor Calderón ha sido multado con 3.500 pesetas por falta de peso en los toros que envió a la corrida del domingo en Alicante. ¡A lo que han llegado los famosos veragüeños!

CARTELES PARA ESTA TARDE

Madrid.—Pepe Bienvenida, Manolo Escudero y Pepe Dominguín, y toros de Francisco Chica.

Barcelona.—Curro Caro, Andaluz y Luis Mata, y toros de Marcelino Rodríguez.

Zaragoza.—Novillos de Sánchez Rico, para Antonio Caro, Paquito Muñoz y «Niño de la Palma».

Bilbao.—Novillos de Concha y Sierra, para Pedro Robredo, Manolo González y Chavés Flores.

MIGUELIYO.

SECCION RELIGIOSA

En honor de la Virgen de Fátima

Como en meses anteriores, el próximo martes, día 13, se celebrarán en la capilla del Convento de Agustinas Ermitañas (carretera de Burgos) los siguientes cultos en honor de Nuestra Señora de Fátima:

A las nueve y media de la mañana, misa de comunión.

A las siete y media de la tarde, función eucarística.

ROPERO DE ACCION CATOLICA.—Pasado mañana, martes 13, a las cuatro y media, tendrá lugar el último ropero del curso en el Secretariado de Acción Católica, Primo de Rivera, 5, primero.

Se ruega, por tanto, a las señoras que tengan prendas, acudan a entregarlas.

ROPERO DE JOVENES DE LAS CONFERENCIAS DE SAN VICENTE DE PAUL.— Hoy, a las doce y media, en la Residencia de PP. Jesuítas, se celebrará la Junta mensual reglamentaria.

Se suplica la puntual asistencia de todas las asociadas.

EJERCICIOS ESPIRITUALES. — Se celebrarán del 27 de este mes al 1 de junio en la Casa de Cristo Rey de Tudela para asociadas de Acción Católica y jóvenes en general, dirigidos por el Rvdo. P. Arellallo, S. J.

Por ser plazas limitadas, se ruega soliciten pronto la admisión, ya que ésta será por riguroso turno.

Dirígete pronto a inscribirte al Secretariado de Acción Católica, Primo de Rivera, 5, primero.—La Vocal de Piedad.

CONGREGACION MARIANA DE LOGROÑO.—Día Mundial de las Congregaciones Marianas.—Hoy, a las nueve de la mañana, en la Redonda, misa de comunión con asistencia de todas las Congregaciones Marianas de nuestra ciudad.

A las cinco de la tarde, función solemne eucarística en la misma iglesia colegial.

Notas Militares

CONCURSO.— Para cubrir en el Cuerpo de Policía Armada y de Tráfico 500 vacantes de Policía de conformidad con lo dispuesto por el Ministerio de la Gobernación, se autoriza para tomar parte a los sargentos en activo y clases de tropa presentes en filas que cuenten con dos años de servicios, aunque pertenezcan a reemplazos movilizados, tengan cumplidos veintiún años de edad, sin pasar de los treinta, carezcan de antecedentes penales, reunan las condiciones de aptitud física necesarias y alcancen una estatura no inferior a 1'700 metros.

ASCENSOS.— Se declaran aptos para el ascenso y se promueven al empleo de comandante de la escala complementaria de Infantería y Artillería, a los capitanes de la citada escala que se relacionan en el D. O. de fecha 9 de mayo.

PATRONATO DE HUERFANOS. —Se anuncia concurso para proveer la vacante existente en la representación de Alicante y su provincia entre tenientes coroneles y comandantes de la escala complementaria de cualquier Arma o Cuerpo.

¡¡HOY.- Teatro Bretón

Tarde a las 7'30 — Noche a las 10'45

GRANDIOSO EXITO CONSTITUYO AYER LA PRESENTACION de

Antoñita Colomé con su GRAN ESPECTACULO

ARTE ESPANOL

¡¡HOY!! ULTIMO DIA

Durante los días 14, 15, 16, 17 y 18 de mayo de 1947

Compañía Cómico-Dramática

DEMETRIO ALFONSO, con DON ENRIQUE BORRAS

Primeras actrices: María Isabel Pallarés y Adela Calderón.

Primer actor: Rafael Calvo.

AVISO: ¡Hoy! último día de los abonados Compañía anterior. Nuevos abonados, días 12 y 13.

EN BREVE:

MARCOS REDONDO

¡AQUI ESTA! ¡ES SU PROGRAMA!

HOY. - CINE OLYMPIA

Continua desde las cuatro

¡¡DOS SUPERPRODUCCIONES A 3'25!!

1.º— EL GRAN MILAGRO

¡QUE REPARTO!:

LORETTA YOUNG, HENRY FONDA, DON AMECHE, CHARLES COBURN. — Un soñador, un visionario que ve convertido su sueño en realidad merced al amor de una mujer.

2.º—¡La película del misterio impenetrable!

MISTER HYDE DESAPARECE

PETER LORRE, DENNIS O'KEEFE, FLORENCE RICE.

¡Un programa ameno; un programa sin igual!

¡¡UN PROGRAMA DIGNO DEL OLYMPIA!!

Hemos visto en la pantalla hombres y mujeres «fuera de la ley»; pero jamás una película como esta.

Hoy-DIANA y MODERNO

FUERA de la LEY

(«Paramount»)

Con GAIL RUSSELL, que nos deslumbra y entusiasma con su belleza, acompañada de ALAN LADD, magnífico y varonil galán... y de un argumento excitante y vivo como pocos.

Los ojos de GAIL RUSSELL le llevarán muchas veces a ver «FUERA DE LA LEY».

En el DIANA, en la continua de 4 a 7

1.º— DUMBO de Walt Disney. — 2.º— FUERA DE LA LEY

TARDE a las 7'45. NOCHE, 10'45

FUERA DE LA LEY

En el MODERNO, continua desde las cuatro.

FUERA DE LA LEY

¡PRONTO!

NAUFRAGOS...

HOY.-CINE ALHAMBRA

(La Pantalla de los Exitos)

Continua desde las 3'30

¡¡LA MEJOR PELICULA DE LA TEMPORADA!!

Las rocas blancas de Dover

IRENE DUNNE — ALAN MARSHALL

Frank Morgan — Van Johnson — C. Aubrey Smith.

Plaza de Toros de Logroño

HOY, DOMINGO. A LAS CINCO DE LA TARDE

GRAN NOVILLADA

CHICUELIN y PEPE RIOJA

EN UN DESAFIANTE MANO A MANO

con CUATRO HERMOSOS NOVILLOS de don I. Encinas.

GRAN FIN DE FIESTA

a cargo de LUQUITAS y BIENVENIDA.

Más detalles en programas de mano

Verdaderos precios populares

NOTA.—Todo aquel que presente su localidad para la novillada podrá presenciar gratuitamente, por la mañana, el enchiqueramiento del ganado desde las galerías de la Plaza.

Náufragos...

¡¡ES UNA PELICULA!!

Gran Tómbola C. D. Logroñés

El extraordinario sorteo del día 4 se celebrará hoy, domingo a las 8 de la tarde

1.º—Dos camas niqueladas, con sus colchas, alfombras, mesilla y dos butacas.
2.º—Una máquina de coser y bordar «Alfa».
3.º—Un excelente aparato de radio.
4.º—Una máquina de coser y bordar «Alfa».
5.º—Un precioso aparato de radio.
6.º—Una máquina de coser y bordar «Alfa».
7.º—Un juego de batería de cocina de aluminio reforzado.
8.º—Un juego de batería de cocina de aluminio reforzado.
9.º—Un juego de batería de cocina de aluminio reforzado.
10.—Un juego de batería de cocina de aluminio reforzado.
11.—Un juego de batería de cocina de aluminio reforzado.
12.—Un juego de batería de cocina de aluminio reforzado.

A DOS PESETAS EL BOLETO

RELOJES SUIZOS, 10 AÑOS GARANTIA. ENVIOS POR CORREO HASTA SU DOMICILIO. PIDA CATALOGO GRATIS. FABRICAS SUIZAS REUNIDAS. HERNANI-GUIPUZCOA. FACULTAD DEVOLUCION

ATENCION

Para bodas y bautizos, los mejores licores a granel y más baratos

CASA SOLERA

SAN JUAN, 12.

Baules - Maletas

Fundas. — Reparaciones.

BIENVENIDO. — Calvo Sotelo, 18.

¡¡Hay que ver COMO RINDEN!!

las gallinas y ganado vacuno alimentados con la renombrada

Harina de Pescado

RUVEL

La de mayor porcentaje de proteínas.

JULIO RUZ DE VELASCO

Av. José Antonio, 12. BILBAO.

NARANJAS

INMEJORABLE CALIDAD

2 PESETAS KILO

CONSTANTINO PEREZ

PLAZA DE ABASTOS, puesto n.º 2.

PINTURA Y DECORACION

Jesús Vidorreta

ONCE DE JUNIO, 3. Telf. 1282.

Rialto

Domingo, 11 mayo 1947

De 4 a 7 y desde las 10 — Butaca 4 Ptas.

¡GRANDIOSO PROGRAMA DOBLE!

1.º— MORENA CLARA

IMPERIO ARGENTINA — MIGUEL LIGERO

2.º— EL DOCTOR SE CASA

LORETTA YOUNG — RAY MILLAND

A las 7'30 — SELECTA NUMERADA

EL DOCTOR SE CASA

LORETTA YOUNG — RAY MILLAND

en una divertida y graciosa comedia que le contagiará con su alegría y optimismo.

— PROXIMAMENTE —

EL ULTIMO REFUGIO

HUMPHREY BOGART, el triunfador de «Casablanca», en la mejor película de «gangsters» producida en Hollywood. — La vida sensacional de un hombre alcanzado por su inexorable y desgraciado sino.

HOY.—Frontón Cinema

¡EXITO EXTRAORDINARIO!!

De 4 a 9'30 — La superproducción «Warner Bross»

Arsénico por compasión

La mejor interpretación de CARY GRANT.

Desde las 9'30. — GRANDIOSO PROGRAMA DOBLE

1.º— MORENA CLARA

IMPERIO ARGENTINA — MIGUEL LIGERO

2.º— Arsénico por compasión

La más graciosa interpretación de CARY GRANT.

BUTACA DE PATIO ... 3'25. — BUTACA DE PALCO ... 2'15.

Plaza de Toros de Santo Domingo de la Calzada

DIA 11. — DOMINGO

GRAN FESTIVAL COMICO-TAURINO-MUSICAL

LA REVOLTOSA

DIA 12. — LUNES

MAGNIFICA NOVILLADA

con cuatro novillos de Encinas, para

CARLITOS JIMENEZ y PACO ROLDAN

DIA 13. — MARTES

FESTIVAL COMICO-TAURINO

a cargo de una GRAN AGRUPACION

Los espectáculos darán comienzo a las CINCO de la tarde.

VII CONCURSO--EXPOSICION PROVINCIAL DE ARTE

La Obra Sindical «Educación y Descanso» convoca, coincidiendo con las fiestas patronales de San Bernabé, el VII Concurso-Exposición de Arte con arreglo a las siguientes

BASES

Primera.— Podrán concurrir a esta Exposición todos los productores residentes en esta provincia, cuya profesión básica no sea el arte, en cualquiera de las secciones que comprende esta Exposición.

Segunda.— Las obras que podrán presentarse a esta Exposición Provincial lo serán de las siguientes secciones:

Sección primera.—Pintura.
Sección segunda.—Escultura.
Sección tercera.—Fotografía.

Tercera.— Cada productor podrá presentar cuantas obras considere convenientes pero tendrá únicamente derecho a la admisión de las que el Jurado estime oportuno.

Cuarta.—Para poder optar a premio, es indispensable que la obra sea original; pues si bien las copias pueden admitirse, ello no supone en ningún caso opción a premio.

Quinta.— Los autores, al hacer entrega de sus obras, deberán remitir los siguientes datos: Nombre y apellidos del autor, edad, profesión, residencia y empresa donde trabaja; manifestando además el precio en que desean vender sus obras, que no podrán exceder de 1.500 pesetas cada una de ellas.

Sexta.— En el caso improbable de que alguna obra se extraviase en esta capital, la Jefautra Provincial abonará al autor su precio. Si se originase algún deterioro de consideración, se le abonará la indemnización que corresponda.

Séptima— Las obras serán entregadas en las oficinas de Educación y Descanso de esta capital, Calvo Sotelo, 6 bajos, o en las Delegaciones Locales de la Obra.

Octava.— El plazo de admisión y presentación terminará el día primero de junio próximo.

Novena.— No podrá ser premiada ninguna obra que hubiese recibido distinción o mención en otro concurso.

Décima.— Esta Obra Sindical se reserva el derecho de hacer invitaciones de honor sin opción a premio

Undécima.—El Concurso-Exposición será inaugurado el día 10 de junio en la sala de exposiciones de la Obra, Calvo Sotelo 6, bajos.

Duodécima.— El Jurado calificador podrá declarar desiertos los premios; pero sólo acordará su división en aquellos casos en que la calidad de las obras dignas de ellos sea manifiesta.

Décimo tercera.— Para mayor fomento de la vocación artística a partir del presente año, se crea un concurso especial de la sección de pintura limitado exclusivamente a aquellos artistas que en los seis concursos provinciales ya celebrados por Educación y Descanso hubieran obtenido el primer premio.

PREMIOS

Décimo cuarta.— Un solo premio para el concurso especial.

Se concederán seis premios dos para cada una de las secciones del Concurso Provincial.

Décimo sexta.— Asimismo, la Jefatura Provincial concederá dos premios para los expositores de Grupos de Empresa y otros dos para aprendices.

Décimo séptima.— Todas las obras premiadas participarán en el VII Concurso Nacional de Arte que se celebrará en Madrid en el mes de noviembre próximo.

Décimo octava.— Para estímulo de los productores aficionados al arte de esta provincia se hace público que en la Exposición Nacional se concederán 15 premios, consistentes en viajes por distintas capitales de España; otros 15 de veraneos en Residencias de playas; se comprarán por la Jefatura Nacional diez de las obras expuestas, y, al mismo tiempo para presentar y dar a conocer a nuevos artistas españoles, seleccionándoles entre las masas de productores, la Jefatura Nacional patrocinará cinco exposiciones particulares en Madrid de los que más se distingan en esta Exposición y que se hayan destacado ya anteriormente en las exposiciones de Educación y Descanso.

SIRVIENTA,

que será bien retribuída, se precisa urgente. Gral. Franco, 42, pral. dcha.

MUEBLES
TAPICERIA FINA
DECORACION
ENCARGOS
GRANDES TALLERES
LIZARANZU

El Gobierno acelera el ritmo de las importaciones

Por Eliseo de Pablo Barbado

El comercio exterior de España entra en una etapa de actividad desconocida desde hace varios años. El favorable y rápido cambio que se ha operado en las relaciones de todo orden de nuestro país con el extranjero, constituye una clara demostración de triunfo, que paulatinamente se manifiesta, de la verdad española. Ultimamente se ha registrado un movimiento inusitado de buques nacionales y extranjeros en nuestros puertos, al servicio de esta nueva fase de intensificación comercial, y acaba de señalarse la situación de numerosos barcos españoles que traen, o están cragando en diversos puertos de ultramar, considerables cantidades de trigo, patatas, garbanzos, huevos y otros productos para el abastecimiento de nuestra población; fertilizantes para nuestra agricultura; algodón para la industria textil, etc., por un total de 240.000 toneladas aproximadamente, lo que representa alrededor de treinta mercantes en movimiento, en estos instantes, para aliviar nuestras necesidades.

Hasta ahora, no había sido posible tan soberbia movilización de nuestra flota de alto bordo, y sospechamos que el Gobierno, acuciado por su deseo de precipitar un mejor nivel general de abastecimiento, distrae unidades de otras misiones de navegación, para acelerar el transporte de cuanto precisamos con mayor urgencia.

Se nos muestra, pues, en estos momentos, la penosa y agobiadora tarea que ha pesado sobre la administración de los recursos nacionales, para dosificarles y distribuirlos con la mayor equidad posible, teniendo que hacer frente, no sólo al problema de la escasez, sino también a los males de la especulación ilegal y de la ocultación, de los que están exentos muy pocos países. El mismo calvario sufrido por los departamentos nacionales se ha reflejado en los organismos provinciales, cuyos buenos deseos se estrellaban frecuentemente contra el muro acerado de la escasez. Esto es lo ocurrido ahora. Ha sido de todo punto indispensable reducir la ración de pan. Esa revisión inquietante que es obligado hacer cada día y casi cada hora, de los estados de las existencias, reclamaba la más absoluta prudencia en la distribución de nuestros limitados recursos de harina panificable en previsión de que las importaciones no pudieran verificarse al ritmo necesario, y para evitar que no pudiéramos llegar a la soldadura con la cosecha ya tan próxima, a base de la ración anterior. Pudiera ocurrir, sin embargo, que esta reducción sea solamente temporal y que, a base de los cargamentos de trigo que están en camino y de los que vendrán a continuación, se consiga restablecer el anterior racionamiento antes del momento de la recolección, objetivo que, sin duda alguna, trata el Gobierno de alcanzar a todo trance y que estamos seguros será alcanzado si nada anormal viene a interrumpir esta vigorosa corriente comercial que estamos presenciando.

En todas partes, esa dolorosa y obligada medida ha sido recibida con absoluta comprensión permaneciendo fieles los españoles a la línea de conducta que viene siguiendo, y que ha sido uno de los motivos esenciales para que el mundo muestre hoy a España una faz más cordial, más humana y más en consonancia con nuestra alta ambición de pacífica convivencia universal, cambio venturoso que está traduciéndose en hechos concretos, quizá de rápida y decisiva influencia en el problema de nuestros abastecimientos.

Anuncios oficiales

SUBASTA

El próximo día 18 del actual, a las doce horas, se sacará a pública subasta, bajo el tipo de tasación de cincuenta mil (50.000) pesetas, en la sala de actos de este Ayuntamiento, el Molino Harinero, con casa y alrededores, propiedad de los herederos de don Calixto Sierra, sito en esta villa.

Las cargas, bases, etc., con que se halla gravada se harán saber en el acto de la subasta.

Santurdejo, 6 de mayo de 1947.
Por los Herederos,
Victorino Sierra.

REPRESENTACION DE TABACALERA, S. A.

AVISO AL PUBLICO
RENOVACIÓN DE LA TARJETA DE FUMADOR

El día 15 del actual termina el plazo, que no podrá ser prorrogado, para solicitar la renovación de la Tarjeta de Fumador en las Expendedurías.

Logroño, 10 de mayo de 1947.
El Representante.

Ayuntamiento de Azuelo

SUBASTA DE PINOS

Este Ayuntamiento, debidamente autorizado por la Excma. Diputación, saca en pública subasta 3.467 árboles de pino, valorados en 161.270 pesetas, distribuidos en cuatro lotes de la siguiente forma:

1.º— 448 pinos ... 22.400 Ptas.
2.º—1.112 pinos ... 66.720 Ptas.
3.º— 747 pinos ... 37.350 Ptas.
4.º—1.160 pinos ... 54.800 Ptas.

La subasta tendrá lugar en la Casa Consistorial de esta villa, a las doce horas del día treinta y uno de mayo actual, obrando en Secretaría el pliego de condiciones económico-facultativas, que se dará lectura en el momento de comenzar la subasta.

Azuelo, 2 de mayo de 1947.
El Alcalde, Pedro Martínez.

Círculo Logroñés

CONCURSO DE PINACULO

Para el concurso que ha de celebrarse mañana, lunes, a las siete, se admiten inscripciones hasta las tres de la tarde del mismo.

AUDIENCIA

SENTENCIAS

Por la Sala de esta Audiencia han sido dictadas las sentencias siguientes:

Condenando, en causa del Juzgado de Logroño a María de la Concepción Juliana López Echevarría y Elvira del Valle Millán, por hurto, en grado de frustracción, a la pena de mil quinientas pesetas de multa a cada una de ellas.

Condenando, en causa del Juzgado de Alfaro, a Teodoro Ruiz de Blas, por dos delitos de robo en cantidad de 360 y 210 pesetas, con la concurrencia atenuante de ser menor de 18 años, a la pena de tres meses de arresto mayor por el primero y multa de 2.500 pesetas por el segundo.

Condenando, en causa del Juzgado de Haro, a Benita Gómez Bacigalupe, por dos delitos de hurto, a las penas de tres meses de arresto mayor por cada uno de ellos, y a que indemnice con 1.600 pesetas a Aurea Barberán y con 600 a Mariano Sáenz de Cenzano

Condenando, en causa del Juzgado de Arnedo, a Heraclio Atanasio Delgado Flamenco, por nueve delitos de estafa, a tres penas de seis meses de arresto mayor y a que indemnice a Guillermo Navajas con 500 ptas., a Anselmo Gil, 822; a Gumersindo García, 500; a Sebastián Manzanos, 800; a Román Susín, 300; a Angela Luquín, 600; a Sabina Pagola, 2.000; a Manuel Bueno, 300, y a Santiago Crespo, 500.

Absolviendo, en causa del Juzgado de Alfaro, de los delitos de que se les acusaba a Antonio Ríos Morales, Santiago Cabezón Paúl, Angel Mendizábal Fernández, Luis Bravo Pardo Victoriano Laprediza Fernández, Angel Sáiz Matute, Francisco Medina García, Antolín Mendizábal Fernández y Victoriano Sáinz Medrano y siendo los hechos constitutivos de una falta de la competencia del Juzgado Municipal. Defendió a los procesados el abogado señor Urizarna.

Bolsa de fincas BLAZQUEZ
Blázquez — PISOS DESALQUILADOS.
Blázquez — SOLARES.
Blázquez — CASA A UN BUEN INTERES.
Blázquez — PLANTAS BAJAS.
Blázquez — FINCAS RUSTICAS.
Blázquez — TRASPASOS.
CONFIE SUS ENCARGOS A
BLAZQUEZ
ES LA AGENCIA DE SU CONFIANZA.
VICTOR PRADERA, 3, 1.º, Dch.
Frente a la Audiencia

GUIA SANITARIA

Doctor M. Carbayo
ESPECIALISTA PARTOS MATRIZ
CIRUGIA GINECOLOGICA
Muro Carmen 8-1º. Telf 2285
(C. S. P. n.º 35)

M. DE CARLOS
PRACTICANTE PEDICURO
GABINETE CALLISTA
General Mola, 108, entresuelo. Teléfono 19-01. (C. S. P. n.º 15

Corazón - Pulmón
Urbina
ELECTROCARDIOGRAFIA
RAYOS X
Delicias, 2. — Teléfono 1717.

Angel Lor Sáenz
Del Hospital de S. Juan de Dios
ESPECIALISTA
ENFERMEDADES DE LA PIEL
SIFILIS Y VENEREAS.
Zaporta, 2. Tlf. 2458 (C.S.P. 48)

J. Esteban Iñiguez
Del Instituto Rubio. Médico del Sanatorio «Santa Justa».
Corazón. Pulmón. Tuberculosis.
Rayos X. (CSP. 90)
M. Villanueva, 5. — Telf. 1674.

F. RODRIGUEZ MORAL
ESPECIALISTA EN PARTOS Y ENFERMEDADES DE LA MUJER
Consulta de 12 a 2 y de 4 a 6
ONCE DE JUNIO, 5, 3.º, d. Tlf. 1704.
(C. S. P. 100.)

A. Romero Gil
EXAYUDANTE DEL PROFESOR GAY, DE MADRID
ESPECIALISTA EN PIEL, SIFILIS Y VENEREAS.
Duquesa de la Victoria, 1, 2.º
Teléfono 2610. (CSP. 109.)

Corazón Pulmón
TUBERCULOSIS
RAFAEL RUIZ
MEDICO ESPECIALISTA
del Dispensario LEDO de Bilbao
RAYOS X MEDICINA GENERAL
ELECTROCARDIOGRAFIA
GALLARZA, 1. Teléf. 2119.
(C. S. P. n.º 127.)

F. PONS
DIGESTIVO — NUTRICION
De la Beneficencia Municipal por oposición.
ESPECIALISTA EN NIÑOS
Director del Dispensario de Higiene Infantil.
Director de la Gota de Leche.
MEDICO PUERICULTOR
Vara de Rey, 9. (C.S.P. 126.)

MORAGUES
PULMON Y CORAZON
TUBERCULOSIS
RAYOS X PORTATIL
M. Mata, 13, 3.º — Teléf. 1985.
(C. S. P. n.º 14.)

Eladia Martín
PRACTICANTE Y COMADRONA
Ex-interna de la Casa Provincial de Maternidad de Barcelona.
Del Seguro Obrero de Maternidad y de Enfermedad.
VARA DE REY, 22, 2.º, Dcha
(C. S. P. n.º 79.)

F. ARANDA
(De la Maternidad de Madrid.)
ESPECIALISTA — PARTOS Y ENFERMEDADES de la MUJER.
Consulta de 10 a 2 y 4 a 6.
C. Sotelo, 12. Tf. 1362. (CSP 53)

DR. GRANADO
Embarazo. Partos. Esterilidad. Medicina y cirugía de la matriz.
Bretón, 13, 2.º — Teléf. 1632.
(C. S. P. n.º 40.)

AMADOR M. BERNAL
Ex-Ayudante Dr. Sáinz de Aja.
Del Hospital San Juan de Dios.
ESPECIALISTA
PIEL — SIFILIS — VENEREO
Calvo Sotelo, 2. — Teléf. 16-01.
(C. S. P. n.º 68.)

SAENZ DE SANTA MARIA
POLICLINICA GENERAL Y ESPECIAL PARA ENFERMOS DE APARATO DIGESTIVO, RESPIRATORIO Y NEURO-ENDOCRINO.
RAYOS X. — LABORATORIO.
CARNICERIAS, 4 — Teléfono 11-14
(C. S. P. 116)

Yangüela
RAYOS X
Onda corta — Diatermia
Rayos Ultravioleta — Alta Frecuencia — Corrientes eléctricas
Ionización medicamentosa, etc.
Calvo Sotelo, 12. (CSP. 125.)

Carmen Marín
PRACTICANTE Y COMADRONA
Ex-interna de la Casa Provincial de Maternidad de Barcelona.
Av. Navarra, 25, 1.º — Telf. 1932
(C. S. P. 113.)

García del Valle
ESPECIALISTA PARTOS
C. Sotelo, 9.—Telf. 17-16 (C.S.P. 77)

José María Sánchez
OIDO. NARIZ. GARGANTA.
Cirugía de CABEZA y CUELLO
Miguel Villanueva, 3. Telf. 1076
(C. S. P. n.º 13)

J. Moreno Ceniceros
TISIOLOGO DE LA LUCHA ANTITUBERCULOSA OFICIAL
Enfermedades del pecho -- Rayos X
MURO DE LA MATA, 2, 1.º TELEFONO 2611. (C. C. P. 126).

MONTOYA
Garganta-Nariz-Oído
Cirugía de Cabeza-Cara-Cuello
M. VILLANUEVA, 8
Telf. 2126 (CSP. 42)
BRONCOSCOPIA
ESOFAGOSCOPIA

CLINICA DENTAL GURREA
CONSULTA DIARIA DE 10 A 1 Y DE 4 A 7.
MURO DEL CARMEN, 10, 1.º, IZQ. TELEFONO 1912. (C. S. P. n.º 129)

CLINICA "Ntra. Sra. del PILAR"
Paseo Gonzalo de Berceo, 35.—Teléfono 24-39.
RUIZ MIGUEL
Cirugía General y Cirugía de Estómago
Médico Director: DR. MONTOYA.
S. MARTINEZ DE LA RIVA
Huesos, Músculos, Fracturas en general
Duquesa de la Victoria, 32. (C. S. P. 69).

Astigarraga
OTORRINOLARINGOLOGO
JEFE DEL HOSPITAL DE SAN PEDRO DE MADRID.
CONSULTA Y OPERACIONES DE GARGANTA, NARIZ Y OIDOS.
LOS MIERCOLES PRIMERO Y TERCERO DE CADA MES, DE 10 A 2.
EN LA CLINICA DE LA SANTA CRUZ
POLVORIRN, 9. — LOGROÑO. (C. S. P.)

CLINICA OPERATORIA
MUELA SARABIA.-CIRUGIA GENERAL
MARQUES DE MURRIETA, 5, 1.º Teléf. 2471. (C. S. P. 115.)

SULFATADORAS
Lenurb mod. 1.932 con agitador
AZUFRADORAS
de simple y de doble efecto
DE MIGUEL HERMANOS, S. L.
CALVO SOTELO, 9. — Teléfono 1767. — LOGROÑO

LOS INSECTICIDAS QUE SE IMPONEN
E.Q.I.S.A.
Elementos Químico-Industriales, S.A.
BALMES, 18. — BARCELONA.
ARSENIATIL — Arseniato 22 por 100.
EQUISOL — D. D. T. agrícola.
NIKOTIL — Emulsión Nicotinada.
EQUISOL, doméstico — D. D. T. doméstico.
LOS MEJORES PRECIOS. — LOS MEJORES RESULTADOS.
Representante-Depositario:
Agrícola Enológica de la Rioja
DUQUESA DE LA VICTORIA, 44. — LOGROÑO.

LOS MEJORES APARATOS
RADIO PRIETO
SIEMPRE AMPARADOS POR UN LABORATORIO TECNICO DE SERVICIO.
Agencia y servicio oficial PHILIPS
VENTA DE MATERIAL PARA RADIOAFICIONADOS
AMPLIFICADORES DE SONIDO.
HERMANOS MOROY, 26. — TELEFONO 2431

VENDEMOS, CAMBIAMOS, COMPRAMOS y ALQUILAMOS
toda clase de máquinas de escribir
DE MIGUEL HERMANOS, S. L.
Calvo Sotelo, 9 Logroño Teléfono 1767

Sanatorio Médico
"Villa Florida"
CONVALECENCIAS. CURAS DE REPOSO Y DESINTOXICACION
ENFERMEDADES NERVIOSAS
Dr. LUIS Fz. VILLANUEVA. — BILBAO. Gran Vía 17. Tlf. 18217.
Dr. ANTONIO BABIO. — BILBAO. Av. Recalde, 39. Telf. 19164.
ASUA - BILBAO
CARRET. DE LA AVANZADA. — TELEFONO 21.
(C. S. P. n.º 134)

BOMBA PRAT — CAUDAL DE AGUA ES CAUDAL DE ORO

Desde 1910, PRAT fabrica el material más adecuado para luchar contra la sequía

... porque, en nuestro país, no siempre llueve, y es necesario saber almacenar el agua e ir a buscarla donde esté, y distribuirla.

Sólo es un problema de bombeaje.

Desde 1910, PRAT trabaja para resolverlo.

En 1915, PRAT obtuvo el Primer Premio del concurso "Deu" del Fomento del Trabajo Nacional de BARCELONA.

Y desde entonces no se ha cesado de perfeccionar sus "GRUPOS" electro-bombas.

Ahora PRAT dispone

— del material más apto para cualquier problema de bombeaje (agua o líquidos limpios),

— de una organización que le permite remitir a vuelta de correo cualquier pedido sin ninguna espera en los envíos.

EL PRAT + LA PRAT

RENDIMIENTO PERFECTO

MOTOR. Protegido completamente contra la humedad y gota de agua. Stock para corriente alterna, trifásica y monofásica. Otras corrientes bajo demanda.

BOMBA. Aspira a 7 metros. Instalarla como máximo a 5 metros para mayor rendimiento.

ACCESORIOS. Válvula de pie con cada grupo. Regulador automático de presión, interruptor automático de boya y carretilla para transporte bajo demanda.

ENGRASE. Engrasar el grupo si desea guardarlo en buen estado. El engrase evita las reparaciones prematuras, escapes de agua y entradas de aire.

GARANTÍA. Garantía total en todos sus aspectos electromecánicos, ya que los grupos PRAT están ensayados y probados por técnicos especialistas. Material patentado en España y el extranjero.

SERVICIO. La Casa PRAT está siempre a su disposición con su incondicional ayuda.

GRUPOS ELECTRO-BOMBAS
PRAT
PATENTES INTERNACIONALES

BOMBA PRAT, S. A.
WIFREDO, 101 AL 109. BADALONA.
PIDALAS EN LAS PRINCIPALES CASAS DEL RAMO.

Envíenos este cupón solicitando el lujoso catálogo gratuito
«LA UNIÓN HACE LA FUERZA»

La ciudad de Santo Domingo de la Calzada celebra sus fiestas

La bella y simpática ciudad calcatense celebra sus fiestas patronales con la fe y el entusiasmo tradicionales cuando se trata de honrar a su glorioso fundador.

Es mañana, lunes, la festividad del excelso Abraham de la Rioja, Santo Domingo de la Calzada, gloria inmarcesible de la Iglesia y de España, y muy especialmente de nuestra provincia y de su ciudad, que ya ayer comenzó a desarrollar el homenaje popular que anualmente le rinde.

Con este motivo, publicamos en esta misma página varios trabajos literarios referentes a Santo Domingo, lamentando que la carencia de espacio no nos haya permitido insertar otros no menos meritorios que con el mismo fin nos habían sido enviados.

* * *

Los festejos anunciados para hoy, domingo, son los siguientes:

Por la mañana.—A las ocho, diana. A las ocho y media, misa en la ermita del Puente con asistencia de la Cofradía del Santo. A las once, procesión del «Pan del Santo y del Peregrino».

Por la tarde.—A las tres y media, procesión cívico religiosa de La Rueda, patrocinada y presidida por el Excmo. Ayuntamiento. Seguidamente, en el Hospital Viejo, el clásico reparto de la «Cebolleta». A las cinco, presentación en la plaza de toros de «La Revoltosa», artística agrupación cómico taurino musical. A las seis y media, en el Frontón Jardín, gran partido de pelota, contendiendo Zurdo de Mondragón y Arriarán II contra Corono, Valverde y Lechuga. De ocho a diez, concierto en la Avenida del Generalísimo por la banda municipal.

El programa de mañana, día 12, festividad del Santo, será el siguiente:

A las cinco y media de la mañana, en el Hospital Viejo, bendición y reparto del tradicional «Almuerzo del Santo». A las ocho, gran diana por la banda municipal. A las diez y media, en la S. I. Catedral, misa solemnísima a gran orquesta, y cantando la Coral Calceatense de Educación y Descanso. Ocupará la sagrada cátedra el presbítero don Bernardo Ochoa, hijo de la ciudad y párroco de Ibrillos. A continuación, la emotiva y popular procesión del Santo, presidida por las autoridades.

Por la tarde.—A las cinco, magnífica novillada, en la que los valientes y afamados diestros Carlitos Jiménez, de Valladolid, y Paco Roldán, de Madrid, con sus correspondientes cuadrillas, lidiarán cuatro escogidos novillos de la acreditada ganadería de don Ignacio Encinas, de Salamanca. Actuará de sobresaliente Antonio Castro. A las seis y media, en el Frontón Jardín gran partido de pelota a mano entre Rubio de Guernica e Ignacio contra Barberito de Baños, y Lechuga. De siete y media a diez y media, gran concierto en la Avenida del Generalísimo por la banda municipal. A las once y media, en la misma Avenida, gran verbena, amenizada por la banda y dulzaineros municipales.

PINTURAS GARANTIZADAS
Droguería Vidorreta
ONCE DE JUNIO, 3. Telf. 1282.

LA TORRE DE SANTO DOMINGO DE LA CALZADA

Cuando por vez primera se visita esta acogedora ciudad símbolo perenne de la caridad inagotable del Santo Ingeniero, entre los múltiples detalles de señorial munificencia y artísticas glorias pretéritas que, en los escudos heráldicos de sus portaladas suntuosas en las talladas maderas de sus aleros y en las forjadas rejerías de sus ventanales, ofrece a la admiración del estudioso visitante, una de las características que primordialmente embarga la atención es la singularísima circunstancia de estar absolutamente separadas la catedral y su torre; lo que, en momentos de traviesa y seguramente inofensiva malicia, ha movido a determinados escritores a apellidar a este monumento nacional con el despectivo remoquete de la catedral sin torre, o la torre sin catedral.

Acuciados por esa misma extrañeza he aquí lo que, buceando en los documentos habidos a mano, hemos podido entresacar respecto de la torre que nos ocupa.

Cuando Santo Domingo de la Calzada, ya en plena senectud había inmortalizado las huellas de su ardiente caridad y preclaro ingenio en las obras, aún pervivientes, de la Calzada ermita de Nuestra Señora de la Plaza y el puente sobre el río Oja, se decidió a realizar el proyecto acariciado hacía mucho tiempo en su mente privilegiada, de construir un templo dedicado al Salvador y Santa María, advocación entonces muy en boga; y, aprovechando un visita del rey castellano don Alfonso VI al monasterio de San Millán de la Cogolla, solicitó y obtuvo de aquél el terreno necesario. Puesta la primera piedra por el rey y el Santo en el año 1098, parece que debieron suspenderse o demorarse las obras por cierto tiempo, que Santo Domingo por expreso encargo del monarca, hubo de emplear en construir o, por lo menos, reedificar el puente sobre el Ebro en Logroño, y en reparar los demás puentes del llamado camino de Francos o Francés desde esta última ciudad hasta Santiago de Compostela, lo que llevó a cabo con plena satisfacción de la regia encomienda. Dedicóse seguidamente a la construcción de la gran iglesia del Salvador, levantando, junto a la misma Calzada, un espacioso templo sólido y majestuoso, perfectamente orientado, de ábside semicircular y con el trazado y ornamentación del estilo románico bizantino, en los albores de su segundo período, dominante a la sazón.

Ningún rastro documental nos permite afirmar la existencia de torre alguna en este primitivo templo consagrado en el año 1106 por el obispo don Pedro Nazar, «Najerensis» o «Nalarensis» (1089-1106), y del que aún se conservan inequívocos vestigios en los pilares de la girola y, principalmente en toda la parte absidial, que nosotros creemos obra del Santo, si bien modificada en las sucesivas reconstrucciones llevadas a efecto a partir del 1158 y ornamentada en los canecillos del tejaroz y en los simbólicos capiteles historiados, con aditamentos de estilo florido, que abrillantan notablemente el orden bizantino.

Pero, pasado a mejor vida el 12 de mayo de 1109 el Santo Fundador de la Iglesia, aquel humilde sepulcro de piedra que él mismo mandó situar, siete años antes de su muerte, entre el templo y la calzada, llegó muy pronto a convertirse, merced a los repetidos milagrosos prodigios, en centro de atracción en el que convergían anhelos y devociones de reyes y obispos, príncipes, magnates y pueblo y resultando insuficiente la capacidad de la primitiva iglesia para contener tan innúmera afluencia de fieles, el obispo calagurritano don Rodrigo de Cascante (1140-1190), férvido devoto del Santo y ansioso de engrandecer sus glorias, la eleva a la dignidad de Colegiata (1152) (otros afirman que esta elevación tuvo lugar durante la accidentada prelacía de don Juan Pérez de Segovia (1227-1237), y se decide a dar mayor amplitud y suntuosidad al templo, incluyendo en su interior el sepulcro. Inaugúranse las obras en el año 1158 por el expresado obispo don Rodrigo, el rey Alfonso VIII el de las Navas, y el abad don Lope (era entonces la población municipio abadengo), iniciándose de esta suerte la erección de la hoy existente catedral, cuya reconstrucción, en la que se invierten recursos y rentas de la Mitra, espléndidos donativos de los monarcas y cuantiosas limosnas de los fieles, se prolonga durante el Pontificado del obispo don Rodrigo y el de su sucesor don García (1190-1195), resultando, en la parte fundamental y dominante, el actual edificio, ejemplo típico de transición ojival en el que el arte románico resalta en el ábside y la girola, y florece el gótico en sus tres naves con pilares cruciformes y columnas en sus frentes, arcos fajones apuntados y bóvedas de crucería y, coronando toda la fábrica, una artística torre gótica que, emplazada en la fachada sur del edificio, elevaba su airosa silueta hasta una altura de 30 varas sobre el nivel de los tejados.

Esta torre, que desde lo alto de su emplazamiento se convierte en el faro que irradiara la portentosa virtud y milagroso valimiento del humilde, caritativo y Santo Ingeniero medieval y a cuya sombra y cobijo se va desarrollando el primitivo burgo de Santo Domingo hasta convertirse en la realenga ciudad de la Calzada, capital de la Merindad de la Rioja, fué hendida por un rayo durante una horrorosa tormenta que descargó sobre la ciudad el 30 de julio de 1450. Al desplome de la torre se resienten fuertemente los muros de la capilla del Santo y las paredes de la fachada hasta el primitivo pretil o pórtico, situado en lo que hoy ocupa la capilla o altar de Nuestra Señora del Rosario, y que debía ser muy artístico y elegante, adornado con las estatuas, en actitud propia de los cuatro Profetas mayores. Ocupaba a la sazón la sede episcopal don Pedro López de Miranda (1442-1453), antecesor inmediato del que más adelante había de ser el Gran Cardenal y tercer rey de España.

Grande debió ser la inquietud que el hundimiento de la torre y su repercusión en las paredes adyacentes produjeron en el ánimo del Cabildo, a juzgar por la solicitud que despliegan en buscar, afanosos, eficaz remedio a nuevos posibles hundimientos interesando el auxilio de numerosos arquitectos, quienes, uno tras otro se excusan con sus muchas ocupaciones hasta que, por fin, el Cabildo de Salamanca cede generosamente el suyo, don Juan de Sagarminaga, quien efectúa las reparaciones precisas, prolongadas durante bastante tiempo.

En el siglo XVII se construye la suntuosa fachada del mediodía, de estilo grecoromano, decorada con hermosas estatuas de los Santos Patronos de la diócesis, que ha motivado que un erudito apellidara a esta catedral «joya del arte románico engastada en bello estuche del Renacimiento»; y ya bien terciado el siglo XVIII, surge la segunda torre que, aprovechando los cimientos de la primera, dirigió el R. P. Raigosa, religioso dominico del convento de San Pablo, en Palencia. No se conocen las características de esta segunda torre; pero sí consta que, apenas terminada y antes de inaugurarse, se notó en ella marcada inclinación y notables resquebrajamientos en las paredes del templo. Búscase, con la celeridad que el caso requería, al P. Raigosa, y no se le encontró; triste y avergonzado, había huído a su convento en donde, «abrumado de pena», murió, según carta que el prior del convento de Palencia M. R. P. Artiaga, dirigió al Cabildo.

Construíase por entonces, la torre de Briones, bajo la dirección del maestro de obras don Martín de Beratúa, natural de Pradejón de Rioja, y a éste acudió el Cabildo calceatense. Venido a Santo Domingo el señor Beratúa, después de un minucioso examen de las grietas abiertas por efecto, sin duda, del peso de la torre en los muros catedralicios, dictaminó la necesidad del rápido desmonte de ésta y como él no podía, de momento, dedicarse a esta tarea, dispuso se llenaran de paja los alrededores, con el fin de evitar que las piedras al caer abriesen concavidades en el suelo; que se retirasen las que fueran cayendo para evitar su deterioro al choque de las siguientes y poder así aprovechar todo el material posible, y que, por último, se procurase adquirir los materiales precisos para la obra de reconstrucción. Este dictamen fué sometido a consulta de los arquitectos señores Velasco y Truño (o Ituño) y de un religioso carmelita (cuyo nombre no consta), notabilísimo maestro de obras, y aceptado conjuntamente por todos ellos, Cabildo y Ayuntamiento, de común acuerdo, activan los preparativos de las obras.

Terminada la torre de Briones, don Martín de Beratúa trae consigo a su hermano, muy diestro en cantería; al maestro Arve, gran asentador; al maestro Andrés, y algunos peones de toda su confianza. Dedícanse al desmonte de la torre, operación llevada a feliz término sin tener que lamentar ningún incidente desagradable, y a continuación realizan las construcciones y reparaciones que se estimaron precisas en la fachada de la iglesia, capilla de los condes de Villamenazar, paredes del antiguo pretil y nave de la capilla del Santo. Como dato curioso, precede hacer constar que la madera necesaria para estas obras fué facilitada por el jefe de Montes de Valgañón de manera gratuita, pero con la condición de que «por cada árbol cortado se pusiesen tres plantones». Fué aceptado por el Ayuntamiento y Cabildo, y en agradecimiento, hicieron voto de visitar anualmente el tercer día de Pascua de Pentecostés a Nuestra Señora de las tres Fuentes y regalarla un cuartal de cera en velas.

Pontificaba entonces la diócesis de Calahorra y la Calzada el Iltmo. señor don Andrés de Porras y Temes (1753-1764), canónigo lectoral que había sido de esta iglesia, quien, queriendo dar una muestra más de su ardiente celo y fervoroso entusiasmo por la gloria del Santo, decidió construir de su peculio particular una nueva y elegante torre encargando los planos al citado don Martín de Beratúa, quien presentó un proyecto de torre según el cual había de ser «la más alta y elegante de todas las construídas en España». El señor obispo aceptó el plano y le sometió a varios arquitectos y maestros de obras (entre ellos al señor Truño o Ituño) quienes, o sorprendidos por lo grandioso del proyecto, o tal vez envidiosos —debilidades de la miseria humana— de la gloria que para el autor habría de resultar, lo desaprobaron, fundándose principalmente en el excesivo peso de los doce capiteles que coronaban la obra». El señor Beratúa hubo de idear otro nuevo que mereció la aprobación de todos.

Puestos a elegir lugar adecuado para el emplazamiento de la torre, se convino en que los muros de la iglesia no ofrecían la adecuada solidez, no juzgándose tampoco viable su adosamiento a los muros catedralicios por los peligrosos desniveles que en las construcciones existentes podrían ocasionar las excavaciones para profundizar los cimientos, y entre los lugares próximos solamente se estimó adecuado el que hoy ocupa. Alzábanse en él la Casa Municipal y una casa-almacén de botillería de doña Vicenta Urizarna, edificios ambos que compró el Cabildo, el primero en 9.000 reales al Ayuntamiento, y en muy buenas condiciones el segundo por tener éste un censo a favor de la catedral. Se inicia la obra en 23 de mayo de 1762 y al abrir los cimientos afloran a la superficie grandes corrientes de agua; y consta, a este respecto, un dato que ha suscitado escépticas sonrisas de algún técnico moderno: para contener o encauzar las aguas subterráneas, bien como argamasa, previa la pulverización conveniente, bien como relleno, o quizá como medio de trabazón de los materiales (no se conocía el moderno cemento armado), se utilizan los cuernos recogidos en todo el distrito, y, resultando éstos insuficientes, se contratan los de las carnicerías de Bilbao, cuyo transporte, en grandes carretadas, ocupa por largo espacio de tiempo las actividades del ordinario don Manuel Quintanilla y un hermano de éste. Así se aportan y preparan los materiales precisos: arena y cal de Ezcaray, piedra de las canteras de Villalobar y de Baños de Rioja.

Afianzados los cimientos, comienza propiamente la obra y cuando ésta llegaba a la cornisa sobre la que se alza el campanario, ocurre el incidente más lamentable que podía suponerse: el señor obispo, Mecenas de la obra, se siente gravemente enfermo en Bilbao, en donde se encontraba de visita pastoral. El Cabildo dispone públicas rogativas para implorar del Señor la salud de tan querido y bienhechor prelado, y destacan a Bilbao una Comisión que lleva consigo una capucha del Santo y la hoz milagrosa; pero cuando la Comisión llega a Bilbao, el obispo había muerto; era el 16 de julio de 1764. Sus restos descansan, bajo losa de mármol negro, al pie de las gradas del presbiterio, en el centro de la capilla mayor de la catedral.

La muerte del prelado rescinde los compromisos de las obras, y éstas quedan paralizadas durante bastante tiempo (seguramente diez años) hasta que realizadas las oportunas diligencias sobre los espolios de aquél en las que interviene el M. I. señor Mortala, canónigo dignidad de Calahorra y arcediano de Berbeisego, y conseguido, al fin, el feliz acuerdo, se contrata de nuevo con el señor Beratúa, quien se compromete a terminar las 28 varas y un pie que faltaban en 69.000 reales, siendo de cuenta y cargo del expresado maestro las 4.270 varas cuadradas de piedra necesarias trayéndolas de Baños de Rioja, así como también el coste de veletas, maderas y sogas que se precisen, en sustitución de lo cual se rebajan 10.000 reales de la cantidad consignada en escritura otorgada ante el escribano don Manuel Antonio de Pisón, en esta ciudad, a 7 de noviembre de 1774, para terminarse la sobras a últimos de septiembre de 1775. Estas, sin embargo, terminan al año siguiente y, previo examen de los arquitectos y maestros de obras fray José de San Juan de la Cruz, religioso carmelita, el señor Ituño y el muy competente canónigo señor Bustamante, son aceptadas por el Cabildo en unión del señor Mortala, pagándose lo convenido al maestro don Martín de Beratúa con cumplidos elogios de su destreza y generosidad.

* * *

Así se levantó esta torre barroca, elegante, airosa y atrevida, en la que, si bien pone su sello la arquitectura decadente del siglo XVIII, resaltan, como notas destacadas, la proporción, unidad y armonía dentro de sus variados estilos arquitectónicos. A ocho metros de distancia de la catedral, con una base cuadrada de nueve de lado, se eleva a la altura de 69 metros, resultando la más alta de la Rioja. Consta de zócalo, tres cuerpos y coronamiento, todo de aparejo de sillería, hasta rematar en artística cruz de hierro, que, a guisa de veleta, presenta en su centro un gallo movible heraldo perenne de la veracidad de aquel portentoso milagro con que Santo Domingo justificó la inocencia del peregrino ajusticiado, y que la ferviente piedad y acendrada fe de nuestros mayores hicieron figurar heráldicamente al lado de la hoz prodigiosa en los cuarteles del escudo de esta ciudad, nacida al amparo y cobijo de la ardiente caridad y trabajo inmarcesible de aquel gran Santo español del medievo.

RUFINO BOMBIN NUÑEZ
(Secretario del excelentísimo Ayuntamiento)

AROMAS DE RIOJA

Santo Domingo de la Calzada

En los antiguos breviarios de la Catedral de Calahorra, anteriores a la reforma obrada a raíz del Concilio de Trento, se hallan las lecciones siguientes en el oficio de Santo Domingo, el Abraham de la Rioja:

I) Como la esclarecida fama de los milagros de Santo Domingo traiga a su sepulcro a muchísimos fieles de todas las partes del mundo, es muy justo que no se pierda el recuerdo de las cosas pasadas, y que se consignen por escrito las que ahora se vayan realizando para que haya memoria perpetua de ellas.

II) Mas, para que nadie se confunda con la identidad de los nombres, lo que sucede con harta frecuencia, y porque no haya error, se advierte que hablamos de un domingo que hace ilustre, por su nacimiento, al lugar de Viloria.

III) Porque la fama celebra que dos domingos florecieron casi al mismo tiempo y en las mismas regiones, pero el que Viloria mereció contar como hijo, ahora le tiene como fundador y Patrono la villa que de él toma el nombre y se llama de Santo Domingo de la Calzada. Aquí su santo cuerpo se hace glorioso por sus muchos milagros.

IV) Este, pues, siendo ya de edad adulta, dedicado con sumo empeño a las cosas de Dios, siguiendo el consejo del Santo Evangelio, inspirado del Espíritu Divino, dejó todas las comodidades del siglo y resolvió dedicar su vida a las obras de religión.

V) Determinó ante todo apartarse del trato con hombres para no estorbar su vida interior con palabras indiscretas o con menos edificantes acciones.

VI) Y así, buscando continuamente las delicias de la vida contemplativa y huyendo los entretenimientos de la vida del siglo, enderezó sus pasos hacia la Abadía de Valvanera, que estaba cercana para conseguir del abad el hábito benedictino y poder gozar de la compañía de tan buenos hermanos y saciar su alma con las enseñanzas de la Divina Escritura.

El breviario más antiguo sólo tiene para este Santo, en su oficio, las lecciones y una oración; el otro, más reciente, tiene ya en el oficio, además de las lecciones, antífonas, responsorios, himnos, etc., lo que indica más perfección.

Es cosa singular que no se ponga el resto de la vida del Santo, al menos tal como entonces la conservaba la fama, ya que es notoria la antigüedad del hospital y de la iglesia fundados por él, así como la celebridad que, desde su muerte, fué adquiriendo su glorioso sepulcro. Mucho ha de lamentarse la Rioja del poco cuidado que los contemporáneos tuvieron en consignar las noticias de la vida y hechos del Santo, y no menos ha de deplorar el descuido de los siglos siguientes en no dejarnos documentos contemporáneos de los prodigios y milagros realizados junto al sepulcro del Santo ni monumentos que acrediten bastante la frecuencia innegable e importancia de las peregrinaciones que hasta el Santo venían.

FERNANDO BUJANDA

VARICES
ALMORRANAS
ULCERAS VARICOSAS
Tratamiento sin operación
Dr. J. OCHOTECO. Tel. 10.705
MIRACRUZ 7, DE 3 A 5 (C. S. 4655)
SAN SEBASTIAN

La polilla realiza su destrucción preferentemente en el lugar del tejido donde existen manchas casi invisibles para usted.

Higienice sus prendas de invierno, antes de guardarlas, por conducto de TINTE MASIP.

Caja General de Ahorros y Monte de Piedad de Zaragoza

Institución Benéfico-Social Fundada en 1876

AHORRO
PRESTAMOS - DEPOSITOS

Utilice para el ahorro de los niños los artísticos e instructivos

SELLOS DE AHORRO INFANTIL

OFICINAS CENTRALES: SAN JORGE, 8. — ZARAGOZA

Sucursal en Logroño: Muro de la Mata, 1

OFICINAS EN LA PROVINCIA DE LOGROÑO:
Arnedo — Calahorra — Haro — Nájera — Santo Domingo de la Calzada — Aldeanueva de Ebro — Alcanadre — Alfaro — Autol — Badarán — Casalarreina — Castañares de Rioja — Cenicero — Cervera del Río Alhama — Ezcaray — Fuenmayor — Grañón — Igea — Leiva de Río Tirón — Ortigosa de Cameros — Pradejón — Quel — Villar de Torre.

EN LA LUCHA CONTRA EL ESCARABAJO DE LA PATATA, PUEDE UTILIZARSE CON VENTAJA CUALQUIERA DE NUESTROS DOS PRODUCTOS EXCELENTES: ARSENIATO DE PLOMO O ARSENIATO DE CAL

Y mis amigos vinieron a comprobarlo...

«... y dudando de mis informaciones, desearon convencerse por sí mismos. Quisieron ver los resultados. Tuve que mostrarles la calidad de patata que había conseguido, tan limpia y lozana, sin ninguna picadura. Solamente seguí las instrucciones recibidas de cómo realizar su empleo, esto es todo. Los ARSENIATOS FIGUEROA actúan de forma perfectamente eficaz cuando se utiliza en los períodos necesarios y se cuida el campo para tenerlo bien dispuesto para su cultivo.»

Actúan de forma fulminante contra el escarabajo y por esta razón los centenares de cosecheros de patatas que en España los utilizan, nos comunican que nada es más fácil que dejar a los demás que comprueben los resultados.

Por ello ha sido siempre un artículo empleado desde hace ya tantos años y que siempre ha obtenido inmejorables resultados definitivos.

El paquete de 1 kg. es práctico

ARSENIATOS
FIGUEROA
"EL DESTRUCTOR MAS ACTIVO DEL ESCARABAJO DE LA PATATA"

Depositarios generales para Navarra y la Rioja:
Sres. de Miguel Hermanos, Calvo Sotelo, 9.-Logroño

"¡Dejar el campo libre y marcharme!

(Viene de primera página)

Movimiento Nacional, a través de los Sindicatos, encauza y estimula.

Sólo nos encontramos al principio del camino, y como toda obra humana ha de tener imperfecciones; pero lo que nadie puede discutir, porque a la vista está, es el ideal que persigue la organización sindical de nuestro Estado, la pureza de intención que preside sus actuaciones y la meta fundamentalmente social y cristiana a qu ese encaminan su voluntad y sus propósitos».

(Una gran ovación estalló al terminar de hablar S. E.).

El Caudillo recorrió todos los pabellones del recinto ferial y sus dependencias. En el patio central había un monumento de cuatro metros de altura que le fué ofrecido al Caudillo.

LA COMIDA

Después de la visita fué obsequiado con un almuerzo en el mismo recinto de la Feria, al que concurrieron su esposa e hija, altas personalidades del Gobierno y las primeras autoridades de nuestra provincia.

LAS INSTALACIONES DE LA FERIA

La Feria ocupa un área de 24.000 metros cuadrados y han acudido 1.500 expositores. Figuran las representaciones de las siguientes naciones: Argentina, Bélgica, Chile, Dinamarca, Estados Unidos, Holanda, Inglaterra, Suecia, Suiza e Italia. Algunas de estas naciones ocupan dos pabellones. Destacan por su importancia las aportaciones de la industria del mueble, automóvil, aviación, artesanía y los pabellones sindicales. Todos estos pabellones han sido recorridos por S. E., y los expositores le han dado toda clase de detalles sobre los objetos expuestos.

S. E. CONVERSA CON UNA ANCIANA

VALENCIA, 10.— Al salir de la Feria Muestrario S. E. el Jefe del Estado, recibió el cariñoso testimonio de la multitud que le esperaba y que a duras penas pudo ser contenida por el servicio de vigilancia. Una anciana de aspecto modesto trató de llegar hasta el coche que ocupaba el Caudillo, conteniéndola uno de los agentes de la escolta Franco ordenó entonces detener su coche y envió al general jefe de su Casa Militar a buscar a la referida anciana, que se aproximó al vehículo, departiendo emocionada con Su Excelencia durante unos minutos. El público que presenció este bello rasgo multiplicó sus aplausos y vítores al salvador de España.

LA MEDALLA DE ORO DE VALENCIA Y EL TITULO DE ALCALDE HONORARIO

VALENCIA, 0.—Esta noche, en el salón de sesiones del Ayuntamiento, ha sido impueta al Caudillo la Medalla de Oro de la Ciudad y se le hizo entrega de un pergamino nombrándole alcalde honorario perpetuo e hijo predilecto de los 264 pueblos que componen la provincia. El pergamino, representando a cada uno de los 264 pueblos de la provincia, va encerrado en una magnífica obra de la artesanía valenciana. La peana consiste en un cajón en el que va encerrado el pergamino, y sobre ella se levanta un miquelete de unos 40 centímetros de altura, y en su interior tiene la imagen de la Virgen de los Desamparados, Patrona de Valencia, y de San Vicente Ferrer y San Vicente Mártir, Patronos del antiguo reino y ciudad de Valencia, y unas espuelas de oro, reproducción exacta de las que usó el rey don Jaime el Conquistador y adaptadas a la medida del Caudillo

LLEGADA DE SU EXCELENCIA AL AYUNTAMIENTO

A las 9'50, un rumor de la multitud que está estacionada frente al Ayuntamiento anuncia la presencia del Caudillo, y los gritos de ¡Franco!, ¡Franco!, ¡Franco! se suceden sin cesar. El coche que conduce al Generalísimo llega hasta la puerta del Ayuntamiento, donde es recibido por el alcalde, conde de Trenor, y por el gobernador civil, señor Laporta Girón. En medio de frenéticas ovaciones, Franco sube las escaleras del Ayuntamiento, guardadas por la Guardia Municipal de gran gala, y penetra en el salón de sesiones, donde esperan los 264 alcaldes de la provincia. El Caudillo iba acompañado de su esposa e hija y de los ministros de Marina y de Industria y Comercio, así como de las personas de su séquito

En el salón de sesiones ocupó la presidencia junto a las autoridades locales. A la entrada del Caudillo se interpretó el Himno Nacional, y los 264 alcaldes, como un solo hombre, se pusieron en pie y dieron los gritos de ¡Franco! ¡Franco!, ¡Franco!

LECTURA DE ACTAS

Primeramente, el secretario del Ayuntamiento de Valencia, Sr. Larrea, lee los acuerdos nombrando al Caudillo alcalde honorario de Valencia, y el de la concesión de la primera Medalla de Oro de la Ciudad

HABLA EL ALCALDE DE VALENCIA

A continuación, el alcalde de Valencia pronuncia unas palabras. Dice que estos acuerdos son una leve compensación de la labor y sacrificio realizados por Franco, y expresa su satisfacción por ser él quien le imponga la Medalla. Los aplausos y vítores al Caudillo se repiten sin cesar y se prolongan mientras se le impone la condecoración.

PALABRAS DEL PROCURADOR REPRESENTANTE DE LOS MUNICIPIOS

Seguidamente, el procurador en Cortes por los municipios de la provincia, Sr. Linares, pronuncia un magnífico discurso, interrumpido frecuentemente por las aclamaciones al Caudillo. Dice que, recogiendo la voluntad de los alcaldes de la provincia, aprovecha la visita del Jefe del Estado para reconocerle como hijo adoptivo predilecto y alcalde honorario perpetuo de todos y cada uno de los pueblos de la provincia. Pide al Caudillo que se lleve la creencia del sentimiento de lealtad de todos los valencianos y que si, de dentro o fuera se amenazara la independencia de la Patria, se levantarían todos como un solo hombre a las órdenes de Franco.

DISCURSO DEL CAUDILLO

Por último se levanta el Generalísimo y pronuncia su emocionante discurso, que publicamos en otro lugar, interrumpido frecuentemente por las ovaciones y vítores de todos los presentes.

El Caudillo dirigió sus palabras visiblemente emocionado por las muestras de cariño de los valencianos, que le tributaron ovaciones impresionantes.

LA CENA

Después, acompañado de su esposa e hija y séquito, pasó al salón de fiestas, donde fué obsequiado con una cena. La mesa ostentaba en el centro un gran tapiz de flores con nardos silvestres y presidió un retrato en flor del Caudillo.

Terminada la cena asistió el Caudillo a la quema de una colección de fuegos artificiales, recibiendo, una vez más, la fervorosa efusión del pueblo valenciano.

El ministro de Justicia clausura la Asamblea de Tribunales Tutelares de Menores

Toman posesión el director general de Archivos y Bibliotecas, señor Bordanou, y el gobernador de Barcelona, señor Baeza

MADRID, 10.— El ministro de Justicia, don Raimundo Fernández Cuesta, ha clausurado hoy la Asamblea General de los Tribunales Tutelares de Menores.

El señor Hinojosa hizo el resumen de los trabajos llevados a cabo durante estos días por los representantes de los Tribunales Tutelares de Menores de España, y cerró el acto el señor Fernández Cuesta con unas elocuentes palabras.

POSESION DEL SEÑOR BORDANOU

MADRID, 10.— En el Ministerio de Educación Nacional se ha celebrado esta mañana, con asistencia del Sr. Ibáñez Martín, del subsecretario y directores generales y gran número de personalidades, la toma de posesión del cargo de director de Bibliotecas y Archivos por don Miguel Bordanou.

El ministro de Educación Nacional le dió posesión y pronunció unas palabras, a las que contestó el Sr. Bordanou.

POSESION DEL SEÑOR BAEZA

BARCELONA, 10.— En el salón de Carlos III del Gobierno Civil, ha tomado posesión el nuevo gobernador don Eduardo Baeza Alegría. Se encontraban en dicho lugar las autoridades locales, así como representaciones de entidades económicas y culturales y nutridas representaciones de Zaragoza que han venido acompañando al señor Baeza.

El señor Parera, presidente de esta Audiencia y gobernador accidental, dió la bienvenida al doctor Baeza, contestándole el nuevo gobernador con un elocuente discurso, al final del cual dió los gritos de ¡Viva Franco! ¡Arriba España!, coronados por una gran ovación, repitiéndose los vítores al Caudillo y a España.

A las seis de la tarde ha tomado posesión de la Jefatura Provincial del Movimiento el nuevo gobernador civil y jefe provincial, don Eduardo Baeza Alegría.

APERTURA DE PLIEGOS PARA EL DOCUMENTO NACIONAL DE IDENTIDAD

MADRID, 10.— En la Dirección General de Seguridad, y ante la Mesa presidida por el director general, don Francisco Rodríguez Martínez, se ha procedido esta mañana a la apertura de los pliegos y condiciones para la confección del documento nacional de identidad creado por orden del Ministerio de la Gobernación y que sustituirá a la antigua cédula a los efectos legales. Se presentaron ocho pliegos que fueron abiertos ante los representantes de las casas que han hecho las respectivas ofertas.

ENTREGA DE DIPLOMAS

MADRID, 10—Esta mañana, en el Sindicato Nacional de la Vid se ha calebrado el acto de clausura y reparto de diplomas a los alumnos que han asistido al curso de microbiología enológica organizado por el citado Sindicato, y que se ha desarrollado en los laboratorios de la Escuela Especial de Ingenieros Agrónomos de la Moncloa. Presidió el delegado nacional de Sindicatos, acompañado del secretario nacional de Sindicatos, del director de la Escuela de Ingenieros Agrónomos, de otras jerarquías, profesores e ingenieros agrónomos Se pronunciaron discursos en los que se puso de relieve la importancia cultural que tienen estos cursos de capacitación científico-técnica.

CLAUSURA DEL CONGRESO DE ODONTOLOGIA

BARCELONA, 10.—Hoy ha terminado sus tareas el V Congreso Nacional de Odontología. Se presentaron importantes comunicaciones, y a las cinco de la tarde se verificó la clausura. El acto tuvo efecto en el aula magna de la Universidad bajo la presidencia del jefe provincial de Sanidad, doctor Bardají, que representaba al gobernador civil y director general de Sanidad, así como también representaciones de las autoridades y entidades científicas. Primeramente habló el doctor Serraller, que hizo un resumen de la labor desarrollada por el Congreso A continuación hizo uso de la palabra el doctor Bardají que glosó las conclusiones aprobadas por el Congreso, que se propone elevar al ministro de la Gobernación. Al final declaró clausurado el V Congreso de Odontología. Entre las conclusiones adoptadas figura la inquebrantable adhesión al Jefe del Estado, Generalísimo Franco, salvador de España en los momentos más críticos porque ha pasado el mundo, durante los cuales ha mantenido el país en confortadora paz y progreso espiritual y material creciente

CONCURSOS DE RIOJA INDUSTRIAL

REVISTA ILUSTRADA Y DE INFORMACION

PORTADAS

A tres tintas planas tamaño 50 x 35 cms. con o sin el título RIOJA INDUSTRIAL.

FOTOGRAFIAS

Tamaño 18 x 24.

Vistas de paisajes de la provincia.

Escenas y tipos de la Rioja.

Fotografías antiguas en libertad de tamaño.

CUENTOS Y DIBUJOS INFANTILES

Los cuentos vendrán escritos a máquina por una sola cara, en cuartilla e ilustrados con uno o varios dibujos, pudiendo ser éstos de autor distinto al de la letra.

DIBUJOS

De libre elección asunto y procedimiento, a una tinta.

Fecha de admisión hasta el 30 de mayo.

Toros en Valencia

VALENCIA, 10.—En honor de S. E. el Jefe del Estado se ha celebrado una corrida de toros extraordinaria. Al entrar en la plaza el Caudillo con su esposa y su hija, son recibidos con una indescriptible ovación, mientras la música entona el Himno Nacional. Asisten también los ministros de Industria y Comercio, Marina y Obras Públicas, y el embajador de la Argentina doctor Radío.

Se lidian toros de Atanasio Fernández.

El Choni estuvo valiente en su primer enemigo y cumplió en el otro.

Parrita se limitó a salir del paso en su primero, y estuvo superior en el quinto de la tarde, al que cortó las orejas.

Luis Mata tuvo una actuación apoteósica, triunfando rotundamente en sus dos toros, concediéndosele en ambos las dos orejas entre ovaciones delirantes y vueltas al ruedo.

Al terminar la corrida, el Caudillo fué despedido con las mismas muestras de desbordante entusiasmo que a su llegada.

Los toros pesaron en canal 248, 261 235, 282, 246 y 300 kilos, respectivamente.

Desmintiendo bulos

MADRID, 10.— Hemos recibido la siguiente nota de la Dirección General de Seguridad:

«Ante los bulos y falsedades de radios extranjeras sobre incidentes y continuación de conflictos laborales en Bilbao y algunas zonas de Guipúzcoa, así como en otras poblaciones de España, esta Dirección General de Seguridad hace público que, tanto en Bilbao como en Guipúzcoa los obreros que faltaron al trabajo se han reintegrado totalmente a sus tareas, sin que se haya producido el más mínimo incidente, y que en toda la nación se trabaja con absoluta normalidad.»

ESPECTACULOS

TEATRO

ANTONITA COLOME Y SU COMPAÑIA DE ARTE ESPAÑOL

Teatro Bretón

Destaca de este conjunto presentado ayer en el Teatro Bretón de los Herreros, el arte personalísimo y la gran simpatía de Antoñita Colomé, que, como siempre, hizo gala de su gran temperamento y supo ganarse los mayores y más encendidos aplausos del público.

Ofrece además el espectáculo, a lo largo de una sucesión de cuadros montados como es uso en esta modalidad folklórica ahora tan cultivada, la actuación de artistas como la bailarina Elvira Lucena; los folkloristas hispanoamericanos Antonia Calderón-José Jorda; los «bailaores» Regla Ortega y Pepe Heredia y el «cantaor» Manolo Maera; y otros varios bailarines, bailarinas y guitarristas que completan la formación artística.

CINE

EL DOCTOR SE CASA

Cine Rialto

Se trata de la consabida comedia americana —esta vez con un arranque bastante original— que busca sus resortes efectistas en la doblez de las situaciones o en el equívoco audaz.

La gracia no falta nunca, brota fluída —una vez sentados los absurdos cimientos del film— y se sostiene continuada, sin vacilaciones, en la línea tomada desde su iniciación.

Sobre otras producciones de este tipo, tiene «El doctor se casa» el raro mérito de hacernos ver en unas escenas bien conseguidas —como toda la dirección, a cargo de Alexander Hall— el fondo humano de los protagonistas, seres aparentemente de una superficialidad desmoralizadora.

Si a esto añadimos unos elementos técnicos muy estimables y una interpretación insuperable, en la que destacan Loretta Young, Ray Milland y Gall Patrick, obtendremos una película amable, graciosa y distraída que nos aleja —mientras dura la proyección— de otras mayores preocupaciones.

Churchill, condecorado por Ramadier

"La situación es espantosa", declara el ministro inglés responsable de las zonas de Alemania y Austria

El jefe de los guerrilleros griegos expone sus condiciones para la pacificación

PARIS, 10.—Winston Churchill ha sido condecorado hoy con la más alta distinción francesa, la medalla de honor del Mérito Militar, que le ha sido impuesta por el primer ministro, Paul Ramadier, en el Palacio de los Inválidos, ante una concurrencia de 2.000 personas, entre las que figuraban distinguidas personalidades militares, civiles y diplomáticas.

Después de la imposición de la medalla, Ramadier, siguiendo la costumbre francesa, besó a Churchill en las dos mejillas, mientras la multitud vitoreaba con entusiasmo y hacía con los dedos el clásico signo de la victoria que Churchill creó en los momentos históricos de la guerra.

Como poseedor de la más alta condecoración militar de Francia, Churchill tiene derecho a una pensión de doscientos francos al año, renta que le permitirá adquirir un cigarro puro cada seis meses.—(Efe.)

BERLIN, 10.— El ministro inglés responsable de la administración de las zonas de ocupación en Alemania y Austria, lord Pakenham, que ha realizado un viaje de tres días por la zona inglesa de Alemania, declaró a los periodistas: «La situación es espantosa». El ministro, que tiene siete hijos, relató sus experiencias de una visita a una familia de Dusseldorf con el mismo número de hijos. «Trabajaré apasionadamente —agregó— para ver si la situación puede mejorarse».—(Efe.)

OTRA HUELGA POR ESCASEZ DE VIVERES

HERFORD (Alemania), 10. — Los obreros alemanes de Solingen y de Hamm se han declarado en huelga para protestar contra la escasez de víveres que existe en toda la región industrial alemana del Rühr, según anuncia la Agencia United Press.

Los funcionarios británicos se muestran inseguros por los acontecimientos que puedan producirse en un porvenir próximo.—(Efe.)

DETIENEN EL TREN Y LIBERAN A LOS DETENIDOS

ATENAS, 10.—Una banda compuesta por 150 individuos ha detenido el tren de Trípoli a Kalamata en la estación de Issar y ha libertado a veintiocho detenidos izquierdistas que iban en el convoy, después de sostener un combate con las fuerzas regulares que los custodiaban. Tres soldados y siete paisanos, entre ellos dos mujeres, han resultado muertos. —(Efe.)

CONDICIONES DE PACIFICACION

GINEBRA, 10.—El llamado Cuartel General democrático griego ha expuesto las condiciones por las que los guerrilleros contribuirían a la pacificación del país en un libro de 430 páginas que, bajo la firma de «Marko», ha dado a conocer la Comisión investigadora de los Balcanes. Entre estas condiciones figuran las siguientes: Retirada total de las tropas británicas; que el E. A. M. participe en las labores del Gobierno; amnistía general; eliminiación de los colaboracionistas de todos los centros del Estado; restauración de la libertad democrática en el Ejército y en la Policía, y elecciones libres. En el documento se dan amplios detalles sobre atrocidades que se imputan a las fuerzas gubernamentales griegas, y ha sido entregado a las delegaciones de la Unión Soviética y de Polonia. La Comisión investigadora ha rechazado el estudiar oficialmente dicho informe.—(Efe.)

MOLOTOV ACEPTA CONVERSAR SOBRE COREA

LONDRES, 10 — El ministro de Asuntos Exteriores soviético, Molotov, ha dirigido una carta al secretario de Estado norteamericano, general Marshall, en la que acepta la propuesta de éste de reanudar las conversaciones con el fin de llegar a un acuerdo sobre el establecimiento de un Gobierno provisional en Corea, anuncia la radio de Moscú.—(Efe.)

MINISTRO SOVIETICO DESTITUIDO

LONDRES, 10.— Según comunican de Moscú, el ministro soviético adjunto de Sanidad, Kuznetsov, ha sido separado de su cargo por incompetencia.—(Efe.)

Normas para la recogida de legumbres secas de consumo humano para la campaña 1947-48

MADRID, 10.—El «Boletín Oficial del Estado» publica, entre otras, las siguientes disposiciones:

Educación Nacional.—Orden por la que se derogan los artículos quinto y sexto de la orden de 12 de marzo de 1945, quedando subsistentes todos los demás y las disposiciones complementarias de aquellas que no se opongan a lo que por la presente se dispone. A partir de esta fecha, las dispensas de escolaridad para estudios de cualquier Facultad habrán de solicitarse del Rectorado de que se dependa por conducto de la Facultad a que pertenezca el alumno solicitante La solicitud podrá tramitarse en cualquier época del año.

Administración Central.— Industria y Comercio.—Comisaría General de Abastecimientos y Transportes. Circular número 624 por la que se dictan normas para la recogida de legumbres secas de consumo humano, campaña 1947-48. Se declara intervenida y a disposición de esta Comisaría General la totalidad de la producción de alubias, garbanzos, lentejas, algarrobas, almortas, guisantes, habas y veza que se obtenga en la campaña 1947-48.

La recogida de las legumbres queda encomendada a los organismos siguientes: Comisaría de Recursos de la Zona Norte, en las provincias de Alava, Burgos, La Coruña Guipúzcoa, León, LOGROÑO, Lugo, Navarra, Orense, Oviedo, Palencia, Pontevedra, Salamanca, Santander, Vizcaya y Zamora; Comisaría de Recursos de la Zona Sur, en los Municipios de las provincias de Almería, Badajoz, Cádiz, Ciudad Real, Córdoba, Granada, Jaén, Málaga, Sevilla y Toledo, y las Delegaciones Provinciales de Abastecimientos en los respectivos Municipios de las restantes provincias Los organismos expresados anteriormente realizarán la recogida de legumbres a través de las personas naturales o jurídicas que tengan reconocida legalmente la condición de almacenistas de legumbres de origen, y actuarán con la limitación territorial que determinen los organismos competentes Excepcionalmente, podrá aceptarse la colaboración de almacenistas de destino domiciliados en provincias deficitarias que hayan de abastecerse de otra exportadora, siempre y cuando en ella no existan almacenistas receptores, o los que se carezcan de capacidad comercial para hacerse cargo de toda la cosecha. Esta colaboración se aceptará cuando la estimen necesaria los organismos encargados de intervenir y recoger la cosecha de legumbres, quedando en este caso supeditado el carácter de almacenistas distribuidores al de recolectores. Los precios de venta por el productor serán los que se señalen en su día por la Dirección General de Agricultura, de acuerdo con lo que determina el artículo tercero del decreto de 10 de octubre de 1946. Los precios de venta por el almacenista de origen, así como los de consumo, se determinarán oportunamente.

El pintor Marced Furió en la "Sala Rivas"

Como auguramos el día de su inauguración, la exposición que el destacado pintor valenciano J. Marced Furió viene celebrando en la «Sala Rivas» ha constituído para el artista un éxito rotundo, mereciendo la totalidad de sus obras los más cálidos elogios de los entendidos y del público en general, que en gran número acude a diario a la moderna sala de exposiciones.

No es preciso insistir—puesto que en ello están todos de acuerdo—en las exquisitas calidades que el artista logra en sus floreros y bodegones, modalidades en las que se muestra como un consumado maestro. Pero Marced Furió sorprende igualmente en los temas de figura, algunos de los cuales son muestra elocuente no sólo de su gran perfección técnica, sino del exquisito gusto pictórico y del gran sentido de lo decorativo que el artista posee.

Esta notable exposición permanecerá aún abierta al público hasta el próximo día 15, y recomendamos a quienes aún no la hayan visitado no dejen de hacerlo en estos días en la seguridad de que todos se han de sumar a las felicitaciones que el pintor está recibiendo y al que—así como a la «Sala Rivas»—queremos expresar también la nuestra muy sincera.

Información Regional

CERVERA DEL RIO ALHAMA, 6.

SANTO CRISTO DEL PERDON. —Después del solemnísimo novenario, se celebró con más esplendor que otros años la fiesta de lSantísimo Cristo del Perdón.

Desde las primeras horas de la mañana los sacerdotes encargados no cesaron de dar la sagrada comunión a los innumerables fieles, sobre todo hombres, que se acercaron a recibir a Jesús Sacramentado.

A misa mayor asistió en Corporación el Excmo Ayuntamiento. El sermón, a cargo del señor magistral de Zaragoza don José Juliá Sanfeliú, disertando sobre el comunismo ateo y la Iglesia católica, fué una maravilla de pieza oratoria. Por la tarde cerró con broche de oro el novenario con un sermón de circunstancias nuestro querido párroco don Gregorio F Latasa.

Después de misa hubo concierto musical por la banda la «Filarmónica» en la Plaza Nueva Por la noche, en la misma plaza, baile-verbena

FUTBOL.— En el partido de campeonato jugado el domingo en nuestro campo triunfó Cervera contra Castejón por 5-0 (3 Castillo y 2 Jaime), colocándose así a la cabeza de la clasificación.

Desaparecido el incidente surgido con algunos jugadores, parece que el equipo se ha rehabilitado y hace concebir fundadas esperanzas. Dígalo si no la línea delantera que ha actuado en los dos últimos partidos.

Y ya respecto a Corella, vaya el nuestro en justa correspondencia al aplauso que en sus carteles dedicaban a los forasteros Esa conducta caballerosa y altamente deportiva nos obliga a reconocerlo así públicamente. Ese, ese es el camino para fomentar el fútbol.

El árbitro, señor Castillejos, acertadísimo e imparcial Todo un árbitro.

ESPECTACUULOS.— En el Capitol se ha proyectado la película «Recuerda», que gustó muchísimo Para el martes, miércoles y jueves, la compañía de comedias Rosario García Ortega y Carlos Díaz de Mendoza, actuará en el Teatro Capitol, representando «Los frescos» de don Pedro Muñoz Seca; «El alma de la casa», de Gregorio Martínez Sierra, y «Mujer», del mismo autor.

MUEBLES "EL BARATO"

ALMACENES Y VENTA

Once de Junio, 5. — Teléf. 2181.

AGRICULTOR!

El escarabajo de la patata y las plagas de los frutales y viñedos sólo se combaten eficazmente con productos de absoluta garantía

ARSENIATO DE PLOMO "LLOFAR" AL 30 %

ARSENIATO DE CAL "LLOFAR" AL 30 % Y 40 %

EL ARSENIATO NO ESTERILIZA NI MINERALIZA LA TIERRA NO LA HACE INUTIL

LLOFAR

EXCLUSIVISTA PARA LA REGION

Vitícola Agro-Industrial, S. A.

AVDA. DE NAVARRA, 5. LOGROÑO

SOCIEDAD ESPAÑOLA DE INDUSTRIAS QUIMICAS Y FARMACEUTICAS "LLOFAR", ALCALA, 21 - MADRID

ALAS. - Alcalá, 32. - MADRID

SGCB2021

Ayer salió para Barcelona el ilustre oftalmólogo Dr. Castroviejo, acompañado de su distinguida esposa

Seguidamente visitarán Italia, Francia y Suiza, regresando a Nueva York en los primeros días de junio

Tal y como nos había ofrecido, fuimos amablemente recibidos por nuestro ilustre paisano el eminente oftalmólogo Dr. Castroviejo en un momento en que preparaba sus maletas y recibía a los amigos que acudían a despedirle. Nos dedicó un aparte, en el que fué desgranando sus impresiones de los días pasados, que—dijo—quedan grabados en mi alma en forma imposible de olvidar.

Como nos diéramos cuenta de que su sinceridad le colocaba en una situación de gran emotividad, optamos por interrumpirle y le interrogamos sobre el itinerario que pensaba seguir en este su viaje de regreso desde España a Norteamérica.

—Ahora, como sabes, hemos de ir directamente a Barcelona, donde esta misma noche daré la conferencia ilustrada con proyecciones y dedicada a los oftalmólogos catalanes. Luego iremos a Italia, donde permaneceremos hasta el 17, pues del 19 al 21 tengo que estar en París con motivo del Congreso Oftalmológico, al que he sido invitado para presentar algún trabajo y daré también alguna conferencia. Después nos trasladaremos a Suiza y, finalmente, el viaje a Nueva York, que posiblemente haremos en barco, para estar en mi clínica a principios de junio.

—¿Qué quieres que digamos a los paisanos?

—En verdad que no se qué decir a estos queridos amigos, como no sea que me separo de ellos profundamente emocionado ante tantas demostraciones de cariño. Eso sí, diles que nunca acabaré de agradecerles lo feliz que me han hecho escuchando tantos elogios a la memoria de mi inolvidable padre. A todos dedico el más cordial de los saludos de despedida después de agradecer sus indudables manifestaciones de afecto, arfimándoles que queda en mí un recuerdo imborrable de estas jornadas, pocas, muy pocas, para las que yo hubiera deseado gozar entre los muy queridos paisanos.

Quiero que les digas que, en futuros viajes, que espero frecuentes, tendré mejor ocasión de convivir con ellos a mis anchas, como lo hacía en tiempos que me place mucho recordar y comentar.

Hay algo que, acogiéndome a la atenta ocasión que me brinda NUEVA RIOJA, tengo interés en que hagas público, y es mi agradecimiento más sincero para el eminente oftalmólogo Dr. Díaz Caneja, que ostenta la presidencia de la Sociedad Oftalmológica Hispanoamericana y que, para asistir al homenaje que me rendían mis paisanos, no tuvo inconveniente en abandonar sus muchísimas ocupaciones tanto como profesional como profesor. También tuve el especial placer de conversar con los colegas oftalmólogos riojanos y con algún soriano y asturiano en la proyección y charla mantenida en mi casa, que nos permitió discutir algunos problemas relacionados con nuestra especialidad, y quiero agradecer la atención de don Luis Martínez Ariznavarreta, que puso a mi entera disposición su clínica oftalmológica, pues así he podido ver a cuantos enfermos se me han presentado, y como alguno de ellos eran pudientes me han hecho entrega de cantidades que ya sabes incrementan el sobrante de la simpática suscripción que abristeis con tanto cariño para regalarme las insignias de la Cruz de Alfonso X el Sabio que, una vez más repito, estarán siempre a mi lado porque constituyen un galardón español y el símbolo del afecto de mis riojanos muy queridos.

Y uniendo la acción a la palabra, depositó en nuestras manos alguna más de las pesetas ofrecidas, lo que ha permitido ampliar las instituciones favorecidas en forma que daremos a conocer oportunamente.

Terminó diciéndonos que tiene especial interés en recalcar que lo mismo en los Estados Unidos que donde quiera que pueda encontrarse, los paisanos, todos, tienen en él un amigo entrañable a su completa disposición para cuanto puedan estimarle útil, lo mismo profesional que particularmente.

Luego quisimos hablar con su bella y distinguida esposa, doña Cynthia Barren Smith de Castroviejo, que no parece tener mucho miedo a los periodistas, pues con una simpatía extraordinaria se prestó al interrogatorio que condensamos en dos preguntas:

—¿Su impresión de España?

—Magnífica. Me voy muy satisfecha de cuanto he visto, aunque haya sido tan de pasada que no he podido sedimentar mis impresiones. Me quedan algunas muy fijas, como Granada con su arte árabe; Sevilla con su colorido inconfundible; Madrid y Barcelona, las ciudades de gran porte y cosmopolitas, etc. Me encanta la arquitectura, en la que se encuentran joyas hasta perder la cuenta, y sé que me falta por ver muchas. En arte es espléndida la pintura, la escultura y la sorprendente ebanistería. Todo haría perder la cabeza al mejor coleccionista.

—¿Y de la Rioja, de Logroño?

—Pueblo sincero, cariñoso. Me ha impresionado la cordial expresión de contento al abrazar con efusión a mi esposo y esas ruidosas manifestaciones afectivas que —no lo diga— hicieron salir mis lágrimas más de una vez. Me encontraba en Logroño ya como si nos conociéramos de toda la vida: las señoras tan atentas y los caballeros tan gentiles. Dígales que volveré encantada cuantas veces me traiga Ramón, porque quiero conocer todo y a todos. Y no se olvide de expresar mi agradecimiento a todas las personas que me enviaron bellísimas flores, especialmente al señor alcalde, que tuvo la gentileza de mandarme, en nombre de este pueblo tan acogedor y simpático, un magnífico ramo cada mañana; y al gran general y ministro, glorioso aviador, general Gallarza, con quien conversé contentísima en su atenta visita, y al Colegio de Médicos, a los compañeros de Bachillerato y a los compañeros del Colegio de los HH. Maristas y a cuantos amigos me enviaron maravillas de las más preciosas flores. A todos dígales que me siento muy honrada de ser su amiga y agradecida por sus muchos cariños.

Así se expresó esta distinguida dama, que se lleva el más grato recuerdo de los paisanos de su marido; y como nos faltaba hablar con la madre, la distinguida señora viuda de Castroviejo, también le pedimos unas palabras, y, por cierto, no pudieron ser más expresivas:

—Diga usted—nos contestó—, ampliando lo que hayan podido decirle mis hijos, que en este corazón de madre queda un trozo grande para contener toda la gratitud que merecen las atenciones recibidas y las muestras de cariño, a las que correspondo verdaderamente conmovida.

LA SALIDA DE LOS SEÑORES DE CASTROVIEJO

Pese a que era intención emprender la marcha entre diez y diez y media de la mañana, no les fué posible hacerlo hasta casi las once y media. Por el domicilio de los señores de Castroviejo desfilaron muchos amigos para despedirles, entre ellos el señor Sáenz de Tejada, gobernador civil interino, y el alcalde de la capital señor Pernas.

En el momento de la partida, el doctor Castroviejo dió un abrazo al señor Pernas, que simboliza —dijo— el que en este momento dedico a todos los paisanos con un ¡hasta pronto!

Una vez más, nos reiteró el matrimonio Castroviejo su gratitud para todos: autoridades, Prensa, condiscípulos y paisanos todos, y nosotros, con nuestro deseo de que hagan un feliz viaje, formulamos nuestros más fervientes votos porque el paisano ilustre que escaló la cumbre de la fama mundial siga cosechando triunfos para bien de la humanidad y para gloria de España y de la Rioja.

C. R. de la C.

Choque de trenes en Emperador

Han resultado trece personas muertas y por lo menos otras quince heridas graves

CIUDAD REAL, 10.—Se ha producido un accidente ferroviario en la estación de Emperador, de la línea de Madrid a Badajoz, aproximadamente a las seis y media de la mañana. El tren correo número 1.611 procedente de Badajoz, chocó contra el mensajerías número 6.644, que se encontraba parado en la referida estación. El choque fué muy violento y quedaron empotradas las dos máquinas. Las primeras noticias que se tienen en Ciudad Real son de que han resultado doce personas muertas y otras quince heridas, la mayor parte de ellas de gravedad. El gobernador civil, tan pronto conoció el accidente salió para el lugar del suceso con un tren de socorro, personal sanitario y alto personal de la RENFE.

Religiosos del Corazón de María confortaron espiritualmente a los heridos más graves. Un médico que viajaba en el tren, así como el de Malagón, prestaron los primeros auxilios a las víctimas. Se comprobó que el número de muertos era de doce, de los cuales han sido ya identificados los siguientes: Miguel López Cabrera, de dos meses de edad, hijo de Miguel López; Angela Peco Gandía, de 80 años, vecina de Puertollano; Rafael Jiménez Rubio, de 56, sacerdote organista de la catedral de Badajoz; el agente de Policía de servicio Alberto Barrado Estrades, de la Brigada Móvil de Madrid; Lucía Calvo Carrero, Jacinto Calderón Calvo y Matilde Buendía. Entre los muertos restantes sin identificar figuran cuatro niños.

Los heridos, una vez practicadas las curas de urgencia, fueron acomodados en el automotor especial que llegó a Ciudad Real a las doce y media de la mañana. Esperaban camiones y coches del Parque Móvil, fuerzas de la Cruz Roja y hospitales, que fueron los encargados del traslado de los heridos al Hospital Clínico Cruz Roja y Casa de Socorro.

Los nombres de los heridos que han llegado a Ciudad Real son: Francisca Rodríguez García, de 48 años, vecina de Huelva, grave; Antonia Gómez Muñoz, de 15 años, de Montijo (Córdoba), grave; Benito Mateo Manchón de 33 años, de Villanueva de la Serena, Badajoz, grave; Francisco Pérez Jiménez, de 46 años, de Madrid, grave; Antonio Estévez Pardo, de 61 años, de Sevilla, grave; Luis Vilar Sánchez, de 53 años, de Valencia, grave; Jacinto Calderón Rodríguez, de 35 años, revisor, pero no de servicio, grave; Dolores Rodríguez Manso, de 58 años, de Madrid, amputación del pie izquierdo, grave; Pilar Muñoz Vaquero, de 43 años, de Madrid, heridas en ambas piernas, grave; Lucía Munguirra López Cabrera, de 31 años, de Madrid, grave; Carmen Porcel Vare, de 45 años; Manuel Parejo Ezorez, agente de Policía con destino en Santander, de 36 años; Enrique Reñones Crespo de 3 años, de Villada (Valencia), leve; Leandro Madrid Pérez, de 33, de Malagón, leve; Baldomero Colmenar Camargo de Malagón, leve; Alberto García Moreno, de 29 años, pronóstico reservado; Julio López Romero, de 34 años, guardia civil con destino en Ciudad Real, leve.

LA RENFE DA CUENTA DE 13 MUERTOS

MADRID, 10.—Según una nota facilitada por el Servicio de Información y Publicaciones de la RENFE, el accidente ferroviario ocurrido en la estación de Emperador se produjo a las 6'40 de la madrugada de hoy, y el número de muertos se eleva a trece personas, cifra que parece definitiva, si bien sobre los nombres dados faltan algunas personas por identificar. La nota relata también los servicios de socorro organizados por la RENFE, que lo fueron con gran rapidez y medios facultativos y sanitarios.

ESCUELAS Y MAESTROS

DELEGACION ADMINISTRATIVA DE ENSEÑANZA PRIMARIA DE LOGROÑO

En el día de hoy se han recibido en esta Delegación los folletos del escalafón del Magisterio (maestras) cerrado en 31 de diciembre de 1945 y comprensivo de la quinta categoría (sueldo de 8.400 pesetas).

Las maestras comprendidas en dicha categoría pueden pasar a recoger el respectivo folleto, o autorizar por escrito a otra persona, dentro del plazo de 15 días, a partir de la publicación de este anuncio.

Logroño, 10 de mayo de 1947.

El Delegado

Publicada en el B. O. del Ministerio de 5 del actual, la distribución de vacantes para el actual concurso en los turnos de consortes y voluntario, las correspondientes a esta provincia son:

MAESTROS

Al turno de consortes: Agoncillo, niños 1; Aguilar del Río Alhama, niños 1; Alesanco, niños 2; Baños de Rioja, niños; Brieva de Cameros, niños; Grañón, niños; Lumbreras, niños; Calahorra, S. de Graduada; Calahorra, S. de Graduada, Haro, S. de Graduada; Mansilla, niños; Ribafrecha, niños 1; Santur de de Rioja, niños; Rincón de Soto, niños 1; Uruñuela, niños, y Pradejón, niños 1.

Al turno voluntario: Calahorra, S. de Graduada y Calahorra, S. de Graduada.

MAESTRAS

Al turno de consortes: Aldeanueva de Cameros, mixta; Alesanco, niñas 2; Alfaro, párvulos 2; Anguta, mixta; Arnedo, niñas 3; Azofra, párvulos; Cabezón de Cameros, mixta; Carbonera, mixta; Castañares de Rioja, niñas 2; Castroviejo, mixta; Cornago, párvulos; El Rio, mixta; Logroño, mixta «La Estrella»; Ollauri, párvulos; Gallinero de Rioja, mixta; Santa Eulalia Bajera, mixta; Torrecilla de Cameros, párvulos; Urdanta, mixta; Uruñuela, mixta; Valdeperillo, mixta; Villavelayo, mixta; Villanueva de Cameros, mixta, y Villoslada de Cameros, niñas.

Al turno voluntario: Ninguna.

Se advierte que las escuelas anunciadas al turno de consortes, pueden ser solicitadas por los del voluntario.

Logroño, 10 de mayo de 1947.—El delegado, **Víctor Romanos.**

Ayuntamiento de Galilea

HOMENAJE AL SEÑOR FERNANDEZ LARRAIN

Las tarjetas para la comida que, organizada por este Ayuntamiento, ha de celebrarse en Galilea el día 16 de los corrientes en honor de don Sergio Fernández Larrain, pueden recogerse, al precio de cincuenta pesetas, en la Librería Vda. de Santos Ochoa, de Logroño, y en la Secretaría de esta localidad

✝

EL SEÑOR

D. Ricardo Martínez Pérez

Falleció ayer, a los 46 años

R. I. P.

Su apenada esposa, doña Cecilia Garrido; hijos, Ignacio, Carlos y Federico-Julián; padre, don Juan Martínez; hermana, doña Aurora; hermanos políticos, Feliciano, Fructuoso y Gregoria Garrido, y Miguel Ruiz; sobrinos, primos y demás familia, agradecerán a sus amistades la asistencia a los actos que a continuación se indican.

Logroño, 11 mayo 1947.

Conducción del cadáver: Mañana, lunes, a las doce y cuarto.
Casa mortuoria: Santiago, 5.
Iglesia parroquial: Santiago.
Funeral y Misa: El martes, a las ocho y tres cuartos.

✝

EL JOVEN

Domingo Esquiú García

Falleció ayer, a los 24 años habiendo recibido los S. S.

R. I. P.

Su apenada madre, doña María García (Vda. de Rafael Esquiú); hermanos, Rafael, Carmen (ausente) y María Luisa; tía, Valentina García; primos, Pilar, Fernando, Antonio, Carmen y José María Fuertes; hermano político, José Murante; su prometida, Srta. Puri Gastón; sobrinos y demás familia, agradecerán a sus amistades la asistencia a los actos que a continuación se indican.

Logroño, 11 mayo 1947.

Conducción del cadáver: HOY, a las DOCE Y CUARTO.
Funeral y Misa: Mañana, lunes, a las nueve menos cuarto.
Iglesia parroquial: Palacio.
Casa mortuoria: Mayor, 147.

LUBRIFICANTES AMERICANOS
RUVEL
para automóviles, industria y maquinaria agrícola
Julio Ruiz de Velasco
IMPORTADOR
Avenida de José Antonio, 12.
BILBAO

COMPRAMOS CHOPO
Compramos madera de chopo en rollo sobre vagón ferrocarril o entregada Tudela.
INDUSTRIA FORESTAL NAVARRA
Camino Mosquera, 7.
TUDELA (Navarra)

DIFERENTE A TODAS MEJOR QUE NINGUNA

NO IRRITA
VISI

Peluquería de señoras
PERMANENTES Y PEINADOS
PORTALES, 82
(Frente a la Redonda)

SUMINISTROS GENERALES PARA LA INDUSTRIA S.A.
CALVO SOTELO 24 LOGROÑO — CENTRAL: G. CONCHA 12 BILBAO
Maquinaria - Herramientas - Motores - Bombas - Ventiladores - Elementos de transmisión

ANUNCIOS CLASIFICADOS

ALQUILERES

BODEGA y ALMACEN muy amplios. A. Pozueta. Muro de la Mata, 6, ent.

HABITACION para oficina en sitio céntrico, preferible entresuelo y con teléfono, se necesita. Razón, Muro del Carmen, 10, 3.º, Unión Previsora.

VERANEANTES: En Soto de Cameros se alquila casa amueblada, bien situada, todo mosaico. Informes, Trinidad, 11, 3.º izqda.

COLOCACIONES

PANTALONERAS, se necesitan. Informes, Oficina de Colocación. Referencia número 512.

ASISTENTA, se precisa. Razón, Vda. de Marín, Mayor, 35 (tienda).

TALLER reparación de automóviles, importante Empresa, precisa jefe taller, sueldo 18.000 ptas. anuales. Gratificación aparte. Amplias referencias. Blas Elejabarrieta. Magdalena, 2, 2.º, Durango (Vizcaya).

SE PRECISAN oficialas y aprendizas de sastrería. Informes, Oficina de Colocación. Referencia 515.

SIRVIENTA con informes, se necesita. Colón, 53, 2.º dcha.

OFICIALA de peluquería, se precisa. Informes, Oficina de Colocación. Referencia número 417.

ASISTENTA joven, con informes, se precisa. Av. de Navarra, 22, 1.º izq.

CHAPISTAS se precisan en los talleres de carrocerías Santiago Calvo, de Arnedo. Inútil presentarse sin buenos informes.

SE NECESITAN representantes activos bisutería, en capital y pueblos importantes. R. Peñalba. Joaquín Costa, 24. Valencia.

SIRVIENTA, se necesita. Prolongación de Colón, B. lechería.

MUJER Y ASISTENTA, se precisan en Muro de la Mata, 2, 2.º.

AGENTES necesita en pueblos de esta provincia importante Compañía de Seguros Generales. Buenas condiciones. Escribir con referencias al Apartado de Correos 84, Logroño.

SE OFRECE persona seria para encargado de finca o mayordomo. Informes, San Juan, 11, tienda.

GANE DINERO. Contrato fabricación domicilio. Proporciono material. Compro producción. Apart. 544. Madrid.

INTERESA REPRESENTANTE bien introducido en Droguería. Escribir: José Luis Elósegui. Urdaneta, 16. San Sebastián.

AGENTES PRODUCTORES, se precisan a sueldo y subvención. Muro del Carmen, 10, 3.º.

ASISTENTA, se necesita. Razón en Nueva Rioja.

NIÑERA, se necesita. Razón, Duquesa de la Victoria, 29, 2.º dcha.

SIRVIENTA, se necesita para matrimonio. Duq. de la Victoria, 13, 3.º, d.

SIRVIENTA, sabiendo de cocina, se necesita. Razón en Nueva Rioja.

GANARAN 1.000 a 1.500 ptas. mensuales creándose magnífico porvenir, personas honorables, activas, aunque residan pueblos, dedicándose horas libres gestión fácil, prestigiosa, sin emplear capital. Soliciten material empezar trabajo seguidamente, remitiendo en sellos 5 ptas. para gastos. C. I. C. Entenza, 40. Barcelona.

COMPRAS

SE COMPRAN SACOS en Avenida de Navarra, 14.

NOGALES Y TABLON, compro y pago el que más. Ofertas a Román Gasco, en San Asensio.

MOTOR gasolina de 2 a 3 HP., en buen estado, compra Pedro Bastida, carretera Villamediana, P. B.

MAQUINARIA para madera. Motores Diesel y a gasolina, compro y vendo. Comenor. Apartado 303. Bilbao.

FINCAS

FINCAS «TEJADA». Máxima seriedad. Zaporta, 1, 3.º. Teléfono 1964.

HERMOSOS PISOS llaves en mano, en casa de construcción garantizada, céntricos, 6 habitaciones, baño, retrete de servicio, etc. Informes, Tejada. Zaporta, 1, 3.º.

VENDO CHALET en la carretera de Soria, próximo a la capital, con llaves en mano. Razón, Bar Gurugú.

PLANTA BAJA de 13 x 18 metros, en sitio céntrico, se vende. Razón, calle del Polvorín, 1, Guarnicionería.

HERMOSO PISO sol todo el día, venta directa con el dueño. Razón, San Juan, 34, 2.º; de 1 a 3 y de 8 a 10.

CASA céntrica, vendo sin intermediarios. Razón en Nueva Rioja.

FINCAS RUSTICAS, vendo juntas o separadas: una regadío 13 fanegas y otra secano de ocho, cerca capital, con entrada de carro, libres de colono. Razón en Nueva Rioja.

PISO CENTRICO, vendo sin intermediarios. Razón en Nueva Rioja.

MARTINEZ vende hermoso chalet con 18.000 pies de terreno para edificar, céntrico y llave en mano. Bretón, 14. Teléfono 1184.

COMPRO PISO pequeño, preferible libre. Razón Brava, 2, 3.º.

CASA céntrica vendo en 35.000 ptas., renta 200. Sr. Ruiz. Defensores de Villarreal, 2, entrlo. izqda.

PISO llave en mano, se vende, y se alquila almacén. Eduardo Martín. Queipo de Llano, 27, 1.º

PISO vendo llave en mano, 4 habitaciones, galería, baño. Trato directo con el dueño. Informes, Marqués de Murrieta, 35, 2.º dcha.

CERCA DE CAPITAL, con frente de carretera, interesa adquirir terreno mayor de cuatro y media fanegas. Dr. Granado. Bretón, 13, 2.º; de 5 a 7.

CASA propia para labranza, vende Antonio Sáenz, en Villamediana.

VENDO HUERTA de 8 fanegas, con cuadras, casa y gallineros, libre; pisos a 8.000, 14.000, 32.000 y 35.0000 ptas., y un solar de 17.000 pies, cercado, en 70.000 ptas., y una casa de planta baja, cuadras y patio, libre, 38.000. Trevijano. Rey Pastor, 4, 1.º.

ESTEBANEZ dispone en venta casas, pisos, plantas bajas, en muy buenas condiciones. G. Mola, 108, 2.º.

ESTEBANEZ vende estupendos pisos muy céntricos llaves en mano, y dos plantas bajas propias para industria. Gral. Mola, 108, 2.º, Teléfono 1748.

LA AGENCIA ESTEBANEZ les ofrece sus servicios en la calle General Mola, 108, 2.º.

RIOJANOS: Dispongo de una estupenda ganga, casa de tres pisos y planta baja muy céntrica, con una producción de un 6 por 100, la doy en 30.000 ptas., sin regateo, sólo por dos días. G. Mola, 108, 2.º Telf. 1748.

VENDO DIRECTAMENTE y sin intermediarios, precioso chalet con terreno y arbolado, propio para veraneo. Razón, General Mola, 2, 1.º.

EL PORVENIR, vende magnífica casa nueva construcción, compuesta de seis pisos, magnífica oportunidad. General Mola, 31, 1.º.

EL PORVENIR, vende estupendos pisos en calle muy céntrica y de mucho porvenir a precios de ocasión. General Mola, 31, 1.º.

EL PORVENIR, vende casa en lo mejor de la capital, compuesta de tres pisos, buhardilla y planta baja. General Mola, 31, 1.º.

LA CONSTANCIA vende varios pisos en Rep. Argentina; dos en la calle Huesca, uno libre; dos en Queipo de Llano, e infinidad de ellos en todas las calles de Logroño. También vende infinidad de casas en todos los sectores nueva construcción, y en la calle Mayor vendo la núm. 31 a precio increíble. Sagasta, 13, Tf. 2507.

LA CONSTANCIA vende finca de nueve fanegas, en Cascajos; otra de once, otra de seis y otra de dos en la carretera Villamediana, con dos viviendas magníficas y modernas, dotadas de cuarto de baño, y todo libre de colonos e inquilinos. Sagasta, 13. Teléfono 2507.

GANADOS

BUEYES, buenas parejas, se venden o se cambian por otros de carne. Rufino Pérez, en Santa Coloma.

GANADO de vida recientemente llegado, de calidad y clase superior, se venden; 10 novillas de 3 a 4 meses; un novillo de un año; todo garantizado. Tratar con Vicenta Manso, calle Herrerías, 8, 3.º.

POLLOS, se venden cien, gordos, los únicos para comer. Tratar con Honorato Bravo, en Hervías.

SE VENDEN 70 ovejas con sus crías, 80 borregas, 3 vacas recién paridas 2.º y 3.º parto y otras 3 a punto de parir, holandesas; todo muy gordo. Tratar con Agustín Estarroz. Recuenco. Calahorra.

MULA de 14 años, buena talla, vende Pascual Ugarte, en Ochánduri.

CABRAS, vende 30, jóvenes, con sus crías. Juan Munilla, en Villamediana.

OVEJAS, vendo 100, jóvenes y muy gordas, para parir. Jesús Cenzano, en Villamediana.

SE VENDEN 14 ovejas con 10 corderos con señal en la boca, y 10 borras. Maximina Gordo. Margubete, 80, en Santo Domingo de la Calzada.

DOS VACAS recién paridas, con sus terneras, se venden. Tratar con Ramón Elizondo, en Tirgo.

OVEJAS, vendo 119 de todo diente, con 60 corderos. Tratar con Jesús San Juan, en Ausejo.

PAREJA DE BUEYES de 5 años, para trabajo; un volquete y una sembradora grande «Massey Harris» en buen estado, vende Santiago García, en Villamediana.

HUESPEDES

CEDO habitaciones dormir, desayuno, baño. Avda. Colón, 8, pral. izqda.

HUESPEDES, se desean dos. Razón, Mayor, 47, 2.º izqda.

NODRIZAS

Se necesita para criar en casa de los padres de la criatura. Razón, Rafael Muro, en Lapuebla de Labarca (Alava).

PERDIDAS

Cachorra Pachón-Pointer marrón cerrada. Se ruega entreguen Cuartel Artillería, Capitán Bardón. De no hacerlo se tomará por hurto.

TRASPASOS

BODEGA Y ALMACEN muy amplios. A. Pozueta. Muro de la Mata, 6, entlo.

TIENDA se traspasa, céntrica, inmejorables condiciones. Razón, calle del Peso, 11, Frutas.

MARTINEZ traspasa varios locales y una sierra para leña instalada, funcionando, por 12.000 ptas. Bretón, 14.

TRASPASO O VENDO PARADA en Cabia (Burgos), más de 100 yeguas admitidas, trabajo garantizado de los sementales, producción a la vista. Abstenerse curiosos. No se contestan cartas. Razón, parada CABIA.

LA CONSTANCIA traspasa importante negocio de vinos y hermosa tienda de loza y cristal. Sagasta, 13. Teléfono 2507.

LA CONSTANCIA traspasa en su precio importante Serrería y magnífica Fábrica de muebles. Véanlo y se convencerá. Sagasta, 13. Telf. 2507.

ESTEBANEZ traspasa bonita tienda de ultramarinos y local céntrico propio para mercería. G. Mola, 108, 2.º.

EL PORVENIR traspasa en calle muy céntrica local propio para bar o cualquier industria. Mola, 31, 1.º.

EL PORVENIR traspasa excelentes negocios en marcha. Mola, 31, 1.º.

VEHICULOS

CARRO DE SULFATAR en buen uso, se vende. Mercaderes, 7, 1.º.

CAMION de 3 toneladas, bien de ruedas, se vende en Talleres Almáñez, calle Galicia, 10.

COCHE DE NIÑO, seminuevo, vendo. García Morato, 18, 1.º.

SE VENDEN dos ruedas y un toldo de carro seminuevo. Tratar con Pascual Ocón, en Murillo de Río Leza.

FURGONETA Citroen B-12, 6 ruedas nuevas, se vende. G. Mola, 44, entrlo.

COCHE DE NIÑO, se vende barato. Murrieta, 33, 1.º, dcha.

FURGONETA Citroen B-12, ruedas seminuevas, se vende Barata. Razón, Bar Chaval.

CARRO nuevo para 2.000 kilos, se vende en el Taller de Construcción de Carros «Pampliega», en San Vicente de la Sonsierra.

BICICLETA caballero, con dinamo, vendo. Mayor, 62, 4.º.

AUTOMOVIL Matis pequeño, carrocería nueva, buenas ruedas, barato. Fermín Amatriaín, en San Adrián (Navarra).

FURGONETA D. K. W. 6 HP. buen estado, ruedas nuevas, barato. Fermín Amatriaín, en San Adrián (Navarra).

FURGONETAS Renault 8 y 13 HP. como nuevas, baratas. Fermín Amatriaín, en San Adrián (Navarra).

COCHE niño último modelo, vendo buen estado. M. Ensenada, 3, pral. iz.

FURGONETA «Peugeot» 9 HP. para 500 kilos, 5 ruedas sin estrenar, documentación en regla, vende a toda prueba, José Campo, en Ezcaray.

BICICLETA caballero, buen uso, gomas nuevas, vendo barata. Semillas La Negrita.

BICICLETA de señora, se vende. Razón, Mayor, 119, 1.º, n.º 2.

VENTAS

RADIO PRIETO: Los mejores aparatos. Agencia Philips. H. Muroy, 26.

MAQUINA «SINGER», vendo barata. San Juan, 38, bajos.

OCHAVEROS Y CABRIOS, se venden en la Serrería de Eugenio Gangutia, en Cenicero.

MESAS de mármol, de café, se venden 12, seminuevas. Razón, Café de Socorro Jiménez, Travesía Ezquerro, en Autol.

VENDO mostrador de tejidos o sastrería, barato, Sastrería Soler.

SEGADORA-ATADORA «Deering» en buen uso, vende Tomás Amutio, en Baños de Río Tobía.

LABRADORES: Vendo máquina segadora agavilladora en buen uso y barata. Comidas y vinos «Ortiz», en Calahorra.

VESTIDO comunión, niña, seminuevo, vendo. Queipo Llano, 5, 4.º, izq.

CAMA de matrimonio, mesilla, mesa de escritorio y romana basculada, se venden. Norte, 34, 1.º izqda.

VENDO partida madera chopo seca, cuartones, cabrios. M. Carmen, 8, 3.º.

MOTOR eléctrico trifásico, 1.000 revoluciones, 7 ½ HP., vende Juan Criales, en Santo Domingo.

GABARDINA cruzada de caballero, seminueva, se vende. General Primo de Rivera, 29, 3.º, dcha.

CEPILLADORA combinada, se vende. Rep. Argentina, 17, bis, 1.º.

SE VENDE dormitorio seminuevo y mesa de escritorio. Razón de 4 a 6, en San Bartolomé, 12, 1.º.

MAQUINA DE CINE nueva, sonora, completa, barata. Fermín Amatriaín, en San Adrián (Navarra).

AMPLIFICADOR con altavoz, propio para barraca. Fermín Amatriaín, en San Adrian (Navarra).

MOTOR eléctrico 20 HP. 750 r., poleas trapezoidales y correas para trilladora. Fermín Amatriaín, en San Adrián (Navarra).

AGRICULTORES. Máquinas de recolección, cultivo, vinícola y transformación productos. Instalaciones de riego, hierro colado, repuestos. Construcciones Dina. Fundada 1885. Valladolid.

SEGADORA-ATADORA «Massey Harris», seminueva, se vende. Razón, Casa Montoya, en Haro.

COMEDOR seminuevo, se vende en Muro de la Mata, 1. Horas para verlo, de 11 a 1. Razón, Portería.

VERDADERA OCASION. Modernos abrigos astrakán persa, otro de garras y bolerito de bisón auténticos. Razón en Nueva Rioja.

INSTALACION luz y varios muebles, por ausencia. Q. Llano, 56, 2.º, dcha.

VESTIDO primera comunión, niña, vendo. Rey Pastor, 30, entrlo.

BASCULA de 150 kilos, seminueva, vendo. La Negrita.

MOLINO DE CAFE dos volantes, muy bueno. Ultramarinos La Negrita.

VESTIDO niña primera comunión, se vende. Rodríguez Paterna, 8, 2.º, d.

EQUIPO completo de fotografía al minuto, y bicicleta de caballero, se venden. San Juan, 6, 3.º.

CONTRATISTAS DE OBRAS. Dispongo de 3.000 tablones secos de chopo de 3 a 5 metros por 0'20, por 0'19 y por 0'08, y cuartones de 0'14 por 0'16. Informes, Secundino Chicote, Queipo de Llano, J. M., entresuelo, derecha, Logroño.

VARIOS

ACUCHILLO Y CEPILLO habitaciones entarimadas. Mayor, 183, ent. d.

LECCIONES Cultura general y Contabilidad. Razón en Nueva Rioja.

AGUA DE VISNU, crema para quitar las pecas y manchas de la cara, en «El Almacén». Sagasta, 14.

ATENCION. ¿Quiere limpiar o repasar su máquina de escribir económicamente?. Llame al Teléfono 1677.

RADIO. Reparación con garantía certificada. Peso, 5. Teléfono 13-3.

SE VUELVEN Y ARREGLAN trajes, abrigos y gabardinas. Norte, 26, 2.º izq.

ABALORIOS y tentejuelas, collares perla, de una, dos y tres vueltas, en «El Almacén». Sagasta, 14.

SGCB2021

SANTOS DEL DIA

Máximo, Florencio, Mamerto y Julián.

NUEVA RIOJA

TEMPERATURAS DE AYER

Máxima, 16'7, a las 16'40; media, 12'2; mínima, 8'2, a las 6'50 de la mañana. Lluvia, 3 litros por m. c.

La gran obra pedagógica de un jesuíta riojano

Una humilde escuelita del antiguo Círculo Católico de Obreros se ve convertida hoy en trece escuelas con cuatrocientos alumnos

Al P. Marín se debe la más eficaz aportación para resolver el problema de la instrucción y educación de los muchachos logroñeses

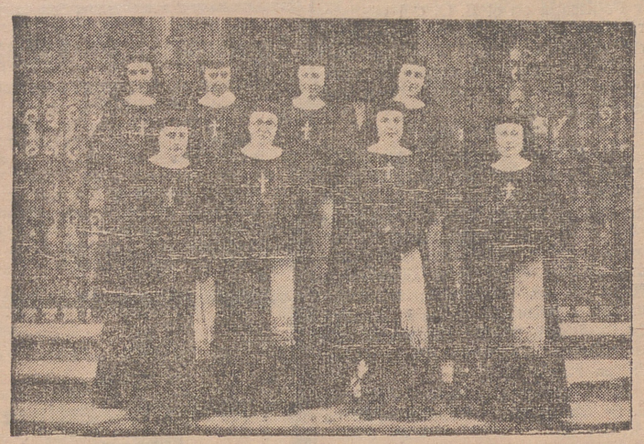

Religiosas Cooperadoras del Divino Maestro que atienden a la enseñanza en varias de las escuelas fundadas por el P. Marín.
(Foto y grabado, Cortés Payá.)

«Estimo que todos los problemas de nuestra nación son problemas de educación del pueblo; de ilustrarle y perfeccionar sus grandes cualidades naturales».

(Franco, en sus declaraciones al corresponsal del «Sunday Times»).

No requiere, ciertamente, muchas ponderaciones la importancia extraordinaria que en la vida de todos los pueblos representa el factor de la instrucción pública. Su desarrollo es indispensable, básico, para una positiva obra de engrandecimiento nacional. De tal modo es así que invariablemente el nivel social, en el más amplio sentido, de un pueblo, estará determinado por el grado de educación del mismo —concediendo también al término educación la amplitud que debe dársele— Por eso, en la gran tarea renovadora que hoy vive nuestra Patria, ha de ocupar lugar destacado la preocupación por el problema de la enseñanza. No sólo habrá de ser nuestra lucha contra las injusticias en el campo económico o laboral sino que también ha de librarse con el mayor denuedo contra esa gran desgracia y vergüenza social de la incultura, del analfabetismo.

El problema de la enseñanza en Logroño, con su rápido incremento de población, vino adquiriendo proporciones verdaderamente alarmantes. Todavía hoy persisten. Sus desastrosas consecuencias las tenemos de manifiesto todos y cada uno de los días con esa legión de rapazuelos que corretean a todas horas la ciudad viciosamente dedicados a la mendicidad y a las más diversas fechorías, forjándose, jornada tras jornada, en el abandono callejero, su futura personalidad de vagos y maleantes.

Ningún logroñés desconoce que no son pocas las escuelas que todavía necesita nuestra capital para poder acoger e instruir a su población infantil Pero hemos de declarar sinceramente que, hasta la fecha, no se han realizado esfuerzos decisivos para solucionar este grave problema local. Sin embargo, no han faltado aportaciones valiosas que, en el camino de la solución completa del problema, han logrado, al menos, paliar las proporciones del mismo. Es, sin duda, la más importante de las registradas hasta ahora la que ha ofrecido inteligentemente y con un esfuerzo tenaz admirable, del que sólo es capaz un recio espíritu apostólico como el suyo, el R. P. Cándido Marín, S. J. Este jesuíta riojano, de temple indomable e incansable actividad viene desarrollando una obra pedagógica digna del mejor reconocimiento por parte de nuestra ciudad.

Cuando hace trece años se hizo cargo el P. Marín del Círculo Católico de Obreros de Logroño, de gloriosa historia, pero que debido a varias causas atravesaba una situación más que precaria, entre aquellas vetustas paredes lo más aceptable que encontró fué una pequeña escuela mixta dirigida por una maestra de vocación y celo por la educación de los niños según los principios cristianos De aquella fecha a hoy, todas las instituciones del Círculo Católico han prosperado, pero nada tanto como aquella escuelita, convertida actualmente en árbol que cobija bajo su hermosa copa cerca de cuatrocientos niños en trece escuelas, todas ellas florecientes y con promesa de copiosos frutos.

Las escuelas del Círculo Católico se fueron desarrollando primeramente favorecidas por las personas amantes de la educación cristiana de los niños de las familias humildes. Después vino también el apoyo oficial ante la agudización del problema que representaba la creciente población escolar de la capital, falta de centros de enseñanza. Las autoridades fijaron su atención entonces en las Escuelas de San Bernabé y en la labor que realizaban. Nunca fueron, sin embargo, grandes las aportaciones de la provincia y del Estado. Mucho más si se tiene en cuenta la eficacia de aquéllas para las atenciones escolares Por eso, muy bien decía con frase gráfica el Ilmo. señor director general de Enseñanza Primaria, gran bienhechor de las Escuelas de San Bernabé: «Ya sé que por un duro que dé a las escuelas, su director y bienhechores nos dan cinco». De todos modos, las aportaciones estatales dieron un impulso a las escuelas. Hace cinco años se las declaró escuelas favorecidas y seminacionales, otorgándoseles la mitad de la subvención para los maestros. Como el público seguía favoreciendo a esas escuelas decididamente, aquéllas se multiplicaron, y el Estado, con el voto favorable de la Comisión Provincial de Instrucción Pública y del Excmo. Ayuntamiento, les concedió la creación de un Consejo de Protección Escolar con tres escuelas de niños y cuatro de niñas Estas últimas tuvieron un carácter ya muy particular, pues la enseñanza se puso en manos de religiosas, siendo escogidas para el desempeño de las funciones escolares maestras que pertenecían a las Cooperadoras del Divino Maestro, fundación de un preclaro hijo de Logroño, el Excmo. señor obispo de Orense, doctor don Francisco Blanco Nájera.

Al instante se conoció el buen efecto de tan trascendental modificación en el régimen escolar del Círculo Católico. Siempre fué creciente el número de sus alumnos, pero desde aquel instante de manera singular. Tanto, que ya en el mes de febrero, a base de las cuatro escuelas unitarias del Patronato de San Bernabé, se creó un nuevo Consejo de Protección Escolar del Divino Maestro, cuyo presidente es el Excmo. Sr. obispo de Orense, y vocal el R. P. Cándido Marín, fundador y director de las escuelas.

Como el censo escolar de Logroño lo permite, y mejor diremos lo exige, ya que ha de tenerse en cuenta que son todavía muchas las escuelas que hacen falta para recoger y atender a la masa escolar flotante de la ciudad, el Patronato de San Bernabé, además de sus tres escuelas de niños, aspira ahora a cubrir las cuatro plazas vacantes para niñas, con lo que quedarían absorbidas las otras escuelas que aún sostiene el Círculo Católico y dignamente colocadas las beneméritas profesoras que desde 1934 vienen colaborando con el R. P. Cándido Marín, especialmente doña Petra Aragón de Bozalongo y doña Esther García Gallego.

Otra de las novedades de tan benemérita institución es la apertura de una escuela mixta, que se está desdoblando en dos, para recoger a los niños de los suburbios que viven hacinados debajo de los puentes. Celosas jóvenes de Acción Católica se acercaron al P. Marín pidiéndole que albergara en su Círculo a dicha escuela. El benemérito religioso respondió con la prontitud y el agrado de quien tanto tiempo venía trabajando para remediar la situación de esos niños que, unas veces por incuria y abandono de sus padres, y otras de quienes podrían remediarlo, andan rateando y mendigando por las calles, sentando plaza de candidatos para el día de mañana a la cárcel y al prostíbulo, como lo dijo con frase enérgica el ministro de Trabajo, Sr. Girón, en Valladolid, hace un par de meses. Habilitando un lugar que en el Círculo servía hasta entonces como único desahogo para almacenar los muebles en desuso, dada la limitada capacidad de sus instalaciones, se abrió en septiembre esta escuela, que, sobre todo en el curso próximo, llegará a pleno desarrollo.

La escuela a que acabamos de referirnos, o mejor dicho las dos escuelas, puesto que se trata en realidad de una de niños y otra de niñas, requiere especial cuidado y gastos. Si los bienhechores del Patronato y especialmente las autoridades acuden en ayuda de la obra, ésta podrá resolver un problema verdaderamente acuciante y trascendental. Ahora bien, ha de tenerse presente que esas dos escuelas no solamente necesitan personal especializado, sino que exigen se atienda a los alumnos dándoles comida y vestido. Sus padres alegan que si se les retira de la calle y se les impide mendigar, y en algunos casos «ratear»—añadimos nosotros—, no se les puede dar de comer. La cantina escolar del Patronato se compromete a recibirlos y, si se le apoya, a darles vestido y calzado. Más aún; tiene la aspiración de llegar al internado, de día por lo menos, como en Valladolid, Vitoria y otras ciudades, pues mientras no se llegue a ello no será realmente provechosa la labor con esos niños de la calle.

Esta es, a grandes rasgos, la labor meritísima de la Asociación pro Escuelas Católicas de Logroño, fundada y dirigida por el R. P. Marín. Su trascendencia cristiana y patriótica reclama la más amplia y permanente cooperación y asistencia. En otras poblaciones han surgido ejemplos ante los que no es posible permanecer indiferentes. Así tenemos en Valladolid, con la gran bienhechora de las Escuelas de Cristo Rey de aquella ciudad, a las que ha cedido una magnífica finca, «La Marquesa», valorada en más de un millón de pesetas. También las escuelas y la Cantina Escolar a que en este reportaje nos hemos referido, están demandando de un modo urgente un nuevo albergue capaz y adecuado. Sabemos que en este punto la Excma. Diputación Provincial de Logroño está muy favorablemente dispuesta a la solución del problema, que posiblemente esté ya próxima, con el acondicionamiento de aquéllas en el antiguo edificio de la Escuela Normal de Maestras, desde hace años no utilizado.

Finalizamos estas líneas esperando que la gran obra del P. Marín siga su marcha ascendente con el apoyo de cuantos sienten el valor y la trascendencia de la tarea de educación y recristianización de la sociedad.

Grupos de niños y niñas que asisten a las escuelas del Círculo Católico.
(Fotos y grabado, Cortés Payá.)

SE PLANTEA EN MONTREAL LA INCORPORACION A LA O. N. U.

de la Organización Internacional de Aviación Civil

El delegado español anuncia que, en tal caso, se retirará de la "O. I. A. C.", y se manifiestan en contra de la exclusión Portugal, Argentina, Irlanda y Africa del Sur

MONTREAL, 10.—En la Asamblea de la Organización Internacional de Aviación Civil (OIAC) se ha planteado el problema de la incorporación de la entidad a la Organización de las Naciones Unidas. Esta incorporación supondría la retirada de España de la «OIAC», en virtud de los últimos acuerdos de la Asamblea de la ONU.—(Efe.)

HAY DUDAS

MONTREAL, 10.—La exclusión de España de la Organización Internacional de Aviación Civil todavía está en duda, porque el Pleno ha aplazado su reunión, mientras que un grupo de pequeñas naciones trata de movilizar a la minoría para que no se logren las dos terceras partes de votos necesarios para la exclusión.

El Pleno, citado para la tarde del virnes, se suspendió en el último momento, mientras que la Comisión Ejecutiva discutía a qué naciones se permitiría votar acerca de la cuestión española. En la conferencia están representadas treinta y tres naciones, pero tres de ellas —Bélgica, Noruega y El Ecuador— han reconocido que durante treinta días no tendrán derecho a votar.

Algunos delegados hispanoamericanos se muestran animados a combatir la exclusión —dice la Agencia Reuter—, porque temen que las medidas contra la Aviación española afecten al desarrollo aeronáutico americano. España, dicen, es el único país de habla española que dispone de grandes instalaciones para la investigación aeronáutica.—(Efe.)

INTERVENCION DEL DELEGADO DE ESPAÑA

MONTREAL, 10.—El delegado español en el Congreso de la Organización Internacional de Aviación Civil (OIAC), don Esteban Terradas, presidente del Instituto Nacional de Técnicos Aeronáuticos de Madrid, ha manifestado en la reunión de hoy que, en caso de la incorporación de la entidad a la ONU, España se retiraría de la «OIAC».

No podemos aceptar —dijo— el papel de huéspedes mal recibidos. Y si esto ocurriera, al despedirnos esperaríamos sinceramente que siempre apreciéis nuestra colaboración como digna de ser reconocida con respeto.

Terradas declaró que España había sido invitada por los Estados Unidos para que participase en la Conferencia de Chicago, de la cual surgió la Organización Internacional de Aviación Civil, y añadió:

«Creímos siempre que los objetivos de dicha organización eran esencialmente de carácter técnico y económico. Hemos tratado de operar por todos los medios. Nos pesa enormemente saber que asuntos no técnicos están interviniendo en la autoridad de la Organización. Creemos que esto constituye una intromisión en nuestros derechos, y nuestra primera impresión es de asombro y perplejidad».

PORTUGAL DEFIENDE LA POSICION ESPAÑOLA

El delegado portugués defendió la posición de España y declaró que la Organización de las Naciones Unidas es una organización política, mientras que la de la Aviación Civil es de carácter técnico. «La ausencia de España o de cualquier otro país creará un vacío en la Organización. La vida misma y la estabilidad de las naciones se verá enormemente pejudicada si damos muestra de prejuicios y favoritismos».

ARGENTINA SE SUMA A PORTUGAL

El representante argentino, Ferrera, manifestó que su país estaba de acuerdo con el punto de vista expresado por el delegado portugués. Declaró que la cuestión de España es un asunto de derecho propio y que cada nación posee su propia personalidad y su propia estructura. «La libertad de cada nación—dijo—debe ser respetada».

TAMBIEN IRLANDA DEFIENDE A ESPAÑA

El delegado irlandés defendió también a España, diciendo que la OIAC debe estudiar sus problemas desde un punto de vista técnico y no político. «Los intereses de la Aviación Civil deben ser los que nos guíen en nuestras deliberaciones. Irlanda solicitó ser admitida en la ONU, y su solicitud fué rechazada; por eso, Irlanda se halla en mejor posición que otros países para adoptar un punto de vista completamente objetivo».

Y AFRICA DEL SUR OPINA LO MISMO

Otro delegado que habló en defensa de España fué el de Africa del Sur. «España—dijo—entró a formar parte de la Organización con el consentimiento de la misma y hasta por invitación, y creemos que es un poco tarde para decir ahora que no debemos admitir países que no son miembros de las Naciones Unidas».

Estas manifestaciones de los distintos delegados fueron hechas en la Comisión General de Conferencias.—(Efe).

LA «AITA» NO LO SECUNDARIA

MONTREAL, 10.— Sir William Hilrad, director general de la Asociación Internacional de Transportes Aéreos (Aita), ha declarado que la exclusión de España de la Organización Internacional de Aviación Civil no significa que la «Aita» vaya a tomar igual medida. Añadió que las líneas aéreas internacionales de cualquier país que son elegidas por la «OIAC» son automáticamente aceptadas por la «Aita», de modo que, aunque España sea excluída de la «OIAC», ello no significará que lo sea de la «Aita».

También manifestó que la línea aérea «Iberia» de España era «un miembro de buen pie», y que había pagado sus cuotas. Terminó diciendo que la «Iberia» había contribuído mucho en el terreno técnico, y subrayó que la «Aita» era una institución puramente técnica.—(Efe).

Choque entre Estados Unidos y Rusia en la O. N. U.

al pretender ésta que se den instrucciones a la Comisión investigadora en Palestina

LAKE SUCCESS (Nueva York), 10.—Los Estados Unidos y Rusia han chocado en la ONU como consecuencia de una tentativa soviética de dirigir la forma en que la Comisión investigadora para Palestina ha de estudiar la concesión sin demora de la independencia de ese país.

El delegado norteamericano, Herschel Jonhson, se opuso a la inclusión de tales instrucciones entre las que han de darse a la Comisión, porque, dijo, sería prejuzgar la labor de ésta; pero sí se mostró partidario de dar a la Comisión plenos poderes para que, si lo juzga oportuno, estudie la pronta concesión de la independencia.

Gromyko pidió se le conteste si hay entre las 55 naciones alguna que niegue que la independencia de Palestina ha de ser el postrer objetivo; afirmó que la finalidad de esa proposición soviética es que se instruya a la Comisión de que se considera que la independencia es una de las posibles soluciones del problema palestinés; «en modo alguno es —dijo— una tentativa de imponer a la Comisión el estudio de una sola solución».

El indio Asaf Alí, apoyando a Gromyko, presentó una fórmula de compromiso según la cual se darían a la Comisión amplias facultades para acopiar y sopesar hechos y recibir declaraciones de cualquier persona.—(Efe.)

LAKE SUCCESS, 10.—Varios representantes, y más destacadamente los de Filipinas, Iraq, Colombia y Polonia, intervinieron en la sesión de la Comisión Política presentando propuestas acerca de los puntos que ha de tratar la Comisión investigadora, principalmente por lo que se refiere a la inclusión del tema del estudio de la concesión de la independencia palestinesa. Siete países se declararon a favor de tal inclusión y cinco en contra, nombrándose entonces una Subcomisión que tratará de elaborar un texto en que se cohonesten las diversas propuestas de forma que la cuestión pueda ponerse a votación cuanto antes.

Entretanto, la Comisión Política se separó, citándose a nueva reunión para las cuatro de la tarde del lunes, hora española.—(Efe.)

Almuerzo de despedida al conde de Bulnes, ofrecido por el ministro argentino de Relaciones Exteriores

Los gubernamentales paraguayos han bombardeado Concepción

BUENOS AIRES, 10— El ministro de Relaciones Exteriores y señora han dado un almuerzo de despedida en la Cancillería en honor del que hasta ahora ha sido embajador de España en esta capital, conde de Bulnes y de su esposa. Al almuerzo asistieron, además de los ministros de Hacienda, Agricultura, Guerra y Aviación, el intendente municipal de Buenos Aires, el alto personal del Ministerio de Relaciones Exteriores, el ministro consejero de la Embajada en España, señor Zulueta, y los agregados militar y aéreo de la Embajada. Todos ellos estuvieron acompañados por sus respectivas esposas.

A los brindis, el ministro de Relaciones Exteriores, señor Bramuglia, elogió la labor desarrollada por el embajador español y su cooperación al movimiento encaminado a salvar, juntamente con la Argentina, los valores de la civilización cristiana, así como su constante dedicación a la defensa de los intereses españoles.

El señor Bramuglia impuso después al conde de Bulnes las insignias en oro de la Gran Cruz de San Martín.

El conde de Bulnes, en sentidas frases, agradeció la distinción de que le hacía objeto el presidente de la República, así como la colaboración prestada por el Gobierno argentino. Tuvo también emocionadas palabras para poner de relieve el afecto que sentía hacia la nación en que había desempeñado su misión diplomática.—(Efe).

LA REBELION PARAGUAYA

RIO DE JANEIRO, 10.— Noticias del Paraguay dan cuenta de que la ciudad de Concepción ha sido intensamente bombardeada por la aviación gubernamental. El bombardeo produjo extraordinario pánico entre la población civil y causó innumerables víctimas. La radio de los sublevados, al transmitir esta noticia agregó que lo saviadores que han bombardeado Concepción serán juzgados a su tiempo juntamente con los que ordenaron el bombardeo.—(Efe).

SUCESOS EN BRASIL SIN IMPORTANCIA

RIO DE JANEIRO 10.— El general Zenobio Costa, comandante de la Primera Región Militar, ha declarado que los sucesos de Villa Militar no han llegado a revestir el carácter de un levantamiento. Añadió que la situación en todo el país es absolutamente satisfactoria y que el estado de alarma había sido decretado con anterioridad al proceso contra el partido comunista, que ha sido declarado ilegal en todo el país.—(Efe).

UNA PETICION COMUNISTA

WASHINGTON, 10.— Con motivo de la declaración de ilegalidad del partido comunista en el Brasil, la organización de excombatientes denominada «Primer campamento nacional de excombatientes comunistas», que dice representa a quince mil afiliados, ha resuelto solicitar del presidente Truman que informe al Gobierno brasileño de la preocupación del pueblo norteamericano por la anulación de los derechos civiles en las Repúblicas hermanas de América.—(Efe).

Cruzada en favor de las catequesis pobres

¡Católico! Con tu donativo puedes ser apóstol y evangelizador de la niñez. Las láminas murales catequísticas que con tus limosnas se adquieran, serán como predicadores constantes y faros orientadores que enseñarán a las generaciones infantiles el camino del Cielo.

Y tan duradera será su misión que, aún después de tu muerte, seguirán hablando a las pupilas siempre abiertas de los niños desde las pobres paredes de la catequesis, dándoles normas de fe y moralidad.

¡Católico, prepara tu donativo para la Cruzada en favor de las catequesis pobres!

Secretariado Catequístico Diocesano. Primo de Rivera, 5, primero.

Trigo argentino para España

BUENOS AIRES, 10.— Entre los cargamentos embarcados con destino a España en los últimos días figuran 12.287 toneladas de trigo, 818 toneladas de maíz y 25 toneladas de caseína.—(Efe.)

GIJON, 10.—Procedente de La Coruña, entró esta madrugada en el puerto del Musel el vapor «Eolo». Conduce para Gijón 2.400 toneladas de trigo argentino y 150 toneladas de tabaco del Brasil.

El buque sueco «Jaguar», que entró esta madrugada procedente de Liverpool, está cargando 3.000 toneladas de mineral de hierro.

Banco estafado

BARCELONA, 10.—En el Juzgado de guardia ha sido denunciada la estafa de que ha sido víctima un Banco de esta ciudad por valor de 240.000 pesetas. Los estafadores se valieron de un documento con firma falsa.

Día Mundial de las Congregaciones Marianas

Hoy celebran su fiesta anual todas las Congregaciones Marianas. Estas asociaciones piadosas entroncan en la Compañía de Jesús y son fieles y eficaces auxiliadoras de la Orden ignaciana. Las Congregaciones Marianas han florecido especialmente entre la juventud.

Las agrupaciones universitarias masculinas de mejor organización y mayor número de asociados con que cuenta la Iglesia en Madrid, Barcelona, Valencia y Bilbao pertenecen a estos hogares marianos, verdaderas palestras de formación espiritual.

Todas las Congregaciones Marianas españolas están adheridas a la Acción Católica, y de ellas ha dicho Pío XII que son "acción católica en el espíritu de la Virgen".

Los Papas han dedicado los mayores elogios a esta especialidad apostólica de los jesuítas en favor de la juventud.

En nuestra ciudad van progresando en número, fervor y espíritu apostólico la Congregación Mariana de los jóvenes y la Asociación de Hijas de María.

Para ambas, nuestra cordial enhorabuena en su fiesta anual.

Lo mas precioso

No hay duda de que para una madre no hay nada más precioso que la salud de su hijo.

La salud presente y futura del niño depende en gran parte de su alimentación, pero Ud. no debe preocuparse si a su hijo le alimenta con PAPILLA VITAMIN, elaborada científicamente con harina flor, desinfectada a baja temperatura.

ES UN PRODUCTO TADNELO

¡¡JOVENES!!

¿QUEREIS SER RADIOTELEGRAFISTAS O RADIOTECNICOS? INFORMES GRATUITOS. APARTADO 12.176. — MADRID.

Librería Jalón Mendiri

Papelería. — Imprenta. — Relieves. Cintas y Papel carbón. — Tinta. Objetos de escritorio. Recordatorios 1.a Comunión M. de Vallejo, 15. Teléfono 1945.

El régimen alimenticio del enfermo del estómago, ha de ser de tal naturaleza, que proporcione al aparato digestivo la máxima quietud posible, debiendo ser a base de leche, verduras, frutas y otros alimentos naturales y, como medicamento, se debe tomar, después de las comidas, el

ELIXIR SAIZ DE CARLOS