NUEVA RIOJA

40 Ctmos. EJEMPLAR

Año VIII.-Núm. 2.240 Logroño.-Sábado, 29 de diciembre de 1945 Martínez-Zaporta, 9.-Apartado 28

Enérgica nota del Consejo de Ministros sobre la campaña exterior contra España

El Gobierno español sale públicamente al paso de las maquinaciones con que artificiosamente se intenta echar, una vez más, sobre el crédito de nuestra Patria el desprestigio de la leyenda negra

Repatriación de españoles residentes en Filipinas víctimas de la barbarie japonesa

El ministro de Industria y Comercio anuncia la disminución en las restricciones eléctricas

MADRID.— En la Subsecretaría de Educación Popular se ha facilitado la siguiente referencia de lo tratado en el Consejo de Ministros celebrado bajo la presidencia de Su Excelencia el Jefe del Estado:

«El Consejo de Ministros se ha ocupado detenidamente de la nueva campaña de insidias y calumnias que vuelven a promover contra nuestra nación los sectores extremistas de la prensa extranjera, y lamenta que el sectarismo político predominante en algunos países haga aparecer como participantes en esa campaña, con olvido de las más elementales reglas de la cortesía internacional, a algunos elementos oficiales de los propios Estados. Sin perjuicio de las reclamaciones y protestas que España entable, por la vía correspondiente, contra este quebrantamiento de las buenas normas internacionales, el Gobierno español se considera obligado a salir públicamente al paso de estas maquinaciones con que, artificiosamente, se intenta echar, una vez más, sobre el crédito de nuestra Patria el desprestigio de la leyenda negra

Al ilustrar al país sobre esta maniobra, ha querido el Gobierno, asimismo, prevenirle a fin de impedir que sus sentimientos y reacciones naturales sean arrastrados contra los países en que estas campañas tienen lugar, debiendo hacerse distinción entre las minorías sectarias y comunistas que promueven o amparen estas campañas y la gran masa honrada de los propios países, y muy especialmente el mundo católico, de parte del cual el Gobierno recibe protestas constantes de condenación de semejantes ofensas y calumnias y testimonios continuos de amistad.

España rechaza el supuesto de que exista en la nación ningún problema político fundamental que solucionar, pues fracasados, en su día, todos los intentos de avenencia entre los sectores en pugna, resolvió su propio problema, hace más de seis años, con la victoria de las armas nacionales, de análoga forma a como, fracasados los procedimientos pacíficos de convivencia, resolvió el mundo los suyos mediante la última guerra. Esa victoria nacional representó para España su resurgimiento espiritual y material, y fué administrada en beneficio de todos los españoles, siendo su principal timbre de gloria la importantísima transformación social que se ha llevado a cabo en este tiempo, y que estaba pendiente de solución hace muchos años.

Al término de nuestra guerra de liberación, se apresuraron los países todos del universo a reconocer al nuevo Estado español y su régimen, con la sola excepción de dos: Rusia, que desde su revolución en 1918 no había tenido jamás relaciones con España, y Méjico, al cual exigió el Gobierno español, como medida previa, la reintegración del tesoro expoliado por los rojos que fué llevado a aquel país y amparado por el Gobierno mejicano.

Desencadenada la guerra universal, España mantuvo una posición neutral y pacífica, esforzándose en localizar la guerra y evitando, con su hábil política exterior, que los países del Eje, totalmente victoriosos en los primeros años de la guerra, rebasasen sus fronteras, con daño para las naciones aliadas.

Hoy se pone al descubierto, por manifestaciones oficiosas de las Cancillerías y por los documentos publicados, que no obstante la situación pacífica y neutral de España, por uno y otro lado existieron proyectos de los beligerantes para saltar por encima de la neutralidad española, haciéndola objeto de una agresión. España se enfrentó, en su día, serenamente con estas situaciones que presentía, procurando desmontar tales maquinaciones y desarmar con su conducta firme, caballerosa y leal, los peligros que la amenazaban, sin ocultar que estaba, en todo caso, dispuesta a defender su independencia.

Durante todo el tiempo que duró el predominio del Eje y sus victorias, España guardó perfectas relaciones de amistad con sus vecinos, demostrando su espíritu caballeroso y pacífico y estrechando sus lazos de amistad con la nación portuguesa mediante tratados que garantizasen la integridad de la península ibérica.

La entrada de los Estados Unidos de América y del Japón en la contienda decidió las simpatías españolas hacia la empresa americana del Pacífico, llegándose, por causa de los salvajes atentados contra los españoles en Filipinas, a la ruptura de relaciones diplomáticas de España con el Japón. A partir de la entrada de los EE. UU. en la guerra, las concesiones que España viene haciendo en obsequio a la mejor convivencia internacional, aun cediendo en muchas ocasiones de su propio derecho, son muestras del espíritu de buena voluntad del Estado español y de sus Gobiernos hacia las demás naciones.

La política interna de la nación española, cosa exclusiva de los españoles, se desenvuelve, por otra parte, bajo las miradas del mundo, «con luz y taquígrafos». Desde hace cuatro años funcionan con toda intensidad y publicidad las Cortes Españolas, donde tiene lugar la elaboración de sus leyes; el Consejo de Estado y los altos tribunales de Justicia amparan en su derecho a todos los españoles; los Sindicatos Nacionales, encuadrando a los productores, eligen, periódicamente, sus propios cuadros directivos y sus representantes, y la nueva Ley de Administración Local ha abierto a todos los españoles el camino a las representaciones públicas. La nación ha hecho honor a sus firmas y compromisos anteriores, liquidando las grandes deudas y descubiertos creados por la República o por el período rojo. El pueblo español, por su parte, desde hace nueve años viene manifestándose, en todas las ocasiones y de manera inequívoca, al lado del Caudillo y de su Gobierno. La vida de España discurre, en fin, desde 1939 en plena normalidad, no obstante los esfuerzos e intrigas que desde el exterior se han hecho con ánimo de provocar alteraciones.

Ante estos hechos incontrovertibles, España, una vez más, rechaza con toda energía las insidiosas campañas de descrédito que sus enemigos mantienen impunemente con el producto del propio tesoro español, los 1.800 millones de oro y joyas que expoliaron los rojos en España, y a los que auxilian en sus propagandas, las pasiones políticas de comunistas y extremistas de los otros países España no admite la intromisión del extranjero en sus asuntos internos y acusa, ante la conciencia honrada del universo, la acción sectaria de quienes la promueven y secundan. España no admite tampoco el papel que frecuentemente se intenta atribuírsele de pararrayos que desvía las tormentas interiores de los otros países España considera que campañas de este orden atentan contra el derecho soberano de los pueblos independientes y establecen precedentes funestos para las relaciones entre ellos, que pudieran llegar a desmentir los pacíficos propósitos que, con carácter general, parecen propugnarse para la estabilidad y la paz del mundo. España, en fin, mantendrá, indefetiblemente, su derecho y está dispuesta a aislarse de quienes puedan tener un tan menguado concepto de las relacio-

(Pasa a la cuarta página)

S. S. el Papa

previene al clero alemán contra la participación en la política

LONDRES.— El Servicio de Prensa norteamericana de Alemania da cuenta del mensaje de S. S. el Papa al cardenal Faulhaber, arzobispo de Munich, en el cual se previene al clero alemán contra la participación en cuestiones políticas.

El Papa dice que los sacerdotes alemanes deben cooperar al restablecimiento del orden y la seguridad y a la restauración de las escuelas e institutos de la Iglesia, destruídos por el nazismo, y en especial a la reorganización de las asociaciones de la Acción Católica. S. S. pide a los alemanes que rechacen todo espíritu dictatorial. Agrega que Alemania no debe perder la esperanza. «La historia—añade—enseña que un pueblo cristiano que en la desolación y el sufrimiento conserva la fe en las palabras de Dios, puede florecer de nuevo».

«Es cierto—continúa el mensaje—que los sufrimientos se han agravado por la colosal destrucción de vuestra patria, pero Nos sabemos que vuestra mayor angustia es consecuencia de las falsas doctrinas del nacionalsocialismo que atacó la verdadera doctrina y exaltó la ley de la raza, de la sangre y del orgullo».

El mensaje pontificio termina expresando la esperanza de que las iglesias serán reedificadas y la confianza de que pronto vuelvan a aparecer las publicaciones de la Iglesia.

Finalmente, el Papa afirma que incesantemente ruega por Alemania y particularmente por los habitantes de Berlín.—(Efe).

Fallece en Madrid el exministro vizconde de Eza

Ha comenzado la XIV Semana de Educación Nacional

MADRID.—El vizconde de Eza ha fallecido esta madrugada. Ayer se sintió indispuesto con fuertes dolores. Por la tarde se agravó tan considerablemente que, a las nueve y media de la noche, tuvo que ser trasladado a un sanatorio, donde fué operado inmediatamente; pero a la una de la mañana dejaba de existir a consecuencia de una peritonitis.

En el momento del fallecimiento se encontraban junto al enfermo todos los miembros de su familia. El cadáver será trasladado mañana a Soria.

El vizconde de Eza, que contaba 72 años de edad, fué ministro de Fomento y de la Guerra y diputado a Cortes por casi todas las legislaturas de su tiempo, representando a Soria. Militó siempre en el partido conservador con don Eduardo Dato.

* * *

MADRID.—Esta mañana ha dado comienzo la XIV Semana de Educación Nacional, organizada por la Federación de Amigos de la Enseñanza. Se dijo una misa y, a continuación, ante numeroso público, pronunció la primera conferencia de la Semana la señorita Emilia Santos, de la institución teresiana y profesora de la Escuela Normal.

Ayuda a los españoles de Filipinas

Como es sabido, los españoles residentes en Filipinas sufrieron todos los horrores causados por la furia criminal de los japoneses vencidos. Sus hogares fueron arrasados, sus industrias, fruto de muchos años de trabajo, completamente destruídas, siendo muchos los que fueron asesinados y torturados. Por su amor al pueblo filipino y por su amor a España, por ser representantes auténticos de la civilización occidental, nuestra colonia fué perseguida sañudamente, con la fiereza característica de un pueblo fanatizado de Oriente, encontrándose por tanto los supervivientes de la misma en la mayor indigencia.

Nuestro Gobierno examinó desde el primer momento con la máxima atención la aflictiva situación de esos compatriotas víctimas del odio de quienes no sólo no supieron respetar la neutralidad española, sino que hicieron caso omiso de los más elementales principios de humanidad. Inmediatamente, salvando las dificultades enormes que la guerra aún existente imponían en las comunicaciones y en los transportes con las lejanas islas, se enviaron los primeros socorros. Ahora, pronto a permitirlo las circunstancias, el Consejo de Ministros adoptó un importante acuerdo: enviar el vapor "Plus Ultra" a Manila con el fin de repatriar a los españoles indigentes, vapor que saldrá el próximo día primero de enero.

El "Plus Ultra" transportará, además, socorros con destino a los españoles en la capital filipina. Se ha iniciado a este efecto una suscripción pública en la que participan ya con cantidades de importancia relevantes organismos oficiales y privados, pudiendo los particulares enviar paquetes por medio del citado barco.

No dudamos que la aportación para aliviar las necesidades de nuestros compatriotas, que en Filipinas mantienen el espíritu y la lengua españoles, víctimas de su fidelidad a la civilización cristiana y a la Patria, ha de ser todo lo importante que se requiere, demostrándose así también, una vez más, la lograda hermandad entre todos los españoles.

El proceso de Nuremberg es probable que dure hasta abril

JACKSON

EL CAIRO.—El fiscal norteamericano Robert H. Jackson y sus auxiliares en el proceso de Nuremberg han salido hoy de Luxor, en el Alto Egipto, después de pasar allí las Navidades.

Jackson manifestó a los periodistas que es probable que el proceso de Nuremberg dure hasta el mes de abril, después de lo cual volverá a los Estados Unidos.—(Efe.)

Actitudes y comentarios en torno al comunicado de la Conferencia de Moscú

Francia no está satisfecha, Italia protesta y Turquía reafirma su posición

A RUMANIA

LONDRES.— Para Bucarest saldrán inmediatamente los embajadores inglés y norteamericano para poner en práctica, junto con Vichinsky, lo acordado en Moscú.—(Efe)

BEVIN REGRESA A LONDRES

LONDRES.— El secretario del Foreing Office, Bevin, ha llegado a Londres, procedente de Moscú.—(Efe)

CONTESTACION FRANCESA

PARIS.— Después de un detenido estudio del comunicado de la Conferencia de los ministros de Asuntos Exteriores en Moscú, el Gobierno francés ha adoptado, en una reunión celebrada hoy, la siguiente actitud respecto de la firma de los tratados de paz con Italia, Rumania, Bulgaria, Hungría y Finlandia.

«Aunque Francia no puede insistir en ser potencia signataria de los tratados de paz con estos países por no estar en guerra con ellos, no puede permanecer indiferente ante ningún problema europeo».—(Efe)

DISGUSTO EN ITALIA

ROMA.— El jefe del Gobierno italiano, De Gasperi, hizo constar a los embajadores de Gran Bretaña, Estados Unidos y Rusia en su entrevista de ayer que Italia insistirá enérgicamente para que los aliados modifiquen su actitud respecto a Italia, según la Agencia «United Press».

Los círculos oficiales italianos informan que el Gobierno italiano considera el comunicado de Moscú como un desaire mayor que el que significó la declaración de Potsdam, por lo menos en lo que se refiere al tratado de paz con Italia. Agrega que el primer ministro está decepcionado por la decisión de Moscú, «que no tiene en consideración los 18 meses de cobeligerancia de la nación italiana.—(Efe)

ENERGICA ACTITUD DE TURQUIA

ANGORA.— El jefe del Gobierno turco pronunció un discurso ante la Cámara acerca de la política exterior turca. Subrayó que los objetivos perseguidos por Turquía desde la revolución nacional son la independencia y la paz de la nación. «Este es—dijo—el camino que nos hemos trazado y del que no nos apartaremos nunca».

El jefe del Goierno no mencionó específicamente las reivindicaciones soviéticas sobre el territorio turco. Algunos diputados hicieron constar durante la sesión que Turquía se opondrá con las armas a cualquier intento de ataque contra la integridad del país.—(Efe)

ANGORA.— Por 383 votos contra 4 fué concedido un voto de confianza al Gobierno por la Cámara turca, después de pronunciar su discurso sobre política exterior el jefe del Gobierno, Saradjoglu.—(Efe)

LAS PRETENSIONES SOVIETICAS

WASHINGTON.—La cuestión de los Dardanelos ha sido dejada por la Conferencia de Moscú para ser discutida en la próxima reunión de los ministros de Asuntos Exteriores de Gran Bretaña, Estados Unidos y la URSS, según el corresponsal de la agencia Reuter.

Los rusos continúan presionando para que se relaje el control turco de los Estrechos. En la Conferencia de Moscú la cuestión de las relaciones rusoturcas fué abordada, según fuentes autorizadas. Se cree que la delegación soviética confirmó que el Gobierno ruso apoya las reclamaciones de la República soviética de Georgia sobre el territorio fronterizo turco.

Se dice —agrega el corresponsal— que Molotov respondió a la presión anglonorteamericana para la retirada de tropas rusas de Persia, alegando la presencia de tropas británicas y norteamericanas en Grecia, Indonesia y China. Al parecer, Bevin contestó que las tropas británicas saldrían de Grecia tan pronto como se celebren elecciones libres y que las tropas aliadas abandonarán Indonesia cuando la seguridad de los internados haya quedado asegurada. Byrnes dijo que las tropas norteamericanas saldrían del Norte de China una vez que hubieran sido cumplidas las obligaciones impuestas por los términos de la rendición japonesa.—(Efe.)

TEHERAN.— Según algunos observadores, estos son los puntos relacionados con Persia, discutidos en Moscú y sobre los que no recayó acuerdo:

1.—Cambio de Gobierno hacia la izquierda.

2.—Reconocimiento de la provincia de Azerbaiyán como independiente.

3.—Concesión de petróleo a la Unión Soviética.

4.—Cambios en los altos grados militares y de Policía, seguidos de negociaciones directas con la URSS.

5.—Cooperación con el partido prosoviético «Tudeh».

6.—Un tratado ruso-persa que reemplace al anglopersasoviético. —

PERSIA APELARA

LONDRES. —Persia apelará a la Organización de las Naciones en la próxima Asamblea que celebre, en vista que las grandes potencias aliadas no han resuelto nada en lo que se refiere a este país, según declaraciones hechas a un corresponsal de la United Press por el ministro de Asuntos Exteriores persa y delegado de este país en la Comisión preparatoria de la U. N. O., Nasrulla Entezam.—(Efe.)

LA PRENSA SOVIETICA

LONDRES.— La Prensa soviética ha acogido con gran satisfacción el texto del comunicado de la Conferencia de Moscú. Es publicado en primera plana, bajo grandes titulares y con fotografías de los actos finales de la Conferencia.—(Efe.)

LA PRENSA INGLESA

LONDRES.— La Prensa matutina comenta el comunicado de Moscú y todos ponen de relieve que esta Conferencia no ha corrido la suerte que la celebrada en octubre pasado en Londres. Para el «Daily Express» la Conferencia de Moscú hace renacer la esperanza y la confianza.

Según el «Daily Express», los resultados de la Conferencia serán recibidos con satisfacción por el mundo entero.

«News Chronicle» dice que «la bomba atómica ha dejado de ser la preocupación número uno».

Para el «Daily Mail» hay en todo el comunicado «indicios del renacimiento de la confianza».

«Daily Herald» atribuye el éxito de la Conferencia a la franca política de Bevin, en tanto que el «Daily Telegraph» opina que la presencia de Stalin hizo la atmósfera propicia, «lo cual contribuyó grandemente a los esfuerzos obtenidos».—(Efe.)

LA PRENSA YANQUI

NUEVA YORK.— El diario «New York Herald Tribune», al comentar el comunicado dando cuenta de lo tratado en la Conferencia de ministros de Relaciones Exteriores en Moscú, dice que se han establecido procedimientos e instrumentos para una acción conjunta, cuidadosamente equilibrados, en relación con los seis grandes problemas; Tratados de paz con los que fueron satélites del Eje; Japón, Corea y China; reconocimiento de los Gobierno de Rumania y Bulgaria y control de la energía atómica.

El «New York Times», por su parte, dice que el comunicado es el «documento más lleno de esperanzas» que se ha presentado al mundo desde la rendición de Alemania y Japón.—(Efe.)

«LE MONDE»

PARIS.—El periódico francés «Le Monde» expresa su satisfacción por los resultados de la Conferencia de Moscú, pero indica a la vez que el acuerdo de los tres ministros de Asuntos Exteriores es incompleto.

«Aunque el acuerdo de Moscú implica notables progresos y aclara la atmósfera para que las conversaciones se reanuden entre los aliados, hay, sin embargo, lugar todavía a muchos litigios. Por de pronto, no se ha establecido nada definitivo sobre tres principales problemas a los que se refiere el acuerdo. Otras cuestiones importantes y candentes han sido dejadas a un lado».—(Efe.)

LA PRESENCIA DE STALIN

LONDRES.—En Moscú se considera que la presencia allí de Stalin durante la Conferencia de ministros de Asuntos Exteriores contribuyó mucho a hacer más flexible la actitud de la delegación soviética, dice la agencia Reuter.

La situación —añade— es hoy más clara que en ningún momento anterior de los que siguieron al final de la guerra; se cree que la próxima reunión de los tres ministros se celebrará en marzo, en Washington.—

REACCION EN EL E. M. DE MAC ARTHUR

TOKIO.—La primera reacción de dos miembros del Estado Mayor del general Mac Arthur ante la creación del control interaliado del Japón fué decir: «Así que nos traen civiles; pues lo que debemos hacer es irnos a casa».—(Efe.)

El litigio anglo-guatemalteco sobre el territorio de Belice

El partido comunista no es reconocido en la provincia de Buenos Aires

GUATEMALA.— El ministro de Relaciones Exteriores de Guatemala ha rechazado la protesta formulada por Gran Bretaña con respecto al litigio sobre el territorio de Belice. Manifestó el ministro que «poseyendo Guatemala el título de legítima soberanía sobre Belice, aun cuando por circunstancias particulares no goce actualmente de su posesión efectiva, mi Gobierno estima ilegal el ejercicio de la soberanía británica sobre aquel territorio, y en cambio, se considera a sí mismo legalmente facultado para reconocer la calidad de guatemaltecos a las personas nacidas en aquella zona, que la Constitución del país considera como parte integrante del territorio nacional. Por consiguiente, el Gobierno se ve en la necesidad de rechazar de manera categórica y terminante la nueva protesta del Gobierno de su majestad británica».—(Efe).

LA PLATA (Argentina).—El juez federal, Bilbao la Vieja, ha rechazado la petición del partido comunista para que sea reconocido en la provincia de Buenos Aires. La denegación se basa en la falta de formulismos técnicos en la demanda. Los comunistas cuentan ya con el reconocimiento legal en la ciudad de Buenos Aires. El programa del partido desaprueba todo intento de derrocamiento del Gobierno por la fuerza y alegatos contra la Constitución. Se tiene la creencia de que el partido comunista apelará contra la decisión de Bilbao la Vieja.—(Efe).

NO HAY AGUINALDO PARA LOS EMPLEADOS Y OBREROS ARGENTINOS

BUENOS AIRES.— Tras una reunión que duró tres horas, los industriales y comerciantes de todo el país han resuelto «desconocer» el decreto que crea la institución de remuneraciones y por consiguiente el aguinaldo a empleados y obreros, así como el aumento de sueldos.

Se dejó específicamente consignado, sin embargo, que todo aquel que tuviese establecido la costumbre de dar el aguinaldo puede continuar haciéndolo, así como también puede aumentar los sueldos llegando a un acuerdo con sus empleados o con los gremios independientes.

La Asamblea facultó a la Junta Permanente de Comerciantes e industriales para publicar un manifiesto con lo acordado. También la Junta quedó facultada para ordedar el cierre total de comercios e industrias en el caso de que el Gobierno aplique las sanciones establecidas en el decreto a todo aquel que no cumpla con el aguinaldo a los aumentos.—(Efe).

Los comunistas piden la rápida nacionalización de las minas en Francia

Los socialistas, en peligro de escisión

PARIS.— La minoría comunista de la Asamblea Constituyente francesa ha presentado una moción proponiendo la nacionalización de todas las minas, canteras y fábricas y empresas relacionadas, medida mucho más práctica que la que está siendo aplicada en las minas del Norte de Francia. Los comunistas consideran que el actual procedimiento es demasiado lento, lo que da posibilidades de compensación a los propietarios y accionistas, y creen además que la nacionalización debe ser extendida a toda Francia.—(Efe)

PARIS.—El secretario general del partido socialista francés, Gerard Jaquet, ha manifestado que los directivos socialistas visitarán mañana a los jefes comunistas para pedirles formalmente que cesen los violentos ataques de éstos al partido socialista.

Esta decisión ha sido tomada al conocerse el peligro de una escisión de la izquierda socialista, que no tolera graves desavenencias con el partido comunista.

Los ataques van dirigidos contra el sector derechista del socialismo, que no consiente la amalgama de los dos partidos, propuesta por los comunistas

Jaquet aseguró que de momento no prevé una escisión de su partido y que en las próximas elecciones saldrá la eliminación del Gobierno tripartito, tal como hoy existe. «Estamos dispuestos —agregó— a entrar en una coalición con los católicos progresistas, pero no sin los comunistas.—(Efe.)

PARIS.— La Confederación General del Trabajo de Francia ha publicado esta noche una nota en la que se aboga por la semana de cuarenta horas, establecida por primera vez en 1936 por León Blum.—Efe.

AUXILIO SOCIAL

Mañana, domingo, día 30, postulación quincenal con el emblema «Lirio común o cárdeno».

La recogida de emblemas, hoy, sábado, de nueve a dos de la tarde, en la Delegación Provincial, Martínez Zaporta, 9, entresuelo. Se advierte que también las mujeres que asisten a los establecimientos y espectáculos vienen obligadas a la adquisición del emblema, por lo que se recuerda a empresarios y dueños de locales la responsabilidad que les alcanza en el caso de que incumplan las órdenes dadas sobre el particular.

SGCB2021

NOTA del DIA

Atendiendo a una simpática invitación firmada por los asistidos de «Auxilio Social»—una niña y un niño—visitamos ayer los Comedores de la Obra, sitos en los bajos del edificio propiedad del Ayuntamiento en la calle del General Mola número 2, frente a la Tabacalera. Cuando llegamos, casi todas las mesitas estaban ocupadas y los comensales, de cuatro en cuatro, saboreaban un rico plato de callos que amablemente servía una bella señorita cumplidora del Servicio Social.

El asesor religioso, Sr. R. de Gopegui, nos recibió con su amabilidad característica, y seguidamente nos mostró el precioso Belén allí instalado con derroche de buen gusto y tan de aquellos niños, que sólo ante un requerimiento insistente acceden a que lleguen a tocar una sola de las bonitas figuras que lo forman.

¡Señores, qué cosa más agradable! Cuando apenas has tenido tiempo de admirar su conjunto a plena luz—imita perfectamente la solar—, el buen sacerdote hace funcionar una habilidosa combinación de luces y, a medida que ves amortiguarse el alumbrado fuerte—se acerca la noche—va iluminándose el interior de las casitas, establo, gruta: todo, en fin, causando un efecto sorprendente.

Podemos afirmar que el Belén de «Auxilio Social» es un acierto. Pero lo que causa entusiasmo es ver cómo al terminar la cena, las niñas se apoderan de panderetas y castañuelas y se reunen en coro al lado del Belén, cantando preciosos villancicos, en los que también les acompañan los niños sin abandonar otra faena; la de colocar sobre las mesitas, ya limpias y enmanteladas, una serie de juegos infantiles que, al poco tiempo, dan motivo a que en cada mesa se jueguen las partidas más empeñadas y más seriamente jugadas. Un solo mocete vimos de «mirón», y al preguntar la causa de su «eliminación», nos confesó, él mismo, que el día anterior había sufrido una «equivocación» y sus compañeros de partida lo habían interpretado como una trampa. No logró convencerlos y, con ejemplar resignación, aguantaba el castigo de un día que le habían impuesto.

Nosotros salimos muy complacidos de la visita y seguros estamos de que exactamente lo mismo ha de ocurrirles a cuantos visiten el Belén y admiren el contento de aquellos niños.

* * *

Ya recordarán ustedes el éxito logrado por la Congregación Mariana de Logroño al presentar su excelente Estudiantina. Pues bien; pueden ir preparándose, puesto que muy en breve les van a ofrecer otra sorpresa.

Mañana, domingo, en la emisión de mediodía de «Radio Rioja», tendrán ocasión de escuchar a unos muchachos que, con elogiable entusiasmo, han constituído el Cuadro Artístico de la Congregación, interpretando ante el micrófono una escena de «El Divino impaciente», la gran obra de Pemán, con la que el próximo día 2 de enero hará su presentación ante el público logroñés en funciones de tarde y noche.

Ya lo saben nuestros lectores. La Congregación Mariana ha dotado a Logroño de una magnífica «Tuna», y ahora de un Cuadro Artístico, al que auguramos los más grandes éxitos.

R. de la C.

CARMELO SEGURA
· PINTOR ·
AV. G. FRANCO 36 TEL. 15-66.
· LOGROÑO ·

La Vida en la Ciudad

Falange Española Tradicionalista y de las J. O. N. S.

Frente de Juventudes

FALANGES JUVENILES DE FRANCO

Centuria del Aire

En el día de hoy se presentarán todos los camaradas pertenecientes a dicha centuria, en el cuartel de las Falanges Juveniles de Franco, a las ocho de la tarde, para recibir órdenes para el día de Reyes.

Central Nacionalsindicalista

OBRA SINDICAL DEL HOGAR Y DE ARQUITECTURA

Uno de estos días publicará el B. O. de la provincia de Logroño el anuncio de subasta-concurso que la Delegación Nacional de Sindicatos de F. E. T. y de las Jons saca referente a las obras de construcción de siete «viviendas protegidas» en el pueblo de Uruñuela, provincia de Logroño, por un valor de CIENTO SETENTA Y UN MIL QUINIENTAS NOVENTA Y SIETE PESETAS CON VEINTISIETE CENTIMOS (171.597'27) de presupuesto de contrata, siendo la fianza provisional para participar en la subasta de TRES MIL CUATROCIENTAS TREINTA Y UNA PESETAS CON NOVENTA Y CUATRO CENTIMOS (3.431'94) y cuyo plazo de presentación de pliegos es de 30 días a partir de dicha publicación.

Para conocimiento de los interesados, las condiciones del mismo pueden verlas en la oficina de la Obra Sindical del Hogar y de Arquitectura, calle de los Baños, 9, todos los días laborables, a las horas hábiles de oficina.

SINDICATO PROVINCIAL DE GANADERIA

Salvado

Se racionará, a partir de hoy, a todos los ganaderos poseedores de vacuno lechero, que por racionamiento no hubieran retirado lo correspondiente al cupón número 19, en la siguiente proporción:

Vacuno mayor

A razón de TREINTA KILOS por cabeza, contra la entrega del referido cupón.

Vacuno menor

A razón de DIEZ KILOS por cabeza contra entrega del mismo cupón

Almacén distribuidor: Don Justiniano Lasanta, Avenida de Portugal número 5.

Necrológicas

Ha fallecido en Logroño doña Bárbara Manzanares Loza, a los 66 años de edad, después de recibir los Santos Sacramentos y la Bendición Apostólica de Su Santidad.

De afable trato y sentimientos caritativos, era su nombre bendecido entre sus numerosas amistades y socorridos, siendo notable la resignación cristiana con que ha sobrellevado sus dolencias, templando su carácter en el crisol de la resignación cristiana, que nunca le abandonó.

A su doliente esposo, don Felipe Villa, conocidísimo entre nosotros, probado una vez más, y en lo que le era más sensible, así como a su hija doña Asunción, viuda de Santos Ascarza, acompañamos en su dolor.

* * *

Ha dejado de existir, a los 34 años de edad, la señorita Angeles Arnedo Alvarez, después de haber recibido los Santos Sacramentos, habiéndose efectuado su sepelio ayer, con numeroso acompañamiento.

A sus afligidos hermanos, entre los que se cuenta don Juan, sargento de Aviación, y demás familiares, la expresión de nuestra condolencia sincera.

Registro Civil

Inscripciones verificadas ayer:

Nacimientos.—Luis Navarro Almarza, Jesús María Gómez Lestado y María Gloria Alonso Sarramián.

Defunciones.— Felisa Fernández Martínez, de 14 meses, de Logroño, y Angela Arnedo Alvarez, de 34 años, de Cervera del Río Alhama.

CENTROS OFICIALES

Gobierno Civil

VISITAS

Durante el día de ayer, el Excmo. señor gobernador civil, don Luis Martín Ballestero, recibió, entre otras, las siguientes visitas:

Señor secretario provincial de Abastos, señor delegado provincial de Sindicatos, señor secretario de la Junta de Defensa Pasiva, señor delegado de la Sociedad de Autores, señor tesorero provincial del Movimiento, señor cura párroco de Santiago el Real y señor cura párroco de Canales de la Sierra.

Presidió también la Junta Provincial de Carburantes, que se reunió en su despacho oficial.

Comisaría General de Abastecimientos y Transportes

NUEVAS COLECCIONES DE CUPONES

El próximo día 31 comenzarán a regir las nuevas colecciones de cupones, que servirán para el primer semestre de 1946 y, por lo tanto, se observarán las siguientes instrucciones:

Primera.— Hoy, sábado, terminará la distribución de cartillas al público en las tiendas de ultramarinos y colectividades

Segunda.— Las colecciones sobrantes, juntamente con los censos de clientes, serán devueltas a esta Delegación de Abastecimientos, precisamente el día 31.

Tercera.— Los titulares que no hayan retirado sus cartillas serán considerados como baja en los establecimientos proveedores y, en consecuencia, figurarán en blanco en los nuevos padrones.

Cuarta.— Después del día 30 se retirarán tales colecciones de cupones en las oficinas de la Delegación de Abastecimientos, tal y como si se tratara de una nueva alta, a cuyo efecto se seguirá el trámite actual de recoger previamente el número de cliente que haya de tener en los establecimientos abastecedores.

Quinta.— Los particulares que no hayan cubierto los trámites para el cumplimiento de cuanto se ha dispuesto sobre el particular, dejarán de percibir sus racionamientos hasta el momento en que quede legalizada su situación.

Sexta.— Los industriales, tanto de ultramarinos como panaderías, han de presentar los censos y boletines de inscripción en los plazos señalados en las instrucciones que anteriormente tienen recibidas.

Logroño, 28 de diciembre de 1945 —El Gobernador Civil, **Luis Martín Ballestero y Costea.**

Gobierno Militar

CITACION

A fin de notificarle asuntos que le interesan, se pasará por este Gobierno Militar, Negociado A. G., de las diez a las trece horas, don Ricardo Sáenz Herrero.

Delegación de Hacienda

DE INTERES PARA LOS MOROSOS

Por última vez, recuerdo a los contribuyentes que tengan débitos pendientes de ingreso en esta Delegación a mi cargo por todos conceptos, y en evitación de los recargos y molestias consiguientes, que deberán realizarlos hasta el día 31 del actual, bien entendido que, a partir del día 2 de enero próximo, se procederá a la exacción de los que resultasen en descubierto en la fecha indicada por el procedimiento ejecutivo de apremio y en la forma establecida en el vigente Estatuto de Recaudación.—El Delegado de Hacienda, **Luciano Izquierdo.**

CLASES PASIVAS

Ordenes de pago de pensión recibidas de la Dirección General de la Deuda y Clases Pasivas:

Doña María Fontana Morga, M. Militar, traslado.

LIBRAMIENTOS

José Guijarro López, Eugenio Arcaya (2), Jesús Cía Cía, Torre e Hijos, S. A., José María Cobos, Angel Blanco González, Hipólito Gutiérrez Ocón, viuda de Donato Sáez, Pedro Baroja, Santiago Viniegra, Silverio Herce, Emilio Doncel, Gregorio Blanco, ingeniero jefe de la Jefatura Agronómica, Jesús Espinosa Viscarret, Administración de Loterías número 1, Administración de Loterías número 3, Agapito González Gómez, Banco de Santander, Concepción Jiménez Ortigosa, Eduardo Andrés Martínez, Félix Andrés Martínez, Francisco Rodríguez Espinosa, Fructuoso López, Jaime Balaña Albiña, José García Medrano, Melquiades Velilla, Modesto Pardo Moreno, Raimundo Gil Vera, alcalde presidente del Ayuntamiento de Logroño, alcalde presidente del Ayuntamiento de Alfaro, delegado jefe del Centro de Telégrafos, Eugenio Meiro, Gregorio Aragón, Pomponio Alonso, presidente de la Junta Provincial de Huérfanos del Magisterio.

Noticias diversas

Donativos.— En la Cocina Económica se recibieron ayer los siguientes donativos: Víctor M. Bergasa, 25 pesetas; una nieta, por su abuela, 10; una señora que oculta su nombre, 10, y el anual de los señores don Manuel María y doña Victoria Farias (q. e. p. d.), 100 pesetas

La Junta Directiva da las gracias en nombre de los asistidos en tan benéfico establecimiento.

* * *

La Obra Social del Movimiento ha entregado a las Conferencias de Señoras de San Vicente de Paúl mil pesetas para mejorar su extraordinario de Navidad, por lo que, tanto las señoras como los pobres socorridos, hacen presente su profundo agradecimiento.

Cupón premiados.—En el sorteo celebrado ayer, resultó premiado el número 699.

Los cupones terminados en 99 están premiados con 2'50 pesetas cada uno.

✝ Don Alberto Fernández, viudo de **DOÑA FULGENCIA LACAMARA** (q. e. p. d.), que falleció en Vitoria el día 28 de diciembre de 1944, ruega a sus amistades la asistencia a la misa que en sufragio del alma de la finada se celebrará hoy, a las once y media, en la Colegiata de la Redonda, altar Mayor, por lo que les quedará muy reconocido.

✝ Las misas que se celebren los días 30 y 31, a las 8'30 y a las 9, en la iglesia de los PP. Carmelitas, serán aplicadas por el alma de **DOÑA VICENTA GREÑO MORENO**, que falleció el 30 de diciembre de 1927, y de su esposo **DON ARSENIO ARIN GARCIA**, que falleció el 30 de diciembre de 1944.

(Q. E. P. D.)

La familia agradecerá la asistencia de sus amistades.

Hace 25 años

En el salón de fiestas del Convento de Religiosas del Servicio Doméstico celebraron una función benéfica para el mejoramiento moral y material del obrero; las señoras y señoritas del Apostolado. Dió principio la velada componiendo un cuadro plástico titulado «Dejad que los niños se acerquen a mí»; la señorita Juanita Vallejo representó el precioso monólogo de Echegaray, «¡Pobre María!»; la señorita Lolita de Leonardo cantó primorosamente la canción española «A Granada», y como final, representaron la comedia «Los pícaros intereses» las señoritas Juanita Vallejo, Pilar Berger, Mercedes Martínez, Concepción Barruso, Angeles Martínez, María Roy y Natividad Moros, que fueron muy aplaudidas.

—Por la entrada de unas nuevas operarias en la Fábrica de Tabacos, declararon un plante las demás, permaneciendo todo el día en huelga de brazos caídos, y los obreros no quisieron salir de los talleres. El gobernador, señor Inguanzo, se presentó por la tarde en la Fábrica, permaneciendo hasta las doce y media de la noche, y no pudo conseguir que saliesen los obreros. El jefe de la Fábrica, señor Sánchez Alba, estuvo día y noche en su puesto, como también los oficiales de turno.

—Falleció nuestro convecino el conocido industrial don Federico Delgado Ijalba, viéndose su entierro concurridísimo.

—La suscripción obtenida por la Junta de Damas para el «Aguinaldo del Soldado», alcanzó la suma de 5.856'70 pesetas.

—En el Teatro Bretón se estrenó la comedia en tres actos, de Felipe Sassone, «A campo traviesa», que gustó.

—Como el día anterior, fué también apacible el de hoy, registrándose de temperatura máxima y mínima, 21 y 5'5 grados, respectivamente.

—En Munilla dejó de existir don Cirilo Aguirre Ruiz, que perteneció como socio a la Casa «Hijos de Isidro Aguirre». Su entierro fué una sentida manifestación de pesar.

HACE 50 AÑOS.—A un vecino de Aguilar del Río Alhama, donde había bastantes participaciones del número agraciado con el segundo premio de la Lotería de Navidad, le dió su mujer un duro para que tomase participaciones de aquel número, pero fué el hombre y se lo gastó en la taberna. Cuando supo la mujer que había correspondido un premio de los «gordos», se puso loca de alegría; pero luego... ¡qué decepción!. En cambio, el marido se quedó tan fresco y decía «no me ha tocado la lotería, pero que me quiten lo bebido».

COMPAÑIA DE SEGUROS
necesita buen productor para viajar la provincia, prefiriendo profesional acreditado. Buena retribución. Absoluta reserva. Ofertas al apartado 206, MADRID.

Aprenda Usted FRANCES-INGLES
por correspondencia, en su domicilio, cómoda y económicamente, mediante nuestro sensacional procedimiento linguafónico.
Pídanos hoy mismo folleto ilustrado "L"
ACADEMIA CCC
APARTADO 108-SAN SEBASTIAN

SECCION RELIGIOSA

Jóvenes de Acción Católica

Habiendo de efectuarse hoy en la función religiosa de las siete de la tarde la incorporación oficial de los jóvenes de Acción Católica al Apostolado de la Oración, se comunica a todos los miembros de esta Juventud Masculina que no tengan impuesta la medalla del Apostolado, se reunan a dicha hora en la sacristía de San Bartolomé.

Para evitar aglomeraciones, es de desear queden en la iglesia los que la tienen impuesta.

También se advierte que los miembros del Consejo Diocesano deben imponerse la medalla en la función del domingo y no en la de hoy, sábado.

Coro.— Se comunica a todos los jóvenes pertenecientes al coro de cantores, acudan a las seis de la tarde al lugar de costumbre (PP. Carmelitas).

ASOCIACION DE LAS JOVENES DE ACCION CATOLICA.—El retiro extraordinario de fin de año que había de celebrarse el día 30 en el Servicio Doméstico, ha sido aplazado al domingo día 6 de enero, para que todas las asociadas de Acción Católica de la parroquia de Santa María de la Redonda puedan asistir a los actos que con motivo del solemne triduo y clausura del primer centenario del Apostolado de la Oración ha de celebrarse el próximo domingo en la iglesia de San Bartolomé.

La Vocal de Piedad.

ASOCIACION DE HIJAS DE MARIA.— Hoy, sábado, en la iglesia de San Bartolomé, se celebrará la acostumbrada sabatina en honor de la Santísima Virgen, a las ocho y cuarto de la tarde.

Se ruega a todas las congregantes la más puntual asistencia.

CONGREGACION MARIANA DE LOGROÑO. ACTO MARIANO.— Hoy, sábado, a las ocho en punto de la tarde, tendrá lugar en la capilla del centro el acto mariano obligatorio semanal para la sección de menores. Acudid todos.

MUJERES DE ACCION CATOLICA. CENTRO PARROQUIAL DE LA REDONDA. —Hoy celebra este Centro su retiro mensual en la iglesia parroquial y en él se celebrarán los siguientes actos: A las nueve de la mañana, misa de comunión en el altar de los Angeles. A las cinco de la tarde, meditación por el R. P. Gúrpide.

Pueden acudir todas las señoras, aunque no sean asociadas a Acción Católica. ¿Quieres terminar el año con una preparación selecta? Acude al retiro de Acción Católica.

CONFERENCIAS DE SEÑORAS DE SAN VICENTE DE PAUL.— Con motivo de la fiesta de Año Nuevo se adelanta su reunión semanal al lunes, día 31, y hora de las once y media, en el sitio de costumbre.

CONTABILIDAD PRACTICAMENTE
Preparación OFICINAS Y BANCOS. UNIBASO. — Canalejas, 7, 4.º, dcha.

PERFUMES
NACIONALES Y EXTRANJEROS, en
TORINO
PERFUMERIA

TALLERES BILBAINOS
DE
PUNTO Y CONFECCION
OFRECE SUS SERVICIOS DESDE EL 1.º DE ENERO EN
D. de la VICTORIA, 38, 3.º, d.a.

REGALOS PARA NIÑOS
El Bebé
Trajecitos punto, chales

HOY.-Cine Alhambra
(La Pantalla de los Exitos)
Continua de 5 a 12 y media
ENTRADA UNICA: DOS Ptas.
Formidable Programa DOBLE
1.º—
La que apostó su amor
Por BETTE DAVIS y GEORGE BRENT
2.º—
El diamante de Peterville
Con ANNE CRAWFORD y RENEE HUSTON.
— MAÑANA DOMINGO —
ESTRENO extraordinario MGM.
La gran pareja romántica GREER GARSON y LAURENCE OLIVIER, en una refinada comedia de época
Más fuerte que el orgullo
con Maureen O'Sullivan, Ann Rutherford, Heater Angel, Karen Morley, Marsha Hunt, Mary Boland y Edna May Oliver.
Evocación de una época en que las muchachas que deseaban encontrar novio simulaban todo lo contrario.
¡¡Un argumento soberbio y un idilio encantador!!
Encargos: Teléf. 1043. La taquilla se abrirá a las 11.

Hoy.- Teatro Moderno
Continua desde las cinco
¡Interesante Programa Doble!
1.º—Riguroso ESTRENO de la divertidísima película
El haragán de la familia
Interpretación de PEPE ARIAS, AMELIA BENCE y ERNESTO RAQUEN. ¿Quién puede hacer trabajar al eterno vago?. Véalo en la más descacharrante y humorística película Hispano Americana.
2.º—EXITO sin precedentes de
Sangre, sudor y lágrimas
La película más emocionante y el documento espectacular más fidedigno de las principales acciones navales de guerra.
¡Patética historia del destructor «TORRI»!
Intérpretes: NOEL COWARD, JOHN MILLS y BERNARD MILES.

HOY.-Cinema Diana
Continua de 5'30 a 12'30
GRANDIOSO EXITO
ADRIANO RIMOLDI, ANA MARISCAL, MERY MARTIN y MANUEL DE MELERO, en
CULPABLE
Emocionante drama de gran realismo, que conmueve y apasiona. Un dramático capítulo de la vida, que produce sensación.
LA PELICULA DE LAS EMOCIONES INEDITAS.
Mañana. Excepcional Estreno.
Los alegres vividores
JANET GAYNOR y DOUGLAS FAIRBANKS, con la gran PAULETTE GODDARD.
Deliciosa historia de una familia de aventureros del gran mundo, que explota su ingenio para vivir sin trabajar, siendo expulsados de todos los centros mundanos.

Hoy.-CINEMA SOCIAL
¡¡EXITO GRANDIOSO!! ¡¡OTRO GRAN ACONTECIMIENTO!!

UNA COMEDIA FINA, ELEGANTE, SIMPATICA. — UNA FILIGRANA DE ARTE, DINAMICA, INGENIOSA Y HUMORISTICA.
¡¡DIVERTIRA A LOS HOMBRES!!
¡¡ENTUSIASMARA A LAS MUJERES!!
DE COMPLEMENTO: El maravilloso documental en Tecnicolor «TRABAJANDO LA TIERRA»
SESION CONTINUA DE 5 A 12'30. BUTACA 3 Ptas.

¡NOCHEVIEJA!...
La alegría no será completa si falta en su hogar un receptor de
RADIOLUZ
Once de Junio, 19 Teléfono 1412

Campo de Las Gaunas
MAÑANA, DOMINGO, — A LAS TRES Y MEDIA DE LA TARDE
GRAN PARTIDO DE FUTBOL
CAMPEONATO III DIVISION
Club Atlético Osasuna
Deportivo Logroñés
NOTA.—Las localidades para asociados y público en general se despachan hoy sábado, de 7 a 9 de la noche, y mañana domingo, de 10 a 1, en el domicilio social, Café-Bar Los Leones (entrada por Hermanos Moroy), y el día del partido, en las taquillas del campo. Los señores asociados retirarán sus localidades con el cupón núm 3, recibo de diciembre. — Se recomienda entre cada uno con su entrada.

FRONTON BETI-JAI
EL LUNES, 31, A LAS ONCE DE LA NOCHE, SE CELEBRARA EL
Tradicional baile de las uvas
SEÑORAS, 5 pesetas. CABALLEROS, 10 pesetas.

✝

LA SEÑORA

Doña Bárbara Manzanares Loza

FALLECIO EN EL DIA DE AYER, A LOS 66 AÑOS DE EDAD

habiendo recibido los S. S. y la Bendición Apostólica de S. S.

R. I. P.

Su afligido esposo, don Felipe Villa; hija, Asunción Villa Manzanares (Vda. de Santos Ascarza); hija política, doña Anita Bueno (Vda. de Villa); hermanos políticos, don Alvaro Villa, doña María Rodríguez, doña Guadalupe Díez y doña Agapita López; sobrinos y demás familia, participan a sus amistades tan sensible pérdida y les ruegan una oración por su alma y la asistencia a los actos que a continuación detallamos, por cuyo favor les quedarán agradecidos.

Logroño, 29 de diciembre de 1945.

IGLESIA PARROQUIAL.—Santa María de la Redonda.
FUNERAL Y MISA DE REQUIEM.—HOY, sábado, a las ONCE Y CUARTO.
CONDUCCION DEL CADAVER.—HOY, sábado, a las DOCE Y CUARTO.
CASA MORTUORIA.—Muro de la Mata, 8.

Los ilustrísimos y reverendísimos señores obispos de Orense y Calahorra han concedido indulgencias en la forma acostumbrada.

FRONTON BETI-JAI
HOY, SABADO A LAS DIEZ MEDIA DE LA NOCHE
DOS GRANDES PARTIDOS A MANO
Zabaleta-Gato Rojo I contra Corono-Echániz I
Y
Cqto. de IRAETA -- ATANO IV
contra
BOLINAGA -- ARAMBURU

SGCB2021

ESPECTACULOS

CINE

TEJADOS DE VIDRIO

Cinema Social

El tema no es nada nuevo, pero está llevado con cierta originalidad y un humor muy del gusto del público. «Tejados de vidrio» plantea el problema que en la vida moderna de trabajo, muy norteamericano, ofrece el continuo contraste de las esposas y las secretarias de los maridos. El amor profundo—cuando lo hay—en contraste con la ligereza de una distracción que en definitiva nunca cala. Y todo llevado con la soltura de una comedia ligera, de tipo marcadamente humorístico, en la que estos perfiles definen y catalogan la producción, que está completamente dentro de los gustos del público que ha recibido siempre con mucho agrado esta clase de films.

Y si el tema tiene sus indudables atractivos, éstos se agrandan gracias a los intérpretes, que realizan una excelente labor bajo la experta dirección de George Ratoff.

Tyrone Power se nos muestra excelente actor, acertadísimo en el gesto, desenvuelto y simpático. Y junto a él la deliciosa Linda Darnell, expresiva, deliciosamente humana en su comprensivo personaje de mujer enamorada que pretende por todos los medios atraer a su marido, un tanto distraído y olvidadizo.

CULPABLE

Cinema Diana

El estilo de Iquino fluctúa entre el humorismo y el folletín. Creemos, sinceramente, que se defiende mejor con las películas cómicas. Por lo menos, en este género ha logrado sus mejores producciones.

El film que hoy nos ocupa—«Culpable»—pertenece al segundo ciclo. En este caso, la labor de Iquino ha sido acertada, inteligente. Pero falla el argumento. Un argumento que, si interesa al principio y en toda la primera mitad de la película, al final, sobre todo en las escenas del desenlace, nos decepciona por completo. La trama genuinamente folletinesca y con resabios de film policíaco, es convencional. Y tal anomalía culmina en la definición del carácter y las reacciones de los personajes.

Desde un punto de vista técnico y escenográfica, la cinta ostenta, a través de unas fotografías muy eficaces, una notable prestancia.

Por otra parte, la interpretación, aunque todos y cada uno de los actores tienen que habérselas con unos tipos falsos y exentos de humanidad, resulta digna de elogio. Sobresale la actuación del excelente galán italiano Adriano Rimoldi y la de la fotogénica «estrella» española Ana Mariscal.

CARBONES

VARA DE REY, 25, y NORTE (junto a Santiago). Teléfonos 1830 y 1054.

GUIA SANITARIA

Mz. de Salinas Vara de Rey, 13. Teléfono 16-75.
ENFERMEDADES DEL CORAZON
APARATO RESPIRATORIO
RAYOS X.
ELECTROCARDIOGRAFO. (CSP. 61)

FRANCISCO ASTIGARRAGA
Jefe de la consulta y clínica de garganta nariz y oídos del Hospital de San Pedro, de Madrid, sigue pasando consulta en Haro, los martes primero y tercero de cada mes, en casa del practicante don Saturnino Martínez, Plaza de la Paz número 12. (C. S. P. n.º 27.)

A. Romero Gil
EXAYUDANTE DEL PROFESOR GAY, DE MADRID.
ESPECIALISTA EN PIEL, SIFILIS Y VENEREAS.
Duquesa de la Victoria, 6, 2.º
(C. S. P. n.º 109.)

Dr. S. MILLANES
De la Beneficencia Provincial por oposición.
ESPECIALISTA DE RESPIRATORIO. — TUBERCULOSIS. CIRUGIA DEL PULMON Y DE LA PLEURA. (Sección de adherencias pleurales, toracoplastias, frenicectomías, empiemas, etc.)
RAYOS X.
Vara de Rey, 7, 1.º, izq. Tlf. 2328
Consulta de 12 a 2 y de 4 a 6.
(C. S. P. n.º 106.

MARINO SAENZ ANDOLLO
Consultorio de Enfermedades de la Piel. Medicina general. Onda corta y Electricidad médica.
V. Rey, 21, 2.º iz. Tlf. 1018. CSP. 14

MUELA SARABIA
CIRUJANO
DE LA CLINICA DEL PROFESOR PORTES, DE LA FACULTAD DE MEDICINA DE PARIS
MARQUES MURRIETA, 5, 1.º.
(C. S. P. n.º 106.)

Consultorio y clínica operatoria
Enfermedades de los Ojos
Martínez Ariznavarreta
Av. Portugal, 30, Tlfno. 13-42
C. S. P. N.º 66

M. GONZALEZ MARTINEZ
Especialista
Cirugía General — Transfusión de Sangre. — Equipo Quirúrgico Portátil. — Rayos X.
Murrieta, 5 2º Tlfnos. 1270 y 1870
(C. S. P. n.º 42)

Fausto Gómez Jiménez
MEDICO DEL CUERPO DE SANIDAD NACIONAL
Análisis clínicos
D. de la Victoria, 6, 1.º, Dcha.
(C. S. P. 89.)

COSPEDAL
Consulta 21-96.
VARA DE REY, 7. — TELEFONOS:
Clínica 11-12.
(C. S. P. n.º 71.)

EN EL COLEGIO DE SAN JOSE

El día del exalumno del Colegio de H. H. Maristas

Y llegó el día anhelado por todos: por los veteranos de la Asociación y por aquellos que empiezan a balbucear los primeros pasos en la vida pública.

Para aquéllos, es día de recuerdos felices, ya perdidos en los abatares del diario luchar; para éstos, fuente de optimismos, de proyectos ante el espectáculo y la contemplación de aquellos a quienes creen y, en efecto, lo están, aureolados por una situación feliz, cimentada e iniciada en los bancos de su querido Colegio de San José. Y todos, sin distingos, porque no puede haber distinciones entre los que forman hermandad, satisfechos; más aún, contentos de estas horas en que van a convivir los que pasaron con los que llegan.

Y la ocasión no puede ser más feliz: fiestas hogareñas llenas de dulces recuerdos, para todos; para algunos, su presencia en Logroño en el lar de sus padres o parientes; para otros, asueto, un alto en el camino de la lucha universitaria o en las Facultades, para labrarse un porvenir a tono con sus legítimas aspiraciones. Y todos juntos, tributando cariño y admiración, en la persona de los que hoy son mentores en Logroño, a los mentores que pasaron por el Colegio, ausentes unos o en el seno de la eternidad no pocos, víctimas de la vesanía marxista.

Nada ha sido descuidado para hoy de cuanto integra la educación integral recibida en otros tiempos. Misa de comunión, a primeras horas, y desayuno en el Colegio. Mediada la mañana, misa para todos los asociados exalumnos, en memoria de los que han abandonado esta vida, para los que se tendrá feliz y piadoso recuerdo; asamblea, a continuación, con lectura de la memoria anual, y elección de la parte que ha de renovarse de la Junta directiva. Entrega de premios a los alumnos que, terminada su educación en el Colegio, se han hecho acreedores a tal distinción. Banquete en el Hotel Madrid en franca camaradería, acompañados de una representación del profesorado e invitados e impresión de algunas placas para perpetuar el recuerdo de tan agradables reuniones.

Con tales alicientes y alguna que otra inyección de optimismo sano, hasta el año próximo en que, de nuevo, y en idéntica forma, volverá a haber recuento de las fuerzas rectoras, ya muy numerosas, que han integrado, en el decurso de los años, las falanges «romanas o cartaginesas» que se cobijaron bajo el techo acogedor del Colegio de San José, de los HH. Maristas de Logroño.

Balanzas Berkel
vende. BLAZQUEZ.

¿Qué me dice Vd. de nuevo? — ¡Y qué le voy a decir! — Si no hay más conversación — ¡¡que la del
"AVE-SANIL"

Coñac
BASTIDA
El coñac de moda

DEPORTES

FUTBOL

Del entrenamiento de ayer

Por fortuna hizo ayer un día primaveral. La tarde, especialmente, resultó, en sus primeras horas, tan agradable de temperatura que invitaba al paseo. Por ello, cuantos atendieron nuestro anuncio del entrenamiento extraordinario—y fueron muchísimos—pudieron disfrutar de estos extraños olvidos que está padeciendo la estación invernal.

A Las Gaunas no acudieron ni Arza, ni Epi, ni los aspirantes a blanquirrojos, ni siquiera los blanquirrojos auténticos. Por el hierbín del campo solamente rebolotearon unas hojas despedidas, no de los árboles, hace tiempo ya desnudos, sino del calendario mostrando la fecha «28 de diciembre» y su festividad «Los Santos Inocentes».

Y, claro, verlas y abandonar el campo era todo uno. Y, malitos que somos, los que regresaban no se preocupaban de prevenir a los que iban. Por ello, no hubo quien se librara del paseíto.

Para otra vez procuraremos ser más cuidadosos y cerciorarnos con toda seguridad de que todo cuanto anunciemos habrá de verificarse con rigurosa exactitud.

Osasuna, a Las Gaunas

La visita de los rojillos es siempre atractiva para los futbolistas logroñeses. Data de tiempos muy lejanos las relaciones deportivas de Pamplona y Logroño, y lo mismo cuando nuestros equipos van a la capital navarra, como cuando Osasuna juega en los campos locales, constituyen sus partidos verdaderos acontecimientos.

Poca o mucha su importancia—y ya hemos hecho resaltar que la de mañana es muchísimo—es igual. Rojillos y blanquirrojos extreman sus esfuerzos con un creciente afán de triunfo.

Así ocurrirá también mañana.

Y como la afición y el público están convencidos de ello y es segura su asistencia en pleno a Las Gaunas, la directiva del Deportivo, para facilitar la adquisición de localidades, ha dispuesto que éstas se despachen para asociados y no asociados hoy, sábado, de siete a nueve, y mañana, de diez a una, en el domicilio social del Club (Café-Bar Los Leones) con entrada por Hermanos Moroy. Mañana, por la tarde, la expendición se hará en las taquillas del campo.

Los asociados retirarán sus localidades con el cupón número 3, recibo de diciembre.

La entrada al campo se hará llevando cada espectador su localidad respectiva.

Ténganse muy en cuenta todas estas indicaciones, pues con ellas se evitarán molestias y aglomeraciones en las puertas de acceso al campo.

* * *

Para ayudar al Sr. Hueso, árbitro, según dijimos, de este partido, han sido designados sus compañeros señores Cifrián y San Martín.

Maestranza Aérea, a Borja

Mañana, domingo, se desplazará a Borja el primer equipo del Maestranza Aérea para jugar con el titular de aquella localidad su segundo partido de Liga.

Los maestrantes no han querido pecar de imprevisión y «por si acaso» han solicitado árbitro forastero, solicitud que ha sido atendida, y designado el colegiado del Centro Sr. Sanchiz Orduña.

A esta garantía puede unirse la que los directivos borjanos tienen dada a sus similares maestrantes de hacerles un recibimiento afectuosísimo y repetirles sus demostraciones de simpatía durante todo el tiempo que permanezcan en aquella localidad el equipo del Maestranza y sus acompañantes.

No está mal esta buena disposición del Borja y mejor estará que al regresar los maestrantes confirmen el cumplimiento de tales ofrecimientos.

Maestranza Aérea no tiene aún designados sus jugadores expedicionarios. También dió vacaciones de Navidad y algunos de los favorecidos no habían regresado ayer y otros parece que se hallan delicados y quizá no puedan alinearse el domingo. Es segura, no obstante, la reincorporación de Totó a su puesto.

Los jugadores—los que sean—emprenderán el viaje mañana, domingo, desde el Bar Continental, a las nueve de la mañana, para almorzar en Tudela y seguidamente trasladarse a Borja.

Que la excursión sea feliz, el resultado favorable y que al partido no acudan don «Incidente», ni mucho menos doña «Agresión».

Si así es, Maestranza Aérea habrá asegurado, en propiedad, el tercer puesto de la clasificación, y bien merece tan preciada recompensa que para conseguirla se haga un derroche de esfuerzos.

LOGROÑO RAYO E. D.

Todos los jugadores que se citan deberán encontrarse hoy, a las 12, en la estación para su desplazamiento a San Sebastián.

Amador, Pelayo, Pinillos, Bermejo, Oyón, Garriga, Carlos, Cotelo, Alcalde, Burgos y Pablo.

CITACION

Se ruega a todos los jugadores fichados por el equipo de «Orive», acudan hoy, a las siete y media, al domicilio social para quedar de acuerdo respecto al partido contra el Jalisco.

PELOTA

LOS PARTIDOS DE HOY

El programa de esta noche ha interesado, como era de esperar, a la afición, para la que, a pesar de lo muy conocidos que son los pelotaris incluídos en las combinaciones, son siempre motivos para que se acuda a sus encuentros con la seguridad de que ha de haber en ellos jugadas meritísimas e interesantísimas.

Esa garantía llevan consigo Chiquito de Iraeta y Bolinaga, Atano IV y Aramburu, que sustituirá a Artazo, lo mismo que Zabaleta, Gato Rojo, Corono y Echániz.

Y si en toda ocasión ha sucedido así, no han de ser excepción los partidos de esta noche.

El público es eso lo que espera, y de ahí la favorable acogida que ha dispensado al programa manista de hoy en Beti Jai.

LA EMPRESA LOGROÑESA EN CORDOBA

Con gran éxito se inauguró el pasado domingo el Frontón Córdoba, recientemente construído en la ciudad de los Califas, y del que es empresa la misma que explota el logroñés Beti Jai.

Asistió numeroso público, jugándose siete partidos y muchísimas quinielas, destacando de manera especial el jugado entre Elisa-Pilarín contra Echevarría-Fell, ganado por aquéllas, que fueron aplaudidísimas.

X. X.

Instituto de Enseñanza Media

Las alumnas que componen el coro que ha de actuar en el concurso de villancicos acudirán, sin excusa alguna, HOY, SABADO, a las cuatro menos cuarto de la tarde, a la iglesia de San Bartolomé.

Bodas de oro del canta misa del presbítero don Felipe Jesús Romeo

Ayer fué el día de las bodas de oro sacerdotales de nuestro paisano y buen amigo don Felipe Jesús Romeo, quien celebró en la iglesia de las Religiosas Adoratrices una misa cantada por las Religiosas.

El señor Romeo pronunció una elocuente plática dando gracias al Señor por haberle concedido celebrar estas bodas de oro en el mismo templo en que cantó su primera misa hace 50 años.

Terminada la misa se rezó un Te Deum, y se hizo besamanos, acercándose al altar mayor, donde hizo acto de presencia el señor Romeo, acompañado del señor cura párroco de Santiago, don Francisco Santamaría, con varios presbíteros contemporáneos algunos del celebrante. También asistieron muchas señoras y caballeros al solemne acto, dando una prueba de gran estmación al modelo de sacerdotes don Felipe Jesús Romeo Martínez, que fué muy felicitado y a quien reiteramos nuestra más cordial enhorabuena, deseándole que el Señor le conceda celebrar también las de platino.

Obra Social del Movimiento

Campaña de Navidad

En los últimos días han continuado recibiéndose en la Secretaría particular del Gobierno Civil numerosos donativos destinados a engrosar la suscripción abierta para la «Campaña de Navidad». Dentro de breves días será publicada la lista de los que hayan sido recibidos, dándose con ello por cerrada esta suscripción.

LICORES ALTAMS

Declaración de títulos daneses al portador

La Legación de Dinamarca nos envía para su publicación la siguiente nota:

«Por la ley danesa número 352, de 22 de julio de 1945, se ha fijado la obligación de declarar los títulos daneses al portador.

La obligación de hacer la declaración abarca a todos los títulos al portador que en 23 de julio de 1945 estaban en Dinamarca, y también a títulos al portador que se encuentran en el extranjero y que figuran en moneda danesa o en el reichsmark que cesó de tener validez el 30 de agosto de 1944.

La obligación de declararlos pertenece al propietario, o, eventualmente, al depositario. Las declaraciones deberán hacerse por mediación de las representaciones consulares danesas en España, en formularios que éstas poseen».

Pollitos alta selección
«EGATI», Granja Diplomada
Apartado, 3. Teléfono 14
TUDELA (Navarra)

ANIS MARISA
El más delicioso de los Anises

Anuncios oficiales

Cámara Oficial de la Propiedad Urbana

AVISO A LOS PROPIETARIOS

Se pone en conocimiento de los propietarios de fincas urbanas, que el AUMENTO DE TRIBUTACION que en las mismas se produce a partir de 1.º de ENERO DE 1946, les faculta a ser distribuído entre los distintos inquilinos en proporción a las RENTAS SATISFECHAS por los mismos, de conformidad con lo dispuesto en la LEY DE 7 DE MAYO 1942.

Al propio tiempo se les participa que en las oficinas de esta Cámara se hallan a disposición de los señores propietarios que las soliciten, cartas impresas relativas al aumento antes citado, para ser enviadas a sus inquilinos.

Hidro-Electra de Nájera, S. A.

En cumplimiento de lo acordado por el Consejo de Administración y con arreglo a lo establecido en los artículos 37 y 44 de los Estatutos Sociales, se convoca a Junta General extraordinaria, que se celebrará el día 2 de enero próximo, a las tres de la tarde, para tomar acuerdo sobre la puesta en circulación de Acciones emitidas en cartera.

Nájera, 26 de diciembre de 1945.

El gerente, Lázaro Fernández. — El presidente, Buenaventura Alonso.

SINDICATO DE RIEGOS DE LOGROÑO

Para cumplir lo dispuesto en el artículo 64 de las Ordenanzas, se cita a Junta General reglamentaria (en segunda convocatoria), el DOMINGO, 30 del corriente, a las once de su mañana, en cuyo acto se someterá a la aprobación de la misma el presupuesto de Ingresos y Gastos de cada heredamiento y de Gastos comunes, para el año 1946.

Ruegos y preguntas.

Se advierte serán válidos los acuerdos que se tomen con el número que asista.

Logroño, 23 de diciembre de 1945.

El presidente, Juan Grau.—El secretario, Francisco Castellanos.

Ayuntamiento de Elciego

(ALAVA)

SUBASTA DE ARBOLES

El día 10 del próximo enero y hora de las 12 de su mañana, tendrá lugar la subasta de 255 chopos, divididos en 14 lotes, por un importe total de 23.329 pesetas, a remate público a pliegos cerrados, ante la Excma. Comisión Provincial de la Diputación de Alava y ante el Ayuntamiento de Elciego, con arreglo a las condiciones del modelo que se inserta en las Ordenanzas de Montes y bajo los tipos de tasación señalados a cada uno de los referidos lotes.

Moscatel ¡Rayito de Sol!
Representante: BLAZQUEZ.

†

La Señorita

Angeles Arnedo Alvarez

Falleció el día 27 del actual a los 34 años de edad habiendo recibido los S. S.

R. I. P.

Sus apenados hermanos, Juan (sargento de Aviación), José, Pilar (empleados obreros de la Maestranza) y Manuel María; hermanos políticos, Emilia Rubio y Víctor Ladrón; sobrinos, primos y demás familia, agradecerán a sus amistades la asistencia a los actos piadosos que se indican.

Logroño, 29 diciembre 1945.

Funeral y Misa: HOY, sábado, a las siete y media.

Iglesia parroquial: La Redonda.

Casa mortuoria: D. Victoria, 33.

La conducción del cadáver se verificó ayer.

Asesoramientos.--Proyecciones.--Estudios
MOBILIARIOS — TAPICERIA FINA
INSTALACIONES OFICIALES Y PARTICULARES
GRANDES TALLERES
LIZARANZU

ANUNCIOS CLASIFICADOS

ALQUILERES

SE GRATIFICARA con espléndidez a quien proporcione piso de 150 a 175 pesetas. Razón, Nueva Rioja.

PLANTA BAJA céntrica, alquilo. Razón, Hermanos Moroy, 1, 1.º.

HABITACION alquilo a caballero, para dormir, ropa y desayuno, o señora derecho cocina. Razón, Nueva Rioja.

HABITACION amueblada, alquilo. Razón, Puente. Comestibles «Gordo».

HABITACIONES deseo una o dos, derecho a cocina. Albornoz, 7, 1.º, izq.

SE ALQUILA el piso primero de la casa número 31 de la calle General Mola, para oficinas o negocio. Razón, de 11 a 1, en Hnos. Moroy, 16, 1.º.

LOCAL espacioso «Trinquete Berger», se arrienda. Razón, Mosaicos Berger.

COLOCACIONES

IMPORTANTE Compañía Española de Seguros necesita agentes profesionales para esta provincia. Inmejorables condiciones, dietas, subvención y comisiones. Inútil sin buenas referencias. Razón, Nueva Rioja.

SIRVIENTA de 25 a 40 años, que sepa de cocina. Razón, Nueva Rioja.

BUENA COLOCACION. Se necesita especializado en la confección de zapatillas paño piso goma, buen sueldo. Dirigirse a Peñaranda de Bracamonte (Salamanca), a Correos n.º 4.

MUCHACHA se necesita que sepa su obligación. Merced, 8, 1.º, dcha.

CHICA para matrimonio solo, se necesita. Razón, Nueva Rioja.

NECESITAMOS personas ambos sexos deseen trabajar por nuestra cuenta en propio domicilio, fabricando industrias fáciles, pudiendo obtener 400 pesetas mensuales de beneficio. Solicite condiciones. Centro Industrial, Jesús del Valle, 10. Madrid.

MUCHACHA que sepa guisar, se necesita con buenos informes, buen sueldo. Pérez Galdós, 4, 2.º.

COMPRAS

NOGALES Y TABLON. Compro y pago el que más. Román Gasco, en San Asensio.

DESEO ADQUIRIR aparato proyector Cine Pathé-Babi para 100 metros película. Razón, Optica-Foto Limorti

MIMBRES compro, pagando buen precio. Ofertas: «La Horticola Riojana», Carretera Villamediana, Viveros de árboles frutales. Apartado 91.

COMPRA-VENTA de muebles, ropas usadas, máquinas coser. Ruavieja 61.

COMPRA-VENTA de muebles y ropas, y de máquinas de coser y de escribir Calle del Carmen 8

SACOS inservibles, compraría alguna partida o lote. Almacén de trapos de Félix Torres. Calle Lardero, Logroño.

FINCAS

FINCAS «TEJADA». Máxima seriedad. Zaporta, 1, 4.º. Teléfono 19-64.

VENDO, libre de colono, una preciosa finca de 5 fanegas de regadío propio, con 180 árboles frutales, hermosa casa, corrales higiénicos, gran gallinero, y cerca de expansión, puertas de Logroño. Agencia Blázquez.

VENDO entresuelo y planta baja en 50.000 ptas., el entresuelo desalquilado, en el Muro de Cervantes. Agencia Escudero. Sagasta, 16. Teléf. 1430.

CASA en el centro, vendo en 52.000 ptas., produciendo 305 ptas. Agencia Escudero. Sagasta, 16. Teléfono 14-30.

SE VENDE CASA con corralizas y bodega, en Arnedo. Patio el Conde. Informes, Juan Díez, Calle del Sol, 5. Calahorra.

PLANTA BAJA amplísima para industria, muy capaz, hormigón armado, en el precio de 90.000 ptas. Agencia Escudero. Sagasta 16. Tlf. 14-30.

PISOS muy amplios, construcción de hace 14 años, vendo en los precios de 10.000 y 17.000 ptas. Agencia Escudero. Sagasta, 16. Teléfono 14-30.

ESTEBANEZ vende preciosa finca de 500 fanegas, todo regadío, con casas, almacenes, 20.000 chopos y 1.000 árboles frutales; la mayoría soto; libre de colono, con excelentes comunicaciones, muy barata precio 800.000 pesetas. Once de Junio, 1, ent. izq.

ESTEBANEZ vende bonito solar muy barato, en buena calle, todo cimentado, 14 metros de frente por 25 de fondo, muy bien orientado al Mediodía. Once de Junio, 1, ent. izq.

ESTEBANEZ vende estupenda casa en lo más céntrico de la capital, con dos plantas bajas libres; y facilita dinero en hipoteca en finca urbana hasta 300.000 pts. 11 Junio, 1, en. iz.

OCASION. Casa y planta, céntrica, para negocio, vendo en 25.000 pesetas. Razón, Nueva Rioja.

VENDO estupendos pisos en B. Herreros, Mola, Queipo de Llano, García Morato y otros, con producción y llaves en mano. Informes, García Carreras, B. Herreros, 38, 1.º.

ESTEBANEZ vende piso muy bueno, para mucha familia, con llaves en mano, y ocupados, produciendo buen interés. Once de Junio, 1, entrlo. izq.

PISO vendo en Queipo de Llano, 3. Razón, San Juan, 11, 1.º, izqda.

DISPONGO para la venta de varias casas por entero, y estupendos solares en el sitio de más porvenir de la capital; precio desde 1'50 ptas. el pie. García Carreras, B. Herreros, 38, 1.º.

FINCA EN HARO, de 37 fanegas, tierra de primera, a medio kilómetro, se vende libre de colono. Eloy Sánchez, c/. Ciriaco Aranzadi, 15. Haro.

FINCA RUSTICA me interesa adquirir en compra, en carretera, de 2, 4, 6 u 8 fanegas de tierra y riego de primera, con vivienda y sin colono. Ofrecimientos a mi representante, «Poza». Barriocepo, 26, 2.º.

ME ENCARGO de la venta de toda clase de propiedades y del traspaso de negocios. Máxima seriedad. «Poza». Barriocepo, 26, 2.º.

COMPRARIA PISOS libres, céntricos, pago todo su valor. «Poza». Barriocepo, 26, 2.º.

GANADOS

CERDOS gordos, blancos, se venden. Arrieta. Cabo Noval.

VACA recién parida, vende Tomás Plaza, en Navarrete.

NODRIZAS

Casada, de 35 años, leche de doce días, se ofrece para criar en su casa. Informes, Luciano González, Ausejo.

PERDIDAS

Medalla de nácar; de Sagasta, por Plaza de los Héroes y Portales, a Muro del Carmen. Se gratificará su entrega en Nueva Rioja.

Guante de señora, marrón, ante y piel, extraviado el domingo. Se ruega su devolución en Bretón de los Herreros, 21, 2.º, izq.; y se gratificará.

Rueda de camión 750x20, número 55.982, montada con llanta abierta, se cree desaparecida entre el Alto de Valpierre y Redecilla del Camino. Avisar al teléfono 19-65, de Logroño, y se gratificará.

Perro «foxterrier» blanco con manchas negras, atiende por «Pipo». Se gratificará su entrega en Almacenes Garrigosa.

Paraguas encarnado, en la tarde del 24. Se gratificará su entrega en Duquesa de la Victoria, 46, chalet.

Tarjetas de racionamiento del número 33.325 al 33.328, extraviadas el día 22. Se gratificará su entrega a Cirilo Viguera, en Varea.

Vaca negra, marcada «J. U.», con un ramal en las astas. Referencias, Medrano, en Haro.

Crucifijo de rosario, dorado, de General Franco a la Redonda. Se gratificará su entrega en Nueva Rioja.

Tarjetas de abastecimientos serie LO. n.º 223.819 y 229.554, a nombre de Santos Jiménez Herce y Justina Sufrate López. Se gratificará su entrega en G. Mola, 88, 2.º, B.

TRASPASOS

POR AUSENCIA urge traspaso casa pensión muy acreditada y bien dotada de ropas, camas y vajilla, sitio céntrico. Razón, García Carreras, Bretón Herreros, 38, 1.º.

ESTEBANEZ traspasa elegante Bar en la provincia, con su vivienda; y varias mercerías y fruterías en buen sitio. Once de Junio, 1, entrlo. izq.

LOCAL propio para despacho de pan o tienda; renta 50 ptas.; traspaso en 2.100 ptas. Queipo de Llano, 52, 3.º.

EN INMEJORABLES condiciones y por no poderla atender, se traspasa tienda con gran rendimiento. Razón, Plaza Héroes del Alcázar, 31, 4.º.

TALLER de hojalatería y fontanería en marcha, con 14 máquinas de motor y mano, con buena clientela y sitio inmejorable, se traspasa. Razón, Nueva Rioja.

VEHICULOS

CARROS de 500 a 2.000 kilos, vende Eusebio Bravo, en Alesanco.

GANGA. «Peugeot» 7 H. P., bien de todo, urge venta. Informes, R. Cabezón, Teléfono 23-74.

CARRO de yugo para 2.000 kg. en buen uso, y mula de 12 años, a toda prueba, se vende. Plácido Rubio, en Villar de Torre.

BICICLETA de caballero, vendo barata. San Juan, 36, 2.º.

VENDO: 4 motores 17 H.P. Ford, modelo A, como nuevos; un Ford 25 H.P. 8, en V, modelo 85; un Ford 25 HP. 8 en V, modelo 51; un 3-H-C. ruso; un gasógeno Imler. Pedro Juan Ruiz de Gordejuela, en Préjano.

VENTAS

BUTACAS, SILLAS Y BANCOS, se venden en Portugal 21.

CAFETERA EXPRESS «Omega», se vende de ocasión. Para verla, Restaurante «El Espolón».

VENDO molino de piensos, moderno, mucho rendimiento y pareja piedras sin estrenar; macho 9 años a prueba y carro seminuevo 2.000 kilos. Antonio Solozábal, en Tricio.

SE VENDEN 30 olmos junto a carretera. Tratar con Teobaldo Sáez, en Leza (Alava).

LEÑA fuerte se vende en los bajos del Puente de Hierro.

PRENSA DE UVA, dos husos, en inmejorable estado, vende Antonio González, Espolón, 3. Santo Domingo.

MAQUINAS DE COSER, nuevas, contado y plazos. Once de Junio 18.

PUERTAS Y BALCONES y ventanas con verja, vendo. Herrerías, 20, 1.º.

SE VENDE máquina cine Pathé-Babi, con motor eléctrico, seminueva. Razón, Casa «Leo». Hnos. Moroy, 24. Tienda.

ABRIGUITO piel gris, para niño o niña de dos años, baratísimo. Vara de Rey, 20, 1.º, dcha.

BERZAS vendo 8.000, y estacas para viñas. Razón, Valentín Mayoral, en Hornos de Moncalvillo.

SEMILLA de berza y planta, vende Valentín Ibáñez, en Camprovín.

CHOPOS vende 80, de todos tamaños, Benito Pascual, en Hornos.

CHOPOS vende 170, de un promedio de 70 cm. de rollo, Pedro Fernández, en Lagunilla.

ALFALFA se vende seca, empacada, de Aragón, por vagones y partidas. Dirigirse a Hipólito Loyola. Teléfono 27. Nájera.

VARIOS

TRANSPORTES con camión 3 ½ a 4 ton. Quico. Teléfonos 1685 y 1547.

SEÑORA, corte pantalones en su propia casa. Escriba a V. I. O. L. E. S, Urgel, 19. Barcelona.

CAMION se ofrece para transportes, Vara de Rey, 12, 2.º, izqda.

TRANSPORTE EN CAMION, Razón, General Mola, 3, tienda.

MI PINTOR. Vallejo, San Roque, 3.

TOS, GARGANTA... Pectorales Sierra Nevada.

AZULEJO blanco y de color, cementos, puertas y ventanas, siempre grandes existencias en Casa Marín, Once de Junio, 15.

ABRIGUITOS y capitas de piel para niños, desde 99 ptas. Pieles, mucho surtido, desde 5'90 pedazo. Mercería «El Almacén». Sagasta, 14.

piso primero, derecha, interior.

RADIO. reparo a domicilio, estricta garantía. Informes, Pérez Galdós, 26.

SGCB2021

SANTOS DEL DIA

Calixto, Bonifacio, David

NUEVA RIOJA

TEMPERATURAS DE AYER

Máxima, 15'5, a las 3'10; media, 9'1; mínima, 2'8, a las 8'20.

Crónica de Londres

Comentarios al comunicado de la Conferencia de Moscú

(Crónica radiotelegráfica del enviado especial de la Agencia «Efe». Prohibida la reproducción).

LONDRES.—A la vista del comunicado oficial dando cuenta de lo tratado en la Conferencia de ministros de Asuntos Exteriores de las tres grandes potencias, en Moscú, se ve que los resultados obtenidos en la misma benefician más a los rusos que a los anglosajones, aun cuando en él no se hable de cuestiones territoriales. Han conseguido el reconocimiento completo de Tito, si bien la nota americana va acompañada de amonestaciones y censuras para el régimen y también han hecho triunfar su punto de vista en cuanto a la no participación de Francia y de China en la redacción de los tratados de paz; aunque, en esta ocasión, Rusia ha cedido luego en su posición dejando entrar a Francia en el establecimiento de las condiciones de paz con Italia, y admitiendo que dichos tratados sean ratificados—quizás sea demasiado optimismo decir que serán discutidos—en la Asamblea General de los beligerantes. En cambio, parece haber cedido en el control de la energía atómica, ya que serán las Naciones Unidas quienes determinen la Comisión que ha de controlar dicha fuerza y los problemas creados por su descubrimiento y cuestiones conexas. Conviene advertir que al anunciar la Conferencia se dijo que la energía atómica era el primero y más interesante problema a discutir, pero ante el comunicado el lector se encuentra con que otros problemas han sido más ampliamente discutidos, al extremo de que parece que en algunos momentos debió quedar relegado a segundo término.

Parecía evidente que Persia había de ser el problema que con más dureza se enfrentarían ingleses y rusos, ya que en él se planteaban dos cuestiones importantes: una moral, el cumplimiento del compromiso solemne de la Conferencia de Teherán, de respetar la independencia e integridad de Persia, que ha sido un colaborador leal de las Naciones Unidas; otro estratégico, tan antiguo como la existencia del imperio británico y el imperio ruso. Mirando el mapa, es imposible sustraerse a la sugestión de la maniobra intentada en torno a Turquía por los alemanes, amenazando el Cáucaso, el eje de Alejandría, con el propósito de juntarse en el Oriente Medio.

No se olvide que en la Conferencia de ministros de Asuntos Exteriores en Londres, los rusos pidieron un mandato sobre Tripolitania. Aún tratando el problema con toda consideración hacia la URSS, se percibía claramente el desasosiego que la política rusa producía, tanto más, cuanto que se disfrazaba con un desinterés casi aceptado por lo que ocurría en otras partes de Europa. Se hubiera dicho que ofrecía una coartada democrática en Austria y en Hungría, a los que quisieran acusarla de propósitos proselitistas. Y lo más probable es que sea sincera como lo es también cuando, volviendo a las rutas eternas de la historia, cruza sus caminos con los del imperio británico.

Sería la primera vez en la historia de Asia que esos imperios no combatiesen en las llanuras del Eúfrates, y hasta del fondo de la China llegaron a pelear en estas históricas arenas, que durante medio siglo ya parecieron feudos británicos, desde los petróleos a las excavaciones arqueológicas, desde las Nivive hasta refinerías anglopersas.

Y, sin embargo, el comunicado de Moscú silencia lo que los tres ministros de Relaciones Exteriores, Bevin, Byrnes y Molotov, hayan hablado o convenido acerca de este problema, que, como el de la bomba atómica, parecía que iba a ocupar una preferente atención en los conferenciantes.

* * *

No es fácil que un marino inglés diga de otro que ha sido comparado con Nelson; y este precisamente es el juicio que el almirante lord Chattfield ha hecho de lord Keyes, héroe de Zeebruge y creador de los «commandos», que acaba de morir, casi en servicio activo, a los 73 años. Podríamos resumir su temperamento diciendo que era un gran amigo y predilecto de Churchill. Su carrera va mezclada en hazañas marítimas y terrestres, desde China a los Dardanelos; pero ninguna como el ataque a Zeebruge y Ostende, llevado este último personalmente y con increíble riesgo.

Diputado conservador, sólo aparecía en la Cámara vestido de uniforme y en las grandes ocasiones. Su más sensacional ataque fué el que realizó contra el Ministerio, después de la derrota de Noruega. Volvió al servicio activo y pidió fuerzas para atacar a Trondgen. Fué el inspirador de los «commandos», y su apellido adquirió nuevo lustre a la muerte de sus hijos, a dos pasos de la residencia de Rommel, en el desierto africano. Como observador británico desembarcó en Filipinas y fué medio asfixiado. Esto parece que ha acelerado su muerte.

RAFAEL DE LUIS

La situación en Indonesia

BATAVIA. — Las disposiciones acordadas por el teniente general Christison, comandante en jefe de las Indias Neerlandesas, para restaurar el orden en el país, han entrado en acción con inesperada rapidez. Las autoridades indonésicas cooperan plenamente y se cree que la capital podrá volver a la normalidad antes de fin de semana. (Efe)

Crónica de Halle

Los rusos permanecerán aún mucho tiempo en Alemania

Servicio especial de crónicas «Efe-United Press». (Prohibida la reproducción.)

HALLE (Alemania).—Zona ocupada por los rusos.—Los soviets están preparándose para permanecer una larga temporada en Alemania, según ha manifestado a los representantes de la Prensa extranjera, el mayor general Alejandro Kotikov, gobernador militar de la provincia de Sajonia. Es la primera vez que una declaración de este tipo sale de labios de un funcionario de importancia del Gobierno Militar soviético.

El mayor general Kotikov no supo decir cuánto durará esta temporada, pero hizo ver de forma bien clara que el Gobierno Militar soviético subsistiría en tanto durara la gran tarea que le reclama con prioridad sobre todas las demás: la de mantener silenciosa e impotente la máquina militar alemana. «Debemos seguir con el Gobierno Militar aquí, mientras sea necesario para garantizarnos cualquier agresión», dijo Kotikov. La forma en que pronunció estas palabras dan a entender la firme decisión rusa de compartir con los alemanes el Gobierno de su país durante mucho tiempo. Las esposas de los oficiales soviéticos ya han comenzado a llegar de Rusia y a establecerse con sus maridos en antiguos hogares alemanes.

Kotikov, que luchó con Zukov conduciendo el Ejército rojo desde las afueras de Moscú hasta Berlín, es uno de los hombres que con más acierto están participando en la ocupación soviética. Con sus 43 años, parece un profesor de colegio, pero habla y obra con la seguridad en sí mismo y la decisión de un hombre de negocios norteamericano.

El mayor general Kotikov celebró su primera conferencia de Prensa contestando, por medio del intérprete, a las numerosas preguntas de los informadores. Sólo se negó a contestar dos de ellas: el número de soldados rusos que existen actualmente en la zona de ocupación y los proyectos de despliegue de esas fuerzas.

Kotikov afirmó que algunos elementos alemanes comienzan a mostrarse más arrogantes y agitados, sin que, sin embargo, se haya producido hasta ahora ningún incidente desagradable, digno de tenerse en cuenta. Hasta ahora no se ha cambiado casi ningún funcionario alemán de los que existían en el tiempo de la ocupación norteamericana, que precedió a la de los rusos durante unos días. Los rusos tropiezan con grandes dificultades para encontrar personal alemán idóneo para ciertas funciones, en particular para regentar las escuelas, a pesar de lo cual —agrega Kotikov— funcionan ya un 85 por ciento de las destinadas a los niños de ambos sexos.

Hablando de las reparaciones, Kotikov manifestó que han sido ya desmontadas numerosas factorías de material de guerra en Sajonia, agregando que se tardará todavía bastante tiempo en realizar todo el plan de traslados de las instalaciones afectadas al mencionado fin. De un total aproximado de 3.100 fábricas de diversa naturaleza e importancia que existen en el territorio bajo el mando de Kotikov, funcionan actualmente unas 2.600, produciendo los más variados artículos, entre los que figuran maquinaria agrícola, papel, utensilios domésticos, etc....

El general Kotikov administra su provincia desde las oficinas instaladas en un edificio de la parte vieja de la ciudad, donde cuenta con un personal formado por unos 70 oficiales del Ejército rojo. En todas las ciudades de más de diez mil habitantes existe una delegación del Gobierno Militar ruso, encargada de vigilar a los funcionarios alemanes responsables de la administración civil.

Resumiendo la situación, Kotikov ha dado a entender que, en líneas generales, ésta es muy análoga a la de la zona norteamericana en la mayoría de los aspectos, si bien los rusos no han fijado fechas máximas para la realización de ciertas transformaciones, ni para la celebración de elecciones, o para que la máquina administrativa pase de la jurisdicción militar a la civil.

Kotikov terminó su entrevista con los periodistas diciéndoles que, lo mismo que en Baviera, en Sajonia se precisa, ante todo, transportes, alimentos y carbón.

Crónica de Cambridge

Una de las más ingeniosas estratagemas empleadas en la guerra

(Servicio especial de crónicas «Efe»-«United Press». Prohibida la reproducción).

CAMBRIDGE (Massachussets.—Cuando un grupo de científicos que venían dedicándose en esta ciudad a estudiar el modo de neutralizar la acción de los «radar» enemigos descubrió que el papel de estaño era un perfecto «antiradar», nació la historia de una de las más ingeniosas estratagemas que los combatientes han utilizado en esta guerra. Merced a ella, los aliados tuvieron a los servicios de información aérea alemana y japonesa completamente confusos en los últimos meses de la guerra.

En los momentos anteriores a la invasión de Normandía, 30 aviones de bombardeo, americanos, despegaron y pusieron rumbo a Calais cargados de papel de estaño, que arrojaron durante su viaje sobre el objetivo. Las hojas de papel de estaño se arrojaban al aire en grupos o en cuerdas, que se reflejaban en la pantalla de los «radar» alemanes como si fueran aviones de bombardeo y de caza. Los alemanes creyeron que el ataque era inminente, a la vista de la gran «armada aérea», cuya presencia señalaban sus exactísimos aparatos de observación aérea, y enviaron sus disponibilidades de caza contra los supuestos aviones atacantes. Cuando la Luffwaffe agotó su gasolina en la infructuosa búsqueda por los cielos normandos, tuvo que regresar a tierra. Entonces dió comienzo la verdadera invasión aérea, 250 kilómetros al Suroeste de la región donde se lanzó el papel de estaño que tuvo a los pilotos germanos volando a su alrededor durante horas.

En total, mensualmente venían a ser lanzados unos 20.000.000 de kilos de tiras de esta clase de papel, que se producían a razón de 11 kilómetros por segundo en las fábricas americanas en la fecha de su máxima producción. Cada hora, estas fábricas de papel de estaño producían una cinta con la que hubiera sido posible rodear al mundo por el Ecuador. Unos 50 kilos de papel de estaño se proyectaban en la pantalla del «radar» como si fuera un vuelo de unos 700 aviones de bombardeo. El ejército ha hecho público que, desde diciembre de 1943, cada avión de bombardeo pesado americano llevaba unos 50 kilos de papel de estaño, que se lanzaban sobre el territorio enemigo en que estaban situadas las estaciones de «radar». Los técnicos militares estiman que, si Alemania hubiese conocido esta técnica durante la batalla aérea de Inglaterra, hubiera logrado engañar a los «radar» británicos de forma que les hubiera permitido ser los dueños del aire y arrasar con sus bombardeos las islas británicas.

Ahora se ha revelado este secreto que ha sido uno de los mejor guardados de toda la guerra. Junto a él se ha conocido la existencia de detalles pintorescos, como el de que ambos beligerantes conocieron la existencia de este ardid de guerra, pero no lo utilizaron sistemáticamente por temor a que, al utilizarlo, la parte enemiga tuviera conocimiento de ello. Por fin, los americanos se decidieron a utilizarlo y los alemanes pagaron caro su falta de osadía para emplearlo en gran escala.

Los alemanes, sin embargo, llegaron a utilizarlo en ocasiones en sus campañas submarinas, para despistar a los destructores aliados. Lanzaban una hoja de papel de estaño que flotaba sobre el mar y daba en el aparato «radar» una proyección idéntica a la producida por la presencia del sumergible. Entonces, la nave cambiaba de posición, burlando así la pesquisa del barco de superficie adversario. Un destructor americano fué torpedeado y hundido mientras atacaba a una hoja de papel de estaño que había confundido con un submarino.

CONSEJO DE MINISTROS

(Viene de primera página)

nes internacionales entre los pueblos».

Jefatura del Estado.—Proyecto de ley sobre administración y gestión de los bienes propiedad del Estado español en nuestra Zona de Protectorado.

Asuntos Exteriores.—Decreto convocando a examen de capacitación para cubrir 35 plazas de alumnos en la Escuela Diplomática.

Acuerdo de repatriación de españoles residentes en Filipinas, que fueron víctimas de la barbarie japonesa.

Gobernación.—Decreto por el que se concede la Gran Cruz de Beneficencia, con distintivo blanco y negro, al pueblo de Arévalo.

Expedientes de adquisición de material automóvil para los servicios del Parque de Automovilismo de la Guardia Civil por la cantidad de 389.615'50 pesetas, y de adquisición de mobiliario para el nuevo Gobierno Civil de Palencia, por 10.437 pesetas.

Ejército.—Acuerdo del Consejo por el que se remite a las Cortes proyecto de ley concediendo pensión extraordinaria a doña Julia Lacasa Burgos.

Decretos por los que se ascienden a teniente general, en situación de reserva, al general de división, en dicha situación, don Luis Solans Labedan, a general de división, en situación de reserva, al de brigada, en la misma situación, don Fernando Roldán Díaz de Arcaya; y a generales de brigada, al coronel de Infantería don Mariano Lambea Masa y al de Artillería don Juan Albis Morphy.

Decreto por el que se pasa a la situación de reserva, por haber cumplido la edad reglamentaria, al general de brigada, de Infantería, don Jenaro Uriarte Arriola, y al de Artillería don Fernando Roldán Díaz de Arcaya.

Decretos concediendo al general de brigada de Infantería, en situación de reserva, don Jenaro Uriarte Arriola, la Gran Cruz de la Orden del Mérito Militar, con distintivo blanco; y la Gran Cruz de Real y Militar Orden de San Hermenegildo, al contralmirante honorífico de la Armada don Luis Piñero Bonet.

Acuerdo declarando de urgente ejecución las obras de instalación del destacamento del Parque Central de Ingenieros de la Cuarta Región Militar, en el término de Las Franqueras (Barcelona).

Expedientes de trámite.

Marina.—Expedientes de obras.

Aire.—Decreto por el que se modifica la situación de un capitán y un teniente en la esscala de complemento de ingenieros aeronáuticos.

Decreto por el que se expropian terrenos para la instalación de servicios.

Expedientes de trámite.

Justicia.—Proyecto de ley por el que se declara incluída en el artículo 540 del Código Penal la cesión del uso de vivienda, mediante el cobro de prima.

Decreto por el que se crea el Colegio de Huérfanos de funcionarios de prisiones.

Combinación judicial.

Expedientes de indulto.

Hacienda.—Decreto por el que se concede a la mutualidad de funcionarios de la Hacienda Pública la consideración de entidad benéfica constructora, a efectos de lo dispuesto en la ley de 19 de abril de 1939 y demás disposiciones complementarias.

Decreto por el que se aprueba el texto refundido del libro primero de la Contribución de Usos y Consumos.

Liquidación de la Renta de Petróleos correspondiente a los años 1939-40 y 41.

Distribución de fondos complementarios de diciembre.

Industria y Comercio.—El ministro de Industria y Comercio dió cuenta al Consejo de los efectos altamente satisfactorios que, en cuanto a la reserva de energía embalsada en los pantanos, ha originado el prolongado y eficaz temporal de lluvias reinante en la mayor parte de las regiones de España, prácticamente con la sola excepción de Cataluña, donde la mejora es de mucha menor consideración.

Como consecuencia, anunció la decisión de proceder seguidamente a disminuir las restricciones vigentes en el grado y medida que permitan las posibilidades de las distintas zonas y las de intercambio de energía entre las mismas y con las limitaciones que aconsejen, en cada ocasión, las reservas existentes y las previsiones razonables.

Agricultura.—Proyecto de ley de colonización de interés local.

Decreto por el que se fija en 0'50 pesetas por kilo el canon establecido por decreto de 9 de mayo de 1942.

Expediente de transferencia de crédito en el presupuesto de la Cámara Oficial Agrícola de Cádiz.

Educación Nacional.—Decreto por el que se regula la provisión de cátedras y auxiliarías en las Escuelas de Comercio y de Peritos Industriales.

Decreto por el que se declara paraje pintoresco: El Monasterio de Piedra (Zaragoza) y el lugar llamado «La Moixina» y sus alrededores (Gerona).

Decreto por el que se declara monumento histórico-artístico la ermita de la Virgen del Puerto (Madrid).

Decreto por el que se declara histórico-artístico la plaza Monumental de Alcaraz (Albacete).

Obras Públicas.—Decreto por el que se crea el Consejo Superior de Ferrocarriles y Transportes por Carretera, por fusión de la Junta Superior de FF. CC. y Transportes por Carretera y del Consejo Directivo de Transportes por Carretera, que quedan disueltos.

Convalidación de lo actuado en las obras de Azarbe. Desagüe de la acequia principal de las derivadas del primer tramo del Vielad (riego del Alto Aragón).

Trabajo.—Decreto por el que se nombra al señor Turrientes representante farmacéutico en el Instituto Nacional de Previsión.

Decreto por el que se da representación al Ministerio de Agricultura en el Instituto Nacional de Previsión.

Cambio de aplicación de algunas subvenciones.

Truman ha regresado a Washington

WASHINGTON.—El presidente Truman ha llegado a esta capital, procedente de Missouri, a las dos y media de la tarde. Después de llegar a su despacho firmó varias leyes y se preparó para embarcar en el yate presidencial.—(Efe.)

Hoy, sesión plenaria de las CORTES ESPAÑOLAS

MADRID.—El presidente de las Cortes recibió a los periodistas y les manifestó que mañana, a las 3'30, como estaba anunciado, comenzará la sesión plenaria. Después de prestar juramento los procuradores que tienen que hacerlo, el señor Garcerán defenderá el dictamen sobre los artículos 104 y 106 del Código de Comercio; el señor Pagés, el dictamen sobre censos en Cataluña; el presidente de la Comisión de Hacienda, señor Martínez de Tena, defenderá el nuevo contrato con la Telefónica. El subsecretario de Hacienda defenderá el dictamen sobre presupuestos generales del Estado; y, por último, pronunciará un discurso sobre la política financiera del Gobierno, el ministro, en relación con los presupuestos citados. Por último se efectuarán las deliberaciones sobre un extenso orden del día.

Bidault contrae matrimonio

PARIS.—En la iglesia de San Francisco Javier, el ministro de Asuntos Exteriores francés, Georges Bidault, ha contraído matrimonio con la señorita Suzanne Borel, secretaria suya y colaboradora en el Movimiento de Resistencia.

Bidault fué directamente de la iglesia de San Francisco Javier, donde acababa de contraer matrimonio, al Consejo de Gabinete.

Su esposa es la única mujer perteneciente a la carrera diplomática francesa.—(Efe.)

La celebración en Logroño del centenario del Apostolado de la Oración

Enorme concurrencia hubo ayer en la conferencia del P. Arriola

Como fácilmente podía augurarse, una imponente muchedumbre acudió ayer tarde a San Bartolomé para escuchar la conferencia con que el R. P. Arriola iniciaba el triduo organizado para celebrar el centenario del Apostolado de la Oración. La iglesia estuvo materialmente abarrotada de fieles, no obstante haber sido radiada la conferencia.

Nuestra ciudad había tenido ya ocasión de ponderar las dotes excepcionales de orador sagrado que concurren en el sabio jesuíta y respondió lógicamente al anuncio de su predicación, que maravilló, como las anteriores, por la profundidad de conceptos y la espléndida galanura de expresión.

Hoy, en la función de la tarde, también a las siete, se celebrará el ingreso de las Juventudes de Acción Católica de Logroño en el Apostolado de la Oración y predicará el R. P. José Julio Martínez, S. J., director del «Mensajero del Corazón de Jesús», de Bilbao.

El señor Espil, embajador argentino en los EE. UU.

BUENOS AIRES.—Espil, designado embajador de la Argentina en los Estados Unidos, tomará posesión de su cargo una vez que haya terminado sus tareas como vicepresidente de la Delegación argentina en las Naciones Unidas. (Efe).

Convocatoria extraordinaria de examen universitario en enero

MADRID.—El Excmo. Sr. ministro de Educación Nacional ha firmado una orden por la que se abre convocatoria extraordinaria de exámenes de enero para los alumnos universitarios pertenecientes al plan antiguo que tengan pendiente una o dos asignaturas.

La inscripción de dicha matrícula se hará en la Secretaría de la Universidad del 7 al 17 del próximo mes de enero, y los exámenes se realizarán del 20 al 30 del citado mes.

"DIONI"

Una permanente, un tinte, una decoloración; manicura, masaje, maquillaje y toda clase de postizos para su fiesta de noche. NO LO OLVIDE:

"DIONI"

En tu hogar

apuntes

COSTUMBRES DE AÑO NUEVO

La tradicional costumbre española de comer un grano de uva cada vez que suena una de las campanadas que señalan la despedida de año, es muy poco conocida fuera de España. Asimismo, otras tradiciones extranjeras nos son igualmente extrañas. Por ejemplo, la difundida entre las jovencitas norteamericanas de estrenar una prenda rosada la noche de Año Nuevo, que lleva bordado un gato negro, un trébol o una herradura; generalmente es un camisón rosa que suponen les asegura la suerte para el año entrante.

En Inglaterra es costumbre, cuando se ha invitado gente joven para la celebración, incluir en el plumpuddings un anillo, un dedal y una moneda, exactamente como en las tortas de boda.

La decoración no se limita al árbol de Navidad ni al muérdago, porque todas las habitaciones principales ostentan una decoración especial de colgaduras de hiedra y de «holly», que es esa ramita de acebo con frutas pequeñas rojas. Respecto a la cena es muy inglesa la costumbre de presentar un ganso asado «roast goose», y Dickens, por ejemplo, en su «Christmas Carol» habla de un ganso: «Es el aroma de nuestro ganso», dicen los chicos, creyendo percibir su aroma especial entre los de otros muchos gansos que se asan en el horno del panadero. Y todavía otra costumbre inglesa más.

En cuanto a Francia, mientras la fiesta de Navidad tiene carácter casi exclusivamente religioso, la fiesta del buen comer y beber corresponde a Año Nuevo.

Comienzan las celebraciones el día de Santa Catalina, en que todas las niñas reciben obsequios, mientras por su parte, las jovencitas asisten a una misa costeada por solteras, y es fácil adivinar qué es lo que se pide en las oraciones...

En todas las pastelerías se cuecen los «pains d'épice», especie de bizcocho negro perfumado de especias. Otro tanto ocurre el día de San Nicolás; pero éste está dedicado a los varones, que también reciben sus juguetes y sus «pains d'épice». Y como se supone que tanto Santa Catalina como San Nicolás llegan montados en un borriquillo, se hacen de la misma pasta burritos casi de tamaño natural sobre los que va montado un muñeco.

Para Año Nuevo en París es también clásico comer «boudains», un embutido al estilo francés. Pero queda todavía una costumbre de Año Nuevo, propia de Francia, donde ningún chico concebiría esa fiesta sin sus «étrennes». Para esto, las madres han cosido primorosas bolsitas, en pacientes labores de agujas y con ellas los niños visitan a sus parientes, quienes están en la obligación de deslizarles en el bolso unas monedas, exactamente como acostumbramos en las primeras comuniones.

Una bonita costumbre es la observada en Suecia, donde se comen unos pequeños panqueques, semejantes a los «crépes» que se hacen en Francia el miércoles de Ceniza y que se acompañan con «glogs», bebida caliente y especiada que por tradición debe ser servida en un bol de cobre.

En Holanda se come una sopa espesa, la que hace falta con un frío riguroso, y se beben «eggnogs», que, aunque populares en Inglaterra y Norteamérica, son originarios de Holanda, donde incluso el secreto rigurosamente guardado de una buena receta de «eggnog» es un capital nada despreciable en la dote de una muchacha.

Pero de todas las celebraciones creemos la más cristiana y adecuada a estas fiestas sentar a nuestra mesa a un pobre para que comparta nuestra cena.

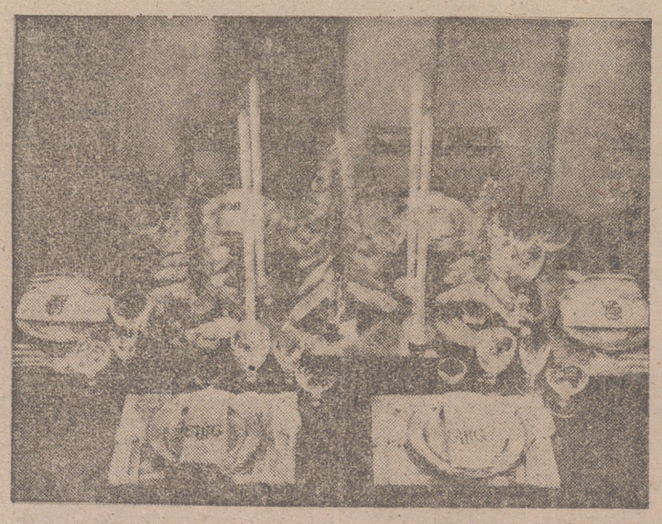

Los arbolitos constituyen el motivo que más se destaca en la presentación de esta mesa. Están hechos con filamentos de aluminio, que pueden reemplazarse con papel plateado o dorado. Con el mismo material se hacen los mantelitos individuales, lográndose así un vivo contraste con la madera.

de cocina

PAVITA ASADA A LA MONTAIGNE

Chamuscada y limpia la pavita, se cose para darle bonita forma, se mechan la pechuga con tiritas de tocino, se sazona con sal y se coloca en una cacerola. Se añaden 150 gramos de manteca de cerdo, una cebolla y una zanahoria, se mete al horno y se rocía de vez en cuando con la misma manteca hasta que se dore. Se saca la mitad de la manteca, se agrega una copa de jerez, otra de coñac y 200 gramos de tomates, y se cuece a fuego regular durante hora y media, tapándolo con papel de barba.

Póngase en una fuente la pavita, cortándole el bramante. Se adicionan a la cacerola dos decilitros de caldo y se hierve unos diez minutos. Se pasa el jugo por colador y se desgrasa. Cinco hígados de gallina se cuecen unos minutos con agua, se pasan por agua fría, se escurren y se corta a trocitos. Igualmente se cortan una trufa y champignons, reservando de estos últimos las cabecitas. Se pone todo en una cacerola; se le pone un poco del jugo de la pavita y se hierve por espacio de cinco minutos, obteniendo un picadillo con el que se rellenan unas tarteletas de pasta, colocando en el centro una cabeza de champignon. Se rocía el ave con un poco de jugo y se sirve el restante en salsera.

En las extremidades de las patas se coloca un papilote

SGCB2021