LA BANDERA PERSA HA SIDO IZADA EN LAS OFICINAS de la ANGLOIRANIAN

MOSSADEQ SOLICITARA UN VOTO DE CONFIANZA AL PARLAMENTO

PUEBLO

Año XII.—Núm. 3.668.—70 céntimos — Madrid, jueves 21 de junio de 1951

JOSE A. MARTINO

APAREJADOR

Aplicaciones del hormigón armado, vibrado y en masa. Viguería, forjados, piedras artificiales, mosaicos, postes, tubos, peldaños, lavaderos, fregaderos, pavimentos, etc., etc.

MADRID: Carretera de Aragón, 195. - Teléf. 26-36-88

BARCELONA: Pedro IV, 344. - Teléf. 25-76-12

Esta casa expone sus productos tal como se presentan en obra. Visite el stand número 5 en la I Feria de la Construcción y del Hogar.

Se producen en Teherán actos hostiles a Inglaterra

BASORA (Irak), 21.—La bandera persa ha sido izada en el edificio principal de las oficinas de la Anglo Iranian Oil Company, en Abadan, mientras más de un millar de iraneses, con el puño cerrado, vitoreaban a sus dirigentes, dice Peter Web, corresponsal de la United Press, que ha cruzado la frontera con el Irak para enviar esta noticia desde Basora.

Los soldados persas—continúa diciendo—, provistos de cascos, con fusiles con bayoneta calada, fueron apartados por los manifestantes, mientras penetraban en el patio, donde los funcionarios británicos presenciaban los acontecimientos desde un balcón.

Hussein Makkin, de la Junta Liquidadora, subido en un pequeño pórtico, gritó al tiempo que se izaba la bandera: ¡Viva Mossadeq! ¡Viva la nacionalización! "Con la ayuda de Dios todopoderoso —agregó—hemos conseguido izar la bandera tricolor iranesa en la oficina central de la Compañía Nacional del Petróleo del Irán, que os pertenece y la totalidad del pueblo iranés estamos totalmente preparados para sacrificarnos en un esfuerzo para romper la cadena de la explotación extranjera. Manteneos fríos e imperturbables de forma que los británicos no puedan decir que hemos sido la causa del caos y de la confusión. Ya habéis mostrado al pueblo libre que sabéis ser dueños de vuestra propia suerte." No hay noticias de que se hayan producido incidentes.

El jefe de la refinería, K. B. Baker, indicó que cortaría las conduciones de petróleo si se lo ordenaban los persas. "No voy a discutir con un hombre que tiene un fusil y una bayoneta." (Efe.)

(Más información en las páginas centrales.)

CLAUSURA DE CURSO EN LA ESCUELA DE MANDOS DEL FRENTE DE JUVENTUDES

Presiden el acto los ministros de Justicia y de Educación Nacional

Con motivo de la clausura de curso de la Academia de Mandos José Antonio, se ha hecho entrega hoy de medallas y diplomas a los alumnos por los ministros de Educación Nacional y secretario general del Movimiento, señores Ibáñez Martín y Fernández - Cuesta, respectivamente, así como del delegado nacional del Frente de Juventudes y vicesecretario de Secciones, señor Valdés. (Foto Verdugo.)

¡ORO! EN EL ESCORIAL

Lo han obtenido en un laboratorio un técnico electricista y el vicario coadjutor de la parroquia

Hace más de treinta años las esferas económicas españolas se conmovieron al conocer la noticia aparecida en los diarios madrileños, según la cual el oro, el precioso metal que tantos males ha causado a la humanidad, se podía fabricar tan fácilmente como un par de zapatillas. El que esto escribe era aún niño cuando asistió en un hotelito instalado en el lugar llamado Madrid Moderno a una sesión de fabricación. No eran hombres de ciencia los que allí actuaron, ni batas blancas, ni aparatos de ensayo aparecían por ningún lugar. Aquello tenía todo el aspecto de una reunión de buenos amigos, sin más finalidad que la de montar unos recipientes de barro—estos eran los elementos que se utilizaban—en los que se mezclaban sales y otros al parecer misteriosos ingredientes, de cuyo amasijo salía el oro. Hoy es otra vez la Prensa diaria la que nos da la noticia de que dos investigadores mallorquines, don Blas Millanes García, técnico radioelectricista, y don Miguel Quetlas Pujol, coadjutor de la parroquia de San Lorenzo del Escorial, han conseguido, mediante un sistema de su invención, obtener oro.

Indagaciones y más indagaciones

(Pasa a páginas centrales.)

DOS GRANDES HUELGAS EN ITALIA

ROMA, 21.—Los sindicatos comunistas y anticomunistas se han unido para patrocinar una huelga que paralizará la maquinaria del Gobierno y los transportes públicos durante cuarenta y ocho horas.

Los 1.600.000 empleados y obreros del Estado, incluídos los ferroviarios, iniciarán probablemente la huelga el viernes como resultado de la negativa de Gobierno a concederles más de una cuarta parte de sus demandas de elevación en un 12 por 100 de las pagas.

Los obreros de los transportes públicos iniciarán hoy, jueves, una huelga nacional de cuarenta y ocho horas, para respaldar sus demandas de aumentos de salarios. (Efe.)

SOLO ESTARAN DE SERVICIO LOS BOMBEROS

ROMA, 21.—La huelga de funcionarios anunciada para mañana ha sido confirmada por las organizaciones de todas las tendencias políticas. Los ferroviarios detendrán los trenes durante una hora. Los empleados de comunicaciones tomarán parte también en la huelga. Por contra los bomberos no irán al movimiento. Además, los empleados de Banca irán a la huelga el sábado, y los pensionistas organizarán el mismo día una manifestación para apoyar las peticiones

LUIS ROMERO CONTINUA SIENDO CAMPEON EUROPEO

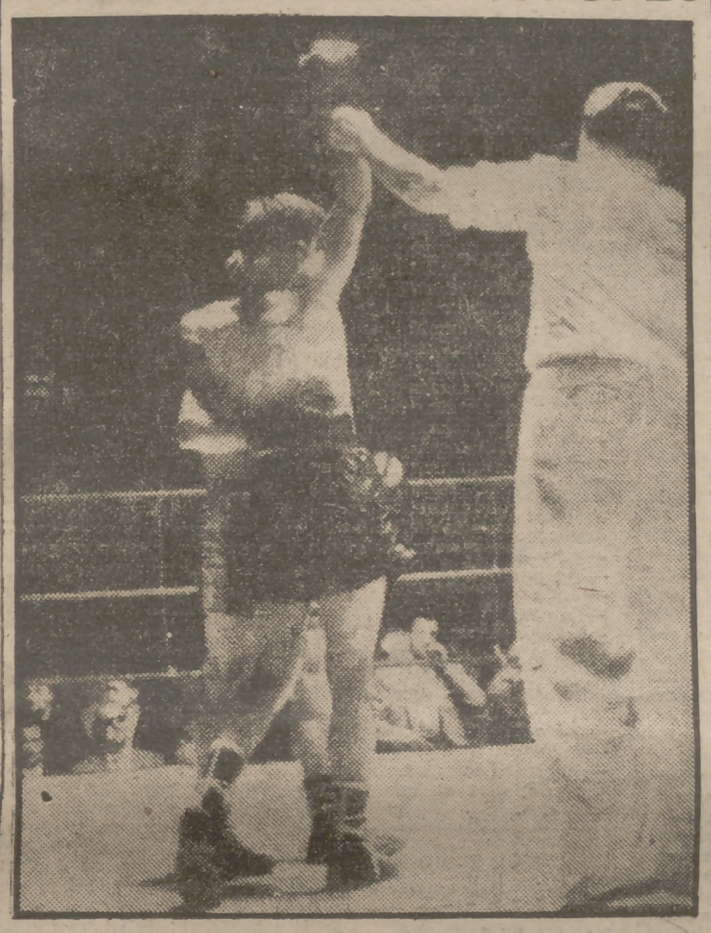

Anoche venció por puntos al italiano Alvaro Nuvolini

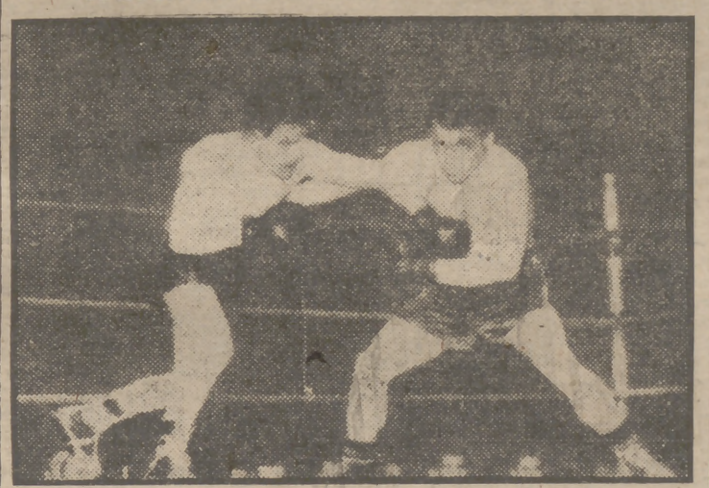

Anoche, en Barcelona, el español Luis Romero, campeón europeo de los pesos gallos, venció por puntos al italiano Alvaro Nuvolini, en combate valedero para el título, que por tercera vez pone en juego el español. La pelea tuvo momentos de gran emoción. Los dos púgiles cayeron dos veces a la lona, y el italiano fué salvado por la campana. En la foto superior, el árbitro proclama vencedor del combate, revalidando así su título. La otra fotografía muestra un momento de la pelea en el que el campeón castiga con la izquierda al aspirante, que llegó a ser amonestado públicamente después de sus muchas incorrecciones, que deslucieron su valiente actuación. (Información en la página 11.)

La tormenta de anoche

Muchos madrileños no pudieron dormir

ANOCHE descargó una tormenta sobre Madrid, como todos ustedes saben. Mucho ruido, mucha alarma y, en resumidas cuentas, más hechos pintorescos que dramáticos. Claro que, como siempre, hay de todo.

"Esta noche no he dormido". Este era el saludo de muchísimas personas esta mañana. La tormenta no les había dejado pegar ojo. Los vecinos de Argüelles [illegible] dieron su sueño alrededor de las doce de la noche de ayer a consecuencia de los truenos y los relámpagos. También los relámpagos impidieron dormir.

—Anoche no vivía—por los rayos—nos decía esta mañana un guarda del parque del Oeste que estaba de vigilancia anoche.

—¿Por qué?

—A la madrugada ví caer una chispa que venía directamente hacia la caseta. El miedo que pasé no es para contado.

(Pasa a última página.)

UNA ENTIDAD DE PERFECTO ENGRANAJE

EL Consejo Económico Provincial de Madrid—clausurado solemnemente ayer, bajo la presidencia del Delegado Nacional, Fermín Sanz Orrio—mantiene en primer plano la dedicación económicosocial de la Organización Sindical a través de sus organismos provinciales en esta ocasión. El acierto con que han sido seleccionados los temas y la meticulosidad y competencia con que fueron estudiados es buena prueba de una real presencia de la Organización en los problemas vivos y urgentes, conectados con las preocupaciones dominantes del momento. Esta es la verdadera seña de vitalidad que las entidades deben dar en todo instante, pues nada consolida tanto los prestigios como el constante estar en la brecha de los días, al amparo del hombre.

Precisamente esta seña distintiva de la Organización Sindical, especialísimamente dedicada a recoger y portar hacia adelante las directas inspiraciones del hombre que trabaja y de la sociedad que constituye éste, ha quedado magistralmente expuesta por Fernández-Cuesta en su importantísimo discurso de Bilbao ante los trabajadores bilbaínos. Las realidades consolidadas de las instituciones sindicales de todo orden: económicas, asistenciales y políticas, están abiertas para que el trabajador "las tiene con su presencia, dándoles así un contenido auténticamente humano". Tienen éstos a mano la plena disposición de una fuerza colosal—como el ministro precisaba—que "ha de ser utilizada en el servicio de los postulados del Movimiento" como expresión de una manifiesta coincidencia de las más viejas y legítimas reivindicaciones obreras con los puntos doctrinales del mismo.

No creemos que pueda darse un planteamiento más claro de la realidad que el que Fernández-Cuesta acaba de hacer en Bilbao. Recogemos de él hoy este aspecto sindical, por cuanto tiene de perfecto enmarque de unas actividades que día tras día adquieren mayor vuelo y consistencia. Unas veces son actividades de resonancia nacional, otras veces de ámbito provincial o local. Pero siempre como confirmación de una puesta a punto que acredita de excelente y eficacísima la inspiración que la orienta.

Con el Consejo Económico Provincial de Madrid ha plantado un hito más en el camino de la representación auténtica y de la dedicación absoluta al servicio del pueblo trabajador. Puede ufanarse del contenido humano que los trabajadores le infunden y del sentido de responsabilidad con que se mueve. En el Movimiento está—decía el ministro y secretario general en Bilbao—"la menor trinchera nacional en el camino insoslayable de la liberación cultural, social y económica del trabajador español". Y como una realidad convincente ahí está la Organización Sindical, penetrada hasta en sus más recónditos entresijos por la inspiración que cada hombre puede aportar y aporta en las áreas inmediatas de su labor cotidiana, al través de entidades sindicales de perfecto establecimiento y engranaje.

PUEBLO

"SALINAS"

1.ª CASA EN PERSIANAS

Se complace en comunicar a su clientela que, pasadas las dificultades para adquirir materias primas auténticas, puede ofrecer hoy, como antes, sus verdaderas y acreditadas persianas

LAS QUE NO ROMPEN SUS HILOS Y NO PIERDEN SU COLOR

SALINAS - Carranza, 5 - Tel. 232370

SGCB2021

Buenas Noches ★ PUEBLO

EL AMOR TODAVIA

Pues, sí, señores, la verdad, la pura verdad es que todavía hay en este mundo revuelto y estremecido por malas noticias de guerras, hambres y catástrofes de toda laya quien piensa en el amor. Parece increíble, ya lo sé, pero como yo tengo que atenerme a las informaciones que llegan de todos los países, tengo que proclamarlo así: el amor preocupa todavía a ciertas gentes, que, según los datos estadísticos recogidos hasta la fecha, oscilan entre los cincuenta y los ochenta años. Por lo general, y salvo algún que otro caso de precocidad, los hombres y las mujeres que no han llegado aún a los cincuenta años no se preocupan del amor o se preocupan de una manera tan irregular, tan débil y tan recatada que para los efectos del cómputo es como si no se preocuparan ni poco ni mucho. Claro que el amor sale ganando, ya que, como sabemos por los distintos moralistas que han escrito sobre él, es cosa de senectud, de mucha prudencia. También, según dicen los autores más sesudos, es fruto del ocio, del aburrimiento, y los jóvenes, tanto si son hombres como si son mujeres, tienen hartas cosas que hacer, que no tiene nada de particular que dejen dormir al amor. Ya sé también que, según parece comprobado, el amor, quizá por sus muchos años, duerme hoy mucho y no sueña nada; pero como los viejos tienen bastante con sus achaques para pasar la vida relativamente distraídos y los jóvenes tienen tantas cosas que hacer, el amor sigue siendo bueno y hasta deseable cuando se han rebasado ciertos escollos del escalafón, de la profesión o de la fama. Con lo que nadie se aviene ya, ni los jóvenes ni los viejos, ni los hombres ni las mujeres, es con la idea de que el amor sea un diosecillo insensato y ciego; con el radar se arregla la presunta inseguridad de los pasos del amor, aparte de que el amor, como todos los seres vivos, ha ganado mucho en prudencia y hasta en sabiduría a lo largo de sus siglos de experiencia en este mundo casi paradisíaco muchas veces.

Bueno, pues la noticia que traigo hoy entre manos dice que un hombre de sesenta y cinco años lleva cinco o seis meditando cómo y con quién debe contraer matrimonio; sostiene el pollo que el matrimonio es cosa seria y se esfuerza con todas sus potencias para no dar un salto en el vacío. Y a este propósito ha reunido en varios cientos de cuartillas las observaciones que sobre los casos más conocidos viene haciendo desde los treinta y cinco años; lee muchos libros para que le iluminen e indaga con minuciosidad el carácter, las costumbres y las ideas de las mujeres que pueden interesarle, con el fin de averiguar la que en cada una va a quedar en firme cuando se quite el disfraz de soltera

LAS MUJERES

Las mujeres que hoy por hoy le gustan son las comprendidas entre los cuarenta y cinco y cincuenta años, que ya han llegado a la cumbre de la seriedad y que conocen el valor de las cosas. Además, puesto que han llegado a esa edad sin casarse, hay que suponerlas más sinceras, más nobles y más abnegadas que las otras, ya que para casarse no necesita una mujer ninguna virtud especial, sino poner con tenacidad manos en el asunto y cercar a la vez a diez o doce hombres de distinta naturaleza y aficiones, empleando con cada uno de ellos un anzuelo distinto. ¿Que uno es negociante? Pues a hablar de sagacidad, de aventuras y de dinero. ¿Que otro es poeta? Pues a hablar de la luna, del mar en calma, de la blanda tristeza del crepúsculo. ¿Que es el otro millonario? Pues a hablarle de coches, hoteles, kiyas y "buena sociedad". ¿Que es el otro profesor de Historia? Pues a hablarle de denarios, de batallas famosas, de trajes antiguos y de la vida barata. Y no se venga ahora diciendo que cómo va a saber tantas cosas la mujer, porque para hablar de estas cosas no hace falta saberlas y porque la mujer es una especie de cinta magnetofónica en donde se va grabando lo que pasa cerca y aun lejos de ella.

EN FIN...

Estas son las ideas del sujeto que está decidido a contraer matrimonio pase lo que pase, ya que, según dice, el hombre ha nacido para casarse, y, aun cuando esto no fuese ley universal, debe casarse para que no se queden solteras las mujeres, cuyo fin en la tierra es el matrimonio. Lo que sucede es que nuestro héroe no quiere dar un paso en falso, que a su edad sería más doloroso que en la juventud, más doloroso y de muy difícil arreglo; cuando era joven, en cambio, no quiso contraer matrimonio porque no estaba preparado ni sabía tantas cosas de la vida como ahora. Pero no creáis que es tan incauto que no haya pensado alguna vez que las verdades conseguidas ya merced a un trabajo incesante y a una minuciosidad estimabilísima en sus indagaciones no sean todavía pocas. Pueden ser aún pocas y demasiado parciales, pero también puede ocurrir que la mujer en quien se fije al fin lleve más tiempo que él anotando, reflexionando y observando experiencias de sus amigas. Y es lo que el se dice para su capote: "¿Si después de los cuadernos que he llenado con las ideas y las experiencias del matrimonio me caso y mi mujer me trae un armario de escritos de su archivo particular...? Y el temor de este fiasco es lo que contiene por ahora a nuestro resuelto partidario del matrimonio.

Santiago VILLARRUBIA

Díganos la verdad

AUGUSTO ALDÓLFO SOBRINO

Los exámenes de Estado tienen alborotados a los estudiantes. Es la época. Esta mañana fui a la Universidad y aquello estaba imponente. Unos, examinándose; otros, pendientes de la tablilla para saber cuándo les toca. En la tablilla estaba éste.

—¿Cuándo te toca?

—Mañana.

—¿De dónde eres?

—De Madridejos.

—¿Paleto?

—No. Vivo ya en Madrid.

—¿Veces que te presentaste al examen de Estado?

—Esta es la primera.

—¿Buen estudiante?

—El Bachiller no lo hice del todo mal.

—¿Sin suspensos?

—No. Me cargaron en cuarto.

—¿Asignatura?

—Todo el curso.

—¿Eres inteligente?

—Yo no diría que sí.

—¿Eres empollón?

—Yo tampoco diría que sí.

—¿Voluntarioso?

—Entonces sería aplicado.

—¿Cómo eres?

—Buen chico.

—Tus padres, ¿qué dirían?

—Que soy travieso.

—Tu padre, ¿qué es?

—Aviador.

—¿Muchos nervios ante los exámenes?

—No. Aunque en apariencia los tenga.

—¿Bien preparado?

—Regular.

—¿Horas de estudio?

—Según. Días de seis horas y días de dos.

—¿Media?

—Una hora diaria durante el curso. No está mal, ¿verdad?

—¿Estudiantes a examinar de Estado?

—Cinco mil.

—¿Mujeres?

—La mitad, aproximadamente.

—¿Más suspensos?

—En los varones.

—¡Caramba!

—Eso quiere decir que nosotros somos mejores compañeros.

—Demuéstralo.

—Está claro, hombre. Que los chicos las "apuntamos" y ellas, sin embargo, no.

—¿A qué aspiras?

—A ser farmacéutico.

—¿Eres buen comerciante?

—Así, así...

—¿Vendes libros?

—Alguno que otro.

—¿Bien?

—Vendiéndolos yo, desde luego.

—¡Pillo!

—Y eso que tenemos nuestra competencia.

—¿Cifra que has obtenido de los libros?

—Unas doscientas "claudias".

—¿Mercado?

—En la calle de los Libreros.

—Y de amores, ¿cómo andas?

—Varios.

—Formales.

—Uno.

—¿Guapa?

—¡Una Venus!

—¿Nombre?

—Purita. ¿Quiere verla?

—Sí.

(La saca de la cartera; la foto, claro.)

—¿Madrileña?

—No. Valenciana.

—Dila algo, hala.

—Te saluda tu amor.

—Adiós, pipiolo...

CORDOBA

Todos los sábados
BUENAS NOCHES
PUEBLO

CUPON PRO CIEGOS

Número premiado en el sorteo del Cupón Pro Ciegos verificado en el día de ayer, 976.

CRUCIGRAMA

NUMERO 273

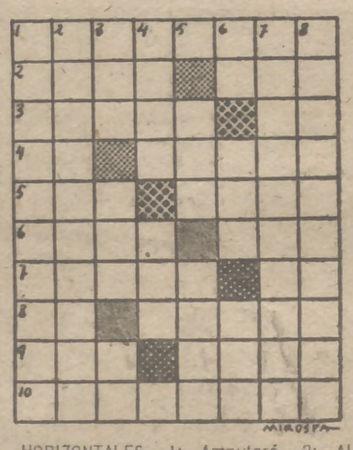

HORIZONTALES.—1: Amputaré.—2: Al revés, delicado. Cabeza de ganado.—3: Hermana de Apolo. Al revés, nombre de letra.—4: Artículo. Cualquiera de las dos cavidades que están colocadas entre las costillas falsas y las caderas.—5: Llano. Al revés, árbol conífero.—6: Laica. Ciudad de Rusia.—7: Mujer de Pepino "el Breve". Verbo.—8: Voz de mando. Acomete.—9: Río de la Galitzia. Al revés, pedazo de madera corto y grueso.—10: Enalteceré.

VERTICALES.—1: Templábase.—2: Dícese del contrato que sólo obliga a una de las partes.—3: Pariente. Verbo. Adverbio.—4: Territorio español en Africa. Liga.—5: Condimento. Al revés, letra griega.—6: Desinencia verbal. Al revés, alguna. Aquí.—7: Reconstruir.—8: Vitrino.

SOLUCION AL CRUCIGRAMA NUMERO 272

HORIZONTALES.—1: Pezolada.—2: Ejes. Sem.—3: Relos. Sl.—4: eC. Suman.—5: Cus. Rito.—6: Eter. Sir.—7: Darío. Na.—8: Er. Ambar.—9: Rae. Alda.—10: Anversos.

VERTICALES.—1: Perecedera.—2: Ejecutarán.—3: zeT. Ser. eV.—4: Osos. Ría.—5: Sur. Omar.—6: As. Mis. Bis.—7: Desatinado.—8: Aminororás.

Las manos creadoras

Inauguración de la Exposición de los Fortuny

El ministro de Educación y otras personalidades en la inauguración de la Exposición de aguafuertes y dibujos de los Fortuny, padre e hijo, en la Biblioteca Nacional. (Foto Cifra.)

SOLO PARA MUJERES

DE CORAZON A CORAZON, por Esperanza

A DOS EN UNO.—Como tú dices que tu caso puede muy bien ser semejante al que hemos expuesto hace unos días, te diré que ese hombre es casado, que se casó en un rapto de despecho por cierta contrariedad amorosa y que, a pesar de ello, se comporta espléndidamente con su mujer, que no tiene jamás un gesto de comprensión para su marido. No se trata, pues, de quitarle el pan a la pobre ni de mermar en lo más mínimo lo que a los hijos es debido, sino de hallar algún camino por donde se llegue a cierta situación de felicidad, aunque sea menester sacrificarse enviando todos los meses una suma de dinero para que vivan la mujer y el hijo pequeño.

Como verás, no se trata de esquivar ninguna obligación ni de mentir en nada; es más bien el reconocimiento de un hecho que no se puede cambiar y que no promete nada bueno. Por lo que a ella se refiere, su conducta y sus propósitos no pueden ser más claros; aunque las circunstancias de la vida le hayan hecho caer en una trampa, ya que una muchacha así al menos tendría derecho a encontrar un hombre como ella, libre, soltero y sin obligaciones que lastren su presupuesto mensual y traigan las naturales complicaciones andando el tiempo, y más ahora, en que, como tú sabes, no se gana casi nunca lo necesario para vivir con cierta holgura.

Estos hechos, amiga mía, no hay que juzgarlos con demasiada impiedad; pero también es bueno aconsejar, sobre todo a la mujer, con dureza, no sea que confunda su mero capricho pasajero con un amor irresistible de esos que saltan por encima de todas las convenciones y no reparan en nada de este mundo. Con mucha cautela y con un buen repertorio de precauciones se pueden comprender cosas como ésta, si bien la comprensión siempre evita el dolor. ¿Por qué han de ocurrir hechos como éste? Pero si ocurren, lo menos malo que puede hacerse es entenderlos como Dios nos lo permita. Convendría también partir del supuesto de que son hechos malos para el hombre y para la mujer, si es que el hombre tiene conciencia y capacidad para medir la situación en que ha caído y está haciendo caer a otra persona, por su culpa o cuando menos por su causa.

✲ TU BELLEZA

Por JULITA

El uso del lápiz de labios contribuye a impedir asperezas y grietas. Cuando la piel de los labios se reseca se recurrirá a la vaselina blanca, dándoles un suave masaje antes de aplicar la pintura.

✲ TU SALUD

Por el Doctor RASCON

Las personas propensas a anormalidades en las piernas deben evitar las prolongadas permanencias en pie y procurarán descansar algunos momentos al día con los pies un poco más altos con relación a las piernas. Esta es una postura poco elegante, pero, en cambio, sumamente beneficiosa e infalible para restablecer la circulación de las extremidades inferiores.

✲ TU COCINA

Por PACA

NIOQUIS A LA ROMANA.—Ciento veinticinco gramos de sémola, medio litro de leche, dos huevos, 75 gramos de mantequilla y 75 gramos de queso rallado. Se pone al fuego la leche y la tercera parte de la mantequilla; se sazona con sal, pimienta y nuez moscada; cuando hierve se adiciona la sémola, echándola en forma de lluvia y removiendo constantemente; se deja cocer durante 15 minutos y se vierte sobre una fuente espolvoreada de queso rallado; con una cuchara se alisa, dejando una capa del grosor de dos centímetros; se deja enfriar y se corta en discos; se coloca en una fuente que resista al fuego, se espolvorea de queso y mantequilla y se pone en el horno a gratinar.

✲ NOVEDADES

Por MARIA ANTONIA

Entre los tejidos nuevos que se han fabricado para las casas de alta costura francesa hay unos muy originales, entre ellos uno que es una mezcla de seda con pelos de cabra y otro un tejido de seda salvaje (liso o cuadriculado), ambos muy secos y con un susurro de tafetas.

✲ LO QUE TE CONVIENE SABER

Por TIA ELISA

Para evitar que las moscas se posen sobre la carne póngase sobre ella un pedazo de cebolla. Sólo el olor las ahuyenta.

El conde de Guadalhorce ingresa en la Academia de Ciencias Morales y Políticas

Ayer tarde se reunió la Real Academia de Ciencias Morales y Políticas para dar posesión de la plaza de académico al electo don Rafael Benjumea y Burín, conde de Guadalhorce. Presidieron el acto los ministros de Educación Nacional, señor Ibáñez Martín, de Hacienda, señor Benjumea (don Joaquín); de Obras Públicas, señor Fernández Ladreda, y de Agricultura, señor Rein Segura; presidente de la Academia de Madrid, señor Goicoechea; patriarca-obispo de Madrid, doctor Eijo Garay, y presidente del Tribunal Supremo de Justicia, señor Castán Tobeñas.

El nuevo académico pronunció un discurso que versó sobre el tema "Proceso evolutivo del aprovechamiento de la riqueza hidráulica de España".

Después de dedicar sentidos recuerdos a sus antecesores en la medalla, señores Ríos Rosas, marqués de Pidal y Fernández Prida, estudió las cuestiones de técnica y política hidráulica y sus conexiones con las ciencias morales, políticas, sociales y económicas.

Le contestó, en nombre de la Corporación, don Eduardo Aunós, quien dedicó grandes elogios a la personalidad y a la obra del nuevo académico, recordando su acertada etapa al frente de la cartera de Fomento en el Gobierno del general Primo de Rivera, y su labor como ingeniero constructor del pantano del Chorro, que le valió—dijo—, junto con la admiración de todos los españoles, el título que con tanta dignidad ostenta, conferido por Su Majestad Alfonso XIII, de conde de Guadalhorce.

Por último, el ministro de Educación Nacional impuso al señor Benjumea la medalla de académico.

RECEPCION EN LA LEGACION DE SUIZA

El ministro de Suiza y la señora de Broye invitan a sus compatriotas—domiciliados o de paso en Madrid—a una recepción que se celebrará en su residencia, General Mola, número 43, mañana, viernes, 22, a las ocho de la tarde.

CONDECORACION AL SEÑOR CASTELLO

Por orden del Ministerio de Hacienda ha sido concedida la medalla al Mérito en el Seguro a don José María Castelló Madrid, magistrado del Tribunal Supremo y presidente del Tribunal Arbitral de Seguros.

El señor Castelló, que fué gobernador civil de varias provincias durante la Monarquía, ha desempeñado en el nuevo Estado destacadas comisiones especiales, habiéndole otorgado S. E. el Jefe del Estado la gran cruz de la Orden del Mérito Civil. Actualmente es juez especial para entender en las reclamaciones sobre inscripción de bienes de la Iglesia.

BAILE DEL CENTRO GALLEGO

La Comisión de fiestas del Centro Gallego ha organizado un gran baile, que se celebrará en la noche de la víspera de San Juan (del 23 al 24 del corriente), desde las ventitrés horas hasta la madrugada, en honor de los socios, sus familiares e invitados, en los jardines "Solea", situados en la calle de Arturo Soria, número 210 (Ciudad Lineal).

Para la ida puede utilizarse el atobús de la E. M. T. disco número 9, que parte de la calle de Arlabán, y el regreso está asegurado con coches contratados a este efecto por el Centro.

Las tarjetas de asistencia se expedirán en la Secretaría de la Sociedad, plaza de Oriente (San Quintín, número 6); los días 20, 21 y 22 del corriente mes, de ocho a diez de la noche, en las condiciones de costumbre.

MAÑANA, CLAUSURA DEL CICLO CURROS ENRIQUEZ

El acto de clausura del ciclo de homenaje organizado por el Centro Gallego con motivo del primer centenario del nacimiento de Curros Enríquez, se celebrará mañana, a las once de la noche, en el teatro del Instituto Ramiro de Maeztu, Serrano, 127.

Las invitaciones para los socios de la entidad organizadora pueden recogerse hasta las diez de la noche de hoy, en la Secretaría del Centro.

Ha regresado a su país el ministro de Trabajo de Filipinas

Ayer salió para Filipinas el ministro de Trabajo de aquella República hermana, don José Figueras, que procedente de Ginebra, donde representó a su país en la Conferencia Internacional del Trabajo, vino a Madrid, permaneciendo dos días, durante los cuales visitó las principales dependencias del Ministerio español similar al que él regenta en Filipinas.

ATENEO POLITECNICO
(LEGALMENTE RECONOCIDO)
BACHILLERATO. Examen de ESTADO
CURSO DE VERANO
Suero de Quiñones, 14 (Prosperidad). - Teléf. 333358

LOS CHISMES del compadre

REPENTIZADOR

Luis Gómez—y no me refiero al torero "El Estudiante", así llamado, sino a un originalísimo creador poético y musical—tiene la rara habilidad de repentizar, ante vuestros ojos y vuestros oídos, cualquier melodía. Lo bueno del caso es que la melodía que Luis inventa, "al minuto" como los fotógrafos, es completamente inédita y no se parece a otras. El hombre, a quien ya me referí con motivo de sus versos a Pascualón, ese perro mascota del refugio de la Sociedad Protectora de Animales, ha pensado algo bastante curioso:

—Quiero ofrecerme a cualquier emisora o casa de publicidad para hacer una emisión muy original.

—A ver.

—La gente me escribiría mandándome versos suyos o poesías conocidas, y yo, delante de ella, las cantaría con música de chotis, de pasodoble, de zambra o rumba, según quisieran.

MATIAS PRATS

Entre las composiciones de Luis Gómez hay algunas realmente interesantes (él hace, desde luego, letra y música). Entre ellas un chotis, contrapunto y respuesta al "Madrid, Madrid, Madrid", de Agustín de Lara. Una zambra que le canta por ahí Lola Flores y, recién escrito y a punto e ser lanzado, un pasodoble dedicado al gran locutor deportivo Matías Prats. He aquí los cuatro primeros versos del pasodoble en cuestión:

A todas las Bellas Artes
hay que añadir una más,
La que crea con voz
el locutor Matías Prats.

Digamos que el pasodoble del Litri, que se toca en la Plaza de Madrid, es también de Gómez.

JURADOS DEL PUJOL

Aunque parece ser que la única persona conocedora con exactitud de los nombres de todos los jurados de los Premios Agustín Pujol es la escritora Eugenia Serrano, por cafés y tertulias se dan ya como seguros muchos de ellos.

En esto no he querido pecar de anticipador, pero voy a dar algunos de los nombres escuchados.

Para teatro: Gregorio Marañón, Jacinto Benavente, Víctor de la Serna, Agustín Miranda Junco, Padre Félix García y Manolo Díez Crespo.

Para novela: Concha Espina, Víctor de la Serna, Francisco de Cossío, Rafael Sánchez Mazas y Wenceslao Fernández Flórez.

NUEVA TACTICA

Es curioso comprobar la táctica, hasta ahora inédita, seguida por los escritores concurrentes a los Pujol. Antes, la postura del escritor aspirante a un premio literario era ocultar su participación en la prueba. Así, si no se "picaba", los compañeros no tenían motivo de regocijo.

Ahora no ocurre así. Ha sido tal el número de concurrentes al Pujol, que esta circunstancia y la de que los trabajos van inéditos y con lema, hace a cada uno de los autores llamar la atención sobre el suyo de mil maneras. Si yo quisiera podía estampar aquí lemas y títulos de muchas de las obras presentadas. Y con ello no haría sino un favor a quienes los van diciendo por ahí tranquilamente. Realmente, la inedilez de los autores sólo queda salvada a efectos de concurso. En la calle todo el mundo nos dice lo que ha llevado, a ver si nosotros, a nuestra vez, lo decimos por ahí.

VERANEO

En realidad, la gente de letras habla poco de veraneos. Acaso es que esperen algunos las cincuenta o cien mil pesetas del Pujol para prepararlo en grande. Sin embargo, ya uno enterándose de dónde veranearán determinados buenos escritores. Por ejemplo, el magnífico César González Ruano no irá este año al Torrelodones que le sirvió de retiro para escribir sus "Memorias", y ha preparado su veraneo en Cuenca, la gran ciudad que entre sus maravillas históricas y humanas, tiene a Federico Muelas.

Dada la inagotable capacidad de trabajo y la madurecida fecundidad de González Ruano cabe preguntarse: ¿Qué libro nos traerá de allí? Tal vez esa "Vida secreta" tantas veces aludida en las "Memorias".

"EL DISCURSO DE LA VIDA"

He aquí un libro que es broche de la gran producción literaria de ese exquisito hombre de letras e importante hombre público en la vida española que es Eduardo Aunós. Una honra, por mi inmerecida, hace que tenga estas páginas, gentilmente dedicadas por su autor, en mis manos y me halle estos días embebecido en su lectura.

El magistral estilo literario de Aunós, lleno de resonancias viajeras; su sagaz anotación de personas y hechos históricos, se remansa aquí en un clima de ternura y nostalgia muy propio de la parte que este primer libro de "El discurso de la vida" ocupa en la total extensión de las Memorias del gran político y escritor. Aquí ha encerrado Aunós sus periplos de adolescencia y juventud, enmarcados en triplice escenario: Lérida, Barcelona y Madrid. Conociendo al hombre importante en la vida y las letras españolas que es Aunós, conocemos a un tiempo mismo un paisaje histórico pintado con destreza entrañable, pleno de fuerza y originalidad.

Que el discurso de la vida permita a Eduardo Aunós muchos libros de la trascendencia de este inicial de sus Memorias.

Julio TRENAS

SGCB2021

SI LE HACEN GRACIA, RIASE ★ SI LE HACEN GRACIA, RIASE

—Este se lo doy a precio de saldo... Es tartamudo.
(De "France-Dimanche".)

—Me los llevo, ¿quiere usted envolvérmelos?
(De "Samedi-Soir".)

—¿Usted trabaja por dos?... Sí, de acuerdo, pero yo estoy satisfecho de uno, del otro, no!
(De "Samedi-Soir".)

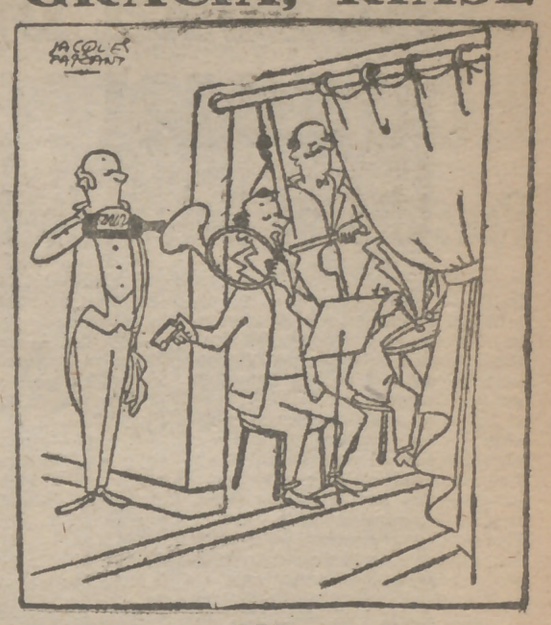

SED
(De "France Dimanche".)

LOS GRANDES creadores literarios

Por R. MAJO FRAMIS

LOS novelistas se acercan al ensayista, al historiador, al filósofo, al biógrafo, con un vasto aire de superioridad. —Somos inventores, somos creadores...—dicen, con la misma suficiencia con que el Oráculo hubiera aseverado estar en íntimo comercio con los númenes y los signos de las estrellas.

—Somos creadores...

¿Y bien, qué es lo que crean? El lenguaje no, ciertamente, tendente casi siempre a captar la psicología receptiva del gran público. ¿Acaso, crean desconocidos pensamientos? Esto suele acaecer en novelas de algún supremo autor, que de novelas tienen poco y más de discreteo inteligente y filosófico. ¿Crean los climas y paisajes, que les vienen dados como telones de fondo de sus narraciones? El paisaje, Bóreas o Trópico, urbano o rústico, de época estudiada o de modesta actualidad, está ahí, es "nullius" y constante, el gran museo de la Naturaleza y de las costumbres: el novelista lo copia, y hay un especial talento en bien copiar. No lo crea. Sería quitarle sus fueros a Dios, que ha poblado de paisajes y de Historia todos los lugares de este planeta.

Lo que inventan, pues, y crean es la "anécdota", a condición de no tomarla de algún accidente y drama de la misma vida social que los circunda, algún ejemplo histórico, sus propios recuerdos y pasiones autobiográficas o las sugestiones argumentales de alguna lectura. Hay que suponer al creador "en pureza", desasido de todo contacto externo, en la soledad de su gabinete y en coloquio con su alma en llama y su cerebro en fiebre: la inspiración siempre fué un poco acalorada. Como ahora no son tiempos de suscitarle a la novela media grandes tipos heroicos, ni el Rey númida, mendigando a la puerta del que fué su palacio; ni Filoctetes, herido de llagas, en su isla, sobre la que tiende sus pabellones de ira la tempestad, a causa de la envidia de los dioses, más malvados que hombres, es preciso acudir a tramas de pequeñez burguesa o proletaria. Y el novelista levanta de la nada, en un auténtico génesis original, invenciones tan decisivas como éstas, que también se me ocurren a mí y que regalo al que las quiera: el viejo rico que se enamora de la moza pobre, con su dinero la compra, y compra a todas las larvas tenebrosas de la familia, con la natural colisión de edades y temperamentos cuando están casados y la subversión de ella, en nombre de la poesía; la muchacha rica adorada por poeta pobre, la prosaica oposición de la familia—conviene que en las novelas, igual que en el Registro civil, haya siempre mucha familia—y las peripecias y lances que de tan formidable invención se generan, o bien la historia hereditaria de las cuatro generaciones de los Galíndez, que tuvieron tiendas de especiería—se puede pintar al siglo, y todo un siglo de especiería—, espejo todo ello de la trayectoria del mundo burgués; la nieta termina tuberculosa, porque el abuelo fué vicioso y alcohólico y lejano responsable de las decadencias hereditarias de la familia. Y así la quiebra, que llega, es poema necesario y biológico. Cualquiera puede escribir unos Rougeon-Macquard...

Hallazgos argumentales así son la gloria del novelista, que lo diferencian substantivamente de todo otro escritor que no lo sea de fábulas. Porque el biógrafo que se pone a estudiar a María Antonieta o al ministro austriaco Metternich, no puede argüir por su cuenta que la reina de Francia, en vez de ser guillotinada, pasó felizmente a Londres, o que Metternich no fué depuesto por la revolución de 1848, sino que entonces organizó otro congreso de Viena. Así, el pobre biógrafo no inventa, o crea, es un verdadero perdulario de la pluma, porque se ve forzado a hacer morir a la reina, y no puede, como el novelista en las últimas páginas de su libro, en espontánea creación, lo mismo enviar a la señorita adorable, que fué su heroína, al lago mortal de Ofelia, que proporcionarle un matrimonio de ventaja con la adecuada dote profética. Esta gran libertad de imaginación es lo que propiamente invención se llama; como la criatura novelística es irreal y no tiene ninguna comprobación, lo mismo puede hacer esto que aquello, y el novelista la tiene en sus manos, como la Divinidad tiene a la criatura viva. Desdichadamente, todo se queda en papel.

Contra esta grandeza del inventor anecdótico, poco valen los otros títulos que pudieran presentar a la estimación pública el ensayista, el biógrafo, el historiador, el filósofo, el poeta, hombres sin númen, a los que no se les ocurre una sola peripecia imaginada. Que el filósofo posea a veces la tremenda originalidad de sus intuiciones o de sus análisis, importa poco; lo que verdaderamente es creación es aquello de aquel mozo de aldea que, al encuentro en un ribazo, se enamoró de aquella moza; que el biógrafo necesita trabajar un tejido sutilísimo de interpretaciones e inferencias psicológicas para llegar verdaderamente a conformar el carácter de sus personajes y tornarlos a vida real, en lo que hay a veces la maravilla de penetrar con la linterna en la cueva desconocida, es cosa que vale poco; lo que es noble y supremo es suscitar de pronto, de la nada, la figura de aquella odiosa mamá de la gentil Mercedes, que hace la guerra a un romancesco amor de esta señorita, y esto sí que es inventar, que lo demás es golleria; que el historiador penetre en el sentido de una época y configure los vectores que la conducen, y de todo esto haga un organismo poderoso en función del total destino de algún grande imperio, con un deducido magisterio para los que guían a los pueblos, es pequeñez del esfuerzo, porque ciertamente, el historiador "no crea"... Creo yo, novelista, cuando habiendo imaginado a mi rubia Eulalia, nadie, nadie puede impedirme, que la meta en un convento o que haga de ella una perdida. Y esta es mi dignidad contra el pobre historiador, que se ve obligado a que Aníbal traspase necesariamente los Alpes y no, seguramente, los Cárpatos. Lo interesante para una buena literatura creativa es que no haya Alpes de la necesidad y todos sean Cárpatos de la fantasía.

Lo impresionante de todo esto es que los tales Cárpatos de la fantasía sólo una docena de veces, y aun la cuenta es larga, han excedido a la Naturaleza y a la Historia, como en el caso de Don Quijote. Pero esto no nos priva de una grande importancia a nosotros, los que creamos los grandes anales de las casas de huéspedes y la interna épica de algún tendero de productos alimenticios o de una muchacha averiada.

El número del teléfono de PUEBLO: 25 61 32

EL CONTRABANDO DE NARCOTICOS PONE LOS PELOS DE PUNTA A LOS NORTEAMERICANOS

NUEVA YORK VIVE ASI: TRISTES Y SORDIDAS HISTORIAS

CINCO MIL NIÑOS Y NIÑAS EN LAS ESCUELAS PRIMARIAS Y SECUNDARIAS FUMAN MARIGUANA O SE INYECTAN HEROINA

El narcotismo infantil es un fenómeno nuevo

NUEVA YORK. (Crónica de nuestra corresponsal.)

Después de la investigación del Comité Kefauver para descubrir la relación entre el hampa y la política, cuando todavía en Washington está celebrando sus sesiones la doble Comisión sanatorial para investigar la destitución del general Mac Arthur, una nueva encuesta ha venido a escalofriar al pueblo americano.

El procurador general de Nueva York, Nathaniel Goldstein, ha dicho que en sus nueve años de experiencia judicial, interviniendo en cuarenta mil casos al año, la Fiscalía de Nueva York se enfrentó con tan importante asunto como el que ha abordado, con bombo, platillos, luz y taquígrafos esta semana, a fin de esclarecer la extensión y efectos del narcotismo entre la juventud neoyorquina.

Ya el primer día la investigación reveló que cinco mil niños y niñas en las escuelas primarias y secundarias de Nueva York son adictos a las drogas. "Cada doscientos escolares hay uno que fuma mariguana o se inyecta heroína o cocaína", declaró el inspector general de Escuelas, Mr. Jansen.

UNA VOZ DESCONOCIDA

Poniendo una nota trágica a la afirmación del inspector general de Escuelas y haciendo enmudecer de horror a la gente que llenaba la sala, el fiscal Goldstein hizo hablar, a través de una cinta magnetofónica, a su principal testigo. Una chica de dieciséis años, estudiante en un colegio de el Bronx, cuyo nombre fué mantenido en secreto. Las declaraciones que esta muchacha hizo al fiscal--hablando con voz tímida de adolescente--ponen los pelos de punta.

Cuenta cómo a los trece años un compañero de baile le ofreció un cigarrillo de mariguana y cómo se fué enviciando en las drogas.

Después de la mariguana vino la heroína, después la cocaína, después el robo... y después la prostitución.

Ocurre, dijo el fiscal Goldstein, siempre igual con las drogas. Si el crimen no lleva siempre el narcotismo, el narcotismo conduce irremisiblemente al crimen.

NARCOTISMO INFANTIL

El narcotismo infantil es un fenómeno nuevo.

Comienza con el fin de la guerra y se ha convertido rápidamente en una amenaza. "El narcotismo entre los adolescentes es uno de los peligros más graves que hemos afrontado nunca", declara hoy el "Journal American".

Según revelaciones de la Policía, entre los que aun no han cumplido los veintiún años ha aumentado en una proporción de ochocientos por ciento desde el año 1946.

Ocho muchachos de dieciseis a veintiún años murieron durante 1950 a consecuencia del uso de drogas. Al mismo tiempo la Policía detuvo a 500 adictos, calculando que por cada uno de ellos que cogían, diez adictos más lograban burlar la ley.

Los periódicos han revelado tristes y sórdidas historias de crímenes y delitos sexuales que florecen al amparo de la mariguana, morfina y heroína. Explica cómo las drogas arruinan la vida de los colegiales, cómo los chicos enviciados se organizan en bandas y los lugares donde estas bandas celebran sus orgías. A veces en un piso alquilado, a veces en un parque desierto y a veces en el anfiteatro de un cine, donde en la oscuridad fuman y se inyectan.

El precio de una cápsula de heroína, de cuyo contrabando y venta se encargan en ocasiones niños menores de seis años, oscila entre 50 centavos y diez dólares.

CONTRABANDO

Hay—y lo ha habido siempre--un contrabando internacional de drogas, que entran en los Estados Unidos, procedentes de China, la nación exportadora de narcóticos por excelencia. El año pasado China envió al mercado mundial 500 toneladas de opio, cantidad suficiente para llenar seis millones de pipas.

Antes el comercio de drogas, operando a través de Grecia, Turquía e Italia, llegaba a América en bultos grandes que la Policía lograba detener con cierta facilidad. Hoy en día las drogas vienen escondidas entre la camisa y la piel de centenares de marinos mercantes, y este comercio en pequeñas dosis es casi imposible de cortar.

Máxime cuando todos los agentes federales del F. B. N. (Federal Bureau of Narcotics) son ciento ochenta. Su jefe, Mr. Aslinger, calcula en 250.000.000 de dólares la cantidad que América paga por este contrabando.

Aslinger cree que mientras la heroína se venda a trescientos dólares por libra en Turquía y se revenda a 100.000 en América, la tentación del contrabando es demasiado fuerte, sobre todo cuando la penalidad es muy pequeña.

Acaso por esto mismo, y como consecuencia de esta investigación, las leyes que persiguen el contrabando y uso de narcóticos serán sometidas a una revisión. Muchas voces se alzan ya pidiendo que la venta de drogas a los niños sea castigada con la silla eléctrica.

Tanto la Liga de Naciones como la O. N. U. intentaron en vano cortar de raíz el contrabando de narcóticos pidiendo a las naciones productoras que rebajen su producción a las necesidades médicas. Hasta ahora la China comunista --que algunos creen inspirada por Rusia no les ha hecho mucho caso. El año pasado China envió al mercado mundial 500 toneladas de opio, cantidad más que suficiente para llenar seis millones de pipas.

María Victoria ARMESTO

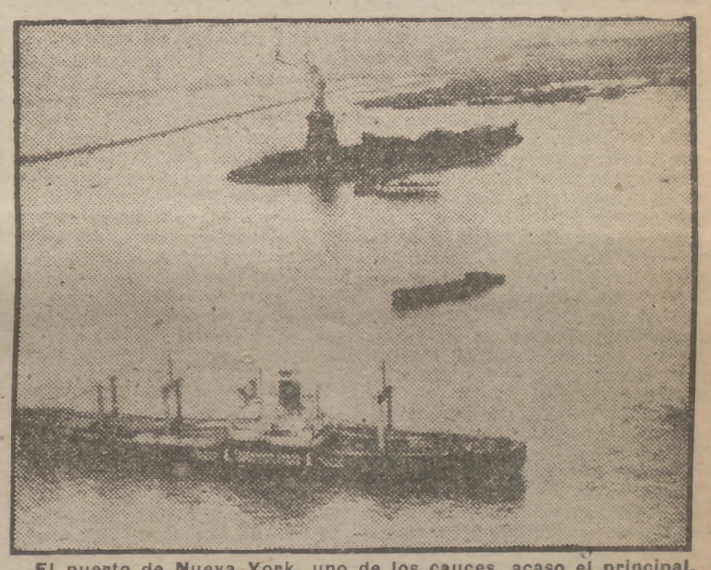

El puerto de Nueva York, uno de los cauces, acaso el principal, por donde se vierte en la gran urbe la corriente clandestina de los estupefacientes.

Un español en Londres

TODOS SE PREGUNTAN SI SUBIRA EL PRECIO DEL PAN EN INGLATERRA

LONDRES. (Crónica de nuestro corresponsal.)

A causa de las últimas subidas de neumáticos y gasolina, los panaderos londinenses han solicitado del Gobierno un aumento sobre el precio del pan enviado a domicilio.

La distribución del pan a domicilio fué restringida durante la guerra y vuelta a permitir en 1946. Pero ya entonces los panaderos pidieron que la distribución del pan a domicilio tuviera lugar un día sí y otro no solamente, porque no les era posible sufragar los gastos de transporte que ocasionaría la distribución diaria.

Un año después volvieron a agitarse y pidieron que se instituyese un "extra por entrega a domicilio" de 1,50 pesetas semanales, cosa que no fué aprobada.

Pero esta vez se van a salir con la suya, según parece. Y la cuestión se complicará sin duda, porque se anuncia un posible aumento en el precio de la harina, el cual repercutirá necesariamente en el del pan.

MES Y MEDIO DESPUES

RECORDARAN mis lectores que hace mes y pico los periódicos londinenses subieron de un penique a penique y medio, o sea, setenta y cinco céntimos, poco más o menos. A juzgar por el optimismo de la Prensa en cuestión podría creerse que el aumento no había influido para nada en su circulación diaria, pero la misma insistencia con que nos hacían partícipes del favor creciente del público me tenía un poco mosca. Hasta que ayer cierto periódico de la tarde confirmó mis sospechas al afirmar que la subida ha disminuido considerablemente la venta de la Prensa diaria. Cosa que, por otra parte, no puede ser más natural. Por ejemplo, el "Daily Express", conservador y tal, que tira 4.263.106 ejemplares al día, ha visto su circulación disminuida en 115.062 ejemplares.

REFLEXIONES BARATAS

ES posible que el Gobierno comience una política firme contra el continuo aumento de precios y salarios, que de seguir así no puede conducir más que a la inflación.

Después de una larga discusión parlamentaria gran parte de los diputados llegaron a la conclusión de "que los industriales son los que deben poner fin a la amenaza de inflación resignándose a ganar menos por el momento en lugar de aumentar los precios de sus productos al mismo ritmo que suben los sueldos de sus obreros.

Jesús PARDO

CLAUSURA DEL CONGRESO ECONOMICO SINDICAL

Presidió el Delegado Nacional de Sindicatos

En el salón de actos del Círculo de la Unión Mercantil se celebró el solemne acto de clausura del Consejo Económico Sindical, organizado por la Vicesecretaría de Ordenación Económica de Madrid.

Primeramente se celebró la sesión plenaria, presidida por el secretario sindical provincial, señor Fernández Cela; por el vicesecretario provincial de Ordenación Económica, señor Muñoz Campos, y por otras jerarquías. El salón estaba totalmente ocupado por vocales consejeros de la Asamblea.

"EL PROBLEMA DE LA VIVIENDA"

Se inició el acto con la intervención de don Juan Martí Butsems, que defendió las conclusiones provisionales de la Ponencia "El problema de la vivienda". Estudió los cuatro elementos integrantes del problema, y en cuanto al primero—el capital—abogó porque la edificación constituya una inversión remuneradora; y posteriormente revalorizable, para atraer la iniciativa privada. Estudia también los restantes elementos—el suelo, la empresa constructora y el edificio—, y entre los puntos más importantes de la disertación destacan las peticiones sobre revisión de la legislación sobre solares; activar los planes oficiales de ensanche de grandes poblaciones, reglamentación del antiguo derecho de superficie, solicitándose asimismo una mayor protección para los constructores, eliminando trabas y gravámenes; se aboga por la colegiación obligatoria de las empresas constructoras, y tras analizar los problemas sociales de la construcción se establece que todos los españoles tienen derecho a un hogar propio, clasificándose los alquileres en cuatro tipos (inferiores a 200 pesetas, de 200 a 500, de 500 a 1.000 y superiores a esta renta), y que es necesaria una protección oficial para la construcción de viviendas económicas y para la creación de aquellas que en bloque o individuales con jardín o huerto familiar se levanten en zonas extraradiales. Terminan las conclusiones mostrando su fe en los Poderes públicos y en la Patria, regida por un Caudillo invicto, que sabrá superar las actuales dificultades.

Con la adición de determinadas sugerencias, hechas por distintos consejeros, y acordándose nombrar una Comisión para estudiar la ley de Arrendamientos, las interesantes conclusiones del señor Martí Butsems fueron aprobadas, mereciendo muchos aplausos su brillante informe.

Como detalle curioso hay que consignar que un consejero, el señor Prager, en la imposibilidad de asistir al acto, envió su intervención grabada en cinta magnetofónica.

APROBACION DE LA PONENCIA "FUNCION ECONOMICA DE SINDICATOS"

Seguidamente, estudió el Pleno las conclusiones provisionales relativas a "Función Económica de Sindicatos", que defendió el ponente, don Emilio Romero. Comienza con un detallado estudio de las relaciones entre el Estado y el individuo en el mundo entero, señalando la tendencia universal a lo colectivo y la disociación de criterios e intereses entre el individuo y el Estado, por falta de compresión mutua.

Ve el ponente la solución a este universal estado de cosas, en un Estado Social que desarrolle una política avanzada en defensa de los económicamente débiles, sin lesionar la economía ni caer en demagogias. Elogia la Organización Sindical actual, habiendo acertado España con la fórmula adecuada, y tras estudiar los artículos del Fuero del Trabajo y la Ley de la Jefatura del Estado, que reglamenta legalmente la Organización Sindical, que hace frente a la crisis, da lectura seguidamente a las conclusiones que resumidas son:

Primera. — Que se respeten y cumplan las leyes referentes a la estructuración política y económica del país, preferentemente la de Unidad Sindical y la de Bases, ambas de la Jefatura del Estado.

Segunda.—Las Juntas Provinciales de Ordenación Económica y Social deben constituirse con las Juntas Sindicales Provinciales.

Tercera.—Los planes de producción habrán de elaborarse con la presencia sindical.

Cuarta.—Cualquier medida relacionada con la producción, distribución o comercio, necesitará informe del grupo sindical correspondiente.

Quinta. — En los organismos gubernamentales de comercio exterior, deberá funcionar una Junta Rectora de base sindical.

Sexta.—Determina un sistema más amplio sobre los Plenos de las Cortes.

Séptima. — Los Sindicatos no piden ni rechazan cupos de distribución, pero exigen asesoramiento en la política distributiva.

Octava.—Creación de un Consejo de Economía Nacional de base mixta, que además de los elementos estatales tenga una representación sindical, y

Novena.—Que el sistema electivo sindical alcance a las Jefaturas de los Sindicatos Nacionales.

El señor Romero fué premiado con muchos aplausos por su elocuente intervención, quedando aprobadas las conclusiones expuestas.

Seguidamente, bajo la presidencia del Delegado Nacional de Sindicatos, don Fermín Sanz Orrio, que tenía a su derecha al gobernador civil de la provincia, don Carlos Ruiz, y a su izquierda al vicesecretario Nacional de Ordenación Económica, señor Lamata, ocupando también el estrado las jerarquías que habían presidido la sesión de trabajo, comenzó el solemne acto de clausura del Consejo.

Inició el acto el vicesecretario provincial y secretario general del Consejo, señor Muñoz Campos, que resumió la tarea realizada, agradeciendo el interés con que había sido acogida la convocatoria, destacando el sentido representativo de la Organización Sindical, creación exclusiva de Sanz Orrio. Terminó su intervención expresando la adhesión del Consejo al mando sindical y a la figura del Jefe del Estado.

A continuación hizo uso de la palabra el vicepresidente del Consejo, señor Fernández Cela, que ostentaba la representación del delegado provincial y en cuyo nombre agradeció la presencia de las jerarquías y recordando frases de José Antonio, que siempre propugnó la unidad al servicio de España. Finalizó su brillante intervención exaltado la figura del gobernador civil, quien siempre la Organización Sindical madrileña encontró apoyo y estímulo para la resolución de los problemas sociales y económicos.

DISCURSO DEL VICESECRETARIO NACIONAL

El señor Lamata inició su intervención felicitando a la C. N. S. de Madrid por el acierto y la oportunidad de convocar este Consejo, elogiando también la elección de los cuatro temas debatidos, lo que demuestra de manera clara que los empresarios madrileños tienen una idea exacta de la preocupación que acucia al mundo, y que ha sabido interpretar el mensaje de la época. Analizó cómo la Historia demuestra y corrobora que en todos los momentos de crisis existe un divorcio entre las exigencias de lo social y lo económico en la realidad y las soluciones que a estas exigencias ofrecen los Gobiernos.

Explica cómo al advenimiento de la revolución capitalista el marxismo levantó el monumento ingente de su crítica negativa y demoledora, al que no se supo oponer el armazón de la crítica propia, y los únicos remedios que se ofrecieron ante los excesos capitalistas fueron fórmulas inspiradas en el marxismo. Para llenar este tremendo vacío que los tiempos actuales dejan se levanta con fórmulas propias y originales la Organización española, fuera de todo camino trillado.

Analiza las conclusiones del Consejo, que no pueden considerarse ni perfectas ni definitivas, pero que han de aceptarse como sugerencias interesantes para el hallazgo de la fórmula precisa, que será el resultado de una serie de esfuerzos sucesivos.

Terminó afirmando que los mayores avances sociales no hay que buscarlos en el marxismo, sino en la concepción cristiana, de auténtica libertad para el hombre, que la Falange propugnó desde su nacimiento.

INTERVENCION DEL GOBERNADOR CIVIL

Por último, el gobernador civil en una breve intervención, afirmó que son momentos de actuar y no de hablar—"obras son amores y no buenas razones"—; pero obras de valor permanente. Expresó su satisfacción por hallarse entre camaradas y amigos, y que no iba a definir una vez más el alcance de la Organización Sindical, piedra angular del Régimen, como está ampliamente demostrado, y de cuyos símbolos se aprovechan otras organizaciones. Exaltó la figura de José Antonio, ante cuya vida y muerte uno se avergüenza de todo desfallecimiento, y pidió lealtad hacia el Jefe del Estado, resumiendo las virtudes falangistas en esta lealtad, fe y disciplina. Recordó cómo las Juntas Económicas presentes respondieron a su llamamiento para ayudar a los campesinos madrileños en paro, dedicando un canto a la vida de los pueblos del mapa carpetano, donde están las grandes reservas de la Patria y de donde salieron el 18 de julio aquellas magníficas banderas de Falange y tercios de requetés. Finalizó exhortando nuevamente a la fe, a la disciplina y a la unidad, vitoreando a España y a Franco, vítores que fueron entusiásticamente contestados por los asambleístas.

Cerró el acto el Delegado Nacional de Sindicatos, declarando clausurado el Consejo Económico Sindical.

El número del teléfono de PUEBLO: 25 61 32

C. N. S. DE MADRID

SE PIENSA DAR GRAN ESPLENDOR A LA FESTIVIDAD DE SAN CRISTOBAL, PATRONO DE LOS TRANSPORTISTAS

El próximo día 10, festividad de San Cristóbal, los transportistas madrileños encuadrados en el Sindicato Provincial correspondiente piensan dar un mayor realce que en años anteriores a los actos en honor de su Santo Patrono. Se ha designado una Comisión, compuesta por los señores Peire, De Diego, Llaneza, Barrera y Escamilla y que preside el jefe del Sindicato. Igualmente se ha nombrado un Comité de honor, que componen el gobernador civil, presidente de la Diputación, alcalde, delegado provincial de Sindicatos y otras personalidades.

En breve, dicha Comisión, que ya ha iniciado sus tareas organizadoras, iniciará el programa de actos religiosos y profanos con los que solemnizará la fiesta de San Cristóbal. (S. I. S.)

PUEBLO convoca la III Exposición Nacional de Publicidad

16.000 PESETAS EN PREMIOS

Se celebrará en octubre próximo

El éxito logrado en la I y II Exposición Nacional de Publicidad, organizadas por PUEBLO en 1947 y 1948, aconseja la organización de la III, cuya convocatoria publicamos, con arreglo a las siguientes bases:

I. El diario PUEBLO organiza la III Exposición Nacional de Publicidad, que se celebrará en octubre próximo.

II. A la III Exposición Nacional de Publicidad podrán concurrir todos los artistas españoles, hispanoamericanos o filipinos residentes en España.

III. El concepto de artistas de publicidad engloba no sólo a los dibujantes, sino a los creadores de lemas publicitarios, autores de fotomontajes con el mismo fin, simplemente de composición tipográfica o caligráfica destinados a la propaganda.

IV. Los artistas que concurran a la III Exposición Nacional de Publicidad del diario PUEBLO han de ser presentados por alguna agencia publicitaria, Asociación de Dibujantes o firmas industriales o comerciales, siempre que se refieran a sus respectivos productos. Sin esta circunstancia no serán admitidos los trabajos al certamen.

V. Los anuncios habrán de referirse a casas industriales o comerciales españolas o extranjeras representadas en España. En modo alguno se admitirán anuncios sobre entidades imaginarias.

Tampoco se expondrán los trabajos que hayan sido publicados con anterioridad al certamen.

VI. Dentro de las habituales normas de respeto a la moral, a las buenas costumbres y a la legislación vigente, quedan en libertad los artistas para la elección de temas.

VII. Asimismo se concede absoluta libertad a los expositores en cuanto al tamaño de los modelos y procedimiento de confección, siempre que sean susceptibles de reproducción para los procedimientos gráficos del diario PUEBLO y se ajusten a sus dimensiones, pudiendo ser ampliables o reductibles.

VIII. Los trabajos habrán de presentarse protegidos por un cristal y con marco o montados a la inglesa y llevarán al dorso un lema. A cada lema corresponderá un sobre cerrado, que contendrá una plica con el mismo y el nombre y las señas del expositor.

IX. Podrán concurrir a la Exposición los artistas individualmente o agrupados a fines de colaboración.

X. Los trabajos habrán de presentarse en la Sección de Publicidad de PUEBLO hasta el 15 de septiembre próximo.

XI. A los cinco mejores trabajos PUEBLO otorgará los siguientes premios:

Primero. Seis mil pesetas.
Segundo. Cuatro mil pesetas.
Tercero. Tres mil pesetas.
Cuarto. Mil quinientas pesetas.
Quinto. Mil quinientas pesetas.

XII. La designación de los premios la hará un Tribunal formado del siguiente modo:

El director de PUEBLO, el gerente, un redactor, el jefe de Publicidad, un representante de la Dirección General de Comercio, otro de la Dirección General de Propaganda, otro de la Dirección General de Turismo, otro de la Escuela de Comercio, tres técnicos designados por la totalidad de las Agencias de Publicidad, un representante del Círculo de la Unión Mercantil y un dibujante de la Asociación de Dibujantes.

XIII. El diario PUEBLO concederá a las Agencias de Publicidad o departamentos publicitarios que presenten los trabajos premiados un diploma, en el que se haga constar la participación de los mismos y su colaboración en el certamen.

XIV. El fallo del Tribunal será inapelable y se dará a conocer antes de la apertura de la Exposición.

PUEBLO editará un catálogo con relación de obras expuestas y nombres de los expositores.

XV. El Tribunal no podrá ampliar los premios establecidos, modificar su cuantía, dividirlos ni declararlos desiertos.

XVI. Dentro de estas normas el Tribunal fallará con absoluta libertad de criterio, si bien optará por los que con mejor confección artística revelen mayor eficacia publicitaria.

En igualdad de circunstancias, se preferirán los trabajos en serie referidos a una campaña publicitaria en favor de determinados productos, marcas o actividades profesionales, industriales o comerciales.

XVII. Se celebrará la Exposición en un local céntrico de Madrid, que oportunamente se dará a conocer, así como también la fecha de apertura del certamen.

XVIII. Cada uno de los trabajos premiados tendrá derecho a una inserción en PUEBLO en los meses de noviembre y diciembre siguientes, haciéndose constar al pie de los mismos el nombre del artista o artistas, así como la razón social que los presentó.

XIX. Por las casas comerciales o firmas industriales se podrán crear premios independientes a los otorgados por PUEBLO. En tal supuesto se confeccionarán las oportunas bases, que someterán a la aprobación de este diario, y, una vez que merezcan dicha conformidad, serán insertadas gratuitamente en PUEBLO.

Los premios otorgados por estas firmas pueden recaer sobre los mismos que hayan sido galardonados por el diario PUEBLO.

C. N. S. DE PROVINCIAS

SE REUNEN LOS REMATANTES Y ASERRADORES DE SEGOVIA

SEGOVIA.—En la Delegación Provincial de Sindicatos, se ha celebrado una reunión de industriales pertenecientes al Grupo Sindical de Rematantes y Aserradores del Sindicato de la Madera. Presidió el vicesecretario de Ordenación Económica, asistido de la Junta del citado Grupo Sindical.

Se leyó una ponencia en la que se expresa la desigualdad en que se encuentran numerosos industriales de la

sos industriales en relación con otros de la misma actividad, habiéndose creado con ello una clase privilegiada y otra desposeída; la primera con derecho de antigüedad y a la que se ha concedido una puntuación de 40, y la segunda, a la que se ha limitado sus derechos de adquisición con 25 puntos desigualdad, que se ha reflejado y ha tenido consecuencias en las subastas realizadas. Fueron aprobadas unas conclusiones en orden al restablecimiento de la igualdad de índice de empresa entre rematantes y aserradores, con supresión de cualquier adicional, implantando la libertad de adquisición de materias primas por régimen de subasta para los poseedores de certificado profesional, aun cuando haya de subsistir tasa para la madera elaborada. (S. I. S.)

UN PUEBLO CUYOS TOMATES SE CONSUMEN EN TODA ESPAÑA

MALAGA.—El pueblo de Algarrobo de esta provincia produce tomates carnosos, sanos, llenos de sabor, que se consumen en muchas, por no decir todas, ciudades de España. La cosecha del año actual se calcula en más de tres millones de kilogramos. San Sebastián, Zaragoza, Madrid y Valladolid se cuentan entre las ciudades especialmente consumidoras de este artículo.

La recolección de estos tomates, labores en que trabaja todo el pueblo, dura dos meses: los de mayo y junio. (S. I. S.)

REUNION PLENARIA DEL CONSEJO ECONOMICO SINDICAL

BARCELONA.—Se ha reunido el Pleno del Consejo Económico Sindical Provincial. Presidió el delegado provincial de Sindicatos, señor Sanz Catalán. Las deliberaciones se refirieron a las siguientes ponencias: "La crisis de la industria textil algodonera, "Estado actual de la industria lanera", "Grave situación de la industria de la piel", "Problemas de la industria del metal en cuanto a importación y exportación", "Las primeras materias en la industria del metal" y "Sugerencias para una mayor fluidez de las exportaciones". (S. I. S.)

OBRA SINDICAL EDUCACION Y DESCANSO

EXCURSION A GALICIA

La Secretaría Provincial de Educación y Descanso organiza una excursión a Galicia, con salida de Madrid el día 18 de julio, regresando el día 1 de agosto.

Durante estos días se visitarán las siguientes poblaciones: Vigo, Cangas de Morrazo, Bayona, Santa Tecla, La Guardia, Tuy, Villagarcía de Arosa, Santiago de Compostela, El Ferrol del Caudillo, La Coruña, etc.

El precio de la excursión, todo incluído, es de 1.265 pesetas.

Para más detalles e informes, diríjanse a las oficinas de Información y expendición, sitas en la avenida de José Antonio, 32, tercero, teléfonos 224058, 217177 y 2165 19.

SINDICATOS NACIONALES

IMPORTACION DE DOS MIL TONELADAS DE ACEITE DE LINAZA

Gracias a las numerosas gestiones llevadas a cabo últimamente por el Ciclo de Producción del Sindicato Nacional de la Pesca, los organismos oficiales competentes han autorizado la importación de dos mil toneladas de aceite de linaza doble, cocido y refinado, procedente de la Argentina, con destino a la impermeabilización de las ropas de agua de nuestros pescadores. Esta noticia ha producido gran alegría en todas las Cofradías pesqueras del litoral por cuanto hacía ya más de dos años que no se había podido realizar suministro alguno de dicho producto, sin el cual los hombres del mar ven grandemente dificultadas sus cotidianas tareas. (S. I. S.)

PARA INCREMENTAR LA PESCA DE LA SARDINA

A instancias del Sindicato Nacional de la Pesca, el Gobierno ha autorizado, en beneficio de la industria pesquera nacional, la importación de ocho mil toneladas de raba destinadas a la próxima campaña pesquera de la sardina. Esta raba, de primera calidad, se está ya desembarcando en nuestros puertos y es proveniente de los mercados noruegos e irlandeses. El Sindicato procederá inmediatamente a su distribución a través de todas sus Cofradías de pescadores.

EL SINDICATO NACIONAL DE LA PESCA OBTIENE AUTORIZACION PARA IMPORTAR ALGODON

Atendiendo a las solicitudes del Sindicato Nacional de la Pesca, se ha dictado la oportuna autorización por parte de los organismos oficiales competentes para la importación de 270 toneladas de algodón egipcio de fibra especial, destinado todo él a la fabricación de nuevas redes de hilos torzales para nuestra industria pesquera. (S. I. S.)

NUEVO PRESIDENTE DE LA JUNTA CENTRAL ECONOMICA DEL SINDICATO DE TRANSPORTE

En la mañana de ayer, y en el salón de actos de la D. N. S., se reunió la Junta Central Económica del Sindicato Vertical de Transportes y Comunicaciones para proceder a la elección de presidente de la misma Comisión Permanente y vocales del Consejo de Administración de la revista "Rutas".

La sesión estuvo presidida por el jefe nacional del Sindicato y el secretario. Verificada la votación, resultó elegido para el cargo de presidente de la Junta Central Económica, don José Graells, del sector "Caminos ordinarios", finalizando la sesión con la elección de los cargos de Comisión Permanente y vocales del Consejo de "Rutas". (S. I. S.)

PROXIMA REUNION DE LA JUNTA SOCIAL CENTRAL DEL SINDICATO DE LA PESCA

El próximo día 25 se reunirá en el Sindicato Nacional de la Pesca, bajo la presidencia del jefe de este organismo, la nueva Junta de la Sección Social Central del Sindicato. En la reunión, los vocales de la Junta recientemente electos tomaron posesión de sus cargos y procederán a continuación a la proclamación de su nuevo presidente. Seguidamente se constituirá la Comisión Permanente, celebrándose después la primera sesión plenaria.

A esta reunión asistirán representantes de todos los productores del mar, con el fin de estudiar diversos problemas que les afectan. Guipúzcoa estará representada por tres delegados, que presentarán una serie de solicitudes, basadas todas ellas en las necesidades de los pescadores de este litoral cantábrico. Las peticiones comprenderán los siguientes Grupos: Gran altura, altura, bajura, industria bacaladera y frío industrial. (S. I. S.)

HIJO de E. F. ESCOFET, S. en C.

TIENE EL HONOR DE INVITARLE A VISITAR SU STAND EN LA

I FERIA DE LA CONSTRUCCION Y DEL HOGAR

(Jardines de Abascal, de 6 ½ tarde a 1 noche. Domingos: de 11 a 1 y de 6 ½ a 1.)

DONDE PRESENTA UNA SELECCION DE SUS PAVIMENTOS

BARCELONA: Ronda Universidad, 20
Teléfono 212992

MADRID: Avda. Generalísimo, 115 y 121 (P. V.)
Teléfono 281839

SGCB2021

MADRID - CAPITAL ✣ MADRID - CAPITAL ✣ MADRID - CAPITAL

MAÑANA

VIERNES, 22

El sol sale a las 4 horas y 45 minutos, y se pone a las 19 horas y 49 minutos.

La luna sale a las 22 horas y 42 minutos, y se pone a las 7 horas y 53 minutos.

SANTORAL.—Santos Paulino, Nicetas, Clemente e Inocencio.
Color de la misa, blanco.

◆ A las siete y media de la tarde, el Seminario de Problemas de la Administración (plaza de la Marina Española, número 8, antiguo Senado) tratará del tema "El sistema presupuestario", siendo ponente don José María Rovira Burgada y comunicante don Fernando Sáinz de Bujanda.

◆ A las siete y media de la tarde, en el Círculo de la Unión Mercantil, concierto a cargo del sexteto de la Jefatura de la Organización Nacional de Ciegos.

PERDIDA

Gafas graduadas, entre General Mola - Ibiza. Día 20. Gratificaré. 256132

Las tormentas, hacia Levante

Temperaturas extremas de Madrid: Máxima, 29,2 grados, a las 14,15 horas. Mínima, 17,2 grados, a las 7 horas. Temperaturas extremas de España: Máxima, 37 grados, en Badajoz y Sevilla. Mínima, 13 grados, en Cuenca.

Ha entrado por la noche una masa de aire inestable del Atlántico, que al llegar al centro de España provocó tormentas, que alcanzaron su máxima intensidad en Madrid, pero se extendieron al Duero y cabecera del Guadalquivir. En el resto de España el cielo está cubierto o casi cubierto.

Tiempo probable: La zona de tormentas va hacia el Mediterráneo y se advertirá su paso en el Ebro, Cataluña y Levante. Chubascos en Galicia y Cantabria, cielo cubierto o casi cubierto en el resto, con algunos aguaceros aislados.

Próxima llegada de productores portugueses a España

En el intercambio establecido entre la Obra Sindical española Educación y Descanso y la de Portugal Fundación Nacional Alegría en el Trabajo, y encontrándose ya en el país lusitano la primera tanda de productores españoles, uno de estos días llegará a España la primera tanda de productores portugueses que pasarán su veraneo en las residencias españolas de Educación y Descanso.

Esta primera tanda, cuya llegada a España está anunciada para el día 25 del actual, está integrada por 20 matrimonios, que quedarán instalados en la residencia familiar de San Rafael. (S. I. S.)

La II Feria del Campo se celebrará en Madrid durante la próxima primavera

El Comité Ejecutivo acuerda la celebración previa de concursos nacionales agropecuarios

BAJO la presidencia del Delegado Nacional de Sindicatos, señor Sanz Orrio, se reunió en el Pabellón de Jurados de la Feria Nacional del Campo la Comisión Ejecutiva de la misma, al objeto de determinar algunos aspectos del vasto plan de realizaciones y proyectos encaminados a la celebración de un próximo certamen de dicha Feria. En calidad de consejeros tomaron parte en la reunión el director general de Arquitectura, señor Prieto Moreno; representante de la Comisaría de Ordenación Urbana de Madrid, señor Bigador; el consejero delegado-gerente del Patrimonio Nacional, señor Ecija, y el director de Construcciones del Ayuntamiento de Madrid, señor De la Peña; hallándose también presentes el secretario nacional de Sindicatos, señor Montero Nería; secretario general de la Feria, don Diego Aparicio; vicesecretario nacional de Obras Sindicales, señor Aparisi; representante del Ministerio de Agricultura, señor Beneyto; jefe de la Sección de Propaganda, don Juan Aparicio; jefe de la Sección de Técnica Económica, señor Arné; jefe de la Sección de Ganadería, señor Montero; jefe de la de Obras, señor Sánchez García; jefe del Sindicato Nacional de la Vid, señor Roig; administrador e interventor, señores Cabrera y Sastre, y arquitectos e ingenieros de la Feria.

Después de unas breves palabras de salutación del Delegado Nacional de Sindicatos a los nuevos consejeros, el secretario general de la Comisión organizadora informó sobre el orden del día, definiendo los proyectos de la próxima II Feria como una superación de lo realizado en la de 1950, y resumiendo el plan preparado a base de una mayor extensión en las instalaciones y un mayor volumen de participantes. Los asuntos estudiados en este orden del día fueron los siguientes:

En primer término, la fijación de la fecha para la celebración de esta II Feria, la cual, si en un principio se había previsto para este próximo otoño, las condiciones indispensables para que en la vida de la capital de España tenga una máxima resonancia el certamen aconsejaron a la Comisión retrasar su celebración hasta la próxima primavera, época ésta en que se fijó definitivamente dicha celebración, después de un detenido balance técnico de los inconvenientes y ventajas de una y otra estación para esta clase de competiciones.

Seguidamente, el señor Arrue expuso la conveniencia de que, antes de la celebración de la Feria se realizasen diversos e importantes concursos nacionales para premiar la producción en cantidad y calidad de nuestra actividad agropecuaria, ya que con tales competiciones se estimularía notablemente el espíritu de superación tanto en la esfera ganadera como en la agrícola. La Comisión aprobó la propuesta tomándose el acuerdo de elaborar un plano detallado para llevar a cabo dichas competiciones en toda el área rural de España y la forma más conveniente de mostrar los ejemplares y productos premiados, así como la de otorgar tales premios en la citada II Feria del Campo.

Igualmente los reunidos determinaron la posibilidad de convocar oficialmente esta Feria durante el próximo otoño, con suficiente antelación para el logro de una máxima participación de todos los sectores agrícolas y ganaderos en la misma.

A continuación se informa a la Comisión sobre los proyectos elaborados por las C. O. S. A., agrupadas por regiones, en lo tocante a construcción de pabellones, cuyas arquitecturas recogen fielmente las notas regionales más típicas de cada provincia. A tal respecto se acordó que el próximo día 25 se reuniera en sesión especial la Sección de Obras de la Feria a fin de determinar definitivamente estos estilos regionales de los stands, así como sus dimensiones y emplazamientos.

Por último, la Comisión ratificó la adjudicación por subasta de las obras de instalación eléctrica y cerramiento en las cifras y a las Empresas que de acuerdo con las condiciones previstas han presentado pliego más favorable. Asimismo se presentaron y aprobaron los proyectos que han de realizarse en el recinto de la Feria con carácter más urgente, tal y como la terminación y decoración del teatro cubierto, del teatro al aire libre, restaurante, servicios, suministro de agua potable, fuentes, bancos y otras instalaciones. En cuanto a las construcciones del Palacio de la Agricultura en su primera fase y de otros pabellones, se acordó que se revisasen en cuanto a su estilo arquitectónico se refiere, aprobándose igualmente la ejecución de los trabajos de vías de acceso al ferial, en las condiciones y presupuesto presentado por el ingeniero de Caminos señor Suárez. Las obras citadas serán sacadas a subasta inmediatamente para iniciarse urgentemente su ejecución. (S. I. S.)

JARDINES BOLONIA

HOY, NOCHE, INAUGURACION TEMPORADA

Esmerado servicio de **Restaurante** a cargo de **Enrique de Llano**

ATRACCIONES:

ELISA Y ANGELITA
BELLISIMAS BAILARINAS

KARINA STAEL
EXCEPCIONAL BAILARINA

HERMANOS MAYA
BAILE CLASICO ESPAÑOL

MARIO VISCONTI
Y SU ORQUESTA

CEBRIAN
Y SUS SOLISTAS

Los asambleístas de la cooperación del campo, en El Escorial

FUERON DEPOSITADAS LAS CINCO ROSAS SIMBOLICAS SOBRE LA TUMBA DE JOSE ANTONIO

Con motivo de la terminación de la magna IX Asamblea General de la Unión Nacional de Cooperativas del Campo, cuya clausura tuvo lugar ayer, a mediodía, en el acto solemne del Ministerio de Agricultura, por la tarde, en El Escorial, la Asamblea en pleno rindió homenaje a la memoria de José Antonio, depositando el vicesecretario nacional de Obras Sindicales, señor Aparisi, en presencia de los miembros de la Mesa de la Asamblea y todas las representaciones que la han integrado las cinco rosas simbólicas. Previamente, el consiliario de la Unión Territorial de Cooperativas del Campo de Navarra, canónigo señor Maisterrena, rezó un responso.

Después los asambleístas visitaron el Monasterio, y a continuación se dirigieron al término de Guelgamuros, donde visitaron detenidamente las colosales obras del Valle de los Caídos.

SUMINISTRO DE VIVERES

Aceite y azúcar

Durante los días 21 al 30 del actual se efectuará un suministro de los artículos que a continuación se indican, en la forma que se detalla, al vecindario madrileño y pueblos del cinturón:

Cuarto de litro de aceite fino, al precio de 2,90 pesetas ración

100 gramos de azúcar, al precio de 0,95 pesetas ración.

Previo corte de los cupones correspondientes, semanas 25 y 26.

Ochocientos maestros asisten a la Semana Pedagógica de Burgos

En Burgos quedó abierta la XLIV Semana de Orientación Pedagógica, organizada por el Servicio Español del Magisterio, y a la que asisten unos ochocientos maestros de la provincia.

El acto de apertura fué presidido por el gobernador civil y jefe provincial del Movimiento, don Alejandro Rodríguez de Valcárcel, autoridades y jerarquías del Movimiento y de Enseñanza, hablando en primer lugar del jefe provincial del S. E. M., don Tomás Gil, y en nombre de la Jefatura Nacional del Servicio el Padre Andrés Moreno Gilabert.

Vida de familia

BODA

En la iglesia parroquial de Santa Teresa y Santa Isabel se ha verificado el enlace matrimonial de la bellísima señorita Aurora Lizárraga Méndez con el joven abogado don Manuel Veloso Rodríguez, de distinguida familia coruñesa. Apadrinaron a los contrayentes el padre de la novia, don Francisco Lizárraga, secretario general de la Sociedad de Autores, y la madre del novio, doña Felisa Rodríguez, viuda de Veloso. Firmaron el acta como testigos don Jacinto Guerrero, don Francisco Serrano Anguita, don Luis Fernández Ardavín, don Angel Torres del Alamo, don Pedro Gómez Aparicio, director de la Agencia E. F. E. y "Hoja Oficial del Lunes"; don Félix Horrer, gobernador militar del Palacio de Buenavista, don Emilio Cerbigón y don Urbano Méndez, director administrativo del Hospital de San Juan de Dios y tío de la desposada.

NATALICIO

Asistida por el ilustre ginecólogo don Segismundo Garzón, del cuadro médico de la Asociación de la Prensa, y con la colaboración de la matrona doña Antonia Valero, también perteneciente a nuestra Asociación, ha dado a luz con toda felicidad un hermoso niño, después de una delicada intervención quirúrgica, primero de sus hijos, la esposa de nuestro compañero en la Prensa, don Francisco Hernández Morcillo, de soltera Milagros González Sáinz de Baranda.

Tanto la madre como el recién nacido se encuentran en perfecto estado de salud.

PREGUNTE USTED y le contestaremos

Este consultorio de PUEBLO está abierto a todas las dudas. Cualquier pregunta sobre cualquier materia será contestada. Aquí tiene usted la oportunidad de resolver sus vacilaciones.

NUESTRA RESPUESTA NUMERO 226

D. G. G., de San Benito de Marriomar (Murcia), desea saber qué estudios son necesarios para hacerse enfermera y si puede hacerlos por correspondencia.

—Los estudios de enfermera han de cursarse en la Universidad, previa la aprobación de los cursos correspondientes al bachillerato profesional. Para prepararse libremente no es aconsejable la enseñanza por correspondencia, que carece de validez, sino el uso de cualquiera de los numerosos textos a la venta en el mercado, en su mayoría de excelente calidad y siempre notablemente más económicos que los sistemas por correspondencia. Este principio es aplicable a los casos análogos a los que usted alude.

ALGUNOS lectores acompañan las consultas que dirigen a esta sección con sellos de correos, pretendiendo que se les conteste directamente. Les rogamos se abstengan de hacerlo. Este consultorio es de carácter general, y todas las respuestas se darán a conocer únicamente a través del periódico. Lamentamos mucho no poder complacer a los señores que nos piden contestaciones particulares. Por otra parte, tampoco mantendremos correspondencia relacionada con este consultorio.

TODOS LOS JUEVES "PAN" por RADIO NACIONAL, a las 9

El notable escultor Laiz Campos da los últimos toques de cincel al magnífico busto realizado al embajador norteamericano Mr. Stanton Griffis, que aparece en el grabado posando. La obra del señor Laiz Campos está siendo muy elogiada en los medios artísticos de Madrid. (Foto Recibe.)

El conde de Guadalhorce en la Academia de Ciencias Morales y Políticas

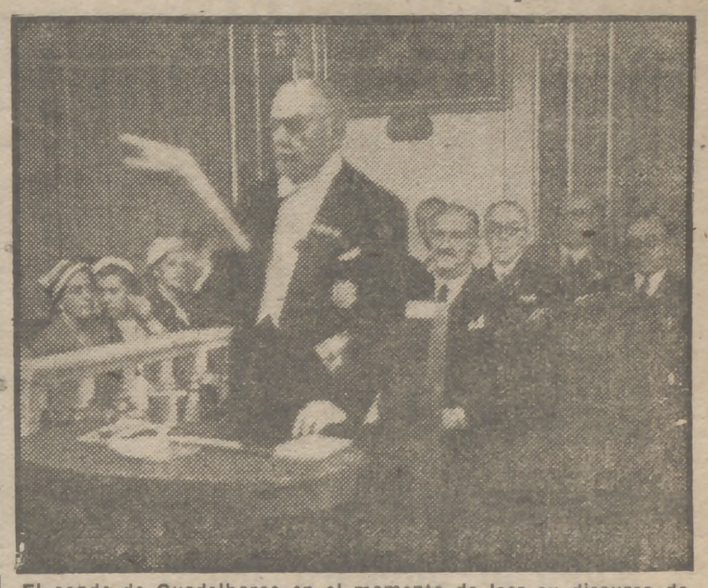

El conde de Guadalhorce en el momento de leer su discurso de ingreso en la Real Academia de Ciencias Morales y Políticas, al que contestó el señor Aunós. (Foto Cifra.)

MESAS DE FUTBOL varios modelos: económicas, de lujo. Facilidades pago. SOLENRY. PUEBLA, 6

LOS MAESTROS CORREGIRAN LAS PERTURBACIONES DE LA PALABRA

Se ha creado en Madrid la Escuela Especial de Ortofonía

La enseñanza primaria tiende ya desde hace tiempo a la especialización. Lo mismo que ocurre en Medicina, en la enseñanza se trata de especializar las materias con un sentido práctico, que redunda en beneficio de los niños sometidos a estos planes. Así vemos que dentro de los niños normales se encuentran las escuelas maternales y las de párvulos, en un plano superior de la edad escolar y en el de la iniciación profesional.

Dentro de los niños anormales se encuentran múltiples deficiencias, que se han de tratar de un modo específico. Hoy día el número de padres que desean que sus hijos anormales tomen una educación y una enseñanza que pueda enfrentarles con la vida es muy superior al que hace años se preocupaba de estas enseñanzas. En consecuencia, se crearon las escuelas especiales para ciegos, sordomudos y anormales en general. Estos centros, que tienen un carácter único, es de esperar que se extiendan por todas las regiones de España, creándose escuelas de estas especialidades para capacitar a los muchachos de las distintas zonas españolas.

Un paso más de nuestra afirmación anterior lo constituye el reciente decreto que el Ministerio de Educación Nacional ha publicado a primeros del año en curso, en el cual se ordena la creación de una Escuela de Ortofonía, que ha de procurar conseguir un perfeccionamiento técnico en todos los maestros alumnos que al desarrollar el día de mañana su labor docente les permita incorporar a la sociedad y a la cultura española a los que por deficiencia del lenguaje encontraban dificultad para desenvolverse normalmente en la vida.

Esta Escuela se crea en Madrid aneja a un grupo escolar y en ella se cursarán enseñanzas encaminadas al tratamiento de la tartamudez, dislalias y disartrías, así como también se estudiarán enseñanzas teórico-prácticas sobre anatomía y fisiología del lenguaje, higiene del mismo, organización y método para la práctica de ortofonía en la escuela primaria.

En breve darán comienzo estas enseñanzas, al finalizar las cuales se expedirán certificados de estudios a todos los maestros que las hayan cursado.

Farmacias de guardia

Paseo de la Florida, 45; San Bernardo, 39; Toledo, 66; Doña Berenguela, 17; General Ricardos, 40; Carretera de Andalucía, 15; Lavapiés, 34; paseo de Santa María de la Cabeza, 43; Victoria, 6 y 8; Príncipe, 15; Fúcar, 6; Sánchez Barcáiztegui, 15; Narváez, 7; Francisco Silvela, 75; General Pardiñas, 20; López de Hoyos, 83; Almagro, 24; Jorge Juan, 34; Ríos Rosas, 50; Santa Feliciana, 13; plaza del Dos de Mayo, 6; San Marcos, 6; Gerona, 1 (esquina a Santa Cruz); Preciados, 35; Bravo Murillo, 168; Princesa, 62; avenida del doctor Federico Rubio, 102; Jerónimo de la Quintana, 2; Pilar de Zaragoza, 33 (plaza de San Cayetano); Carretera de Aragón, 173

CHAMARTIN-TETUAN

Bravo Murillo, 306; plaza Mayor de Chamartín, 2; Marcelina 27.

EN EL SUPREMO

En su día informamos repetidamente sobre este largo pleito mantenido entre una Compañía de Seguros contra un establecimiento de la Gran Vía. La entidad propietaria del inmueble presentó demanda de desahucio contra el dueño del establecimiento comercial por estimar que el contrato de arrendamiento, otorgado ante notario, tenía plazo de conclusión. En la escritura pública se hacía constar que finalizaría el contrato a los diez años.

Ante el Juzgado de Primera Instancia, la Compañía aseguradora ganó el pleito por entender el magistrado que estaba excluido el contrato de la prórroga forzosa establecida por la ley de Arrendamientos Urbanos.

Llevado el pleito a la Audiencia Territorial, ésta revocó el fallo del Juzgado inferior.

Y recurrida esta sentencia ante el Supremo por injusticia notoria, el Alto Tribunal declara su conformidad con el fallo del primer Juzgado, por entender que el contrato formalizado en escritura pública no puede prorrogarse por consentimiento tácito.

SGCB2021

DRAMATICO MOMENTO DE LA INCAUTACION DE LAS INSTALACIONES DE LA ANGLOIRANIAN

La multitud desbordó a los soldados al ser izada la bandera persa en las oficinas de Abadán

Mossadeq solicitará un voto de confianza del Parlamento

TEHERAN, 21.—Se anuncia que el jefe del Gobierno, Mohamed Mossadeq, solicitará un voto de confianza del Parlamento hoy jueves. La noticia ha sido facilitada por el vicepresidente del Consejo, Hussein Fatemia, quien, a la salida de una reunión ministerial que duró tres horas, dijo que antes de pedir el voto de confianza el presidente haría una declaración al Parlamento.

Dijo también que se va a presentar un proyecto de ley contra los saboteadores y que serán duramente castigados los actos de esta naturaleza que se cometan en las refinerías, aeropuertos, puentes, carreteras, ferrocarriles, etcétera, con penas que oscilarán de tres años de prisión a pérdida de la vida.

Terminó diciendo que si los capitanes de los buques-cisternas se niegan a firmar los recibos a la Compañía Nacional del Petróleo del Irán no se les entregará petróleo. (Efe.)

SE REGISTRAN EN TEHERAN ACTOS HOSTILES A INGLATERRA

TEHERAN, 21.—Las amenazas formuladas por Inglaterra contra Persia han provocado manifestaciones en Teherán. Nutridos grupos de patriotas irrumpieron en las oficinas de la que hasta ayer fué "Anglo-Iranian Oil Company" y arrancaron todos los letreros que había en inglés, al mismo tiempo que izaban en los balcones banderas persas. Los manifestantes entonaban canciones patrióticas y profirieron gritos contra Inglaterra. No ha habido que lamentar heridos.

Para esta noche ha sido convocada otra manifestación con el fin de celebrar la orden del Gobierno de incautación de las instalaciones petrolíferas.

El jefe del Gobierno, Mohamed Mossadeq, fué objeto de prolongadas aclamaciones al entrar en el salón de sesiones del Parlamento para pedir la ya citada votación de confianza. Se cree que todos los diputados apoyarán la decisión del Gobierno. (Efe.)

TECNICOS HOLANDESES A PERSIA

LA HAYA, 21.—La Delegación enviada por el Gobierno de Teherán celebrará conversaciones con las autoridades holandesas con el fin de reclutar técnicos holandeses especializados en cuestiones petrolíferas. (Efe.)

EL GOBIERNO FRANCES DECIDE SEGUIR EN SUS FUNCIONES HASTA MEDIADOS DE JULIO

El general Koenig

Un ministro, candidato del M. R. P., pretendía sustraer diez mil votos al general KOENIG

Cábalas en torno de la actitud de la concentración gaullista

EL R. P. F. CUENTA YA CON 121 DIPUTADOS

EL MINISTRO Y EL GENERAL

PARIS.—La Junta Municipal del Censo de Estrasburgo aun no ha resuelto el pleito de las nueve actas del distrito del Bajo Rin. Por tanto, hasta hoy no se sabrá si el ministro M. R. P. de Agricultura, Philip se apodera, con sus emparentados, de los puestos que en buena lid creían haber ganado los gaullistas, que allí presentaban, al frente de su candidatura, al general Koenig. Con excesiva complacencia, la Prensa francesa y sus traductores literales y benévolos en la extranjera dieron por consumada la derrota de un militar que si no fuera gaullista lo proclamarían todos gloria nacional. En el distrito, los socialistas sólo alcanzaron 20.000 votos, y el M. R. P., con sus emparentados, sumó 130.737 contra 151.251 del conjunto de votos del R. P. F. gaullista. Son, al parecer, 1.494 votos de diferencia para la mayoría absoluta de los democristianos; pero hay otra diferencia, que consiste en 10.000 votos declarados nulos por las Mesas electorales al servicio del señor ministro y es la supuesta irregularidad de estos votos lo que está examinando la Junta del Censo. Si se da razón al señor ministro se llevará el M. R. P. ocho actas, y si se comprueba que no hubo irregularidades se concederán cinco al M. R. P. y tres al R. P. F., es decir a Koenig y a sus compañeros, y una al comunista. Suponemos que, informada hoy la Prensa francesa, la del resto del mundo no se solazará ya con la derrota anticipada del general Koenig.

LOS DERROTADOS

Se habla menos de otros señores que se quedan sin acta. Citemos algunos. El pontífice, desde los tiempos de Herriot, de un entendimiento con los comunistas, Luis Marín, ha mordido el polvo en Nancy, ciudad que llevaba representando desde hace veinte años. Ya no es diputado la elegante y platinada señora Germaine Peyrolles, del M. R. P., que le hizo ascos últimamente a un viaje a España, con otros parlamentarios; ni Andrés Philip, socialista de Lyón, protegido de Herriot; ni el hijo de Clemenceau, Miguel, timorato empedernido; ni Juan Marín, concejal, ex locutor de Radio Londres, traidor a De Gaulle; ni la hija de Cachin, casada con el dentista judío Herzog; ni Fraissinette, alcalde de St. Etienne, senador gaullista, que acababa de separarse del general porque le prohibía emparentarse con Bidault; ni los agitadores comunistas de Niza, Barel y Pourtalet; ni Paul Rivet, el fósil número 2 de Francia, antifascista de toda la vida, diputado comunista y presidente del Consejo Superior de la Radiodifusión Francesa. Con este título, River se dispone a presidir el Congreso Internacional de la Radio que va a celebrarse en Estrasburgo. Pero es de lamentar que hayan perdido el acta dos fieles, dos incondicionales de De Gaulle: Luis Terrenoire, yerno de Francisque Gay y animador de la revista "Carrefour", y Edmundo Michelet. Ambos fueron los primeros en separarse del M. R. P. cuando sólo de cristiano le quedaba el nombre.

CABALAS POLITICAS

Hasta que el R. P. F., por la voz autorizada de su jefe, no fije su actitud, es imposible predecir el carácter del nuevo Gobierno. Queda tiempo. El Presidente actual, M. Queuille, no resignará sus funciones hasta mediados de julio, cuando se constituya la nueva Mesa del Parlamento. El silencio de De Gaulle les intriga y no debiera sorprenderles. Poquito a poco la estadística oficial va añadiendo actas a la lista del R. P. F. Ayer ya le concedía 118, y quedan por resolver las del Bajo Rin y de ciertas posesiones de ultramar, así como la reacción de diputados elegidos como independientes y que solicitarán su ingreso. A base de los emparentamientos sólo puede esperarse un Gobierno de verano, sin Parlamento. Los socialistas se reunen el 5 de julio para deliberar, afrontándose las tendencias ministeriales y oposicionistas de Moch y Depreux, respectivamente. Todo depende de la actitud del R. P. F. Reynaud y Pleven desean su colaboración. Los socialistas se retirarían al Aventino. En suma, cábalas sin fundamento todo lo que se dice. ¿Quién ha ganado las elecciones? Siempre atinado en sus juicios—o todo lo contrario, como se quiera—, el ministro yanqui Dean Acheson se ha felicitado del resultado electoral en Francia, diciendo que la gran masa del país se manifestó favorable a la corriente francoamericana, defendiendo el Pacto Atlántico y el rearme general. Sus declaraciones parecían el eco del editorial que ayer mismo publicaba el "Manchester Guardian". El significado de los votos cada cual lo interpreta a su manera o a su conveniencia.

MAS SOBRE KOENIG

La cosa amenazaba con parecer una arbitrariedad a cargo de un señor ministro, y en el Consejo celebrado ayer, a la salida, el ministro de Información monsieur Gazier, hizo saber que el Gobierno—no la Junta del Censo—reconocía la validez de los 10.000 votos declarados nulos porque eran favorables al general Koenig.

Tres diputados gaullistas más: Koenig y sus dos compañeros de candidatura. De suerte que ya cuenta De Gaulle con una minoría de 121 miembros.

Pedro Diego RAMIREZ

Se pide en EE. UU. la alianza inmediata con España

Leon H. Gavin resalta en la Cámara norteamericana las ventajas que puede reportar nuestro país

WASHINGTON, 21. — El representante por Pensilvania, León H. Gavin, en un discurso en la Cámara de Representantes, ha pedido la inmediata alianza con España. Solicitó que España fuese incluída en el programa de Ayuda, en el de la E. C. A. y en el del punto cuarto, de ayuda a las naciones poco desarrolladas económicamente, y declaró que si no se puede incluir a España en el Pacto del Atlántico, los Estados Unidos deben llegar a un acuerdo separado con España, como se ha hecho con Portugal. "En realidad —añadió—, se ha reconocido que el acuerdo con Portugal es completamente inútil, a menos que España quede incluída como participante."

Gavin, que ha regresado recientemente de una jira por Europa, dijo que, desde todos los puntos de vista, España es fundamental para la defensa de la Europa occidental y la resistencia al comunismo. "Necesitamos — declaró — una alianza con España por sus recursos e instalaciones. Necesitamos la alianza con España por su potencial humano, instruído y en reserva. Necesitamos la alianza con España para que nos ayude a conservar a nuestra disposición los materiales estratégicos que se encuentran en Africa, y para asegurar las rutas aéreas a través de ese Continente. Necesitamos la alianza con España, sobre todas las cosas, por su indomable voluntad de oponerse a la agresión que amenaza a Europa y al resto de los pueblos del mundo amantes de la libertad."

"España — dijo también — tiene positivas potencialidades, y su pueblo posee el valor y la voluntad para oponerse a la mayor expansión del comunismo. Combatió con éxito al comunismo en una sangrienta y agotadora guerra civil que costó centenares de millares de vidas y la dejó casi postrada.

El pasado otoño visité la Península Ibérica. Vi por mí mismo muchas cosas que atrajeron mi interés y me hicieron preguntarme qué clase de diplomacia es la que desdeña facilitar a Norteamérica una inestimable aportación que podría hacerse a nuestros grandes planes. Me pregunto: ¿Qué pasó por la imaginación del general Eisenhower cuando hace poco, al volar de Portugal a Italia, pasó sobre las altas mesetas y las montañas nevadas de España? ¿Puede dudarse que debió meditar mucho en el importante papel que España podría desempeñar en los planes de defensa de la Europa occidental?

El Continente del que forma parte la Península Ibérica ofrece un baluarte natural que puede servir, bien para la defensa del suroeste de Europa o como zona de reunión desde donde lanzar un contraataque. Los Pirineos, al Norte, forman una barrera natural, a través de la cual las tropas terrestres sólo podrían avanzar con la máxima dificultad. Existen grandes y adecuados puertos de mar en Barcelona, Bilbao, Valencia y Sevilla, y hay otros once puertos menores en la Península. Todas las colonias poseen convenientes instalaciones portuarias. España cuenta con unas 10.500 millas de ferrocarriles, gran parte de ellos construídos a costa de grandes gastos a través de un terreno difícil. Por la insuficiencia de sus ferrocarriles, las carreteras tienen la máxima importancia en España. Unas 50.000 millas de carreteras irradian desde Madrid a todos los puertos de mar.

Hay emplazados importantes aeropuertos en Melilla, Africa del Norte, las islas Canarias—Gando, en Las Palmas, y Los Rodeos, en Tenerife—, todos ellos de gran importancia estratégica como enlaces con el Continente africano.

Existen unas 2.570 fábricas textiles en España, que manipulan unas cien mil toneladas métricas de algodón al año. Su producción media de algodón al año es, aproximadamente, de veinte mil balas de 220 kilogramos cada una."

Gavin manifestó también que "la Infantería española ha demostrado de una manera indiscutible en la guerra civil su capacidad para la dureza de la lucha". (Efe.)

Queda constituída la nueva Junta norteamericana de Estrategia Psicológica

NO HUBO SOLUCION PARA LA HUELGA MARITIMA

WASHINGTON, 21.—La nueva Junta de Estrategia Psicológica, creada por el Presidente Truman, que presidirá Gordon Gray, director de la Universidad de Carolina del Norte, estará integrada por el subsecretario de Estado, James Webb; el adjunto del secretario de Defensa, Robert Lovett, y el teniente general Walter Bedell Smith, director de la Agencia Central de Inteligencia (C. I. A.), que actuará de presidente interino. La creación de esta Junta se debe a las críticas lanzadas en el Congreso ante la lentitud en los avances del programa psicológico para combatir a la propaganda soviética. (Efe.)

* * *

NUEVA YORK, 21.—El Sindicato Marítimo Nacional ha rechazado una nueva oferta de las compañías navieras para poner fin a la huelga, que ha embotellado a la navegación, excepto en los casos de defensa. El presidente del Sindicato, Curran, dijo que la oferta no era adecuada. (Efe.)

Nueva y falsa ofensiva soviética de concordia

MALIK QUIERE RECIBIR EN EL CONSEJO DE SEGURIDAD A LOS DELEGADOS DEL CONSEJO DE PAZ MUNDIAL

SEDE DE LAS NACIONES UNIDAS (Nueva York), 21. — Jacob Malik, delegado ruso en el Consejo de Seguridad, a quien corresponde presidir este mes, ha lanzado una nueva ofensiva de paz ofreciéndose a recibir a la Delegación del Consejo de Paz Mundial, patrocinado por Moscú, en Nueva York la semana próxima, aniversario del comienzo de la guerra en Corea. Malik ha hecho la oferta en contestación a una petición de Frederic Joliot Curie, científico atómico francés y jefe del Consejo de Paz Mundial.

Seguramente se planteará la lucha por los visados, pues Malik insistirá en que la Delegación sea admitida de acuerdo con el Convenio entre las Naciones Unidas y los Estados Unidos.

También piensa romper un precedente y hablar en una emisión de las Naciones Unidas el sábado por la tarde. (Efe.)

SUCEDIO SUCEDIO

UN JUEZ SE MULTA A SI MISMO

DUNKIRK (Nueva York), 21.—El juez del Tribunal de esta ciudad se ha multado a sí mismo con tres dólares. El juez vulneró las leyes del Estado cuando viajaba en automóvil, hecho que no fué presenciado por ningún agente de Policía..., pero sí por su conciencia. Al día siguiente se impuso tres dólares de multa, que pagó al jefe de la Policía local. (Efe.)

LA RAPIDEZ DE UN AVION DE REACCION SALVA LA VIDA DE UN RECIEN NACIDO

BASE AEREA DE CHANUTE (Illinois), 21.—Gracias a la rapidez de vuelo de un avión a reacción ha podido ser salvado un recién nacido. El capitán Rauch llegó a esta base con un millar de centímetros cúbicos de glóbulos rojos para el hijo del capitán Halpers. Su hijo tenía sangre con el factor "Rh" negativo y precisaba una transfusión de sangre de un factor determinado que no se encontraba en la localidad. El capitán Rauch fué a adquirirlo a Nueva York, trayéndolo con tanta rapidez que pudo salvarse la vida del niño. (Efe.)

DONATIVOS A LOS DAMNIFICADOS POR EL HUNDIMIENTO DE DOS CASAS EN TARRAGONA

TARRAGONA, 21.—Continúan en estado estacionario, pero con tendencia a la mejoría, las doce víctimas que reciben asistencia en el hospital civil y que resultaron heridas al derrumbarse en la mañana de ayer dos casas de antigua construcción en la calle de Llaret. El Gobierno Civil ha entregado como primera medida de urgencia tres mil pesetas, que han sido distribuídas entre las seis familias damnificadas. Por su parte, la Sección Femenina ha proporcionado camas, mantas y ropas. (Cifra.)

MUERTO AL DISPARARSELE UNA ESCOPETA

AVILA, 21.—En el caserío conocido por El Rincón, en Bonilla de la Sierra, ha resultado muerto, al disparársele una escopeta con la que se entretenía, el joven de diecinueve años Cirioco Chaves Astudillo. (Cifra.)

UNA PAREJA DE NOVIOS PERECE EN UN INCENDIO EN BARCELONA

BARCELONA, 21.—Hasta las cuatro de la madrugada no fué eficazmente dominado el incendio que anoche se declaró en la calle de Flassaders, que ha ocasionado graves e irreparables daños en tres edificios y dejado sin hogar a numerosas familias que los habitaban.

De madrugada fué denunciado en el Ayuntamiento la desaparición de unos novios que la familia temía hubieran perecido en el siniestro, puesto que fueron a unos almacenes para comprar fuegos de artificio y no habían regresado a su hogar. Inmediatamente, los bomberos, auxiliados por elementos de la Cruz Roja, iniciaron la búsqueda entre los escombros de los inmuebles y a las nueve de esta mañana encontraron el cuerpo de un hombre carbonizado, que resultó ser el de Miguel Agustamel Valls, de treinta y cinco años, domiciliado en la calle de Deu de la Creu. Continúan los trabajos para el rescate del otro cadáver. Se ha sabido que el malogrado Agustín, con su novia, Rosa Cartaxa, de treinta y dos años de edad, vecina de la Rambla de Pueblo Nuevo, fué a los indicados almacenes a comprar los referidos fuegos de artificio para celebrar con una verbena en familia su despedida de solteros, puesto que debían contraer matrimonio el día de San Juan. Primeramente compraron una lámpara y luego fueron en busca de los artículos pirotécnicos. Al no haber regresado a sus respectivos domicilios determinó en sus familiares, alarmados, a considerar si habrían resultado víctimas del incendio, como, por desgracia, ha sido. (Efe.)

¡ORO! EN EL ESCORIAL

LO HAN OBTENIDO EN UN LABORATORIO UN TECNICO ELECTRICISTA Y EL VICARIO COADJUTOR DE LA PARROQUIA

(Viene de primera página.)

nes nos llevan en primer lugar a hablar con el sacristán de San Lorenzo del Escorial.

—¿Qué edad tienen los investigadores?

—Edad madura. Son personas que merecen la consideración de cuantos los tratan, y en lo que se refiere al señor coadjutor, sólo puedo decirle que desde hace dos años, poco más o menos, está en El Escorial. Siempre que sus deberes sacerdotales se lo permiten, se dedica, en unión de don Blas, a trabajar en sus investigaciones.

—¿Usted sabe si es la primera vez que han logrado oro?

—No puedo decirle. Lo único que sí sé a ciencia cierta es que en varias ocasiones ha logrado extraer de ciertas piedras halladas en los montes gran cantidad de plata. La satisfacción que he observado en los rostros de los dos investigadores nos hace suponer que sus resultados sobre la obtención del oro son satisfactorias.

—Las investigaciones, ¿las hacen en algún laboratorio?

—Así es. Tienen uno montado, y en él se pasan las horas haciendo sus investigaciones.

—¿Sabe usted dónde podríamos localizar a los inventores?

—Sólo puedo decirle que el vicario coadjutor salió de la parroquia a las nueve de la mañana, después de decir misa.

Todos los sábados,
BUENAS NOCHES

PUEBLO
ha organizado la III Exposición Nacional de PUBLICIDAD
16.000 pesetas en premios
Vea las bases en la pág. 4

SGCB2021

TELON SOBRE la ANGLO-IRANIAN

La Anglo Oil Compañía... entenciada a muerte y hora en que el Mazmara fué asesinado... erán. Desde enfoques han evolucionado... te y las negociaciones... gado demasiado... ya no queda en... sola persona capaz de... ha atrás. El paso definitivo ya lo ha dado... Gobierno de Mossadeq... ar la orden de incautación... a b e r e s e Instalaciones petrolíferas... compañía transnacional... a, que se ha... Compañía Nacional... Petróleo.

Solo... er cuál será la... del Gobierno británico... apurado ya todos los... de que dispone... una amputación... Ahora sólo quedan dos... defender las propiedades... la Anglo-Iranian... 100 de las acciones... pañía pertenecen... zgo), si es preciso... erza de las armas, como... por las buenas, como el caso al Tribunal... nal de Justicia de... En el primer caso, a... ocurre que las consecuencias... odrían ser gravísimas... ara Persia, sino para... riente Medio, e... a la paz mundial... era ocurrir que Persia... d del Tratado... 1926 con la Unión... solicitase la intervención... . En el segundo... sas no cambiarían... nimo, pues Teherán... conocido la competencia... ado Tribunal Internacional... de Justicia en el... troleo.

Con... era no ha dicho... palabra. La última... dirá hoy, probablemente... la Cámara de los... onde va a celebrar... de "pontificar"... de una gran expectación... undo entero. El secretario del Foreign Office, Herbert Morrison, tiene hoy por delante la papeleta más difícil desde que sustituyó al fallecido Bevin en el Ministerio de Asuntos Exteriores, aunque ha demostrado poseer una gran calma y sangre fría —tal vez demasiada—, como se ha visto recientemente con ocasión de la desaparición o fuga de los dos importantes funcionarios de su departamento, Mac Lean y Burgess. Es posible que hoy adopte la misma táctica, que tanto irrita a los periódicos conservadores, contestando con monosílabos y con ambigüedades al granizo de las interpelaciones.

A juzgar por anteriores declaraciones del secretario del Foreign Office, las tropas paracaidistas que vivaquean en Chipre, sólo a unas horas de vuelo del Golfo Pérsico y de Abadán, donde se encuentran las refinerías de la Anglo-Iranian, sólo serán utilizadas caso de que peligren vidas inglesas. Creemos que esto está claro: no se trata de defender las propiedades, sino las vidas. Es de suponer, en consecuencia, que el Gobierno persa, en evitación de las graves complicaciones que podrían derivarse de una intervención de las tropas de élite británicas, hará todo lo posible por mantener el orden en Abadán, donde, al parecer, los ánimos están muy excitados.

Efectivamente, cincuenta años de imperialismo han terminado ayer en Persia, como dijo Mossadeq en la alocución radiada a todo el país. Con la Anglo-Iranian se hunde un pilar más de los que sostenían el gran edificio del Imperio y el poderío de Inglaterra en el mundo. Un pisotón más en la cola del león británico, viejo y cansado como el león de la Metro-Goldwyn-Mayer, al que los laboristas le han limado las uñas y los colmillos.

M. BLANCO TOBIO

CINCO MIL OBREROS BILBAINOS, REUNIDOS CON EL SECRETARIO GENERAL DEL MOVIMIENTO

Con motivo de las fiestas de Liberación de Bilbao, los obreros vizcaínos le ofrecieron una comida al ministro de Justicia y secretario general del Movimiento, Fernández-Cuesta, a quien se ve en una de estas fotografías pronunciando un interesante discurso. En la foto de la derecha se ve un aspecto general de la fábrica donde se celebró el brillante acto. (Foto Cifra.)

CONTINUA EN COREA LA TACTICA DE ESPERA

LOS CONTACTOS BELICOS SON MUY PEQUEÑOS

FRENTE CENTRAL DE COREA, 21.—Las fuerzas de las Naciones Unidas y las rojas de la línea que corre del noroeste de Kumhwa hasta el noreste de Yanggu continúan con la táctica de espera por cuarto día consecutivo. Los elementos adversarios, en reducido número, han tenido encuentros con las patrullas aliadas a lo largo del embalse de Hwachon, retirándose después.

El comunicado del VIII ejército dice que las fuerzas de aquel ejército en el frente occidental han ajustado sus posiciones y han realizado servicios de patrullas, con pequeños contactos con el enemigo. En los frentes central y oriental se ha tenido contacto ligero.

Las fuerzas navales de las Naciones Unidas, durante el primer año de guerra en Corea, han lanzado sobre los comunistas más de 35 millones de kilos de alto explosivo y han causado aproximadamente 57.000 bajas a los rojos, según ha anunciado el vicealmirante Turner Joy. Muchas de las bajas se atribuyen a la perfeccionadísima técnica de atacar a las concentraciones de fuerzas por medio de bombas "nepalm". El almirante Joy dice que por parte de las fuerzas navales se han perdido unos 300 aviones. Pilotos de la Armada y de Infantería de Marina han hecho más de 67.000 salidas en apoyo directo y profundo dentro de territorio enemigo. (Efe.)

La ayuda americana a Italia para derrotar al comunismo ha sido inútil

De Gasperi, dispuesto a reforzar su Gobierno

ROMA.—(Crónica de nuestro corresponsal.)

Las elecciones "a plazos" han terminado. En tres domingos han votado más del 70 por 100 de los ciudadanos; el 69 por 100 de los Municipios tiene su nueva administración. Para octubre el final de la "administrativas". Acerca de los resultados, se sigue polemizando y discutiendo; todo el mundo político italiano está ocupado en interpretar y sacar las consecuencias de esas votaciones que para muchos italianos son aún un misterio; se vuelve a hablar de crisis, de cambio en el Gobierno, de vueltas, de sucesiones. Todo el frente político, de derecha a izquierda, está en movimiento. ¿Quién ha ganado? Más sencillo sería decir: ¿Quién no ha perdido? Los comunistas cantan victoria y así los democristianos, los socialistas y, sobre todo, los liberales y los neofascistas. El sistema de los aparentamientos tenía como objetivo eliminar a los comunistas de la mayoría de los Municipios importantes; ellos lo sabían y por esto en Via Botteghe Oscure se ha hecho sobre todo un cálculo de votos. Y éstos no han sido inferiores a las precedentes elecciones. Los democristianos querían los Municipios, sabían que esta vez no podían conseguirlos con sus propias fuerzas y han buscado la ayuda de los otros partidos de orden. Han perdido votos, pero ahora ciudades como Venecia, Turín, Florencia ya no son comunistas; y esta pérdida de votos, quizá estaba prevista, es el precio de cinco años de gobierno, el abandono por parte de esa masa de descontentos que en 1948 se unieron a la D. C. y que ahora han preferido la derecha. Unica culpa de la democracia cristiana a la víspera de las elecciones ha sido su excesivo optimismo: De Gasperi estaba convencido que el desviacionismo, la guerra de Corea, la política abiertamente expansionista de Rusia hubieran sido suficientes para paralizar el partido de Togliatti.

El comunismo, sin embargo, no ha ganado por motivos ideológicos cuando, en Italia, no es más que la consecuencia de la miseria. Los comentarios americanos a las elecciones italianas han sido amargos y pesimistas; los mil trescientos millones de dólares entregados a Italia para derrotar al comunismo ha sido inútiles si desde 1948, fecha inicial del E. R. P., las izquierdas en Italia no han perdido un solo voto. Desgraciadamente es imposible demostrar lo contrario decir lo que había pasado aquí sin aquellos dólares, imaginarse el número de desocupados, o de comunistas, sin el E. R. P. La duda existe. De Gasperi no tiene más remedio que seguir su política, política económica que se resume en la defensa de la lira, en la línea Pella, que ha traído el paro en los negocios, la reducción del crédito, la parálisis de la pequeña y media industria.

Y la preocupación no disminuye y el rearme se está siempre preparando, y en contra de esta política están ahora comunistas y liberales, industriales y sindicalistas y los "dossettiani" y "gronchiani" del mismo partido democristiano.

Por esto De Gasperi, que no puede volver atrás, piensa en reforzar su Gobierno con nuevas y mejores mentes del partido. Y en el partido hombres como Piccioni y Tupini están dispuestos a ayudar a De Gasperi aunque éste no quiera o no lo sepa. Los "centristas" han buscado una nueva sede, se proponen unificar el partido, están escogiendo entre los fieles de Dossetti y De Martino hombres preparados y dispuestos a asociarse a la nueva política del Gobierno y que, curando con mayor interés y empeño la economía del país, puedan oponerse a la vez a las derechas y a las izquierdas.

Silvano SERNESI

ELECCIONES EN BIRMANIA

Un grupo de mujeres birmanas espera el turno para votar en las recientes elecciones, las primeras celebradas en Birmania bajo la constitución de la República. Las elecciones se efectúan regionalmente y durarán todo el año. La cola de votantes femeninas ha sido captada por la cámara en Rangoon. (Foto A. P.)

China nacional protesta por ser excluída del Tratado con el Japón

PAGO A LAS NACIONES UNIDAS DE UNA PARTE DE LOS ATRASOS

WASHINGTON, 21.—De fuente autorizada se dice que China nacionalista ha protestado oficiosamente por la fórmula de compromiso anglonorteamericana, por la cual el Gobierno de Chan-Kai-Chek no firmará el Tratado de paz del Japón.

China nacionalista ha hecho entrega a las Naciones Unidas de un cheque de un millón de dólares como parte de sus atrasos en los plazos de contribución como nación asociada. (Efe.)

EL INGRESO DEL JAPON EN LA O. I. T.

GINEBRA, 21.—El observador enviado por las empresas japonesas Yasujiro Okana ha declarado en la reunión de la Organización Internacional del Trabajo que el pueblo y el Gobierno japonés esperan anhelosamente el día en que el Japón sea oficialmente readmitido en dicha Organización, para que el Japón pueda "cooperar lo más plenamente posible con otros países asiáticos en el fomento de la justicia social y del bienestar de la humanidad". Se espera que el Japón sea elegido para su admisión en la sesión plenaria de hoy. (Efe.)

América pugna por convertirse EN UN GRAN FOCO INDUSTRIAL

Y Estados Unidos trata de que conserve su carácter agrícola

BUENOS AIRES. (De nuestro corresponsal.)—A... bre de la... no le re... cil asoci... seguros... que da... precios y... fas—que... do menos... pera esta... altura... salarios... que volv... empeza... que sostu... ricanos en... sus reclamos... legaciones,... los mismos... y expre... sólo que ahora... den ahora... san lo que... de haberlo... en voz alta... Washington... dicho con... americana... Para las... nas las... mías acu... tuales... ras. A pe... gar de... lo sus im... portaciones... de comer... cio del... sió un re... sultado... millones... de dólares... aciones a... Estados... 3.000 mi... llones... nes—, con... un aumento... 100 sobre... las cifras... constitu... yendo hoy... principa... les clientes... do yanqui... capaz de... es por 100... de sus ex... euforia no... impide a... de la Ce... pital pro... los peli... gros que... escondidos... en la ma... Davit men... cionado... acumula... ción de... tégicos... acelerada... estado... unidense... Wáshing... ton a... mordial en... su política... teramerica... cana la... tro y pre... cios. Des... oria de la... conferencia... es—o des... de que... plano el... peligro de... diz de los... sucesos de... teamérica... trata de... estos pai... ses con... esfuerzo... en la p... llos ma... teriales,... ne conser... yen su... cional de... naciones agrícolas, cosa que tropezó con cierta resistencia, y finalmente con franca oposición en los debates de Méjico. Argentina, Méjico, Chile y Cuba no parecen dispuestas a seguir representando ese papel por tiempo indefinido. Desean completar su industrialización, que absorbería justamente las materias primas que ahora exportan. El delegado azteca objetó los alegatos de su colega yanqui, manifestando que lo que se les pide equivale a esperar de ellas que se resignen a vivir en un sistema semicolonial. Esta disputa merece atención, no tanto por ser la política estadounidense de compras la principal fuente de divisas de estos países cuanto porque si éstos activan su industrialización privarán a Norteamérica simultáneamente de materias primas y de compradores para sus manufacturas, aun a costa de reducir su poder adquisitivo externo. Lo que se puede deducir es que Hispanoamérica, con los brasileños, los argentinos y los mejicanos al frente, pugna por convertirse en un foco industrial de primer orden, novedad que aportaría considerables modificaciones, de imprevisibles efectos, al statúquo económico occidental.

La Delegación argentina recordó que el considerable consumo que hoy hace Norteamérica está difundiendo sus precios máximos por el mundo entero, olvidando las promesas hechas en Wáshington, según las cuales no se dictaría una política de precios y controles sin consultas o información previas. Ello está relacionado con otra cuestión de mayor trascendencia. Brasil y Chile solicitaron que se garantizase a los exportadores americanos la convertibilidad de los saldos resultantes de su comercio con el Viejo Mundo, es decir, que cualquier nación europea, y Gran Bretaña sobre todo, permitiesen transferir a la zona del dólar los sobrantes de las cuentas comerciales de América en el Banco de Inglaterra. Lo curioso es que el Gobierno inglés fundó su negativa en el hecho de que los precios de sus manufacturas dependen sustancialmente de las materias primas que el Gobierno importa en grandes cantidades, argumento destinado a devolver la pelota y, de pasada, a dirigir una pulla al rearme yanqui. El delegado de Londres afirmó rotundamente que su Gobierno no garantizará el futuro poder adquisitivo de la esterlina. También esta cuestión opera en cadena.

La Comisión Económica de las N. U., después de analizar a fondo la confusa situación internacional, alcanzó la conclusión de que no hay otro medio de contener la inflación que proceder a revalorizar las monedas europeas afectadas por la caída de la libra—que perdió un 30 por 100 de su valor—, aumentando su contenido en dólares. Esta vez correspondió la réplica al secretario del Tesoro norteamericano, Snyder, que seguramente no tiene preparado un sistema para empezar, abonando más dólares por las mismas mercancías precisamente en una coyuntura de grandes compras. La posición de la Comisión Económica es sumamente sensata. Europa desvalorizó, en parte, para ajustarse a la realidad y, en parte, para competir en los mercados internacionales, vendiendo sus artículos a menos dólares. Lo que ocurrió es que, como era de esperar, ahora tiene que pagar mucho más caro el dólar que necesita para importar de esa zona, lo que contribuye—dado que debe difundir ese aumento de los costos y dado su intenso comercio con Estados Unidos—a fomentar la tendencia inflacionista ya precipitada. Es de temer que si se revaloriza, Europa dejará de vender a menos que Norteamérica, ocupada en armarse, abandone la competencia. Y vale la pena recordar la euforia de los oradores de Breton Woods: "Vinimos para elaborar métodos destinados a destruir los males económicos que precedieron a esta guerra: desvalorización de las monedas como instrumento de competencia comercial y destrucción de los obstáculos al comercio. Lo hemos conseguido."

Cecilio BENITEZ DE CASTRO

Guardacostas turcos ametrallan a tres pesqueros griegos

Dos de las embarcaciones fueron apresadas

ATENAS, 21.—Tres pesqueros griegos que se encontraban a 40 millas al este de la isla de Castelloriso, en el Dodecaneso, y y cinco millas al oeste de la costa de Asia Menor, fueron ametrallados por guardacostas turcos. Uno de ellos consiguió regresar a puerto; pero los otros dos fueron capturados por los turcos.

El incidente ha causado profunda impresión en la opinión pública griega, que espera una aclaración de lo ocurrido. (Efe.)

Adenauer regresa a Bonn

ROMA, 21.—El jefe del Gobierno de Alemania occidental, Konrad Adenauer, salió de Roma en automóvil, con dirección a Bonn, después de permanecer una semana en la capital de Italia. (Efe.)

PORTUGAL ELEGIRA PRESIDENTE EL 22 DE JULIO

DENTRO DE LOS TREINTA DIAS SIGUIENTES SE EFECTUARA LA TOMA DE POSESION

LISBOA, 21.—La Presidencia del Consejo ha enviado al "Diario del Gobierno" dos decretos-leyes en virtud de los cuales la elección de presidente de la República se celebrará el día 22 de julio próximo. Tendrá como base el censo de 1951, y el Presidente elegido tomará posesión dentro de los treinta días siguientes al de la proclamación. (Efe.)

Comienzan en Londres las deliberaciones de la Commonwealth

SE HAN REUNIDO LOS MINISTROS DE DEFENSA

LONDRES, 21.—Esta mañana comenzó la Conferencia de ministros de Defensa de la Commonwealth. Asisten representantes de Inglaterra, Australia, Nueva Zelanda, Unión Surafricana y Rodesia del Sur. (Efe.)

LAS COSAS DE CICUTA

Por Jorge Palacios

SGCB2021

CINE EN "PUEBLO" ◎ CINE EN "PUEBLO" ◎ CINE EN "PUEBLO"

"Sin remisión", el próximo lunes en el Coliseum

Una jovencita sensible, ingenua y desconcertada se ve hundida de repente en un mundo terrible, duro y cruel, donde aparentemente no hay esperanza. Marie Allen cometió un error que hubo de pagar inexorablemente. Los hombres la traicionaron... la ley la olvidó. Su historia, conmovedora, dramática, sugestiva e inolvidable, ha permitido a Eleanor Parker alcanzar uno de los puestos más destacados en Hollywood, después de haber conquistado el gran premio a la mejor interpretación femenina de la Bienal de Venecia. Nos hallamos en presencia de una nueva Jane Wyman, tan genial como ésta en "Belinda". Véanla en "Sin remisión", de Warner Bros, que se estrenará el próximo lunes en el Coliseum. Y recuerden que ésta no es la última película de la temporada... ¡Es la primera de la próxima!

Temporada de reposiciones famosas en los cines Pompeya y Palace

En la acertadísima programación que viene realizando la Empresa de los cines Pompeya y palace —en cuya pantalla se han dado las mejores películas de la actual temporada—figura ahora la de ofrecer a Madrid las películas más famosas a base de reposiciones sensacionales. Desde este momento podríamos anunciar ya lo que va a ser esta temporada de verano en Pompeya y Palace, pero preferimos ir dando los acontecimientos a medida que se vayan produciendo.

Por ahora anunciamos para mañana la reposición de aquella inolvidable producción Metro-Goldwyn-Mayer "La espía de Castilla", de cuyo film la famosa "Serenata de las mulas" no dejó de oírse repetidamente. Vuelven, pues, los inolvidables Jeannette Mac Donald y Allan Jones, con su deliciosa historia romántica y aventurera, llena de grandes atractivos. He aquí una buena noticia para los aficionados al buen cine, porque no cabe duda que "La espía de Castilla"—dirigida por Robert Z. Leonard—es una película cuyo género y atractivos no fueron superados hasta la fecha. Por supuesto qué estas reposiciones que va a ofrecer a Madrid la Empresa de los cines Pompeya y Palace será a base de copias completamente nuevas.

DIANA DURBIN TIENE UN NIÑO

PARIS, 21.—La estrella cinematográfica Diana Durbin ha dado a luz un niño en una clínica de París. La madre y el bebé se encuentran en perfecto estado. Diana Durbin tiene veintiocho años de edad, y se casó el año pasado con el director cinematográfico Charles David, en Sarreguemines (Francia del Norte). (Efe.)

ESPAÑOL: Presta tu ayuda a la Hermandad de Jesús Cautivo, de Málaga, y al fomento de obras sociales en su barrio. Solicita una TARJETA DE PROTECTOR mediante un pequeño donativo y participarás en un obsequio de 25.000 pesetas. Puedes llegar a ser artista de cine por el número de tu TARJETA y, además, todas las TARJETAS no premiadas valen para ver una película.

Usted puede ser protagonista de la película

"Una novela policiaca"

que se rodará en Madrid, en los Estudios Ballesteros, con CARLOS MUÑOZ, TRINI MONTERO, MARIO BERRIATUA, FRANCISCO PIERRA, SANTIAGO RIVERO, JULIA CABA ALBA, ELOISA MURO, ARTURO MARIN, LUIS HURTADO, JULIO REY DE LAS HERAS, MARIANA LARRABEITI, MANUEL REQUENA, etc.

Directores: ANTONIO DEL AMO, MANUEL MUR OTI, CARLOS SERRANO DE OSMA

Productora: CINEMATOGRAFICA ORBE

que ha firmado este compromiso, bajo escritura, ante notario

Don ....., que habita en el pueblo de ....., provincia de ....., calle ....., núm. ....., piso ....., solicita una tarjeta de PROTECTOR contra reembolso de su donativo de ..... pesetas.

Estas solicitudes pueden enviarse directamente a la Hermandad o a Cinematográfica Orbe, paseo del Prado, 12. MADRID.

Ante la imposibilidad de contestar todas las cartas recibidas con preguntas, la Hermandad comunica que admite cualquier donativo, con la súplica de que el mínimo sea de unas CINCO PESETAS, y, al ser posible, libre de gastos de envío.

En la pantalla todas son guapas

TODA MUCHACHA RESULTA INTERESANTE A LOS VEINTE AÑOS

Eso estima Helen Rose, la modista creadora de modelos de la Metro Goldwyn

Helen Rose, la modista creadora de los Estudios Metro Goldwyn Mayer, considera que el cometido más agradable dentro de su arte es diseñar modelos para jovencitas de diecisiete a veinte años. Es la edad en que toda muchachacha, por poco bonita que sea, resulta interesante y la mayoría son encantadoras.

* * *

Además, la cliente joven es la que más se interesa en lucir y en aparecer bonita y elegante, no tiene que preocuparse, salvo en contadísimas ocasiones, si le falta o le sobra peso. Su figura es poco menos que ideal y hace resaltar cualquier prenda que se le ponga encima. A veces el problema reside en las madres, a las que no les cabe en la cabeza que su hijita dé a conocer su propio criterio en cuanto a vestir, cuando mamá ha cuidado de este menester desde que la niña llegó al mundo; pero la chiquilla que es lista pronto convence a su madre y recaba para sí la tarea de elegir sus vestidos.

* * *

Hoy día las prendas deportivas son las que dominan en el equipo de la jovencita y el traje largo no es indispensable todavía, aunque conviene disponer de uno por aquella invitación inesperada que surge en cualquier momento y hace exclamar el terrible ¿Qué me pondré?

En tiempos como los actuales, otro de los problemas es el presupuesto, y la que lo tiene limitado antes de lanzarse a comprar tiene que calcular lo que puede gastar y adquirir solamente lo que realmente necesita. Aquella joven que adquiere algo, por el único motivo de que era tan bonito y no ha podido resistir la tentación de comprarlo, se encuentra muchas veces con prendas que una vez en casa no le prestan ningua utilidad. Solvetadas estas cuestiones prácticas o de sentido común, conviene estudiar la figura.

* * *

¿Es usted pequeñita como Jane Powell? A este tipo de muchacha le sientan bien vestidos de tipo infantil y preferiblemente vestidos enteros, a falda y blusa. Esto más bien achata el tipo, mientras que la túnica lo alarga, aunque sea ilusoriamente. No se le ocura a ninguna muchachita de poca estatura vestirse de brocado, moaré o satén. Estas telas sientan a las mil maravillas a una mujer de la figura de Esther Williams. Las pequeñas tampoco deben llevar bolsos de tamaño extraordinario ni enormes sombreros. Han de procurar que todo lo que llevan esté de acuerdo con su tipo y así no parecerá que andan cargadas.

* * *

¿Es usted alta? ¿Uno de esos tipos a los que se compara con una percha? Lo primero que debe hacer una mujer alta es no intentar disimular su estatura encogiéndose o usando zapatos planos. La mujer alta debe andar erguida, orgullosa de su tipo, y dos o tres centímetros más que puedan agregar los tacones la favorecerán mucho más que un pie calzado con unos zapatos planos. La mujer alta puede llevar trajes de dos piezas, falda y chaqueta o blusa, y las faldas no demasiado estrechas.

* * *

El problema más difícil es el de la jovencita que está gorda. A ésta se le aconseja que no regatee el precio de una buena faja, que será la base de la caída perfecta de los vestidos. La jovencita sobrada de carnes deberá centrar todas las notas de color junto al semblante y cuidar mucho el peinado, lo cual apartará las miradas que podrían detenerse en su cintura. No es necesario limitarse a colores como el azul marino, negro o marrón; pueden usarse todos los colores, lo que no debe hacerse es ponerse varios a la vez.

* * *

Estos son los atinados consejos que Helen Rose brinda a las jovencitas en general, sea cual sea su tipo, pues todas pueden estar elegantes si saben elegir lo que mejor les sienta.

Rialto

Triunfa rotundamente

La LEONA de CASTILLA

CIFESA

PEDRO INFANTE SERA sometido a una operación quirúrgica, en vista de que no ha podido sanar completamente de las fracturas sufridas de un accidente de aviación.

En el festival de Berlín triunfa "LOCURA DE AMOR"

Días atrás, al dar cuenta de la marcha de don Vicente Casanova, invitado especialmente al Festival Internacional del Film Berlín 1951, expresábamos nuestra confianza en el éxito de las gestiones que, aprovechando su estancia en la capital alemana, haría el señor Casanova para llevar allí nuestro cine.

Hoy llega a nuestra Redacción un telegrama que confirma nuestras esperanzas. El telegrama nos trae la noticia del grandioso triunfo obtenido en el Festival por nuestra galardonada "Locura de amor", que ha impresionado y sorprendido por sus muchos valores, predisponiendo a las grandes firmas distribuidoras alemanas en favor del moderno cine español, que estamos seguros acabará conquistando tan importante mercado europeo.

NINON SEVILLA ACABA DE asegurar sus piernas en MEDIO MILLON DE PESOS. Ninón, que actualmente trabaja en "ENGAÑO", para producciones Calderón, filmará próximamente en Brasil y está pensando en las proporciones que ha recibido de productores europeos para ir a actuar ante las cámaras en el Viejo Continente.

CARTELERA DE MADRID ✱ CARTELERA DE MADRID

Los números que figuran entre paréntesis al final de cada cartelera expresan la calificación moral dada por la Oficina Nacional Permanente de Vigilancia de Espectáculos, dependiente de la Comisión Episcopal de Ortodoxia y Moralidad. (1: Todos, incluso niños.—2: Jóvenes.—3: Mayores.—3-R: Mayores, con reparos. 4: Gravemente peligrosa.)

TEATROS

Albéniz.—El sobre verde (4).
Alcázar.—La hechicera en palacio (3-R).
Beatriz.—Noche: El inventor de la Luna (3).
Calderón. — Cancionero cubano (3).
Comedia.—Viernes, noche: Apreciable Dora.
Cómico.—Una viuda original.
ESPAÑOL.—(21-21-21.) 7,15 y 11,15: Llama un inspector. El éxito de la temporada. Renovación mecánica de la atmósfera.
Fontalba. — Las cuatro copas (3 R).
Fuencarral.—Tu-tu.
Infanta Isabel.—Rosas de otoño.
Lara.—El armarito chino (3).
Latina.—Constelación 1951.
Lope de Vega. — La Cuarta de Polo (3-R).
Madrid.—Tentación (4).
MARIA GUERRERO.—(31-76-94.) 7 y 11: La heredera. ¡Un éxito sensacional!
Martín.—Las mujeres caprichosas (3-R).
Pavón.—Don Armando Gresca (3).
Price. — Ritmo intercontinental (3).
Reina Victoria.—Lo que Alberto se llevó (4).
Zarzuela.—La media naranja (4).

CINEMATOGRAFOS

POR SECCIONES

Avenida (T. 21-75-71).—Barry, héroe del San Bernardo (2).
Barceló (T. 24-13-03).—Renegados (3).
Callao (T. 22-58-01).—Los inconquistables (2).
Capitol (T. 22-22-29).—Mundos opuestos (4).
Coliseum (T. 22-07-54). — Acorralado (3).
Goya (T. 25-32-17). — La hija de Neptuno (3).
Gran Vía (T. 22-60-34). — Las dos señoras Carroll (4).
Luchana (T. 24-58-25).—Jezabel (3-R).
Palacio de la Música (21-62-09.) Mujercitas (2).
Palacio de la Prensa (21-99-08). Flecha rota (2).
Paz (T. 23-78-18). — El sueño de Andalucía (2).
Pompeya (T. 31-32-21). — El torbellino de la vida (3).
Proyecciones (T. 23-39-76).—Odio en la sombra (3).
Real Cinema (T. 31-07-29).—Lo que el viento se llevó (3-R).
Rex (T. 22-37-00).—Escuadrilla del Pacífico (3).
Rialto (T. 22-13-70).—La leona de Castilla (2).
San Miguel (T. 21-40-59).—En las rayas de la mano (3).

SECCION CONTINUA

Actualidades.—Demonio del mar (1) y Marianela (1).
Alba.—Hara Kiri (3) y Una noche en Casablanca (2).
Alcalá (T. 25-46-08).—De ilusión también se vive (2) y Ninotchka (3-R).
Alcántara (T. 25-23-54). — La dama de la muerte (4) y El portero (2).
Alhambra (T. 21-43-43).—Ana y el Rey de Siam (2) y El hijo de la furia (3).
Apolo (T. 23-64-73).—Scherif a la fuerza (2) y La dinastía de los Forsyte (4).
América (T. 27-80-28).—La niña de Luzmela (3) y Cuatro amigos.
Argel (T. 26-40-27).—Sangre en Filipinas (2) y Carmen la de Triana (3).
Arizona (T. 33-51-09).—El séptimo cielo y Piernas de plata.
Argüelles (T. 23-75-32). — Su primera noche (2) y La dinastía de los Forsyte (4).
Astur (T. 33-56-34).—Una campesina de Broadway y Pasaje para Marsella (3).
Ave María (T. 27-78-64).—Victoria de amor y La cadena invisible (1).
Ayala (T. 25-96-00).—Furia del trópico (3-R) y El burlador de Castilla (3).
Azul (T. 31-76-60).—Lo que desea toda mujer (3) y Dunia (4).
Becerra (T. 25-74-02). — Usted tiene ojos de mujer fatal (3) y El lobo (2).
Bellas Artes (T. 22-50-92).—Desde aquel beso (3).
Bellas Vistas.—La mil y una noches y Tiburones de acero (2).
Bilbao (T. 23-07-96). — Desde aquel beso (3).
Calatravas (T. 22-84-63). — El sueño de Andalucía (2).
California (T. 24-98-01). — Los últimos filibusteros (2) y La dama de Shanghai (4).
Carretas. — Confidencia (3) y Esta noche y todas las noches.
Castilla (T. 27-58-03).—La barrera invisible (1) y Corazones indomables (2).
Cervantes (T. 22-81-09). — La encontré en París (3) y El balcón y la flecha (3).
Colón (T. 23-44-58). — Siempre en mi corazón (3) y Sudán (3).
Covadonga. — Extraño caso del doctor Jeckyll (4) y Sublime decisión (2).
Chamberí (T. 23-00-39).—Capitanes intrépidos (1) y Vida de mi vida (3).
Chueca (T. 24-05-99).—Estrella de ocasión (3) y Si te hubieras casado conmigo (3-R).
Cristal (T. 33-51-07).—El capitán pirata (3) y Un solo amor (4).
Delicias.—Dos cuentos para dos (2) y Mentira latente (3).
Do-Re (T. 27-25-43).—La senda tenebrosa (3) y Murieron con las botas puestas (3).
Dos de Mayo.—El caso de los dedos cortados (2) y San Francisco.
Elcano.—Cabeza de hierro y La extraña pasajera (3).
Espronceda (T. 24-37-77).—Capitán Angel (4) y Mentira latente (3).
España (T. 27-09-00).—El hijo del pirata (3-R) y pasión gitana (3).
Europa (T. 33-10-48).—La madona de las siete lunas y Nacha Regúlez (3-R).
Fígaro (T. 22-37-41).—Julia se porta mal (3) y Murallas humanas (3-R).
Flor.—La vida es así (2) y Hagan juego (3).
Frutos (T. 27-72-49).—Ella, él y Nicolás (3) y Vuelve a mí (3).
Gong (T. 22-38-98).—La hija de Neptuno (3).
Granada (T. 28-31-04).—Romeo y Julieta y La novia del detective (3).
Iberia.—Contrabandistas de brillantes (1) y La feria de las quimeras (4).
Ibiza (T. 26-65-53).—El capitán pirata (3) y Regresaron tres (3).
Ideal (T. 21-12-03). — El vals del emperador (2) y Yo no soy la Mata-Hari (2).
Imperial (T. 22-34-27). — La gran pasión (3) y El portero (2).
Infantas (T. 22-56-78). — Mi mujer me apasiona (3) y Ambiciosa (4).
Iris (T. 24-69-76). — Venganza de mujer (4) y Tiburones en el Estrecho (3-R).
Legazpi. — Sangre torera (3) y Capitanes intrépidos.
Lusarreta.—La vida es así (2) y Neutralidad (2).
Maravillas (T. 23-49-93). — Al margen de la vida (3) y Despacio, forastero (3).
María Cristina (T. 23-85-85).—La hija del corsario negro y Ese impulso maravilloso (3).
Metropolitano (T. 33-05-50).—La hija de Neptuno (3) y Huracán (2).
Moderno (T. 33-37-56). — Que Dios me perdone (3) y Almas borrascosas (3).
Montera (T. 22-70-57). — El hombre de la Torre Eiffel (3) y Mentira latente (3).
Montija.—Don Juan de Serrallonga (2) y Persecución en la noche (2).
Monumental (27-12-14).—Agustina de Aragón (2) y La ley del Oeste (2).
Muñoz Seca (T. 22-57-46).—Mi novio está loco (2) y La última carga (2).
Nares Cinema (T. 24-04-96).—Te quiero otra vez y La mano del diablo (4).
Narváez (T. 26-76-03).—Capitán Kid (2) y Mentira latente (3).
Odeón.—La vida secreta de Walter Mitty (2) y Desde aquel beso (3).
Olimpia (T. 27-46-22).—La jungla de asfalto (3-R) y Tarzán en Nueva York (2).
Oraa (T. 25-32-97). — La vida encadenada (3) y El embajador (2).
Padilla.—Callejón sin salida (3) y Rostro pálido (2).
Palace Cinema (T. 22-94-47).—El torbellino de la vida (3).
Palacio del Cine (T. 21-41-17). Odio en la sombra (3).
Panorama (T. 22-49-91).—Serenata argentina (3) y Tiburones de acero (2).
Pez (T. 31-41-52). — La mujer de nadie (3-R) y Winchester 73 (3).
Pelayo (T. 23-86-18). — Teatro Apolo (3) y El capitán O'Flyn (2).
Pizarro (T. 27-75-10). — Nunca te alejes de mí (3) y Guadalcanal.
Pleyel (T. 22-54-74).—Conjura en Florencia (3) y Puente de mando (2).
Postas (T. 31-73-27). — Sangre torera (3) y Ambiciosa (4).
Progreso (T. 27-38-16). — Jezabel (3-R).
Príncipe Alfonso (T. 23-43-73). Bodas blancas (3) y Me hicieron un fugitivo (3).
Quevedo (23-17-18). — Hagan juego (3) y Las mil y una noches (4).
Salamanca. — La extraña pasajera (3) y San Antonio (2).
San Carlos (T. 27-33-81). — La aventura está en la esquina (3) y Macao (3).
San Cayetano.—Romeo y Julieta y Los tres mosqueteros (3).
San Francisco (T. 27-78-70).—Nunca te alejes de mí (3) y Almas borrascosas (3).
Savoy. — Dos caras duras con suerte y Dodge, ciudad sin ley (2).
Sol (T. 21-30-90).—A La Habana me voy (3) y Redención (2).
Tetuán.—De corazón a corazón (3) y Una noche en Casablanca (2).
Tívoli.—Luz que agoniza (3) y Odio en la sombra (3).
Toledo.—La mano que aprieta y Una noche en el Ta-Ba-Rin (3-R).
Urquijo (T. 23-32-41).—Fantasía de estrellas (4) y Kid Carson (2).
Usera. — Pequeñeces (3) y El gran pecador (3).
Vallehermoso (T. 23-07-92).—La cautivadora (3) y Mentira latente (3).
Velázquez (T. 26-34-67).—El ladrón de bicicletas (3) y Esta noche y todas las noches (3-R).
Ventas (T. 25-78-95).—La costilla de Adán (3) y La cautivadora (3).
Vengara (T. 26-74-72). — Desde aquel beso (3).
Victoria (T. 26-05-79). — Tiburones de acero (2) y Mentira latente (3).
Voy (T. 25-18-60). — Conflicto inesperado (2) y La jungla de asfalto (3-R).
Cinema X (T. 21-63-12). — Mil ojos tiene la noche (3) y El padre de la novia (2).

FRONTONES

FRONTON RECOLETOS. — 11: A mano. Gallástegui (campeón de España); Laducha y Garmendia (franceses). Salsamendi I-Salsamendi III; Sala-Urtasun-Alberro.

OTROS ESPECTACULOS

ANTON JARDIN RESTAURANTE. Tarde, selecto té-baile con atracciones. Noches, cenas con espectáculo internacional y baile.

SGCB2021

CINE EN "PUEBLO"

ELEANOR PARKER, en MADRID

Esta extraordinaria actriz se halla de paso en Madrid, pero de riguroso incógnito, razón por la cual la Empresa del Coliseum y Warner Bros se han esforzado en localizarla con el deseo de que asistiera al estreno de "SIN REMISION", película de la que ella es protagonista y gracias a la cual obtuvo el Gran Premio a la mejor interpretación femenina de la Bienal de Venecia.

Hasta el momento, y pese a la cordial ayuda que hemos encontrado en el público madrileño, no ha sido posible dar con ella. No obstante, el próximo lunes, día 25, Eleanor Parker estará en la pantalla del cine Coliseum, que, con Warner Bros, ofrece a Madrid el estreno en España de una gran película.

SIN REMISION

No es el último éxito de la temporada.
¡Es el primero de la próxima!

«EL TORBELLINO DE LA VIDA»

He aquí a los protagonistas de "Don Sabelotodo", la más honda y alegre de las cuatro narraciones que William Somerset Maugham hace personalmente en la película de C. B. Films "El torbellino de la vida", esa obra maestra que triunfa desde hace ya ocho semanas en los cines Pompeya y Palace.

LAS PELICULAS MAS FAMOSAS, en
POMPEYA y PALACE

TEMPORADA DE GRANDES REPOSICIONES

MAÑANA

empezamos con la inolvidable gracia, romanticismo y musicalidad de...

LA ESPIA DE CASTILLA

DIRECTOR: ROBERT Z. LEONARD

La ESCENA ANIMADA

EN LA ZARZUELA

La revista de la Zarzuela, "La media naranja", ha rebasado ayer la meta de las primeras 200 representaciones, acompañada siempre del éxito artístico y de taquilla más completo.

El ilustre maestro Moreno Torroba, principal motor de la marcha triunfal de la obra, ha recibido ayer muchas felicitaciones, a las que nosotros unimos la nuestra más entusiasta.

"La media naranja" continuará durante esta temporada en los carteles, a lo largo de bastantes representaciones más que las ayer controladas.

El homenaje a la primera vedette del Madrid

El "curioso lector" nos pregunta detalles acerca del proyectado homenaje a la estrella cubana del teatro Madrid, María de los Angeles Santana.

Desde luego, la función extraordinaria relativa al mismo tendrá lugar en la próxima semana.

La contaduría del Madrid despachará billetes para el festival con la anticipación de costumbre.

El programa del homenaje aún no está totalmente ultimado, aunque puede asegurarse que será muy copioso, porque hay muchos elementos profesionales de categoría que desean tomar parte en él para testimoniar su afecto y su simpatía a la celebrada artista antillana.

De flores habrá un vagón, por lo menos.

Los comediantes del Pavón tienen un abundante repertorio de piezas graciosas

Son obras "elegidas a pulso", por "un sastre que conoce el paño", para que la temporada de la compañía José de Lucio, en el popular coliseo de Embajadores, se realice manteniendo constantemente la orientación artística de "risa sin pausa".

Es decir, que en cualquier momento que usted decida ir a ver a los excelentes cómicos mencionados puede usted estar seguro al utilizar de los diversos medios de locomoción que llevan cómodamente al teatro que en el cartel del mismo hay una comedia supercómica, que le va a divertir a usted de una manera "concienzuda".

Continúa programada "Don Armando Gresca", de cuyas gracias y peripecias ya tiene usted noticias.

NOSOTROS LO SABEMOS

Para esta noche, en el Fuencarral, nueva versión de la revista "Tu-Tu", con música del maestro Moraleda.

* * *

También esta noche, en el Cómico, nueva función. "Una viuda original", creación de Guadalupe Muñoz Sampedro.

* * *

Y hoy también, en el Infanta Isabel, reposición de "Rosas de otoño".

Sobrado se casa el día 8 de julio

LE SORPRENDE QUE HAYAN DICHO QUE JUGO MAL

SANTIAGO DE COMPOSTELA, 19.—En avión llegó esta mañana, procedente de Madrid, Sobrado, el cual se dirige a Vigo, donde el día 8 de julio próximo contraerá enlace matrimonial con la señorita Angela Boo. Al llegar a España le han sorprendido las referencias que dió la radio y la Prensa de que había jugado mal. (Alfil.)

¡LAS MEJORES COPAS DE VUESTRA VIDA!

Las 4 copas

¡La revista de la juventud!

Marujita Díaz
Trini Alonso
Antonio Casal
Angel de Andrés
y las tiples y vicetiples más bonitas de Madrid

TEATRO FONTALBA

¡CADA REPRESENTACION, UN LLENO!

En honor de Antonio Machín

Mañana, viernes, se verificará en el teatro Calderón una función dedicada al notable cancionero cubano Antonio Machín, que el próximo domingo dará por terminada su brillante actuación en este coliseo.

Para tal homenaje se ha preparado un programa de metraje largo. En él tomarán parte muchos famosos artistas, la mayor parte de ellos pertenecientes a las compañías que están actuando en Madrid. Con todos estos abundantes elementos se ha organizado para mañana en el Calderón un espectáculo de primer orden, variado y atrayente.

En el Cómico

Hoy celebra el teatro Cómico fnciones dedicadas a homenajear a la primerísima actriz cómica Guadalupe Muñoz Sampedro.

Con este simpático motivo se repone en aquel escenario la comedia de Adrián Ortega titulada "Una viuda original", donde la Muñoz Sampedro está graciosísima.

Y después hay un importante fin de fiesta, con la intervención de artistas de nombre y categoría, de los que están actuando en diversos teatros madrileños.

PUEBLO

Publica a diario, íntegra, la cartelera de Madrid

Bodas de plata de la creación de la carrera fiscal

En España existen 225 fiscales

El abogado fiscal del Supromo, señor Reol Suárez, habla para PUEBLO

Esta mañana, con motivo del XXV aniversario de la creación de la Carrera Fiscal, se iniciaron los actos con una misa solemne celebrada en la iglesia de Santa Bárbara, a la que asistieron el ministro de la Gobernación, don Blas Pérez; el subsecretario, don Isidro Arcenegui, en representación del ministro de Justicia; el presidente y fiscal del Tribunal Supremo, señores don José Castán Tobeñas y don Manuel de la Plaza; presidentes de Salas del mismo Alto Tribunal; director general de Justicia, señor Mariscal de Gante; representaciones de Cuerpos jurídicos afines a la carrera fiscal, Colegios de Abogados, Procuradores y secretarios; representaciones de la Academia de Jurisprudencia y del Instituto Procesal; jerarquías de la carrera fiscal y numerosos fiscales de toda España.

Con objeto de informar a nuestros lectores, nos hemos entrevistado con don Antonio Reol Suárez, abogado fiscal del Tribunal Supremo, de la Comisión organizadora de los actos a celebrar en estas bodas de plata, persona de gran relieve en la carrera, que une a su extensa cultura una extremada cordialidad. He aquí nuestra primera pregunta:

—¿Quién fué el reorganizador de la carrera fiscal en el momento actual?

—El ministro en el Gobierno del general Primo de Rivera, don Galo Ponte, fué el creador de la organización del Ministerio Fiscal el año 1926, publicándose su estatuto el 26 de junio de dicho año.

—¿Cuáles fueron las ventajas conseguidas con la nueva organización?

—Una mayor especialización, debido a la permanencia en las funciones. Antiguamente se desempeñaban ladistintamente las funciones judiciales y fiscales.

—¿A quién representa el Ministerio Fiscal?

—El Ministerio Fiscal, en función objetiva e imparcial, representa a la ley y defiende a la sociedad de los ataques antijurídicos de que es objeto. Defiende igualmente al desvalido en cualquier sentido y, por ejemplo, en los recursos de casación, preparados por quien no tiene bienes de fortuna y defendidos en turno de oficio por letrados distinguidos que, después de un minucioso estudio, no encuentran motivo de interponerlo, el fiscal actúa como último defensor del pobre y en muchísimas ocasiones interpone recurso en beneficio del reo, defendiéndole ante la Sala y ganando muchos recursos. Su función esencial es precisamente como representante del Poder público en la función judicial, garantizar y velar por la independencia de esta función.

—¿Cuál es el número de fiscales en España?

—Aproximadamente unos 225, escaso número dada la multiplicidad de funciones que les están encomendadas.

—¿Podría usted facilitarme algún nombre respecto a personalidades destacadas de su carrera?

—Nombres destacadísimos los hay en la carrera, autores de obras de fondo en materia civil, penal y procesal. Colaboradores de revistas, miembros de academias e institutos, cuyos nombres no cito por ser suficientemente conocidos y para no incurrir en cualquier omisión.

Nos despedimos del señor Reol Suárez, agradecidos a su exquisita cortesía.

Y anunciamos que mañana continuarán los actos en celebración de este XXV aniversario, a las siete y media de la tarde, en el Colegio de Abogados, y para el día 26, en la Academia de Jurisprudencia, se celebrará una sesión, en la que intervendrán los excelentísimos señores don Manuel de la Plaza y el ministro de Justicia, don Raimundo Fernández-Cuesta.

ESTA VIDA ES UN LIO :: ESTA VIDA

EXCEPCION DILATORIA POR DEFECTO DE FORMA

El pleito se refiere a pago de pesetas planteado por varios inquilinos a su casero reclamándole reintegro de cantidades por derrama debida a una instalación de caldera para la calefacción de la casa; restitución de cantidades por diferencias en el precio del coste de combustible para calefacción en cierta temporada; otros inquilinos solicitan en la misma demanda reclamaciones del 20 por 100 de la renta como indemnización por servicio insuficiente, más los intereses legales correspondientes a contar de la presentación de la demanda, y piden que igualmente se condene al demandado a percibir el importe de las rentas que los inquilinos demandantes le adeudan (cinco meses) y las mensualidades que puedan vencer durante la tramitación del proceso, con imposición de costas al dueño de la casa.

La demanda fué admitida para que se contestara en el término de los seis días, lo que verificó, en nombre del propietario de la finca, el competente letrado señor Osuna Servent, invocando excepción dilatoria por defecto legal de forma, y rechazando las peticiones formuladas de adverso, declarando no haber lugar a las peticiones de los demandantes.

Se ratificaron ambas partes y se solicitó el recibimiento a prueba del juicio, proponiéndose confesión de los interesados y la documental pertinente.

En los considerandos de la sentencia se estudia la excepción dilatoria de acuerdo con la ley de Enjuiciamiento Civil, habida cuenta que en su artículo 153 sienta el principio de poder acumular en una demanda cuantas acciones competan al actor contra el demandado, aunque éstas deriven de títulos distintos, siempre que no sean incompatibles entre sí; pero este artículo hay que relacionarlo con el 156, que condiciona la acumulación siempre que nazcan las acciones de un mismo título o se funden en la misma razón de pedir, y resulta evidente que en el presente caso los arrendamientos son distintos y referidos a cuartos diferentes con rentas tampoco iguales. Está, pues, claro que del simple examen de las diversas causas o razones invocadas por los litigantes la acumulación intentada ha sido interpretada con tal amplitud que no es posible admitir en justos términos procesales. Por tanto, el Juzgado dicta fallo estimando la excepción dilatoria por defecto legal en la forma de proponer la demanda y sentencia que los inquilinos, sin perjuicio de los derechos que pudieran corresponderles, queden desestimados en sus pretensiones, imponiéndoles también las costas del litigio.

TORRE ENCISO

BALONCESTO FEMENINO

ROTUNDO TRIUNFO DEL EQUIPO DE LA SECCION FEMENINA DE MADRID

En el torneo de baloncesto celebrado en Burdeos el equipo de la Sección Femenina de Madrid obtuvo un rotundo éxito en la primera eliminatoria venciendo por 40-22, con lo que ha quedado finalista.

El encuentro final lo efectuará la Sección Femenina con el equipo de París.

Cupos gasolina turismos

Los usuarios de cupos de gasolina para turismos que se hallan inscritos en nuestras oficinas del Servicio de Restricción, cuesta de Santo Domingo, 11, podrán recogerlos, previa la presentación de la Cartilla de Usos y Consumos, desde las 9,30 a las 12,30 horas, los días siguientes:

Día 23 junio.—Epígrafe A: Todos los vehículos.

Día 25 junio.—Epígrafe B: Hasta la matrícula 63.000.

Día 26 junio.—Epígrafe B: Desde la matrícula 63.001 al final.

Día 27 junio.—Epígrafe C: Todos los vehículos.

Día 28 junio.—Epígrafes D y E: Todos los vehículos.

Día 30 junio.—Epígrafes F, G, H, I y J: Todos los vehículos.

Los mismos días y epígrafes, de 12,30 a 13,30 horas, para Gestorías y Empresas con tres ó más Cartillas.

A los médicos que satisfagan patente reducida se les despachará a partir del día 23 de junio, desde las 9,30 hasta las 12,30 horas.

Se recomienda a los usuarios, para evitarles mayores molestias, que procuren retirar su cupo en los días y horas que se fijan en este anuncio. Quienes por razones justificadas no lo hicieran, podrán retirarlo desde el día 2 de julio hasta el día 31 de julio, dentro siempre de las horas fijadas.

Todos los sábados,
BUENAS NOCHES

SGCB2021

JUAN SILVETI

El famoso matador de toros mejicano alcanzó el día de la confirmación de su alternativa en Madrid un triunfo resonante con corte de oreja y aclamaciones, triunfo verdad que hace de su nombre uno de los más interesantes para los carteles de postín

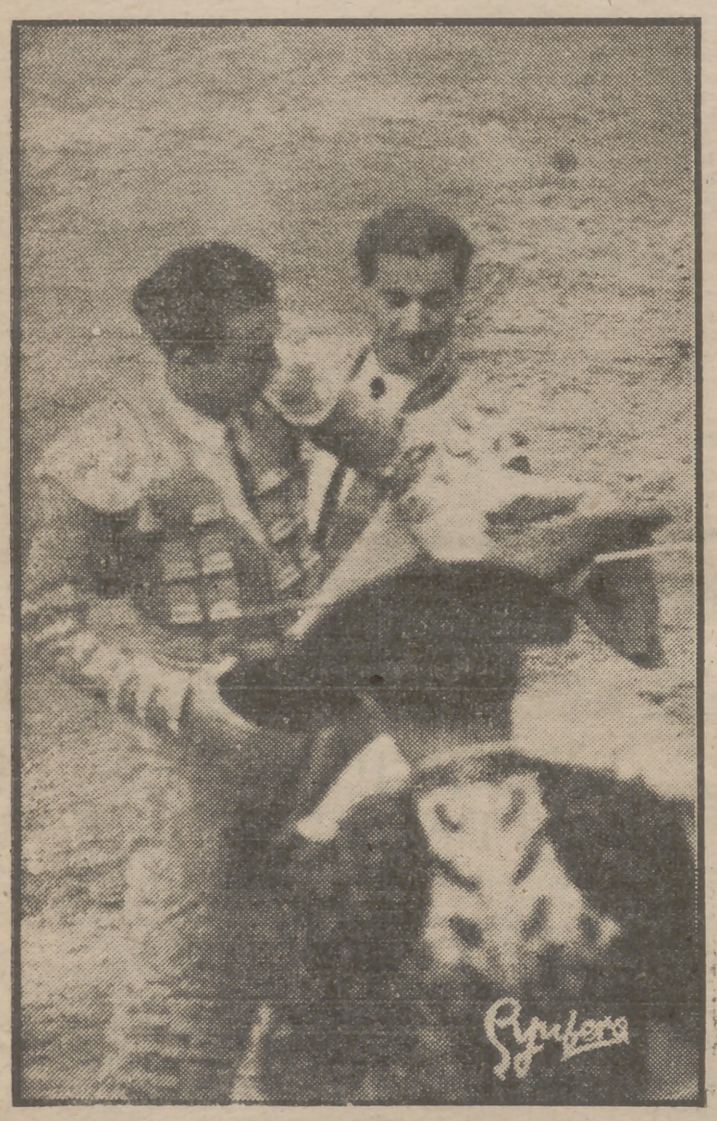

APORTACION ESPAÑOLA ARQUITECTONICA Y URBANISTICA A LA EXPOSICION BIENAL

CINCO SECCIONES CON SUS CORRESPONDIENTES PREMIOS

El Comisariado de la Exposición Bienal, deseando, a tono con las exigencias y preocupaciones de nuestro tiempo, dar el debido relieve y sentido a la aportación española arquitectónica y urbanística al certamen, establece para su encuadramiento cinco secciones con sus correspondientes premios.

SECCION I.—ARQUITECTURA GENERAL

1.° Se encuadran en esta sección los planos, dibujos, maquetas y fotografías de obras realizadas o de proyecto—de todos aquellos arquitectos que hayan sido especialmente invitados al certamen o preseleccionados en las exposiciones regionales—de edificios que no sean de carácter religioso.

2.° Cada autor no podrá figurar con más de tres proyectos, estimándose conveniente que cada proyecto tenga el menor número de documentos gráficos posibles para su comprensión y que aquéllos deben de haber resaltar especialmente las condiciones artísticas del edificio en cuestión.

SECCION II.—URBANISTICA

1.° Se encuadrarán en la misma los planos, dibujos, maquetas y fotografías de obras realizadas o de proyecto—de aquellos autores que hayan sido invitados al certamen o hayan sido preseleccionados en las exposiciones regionales—referentes a temas de urbanismo en general y comprendiendo desde la ordenación de grandes conjuntos urbanos hasta la "puesta" en valor de edificios o monumentos, como asimismo los trazados y ordenación y decoración de jardines.

2.° Cada autor no podrá figurar más que con un proyecto, si es de orden general, o con dos, si se trata de obras menores, estimándose conveniente que cada tema tenga el mínimo número posible de documentos gráficos que faciliten su comprensión y que atiendan especialmente a valorar las condiciones estéticas del tema en cuestión.

SECCION III.—TRABAJOS EN EQUIPO

1.° Se encuadrará en la misma los bocetos, maquetas, dibujos, planos y fotografías que se refieran a conjuntos, partes o elementos de proyectos o realizaciones de templos parroquiales en colaboración por varios artistas pertenecientes a las diversas ramas de arquitectura, escultura, pintura y bellos oficios.

2.° Cada autor no podrá figurar más que en un solo grupo de artistas y, a lo sumo, con dos obras, estimándose conveniente en esta sección la aportación de documentos con tamaño suficiente para poder apreciar con la necesaria precisión las calidades de la realización a tamaño natural.

SECCION IV.—PROYECTO DE BASILICA-CATEDRAL

1.° Se encuadrarán en la misma los planos, dibujos, maquetas y fotografías de proyectos para el concurso que se establece para una Basílica-Catedral, a emplazar libremente en Madrid y bajo la advocación de San Isidro Labrador.

2.° El proyecto podrá venir firmado por cinco artistas y necesariamente como mínimo por un arquitecto. Se estima conveniente la aportación del mínimo número de documentos gráficos que permitan la comprensión del proyecto y que aquéllos tiendan a hacer resaltar especialmente las condiciones estéticas y las soluciones propuestas a los ingentes problemas espirituales y funcionales que una gran Catedral en nuestros días y para la cabida de 20.000 almas a 25.000 puede presentar.

SECCION V.—PALACIO DE EXPOSICIONES Y CONGRESO

1.° Se encuadrarán en esta sección los planos, dibujos, maquetas y fotografías de proyectos para un concurso de gran Palacio de Exposiciones y Congresos a emplazar libremente en Madrid y para albergar las grandes exposiciones nacionales e internacionales de arte especialmente, aunque con posibilidad de alojar asimismo las de utillaje y técnica modernos y asimismo las concentraciones y los servicios de los congresos de asistencia numerosa.

2.° El proyecto podrá venir firmado como máximo por cinco arquitectos. Se estima conveniente la aportación del mínimo número de documentos gráficos para hacer posible la comprensión del proyecto y que aquéllos tiendan sobre todo a hacer resaltar las condiciones estéticas y las soluciones propuestas a los importantes problemas de todo orden y en particular a las posibilidades de elasticidad de los locales necesarios a un programa de este orden.

Para estas cinco secciones se establecen importantes premios, cuya cuantía será anunciada oportunamente.

FIN DE CURSO EN EL COLEGIO INFANTA MARIA TERESA

Se ha celebrado la clausura de curso en el Colegio Infanta María Teresa, de Huérfanos de la Guardia Civil. Asistieron al acto el director general de dicha Institución, don Camilo Alonso Vega; monseñor Zacarías de Vizcarra, obispo asesor nacional de la Acción Católica Española; el director general de Enseñanza Profesional y Técnica, señor Ferreiro, y otras personalidades.

Los alumnos realizaron una exhibición gimnástica, y seguidamente fué inaugurada la Exposición de trabajos realizados durante el curso.

Por último se verificó un acto en el que hablaron el director del Centro, señor Alvira; monseñor Vizcarra y el director general de la Guardia Civil.

TOROS

Plaza de Toros de Madrid

Domingo 24, 6.30 tarde, seis novillos de doña María Luisa Domínguez para

MALAVER
JUAN POSADA
y MARIO CASTELLANOS

de Méjico, nuevo en esta Plaza

Carnets, mañana, viernes, todo el día

Localidades desde 7 pesetas

EXPEDIENTE DE CONCESION DE LA CRUZ DE BENEFICENCIA A SOR JUANA MARGELI

En la sección tercera del Gobierno Civil de Madrid (calle Mayor, 69) se tramitan diligencias en armonía con el Real decreto de 29 de julio de 1910, para determinar el posible derecho a ingreso en la Orden Civil de Beneficencia de sor Juana Margeli Gullén, Hija de la Caridad de San Vicente de Paúl, directora de las Cocinas Económicas de Nuestra Señora del Pilar. El plazo para comparecer en pro o en contra de la propuesta, lo que se hará por escrito, es de quince días, a contar del 18 del corriente.

Un homenaje al Chamberí el sábado

El próximo sábado, día 23, a las diez y media de la noche, se celebrará en el restaurante Biarritz una cena-homenaje en honor del equipo del Chamberí, por su brillante actuación en el campeonato nacional de aficionados, en el que se proclamó subcampeón de España.

NOTICIAS de BOLSA Y FINANCIERAS

Sigue firme el mercado de valores

Continúa la semana con una desesión de análogas características a las jornadas precedentes. El volumen de la contratación no es amplio, pero la marcha de los cambios ofrece firmeza, que se manifiesta después de la hora del cierre.

En general, predomina el signo más en las cotizaciones, sin que éstas acusen más que avances moderados.

Hoy se ha aplicado el nuevo horario, que consiste en el adelanto de media hora y se aplicará durante el verano.

El mercado de cupones ha seguido animado.

* * *

Los cambios de la sesión de hoy han sido los siguientes:

Acciones.—Banco de Crédito Industrial, 106; España, 405; Exterior, nuevas, 388; Hipotecario, 301; Central, 297; Español de Crédito, 420; Hispano Americano, 353; Popular Español, 530; Electra Madrid A y B, 222; Reunidas, 128; Gallega de Electricidad, 104; Chorro, 163; Española, 269; Iberduero, ord., 192; Mengemor, 126-127; Riegos de Levante, 100; Nansa, 118; Sil, 99; Sevillana de E., 149; U. E. Madrileña, 125; Telefónica, ord., 169; Minas Rif, 366; Duro Felguera, 265; Centenillo, 170; Los Guindos, 510; Ponferrada, 315; Campsa, 161; Tabacalera, 700; Naval, ord., 99; Industria y Navegación, 94; U. N. de Levante, 900; Fénix, 1.875; Metropolitano Madrid, 182; Madrileña de Tranvías, 58; El Aguila, 349; Azucarera, 122; Ebro, 352; Hidráulicas y Civiles, 102; Dragados y Constr., 153; Fisa, 20; Metropolitana, 245; U. Metropolitana, 1.[illegible]; Explosivos, 247; I. Q. Catalana, 198; E. de Petróleos, 322; U. Resinera, 194; Altos Hornos, 1[illegible]; A. Ferrocarriles, 260; M. y Construcciones, 155; Fefasa, 204; Papeleras Reunidas, 175; Sniace, [illegible]

MONEDA EXTRANJERA

Un dólar U. S. A., 39,89; ídem de la cuenta de Cuba, 39,66; ídem de Alemania, 39,17; ídem de Italia, 39,17; ídem ídem de Grecia, 39,66; ídem ídem de Bolivia, 39,66; una libra esterlina, 110,95; 100 francos franceses y marroquíes, 10,33; 100 francos suizos, 910,94; 100 escudos, 137,22; 100 francos belgas, 70,[illegible]; 100 florines, 1.037,48; una corona sueca, 7,66; ídem danesa, 5,8[illegible]

La labor del Instituto de Reconstrucción Nacional

Hablábamos el otro día del prestigio que en los medios bursátiles y financieros goza la Cédula de Reconstrucción Nacional como fondo público de buena renta y gran seguridad. Hoy podemos añadir algunos datos de la importantísima labor que realiza el Instituto, labor que por su gran alcance en relación con el fomento de la riqueza nacional y la acertada y austera gestión con que se lleva a cabo, contribuye en buena parte a aumentar este prestigio de las Cédulas a que antes aludíamos, aparte de que con estas emisiones se crean riqueza, trabajo y muchos jornales.

El Instituto de Crédito para la Reconstrucción Nacional lleva escriturados hasta el 31 de diciembre último un total de 4.052 millones de pesetas, y entregados, 3.089 millones. De estos últimos, 1.026 han sido entregados para crédito naval, 50[illegible] para viviendas de la clase media, 619 para reconstrucción de edificios urbanos y 427 para viviendas bonificables. Todas ellas, como se ve, atenciones de gran importancia, cuya labor se va apreciando progresivamente, y que, lejos de interrumpirse, aumenta cada día al recibirse nuevas peticiones de préstamos. Los reembolsos y amortizaciones se realizan con absoluta normalidad, habiéndose ya reintegrado 267 millones de pesetas, lo que supone que el Instituto funciona con toda regularidad dentro de una administración de escasísimos gastos generales y haciendo esa gran labor que es impulsar el crédito con beneficio tanto para el que facilita el dinero, o sea el cedulista, como para el que lo recibe, que, en definitiva, es la economía nacional.

Coto Minero de Hellín, S. A.

De conformidad con lo dispuesto en la orden de 28 de febrero de 1947, se anuncia la suscripción pública de 1.310 acciones ordinarias núms. 3.691 al 5.000, de mil pesetas nominales cada una y al tipo de la par. Dicha suscripción dará comienzo en estas oficinas, sitas en Madrid, calle de Jacometrezo, número 3, el día 25 del corriente mes de junio, y estará abierta por el plazo de quince días, guardándose cuantos requisitos determina el art. 4.° de dicha disposición.

Madrid, 20 de junio de 1951.

El Consejo de Administración de Coto Minero de Hellín, S. A.

OBRA SINDICAL 18 DE JULIO

ADQUISICION DE TELAS

En el "Boletín Oficial del Estado" núm. 162, de 11 de los corrientes, se anunció el concurso público convocado por la Obra Sindical 18 de Julio para el suministro de diferentes telas para sus servicios sanitarios. El plazo de admisión de pliegos finalizará a las doce horas del día 6 del próximo mes de septiembre. Para más detalles, en el tablón de anuncios de esta Jefatura Nacional, calle de Castelló, núm. 18, y en el "Boletín Oficial del Estado" antes reseñado.—El secretario nacional, **Gerardo Gavilanes.**

ANUNCIOS POR PALABRAS

LOS ANUNCIOS DE ESTA SECCION PUEDEN REMITIRSE A PUBLICIDAD DE "PUEBLO" ESCRITOS A MAQUINA O CON LETRA CLARA, ADJUNTANDO SU IMPORTE, 30 CENTIMOS POR PALABRA, MAS 0,10 DE TIMBRE, EN SELLOS DE CORREO O EN PAPEL MONEDA

ALQUILERES

CUARTOS estrenar cerca Gran Vía, 300. 27-45-19.

AUTOMOVILES

ESCUELA automovilistas. Enseñanza garantizada. Turismo, camión. Alfonso XII, 58.

ACADEMIA americana automovilista. Carnets. Dirigida por ingeniero. General Pardiñas, 89.

LACARIAS. Enseñanza conducción y carnet rápidamente. Luchana. 35.

SOBERBIA rubia "Peugeot" nueve plazas o carga. Abtao, 8. Papelería.

COMPRAS

TRASTOS, ropas, menudencias, desechos buhardillas, sótanos, liquidaciones, todo. Juanito. 278339-270064.

GARRIDO. Pago espléndidamente alhajas, prismáticos, máquinas escribir, coser, fotográficas, material dibujo, porcelanas, vajillas, objetos. Voy domicilio. Barquillo, 47. 31-65-95.

COMPRO piano vertical o cola. Teléfono 21-67-34.

SOTANOS, buhardillas, menudencias. ALEJANDRO. 27-70-01.

COMADRONAS

CARMEN. Consultas. Francisco Silvela, 43.

CONSULTAS

CLINICA antivenérea. Fuencarral, 6. Blenorragia, impotencia. Penicilina. Fimosis (9.256)

CLINICA Fuencarral. Especializada enfermedades genitourinarias, impotencia. Ultimos tratamientos. Fuencarral, 88. (8.893.)

ENSEÑANZAS

A domicilio o en General Pardiñas, 60, bajo izquierda, enseña Contabilidad en seis meses señor Roldán.

FINCAS

VENTAS

HOTEL magnífico. Ciudad Lineal (Chamartín). 350.000 menos Banco. Teléfono 33-22-65.

HIPOTECAS

HIPOTECAS veinticuatro horas. Merino. Fuencarral, 23.

HUESPEDES

¡VIAJEROS! Pensión Hotel Lorenzo. Confortabilísima, espléndidas habitaciones exteriores. Centricísima. Especialísimamente recomendable familias honorables. Infantas, 26. Lorenzo.

MAQUINARIA

REMI alternadores, dinamos electromotores. San Bernardo, 120. 249258.

MUEBLES

MUEBLES cama Tigre patentados.
MUEBLES cama Tigre más surtido.
MUEBLES cama Tigre mejores calidades.
MUEBLES cama Tigre mejores precio.
MUEBLES cama 100 modelos.
MUEBLES cama 250 pesetas. Facilidades. Visítenos. Barquillo, 41.

VARIOS

PRACTICANTES, enfermeras, matronas: Preparación septiembre y por correspondencia. Dr. Ruiz Galán. Hernán Cortés, 18, 1.°

VERBENAS revendedores: Bandejas, trompetas, sombreros, [illegible] pantasuegras, barajas rifa, [illegible] nidad de artículos. Abtao, 3 (Pa[illegible] cífico). Teléfono 27-85-90.

VENTAS

COLCHONERIAS Lorenzo Fernández. Lanas, borras, corcho. Pontana[illegible] 27, y García Paredes, 32. Teléfono 249653.

MAQUINAS escribir 50, 150, 25[illegible] mensuales. Montera, 33 (Pasaje).

MAQUINAS Singer seminuevas, garantizadas, familiares, industriales. Mesón Paredes, 42. 28-08-5[illegible]

995 pesetas radio magnífica, cinco lámparas, todas ondas. Marqués Mayor. Goya, 77.

NEVERAS. Fábrica. Restauraciones. Teléfono 33-55-33.

LIQUIDO quinientas maletas desde 40 pesetas, bolsos, carteras, documentos, neceseres. Todos precios. Garrido. Barquillo, 47.

COCHE niño, góndola, seminuevo. 23-48-29.

VERANEO

VERANEANTES: Hotel Sierra Gredos alquila habitaciones dormir, dos cocina. Información: 31-75-5[illegible]

TRABAJO

OFERTAS

NECESITAMOS ajustadores, [illegible] dores, cerrajeros. Abstenerse no capacitados. Talleres [illegible] Ronda de Segovia, 26. (9.11[illegible])

DEMANDAS

PROFESOR mercantil, tardes libres, se ofrece para contabilidades o otro cargo administrativo de confianza. Siete años prácticos. Sr. Roldán. General Pardiñas, 60, bajo izquierda.

DEPORTES EN "PUEBLO" :: DEPORTES EN "PUEBLO" :: DEPORTES

ROMERO reafirma su cualidad de campeón de Europa de los gallos

Venció al aspirante ALVARO NUVOLINI a los puntos en un combate borrascoso y turbio

Al italiano, muy incorrecto, le salvó la campana y "besó la lona" dos veces, las mismas que Luis Romero fué derribado

BARCELONA, 20. — A la 1,20 hace su aparición en el ring los púgiles Luis Romero, campeón de Europa, y el italiano Alvaro Nuvolini, aspirante. Ambos boxeadores son ovacionados por los 15.000 espectadores que llenan los graderíos del Palacio de los Deportes.

Primer asalto. — Comienza con tanteo por parte de ambos púgiles, que se estudian en el centro del ring. Termina el asalto con un cambio de golpes.

Segundo asalto. — De salida, Romero acorrala en un rincón al italiano donde éste recibe una fuerte corrección con ambas manos. Nuvolini se muestra incorrecto apelando a marrullerías. Nuvolini, de contra, llega a la cara del campeón con la izquierda, pero flojamente. El público abuchea al italiano por sus continuas incorrecciones.

Tercer asalto.—Hay un cuerpo a cuerpo con golpes cruzados por ambas partes. Sigue el tanteo y el italiano propina un fuerte izquierdazo a Romero y le derriba por la cuenta de nueve. El español se levanta y se lanza en tromba sobre su contrario. Hay ataques y contraataques por parte de ambos y la lucha se pone emocionantísima. Romero tumba a su contrario de un fuerte izquierdazo, pero Nuvolini se levanta sin que el árbitro llegue a contar.

Cuarto asalto.—Hay un cuerpo a cuerpo, y a la salida ataca el italiano. Contraataca Romero valientemente y alcanza la cara del aspirante, primero con la derecha y después con la izquierda.

Quinto asalto.—Nuevo cuerpo a cuerpo y golpes ineficaces de ambos para intentar abrir las respectivas guardias. Hay un ataque en tromba de Romero con golpes de izquierda y derecha, consiguiendo llevar a las cuerdas al italiano. Este no deja de bailar demostrando una extraordinaria agilidad de piernas.

Sexto asalto. — Romero ataca con mucho coraje, pero desordenadamente. El campeón pega fuerte con ambas manos y abre nuevamente la ceja del italiano, que se encuentra en difícil situación cuando suena la campana.

Séptimo asalto.—Hay un cuerpo a cuerpo y, seguidamente, Romero, en fuerte ataque, pega repetidas veces al italiano con la izquierda, que se tambalea. De contra, Nuvolini, toca al campeón europeo que cae a la lona, donde es contado tres segundo, pero se repone rápidamente, siendo amonestado Romero por haber tocado a Nuvolini con la cabeza en tres ocasiones.

Octavo asalto. — Romero ataca de izquierda y replica bien el italiano. Romero sigue atacando y italiano se agarra. Lanza un golpe al mentón de Romero y le derriba por la cuenta de tres, y termina el asalto con ataques por ambas partes.

Noveno asalto.—Romero ataca y de un derechazo a la barbilla, seguido de otro a la cara magnífico, derriba al italiano. Sigue atacando Romero y derriba de nuevo a su contrario por la cuenta de cuatro. Cuando se levanta Nuvolini, completamente desorientado, suena la campana. La ovación a Romero es enorme, por su brillantísima y valiente reacción.

Décimo asalto. —Romero, de salida, reanuda sus ataques con ímpetu y gran acometividad y Nuvolini queda medio inconsciente, lo que no le impide presistir en sus marrullerías. Hasta el final de este asalto se suceden los ataques de Romero y las agarradas de Nuvolini para impedir el castigo del español. El árbitro sujeta al italiano, que continúa con feo estilo y suciedades. El disgusto del público por la actitud de Nuvolini se exterioriza de diversas maneras, y el árbitro hace una advertencia público a Nuvolini.

Undécimo.—Romero, que vuelve a atacar, lanza su potente izquierda. Nuvolini sangra abandantemente por la ceja izquierda, y poco después cae, arrastrando en su caída al español. Nuvolini sigue bastante groggy.

Décimosegundo. — Este asalto resulta insulso debido a la táctica empleada por el italiano de agarrarse continuamente a Romero para intentar evitar el castigo.

Décimotercero.—El italiano se agarra para defenderse. No obstante contraataca y hace doblar la rodilla de Romero, al que no se llega a contar. Romero se encorajina y persigue a su contrario, que se agarra constantemente y el árbitro le amonesta de nuevo.

Décimocuarto. — Romero abre la guardia y se lanza a un ataque denodado, consiguiendo golpes magníficos al hígado y al corazón de su contrario, persiguiéndole y acorralándole en las cuerdas.

Décimoquinto.—Otro impetuoso ataque de Romero con nuevo cuerpo a cuerpo. Ahora es el campeón español el que se agarra ante un ataque del italiano. Nuevo ataque de éste y contraataque de Romero. Ambos púgiles exhiben gran acometividad, pero poca precisión en los golpes por el cansacio que acusan. Nuevo cambio de golpes y el italiano se tambalea. Romero, que vuelve a dominar, propina una serie de derecha e izquierda y el italiano se agarra de nuevo. Termina el asalto y el combate cuando el campeón español atacaba con gran ímpetu y codicia.

El público ha salido defraudado de este combate, que más que de boxeo, ha parecido de lucha libre. El italiano es muy duro y difícil de atacar. Pegó diversos golpes con la cabeza a Romero, pero éste tampoco se quedó corto en estas marrullerías. Lo único bueno fué un golpe de Romero, de izquierda al mentón del italiano que derribó a éste, salvándole la campana. Nuvolini boxeó con mucha murrullería y, Romero, por su parte, no ha puesto tampoco la técnica que corresponde a un campeón.

Romero sacó ventaja en los asaltos 1, 2, 5, 6, 9, 10, 11, 13, 14 y 15, y Nuvolini en el 7, 8, y 12. Los otros fueron igualados. (Alfil.)

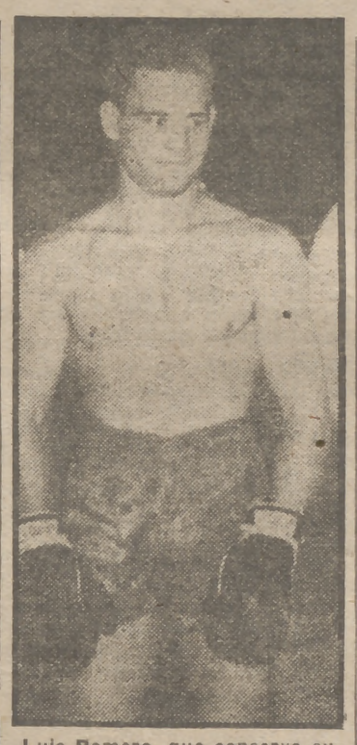

Luis Romero, que conserva su título de campeón europeo de los gallos después de su victoria de ayer sobre el italiano Nuvoloni.

COMENTARIO

No erramos al pensar y escribir que el combate Romero-Nuvolini iba a caracterizarse por un régimen netamente tormentoso en el que un doble signo de violencia perseguiría la razón del triunfo por todos y cada uno de los caminos posibles.

De campana a campana, de principio a fin de la pelea, el campeón y el aspirante expusieron con amplitud todo el arsenal de sus potencias, todo el ardor de su temperamente y la más completa exhibición de sus habilidades "non santas". Nada nos sorprende tratándose como se trata de dos "siniestros", en quienes—como en la casi totalidad de ellos—, brilla por su ausencia el puro sentido de la técnica y de la finura de estilo.

Pelea bronca, cuajada de aristas agudas en las que el desgarro de cejas y los golpes irregulares fueron jalonando la ruta de dos pegadores sin barniz científico que orientaron su esfuerzo en persecución de un golpe, de un solo golpe, que resolviera el dilema humano del campeonato continental.

Quizá Nuvolini extremase el rosario de sus incorrecciones y quizá también el guiño de la buena suerte le sirviera de mucho en complicidad con el tañido fatal del gong; pero frente a todo ello queda también palpable la actuación de Romero, en la que no brilló—en verdad no podía brillar—ni el menor rasgo del campeón ciento por ciento. Peleó el español con su corazón al desnudo, con ímpetu ciego, con valor suicida, pero también sin el menor sentido de meditación estratégica, falto también de la serena actitud de quien, dominador de sí mismo y conocedor de su poder —fuerza y saber—, logra crear un clima de combate propicio a la lenta imposición de su dominio, tranquilo o violento...

En definitiva resultó el combate un choque más entre "siniestros", con su catarata de turbonadas y vaivenes, en los que el chasquido de los guantes preludian de continuo armonías de k.-o. Así fueron los quince asaltos. Rebotes sobre la lona de Nuvolini y de Romero. Acometidas rabiosas con juegos torpes —y sabios a la vez—de testas y codos. Todos los medios son buenos... Y aquel de ellos que no haya pecado, que tire la primera piedra.

Triunfo final del campeón, Romero. Legítimo, sin duda alguna, pero pobre. El triunfo de un pegador, pero a los puntos. Esto fué todo.

¿Por fin Johannesburgo?

C. A. PALOMINO

HOCKEY SOBRE PATINES

Esta noche, en el Fiesta Alegre, gala deportiva en honor de los campeones

El equipo español jugará contra una selección catalana con Zabalía y Bassó

Ayer dimos cuenta a nuestros lectores de los diversos agasajos del día a los componentes del equipo nacional de hockey sobre patines, campeón del mundo, durante su estancia en Madrid. Los actos culminaron con la audiencia que les concedió Su Excelencia en el Palacio del Pardo, a donde fueron acompañados por el presidente de la Real Federación Española de Hockey y Patinaje, señor Sáinz de los Terreros, que ratificó el ofrecimiento del título conseguido al Jefe del Estado. Hoy, a las doce de la mañana, fueron recibidos por el Ayuntamiento de Madrid en la Casa de la Villa, en donde se celebró una recepción de honor.

Esta noche, a las once y media, en la pista del frontón Fiesta Alegre, se celebrará una gala deportiva en honor de los campeones mundiales, patrocinada por el Ayuntamiento de Madrid. En esta velada el equipo campeón del mundo se presentará a la afición madrileña, que en nombre de la de toda España les rendirá un homenaje. El "cinco" español se enfrentará a una selección catalana, en la que se alinearán los suplentes de aquél Zabalía y Bassó.

Selección española. — SOTERAS, ORPINELL, SERRA, MAS Y TRIAS.

Los equipos serán los siguientes:

Selección catalana. — ZABALIA, PEYRECAVE, RUBIO, BASSO Y SOLA.

Serán suplentes del equipo nacional Llinás y Morán, y del combinado catalán, Garrigués.

El partido será dirigido por el árbitro internacional señor Alvarez Corriols. Antes del encuentro y en el descanso habrá una exhibición de patinaje artístico a cargo de los campeones españoles de la especialidad, Edurne Echevarrieta, Marcela Trullols y Jaime Viñas.

La entrada a este acto será por invitación. El partido se repetirá mañana en el Estadio Municipal de Vallehermoso.

El Milán derrota al Atlético de Madrid por 4-1 en la Copa Latina

El equipo rojiblanco jugó con su habitual desgana en los encuentros internacionales

Mascaró, Mujica y Lozano pusieron voluntad, y por el Milán destacaron los suecos Nordhal, Green y Liedholm

MILAN.—En el campo de San Siro, se ha jugado ayer el primer encuentro de la Copa Latina entre la Asociazione Calcio Milano, campeón de Italia, y el Atlético de Madrid, campeón de España.

Se jugó bajo un cielo despejado y un sol abrasador.

El Atlético de Madrid dominó durante los primeros quince minutos en ataques bien llevados por su equipo, que terminaron con remates flojos de sus delanteros, uno de ellos, de cabeza, por parte de Escudero, que debió ser gol, ya que el extremo izquierda se encontraba a muy poca distancia de la puerta milanesa.

El Milán realiza varios contraataques sin peligro, a excepción de uno, en el que Nordhal burla a Aparicio y se escapa hacia la meta de Domingo, siendo agarrado por el defensa central atlético, que impide así su remate.

A los diecisiete minutos de juego, Renosto, el extremo izquierda italiano, se interna por su banda, sin que Mencía pueda interceptarle y de un tiro cruzado y parable bate a Domingo. Un gol que los dos defensores atléticos pudieron evitar. A continuación reacciona el Atlético y hay dos buenos disparos de Mascaró y Pérez Payá, que Buffoni detiene. Pero poco después, dos minutos, vuelve a escapar Renosto, al que tampoco puede sujetar Mencía. La jugada del extremo izquierda milanés, en colaboración con el interior sueco Liedhol, termina con un centro, que Nordhal remata imparablemente desde muy cerca.

Mujica, uno de los contados jugadores rojiblancos que pusieron voluntad en el juego. Tuvo enfrente al sueco Green, "el Maestro".

Este tanto desmoraliza por completo a los rojiblancos, que antes habían conseguido nivelar el encuentro, con mal juego por ambas partes. A partir del minuto veinte el Atlético de Madrid se entrega a su contrario y actúa con su habitual desgana en los encuentros internacionales. Cunde el desconcierto en sus líneas y sus jugadores no aciertan en el desempeño de sus cometidos. Sólo Mascaro, a fuerza de voluntad, se salva de la catástrofe de su equipo, sin moral alguna y sin consistencia ni orden en el conjunto. En las postrimerías del primer tiempo, el animoso interior derecha atlético hace un estupendo pase a Carlsson, que solo ante el portero, falló casi inexplicablemente. Así se pasó al segundo tiempo con dos a cero a favor de los campeones italianos.

Comienza la segunda parte y el juego del Atlético de Madrid empeora. Sus jugadores muestran una apatía enorme, dejando jugar a sus contrarios. Sólo Lozano consigue amular al extremo derecha, el internacional Burini. También Mujica se multiplicó en la defensa, teniendo enfrente al sueco Green, un interior excepcional, cerebro del ataque milanés y artífice de su juego.

A los nueve minutos, Renosto, oportuno y gran rematador, resuelve un barullo ante la puerta atlética, consiguiendo el tercer tanto, de un tiro flojo y colocado. A partir de este gol, el Milán hace gala de un juego académico, bordado, que hace temer por la goleada. La tripleta central del ataque milanés, Green - Nordhal - Liedholm, los tres suecos, coronan jugadas brillantísimas, con disparos desde todas las posiciones de la línea avanzada.

En el campo manda el Milán. Es el único equipo sobre el campo. Domingo detiene disparos con factura de gol en intervenciones acertadísimas, que salvan a su equipo de una derrota. Reacciona el Atlético y a los veinticuatro minutos, Carlsson salva el honor del equipo español, consiguiendo su único gol de un disparo de cerca. Este gol es recibido con gran alegría por el centenar de españoles que presenciaban el encuentro.

Vuelve el Milán a la carga y cinco minutos después Renosto remata en forma brillante, a media vuelta y de un disparo anguilado, una gran jugada de la tripleta sueca. El balón, sin tocar el suelo, fué desde Green, el organizador, a norhhal, y de éste a Liedholm, que la dejó a los pies de Renosto, en posición del centro delantero. Una extraordinaria combinación, con un remate digno de ella. Un gol perfecto.

Asistieron al encuentro los marinos del buque español "Cabo de Hornos" y un buen número de estudiantes españoles pensionados en Italia, que animaron incesantemente al Atlético. Una orquesta española que actúa en Milán interpretó alegres pasodobles. Pero ni la música ni las voces de aliento del centenar de españoles que ocuparon asientos en las gradas de San Siro sirvieron para levantar el ánimo a los desganados jugadores rojiblancos..., al fin, los mismos que en otros muchos partidos internacionales de Club...

Mañana se inaugura en Madrid la temporada de verano de lucha

Una primera gran reunión en el Estadio Metropolitano

Señores, ya está aquí la lucha. El deporte espectacular que emociona y contagia la emoción como ningún otro, se encuentra entre nosotros. Ayer, Madrid entero se nos presentó empapelado por grandes y pequeñas bandas anunciando sendas inauguraciones de temporada. Porque, al igual que en años anteriores, dos locales a techo libre, amplios y cómodos para los aficionados, que son legión, abrirán muy en breve sus puertas para celebrar en sus rings las peleas más interesantes que pueden montarse en el momento, contando una y otra Empresa con la colaboración de las más destacadas figuras de la lucha nacionales y extranjeras.

Abre marcha el Estadio Metropolitano. Mañana, viernes, a las once, sonará el gong dando comienzo a la primera pelea. Y después, ininterrumpidamente por dos veces por semana (¿miércoles y viernes?), habrá veladas en la hondonada de Cuatro Caminos. La Empresa está dispuesta a echar la casa por la ventana en beneficio del público, y para demostrarlo, he aquí, simplemente, el programa de esta reunión inaugural:

Zubieta-Villaescusa, Echevarría-Guy Robin, Cebrián-Roger Laroche, Victorio Ochoa-Ben Said y Lambán - Minisini. Programa que mañana trataremos de detallar pelea a pelea y contrincante a contrincante. Vaya por hoy la noticia grata de la vuelta de la lucha a Madrid y el anuncio de que mañana será la primera velada en el Metropolitano. Hoy, la victoria de Romero y la derrota del Atlético nos llenan "el local".

Terminemos, pues, pero no sin anunciar a nuestros lectores que PUEBLO seguirá paso a paso la campaña de lucha de este verano en la forma que corresponde a tal espectáculo y a la masa de madrileños que arrastra tal deporte.

Tel. de PUEBLO: 256132

Benito Díaz confirma su retirada

La noticia sobre la retirada de Benito Díaz, que circuló hace tiempo, ha sido ahora confirmada por el propio Benito Díaz a su regreso de Estocolmo en unas declaraciones a nuestro querido colega "Marca". "Tío Benito" deja de ser preparador del equipo nacional y de la Real Sociedad, para dedicarse a una actividad más tranquila que su edad le aconseja.

Esperemos que Benito Díaz aplace su decisión uno o dos años, en bien del fútbol español, por cuyo mejoramiento tanto viene trabajando el profesor guipuzcoano, considerado como uno de los mejores del mundo.

DICEN EN PARIS QUE BEN BAREK IRA AL ESPAÑOL DE MEJICO

PARIS, 20.—Se asegura en los círculos deportivos de esta capital que el jugador Larby Ben Barek, a quien resta por jugar una temporada en el Atlético de Madrid, será traspasado al Español de Méjico. Las gestiones han sido realizadas por el jugador Casarin, enviado especial del Español de Méjico. (Alfil.)

Acuerdos de la Federación Española de Baloncesto

Se jugará contra Alemania, Bélgica y Francia en la temporada 1951-52

En la última reunión del Comité Directivo de la Federación Española de Baloncesto se tomaron, entre otros, los siguientes acuerdos:

Felicitar al Real Madrid C. de F. por haber conquistado el título de campeón nacional de primera categoría.

Celebrar un cursillo de entrenadores en Barcelona y en el próximo mes de agosto, bajo la dirección del preparador nacional.

Estudiar la posibilidad de que en la próxima temporada participen en la fase previa de la Copa de S. E. el Generalísimo los equipos clasificados en tercer lugar de los equipos de las regiones Centro y Cataluña.

Autorizar en principio la celebración de un encuentro Selección catalana-Universidad de Seuance-South, programado dentro del festivo que se organizará en el Pabellón de los Deportes de Barcelona el 9 de julio con motivo de la exhibición del equipo profesional norteamericano Harlem Globe Trotters.

Acordar en principio, previa autorización de la D. N. D., el siguiente calendario internacional para la temporada 1951-52:

Día 9 de noviembre, en Madrid, I España-Alemania.

Día 1 de marzo, en Bruselas, IV Bélgica-España.

Día 8 de marzo, en Barcelona, VI España-Francia.

Asimismo se acordó tener constantemente formado el equipo nacional, a base de dos grupos perfectamente entrenados en Madrid y Barcelona, con la inclusión de los jugadores de otras regiones que se consideren precisos, formando parte de uno u otro grupo.

SGCB2021

CARTAS DEL DIRECTOR

Quien tiene el hierro...

Señor don Raimundo Fernández-Cuesta.

Al pronunciar un discurso, el orador tiende hacia el auditorio los puentes de la ósmosis y la endósmosis, por donde circulan sus palabras y las emociones de los oyentes. La pieza oratoria que es de mármol se vetea con la ovación, con el murmullo, con esta o aquella interjección apasionada, con los movimientos espontáneos del ánimo, arqueando su espalda bajo el latigullo... Todas esas chispas producidas entre el hierro y el pedernal se transcriben en los periódicos en medio de paréntesis; pero su efecto es convencionalmente frío y simbólico si no se escuchan con la oreja y delante de la tribuna. Yo no podría valorar las reacciones del público bilbaíno ante tu presencia verbal en Bilbao si no me hubiera transmitido la cinta magnetofónica el eco redoblante de los vítores y de los aplausos, mostrándome tu discurso con la matizada inflexión de tu voz, que se refleja en cada uno de quienes la oyen como un ser palpitante. Sólo aludiste al "nacionalismo rencoroso y terco" para que los cinco mil trabajadores comensales contigo en la nave de la Sefanitro explotasen como un barreno horadando una mina o una cantera sentimental. Hay tal ansia revolucionaria de unidad en el hombre de la segunda mitad del siglo XX, que no tolera las regresiones al clan, al cantón, a la tribu, y sólo se detiene en la nación, porque es la garantía de que no desaparezca su hombría anegada por la horda imperialista o por el cosmos. El general De Gaulle opera en Francia combatiendo a las feudalidades y a los separatismos, que tanto se han tenido que soportar en Bilbao hasta la fecha de la liberación y que tanto pugnan por volver a las andadas, aunque con egoístísimas saudades retrógradas y estériles.

Cuando el Estado o la iniciativa de la sociedad establece una fábrica en el agrarismo de España debemos apuntarnos un tanto contra la codicia industrial del Extranjero; cuando se levanta el edificio apto de un Gobierno Civil en las provincias con tradición facciosa hay también que tomar nota de ese avance unitario; cuando es un periódico español el que encuentra máquinas y local en una ciudad de Prensa nostálgica, quedando instalado dignamente, entonces hay que solemnizar la victoria de la manera más optimista; porque ese periódico será un reducto y, si es menester, un blocao en defensa de España. "Hierro", que es un diario casi fundacional, del tiempo de la guerra, se hallaba de prestado e interinamente impreso, hasta que le habéis dado casa propia y honorable tipografía. La ocasión es óptima por este biológico y político significado: a partir de 1939, las provincias enviaron a Madrid sus emisarios, sus promociones, que, habiendo participado en el Alzamiento y en la lid, se disponían a formar la generación de la posguerra, ya en el ámbito de los negocios, ya en la esfera del Poder, ya en el escalafón de la burocracia, ya en la república de las letras, ya en las estáticas filas de los paseantes en corte. Desde los guardias de la Policía Armada a los catedráticos de la Universidad Central eran ex combatientes que habían venido sueltos o en grupo, pretendiendo y habiendo obtenido un puesto nacional. Hubo el grupo nutridísimo de Valladolid y la fratria gallega, y los grupos andaluces de Sevilla y Málaga, y la mesnada valenciana de Levante, y hasta la representación canaria, que no sólo se nutría de futbolistas. Sobre todo literariamente fué muy fácil caracterizarlos y seguir sus valvenes que iban hinchando de renovada savia el tronco y el espíritu peninsulares. El Hogar regional, enlazado con la cocina y con las reuniones de familia, pertenecía a otra etapa en que los medios más rápidos de locomoción se llamaban diligencias, aunque fuesen un contrasentido del idioma o una relativa e hiperbólica expresión. Estos venidos a Madrid después, aun procediendo de las comarcas más hispidamente cantonales, se amalgamaron en la Prensa, en la radio, en el S. E. U., en el Ateneo. No se sentían ciudadanos del mundo, en una época en que los aviones de reacción a chorro han eliminado la distancia y el cine ha impuesto el esperanto universal de la mímica y de la música; pero se sentían ciudadanos de primera clase dentro de una nación que se estaba rehaciendo espectacularmente gracias a la técnica del "challenge", del desafío, descubierto a través de las civilizaciones por Tonnybee. Pues a cada golpe o asedio del adversario nuestra nación respondía y se crecía con creces.

Quien no ha llegado a Madrid es porque no tuvo ganas o le arredró un complejo de timidez, de inferioridad; porque para no perecer en Madrid se necesitan unas agallas muy fuertes. Cuando vuelvo a Madrid de vez en cuando me sobrecoge la estación del tren, puesto que desde allí percibo que la lucha es dura y que requiere amplio resuello. Se ponderan los otoños madrileños; pero hay que aguantar las cuatro temporadas del año para que no nos confundan con el señor que se ha acercado desde Teruel a Pasapoga o con los eternos pretendientes. Todos los que temieron a la penosísima prueba de Madrid se han arrellanado en las butacas de los Casinos pueblerinos o provincianos y se acuerdan de que existió antes de 1936 una envidia gubernamental e intelectual ante el soberano Estado de los españoles. Como entonces agradaría a los cobardes bailar con zuecos el minuet y exponer por medio del ultraísmo la morriña o incluir el léxico de los deportes rústicos en el diccionario de la política aldeana con chaqué y boina, o predicar como San Vicente Ferrer en valenciano, sin ser santos, ni acaso valencianos o extraer de los Juegos Florales lemosinos el virus que se contradice con el "seny" del senyor Esteve. En Galicia, algún pedantón traduce la filosofía alemana con ritmo de gaita, como en la Fundación Bernart Metge se vertía a los clásicos grecolatinos a una jerga que era más bien un "patois" gabacho. El teatro popular valenciano es gordo y picante como la cebolla; pero no pidan peras al algarrobo. El escritor que escribe en la colección "Grial" de la Editorial Galaxia, de Vigo, o redacta versos en antañona lengua de Oc o en más arcaico vascuence, porque el castellano le parece tosco, infiel e inexpresivo, es un escritor que tiene faltas de ortografía en su pluma y en su alma, avergonzándose de que se le vean tales vergüenzas al desnudo.

Querido y respetado Raimundo, habría que someterles a una cura psicoanalista o traerles a Madrid por las buenas o por las malas, para que tonifiquen su sistema moral y su sistema nervioso en el competidísimo torneo. Sin embargo, tu jerarquía es compasiva y les ofrece a los escritores de Vizcaya la plataforma de "Hierro" para alcanzar Madrid y España sin molestarse en el viaje. ¿Cuántos "Hierros" remozados se necesitan por doquier? Yo no olvido la consigna de Mussolini: "Quien tiene el hierro tiene el pan." O viceversa.

Juan APARICIO

Nuestro ministro del Aire sale para Los Angeles

SAN FRANCISCO, 21.—Ha salido para Los Angeles, en avión, el ministro del Aire, general Gallarza, que fué despedido en el aeropuerto por altos jefes de las fuerzas aéreas norteamericanas y por el personal del Consulado español, al frente del cual se encontraba el cónsul de España, señor Jorro.

ANOCHE LE FUE OFRECIDO UN BANQUETE

Anoche fué ofrecida una cena al ministro del Aire, general Gallarza, a la que asistieron los generales Rush, Berry y Morgan y altos jefes de las fuerzas aéreas americanas, acompañados de sus esposas. A la cena asistió también el cónsul de España, señor Jorro, y el personal del Consulado español. (Efe.)

Será expropiado el diario argentino "El Intransigente"

SALTA (Argentina), 21.—La Cámara de diputados de la provincia de Salta ha aprobado la expropiación del periódico independiente "El Intransigente", que estaba clausurado desde enero de 1950. David Miche Torino, directivo del periódico y jefe local del partido de la oposición, y su hermano Martín están detenidos acusados de desacato a los funcionarios gubernamentales. (Efe.)

NUCLEOS REBELDES ANIQUILADOS EN INDOCHINA

LAS TROPAS FRANCOVIETNAMITAS RECONQUISTAN VARIAS ALDEAS

HANOI, 21. — Ha terminado una operación de cierta envergadura contra el Vietminh. Algunos aldeas fueron conquistadas sin lucha, mientras que en otras se opuso resistencia encarnizada por parte de los comunistas rebeldes. A partir de las cinco de la tarde de ayer toda resistencia había terminado. Las fuerzas francovietnamitas encontraron numerosos cadáveres de combatientes del Vietminh en el campo de batalla. Se puede asegurar que tres bataxones de comunistas fueron prácticamente destruídos. (Efe.)

MADRID Los domingos por la mañana

un reportaje de PILAR NARVION

UN PASEO POR LA FERIA DEL LIBRO

V

Madrid tiene una feria permanente de libros en la cuesta de Claudio Moyano. Esta feria da ocupación a mucha gente los domingos por la mañana. Me informo de las ventas. Los libreros están satisfechos, y mientras me dan toda clase de explicaciones me dedico a observar a algunos compradores que voy a presentar con gusto.

UNA SEÑORA AMIGA MIA OCIOSA Y TAL Y TAL Y TAL

Su mayor preocupación es la de parecer frívola, porque está convencida que en la frivolidad se encuentra su mayor encanto y su mayor femineidad.

Viene la Feria del Libro porque lo estima de buen gusto entre sus amistades masculinas, claro, y sobre todo.

—Porque me aburro en casa.

Para evitarlo, yo le transcribo este pequeño diálogo que escuché esta mañana. Habla la señora Anita, que es una vieja muy sabia de esas que saben los remedios para cualquier dolencia. Y está hablando para alguna otra señora que vive en el piso de arriba de su casa:

—Coja Vd. una lechuga según sale de la tierra; sacuda las raícillas, procurando no extremar demasiado sus preocupaciones higiénicas. Introduzca la lechuga en un recipiente adecuado, más bien hondo que plano, etc., etc. Cuando compruebe que el líquido está bastante sucio, de un color verde grisáceo, puede intentar tormarlo. Repita la operación durante nueve días consecutivos.

—¿Me curaré así del reuma?

—No, por Dios, escucho: descanse quince días vuelva a repetir la misma operación hasta que hayan pasado otros nueve días.

—¿Será entonces, por fin..., vamos, cuando pueda moverme con toda agilidad?

—No, no; hay que ser constante en la vida, etc., etc.

—Sí, sí; pero ¿y si esto no me cura el reúma?

Y la señora Anita, como tiene un gran sentido del humor, ha contestado:

—¡Se habrá curado el aburrimiento!

A mi encantadora amiga, la que se aburre en su casa, yo le he dejado aquí esta receta por si le sirviera de algo. Pero no vaya a la feria del libro porque temo que le resultará peor el remedio que las viruelas.

Los libros ofrecen sus portadas a la curiosidad del paseante en plena vía pública. La ocupación de mucha gente los domingos por la mañana es rebuscar por los tenderetes de la Feria del Libro en la cuesta de Claudio Moyano ejemplares que en otras partes son difíciles de aquririr.

LA EMPLEADA SIN COMPLEJOS MORBOSOS

María Rosa tiene veintidós años. Es alta y guapa. Me fijé en ella cuando observaba con detenimiento una antigua colección de grabados. Vi cómo alzaba los hombros y se daba media vuelta. Se detiene en varias caselas con idéntica escasa curiosidad.

Trabamos conversasión fácilmente:

—¿Qué libros prefieres?

—Las novelas históricas.

—¿Te gastas mucho dinero en leer?

—Me gasto quince pesetas al mes. Es una especie de suscripción por la que dispongo de cuantas obras me apetecen.

—Es una buena solución. ¿Qué te interesa en la Feria del Libro?

EL INTELECTUAL CON INQUIETUDES

—Voy a rebuscar en la colección de "Novelas y Cuentos".

Si usted se decide a terminar sus estudios universitarios, si usted decide dedicarse a una profesión que suponga el menor esfuerzo, si usted descubre una mañana que el negocio de su padre no es ninguna tontería y se decide igualmente a trabajar en él, entonces es que usted no tiene inquietudes, es que usted es un repugnante burgués y una persona vulgar donde las haya. Para ser una persona interesante hay que sentirse asqueado de todo lo que le rodea, hay que encontrar insoportable a los amigos, a la propia familia y hasta la chuleta empanada que nos prepara en casa nuestra tía madrina.

Yo he tropezado con uno de estos seres inquietos; él hablaba con unos amigos en un corrillo.

—Da pena observar el mal gusto imperante en materia de libros. Mientras la gente no se deje de prejuicios..., prejuicios..., prejuicios.

(Yo no tengo la culpa de no ser nada más original.)

UN PADRE DE FAMILIA

Es hombre jovial, dinámico, aficionado a los deportes, pero nada aficionado a jugar al tenis. Duerme bien y come mejor. Encuentra la mayor de las felicidades en salir de paseo con sus pequeños. Lee toda clase de periódicos y revistas ilustradas. Le interesa la política internacional y hasta se permite opinar en la cuestión de Mac Arthur. Para estar al corriente de todo esto dispone de una Marconi y de una R. C. A., que son dos marcas de radio muy conocidas. Le encontré en la Feria del Libro y quise saber sus preferencias. Esperaba verle comprar un tomo de "Memorias de Churchill". Sí, sí; memorias. ¡Las Encíclicas en un tomo!

—La "Rerum Novarum" es lo que más me interesa.

—¿Eres acaso patrono?

—No, hija; quiero saber si me pagan lo que deben pagarme.

Podría presentarles a ustedes a otros muchos visitadores, pero creo que ya es bastante. Imagínense a los eruditos de verdad, a los del gremio de libreros, a los autores, a los lectores empedernidos, a los que buscan las ediciones raras y agotadas, a los novios que quieren regalarse mutuamente y hasta los analfabetos, como mi muchacha, y que tampoco han renunciado cuando va hacia el Retiro a fisgonear los tenderetes con mirada de suficiencia.

Por algo se las entiende ella con el frutero cuando le vende a peso los periódicos atrasados!

PUEBLO
DIARIO DE LA NOCHE
Director: JUAN APARICIO
Redacción y Administración
Narváez, 70 - Teléfono 258132

MAÑANA

podrá usted leer en PUEBLO el sexto y último reportaje de esta serie, titulado "Visita a los museos".

LA GUERRA DE COREA, AL RITMO DE LA DISCUSION DE WASHINGTON

NUEVA YORK. (Editors Press Service, especial para PUEBLO.) Cualquiera que trate de hacer una apreciación objetiva de las audiencias Mac Arthur debe tener presente, según creemos, los valvenes de la lucha misma en Corea. El período del 11 de abril, cuando el general Mac Arthur fué relevado de su mando, al 9 de junio, en que el secretario de Estado, Acheson completó su testimonio, abarca la preparación el lanzamiento y el rechazo de la ofensiva comunista de primavera y el comienzo de una victoriosa contraofensiva de las Naciones Unidas. El programa del general Mac Ahtrur relativo a medidas militares ofensivas para alcanzar la victoria en Corea ha sido discutido mientras los ejércitos realizaban allí con buen éxito esta campaña

El curso de la discusión y su resultado habría sido seguramente muy diferentes si los jefes del Estado Mayor Combinado norteamericano se hubieran equivocado en su creencia de que las tropas del general Van Fleet podían ganar la campaña de primavera. Cuando la gran disputa sobre Mac Arthur explotó en abril no era ciertamente seguro que todo saliera tan bien como ha salido. La ansiedad era grande y honda en Wáshington cuando el general Mac Arthur fué relevado y hasta cierto tiempo después de haber hablado él ante el Congreso. No fué sino cuando el general Marshall declaró en las audiencias del Senado que la suerte de la batalla cambió y Van Fleet comenzó el contraataque.

Algunas de las fechas merecen no ser olvidadas. Mac Arthur fué relevado el 11 de abril, desembarcó en San Francisco el 17 de ese mes y pronunció su famoso discurso en el Congreso el 19.

¿Cuáles fueron las noticias sobre la guerra durante esos ocho días? Anunciaron la preparación de la ofensiva primaveral de los comunistas. Los ejércitos adversarios estaban en el paralelo 38 y se indicaba que los chinos habían concentrado seiscientos mil soldados contra los trescientos noventa mil de las Naciones Unidas. Había también noticias ominosas acerca de una fuerza aérea comunista al otro lado del río Yalú en Manchuría, la cual, según se afirmaba, participaría en la batalla y sujetaría a nuestras fuerzas, por primera vez, a un ataque aéreo.

Los comunistas lanzaron su ofensiva el 22 de abril, el domingo siguiente al jueves en que Mac Arthur habló en el Congreso. Rompieron las líneas de algunas unidades de coreanos del Sur en el frente central y las fuerzas de las Naciones Unidas se retiraron veinte millas, de espaldas a Seúl. Fué durante esta fase de la campaña, la de nuestra retirada, que el general Mac Arthur habló en Chicago, el 26 de abril, acerca de las bajas norteamericanas. Por una semana más, hasta el 2 de mayo, la ofensiva comunista continuó a través del río Han y a seis millas de Seúl. Allí las tropas de las Naciones Unidas se detuvieron y rechazaron a los comunistas, causándoles fuertes pérdidas. El 3 de mayo, el día siguiente al de este hecho, el general Mac Arthur se presentó a declarar ante el Comité Investigador del Senado.

Por estas razones, en resumen por lo que ha estado ocurriendo en Corea mientras se llevaba a cabo la discusión en Wáshington, sería muy poco acertado creer que esta ha terminado o que la Administración Truman ha alcanzado una posición en que pueda esperar mantenerse mucho tiempo.

Walter LIPPMANN

La tormenta de anoche

Muchos madrileños no pudieron dormir

(Viene de primera página.)

—¿Pero no cayó?

—No; la atrajeron los pararrayos del Ministerio del Aire.

—Pero usted ya no dormiría.

—¡Qué voy a dormir! Fué horrible. Una de agua, un aire, unos relámpagos...

Sin embargo unos porteros de la calle de la Princesa ni se habían enterado de la tormenta. El, un tipo castizo y tal, nos dice:

—Yo oí ruido, pero no creí que fuese una tormenta tan gorda.

—Viven ustedes lejos de la calle...

—No, no lo crea usted; tenemos ventana a la calle y al patio. Pero dormimos profundamente.

—¿Y no oyeron nada?

—Ligeros ruidos. Nos enteramos de todo esta mañana. Casi ningún vecino pudo dormir.

Unos vecinos de otra finca de la calle de la Princesa están horrorizados porque el agua se les ha colado en casa. Viven en un ático y la pared que da a la terraza se ha calado y les ha llenado la casa de agua.

—Yo creí que usted era de la Fiscalía Superior de la Vivienda —nos saluda el portero al hacerle las primeras preguntas.

—¿Por qué?

—Los vecinos han elevado una reclamación al organismo para que sea solventado el problema de sus goteras.

AGUA, TRUENOS

A las cinco de la mañana estaba en su pleno apogeo en todo Madrid; sin embargo, en cada barrio, como siempre ocurre con las tormentas, empezó y terminó a distintas horas. A las once se inició la lluvia en Argüelles, las doce y media por la Prosperidad, a las dos de mañana por Cascorro, a la una por Cuatro Caminos.

Todo el mundo se saludaba esta mañana hablando de la "tronada" (como dicen los aragoneses), y los más "enterados" decían:

—Ha sido horrible.

Sin embargo, todas las pesquisas no han pasado de registrar pequeños detalles del caso. Lo más curioso se desarrolló en Lavapiés, en que el sereno andaba loco queriendo refugiarse en algún lugar y teniendo al mismo tiempo que atender a los vecinos, que, bien caladitos, se retiraban a sus domicilios.

La tormenta fué de bastantes desagradables consecuencias en el lugar que está enclavada la verbena de San Antonio. Allí todo era confusión y miedo, si bien se sintieron los efectos mucho menos intensos que en otros sitios.

NOTA DESAGRADABLE

Corrieron varias noticias de diversas desgracias ocurridas durante la noche; pero no pudieron confirmarse. En cambio, esta mañana del hotel particular que se levanta en la calle de Cartagena esquina a Luis Cabrera, cuando pasaba por allí el joven de 18 años Félix Moñita, que trabaja en la Papelera Madrileña, se desprendió una parte del canalón y la cornisa, con tan mala suerte, que todos los cascotes los recibió el joven sobre sí. Le produjo varias heridas en la cabeza, hombros y espalda, de las que fué asistido en la Casa de Socorro. Esto ocurrió a las ocho menos cuarto de esta mañana, cuando ya no parecía que la tormenta daba nada de sí. En el barrio todo son comentarios y mucha gente acude allí, especialmente, a contemplar los cascotes y calcular los daños infligidos al joven Félix.

Nosotros hemos hablado con una hermana suya, la cual ha quitado importancia al accidente.

—Tiene algunas heridas, pero no es nada de importancia.

—Sin embargo, le cayeron los dos los cascotes encima, ¿no?

—Sí, pero no le pasó gran cosa.

—¿Está hospitalizado?

—No; está en casa.

LO PINTORESCO

Salvo el ruido que nos hizo dormir, el agua que ha dado un tinte otoñal a la mañana y los rayos que daban su tono colorista al asunto, nada hubo que nos hiciera considerar la tormenta de anoche como trágica. Sin embargo, se desarrolló un "drama" algo de grande en la calle de Bravo Murillo. A las dos de la mañana una señora despertó a los porteros de su casa toda alarmada, diciéndoles que sí sabían algo de su hijo.

—¿No sabe usted dónde está? —le dijeron.

—No; he subido a casa y no está. Con esta tormenta, ¡pobrecito, ¿qué le habrá pasado!

Búsquedas, llamadas y revolución en toda la vecindad y, por último, los porteros le dijeron a la señora:

—No está el muchacho. ¿Quiere que llamemos a la Comisaría?

—No, no; ahora recuerdo que hoy dormía en casa de su tía.

¿Nerviosismo o falta de memoria?

Salvo todo lo que hemos reseñado, la tormenta de anoche no revistió caracteres de "algo horrible" como muchas bocas repetían esta mañana.

F. DE CASTRO ARDUENGO

SGCB2021