¿Cultiva usted la PAPIROLOGIA?
¡Atención a este nuevo concurso de PUEBLO!!!

PUEBLO

Año X.—Núm. 2.915—50 céntimos Madrid, miércoles 19 de enero de 1949

Opine Ud. sobre ARTE
PUEBLO ha convocado un nuevo CONCURSO
Vea las Bases en la página 2.

EL CONSEJO DE LA R. E. N. F. E. HA SIDO RECIBIDO POR EL JEFE DEL ESTADO EN EL PARDO

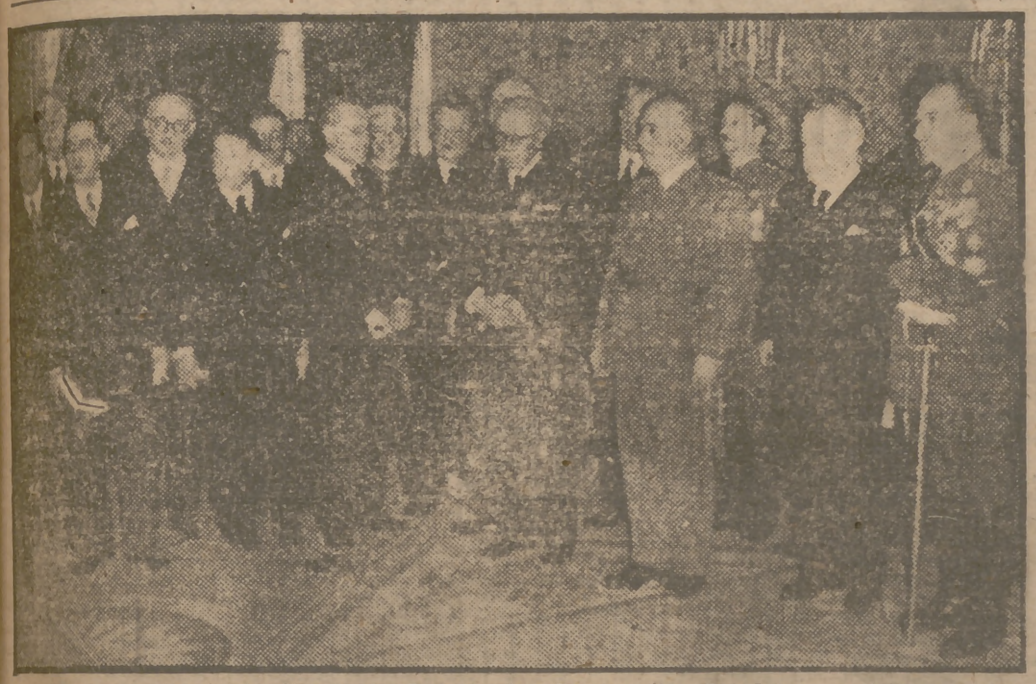

El Consejo de Administración de la Red de los Ferrocarriles Españoles, presidido por don Rafael Benjumea, conde de Guadalhorce, ha sido recibido hoy en audiencia por Su Excelencia el Jefe del Estado en el Palacio del Pardo. (Foto Verdugo.)

(Información en 5.ª página)

EL GOBIERNO CHINO SE VA A CANTON

Si cesa el fuego entablará negociaciones de paz

LOS EUROPEOS, DISPUESTOS A EVACUAR NANKIN

NANKIN, 19 (12,45 T.).—EL GOBIERNO ANUNCIARA A TODAS LAS EMBAJADAS Y LEGACIONES EXTRANJERAS EN NANKIN SU DECISION DE TRASLADARSE A CANTON, PIDIENDOLES QUE HAGAN LO MISMO INMEDIATAMENTE, SEGUN SE DICE DE FUENTE AUTORIZADA. SE AÑADE QUE YA SE HA HECHO ESTE RUEGO A LAS EMBAJADAS VERBALMENTE, CON LA PROMESA DE RATIFICARLO POR ESCRITO.

UN portavoz de la Embajada norteamericana dice que tanto ésta como las francesa, inglesa e italiana han telegrafiado a sus respectivos Gobiernos pidiéndoles instrucciones en cuanto a la evacuación de Nankín.

Se calcula que el 90 por 100 de los funcionarios gubernamentales ha abandonado ya Nankín. (Efe.)

* * *

NANKIN, 19 (12,45 t.).—El general Chi Chang ha manifestado que el Gobierno chino está dispuesto a nombrar un enviado especial, quien se encargará de negociar el cese inmediato de las hostilidades con los comunistas. Dicho enviado iría a Yenen, para conferenciar con los dirigentes comunistas.

Manifestó el general Chi Chang que el Gobierno chino está dispuesto a negociar la paz, pero que primero habría de cesar el fuego, para después iniciar las negociaciones para el establecimiento de una paz permanente. (Efe.)

El Cuartel General nacionalista va a instalarse en Hsiakwan

NANKIN, 19 (12,45 t.).—En el Cuartel General de las fuerzas nacionalistas chinas se ha anunciado que se procederá inmediatamente al traslado del mismo hacia el sur del río Yangtsé, para instalarlo en Hsiakwan, suburbio de Nankín. (Efe.)

No hay orden de "¡Alto el fuego!"

NANKIN, 19 (3,16 t.). — El director de la Oficina de Información gubernamental ha desmentido categóricamente la noticia de que el Yuan Ejecutivo haya decidido dar la orden de "¡Alto el fuego!" a las tropas nacionalistas. Añadió que tal noticia parecerá imposible a toda persona sensata, porque nadie puede esperar que las tropas del Gobierno cesen en la lucha sin saber lo que hará el enemigo.

La Organización SINDICAL EN CATALUÑA

EN estos últimos días, el Delegado Nacional de Sindicatos, acompañado por el secretario nacional, ha visitado Cataluña y se ha puesto en contacto con las fuerzas productoras de aquella querida y vitalísima región. Entre todas sus visitas y reuniones destaca extraordinariamente la celebración en Montserrat de la Primera Asamblea de la Cámara Sindical Agraria de Barcelona. La elección del lugar de esta Asamblea no ha podido ser más atinada. El marco de Montserrat valoraba, en principio, una reunión de campesinos barceloneses, con su honda significación espiritual, con su explícita y alborozada afiliación regional dentro de la unidad de las tierras de España. Las Cámaras Oficiales Sindicales Agrarias, de creación reciente, han sido un paso decisivo en la estructuración del movimiento sindical agrario, y, por extensión, una acción de gobierno atinadísima en la movilización y disciplina del campesinado español.

Fermín Sanz Orrio, bajo cuyo mandato ha tenido lugar la excepcional pujanza de la Organización Sindical de nuestros días, recoge también los frutos de la madurez de un movimiento sindical agrario a través de manifestaciones como estas de Montserrat, donde se compaginan el orden perfecto, la libertad, el patriotismo y la responsabilidad.

La importancia de la Organización Sindical catalana —y preferentemente la de Barcelona—está en la conciencia de todos. Su tradición sindical, la laboriosidad de sus hombres, la feracidad de sus tierras y la singularidad de su economía convierten a esa Organización en una pieza fundamental en la comunidad sindical española.

Un gran plan de industrialización española para 1949

Serán construídas fábricas de abonos y de tractores y camiones para el desarrollo de la agricultura

Nuevas instalaciones mineras y producción de CEMENTO Y AUXILIO DEL ESTADO A LAS INDUSTRIAS TEXTILES

Se concederá papel preponderante a la ENERGIA ELECTRICA

IMPORTANTES DECLARACIONES DEL MINISTRO DE INDUSTRIA Y COMERCIO, SEÑOR SUANZES

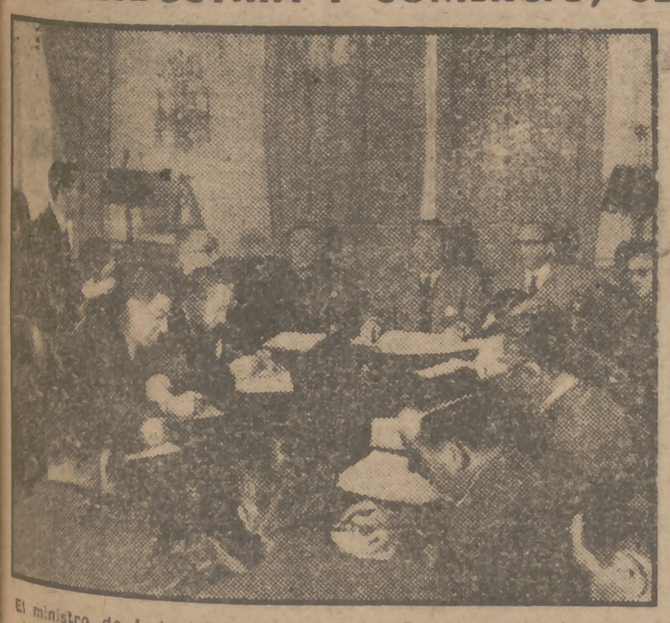

El ministro de Industria y Comercio, señor Suanzes, da cuenta a los periodistas con todo detalle de la gran labor de industrialización de España durante el presente año de 1949. (Foto Verdugo.)

En las primeras horas de la tarde de hoy, el ministro de Industria y Comercio recibió a los periodistas, a quienes expuso, en las declaraciones que transcribimos, el amplio plan de industrialización que había sido aprobado en el reciente consejo de ministros. Acompañaban al señor Suanzes los subsecretarios de su Departamento, así como el comisario general de Abastecimientos y Transportes.

El ministro de Industria y Comercio se expresó así ante los periodistas:

La relación de nuevas instalaciones de producción industrial que se proyecta poner en marcha a lo largo del año 1949 se encuadra, naturalmente, en el plan o programa general de industrialización ponderada del país, que, previamente estudiado, se desarrolla con la actividad que permiten las disponibilidades de materias y elementos de todas clases, y muy especialmente las de maquinaria e instalación de importación, limitadas por la escasez de divisas, que, procedentes exclusivamente del intercambio comercial, han de aplicarse preferentemente a satisfacer otras necesidades vitales del país.

En realidad, aquella relación, que evidencia un avance muy superior al de cualquier año anterior, porque empieza a dar sus frutos el esfuerzo acumulado a lo largo del tiempo, que se hace mucho menos aparente en las primera fases, es todavía muy corta si se la analiza desde el punto de vista de dar satisfacción a las crecientes necesidades y demandas del país en todos los órdenes. Ello debe constituir un estímulo para que, pese a todas las dificultades, avancemos en ese laborioso e insubstituible camino, y, en todo caso, el análisis de la importancia relativa de los distintos tipos de instalaciones que van a ser puestos en marcha, ofrece una visión bastante completa del orden de preferencia asignado a cada una de ellas.

Nuestro proceso general de industrialización, orientado exclusivamente en el sentido de proporcionar base económica suficiente a nuestros programas y ambiciones de carácter social: mejorando las condiciones de vida y seguridad de amplios sectores de población económicamente débiles, ha de atender preferentemente a diferentes grupos de atenciones que, aunque es-

(*Continúa en pág.* 8.)

En Estados Unidos no abundan los millonarios

LOS NORTEAMERICANOS BUSCAN UNA SOLUCION QUE LES ALEJE de LOS MOVIMIENTOS LIBERALES

EL conde Ternowsky ha llegado a Madrid. Para quien no le conozca, puede quedar registrado que se trata de un esbelto personaje de rasgos duros, mandíbula adelantada y ceño adusto; pero su estudio fisionómico, que podría llevarnos a deducciones peregrinas y desconfiadas, para nada responde a su fondo afectuoso y tolerante, digno del más bondadoso de los apóstoles. Su cultura es también ancha, como su amabilidad, y conoce a los hombres con sólo lanzar sobre ellos su mirada impresionante e incisiva.

El conde Ternowsky vive en los Estados Unidos y allí colabora como columnista en la principal Prensa católica. Su actual viaje a Europa está también ligado a su profesión, y durante él su pluma no tendrá más minutos de reposo que el necesario para combinar en su magín todas las impresiones que registre su privilegiada y milagrosa retina. Son muchos en Norteamérica las empresas periodísticas, las revistas y los semanarios que andan desalados tras sus artículos. Entre ellos no es el menos importante el "Reader's Digest", el lote de reportajes condensados, que en sus siete ediciones en otros tantos idiomas colecciona una tirada multitud de veces millonaria.

La especialidad de este vibrante periodista son los temas internacionales. Ahora bien: para no despertar recelos de competencia en Manuel Blanco Tobío y en Walter Lippmann, nada mejor que enfocar este reportaje extractando unas impresiones sobre el movimiento católico en Norteamérica, asunto sobre el que el conde Ternowsky está doblemente capacitado por su condición de columnista católico y como excepcional olfateador de atmósferas.

—¿Qué realidades existen en el actual renacimiento católico en Estados Unidos? — preguntó el periodista español en la primera oportunidad que la conversación desbordante del conde, rebosante de ideas, se lo permitió.

—Es un hecho positivo. Las causas son muchas, y todas par-

(*Pasa a última página.*)

OTTO ABETZ, LLEVADO A DECLARAR A LONDRES

Se aplazó el traslado en París por que no tenía PASAPORTE LEGALIZADO

OTTO Abetz, que fué embajador de Alemania en París durante la ocupación, y que sigue preso en la cárcel de Cherche-Midi de la capital francesa, había sido reclamado por los Tribunales ingleses para esclarecer ciertos detalles de procesos de espionaje. En Francia no se tiene prisa en juzgar al ex embajador, cuya comparecencia se reclama en toda clase de vistas, siendo el testigo obligado de la acusación o de la defensa, sin que, hasta ahora, Abetz haya perjudicado a nadie, dicho sea en su honor.

Un sargento y dos guardias móviles, provistos del mandato judicial ordenando el traslado a Londres del preso, lo condujeron al aeródromo del Bourget, donde esperaba un avión especial. El preso no llevaba, naturalmente, pasaporte con el visado que le permitiese salir del territorio francés. No lo llevaba porque el viaje a Londres se lo imponían, y no era él quién para solicitar la documentación. Como si se tratase de un viajero cualquiera, el comisario del aeropuerto se opuso a la salida de un señor sin pasaporte, y en vano el oficial británico que iba a hacerse cargo de Abetz le dijo que un preso en conducción no lleva papeles. El comisario se mantuvo inflexible, y se telefoneó sin resultado al Ministerio de Justicia y a la Embajada de la Gran Bretaña.

El avión se fué, pues, sin Abetz. Al día siguiente se cumplieron los requisitos legales. El ex embajador firmó una instancia solicitando un pasaporte para Londres—cosa que en el fondo no le importaba—, pues no está en libertad, facilitándosele un salvoconducto en regla del Ministerio del Interior con un visado del cónsul británico. Volvió el avión, Abetz enseñó sus papeles y pudo salir por fin. Un periodista logró acercarse al preso. Abetz le dijo: "Tengo la impresión de que mi carrera diplomática no ha acabado. Puedo todavía ser útil para mejorar las relaciones entre Alemania y Francia—¡el sueño de toda mi vida!—, y en mi larga detención pude reunir muchos documentos."

El testigo forzoso y viajero involuntario estará poco tiempo en Londres, el preciso para asistir al proceso, donde su presencia se reclama, y es de suponer que en Inglaterra se le permitirá regresar sin petición de pasaporte al Gobierno británico. En efecto, pedir permiso para volver a la cárcel sólo se le ocurre a la burocracia...

Buenas Noches ★ PUEBLO

EL LLEVA TRABAJANDO 146.000 HORAS

—La Empresa de PUEBLO y todo su personal va a pedir la Medalla del Trabajo para el regente de sus talleres, don Eusebio Perales.

—¿Qué méritos encuentras tú en ese señor Perales para tal honor?

—Que lleva 18.250 días trabajando, 146.000 horas al servicio de unas u otras empresas. Desde los once años hasta los sesenta y uno.

—No le encuentro tanto mérito. El trabajo es la ley natural de nuestra existencia. El trabajo, por sí mismo, es un honor. Todo lo que hay grande en los hombres viene por el trabajo. Es un derecho y un deber universal. El señor Perales debe sentirse feliz.

—Si el señor Perales hubiera especulado durante sus cincuenta años de trabajo en provecho propio te opondría otros argumentos. Pero él se ha limitado a derrochar trabajo para provecho de otros; ha tenido una mala economía o, mejor, una economía equivocada; ha excedido su espíritu por el abuso, lo mismo que el atleta hiere sus músculos y se rompe el pescuezo con pruebas superiores a las fuerzas de su sistema físico.

—Pero habrá trabajado siempre apoyado en la esperanza de un buen éxito.

—Hablas del trabajo intelectual. No se trata de eso ni tampoco de negocios. Que viene a ser lo mismo. La literatura es un negocio. Y, desde luego, lo uno y lo otro perfectamente compatible. Los primeros escritores ingleses fueron casi todos hombres de negocios. Chaucer, el padre de la poesía inglesa, era inspector de Aduanas; los del reinado de Isabel, durante el que fué tan grande el desarrollo de la vida intelectual en Inglaterra, no eran hombres de letras en la acepción moderna de la palabra, sino que casi todos eran versados en los negocios. Spencer, secretario del Lord, diputado de Irlanda; Sidney, político, diplomático y soldado; Bacón, jurisconsulto; Shakespeare, actor secundario...

—Hablamos del señor Perales.

—Sí, del señor Perales, que empezó a trabajar en el año 1899, en Zaragoza, en una editorial que tiraba un periódico llamado "El Noticiero"; pasó a Barcelona, donde trabajó en "La Tribuna" y "El Día Gráfico". En 1919 vino a Madrid a trabajar en "El Debate", siempre como linotipista, hasta 1930, en que fué propuesto por la Editorial Católica para regentar el diario "Ahora", y desde 1940 trabaja, también como regente, en PUEBLO.

—¡Buen tecnicazo en el oficio!

—De ahí nace su gran autoridad; de su competencia. Añade su honradez y su bondad y comprenderás que Perales no es sólo respetado, sino querido. Es decir, cincuenta años de vida perfecta lo mismo en sus centros de trabajo que en su hogar, donde ha sabido educar en los mismos principios a sus diez hijos. Los dos varones, siguiendo los pasos del padre, son linotipistas de los buenos. Esto es todo.

—Me has convencido. El señor Perales merece la Medalla del Trabajo; pero es que yo soy un materialista y tengo mi teoría especial sobre las condecoraciones. Bien está, porque no sólo de pan vive el hombre, una distinción de tipo moral y sobre todo si lo que se distingue es el trabajo; pero ¿no crees tú que además le vendrían muy bien unas pesetas? En las sentencias se condena a cárcel y multas en metálico. En los premios debería seguirse un procedimiento análogo.

—Sea lo que quiera, celebro que estés conforme con la concesión al señor Perales de la Medalla del Trabajo. Nosotros todos, los de PUEBLO, también lo estamos.

R. ORTEGA LISSON

POR SI ACASO

Por si la gripe pretende
hacernos una visita
—pues que se ha puesto de moda
España entre los turistas—,
ya nuestras autoridades
están tomando medidas,
claro está que por ahora
todas ellas preventivas,
pues vale más prevenir
que curar, según se afirma.
PUEBLO, que está en todo y sabe
que la gente necesita
que le digan clamente
qué es la gripe, vulgariza
anoche en un reportaje,
de una manera magnífica,
la cuestión, y los lectores
se han enterado en seguida,
y han tomado buena nota,
de interesantes noticias.
Por ejemplo: ya sabemos
que del mal es la vajilla
—platos, soperas, fruteros—
una gran "propagandista";
por lo cual, al primer caso
que se note en la familia,
debe aquélla hacerse añicos,
pues cuando hay gripe peligran
todas las personas que
"no han roto un plato en su vida".
Sabemos que ya se cuenta
con vacuna preventiva,
que se hace inyectando un huevo
con un poco de saliva
del griposo. Y aquí viene,
lector, la mala noticia;
pues si con el huevo se hace,
además de la tortilla,
la vacuna, yo os presagio
que dentro de pocos días
¡se van a poner los huevos
más caros que las gallinas!

Mingo REVULGO

LAS MANOS CREADORAS :: LAS MA

Los premios de la VIII Exposición Nacional de Arte de Educación y Descanso

El Jurado calificador de la VIII Exposición Nacional de Arte de Educación y Descanso ha concedido los siguientes primeros premios: Medalla de oro y primer premio de la clasificación general, a Herrero Tovio, por su obra expuesta en la sala XIX. Medallas de plata de la sección de aprendices, a Falgas Rigol y Lozano. Medallas de plata de Grupos de Empresa, a Baulas Recaséns y Marzo Blanco; y medallas de plata también a Manso Murieros y Mora.

UN CONCURSO DE PUEBLO UN CONCURSO DE PUEBLO
UN C… …BLO
UN *Opine Ud sobre* ARTE …BLO
UN …EBLO
UN CONCURSO DE PUEBLO UN CONCURSO DE PUEBLO

La admisión de cupones quedará cerrada el próximo sábado, día 22, y el fallo se publicará el martes siguiente

En nuestra Redacción se han recibido y se siguen recibiendo muchísimos boletos votando al mejor pintor y al mejor cuadro de la VIII Exposición Nacional de Arte de Educación y Descanso. Y aun se esperan recibir más, pues aunque el referido certamen artístico se clausuró el pasado domingo, nosotros no cerramos este popular concurso hasta las doce de la noche del sábado, día 22, para permitir a los indecisos seleccionar y elegir su pintura predilecta. El lunes, día 24, se procederá al escrutinio de los boletos, del que darán fe el jefe nacional de la Obra de Educación y Descanso, nuestro director, el jefe nacional de Cultura y Arte, el secretario de este departamento, el de nuestro diario y el redactor de "Las manos creadoras". El martes, día 25, se publicarán los resultados, se dará el nombre del elegido por el Jurado popular y se anunciará el día en que se rifará públicamente el cuadro premiado entre todos sus votantes. El agraciado, al recoger la pintura, tendrá que demostrar su personalidad. Si no se presenta o no puede justificar sus derechos la obra quedará en poder del diario PUEBLO. Todos aquellos votos con firmas falsas o repetidas serán declarados nulos.

Insertamos a continuación el cupón para participar en este concurso.

CUPON PARA EL CONCURSO DE "LAS MANOS CREADORAS" de PUEBLO

De las obras expuestas en la VIII Exposición Nacional de Arte de Educación y Descanso me gusta por... ... ...

... ...

la que figura en el catálogo con el número... ... ...

Remite: ... ...

Firmado: ... ...

ESCAPARATE DE LAS BELLAS ARTES

◆ **PALACIO DE EXPOSICIONES DEL RETIRO.** — VIII EXPOSICION NACIONAL DE ARTE DE EDUCACION Y DESCANSO. Horas de visita, de once a una y media y de tres a cinco.

◆ **MARABINI** (Carrera de San Jerónimo, 33).—EXPOSICION DE RETRATOS DE DELGADO UREÑA. De seis a ocho.

◆ **GALERIA PALMA** (Palma, 44). EXPOSICION RENOVADA DE BENJAMIN PALENCIA. Treinta y nueve óleos y veintidós dibujos. De seis a ocho.

◆ **EL MUSEO DEL PRADO** puede ser visitado todos los días de nueve y media a una y media de la mañana y de tres y media a cinco y media de la tarde.

El ministro secretario del Movimiento clausuró la Exposición de los indalianos

En el Museo de Arte Moderno fué clausurado el VI Salón de los Once y la Exposición de los "Indalianos". Poco antes de celebrarse la solemne sesión de clausura de esta interesantísima Exposición estuvieron el ministro secretario general del Movimiento, señor Fernández Cuesta; el asesor político de Prensa y Propaganda del Movimiento, don Rafael Sánchez Mazas, y señora, quienes con los artistas expositores y otras diversas personalidades contemplaron detenidamente las obras expuestas.

A las siete de la tarde, bajo la presidencia de don Pedro Mourlane Michelena, al que acompañaban el ex ministro Rafael Sánchez Mazas, el alcalde de Almería y el artista italiano don Jesús Perceval, se celebró el acto de clausura de esta Exposición.

El escritor don Juan Antonio Pérez Torreblanca pronunció una bellísima conferencia sobre "La seña hispánica de los indalianos".

Don Pedro Mourlane Michelena habló después, y sus primeras palabras fueron de recuerdo y homenaje a don Eugenio d'Ors, cuyas más agudas críticas sobre los "indalianos" glosó con acierto singular.

Clausura del VI Salón de los Once

Bajo la presidencia del infante don José Eugenio de Baviera y de Borbón, que tenía a su derecha al ex ministro don Rafael Sánchez Mazas, y a su izquierda al gobernador de Almería, don Manuel Urbina, se celebró anoche en el salón de Exposiciones del Museo de Arte Moderno el acto de clausura del VI Salón de los Once, organizado por la Academia Breve de Crítica de Arte.

El ilustre escritor almeriense don José Antonio Pérez Torreblanca pronunció una conferencia sobre los números de Almería y los caracteres esenciales de la escuela indaliana.

Acto seguido don Pedro Mourlane comentó el discurso de Torreblanca e hizo por su parte consideraciones sobre la cultura indaliana y sobre las artes en general.

Seguidamente se procedió a la rifa de los cuadros de Perceval y Capuleto, que correspondieron a los "amigos" de la Academia Breve señora marquesa del Llano de San Javier y don Estanislao Herranz Rucabado.

Profesor de Historia de la Filosofía

Ha obtenido, en brillantes oposiciones, la cátedra de profesor adjunto de Historia de la Filosofía en la Facultad de Filosofía y Letras de Madrid el doctor don Constantino Láscaris-Comueno, duque de Sínope, doctor en Filosofía por la Universidad Internacional de Londres y por la de Madrid.

Crucigrama

a b c d e

	a	b	c	d	e
1					
2					
3					
4					
5					

HORIZONTALES.—1: Unir.—2: Para recoger desvalidos.—3: Honduras.—4: Ligera.—5: Bahía española.

VERTICALES.—a: Caserío en el campo.—b: Acogimiento.—c: Grandes quebrados.—d: Ingrave.—e: Flores.

SOLUCION AL ANTERIOR

HORIZONTALES.—1: Pensar. — 2: Oleo. E.—3: Se. Nea.—4: Asi. Al.—5: D. Rase.—6: Acedos.

VERTICALES.—a: Posada. — b: Eles C.—c: Ne. Iré.—d: Son. Ad.—e: A. Easo.—f: Reales.

EL CESTO DE CEREZAS

FUERTE Y FEMENINA

"Iba yo por una calle conocida—dice la señorita Eva—cuando de pronto se me acerca un amigo, al que aprecio mucho, lo mismo que él a mí, y me dice sin más ni más que va a tener muchos regalos. Al preguntarle por qué motivo, contesta que se va a casar con una chica de Bilbao. Yo me enfado por no habérmelo dicho antes, pues, aunque nos vemos de tarde en tarde, somos muy buenos amigos, y me replica que va a decírmelo ahora, pues el casamiento es una cosa que le ha surgido de pronto. Yo entonces le digo que espere, pues voy a entrar en un bazar a comprar un regalo para una amiga, pero resulta que el bazar tiene el mismo nombre que conozco, y, sin embargo, la población es distinta. Me paro en el escaparate y veo unas pilas de agua bendita de las formas más raras. Me dispongo a entrar, y a todo esto mi amigo me espera recostado en una farola cuando salgo, y en vez del regalo que pensaba comprar llevaba en las manos una pila enorme de platos, que desaparecen en cuanto mi amigo me dice que me va a contar lo que le ha pasado. Dice que se iba a casar con una muchacha de servicio, pero que cuando ya estaba decidido, y una tarde fué a buscarla a su casa, en vez de salir ella, salió la señorita de la casa, y mi amigo se enamoró de ella de tal modo que dejó a la otra.

Seguimos andando, y al llegar al lugar donde mi amigo trabaja me encuentro a una nena, vecina mía, con su madre, la cual me dice que se le está muriendo, porque le es imposible sujetarle el pelo. Entonces yo, con dos horquillas, le hago un tupé muy mono y se salva. Aparece mi hermana pequeña con muchos juguetes para la nena, y entre ellos saca una sábana blanca y muy grande. La mamá de la nena dice que la destinaba para hacerle unos pantalones bordados de marca, pero que se resigna a que juegue con ella, ya que le ha salvado la vida.

Después voy por una calle que no conozco, en una esquina veo un café lleno de muchachas y en la puerta cinco chicos sentados en sillas cantando canciones vascas. Yo me pongo a cantar con ellos en voz muy alta, y después de un rato me voy por una calle que tiene una cuesta enorme y dos cuerdas atravesadas, y en una de ellas, colgando, una camisa de hombre dispuesta como para secarse. Quiero cruzar la calle, tengo que levantar las cuerdas y una vecina me grita. Le digo que soy forastera y no conozco las costumbres. Llego al final de la calle y veo a un hombre viejecito con un montón enorme de sellos de Correo, y como soy muy aficionada a ellos le pido que me dé, pero me dice que vuelva al día siguiente. Quiero cruzar nuevamente la calle, y resulta que tengo que ir como los trapecistas, por una cuerda, pues el suelo no es suelo, sino que está lleno de agua, como un río. Llevo conmigo a la nena a quien salvé la vida, pero la pobre no sabe mantener el equilibrio y cae al agua. Me tiro a salvarla por temor a que se ahogue, y encuentro que el agua no me llega mas que al tobillo. Entonces decido ir con la nena por el agua, ya que así resulta más fácil que ir por la cuerda. Al llegar al lado opuesto me encuentro a mi familia con un montón enorme de cuentas y collares de azabache. La señora que tendió la camisa en medio de la calle quiere quitarnos muchos de ellos, pero yo lo impido, envolviéndolos en la sábana aquélla que la mamá de la nena destinaba para otro uso. Y nada más."

—Efectivamente, como usted decía, es un sueño bastante complicado. Sin embargo, creo que puede decirle algo respecto a su significado. Parece ser que una acción que usted realice va a ser incomprendida. Por tal motivo, como es lógico, tendrá disgustos, decepciones, amarguras... También perderá el amor de una persona. Sin embargo, usted no querrá rectificar. Quizá tampoco pueda. Y arrostrará las circunstancias digna y valerosamente, consciente de su deber. Esta misma fortaleza de espíritu la hará triunfar al fin y obtener una justa recompensa.

Su grafología denota equilibrio, serenidad, fortaleza. Es idealista, muy femenina, y, sin embargo, hay rasgos en su carácter casi masculinos. Tiene bastante orgullo y es algo intransigente, pero el peso melancólico que hay en el fondo de su ser la hace sentirse a veces débil y desvalida, aunque no lo manifieste.

Paula JOCE

ESTA VIDA ES UN LIO :: ESTA VIDA

DIANA CAZADORA

EXISTE la buena costumbre de adornar los jardines con obras de arte. Es corriente visitar un parque y tropezarse a cada instante con el famoso pintor, el célebre literato, el glorioso guerrero hechos mármol o bronce... Y también se tropieza uno con simbolismo mitológico... Estas estatuas de los jardines, para las personas que no tienen la conciencia tranquila, suelen dar grandes sustos. Parece como si recobraran la vida para impresionar a los que temen la persecución.

—¡Cuidado, que allí veo una sombra!

—¡No digas tonterías! ¡Si es una estatua!

Los dos cacos habían saltado la tapia de un jardín y de vez en cuando les parecía descubrir que estaban vigilados. Dentro del recinto amurallado había, en estratégicos rincones, diversas reproducciones de obras maestras de la escultura. La mayoría de las estatuas eran de mármol... Pero aquellos dos inesperados visitantes despreciaban el Carrara, porque resulta de difícil transporte, dada su pesadez. En cambio, sentían verdadera admiración por una Diana cazadora que había sido fundida en bronce... Y ya sabemos que el bronce, sin hacer mucho caso de su valor artístico, es materia que se cotiza a elevado precio...

—¡Aquí está la señora!

—¡Pues, si te parece, vamos a bajarla de su pedestal!

—¡Por mí no hay inconveniente!

—¡Manos a la obra!

Remover a un ser de su puesto habitual resulta empresa bastante difícil. Que se lo pregunten a las lapas y que se lo digan a los funcionarios públicos. Existe una serie de derechos adquiridos y un enraizamiento al lugar ocupado que a veces hasta fracasaría una grúa para lograr un traslado. Y lo mismo sucede con las estatuas, las cuales, al arrancarlas de su emplazamiento suelen hacerse pedazos...

Esto fué lo que pasó a los que iban a raptar Diana cazadora. Si pensaban enajenarla haciendo valer sus méritos artísticos, pronto tuvieron que renunciar a este luero, puesto que se les rompió en las aceleradas operaciones de desclavarla. Y cuando, a pesar de este contratiempo insistieron en hacerla desaparecer, porque su materia era cotizable, y se distribuyeron sus pedazos, sintieron los citados delincuentes un pequeño escalofrío...

—¡Ojo! ¡Allí me ha parecido ver una sombra!

—¡Pero qué miedoso eres!... ¡Si es otra estatua!...

Sin embargo, debemos advertir que aquella estatua comenzó a moverse y dar gritos:

—¡Ladrones, ladrones! ¡Socorro! ¡Socorro!

Las mutilaciones de la bella Diana quedaron esparcidas por entre los senderos enarenados del jardín.

Y los dos escaladores de tapias ajenas fueron a la mañana siguiente localizados, debido a que las sospechas recayeron en uno de ellos, porque en aquellos días había estado trabajando en el arreglo de unos macizos del jardín asaltado y se había enamorado de las tres dimensiones de una estatua seductora.

La Justicia les acusa ahora de robo con agravantes.

TORRE ENCISO

Don CANUTILLO

... campeón de acoso.

Por BELLON

Los fotógrafos ambulantes deben legalizar su situación

Se pone en conocimiento de todos los fotógrafos ambulantes que deberán presentarse en el Sindicato Provincial del Papel, Prensa y Artes Gráficas, avenida de José Antonio, 69, en los días del 19 al 28, ambos inclusive, y en las horas de 19 a 20,30, Sección de colocación, para legalizar su situación. (S. I. S.)

CUENTENOS EL ULTIMO CHISTE

Nadie es profeta en su tierra... Pero como uno no es de Madrid... ¡Quién sabe! A lo mejor acierta uno. Porque uno había dicho que ya vendrían las vacas flacas de esas aparatosas "residenciales" (algunas sin calefacción y con tres cuartos de baño con permiso del Canal, que también restringe). Era cuestión de acercarse a ellas con una voluminosa cartera de acciones del Banco de España. Ser algo así como el "superaccionista", porque serlo primero eso no suponía aproximarse a ser candidato a aspirante de ocuparlo. Pero ya no sólo a los albaranes, que es bastante bueno y explícito, que los va hablando por ahí, y en lo más céntrico, sino que se recurre humildemente a la Prensa, ofreciéndolos a plazos, como las radios, los trajes, las cacerolas de supuesto aluminio y los viajes nupciales... ¡Qué terrible decadencia! Dan pena, la verdad. Acabarán sorteándolos en combinación con el cupón de la O. N. C. E. O constituyendo una especie de "Villas-Latas" diseminadas por lo más bello de la capital, con galería de servicios, termo, tele y micro. ¡Pobres caseros! La Imaginaria Asociación de Inquilinos debe tomar cartas en el asunto. ¿Vamos a la derrama? A partir de marzo, que ya no pagaré cien pesetas de "suplemento de calefacción", me comprometo a seguir abonándolas para ayuda de esos infortunados seres que todavía tienen casas inscritas en el Registro de la Propiedad... ¿Vale?

21 Apariencias.
—¡Qué aire de tonto tiene ese muchacho!
—Pues su aspecto engaña, señora.
—¿Ah, sí?
—Es mucho más tonto de lo que parece.

Luis DE VARGAS (Madrid)

22 Consulta.
—¿Qué le ocurre a usted?
—Desde hace varios días vengo padeciendo una colitis.
—¿Ascendente o descendente?
—Le digo que padezco colitis y no que sea ascensorista.

* * *

23 Librería.
—Tenemos unas agendas muy buenas para las cuentas de la compra.
—No la necesito. Cuando voy a la compra nunca me salen las cuentas.

* * *

24 Centinela.
—¡Alto! ¿Quién va?
—Un ciego.
—A propósito. Deme tres cupones.

ANONIMO (Madrid)

25 Confianza.
—Voy a darle a usted una prueba elocuente de confianza. Déjeme dos duros.
—¿Y a eso le llama usted dar?

ANALUPE (Madrid)

26 Aritmética nupcial.
—Oye, Ricardo, ¿por qué no te casas?
—Mira, Lolita, no me caso porque el matrimonio es una suma de dificultades, una resta de libertades, una multiplicación de gastos y una división de opiniones.

LUNA (Madrid)

27 Gripe benigna.
—Supongo que no será nada grave lo que obliga a su marido a guardar cama...
—No, señora. Una rotura en el pantalón. En cuanto disponga de unos minutos para coserla se levantará.

IVONNE (Madrid)

28 Conyugal.
—¿Qué harías tú si yo me muriera?
—Lo mismo que tú.
—Pues eres un pillo, un sinvergüenza y un desagradecido.

ESTRELLA (Madrid)

A COBRAR

Los premiados ayer son: Número 8, Neri Gómez; número 15, Juan Bení; número 20, Jaime Pascual. Los interesados pueden pasar a cobrar las cinco pesetas.

¿CUANDO ES UNA NOTICIA REALMENTE UNA NOTICIA?

"La gente ha perdido la fe en nosotros y hasta los ricos no juegan porque la mayor parte de sus beneficios se los LLEVA el FISCO, dice Mr. SCHRAM

DESDE las elecciones presidenciales, la Bolsa de Nueva York permanece inactiva. Los valores no se arriesgan; hasta la United States Steel perdió un punto, y eso que se trata de la acción que fué siempre el pilar de la Bolsa. Los corredores y agentes de cambio, desocupados, juegan a los naipes en un rincón de la sala o repantingados en mullidos sillones leen los periódicos. No es que la Bolsa se haya parado; continúan las operaciones normales, sin fiebre, cambiando de manos, como es la regla cotidiana, cientos de valores; lo que se ha parado es la especulación. ¡Qué diferencia de aquellas escenas de pánico de 1929!

El presidente del Stock Exchange de Nueva York, Mr. Emile Schram, se lamentaba a un periodista: "Estoy aburrido; el público ya no juega; prefiere comprar una casa o un aparato de televisión, y si se arriesga es sólo en las carreras de caballos.

Mire usted—añadió—; la gente ha perdido la fe en nosotros, y hasta los ricos no juegan porque la mayor parte de sus beneficios se los lleva el Fisco."

Con tristeza desgrana sus impresiones Mr. Schram: "Desde las elecciones se ha parado todo y yo me pregunto: ¿qué se espera?".

El periodista le pregunta:

—¿Cree usted en una crisis como en aquella de 1929?

—Imposible—contesta—, por lo menos no saldría de Wall Street. En 1929 el mercado era libre, ahora la Bolsa está reglamentada y tenemos la obligación de exigir a los clientes el 75 por 100 de sus compras. Cuesta caro especular.

Mr. Schram tiene una finca en Indiana: "Voy a decidirme a la vuelta a la tierra, se estará mejor en el cultivo agrícola que en la especulación de valores que nadie quiere."

LOS GRANDES ACONTECIMIENTOS DE 1948 MEDIDOS POR SU INTERES HUMANO Y EMOCIONAL

EL PEQUEÑO DETALLE ES A VECES LO MAS SUGESTIVO DE UN SUCESO

QUE factores, que ingredientes entran en la creación de una noticia para que ésta rebase el interés ordinario y la haga encaramarse a la categoría de sensación? He aquí el interrogante que espontáneamente se sugiere al conocer la tabulación que, por orden de su importancia, los periodistas norteamericanos acaban de publicar sobre las noticias más sensacionales del año 1948, que hace unos días nada más hizo la maleta y se marchó al limbo de los recuerdos.

Una noticia en sí no es una noticia en el sentido de perdurar en la memoria del público lector y de mantener cálido el interés y la emoción en la masa que lee. La noticias hay que "vestirla", imprimiéndole unos ciertos colorines, cuando el suceso noticiable posee importancia en sí mismo, pero no posee la fascinación del color.

He aquí un ejemplo: La investigación del Comité del Congreso norteamericano sobre las actividades antiamericanas o comunistas, de la que salieron embadurnadas no pocas reputaciones, fué en sí misma una noticia de primera fuerza. Mas, con toda su trascendencia, no hubiera poseído vigor ascensional para mantenerse a la altura de los grandes titulares de no haberse entremezclado en el episodio el "pequeño detalle" de que la microfilm en donde aparecían fotografiados los documentos comprometedores habían sido hallados ocultos en una calabaza vacía en el rincón de un garaje.

Fué la calabaza, y no la noticia en sí, la que mantuvo el interés de las gentes mediante el "appeal" a la imaginación popular, que acabó por transformar la encuesta del Congreso americano en un capítulo detectivesco en el que la calabaza empezó por ser un detalle incidental para acabar siendo toda la historia en la decisiva aceptación periodística y popular.

Y esto fué lo que confirió a las actuaciones de Wáshington un puesto preferente en la lista de los grandes acontecimiento del año.

Mas ¿cuál fué el notitión?

Indisputablemente, la victoria de Truman, en la que se reflejó también el impacto sobre la imaginación popular—Truman, el hombre—, aún más que la trascendencia política de la elección presidencial. El pueblo americano, y el mundo con él, vió no a un candidato elegido que iba a substituirse a sí mismo en la Casa Blanca (el caso abundaba en precedentes), sino a un individuo relativamente minúsculo que, contra todos los vaticinios, había salido triunfante en una empresa en la que se había batido con un deportivismo sin paralelo y cuando todo el mundo lo creía ya fuera de combate.

Ese deportivismo del antiguo camisero de Independence fué el que sacudió emotivamente al pueblo americano, tan amigo del "underdog", del que lucha con desventaja y, a pesar de todo, logra sobreponerse a su rival.

A esta noticia sigue en la tabulación con el número 2 el bloqueo de Berlín, y por no distintas razones de las que remontaron al primer puesto la elección de Truman. También el caso de Berlín parecía un pleito perdido, que, sin embargo, se ganó, salvando de la inanición a tres millones de personas. El mundo rompió en aclamaciones al ver al "matón" retirarse con el rabo entre las piernas; al contemplar el triunfo de David sobre Goliat.

La tercera noticia fué el asesinato de Bernadotte, y a ésta siguieron, en orden de categoría, el plan Marshall, el asesinato de Gandhi y la muerte de Babe Ruth, el colosal jugador de base-ball, que de la obscuridad de un orfelinato llegó a ser un ídolo popular.

Lo VIO VENIR

William Wheeler, de sesenta años, que predijo con más de un mes de antelación el terremoto que en Italia tuvo lugar el pasado día 6, y que causó víctimas en algunos lugares. (Foto Philips.)

La heroína, en vía de ser abolida como tratamiento médico

Finlandia es la nación que más emplea el narcótico para la "tos"

UNA vez más el problema de los estupefacientes ha surgido en la inquietud de los Gobiernos de todos los países. De todos esos estupefacientes, la heroína ha sido objeto de estudio y consideración especiales, en virtud de la discrepancia que en punto a consumo y aplicación aparece entre los distintos países catalogados y tabulados en el informe de la Comisión Central Permanente del Opio.

No hay nada nuevo en la afirmación de los peligros que envuelve el abuso de la heroína, y ya en 1939 una Conferencia internacional sobre el control de narcóticos recomendaba que los Gobiernos examinaran, en conjunto con la profesión médica, la posibilidad de abolir, o restringir por lo menos, el empleo de la droga, en virtud de existir substitutivos de la mayor eficacia y relativamente inofensivos. Ciertos países procedieron a adoptar la recomendación; de ellos, 26 y 19 territorios no usan la heroína en absoluto. En 1946, 71 países requerían menos de un kilogramo de la droga por millón de habitantes; cinco países pedían a razón de entre uno y dos, con la misma proporción; otros cinco (Italia, Australia, Nueva Zelanda, Suecia y Canadá), entre dos y cinco kilos, y Finlandia, más de 25 kilos por millón de habitantes.

Esa disparidad en las cifras de demanda intrigó a la Comisión Central del Opio, ya que, aun reconociendo que la heroína ha multiplicado sus aplicaciones en el campo médico, era difícil reconciliar las cifras de Finlandia con las de otros países, aun sin contar que en muchos sitios la droga no se utilizaba de ninguna manera.

A nublar los cálculos contribuyó también el hecho de que Finlandia había triplicado las cifras de consumo del año 1936, cuando esa nación ya consumía 6,98 kilos por millón de habitantes, esto es, mucho más que ningún otro país en aquella época. El cómputo del Gobierno finlandés para 1949 es de 51 kilos por millón de habitantes, o sea tres veces la cantidad consumida el año pasado.

En el legítimo ejercicio de sus facultades la Comisión del Opio indagó cerca del Gobierno finlandés sobre el empleo de tan desorbitadas cantidades de heroína. El Gobierno finlandés replicó que esas cifras eran debidas a circunstancias de la postguerra, que hacía imposible toda reducción, y que debido a la guerra la salud general en la nación se había deteriorado, aparte de que grandes cantidades de la droga eran utilizadas por los finlandeses para curar la "tos". La Comisión del Opio se mostró muy escéptica en cuanto a las razones alegadas por el Gobierno finlandés.

Sigue a Finlandia en el consumo de heroína la nación italiana, que, junto con Finlandia, consumió la mitad de las existencias de la droga en 1947. Italia ha aumentado en un 50 por 100 el consumo de heroína a contar de 1936. Suecia duplicó también el consumo desde dicho año, en tanto que Noruega y Dinamarca, en la misma región geográfica que Suecia, han abandonado casi totalmente el uso de la droga.

Bajo la supervisión americana, el Japón, antes un gran consumidor de heroína, ha abolido hoy su uso casi enteramente, pero la situación en Alemania se considera llena de peligros. Con anterioridad a 1936 Alemania era una de las naciones más importantes en la fabricación de estupefacientes y un centro a la par igualmente importante en el tráfico ilegal de narcóticos. El control en esa nación se ha hecho muy difícil al desmoronarse la Administración tetrapartita, sin que exista información sobre la que apoyarse en cuanto al estado de cosas en la zona de ocupación soviética.

La actitud de la opinión médica sobre la eficacia de la heroína como tratamiento ha sido la de llegar a su absoluta abolición, aunque la opinión no es unánime. Los 24 países que han abolido el empleo de la droga son en algunos casos los más avanzados en Medicina, y esta circunstancia lleva a la Comisión del Opio a creer que "ello es suficiente para demostrar que existe un caso a priori para decretar la total abolición del narcótico".

La felicidad universal para 1952 si vivimos hasta entonces

El pesimismo reconoce el humor como su antídoto más eficaz. Los negocios, públicos y privados, andan un poco al garete en Inglaterra. El inglés, amigo de los viajes, se encuentra irremediablemente anclado en su casa por no tener coche en que trasladarse a otros parajes más amenos. Una visita al Continente, para no decir un viaje a regiones más lejanas, le está vedado al inglés por las draconianas regulaciones sobre la exportación de divisas. El desventurado ciudadano pasa ante un bar con las manos en los bolsillos, que no contienen más que las manos. Pero el político lo acecha como en los mejores tiempos, pues la política, allí y en Bombay, es un negocio que nunca ha conocido la depresión. Pero en 1952 el horizonte se teñirá de color de rosa. La única pega es la de saber qué inglés será capaz de aguantar sin viajes y sin libaciones hasta 1952.

ENERO

La perspectiva es más luminosa, aunque puede haber momentos tenebrosos.

En el clisé: Otro maldito corte en el combustible.

FEBRERO

En 1952 todo irá a pedir de boca.

MARZO

El deseo de viajar puede dificultarse por la intervención de fuerzas incontrolables.

ABRIL

El año 1952 será una auténtica maravilla.

MAYO

Los acontecimientos amenazan con enemistarnos con alguien de nuestra predilección y afecto.

En el clisé: Bar nacional (State Pub). La vaca púrpura (Red Cow).

JUNIO

Todo irá como sobre ruedas en 1952.

JULIO

Un viaje al Extranjero podrá tener sus dificultades.

En el clisé: Aduana (Customs Office). Regulaciones para llevarse dinero fuera de la nación (Regulations).

AGOSTO

El año 1952 será el año de las vacas gordas.

SEPTIEMBRE

Un antiguo conocido podría insistir en manifestarnos su afecto.

En el clisé: Voto de la clase media.

OCTUBRE

Todas las penas se acabarán en 1952.

NOVIEMBRE

Toda tentativa de alcanzar la cumbre financiera puede ser atajada por el Fisco.

En el clisé: Dept. de impuestos sobre ganancias excesivas.

DICIEMBRE

En el clisé: Las cosas pueden ir mejor aún antes de 1952.

¿Hipnotizado? ¡No!; televisado

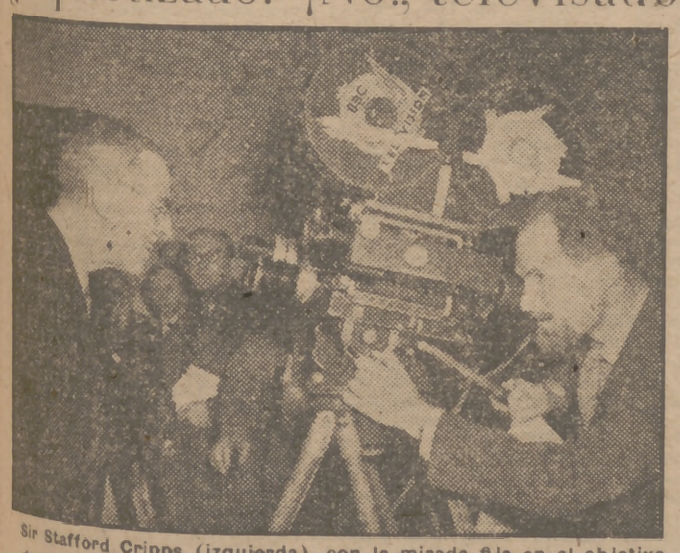

Sir Stafford Cripps (izquierda), con la mirada fija en el objetivo de la cámara de televisión B. B. C., parece como si hubiera sido hipnotizado. La escena se produce con ocasión de recibir ocho millones de libras, suma que a cualquier ciudadano le haría enseñar los dientes ante la cámara. El cheque ha sido entregado a sir Stafford Cripps por J. A. Beasley, alto comisario del Reino Unido en Australia, donación para la recuperación europea.

(Foto A. P.)

"EN BUSCA DE TALENTOS"

LONDRE. — (De nuestro corresponsal.) Así es como se llaman aquí los festivales de artistas noveles que organizan las Sociedades populares.

Me acaban de contar que anoche, en un teatrillo popular, actuó un concursante de piano, que acarició durante largo rato el teclado en una forma que Rubinstein no hubiera aconsejado nunca.

Comenzaron a escucharse murmullos, que se transformaron en siseos, acabando la cosa en tormenta al unir parte del público sus pies a la empresa que bisicaron las gargantas.

El caballerete, que en el escenario degollaba con tanto entusiasmo las melodías de Chopin, cerró violentamente el piano y se dirigió a la batería, desde la cual, con un gesto que hubiese firmado Napoleón, impuso silencio al "respetable", pronunciando a continuación estas palabras:

—El pretender que la música suene bien en este piano es lo mismo que intentar ganar el Derby montado en un burro. Buenas noches.

Yo ignoro si este pollo llegará algún día a dar lecciones como gran solista, pero si hubiese cátedras para enseñar desparpajo y frescura...

LABOR HISPANICA EN FILIPINAS

Ha visitado al director del Instituto de Cultura Hispánica, señor Sánchez Bella, el cónsul de Filipinas, don Nicanor Carag.

La entrevista versó principalmente sobre los proyectos del Instituto con respecto a Filipinas, anunciando el director de Cultura Hispánica sus propósitos de aumentar en el actual curso escolar la concesión de becas a los universitarios tagalos que quieran ampliar estudios en España y crear en Manila una biblioteca exclusivamente compuesta de libros castellanos.

MAÑANA, JUEVES
sintonice con
RADIO NACIONAL
a las nueve de la noche.
Estará en el aire la emisión
PAN
cortometraje sonoro del mundo que trabaja.

MADRID - CAPITAL ✣ MADRID - CAPITAL ✣ MADRID - CAPITAL

Audiencias militar y civil de Su Excelencia el Jefe del Estado

Su Excelencia el Jefe del Estado y Generalísimo de los Ejércitos ha recibido en el palacio del Pardo la siguiente audiencia militar:

Don Víctor Martínez Simancas, general de división; coroneles del Arma de Aviación que siguen el cuarto curso para el ascenso en la Escuela Superior del Aire, presididos por don José Lacalle Larraga, general de brigada de Aviación; don Alberto Barbasan Cacho, general de brigada de Infantería; don Emilio Díez e Hidalgo, coronel de Ingenieros de la Armada; don Emilio Santos Escarza, coronel farmacéutico; don Manuel Villegas Gardoqui, coronel de Estado Mayor; don José González Longoria Azpiroz, coronel de Artillería; don José Vierna Belando, coronel de Infantería.

En audiencia civil fueron recibidos por el Caudillo los siguientes señores:

Consejo Superior de Investigaciones Científicas, presidido por el vicepresidente primero, don José García Siñeriz; Consejo de Administración de la Red Nacional de los Ferrocarriles Españoles, presidido por don Rafael Benjumea, conde de Guadalhorce; Comisión del Ayuntamiento de Baena, presidida por don Alfonso Ortí Meléndez-Valdés, gobernador civil de Córdoba; don Juan Hervás, obispo de Mallorca; don Rafael de los Casares, ministro de España en Quito; don Gumersindo García Fernández, delegado nacional de Información; conde Antonio Tarnowsky; don Vicente García Ribas, procurador en Cortes; don Manuel Soler Dueñas, magistrado juez de primera instancia e instrucción número 8, de Madrid, acompañado de su esposa; don Angel B. Sanz, jefe del Sindicato Nacional de Banca y Bolsa; el reverendo Padre Bernardino Antón Ortiz, de la Asesoría Eclesiástica de Sindicatos, y don Alfredo Bolinches, cónsul de Chile y presidente de la Cámara de Comercio de dicho país en Valencia.

Del día

19 de enero

IBA a nuestro lado esta mañana en el Metro una muchacha preciosa. Uno, imaginativo y tal, se entretiene en adjudicar su carácter seductor a las desconocidas compañeras de viaje que son tan bonitas, con lo que en un abrir y cerrar de ojos se llega de Lista a Banco. Aquella chica tan rubia, con los ojos tan azules y una figura de "star" hollywoodense, debía ser amable, simpática, risueña y encantadora. De pronto, en una avalancha, llegó hasta nosotros un chico con una cesta o, mejor dicho, una cesta con un chico. Uno de los mimbres, goloso, hirió una media de cristal de la bellísima viajera y, ¡qué desilusión!, con voz irritada y ademán descompuesto la muchacha destruyó su angelical apariencia con sus violentas increpaciones contra el mozalbete. No se puede uno fiar de las apariencias, sobre todo si usan medias de cristal.

R. ORTEGA LISSON

EL PARO DE LA EDIFICACION EN MADRID

La C. N. S. madrileña nos remite para su publicación la siguiente nota:

"En un diario de la noche de fecha 15 de los corrientes se acoge un artículo derrotista y violento, en el que un señor se permite atacar acremente al Estado y la Organización Sindical madrileña, al socaire de un artículo que es un cúmulo de falsedades y que su autor titula "El paro de la edificación en Madrid".

No acostumbra la C. N. S. madrileña, ni ninguna de sus jerarquías, a bajar al palenque para justar con el primer indocumentado que le salga al paso, ni a falsear la verdad en las declaraciones que hace cuando es requerida por algún periodista. Lo hace siempre a base de datos oficiales y fácilmente comprobables en todo momento. Pero esta vez, ante la contumaz y delictiva tergiversación de la verdad—y ya se sabe que la verdad tergiversada es la peor de las mentiras—, este organismo sindical se ve obligado, no a contestar punto por punto toda una teoría de afirmaciones inexactas, que ésta sería demasiada beligerancia para quien con tal ligereza habla de lo que no sabe, sino a poner en su lugar unas cuantas cosas que el articulista en cuestión pretende dejar malaparadas con su argumentación derrotista.

No rige los destinos del Sindicato Provincial de la Construcción "un fabricante de botellas"; pero que, aunque así fuese, téngase en cuenta que, llamándose ese organismo "Sindicato de la Construcción, Vidrio y Cerámica", estaría justificada esa profesión que con tan mezquino ingenio trata de ridiculizar el articulista. El jefe del Sindicato de la Construcción, Vidrio y Cerámica es propietario de una fábrica de vidrio plano. Y añadiremos, como un detalle interesante, que en ese ramo de la construcción no se ha registrado ni un solo caso de estraperlo.

La C. N. S. de Madrid mantiene la afirmación que una de sus jerarquías hizo al diario PUEBLO el día 5 del actual: en esa fecha existía en Madrid—según datos oficiales que constantemente recibe de la Oficina de Colocación de la Construcción—un paro de 5.294 productores, de un censo de 62.000 que trabajan exclusivamente en el ramo de la construcción. De estos parados hay un 60 por 100 de peones, de los cuales más de la mitad no son de la profesión y un 40 por 100 corresponde a obreros especializados.

En cuanto a la tabla de rendimientos mínimos, se hace constar que numerosos obreros, enlaces en su mayoría, han manifestado al Sindicato que hay trabajos que los consideran un poco excesivos; pero que, en cambio, hay otros que pueden triplicarse en la jornada de ocho horas.

Los Subgrupos Económicos de Contratistas Generales, Albañilería y Obras Públicas están regidos por sus Juntas Económicas, cuyos vocales—en número de 27—son los encargados de estudiar y elevar a la superioridad cuantos asuntos crean convenientes para el mejor desenvolvimiento de las industrias que representan. Estos vocales son señores que llevan largos años de profesión, que son la garantía de su prestigio y de su solvencia moral y económica. El jefe del Sindicato—designado en las últimas elecciones sindicales por una mayoría absoluta de las Juntas Económicas y Sociales del Sindicato—es el que, con su visto bueno, eleva a la superioridad todas las sugerencias formuladas por los vocales.

En el mes de mayo de 1948, el Sindicato Provincial de la Construcción, Vidrio y Cerámica elevó un estudio—confeccionado por constructores—en el que se proponían soluciones para acrecentar la construcción en Madrid. Y en distintas ocasiones el citado organismo sindical ha venido llamando la atención de la superioridad sobre la situación actualmente planteada a la construcción, que no es tan sombría como el articulista expone con intención aviesa, sino que simplemente atraviesa por las mismas circunstancias adversas—ajenas en absoluto a la voluntad del Estado—que sufren las demás industrias.

En cuanto al reparto de cemento, conviene que la opinión sepa que la función ejercida por el Sindicato es una función delegada por el Estado, y que el jefe del organismo no es en ningún caso el que realiza la distribución de cantidades, sino la Junta Económica, integrada por constructores madrileños, y sólo compete al jefe del Sindicato poner el veto a cualquier anormalidad o anomalía que observe en el referido reparto, que, repetirse, es una función que se ejerce por delegación del Gobierno. Tampoco el Sindicato es el que fija la cantidad que ha de distribuirse en Madrid, sino que selimita a repartir lo que le entregan.

No seguiremos rebatiendo todas las falsedades que se asientan en el artículo en cuestión. La C. N. S. no desea entablar el diálogo. Tampoco está dispuesta a servir de blanco al primer francotirador que le salga al camino. Una vez que esté el asunto en terreno adecuado demostrará con pruebas que no es lo mismo trabajar con lealtad, honradez y patriotismo por la reconstrucción de España que hacer cabriolas en beneficio exclusivo de un grupo de españoles que se enriquecieron rápidamente al socaire de la industria de la construcción y que ve cómo se desmorona su lucrativo negocio ante una ley que va a terminar de una vez con los pisos de 2.000 pesetas y con los precios astronómicos del pie de solar.

Y terminamos lamentando que un periódico que tanto debe al Estado español acoja en sus columnas las lucubraciones derrotistas que, disfrazadas de comentario a la actualidad, van enderezadas solapadamente contra el régimen y sus instituciones."

Reunión de médicos del Seguro de Enfermedad

Ayer, en el Colegio de Médicos, se celebró una reunión de médicos del Seguro de Enfermedad, en la que la Comisión dió cuenta de las conclusiones adoptadas para elevarlas a la superioridad.

Dichas conclusiones son las siguientes: Primera, Que en las suplencias y sustituciones se abone el 100 por 100 del sueldo. Segunda. Abono de pagas extraordinarias y subsidios. Tercera. Abono de gastos de locomición en visitas de extrarradio. Cuarta. Afiliación al Seguro de los obreros eventuales y servicio doméstico. Quinta. Creación en los Colegios de Médicos de una inspección médica. Sexta. Reglamentación de las plazas de ayudantes. Séptima. Ingreso en el trabajo de todos los médicos que figuran en las escalas. Octava. Nombramiento de un director médico en cada ambulatorio. Novena. Indemnización por material. Décima. Jubilación del médico a los sesenta y cinco años. Undécima. Reglamentación de traslados. Duodécima. Cartilla sanitaria para el médico.

A continuación se pasó a tomar acuerdos relacionados con el aumento de sueldos a los médicos del Seguro de Enfermedad en espera del decreto que regule la cuantía del mismo, acuerdos que, por unanimidad, fueron adoptados y que serán elevados a la superioridad.

Cátedra de Hidrología Médica y Climatología

Mañana, jueves, a las ocho, se celebrará sesión académica en la sala de grados, con arreglo al siguiente orden del día:

El profesor doctor don José A. Palanca pronunciará su anunciada conferencia sobre "Sanatorios en España". A continuación, el profesor San Román hará entrega a la propiedad del balneario de Marmolejo del trabajo realizado allí por el primer becario de la cátedra, don Guillermo Comba.

Academia Deontológica

Hoy, miércoles 19, a las ocho, en el salón de actos del Colegio de Médicos de Madrid, octava sesión científica del curso 1948-49. Versará sobre "Aspectos deontológicos generales del Seguro de Enfermedad". Estará a cargo del doctor don Joaquín Turrientes.

Los jefes de Grupos de Empresa de Educación y Descanso de Valencia visitan al señor Aparisi

Le hacen entrega de la Gran Cruz de Cisneros que le fué concedida por el Caudillo

En la mañana de hoy, una Comisión integrada por 50 jefes de Grupos de Empresa de la Obra Sindical de Educación y Descanso de Valencia ha visitado en la Delegación Nacional de Sindicatos al vicesecretario nacional de Obras Sindicales, señor Aparisi, con objeto de entregarle la Cruz de Cisneros que le fué concedida por el Caudillo y que ha sido costeada por los citados jefes de Grupos de Empresa.

El secretario provincial de la Obra Sindical Educación y Descanso de Valencia, señor Berenguer, pronunció unas palabras de ofrecimiento, y a continuación el señor Fugardo, jefe de la Sección Social del Sindicato Nacional de la Madera, hizo entrega al señor Aparisi de la mencionada condecoración.

El señor Aparisi agradeció la distinción de que era objeto por parte de los productores valencianos y exhortó a todos a continuar trabajando con el mayor entusiasmo en beneficio de los altos intereses sindicales y nacionales. Tuvo unas palabras de recuerdo para los valencianos, manifestando de qué modo estaba satisfecho de que fuese precisamente Valencia quien llegase hasta Madrid para ofrecerle las insignias de la condecoración con que el Caudillo quisiera premiar su labor en la Delegación Nacional de Sindicatos.

A este simpático acto asistieron el señor Aguilera, jefe nacional de la Obra Sindical Educación y Descanso; señor Garde, secretario nacional de la misma Obra; el señor Almagro, jefe nacional de Grupos de Empresa, y el señor Bort, secretario de despacho del jefe nacional de la Obra.

Los miembros que integran esta Comisión son los que obtuvieron la calificación de mejores jefes de Grupos de Empresa valencianos por las actividades artísticas y deportivas llevadas a cabo en beneficio de los productores de sus respectivas Empresas. El premio ha consistido en un viaje a Madrid, donde presenciaron el partido de fútbol Madrid-Valencia, visitando Toledo y El Escorial.

En Madrid han visitado los monumentos de la capital y la Standard Eléctrica, en donde han recorrido todas sus dependencias y talleres, siendo obsequiados con una copa de vino español.

CORRESPONDENCIA PARA AMERICA, EL 22

El vapor "Habana" saldrá del puerto de Cádiz el próximo día 22, conduciendo correspondencia y valijas diplomáticas con destino a Argentina, Chile, Paraguay, Uruguay, Bolivia y Brasil.

Conferencia del señor Rey Pastor en el Instituto Nacional de Técnica Aeronáutica

El profesor Rey Pastor, ha inaugurado, en el salón de actos del Instituto de Física, Serrano, número 119, el cursillo que dará sobre "Introducción matemática a la aerodinámica moderna", con una conferencia de carácter preparatorio.

El profesor Rey Pastor disertó sobre el tema en la forma documentada y amena que le es familiar, ante un público que llenaba la sala.

La segunda conferencia se celebrará en el local del Instituto Nacional de Técnica Aeronáutica, Martínez Campos, 34, hoy, miércoles, día 19, a las siete de la tarde.

SE DESEAN OFERTAS

de locales o naves en alquiler, propios para almacenes o archivo, con superficie mínima de 3.700 metros cuadrados, en una o varias plantas comunicadas. Indicaciones de superficie, precio, situación exacta, tipo de estructura (metálica u hormigón), plazo de entrega a disposición y posibilidades y condiciones de posible compra.

Ofertas por escrito, detalladas: Sagasta, 1, 1.º, despacho núm. 6. MADRID.

CLAUSURA DE LA EXPOSICION "LOS ONCE"

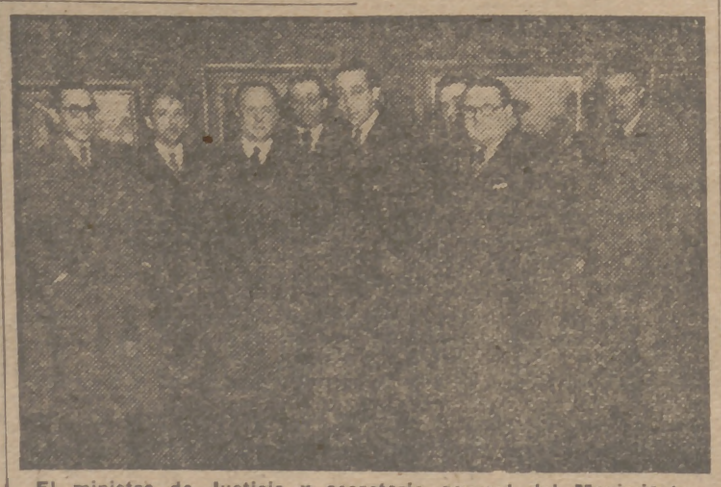

El ministro de Justicia y secretario general del Movimiento, señor Fernández Cuesta, asiste a la clausura de la Exposición de "Los once" en el Palacio de Exposiciones de la Biblioteca Nacional. (Foto Cifra.)

NOTICIAS de BOLSA Y FINANCIERAS

BOLSA DE MADRID

POCO NEGOCIO Y TENDENCIA DEBIL EN DIVIDENDO

No ha sufrido variación apreciable la contratación bursátil en la jornada de hoy. Continúa siendo escaso el volumen de negocio en el departamento de renta variable, donde los cambios siguen en suave línea de caída. No obstante, hoy se han cotizado en alza Banco de España, Hipotecario, Llofar, Cantabria y Costructores Sol, que consiguen leves mejoras.

En el departamento de renta fija persiste la animación y firmeza, abundando las plusvalías. También mejoran las Cédulas hipotecarias y los de Crédito Local Interprovincial.

Han sido admitidas a cotización oficial diez mil cédulas hipotecarias, al 4 por 100, libre de impuestos, de 500 pesetas nominales cada una.

A la hora del cierre sigue dominando la tónica de pesadez operatoria.

* * *

Las cotizaciones de la sesión de hoy y sus variaciones son las siguientes:

FONDOS PUBLICOS.—Interior viejo F, E y D, 88,25 (+0,50); C, B y A, 89 (+1); idem nuevo, 87,50; Exterior F, 105 (+0,50); D, 106 (—1); C, 106,50 (—0,50); B, 108; A, 110; Amortizable 1908, 96,75; idem 3 por 100 E, 87,50 (+0,50); D, 88,25 (+0,25); C, B y A, 88,75 (+0,25); idem octubre, 100,50 (+0,25); idem noviembre, 100; idem 3,50 por 100 1945, 91; idem enero 1946, 91,65 (+0,40); idem 1947, 99,75; idem julio 1948, 98,90; Reconstrucción Nacional, 95,50; Colonización, 94,50; Renfe 95,50; Canal Isabel II, 95; Villas 1918, 89; Mejoras Urbanas, 94,50 Interior 1931, 98; Ensanche de 1946, 94; H. Ebro, 100; Trasatlánticas 1926, 93,50 (—0,50); Turismo, 97; Cédulas hipotecarias 4 por 100, 81 (+0,25); id. A, 89 (+0,25); idem B, 89,25; idem exentas, 98 (+0,10); idem Crédito Local interprovincial, 96,50 (+0,25); idem lotes, 99.

ACCIONES.—Banco de España, 376 (+1); idem Hipotecario, 298 (+5); idem Español de Crédito, 390 (—3); idem Popular, 210; idem Mercantil e Industrial, 168; Electra Madrid, 262 (—8); Hidroeléctrica del Chorro, 216 (—5); Nansa, 114, 50 (—0,50); Fenosa, 120 (—3); Iberduero 3 por 100, 231; idem 4 por 100, 223; idem, novísimas, 223; Mengemor, nuevas, 164 (—4); Sevillanas, nuevas, 495 (—15); Unión Eléctrica Madrileña, 140 (—3); idem, nuevas, 326 (—4); Telefónicas, 145 (—2); Minas del Rif, 240 (—4); Felguera, 256 (—3); Ponferrada, 297 (—3); Tabacalera, 775 (—20); Campsa, 130 (—5); idem, nuevas, 125 (—4); Naval, ordinarias, 108 (—2); idem, preferentes, 118 (—1); Insa, 116 (—1); Fénix, 1.435; Metro, 238 (—5); Metro, nuevas, 233 (—4); Azucarera General, 153 (—2); Ebro, Azúcares, 290 (—3); Dragados, 196 (—1); Auxiliar de Ferrocarriles, 205 (—5); Llofar, ordinarias, 31 (+1); Azoe, 60 (—5); M. y Construcciones, 131 (—6); Petróleos, 337 (—2); Explosivos, 316 (—2); Resinera, 134; Asturiana, 250; Cantabria, 35 (+2); Fisa, 28 (—2); C. Sol, 41 (+1); Inmobiliaria Metro, nuevas, 160; Urbanizadora Metropolitana, 725 (—15).

OBLIGACIONES. — Alberches, 93; Nansa, 82; Telefónicas primera, 97,25; idem segunda, 98; Ponferrada, 100; Peñarroya, 90,50; Gas Madrid, 90; Santillana, 98 s/c; Chade 5,50 por 100, 99; Sevillana duodécima, 94,50; Campsa, 95,75ú Círculo Unión, 92. A. Hornos 1932, 98; Auxiliar, 93.

VALORES CONTRATADOS SIN COTIZACION OFICIAL

E. Leonesas, 125 (—1); Fefasa, 133 (—3); Urbis, nuevas, 35; Banco Popular, nuevas, 550; Material y Construcciones, 126; Obligaiones Nansa, nuevas, 96; Obligaciones Iberduero 6 por 100, 106,50; Obligaciones Ibérica, 93.

BOLSA DE BARCELONA

BARCELONA, 19 (2 t.).—La Bolsa, en el corro de Acciones de la sesión de hoy, ha tenido un día pobre. Poco dinero, más ofertas de papel y bajas, casi generales, de importancia. La renta fija industrial, también con escaso negocio y bajas de uno a medio entero. Unicamente se han salvado los Valores del Estado.

Cotizaciones: **Acciones.**—Ferrocarriles de Cataluña, 175; Tranvías de Barcelona, ordinarias, 134; idem, preferentes 7 por 100, 126; Catalana de Gas F, 105,50; Aguas de Barcelona, 337; Transmediterránea, 165; Asland, 360; Cros, 472; España Industrial, 398; Carburos, 480; Petróleos, 3401 Fomento, 330; Industrias Agrícolas, 435; Maquitrán, 700; Maquinista, 103; Explosivos, 316.

Obligaciones.—Transversal, estampilladas, 120,50; idem, avaladas, 104; Tranvías, 101; Gas F, 84,50; idem G, 94,50; idem, bonos, 93,50; Energía Eléctrica, 99; Fuerzas Motrices, 85; Unión Eléctrica, 96. Cros 5,50 por 100, 102,75. Maquinista 6 por 100, 105; idem 5 por 100, 95.

Fondos Públicos.—Ayuntamiento de Barcelona, 85,85. (Cifra.)

BOLSA DE BILBAO

BILBAO, 19 (2 t.).—La sesión de hoy acusa nuevos quebrantos y hasta Ferrocarriles, que era el corro más resistente de los últimos días, ceden posiciones todos los cotizados, menos Santander, preferentes. Unicamente las Navieras se muestran sostenidas, con la excepción de la Bilbaína. En Bancos hay nuevos retrocesos en Hispano, Banesto y Bilbao y cambio repetido para el Vizcaya. En el corro eléctrico sólo se salvan de los descensos las Reunidas e Iberduero 4 por 100. En metalúrgicas destaca el retroceso sufrido por Euskalduna, que no se había hecho en la Bolsa bilbaína desde los últimos días del año. Y en industriales ocurre lo propio con Ebro, no cotizado desde diciembre.

Cotizaciones: **Fondos Públicos.** — Amortizable octubre 1945, 100,25; idem marzo 1947, 99,50; idem 3,50 por 100 1945, 90,50; idem enero 1946, 90,75; Ayuntamiento de Bilbao, ordinarias, 86; Crédito Local, lotes, 99.

Obligaciones.—Santander 1895, 70; Viesgo 1918, 90; idem 1923 y 1935, 94; Ibérica 1906, 96; idem 1918, 1921 y 1923, 94; idem 1925, 97; Iberduero 6 por 100, 105,50; Siderúrgicas, 94; Telefónicas 1945, 97.

Acciones.—Banesto, 393; Hispano, 320; Bilbao, 420; idem Derechos, 84; Vizcaya A y B, 340; Ferrocarriles Vascongados A y B, 180; idem C, 550; Santander, ordinarias, 110; idem, preferentes, 115; Electra de Viesgo, 198; Reunidas, 182; Hidrola, 337; Iberduero, viejas, 231; idem 4 por 100, 225; Mengemor, 176; Aznar, 1.860; Marítima del Nervión, 1.700; Aznar, décimos de Acción, 185; Bilbaína, 212,50; Seguros Bilbao, 450; La Polar, 500; Altos Hornos, 165; idem, nuevas, 375; Echevarría, derechos, 12. Naval, ordinarias, 107; idem, preferentes, 116; Euskalduna, 440; Vacesa, nuevas, 65; Papelera, 355; Resinera, 135; idem, nuevas, 314; Telefónica, ordinarias, 145; Ebro, 288; Cementos Lemona, 190. (Cifra.)

Saracho y Cía., S. A.

Dando cumplimiento a lo que previene el artículo 16 de los Estatutos de esta Sociedad, el Consejo de Administración de la misma convoca a los señores accionistas a la junta general ordinaria que tendrá lugar el próximo día 27 de los corrientes, a las trece horas, en el domicilio social (Mayor, 9, 2.º).

Madrid, 19 de enero de 1949.—El secretario del Consejo de Administración.

SECCION DE ANUNCIOS POR PALABRAS

PERDIDAS

PLACA pruebas M-103298. Se ruega devolver a "Samje", paseo Prado, 12. Teléfono 219057. Se gratificará.

VENTAS

NINGUN artículo usado podrá venderse, según lo dispuesto en la legislación vigente, a mayor precio del 80 por 100 del señalado en la tasa.

APARATOS radios todas marcas, plazos Rema. Plaza Santo Domingo, 16.

MUEBLES Ruiz, plazos, contado. Luna, 24 (portada naranja).

ALMACEN de papeles con comercio de papelería y objetos de escritorio se vende. Escribir a número 257 a Publicitas. Apartado 911.

TRABAJO

El Servicio de Colocación es nacional, público y gratuito. Las Empresas están obligadas a solicitar de las Oficinas de Encuadramiento y Colocación los trabajadores que necesiten, pudiendo elegir libremente entre los inscritos en paro. (Ley 10 de febrero de 1943.)

OFERTAS

ASPIRANTE oficinas catorce años, buena escritura, cuentas. Ruiz. Luis Vélez Guevara, 9. Tardes. (184.)

GRABADOR acero directo, también especialista máquina Deckel, precisa fábrica estampaciones metálicas. Apartado 8.042. (200.)

ESPECIALISTA dorar sin oro, persistencia plateados, dorados, precisamos. Apartado 8.042. (199.)

EL DELEGADO N. DE SINDICATOS PRONUNCIA UN IMPORTANTE DISCURSO EN LA ASAMBLEA DE LA CAMARA AGRARIA BARCELONESA

Adhesión de los agricultores catalanes al CAUDILLO

BARCELONA, 19 (9 m.).—Terminado el oficio religioso en el Monasterio de Montserrat, donde se celebró una misa cantada ante la venerada imagen de la Virgen, autoridades, jerarquías y agricultores se trasladaron al lugar habilitado para la celebración de la I Asamblea, sito en una de las naves contiguas al restaurante del Monasterio, en la carretera central. La sala estaba adornada con banderas blancas y gallardetes, y en el estrado presidencial se había colocado un magnífico testero con el escudo nacional y cuatro tapices, con el escudo de las cuatro provincias catalanas. En la mesa presidencial tomó asiento el Delegado Nacional de Sindicatos, quien tenía a su derecha al vicepresidente de la Diputación Provincial, y a la izquierda, al presidente de la Cámara Agrícola y representante del Ministerio de Agricultura, señor Roca. Detrás de la primera presidencia se situaron las jerarquías sindicales y provinciales y elementos dirigentes de la Cámara Sindical Agraria.

Apertura de la Asamblea

A las once en punto el Delegado Nacional de Sindicatos declaró abierta la Asamblea. A continuación el secretario de la Cámara procedió a la lectura del acta de constitución de la Cámara Oficial Agraria. Seguidamente fueron confirmados los nombramientos de los vocales electivos, e igualmente se dió lectura a las normas de constitución de la Cámara plenaria, aprobándose los presupuestos para 1949, que se cifran en pesetas 1.700.000. Después de la lectura y aprobación de la Memoria oficial de las actividades desarrolladas en 1948 se procedió a la lectura de las conclusiones elaboradas para la zona agrícola por la Comisión de Servicios de la Cámara Sindical Agraria, que fué aprobada por aclamación.

Discurso del Delegado Nacional de Sindicatos

A continuación se levantó a hablar el Delegado Nacional de Sindicatos, camarada Sanz Orrio, quien fué saludado con una gran ovación de todos los asistentes, puestos en pie.

EL señor Sanz Orrio comenzó dirigiendo una felicitación a los organizadores por el hecho de celebrarse el acto en el centro espiritual de Montserrat, lugar adecuado para esta reunión.

No se ha perdido la fe en las tierras catalanas—dijo—, y este hecho constituye el eslabón primero de nuestra grandeza, incluso el de nuestra grandeza material.

El Delegado Nacional de Sindicatos felicitó a los presentes por la disciplina severa, entusiasmo ordenado y buen sentido que han presidido todas las tareas de la Asamblea, especialmente en lo que afecta al período de ruegos y preguntas.

Glosó asimismo las principales frases del discurso del presidente de la Cámara, y sobre el heroico episodio del "Tambor del Bruch" dijo que a él le consta ya que los agricultores catalanes estaban siempre en primera línea; pero que quería añadir que esto ocurría no sólo en tiempos de guerra, sino también en la dura batalla de la paz, en cuyo esfuerzo siempre habían ocupado un lugar destacado, que él quería subrayar.

A continuación, el señor Sanz Orrio detalló algunos de los problemas de índole nacional en los que la participación catalana ha tenido brillante actuación, especialmente en el Congreso Nacional de la Tierra. Aludió también a la brillante concentración de gentes del campo ante el Caudillo, celebrada en Mataró en 1947.

El Delegado Nacional continuó hablando y señaló que la Organización Sindical de Barcelona había sido una buena tierra de toque de toda la Organización Sindical española, pudiendo calificarse a los Sindicatos barceloneses de la Vieja Guardia de la Organización.

Elogió el espíritu sindical y patriótico catalán, recalcando toda la importancia de las conclusiones leídas, y de modo muy especial la de la Sección Social y la Asistencial.

Acabó mostrándose orgulloso de la Organización Sindical Agraria y esperanzado de que a partir de esta Asamblea se supere todo cuanto se ha hecho hasta ahora, asegurando que llevará el saludo de los labradores barceloneses a Su Excelencia el Jefe del Estado, así como sus votos de adhesión y ayuda en todo momento.

Terminado el discurso la muchedumbre vitoreó a España y a Franco, dándose por clausurada seguidamente la I Asamblea de la Cámara Oficial Sindical Agraria.

Imposición de condecoraciones

Finalmente los asistentes se trasladaron a los diversos restaurantes del Monasterio, donde fué servida una comida de hermandad, al término de la cual fueron impuestas a los señores Bergoñes, Blanch y Ros Mariner las condecoraciones que les han sido otorgadas por el Ministerio de Agricultura.

Las imposiciones fueron precedidas de unas palabras del delegado provincial sindical, señor Montero Nería. Pronunció después unas brillantes palabras el gobernador civil y cerró el acto el presidente de la Cámara Oficial Sindical Agraria, haciendo ofrenda al camarada Sanz Orrio de una artística placa, prueba de la adhesión de los labradores de la provincia, terminando la jornada en medio de gran entusiasmo y cordialidad.

El Delegado Nacional regresa a Madrid

Por la noche el Delegado Nacional de Sindicatos y el secretario nacional emprendieron el viaje de regreso a Madrid en el expreso. Acudieron a despedirlos las jerarquías sindicales y numerosas personalidades.

La Organización Sindical de Sabadell

BARCELONA, 19 (2 t.).—El Delegado Nacional de Sindicatos, don Fermín Sanz Orrio, después de su visita a Sabadell, ha manifestado que el número de Sindicatos que actualmente funcionan en dicha ciudad es de diez, que representan a 242.922 productores y encuadra a 1.974 Empresas. (Cifra.)

El mando nacional del Sindicato de Actividades Diversas a Barcelona

El jefe nacional del Sindicato de Actividades Diversas, camarada Angel Sabador, ha salido para Barcelona, en misión oficial. Le acompañan el jefe del sector nacional del Grupo Sindical de Exportación e Importación encuadrado en el Sindicato; el jefe del sector nacional del Grupo Sindical de Enseñanza no estatal, el jefe del sector nacional del Grupo de Limpieza por contrata, el letrado asesor de la Sección Central y los jefes provinciales del Sindicato en Valencia y Bilbao.

El camarada Sabador celebrará en la capital catalana diversas reuniones con los mandos del Sindicatos en aquella ciudad, a las cuales asistirán las jerarquías mencionadas, a fin de coordinar la acción del Sindicato barcelonés con la del de Madrid y de las provincias citadas anteriormente.

El jefe nacional, terminadas estas reuniones, que durarán aproximadamente una semana, recorrerá las diversas provincias catalanas para inspeccionar las tareas de los respectivos Sindicatos encuadrados bajo su mando, y luego se trasladará a Zaragoza, desde donde regresará finalmente a Madrid.

A su regreso a Madrid, el camarada Sabador se propone montar las elecciones de todos los Grupos del Sindicato de Actividades Diversas para que estén ultimadas a fines del próximo mes de febrero. (S. I. S.)

Construcción de clínicas y preventorios, residencias para obreros y grupos de viviendas protegidas

JAEN.—Ha sido aprobado el plan sindical asistencial del año en curso y que importa cerca de 20 millones de pesetas. Se proyecta la construcción de una clínica en Linares y un preventorio en Jaén por valor de más de cuatro millones. La Obra Sindical de Educación y Descanso construirá una residencia para obreros, cuyo presupuesto es de un millón de pesetas. También existe el proyecto de construir cinco nuevos grupos de viviendas protegidas y asentar a numerosas familias campesinas. (S. I. S.)

Reunión del Pleno de la Asamblea Provincial Asistencial de Palencia

PALENCIA.—Se ha reunido el Pleno de la Asamblea Provincial Asistencial, con objeto de estudiar el proyecto y el plan para el presente año. A un millón quince mil pesetas ascienden las acciones previstas, y que serán atendidas por la Delegación Nacional de Sindicatos. Entre estas acciones merecen mención especial la construcción de 35 viviendas en Magaz, Soto de Cerrato y Paredes de Nava, por un valor total de 1.900.000 pesetas. Estas viviendas tendrán para su construcción la prestación personal de los beneficiarios. Se aprobó asimismo la instalación de la Escuela de Formación Profesional en esta capital, cuyo edificio construye el Ayuntamiento para su cesión ulterior a la D. N. S., y la construcción de un edificio de la Escuela de Formación de Barruelo de Santullán. El valor total de estas dos importantes obras se ha fijado en 750.000 pesetas. (S. I. S.)

Diecisiete millones de pesetas para el plan de obras sindicales

ZARAGOZA.—Un vasto plan de obras sindicales, por valor diecisiete millones de pesetas ha sido aprobado para atenciones de esta provincia. Atención preferente tiene en ese plan la vivienda para los productores, las instalaciones sanitarias y los centros de Formación Profesional.

Un acto en favor del Montepío Laboral de la C. N. S.

GERONA. — En la Delegación Provincial de Sindicatos se ha celebrado un acto que viene a poner más de relieve la eficacia y trascendencia de la labor social del nuevo Estado, siguiendo las directrices señaladas por el Caudillo.

Se trata de la entrega ejemplar al obrero panadero Sebastián Gumá Font, de Sarriá de Ter, de un subsidio de 2.000 pesetas y el título de beneficiario de invalidez de 400 pesetas mensuales, que le ha sido concedido por el Montepío Nacional de la Industria de la Panadería a través del Gremio Provincial. (S. I. S.)

El alcalde de Zaragoza estudia el problema de la VIVIENDA BARATA

La capital cuenta con 18.916 edificios

La "Barriada Francisco Franco", construcción ejemplar

En la foto pueden verse estas viviendas ultrabaratas del grupo Francisco Franco, que se levanta en Zaragoza, tal como se hallaba la construcción en octubre próximo pasado.

LOS PROBLEMAS DE LA VIVIENDA SE PRESENTAN CUANDO LAS POBLACIONES CRECEN, Y LAS POBLACIONES CRECEN CUANDO SE ENFOCAN Y RESUELVEN BIEN LOS PROBLEMAS DE LA VIVIENDA. EN CUALQUIERA DE ESTAS DOS DIRECCIONES PODEMOS ANDAR. EN LA PRIMERA, UN POCO AGOBIADOS, PUES LA REALIDAD VA POR DELANTE, SIN QUE LLEGUEMOS NUNCA A ALCANZARLA; EN LA SEGUNDA, PREVISORAMENTE ESTABLECIDAS LAS BASES DEL FUTURO, VIAJAREMOS MAS DESCANSADAMENTE Y CON MAYOR FRUTO. PERO, PUESTO QUE EL CHAPARRON NOS SORPRENDIO SIN PRENDAS IMPERMEABLES, PROCUREMONOS TECHO Y ABRIGO DE LA MEJOR MANERA POSIBLE.

El problema de la vivienda, de la escasez de viviendas, primero; de la vivienda cómoda e higiénica, después, nos cogió desprevenidos. Cierto que las destrucciones ocasionadas por nuestra guerra de liberación obligaron a dedicar esfuerzos y materiales a la recuperación y rehabilitación de las innumerables viviendas destruídas o deterioradas. Esto de por sí ocasionó un retraso en el normal aumento de la edificación. Por otra parte, los materiales útiles de que disponíamos no abundaban. En consecuencia, vamos a contrapelo, a destiempo, dificultosamente enfrentándonos con los problemas que por delante van.

Don José María Sánchez Ventura, alcalde de Zaragoza, acaba de publicar un documentado libro de 270 páginas dedicado a estudiar "El problema de la vivienda barata". Parte el autor de un meticuloso análisis de la situación real y del aspecto legal del problema, y analiza y desmenuza las realizaciones concretas de Zaragoza en este aspecto. Destaca entre ellas la "Barriada Francisco Franco", de viviendas "verdaderamente" baratas, cuyo primer bloque de 120 viviendas está a punto de terminarse. Comprenderá la barriada un total de 650 viviendas ultrabaratas.

La construcción de estas viviendas de la "Barriada Francisco Franco" la inició el Ayuntamiento de Zaragoza. Los tipos de vivienda son tres: A) Vestíbulo, comedor-cocina, tres dormitorios y aseo-ducha, con un coste de 18.645 pesetas; B) Vestíbulo, cocina-comedor, dos dormitorios y aseo-ducha, 14.944, y C) Vestíbulo, cocina-comedor, cuatro dormitorios y aseo-ducha, en 22.247 pesetas.

Los costes o precios a que hacemos referencia se entienden sin incluir el valor del solar, servicios urbanísticos, proyecto, gestión administrativa, etc., que, en opinión del alcalde y comentarista, deben considerarse como aportación del Ayuntamiento a empresa de tanta importancia social. Estos gastos representan una partida aproximadamente igual a la de costes.

El proyecto de adjudicación prevé la entrega de las viviendas en propiedad, a pagar en treinta años, por plazos mensuales que comprenden la amortización del capital e intereses a razón del 4 por 100. Estos plazos, según los datos provisionales y aproximados a que nos referimos, serían: para viviendas de tipo A), 90 pesetas mensuales; para las de tipo B), 72 pesetas; para las de tipo C), 108 pesetas al mes. Y como complemento, y calculando en un centenar las viviendas adjudicadas ya, propone el señor Sánchez Ventura que el sobrante de viviendas se adjudique por sorteo entre los solicitantes que hayan decidido contraer matrimonio en un plazo determinado, añadiendo a estas adjudicaciones un préstamo de siete mil pesetas para la adquisición del ajuar. El sorteo y la adjudicación, según moción presentada al Ayuntamiento con fecha 12 de octubre, podría hacerse en una titulada "Fiesta de los novios", en las fiestas del Pilar.

Hemos tomado como base de nuestra información la construcción de la "Barriada Francisco Franco"; pero si contamos con las viviendas baratas edificadas y proyectadas por el Ayuntamiento, por otras entidades oficiales y por empresas privadas, nos dan una cuantiosa edificación y un voluminoso proyecto que sitúan a Zaragoza con caracteres de ciudad ejemplar en lo que a la solución del problema de la vivienda afecta.

Zaragoza cuenta, según el padrón de 1947, con una población de 262.042 almas, que viven en un total de 57.513 viviendas, ubicadas en 18.916 edificios.

El plan asistencial llevará ayuda a los productores artesanos

HUESCA.—La instalación de la Exposición Provincial y cuanto se relaciona con los llamados préstamos urgentes constituyen al presente una preocupación de esta C. N. S. El plan asistencial llevará ayuda a los productores artesanos y también incrementará las Exposiciones de artesanía artística y de oficios; una, coincidente con la Semana Santa. (S. I. S.)

Uno de los dibujos que mereció el galardón de "seleccionado" por PUEBLO en la II Exposición Nacional de Arte Publicitario, celebrada durante el mes de noviembre próximo pasado, realizado por Estudios Quirós y presentado por la Agencia Hijos de Valeriano Pérez.

El embajador de la Argentina, hijo adoptivo de Castellón

En uno de los salones de la Embajada argentina se ha efectuado el acto de entrega de un diploma con el nombramiento de hijo adoptivo de Castellón al excelentísimo señor embajador de la República Argentina en España, doctor Pedro Radío.

Hicieron la entrega del mensaje el gobernador civil de Castellón, don Luis Julve Ceperuelo; el teniente general y alcalde honorario de la misma, don Miguel Abriat Cantó; el alcalde, don Carlos Fabra Andrés; el ex alcalde don Benjamín Fabregat Martín; concejales de aquel Ayuntamiento señores Ramos, Falomir y Albión, y el secretario, señor Ruiz Esteller. Estuvieron presentes en el acto, además del embajador, el ministro consejero de la embajada, señor Fernández Bazán; los consejeros señores Brown, Loimil y Lagorio; secretarios señores Cattaneo y Fernández Escalante; agregados militar, coronel Baldasarre; de Prensa, señor Salari Espíndola; culturales, señores Suetta y Zambrano; técnico, señor Vía, y demás personal de la Embajada.

Primeramente, el secretario del Ayuntamiento de Castellón dió lectura del acuerdo tomado por aquel Municipio nombrando hijo adoptivo de la ciudad al señor embajador. A continuación, el alcalde, señor Fabra Andrés, pronunció unas palabras haciendo resaltar la personalidad del señor Radío y cómo este nombramiento era un acto de justicia debido al señor Radío por el singular cariño con que había distinguido a Castellón, visitándolo en diversas oportunidades. Finalmente, el embajador contestó con palabras de agradecimiento por el honor que se le dispensaba. Ambos fueron largamente aplaudidos.

El embajador de la República Argentina obsequió a todos los concurrentes con una copa de champaña argentino.

Entrega de un donativo a la banda de Educación y Descanso

CASTELLON.—En Alcora tuvo efecto el acto de la entrega de un donativo de 10.000 pesetas a la banda de Educación y Descanso de dicho pueblo. La entrega mencionada fué hecha por el delegado provincial de Sindicatos. (S. I. S.)

En honor del presidente de la Diputación de Pontevedra, señor De la Sota

Mañana, día 20, se cumple un cuarto de siglo del día en que don Daniel de la Sota y Valdecilla entró a presidir la Diputación Provincial de Pontevedra para comenzar una tarea que sólo en apariencia cesó en 1930. Su labor, que tantos beneficios ha reportado a la ciudad, no ha tenido más premio que el en verdad codiciable de poder verla realizada y viva en lo esencial. Los firmantes, testigos de este caso ejemplar de servicio, altura moral y desinterés, solicitan de cuantos lo conozcan y aprecian que para la fecha señalada envíen por carta, telegrama o tarjeta a Pontevedra un saludo al hombre insigne y modesto que encauzó las energías de una provincia que no es la suya, colocándola en la vía del engrandecimiento.—J. M. Albareda, Pío García Escudero, conde de Badarán; José Casares Gil, José Filgueira Valverde, Cruz Gallástegui, conde de Guadalhorce, J. M. Larraz, José Pazó Montes, Javier Sánchez Cantón, Salvador Torres Trueba, teniente general Vigón.

LAS 49 PROVINCIAS

HOY 19 EN EL MUNDO

El anticomunismo exige mártires y éstos, como siempre, los suministra la IGLESIA

Tisso, Stepinac, Mindszenty... ¿Hasta cuándo?

EL encarcelamiento y proceso del cardenal Mindszenty, primado de Hungría, demuestra que los comunistas, además de proponerse barrer a la Iglesia católica húngara, en la que ven a su más poderoso enemigo, no temen en absoluto las censuras y las condenas morales que por un atropello semejante han llovido y están lloviendo sobre ellos; lo que contrasta, en verdad, con el tacto y el comedimiento que emplean las naciones occidentales para no herir las susceptibilidades de los comunistas, los cuales, por lo visto, pueden cometer impunemente toda suerte de atrocidades, sin que el castigo pase de la protesta enérgica, ya que el caso del cardenal Mindszenty no es más que un apéndice, una continuación del caso de monseñor Tisso y de monseñor Stepinac, al que seguirán otros, hasta que todos los príncipes de la Iglesia católica en los países de las democracias populares vayan a parar a la ergástula o al patíbulo. En los tres casos citados —Tisso, Stepinac y ahora Mindszenty—, los comunistas han descargado sus golpes precisamente sobre los prohombres católicos más amados y más populares, siendo este amor y esta popularidad lo que perdió a éstos. Los comunistas comprendieron que no bastaba con liquidar los partidos políticos anticomunistas, que tan escasa consistencia y resistencia ofrecieron a su liquidación, y que el verdadero enemigo de talla que tenían era la Iglesia católica, cuyos cardenales, obispos y sacerdotes, lejos de huir en el primer avión, como los políticos, prefieren el martirio, por un sentido pleno del deber y por atraer—como declaró el cardenal Mindszenty cuando fué arrestado—la atención del mundo hacia la persecución de la Iglesia por los comunistas. La lucha contra éstos exige algo más que medidas de seguridad y discusiones diplomáticas—que es el anticomunismo fácil al uso—: exige mártires, y éstos, como siempre, los suministra la Iglesia católica.

Podrá encarcelarse, procesar y condenar al cardenal primado de Hungría; pero tenemos la certeza de que su martirio solitario en los sótanos del número 60 de la avenida Andrassy será más provechoso para el alerta de la Cristiandad que todas las declaraciones anticomunistas que tan gratuitamente se oyen a diario por ahí. Los comunistas montarán un proceso con todos los visos de legalidad, que en esto están bien entrenados; urdirán una fábula perfectamente verosímil, apoyada en documentos copiosos, que serán una verdadera obra maestra de falsificación, y llevarán a presidio o al patíbulo al cardenal Mindszenty. Pero no engañarán a nadie; nadie abrigará la menor duda de que el príncipe de la Iglesia es inocente de cuanto se le acusa, salvo de ser eso: un príncipe de la Iglesia, que para los comunistas es suficiente delito.

El peso de la acusación descansa sobre la invención comunista de que el cardenal Mindszenty, en el curso de su viaje al Canadá y Norteamérica en 1947, conspiró contra la seguridad de la nación húngara, participando y alentando una conspiración contra su patria. Todas estas acusaciones han sido categóricamente desmentidas una a una por el Padre Jerome Szalay, capellán de la colonia húngara en París, que acompañó al cardenal Mindszenty en dicho viaje. En realidad, lo que hizo el primado de Hungría fué asistir a un Congreso mariano, recabar fondos para instituciones católicas de caridad, y entrevistarse con el cardenal Spellman para tratar de aliviar con su influencia la suerte de los 800.000 húngaros que viven en Eslovaquia y que padecen toda suerte de persecuciones por parte del Gobierno checoslovaco.

Para los comunistas todo esto constituye un delito contra la seguridad de la nación. La popularidad del cardenal Mindszenty, de humilde extracción campesina, les inquietaba demasiado. Y entonces vino el arresto. No creemos que logre impresionar a sus verdugos la universal protesta por este nuevo atropello. Pero como católicos, estamos seguros de que este sacrificio no será vano.

M. BLANCO TOBIO

El lirismo de Roosevelt y la prosa gris de Truman

El "Fair Deal" quiere ser un juego limpio

WASHINGTON. (De nuestro corresponsal Rodrigo Royo.)

EL artículo segundo de la Constitución de los Estados Unidos, en su sección tercera, dice así: "El (el Presidente) deberá informar de vez en cuando al Congreso sobre el "estado de la Unión" y recomendar la consideración de aquellas medidas que juzgue necesarias y convenientes". Este es el origen del llamado discurso del State of the Union, que todos los años pronuncian los Presidentes de este país en los primeros días de enero en presencia de los dos Cuerpos legislativos.

El hombre de Missouri entró en el Capitolio, abarrotado de público, a la una en punto de la tarde, y en veintiocho minutos leyó su mensaje con su monótona voz del Sur. Harry es el prototipo de la clase media. A él le gusta que le digan eso y que le llamen Harry. Roosevelt era un aristócrata. Truman es el ejemplo vivo de cómo un hombre que vende camisas, sin ser brillante ni genial, puede llegar a la Presidencia de los Estados Unidos. Roosevelt demostró cómo un señor que tiene mucho dinero puede encontrar una ocupación que absorba por completo su vida. Franklin D. Roosevelt llegó a la meta por audaz y rutilante. Harry S. Truman ha llegado por prudente y gris. Lo que en Roosevelt era lirismo, en Truman es prosa. El verbo de Roosevelt era dramático, culto y sentimental. La palabra de Truman es vulgar y corriente. No sabe dramatizar los hechos y las cosas, pero las cosas y los hechos hacen de su persona un drama humano, y entonces todos los hombres medios como él, que se saben un drama ellos mismos, sin encontrar un modo de expresarlo, le votan Presidente. Un granjero dijo después de las elecciones: "Yo no he votado por un partido o por un hombre. He votado por el precio del trigo." He aquí el drama de un granjero llevado a las urnas.

Franklin Roosevelt inventó el "New Deal" y Harry Truman ha inventado el "Fair Deal". Nadie ha sabido traducir al castellano con exactitud estas palabras. "Deal" significa literalmente "parte", "porción", y también "pacto", y también "trato", "negociación". Pero apartándonos de la estudiantil traducción literal y buscando el sentido más cierto, la expresión equivalente, yo diría que Franklin Roosevelt, con la audacia que lo caracterizaba, quiso dar a su política el nombre de "Nuevo estilo", mientras Harry Truman, con su mentalidad de hombre medio, ha bautizado a la suya con el de "Juego limpio". El párrafo de su discurso donde el Presidente ha insertado la denominación es el siguiente: "Cada sector de nuestro pueblo y cada individuo tienen derecho a esperar de nuestro Gobierno un "Fair Deal"."

El discurso de Truman no ha causado ninguna sorpresa. El recién nacido "Fair Deal" aboga por aquellas mismas cosas que el Presidente ofrecía en su programa electoral. Unicamente se ha inclinado ahora un poco más a la izquierda de lo que estaba: la expresa proposición de derogar el Acta Taft-Hartley, que mantenía a raya a las uniones de trabajadores, y su amenaza de que el Estado creará plantas para la industria del acero en el caso de que las Empresas privadas no den el rendimiento suficiente, insinuando así de pasada un posible comienzo hacia la socialización o nacionalización industrial, han alarmado al extremo más conservador del país, tanto demócratas como republicanos. El representante demócrata E. E. Cox ha llamado al "Fair Deal" "socialista", y los jefes republicanos, según testimonio del "Daily News", murmuraban al salir: "Estado totalitario."

De política exterior apenas se ha ocupado el Presidente. Ha dicho que "la paz es el fundamento de nuestra política exterior". Ha pronunciado unas palabras un tanto misteriosas, dignas de tenerse en cuenta. Helas aquí: "No tenemos la intención de preservar las injusticias del pasado. Damos la bienvenida a los esfuerzos constructivos hechos por muchos países con objeto de alcanzar para sus ciudadanos una vida mejor." ¿Qué injusticias no quieren preservar los Estados Unidos? ¿Y a qué países se estaba refiriendo?

Harry S. Truman, el hombre medio de Missouri, "le souriant", como le llaman los franceses, no tiene nada de poeta. A falta de las metáforas de Roosevelt, de las imágenes poéticas, adereza a veces sus discursos con frases de misterio, que también tienen cierto olorcillo creador.

CAMPAÑA norteamericana contra la parálisis infantil

La niña de cuatro años Linda Brown, de San Antonio, Texas, contempla la tarta con que el Presidente Truman la obsequia con motivo de su cumpleaños. La niña se desprendió de sus zapatitos, colocándolos encima de la mesa de trabajo del Presidente en la Casa Blanca. La foto de la pequeña Linda es difundida por todos los Estados Unidos como propaganda de la campaña contra la parálisis infantil. (Foto A. P.)

Las elecciones portuguesas

PORTUGAL decidirá en las elecciones presidenciales qué es lo que prefiere: la continuación del Nuevo Estado surgido el 28 de mayo de 1926, o la rectificación del rumbo, con un salto en el vacío. El mariscal Carmona presenta su candidatura para la reelección en la Presidencia del Estado. No se trata de un nombre, sino de una política, de una significación, de una realidad ejemplar que los portugueses viven desde hace veintidós años. La fórmula actual de la política portuguesa es clara: un Jefe de Estado, símbolo y expresión humanos de la patria, bondadoso y paternal en la asistencia a sus conciudadanos; pero firme, enérgico, inflexible frente al desmán y a la subversión antipatrióticos. Con esta fórmula y el acierto pleno de la gestión de gobierno que Oliveira Salazar conduce, los destinos económicos, sociales y políticos de Portugal se concretan en la realidad ejemplar de la vida diaria en el país vecino y hermano.

Cuando en 1926 surgía el Estado Nuevo, por la acción cívica de un Directorio militar, el bienestar de los cidadanos portugueses recibía la más firme promesa y garantía de los últimos tiempos de su historia. Atrás quedaban los días turbios, revolucionarios y disturbados, con su secuela de incidentes lamentables. Hacia adelante, como una previsión ilusionada, el futuro del nuevo régimen portugués predecía una etapa de consolidación y fortalecimiento nacionales. Previsión cumplida, realidad innegable que ningún observador imparcial puede discutir. La vida política, la vida social, la vida económica de Portugal pueden presentarse ante el mundo como ejemplos evidentes de buen gobierno, de solvencia y responsabilidad, con el aditamento de la plenitud económica nacional.

Portugal decidirá ahora si el Nuevo Estado ha de seguir o no. No se trata de un mero cambio en la Jefatura del Estado, sino de una continuidad o de una rectificación políticas. El mariscal Carmona, señera figura de nuestro país hermano, representa la continuidad de una política nacional. Su elección significará el refrendo del Cuerpo electoral portugués de un modo de entender la colectividad nacional y de una manera de conducirla, acreditados, por otra parte, al través del tiempo. La memoria de los pueblos es frágil en ocasiones. Pero cuando la realidad circundante de cada día argumenta decisivamente, no creemos que exista un resquicio mínimo para la insensibilidad, la ingratitud o la inconsecuencia que representa siempre un salto en el vacío.

BRUCE DIMITE SU CARGO EN EL ORGANISMO DE COOPERACION EUROPEA

Acusa a Inglaterra, Bélgica y Holanda por la reventa de aluminio

WASHINGTON, 19 (11,15 m.). Howard Bruce, jefe auxiliar de la Administración de Cooperación Europea, ha presentado la dimisión de su cargo al Presidente Truman. Bruce acusó el día 14 del pasado mes de diciembre, a la Gran Bretaña, Bélgica y Holanda, de haber procedido a la reventa en los Estados Unidos de cierta cantidad de aluminio comprado con los fondos del plan Marshall destinado a dichos países. Los Gobiernos de tales países desmintieron las acusaciones y entonces algunos periódicos de Wáshigton pidieron la misión de Bruce. Sin embargo, un portavoz de la E. C. A. ha manifestado que el deseo de Howard de abandonar su cargo no tiene nada que ver con el llamado "asunto del aluminio". Aún no se ha anunciado si el Presidente Truman ha aceptado o no la dimisión de Bruce. No obstante, se cree que ésta será aceptada. Tampoco se sabe quién habrá d esucederle en su cargo. (Efe.)

Audiencias del ministro de Asuntos Exteriores Señor Martín Artajo

El ministro de Asuntos Exteriores, señor Martín Artajo, ha recibido en su despacho del palacio de Santa Cruz a las siguientes personalidades:

Nuncio de Su Santidad, monseñor Cicognani; ministro de Irlanda, señor John A. Belton; archiduque Otto de Habsburgo; embajador señor Urdaneta Arbeláez, jefe de la Delegación colombiana en la O. N. U.; don Jorge P. Arizaga y don Leopoldo Marechal, subsecretario de Instrucción y director general de Cultura de la Argentina, respectivamente; don Enrique Marchena, delegado de la República Dominicana en la O. N. U.; señor Blanco Villalta, secretario de la Delegación argentina en la O. N. U.; don José Avilés Mosquera, secretario del Instituto de Cultura Hispánica del Ecuador, acompañado del encargado de Negocios de su país, señor Rumazo; arzobispo de Burgos, doctor Pérez Platero; señor Goshn, director del diario libanés "Dyar"; superiora general de las Religiosas Hijas de Jesús y misioneros en China; Mr. Ely Culbertson, publicista norteamericano; arzobispo de Valencia, doctor Olaechea, y Padre Alejandro Campo, salesiano misionero en Siam.

LA COLONIA ESPANOLA EN TIENTSIN

La Oficina de Información Diplomática comunica que este Ministerio de Asuntos Exteriores, por medio de sus representantes en China, ha realizado las oportunas gestiones para proteger y salvaguardar la vida de los misioneros y demás nacionales españoles. Según noticias recibidas hasta ahora, toda la colonia española en Tientsin se encuentra sin novedad.

Hacia la normalidad en Durban

Varios días duraron los desórdenes

DURBAN, 19 (12,45 t.).—Vuelve la situación a la normalidad en esta ciudad después de varios días de desórdenes, en el curso de los cuales la Policía ha practicado numerosas detenciones.

Los intentos de incendiar las casas y comercios en Edendale, centro indígena cerca de Maritzburgo, fueron contenidos rápidamente por la Policía. No se han registrado más incidentes. Los campos de refugiados están prácticamente vacíos y los indios han vuelto a sus colonias. (Efe.)

Parece que Inglaterra reconocerá al Estado judío

Israel presenta su proyecto sobre las fronteras

LONDRES, 19 (11,15 m.).—El reconocimiento de Israel por parte de Gran Bretaña figura entre las sugerencias expuestas por este país a los Estados Unidos en un plan para el Oriente Medio, según informan los periódicos "Daily Graphic" y "Daily Express". Dicen ambos periódicos que entre las propuestas figura el establecimiento de Pactos de no agresión entre Israel y sus vecinos árabes; internacionalización de Jerusalén, con libre acceso a la ciudad, y la concesión del apoyo anglonorteamericano para que Israel sea admitido en la O. N. U. (Efe.)

* * *

RODAS, 19 (11,15 m.).—Se declara en los círculos de las Naciones Unidas que Israel ha presentado por escrito al mediador Bunche sus proposiciones sobre la delimitación de fronteras. Se tiene entendido que Egipto tratará de que se haga cumplir las resoluciones del Consejo de Seguridad del 4 y 16 de noviembre, mientras que Israel está resuelto a permanecer en la mayor parte de las posiciones ocupadas durante la lucha por el Negeb. (Efe.)

BEVIN trata de SOFOCAR la rebelión izquierdista de su partido

Reunión laborista de carácter secreto

LONDRES, 19 (2,46 t.).—El ministro de Asuntos Exteriores, Ernest Bevin, se ha reunido hoy en sesión secreta con los miembros destacados del partido laborista, a fin de sofocar la rebelión izquierdista de su propio partido sobre la política seguida por el Gobierno en Palestina.

Churchill también ha convocado para hoy a los dirigentes del partido conservador para atacar—según se dice—al Gobierno en el debate general, que será planteado en la semana próxima. (Efe.)

* * *

LONDRES, 19 (2,46 t.).—A la reunión laborista de carácter secreto han asistido, además de Bevin, el primer ministro, Attlee, y otros ministros. A las cuatro de esta tarde se iniciará en la Cámara de los Lores el debate general sobre política exterior, en el que se cree se concederá atención superficial a Palestina.

Otra vez aplazado el debate sobre Indonesia

Hay oposición al plan norteamericano

LAKE SUCCESS, 19 (12,45 t.). La reanudación del debate sobre la cuestión de Indonesia ha sido aplazada nuevamente por el Consejo de Seguridad, debido a la oposición al plan de los Estados Unidos. El debate que había de ser reanudado hoy se celebrará mañana. (Efe.)

La ayuda a mujeres y niños indonesios

LAKE SUCCES, 19 (12,45 t.) El doctor Watt, que dirige la sección de ayuda infantil en la Comisión para el Extremo Oriente, de las Naciones Unidas, se encuentra en Indonesia para estudiar la aplicación de los fondos de dicha ayuda a las mujeres y niños indonesios. El programa comprende ochocientos millones de dólares destinados al cuidado de los niños y a la ayuda maternal. (Efe.)

HA FALLECIDO EN FLORENCIA el famoso pintor florentino Antonio Mario Aspettani a la edad de sesenta y tres años. Fué paisajista y pintor destacado en materia de naturalezas muertas.

Los trabajadores del mundo, escindidos en dos organizaciones rivales

Después de la negativa comunista a votar una propuesta británica

La moción trataba de suspender por un año las actividades de la Federación Mundial

PARIS, 19 (2,32 t.).—Los delegados occidentales han abandonado la reunión de la Comisión ejecutiva de la Federación Mundial de Sindicatos, en vista de que todos los delegados comunistas se han negado a votar la propuesta británica que pide la suspensión de todas las actividades de dicha Federación por un año.

El delegado norteamericano, Carey, ha declarado que por lo que respecta al C. I. O. (Congreso de Organizaciones Industriales), la Federación Mundial de Sindicatos ha dejado de existir.

Así, pues, también los trabajadores del mundo han quedado escindidos en dos organizaciones rivales, según ha declarado uno de los delegados occidentales. Es de presumir que la Federación Mundial de Sindicatos siga dirigida exclusivamente por los comunistas, y que los Sindicatos occidentales formen una organización internacional propia. (Efe.)

* * *

PARIS, 19 (2,36 t.).—El delegado sindical británico, Deakin, ha manifestado a los periodistas: "Después de haberse negado los comunistas a votar nuestra propuesta en la Comisión ejecutiva de la Federación Mundial de Sindicatos, hemos acordado que no tenía objeto el continuar la discusión, por lo cual hemos abandonado la reunión los delegados sindicales británico, norteamericano y holandés. Yo dejé vacante la presidencia y pedí a los reunidos que se levantase la sesión. Entonces hubo un intento de confundir las cosas y de poner en tela de juicio mi derecho como presidente a presentar una moción. Yo me despedí, pero no creo que obtuviese muchas respuestas."

Deakin informará al Consejo general de los Sindicatos británicos que se acepte su propuesta de suspender sus actividades la Federación mundial por un año. Añadió que los miembros comunistas parecen decididos a continuar la organización en alguna forma, pero no puede pronosticar exactamente lo que sucederá. (Efe.)

Una cooperación internacional sindical sobre otras bases

No creíamos que pudiera mantenerse la unidad sindical mundial frente a la desunión política. Esperábamos la ruptura—la anunciamos recientemente—, y ésta se ha producido. El sindicalismo, mientras no se modifiquen sus bases ideológicas, mientras no se cierre un siglo con nuevas afirmaciones y direcciones, estará sujeto a las oscilaciones políticas con una servidumbre absoluta. La creación de la Federación Sindical Mundial no tuvo otros móviles—y ahora se ha declarado públicamente—que los de servir uno de los aspectos o una de las acciones tenebrosas de la política exterior soviética. Roto el bloque político de la paz—el de los vencedores—y definitivamente liquidado un entendimiento o unas relaciones amistosas entre Rusia—con sus países "intervenidos"—y sus aliados de la guerra—las democracias—, la Federación Sindical Mundial no podía vivir un minuto más. En Londres ya han tenido lugar unas conversaciones de los sindicalistas de las democracias. Otra vez los llamados "reformistas" se separan de los "revolucionarios". La historia, pues, se repite. ¿Hasta cuándo va a durar esta triste existencia del sindicalismo internacional, que, tras presumir ardorosamente en sus bases programáticas y en sus Asambleas de un "apoliticismo político"—valga esta ingeniosa redundancia—, se deja conducir dócilmente, y hasta seducir, por las fuerzas políticas?

Nosotros, sindicalistas españoles, que hemos renovado nuestras posturas doctrinales y que hemos abierto una nueva y larga perspectiva, observamos con sentimiento—pero al propio tiempo con fe—estos hechos. Frente al engreído bloque sindical anglosajón levantamos nuestra advertencia de nuevos caminos que emprender y de la necesidad de lograr pronto, urgentemente, una cooperación sindical internacional sobre bases de integración y constitución renovadoras y flexibles.

Díganos la verdad

EMILIO HERRERO

En la VIII Exposición Nacional de Arte de Educación y Descanso, celebrada recientemente en el Palacio de Exposiciones del Retiro con tanta expectación como éxito artístico, se ha adjudicado el primer premio general, Medalla de Oro, a Emilio Herrero. Este artista es..., bueno, que sea él quien se lo diga a ustedes.

—Soy obrero albañil.

—¿Casado?

—Sí; tengo cinco hijos con un apetito voraz. No le digo más.

—Entendido y enhorabuena, porque esto significa que están bien sanos.

—Demasiado.

—¿Acudió a alguna Academia para aprender a pintar?

—No: he aprendido libre, por afición.

—¿Se fijó en la escuela de algún maestro?

—En pintura no conozco nada.

—¿Ha visitado el Museo del Prado?

—No.

—Entonces... ¿suspendido en historia artística?

—En esto lo reconozco, estoy salvaje.

—¿Qué estilo es el suyo?

—Un estilo muy particular, muy realista. Yo digo "estilo Herrero".

—¿Gusta?

—Parece que sí.

—¿Vende?

—Antes no, porque tenía mucho cariño a todo lo que hacía. Pero llegó un momento en que ya no me cabía en casa.

—¿Y qué tal?...

—El año pasado vendí por valor de 12.000 pesetas...

—¿En esta Exposición...?

—De las setenta y siete obras he vendido más de la mitad.

—¿Bien?

—Los apuntes, a doscientas cincuenta pesetas; los cuadros grandes, a mil y mil quinientas.

—Bueno, ¿y de dónde saca el tiempo si trabaja diariamente en su oficio?

—Unas veces me doy prisa y gano tiempo al trabajo; otras lo tengo que robar, ¿sabe?

—¿Qué le gusta más pintar?

—Las calles se me dan muy bien.

—¿Cómo se inspira más?

—No sé..., pero desde el andamio lo veo muy "claro".

—¿Por la altura de "miras"?

—Por la costumbre, digo yo.

—Me figuro que la mezcla de colores se le dará estupendamente, ¿no?...

—¿Eso de la "mezcla" es alusión a...?

—Hombre, todo es mezclar, ¿no le parece?

—Pues mire usted, los verdes se me dan fatal.

—Bueno, pero mientras las casas no sean verdes.

—¡Ah!, claro.

—¿Quiere decirme algo sobre esta Exposición?

—Sí. Diga, por favor, que no comparto la opinión de cierto crítico.

—¿Qué ha dicho?

—Que el ochenta por ciento de las obras expuestas no debieran haber sido admitidas.

—Y usted ¿qué dice?

—Que la primera vez que yo acudí me admitieron las obras, pero no me las colgaron.

—¿Y qué?...

—Pues que de haber persistido ese criterio yo no hubiera ganado nunca la Medalla de Oro.

—¿Piensa cambiar la paleta de la albañilería por la de la pintura?

—No creo.

—¿Es que el oficio le divierte también?

—Hombre, usted sabe que el cemento no se "lleva" tan bien como el óleo.

—Me lo figuro, amigo, me lo figuro. ¿Entonces?...

—Yo creo que el cocido está más seguro manejando la paleta de la mezcla de... cemento. Lo otro no lo veo tan seguro.

—Y mientras siga usted pintando desde el alero...

CORDOBA

El día de FRANCIA

POR JUAN PEDRO LUNA.

LA GRIPE ES INTERNACIONAL COMO LA O.N.U.

La epidemia de gripe es el tema de todas las conversaciones. Buena prueba de ello es que la Prensa le dedica poco espacio. La preocupación general oficialmente es otra, es decir, la artificial. Dicen que es para no causar alarma, como si de puerta en puerta no se conociera el avance de esta dolencia, que se ha bautizado italiana, cuando su virus es absolutamente distinto del que causa también víctimas tras los Alpes. Ministros, políticos y periodistas, aquejados de la gripe, hablan por obligación de otra cosa. ¿Se ha dejado convencer Bao-Dai por los razonamientos de M. Pignon después de haber desatendido los del general anamita-francés Xuan, jefe del Gobierno provisional de Indochina? ¿Se decidirá el ex Soberano a volver a Hanoi? ¿Se concertará el viernes en París un Tratado más explícito que el Acuerdo de la bahía de Along? ¿Tendrá Indochina, aunque asociada a la comunidad colonial francesa, un ejército y una diplomacia propia? ¿Se resignan los ministros socialistas y el Presidente de la República a confiarse enteramente al ex Emperador de Anam sin obligarle a transigir con Ho-Chi-Min, el Mao-Tse-Tuang de Indochina?

Descubrimiento del Instituto Pasteur.--Los periódicos prefieren hablar de lo que no interesa al público.--Ruptura del frente de austeridad británico por los ajos franceses y la música judía

En diez días la gripe ha azotado a ocho millones de franceses. Están prohibidas las visitas de las familias a los hospitales. Los médicos de la región de París reciben un suministro extraordinario de 20 litros de gasolina para atender a las insistentes llamadas de los enfermos. Sí, de eso se habla en todas partes, nada más que de eso. Pero la Prensa se ocupa del problema de Palestina, del asesinato de la mujer de Jaonovice, de la reunión mortuoria de la Federación Mundial de Sindicatos y la radio, que presidente el comunista Rivet —la radio oficial de Francia—, concede la palabra ante el micrófono a Luis Saillant, no dejando oír la voz de las Trade Unions británicas, de las Federaciones norteamericanas y canadienses, de las más formidables organizaciones obreras del mundo. Parece que todo está pendiente del voto del Buró Ejecutivo, que ha de celebrarse hoy y no de la gripe, que se calificó de italiana por un rasgo del ingenio francés corriente.

Resulta que no es italiana, sino específicamente francesa. El doctor Lepine, del Instituto Pasteur, de París, fué encargado de descubrir el virus que azota a los franceses, y los análisis de la sangre de los enfermos le demostraron que en la mitad de los casos actuaban conjuntamente los virus A y B, tipos conocidísimos de la dolencia. No pudo preparar el suero el doctor Lepine porque cayó enfermo de la gripe. Pero el doctor Dujarric de la Rivière, subdirector del Instituto Pasteur, por su parte, descubrió un tercer virus, completamente desconocido, que no es el A ni el B. El primero, más peligroso que el segundo, ha aparecido en Holanda, y ese tercero, que no es el mismo de Italia, es el que ha atacado a casi todos los vecinos de la región de París. ¿Por qué hasta en eso, con intención política, se induce en error a los franceses?

Queda clasificada la epidemia a despecho de las investigaciones de laboratorio. La autoridad del Instituto Pasteur es indiscutible, sin embargo. Pero la Prensa habla de otras cosas. La nota del día es la ruptura del frente de austeridad británico por dos elementos. Un agricultor de Roscof paseó por Londres llevando él y varios seguidores ristras de ajos sobre las espaldas, y los londinenses no habían visto cosa parecida desde 1939. El agricultor de Roscof es francés y además bretón, y su demostración quizá obligue a sir Stafford Crips a permitir la entrada de ajos, por los que suspira la cocina inglesa. También por primera vez se ha autorizado en la capital británica la actuación de una orquesta de cabaret francesa, la de Bernard Hilda, que por cierto no es francés, sino judío germánico. Toca en el Ciro's, el cabaret más elegante de Londres, y respira contenta la "gentry", porque con los ajo da Roscof y la música del judío Hilda se tiende una brecha en el telón de acero de la austeridad británica... y se aleja la gripe.

PRECAUCIONES EN BERLIN contra la gripe

Cierran por diez días las escuelas de una región bretona

BERLIN, 19 (12,45 t.).—Las autoridades sanitarias alemanas han decidido vacunar a más de sesenta mil personas en los sectores occidentales de Berlín como medida de precaución contra la epidemia de gripe, que se ha extendido a algunos países europeos. (Efe.)

* * *

PARIS, 19 (12,45 t.).—El prefecto de Borbihan, región más poblada de Bretaña, ha ordenado el cierre de todas las escuelas por espacio de diez días, debido a que la epidemia de gripe amenaza con extenderse a dicha región. (Efe.)

Así pasan las cosas

EL MINISTRO FRANCES DE Relaciones Exteriores, Robert Schuman, ha regresado a París, procedente de Suiza, adonde se dirigió con el fin de dar las gracias al Gobierno suizo, personalmente, por la ayuda prestada a Francia durante la pasada guerra.

* * *

DICEN DE MUNICH QUE EL Gobierno Militar norteamericano ha ordenado la suspensión, temporalmente, de todos los enlaces matrimoniales entre alemanes y americanos. Ocho parejas que tenían arreglados todos sus documentos han tenido que suspender las bodas en vista de la prohibición.

* * *

EL PRINCIPE BERNARDO DE Holanda ha sido nombrado presidente del Consejo de directores de la K. L. M., Compañía Aérea Holandesa.

El "Angel de los Niños" de Dakar a Natal

DAKAR, 19 (3,9 t.).—El "Angel de los Niños", en el que los aviadores italianos Bonzi y Luandi se dirigen a Buenos Aires, despegó esta mañana de Dakar con dirección a Natal. (Cifra.)

Desde LONDRES

POR JUAN RAMON DE AGUILAR

SE ESPECULA sobre un desacuerdo en el Kremlin

¿Qué quiso decir Truman? -- La personalidad de Beria.--Tito es el nuevo Enrique VIII

...Politburó.

...secreto que ...enemigos ...al Oeste— ...más influ... ...mas se ...que les ...soviético, ...el día del ...de Tito. ...yugoslavo ...la primera ...amistad no ...estrecha

...nacía con... ...jefe de la ...Lavrentiev, ...en Belgrado, ...la Policía ...Yudin, el ...por la ...organizar el

...barajan ...adictos a ...los cuales ...de los anti... ...Malinin, re... ...rado ahora ...que es el

...de su ori... ...del ansia ...a des... ...económico ...diente in... ...lo tanto, ...de los ...urados del ...verdaderas ...del die... ...el dogma ...interpreta

...de Tito ...palabras: ...está por ...dad." (Sta...

...el gran ...con la re... ...men" lu... ...optimismo)

...de considerarse un reformador, cosa que Tito no se atribuye, ya que se confiesa paladín de la más pura doctrina de Marx. Por lo tanto es un nuevo Enrique VIII el que aparece en la Historia. Al igual que él, quema herejes, ya que a eso equivalen los procesos actuales contra los anticomunistas de Zagreb. Asimismo, se confiesa dentro de la más pura ortodoxia.

Fatalmente, Enrique VIII tenía que caer y acabó cayendo en el protestantismo. ¿No pasará algo semejante con el "anglicanismo" de José Broz?

Hasta ahora, gracias a que sólo había un país comunista, las "purgas" en Rusia han mantenido la interpretación stalinista de Marx como única verdadera. Al pasar varios países al bando comunista, el nacionalismo—como fuerza eterna—ha hecho su aparición, con el perjuicio consiguiente a la utopía del internacionalismo marxista.

Para mí, la causa principal de la "herejía" está en que en los Balcanes sigue latiendo la vieja consigna "ni germanos ni rusos", que sirvió de base a la doble Monarquía austrohúngara.

Que los Soviets nunca dejaron de temer esa realidad histórica lo probó la forma airada en que la "Pravda" de Moscú sacó la palmeta en cuanto Dimitrof—más stalinista que el propio Stalin—se atrevió a intentar formar una Federación Balcánica.

Ahora dejemos que el tiempo nos diga si el antiguo herrero Broz llega a convertirse en heredero de los Austrias.

No hay aplazamiento del juicio contra los comunistas norteamericanos

Foster, acusado por separado

NUEVA YORK, 19 (10,30 m.).—Los dirigentes del partido comunista acusados de conspirar para derrocar el Gobierno de los Estados Unidos por la violencia perdieron la primera batalla en su lucha por lograr que se aplazara el juicio contra ellos.

El juez federal, Harold Medina, declaró aceptadas dos mociones de los fiscales: una para separar la acusación contra William Foster, presidente del partido, de la de otros once acusados.

Los abogados defensores estuvieron luchando día y medio para impedir que se separara la acusación del principal acusado, alegando que "es testigo indispensable para los otros once acusados". Foster se encuentra gravemente enfermo. (Efe.)

MAÑANA, TOMA OFICIAL DE POSESION DE TRUMAN

Y del vicepresidente Barkley

WASHINGTON, 19 (12,45 t.).—El presidente Truman, en un breve discurso, en vísperas de la toma de posesión de su cargo, ha declarado que realizará toda clase de esfuezos para conseguir la paz en el mundo. "El senador Barkley, vicepresidente y yo, tenemos una tremenda responsabilidad, pero vamos a realizar todo cuando esté en nuestras manos para conseguir nuestros fines. El pueblo norteamericano y el Congreso deben respaldarnos y ayudarnos a conseguir los medios necesarios para el establecimiento de la paz en el mundo."

Mañana, jueves, a las diecisiete horas, el presidente del Tribunal Supremo, Fred Vinson, tomará juramento a Truman y a Barkley. (Efe.)

Remorino, enviado especial de la Argentina

WASHINGTON, 19 (12,45 t.).—El embajador de la República Argentina, Remorino, ha regresado a esta capital con objeto de asistir mañana a la toma de posesión del Presidente Truman. Ha declarado que el Presidente Perón le ha pedido expresamente que represente a la República Argentina en todas las ceremonias que se han de celebrar durante el resto de la semana con aquel motivo. (Efe.)

Misión científica a GUINEA

LAS PALMAS, 19 (2 t.).—Ha llegado a esta ciudad una Comisión del Instituto Geológico y Minero, que se dirige a la Guinea española en misión investigadora. (Cifra.)

LEO THOMAS Mc CAULEY

nuevo representante de Irlanda en España

La Oficina de Información Diplomática comunica que el Gobierno irlandés ha nombrado enviado extraordinario y ministro plenipotenciario en España al señor Leo Thomas McCauley.

* * *

El nuevo ministro de Irlanda en Madrid nació en Derry, en 1895. Después de haber hecho estudios clásicos en la Universidad Nacional de Irlanda, en donde recibió los títulos de bachiller y maestro en Artes con las más altas calificaciones académicas, se graduó en latín y en griego en la University College, de Dublín. También realizó estudios jurídicos y ha ejercido la abogacía.

En 1922 ingresó en el Ministerio de Hacienda, en cuyo Departamento ha desempeñado altos puestos. Pertenece al Ministerio de Asuntos Exteriores desde 1929 y ha prestado sus servicios en la Legación de Berlín, en donde ha sido encargado de Negocios, y en Roma, donde ha desempeñado el mismo cargo cerca de la Santa Sede. Ha sido también cónsul general en Nueva York. En mayo de 1946 fué nombrado secretario adjunto del Departamento de Asuntos Exteriores de Dublín.

SGCB2021

UN GRAN PLAN DE INDUSTRIALIZACION ESPAÑOLA PARA 1949

Importantes declaraciones del ministro de Industria y Comercio, señor Suanzes

(*Viene de 1.ª pág.*)

trechamente liñados entre sí, pueden definirse como sigue:

a) Las de carácter agrícola, en el sentido de incrementar y racionalizar las producciones del campo. Está afectado este grupo, específica y concretamente el más importante, por la disponibilidad de tractores, abonos químicos y herramental del campo, así como por toda la política hidráulica en los regadíos, por los problemas de producción y distribución de energía eléctrica, y por el suministro adecuado de una serie de elementos, entre los cuales los carburantes figuran en primer término.

b) Las que afectan a la mejora y racionalización de todo nuestro sistema de transporte por tierra y mar (ferrocarriles, buques y camiones), base esencial de nuestra recuperación económica. La energía eléctrica, en lo que se refiere especialmente a la electrificación en medida importante, de nuestra red ferroviaria, aparece de nuevo jugando un papel preponderante en este grupo.

c) Las que se refieren a las producciones básicas de ampliación directa a los dos grupos anteriores, entre las cuales figuran como más características las de carbón, hierro, energía eléctrica, carburante y lubricantes, cemento, cobre, aluminio y metales en general.

d) Todas las demás, entre las cuales deben citarse como características las referentes a fibras textiles, celulosa, productos químicos y farmacéuticos, y transformados metálicos de todas clases, para todas las cuales disponemos de las materias primas precisas.

El ministro, ante el cuadro gráfico que mañana publicaremos, hizo referencia a sus distintos apartados y amplió las características de algunas de las instalaciones, tales como

INSTALACIONES DE PRODUCCION DE ENERGIA ELECTRICA

Puede apreciarse que la producción y distribución de energía eléctrica, conjugada con la política hidráulica de regadíos y también con la producción de carbón, constituye elemento fundamental de todo el sistema, y de ahí la atención preferente que se le presta y que se hace bien aparente en los cuadros, a pesar de la dificultad que representa el crecido porcentaje de importaciones que necesita si ha de desarrollarse con ritmo adecuado.

Los durísimos estiajes padecidos han puesto este asunto de toda actualidad y, aunque las cifras principales son conocidas, pueden esquemáticamente recordarse.

Partiendo de una cifra de consumo de 3.200 millones de kilovatios-hora en el año 1935, y considerando preciso alcanzar la de 12.000 millones de kilovatios-hora en 1954, en el año 1948 se habrán producido—a pesar de las obligadas restricciones, sin las cuales se hubieran alcanzado los 7.000 millones aproximadamente—la de 6.300 millones de kilovatios-hora, pudiendo llegar a producir las nuevas instalaciones que se pondrán en marcha en 1949, con 342.350 kilovatios-a. instalados, una cifra superior a los mil millones de kilovatios-hora por año, lo que puede representar, aproximadamente, un incremento de un 20 por 100 en la producción actual.

Las cifras mencionadas y su distribución entre los diferentes tipos de centrales requieren algunos comentarios.

Los 342.350 kilovatios-a. que van a entrar en servicio se distribuyen en 179.350 kilovatios-a. de energía térmica y 163.000 kilovatios-a. de energía hidráulica, lo que representa una evidente desproporción en favor de la energía citada en primer término, aspecto del mayor interés, tanto desde el punto de vista de la posible compensación de estiajes como desde el mayor coeficiente de utilización horaria, si las circunstancias así lo demandan. Al poner en marcha las centrales térmicas de bocamina de Ponferrada (quemando menudos de antracita) y de Puentes de García Rodríguez (quemando lignitos de la nueva cuenca que se pone en explotación), el Instituto Nacional de Industria inicia su gran programa de centrales térmicas en vértices fundamentales de la red eléctrica nacional, que se complementarán con la de Escatrón (quemando lignitos de la zona de Teruel) y con la de Puertollano (quemando menudos de aquella cuenca), ambas en activa construcción, así como con las futuras ampliaciones de las dos centrales que ahora van a ponerse en marcha. La de Ponferrada, con todos los edificios y servicios dispuestos para instalar 125.000 kilovatios-a., doble de la potencia con que ahora comenzará a funcionar, y conectada a las dos nuevas grandes líneas de transporte a 220.000 kilovatios, que simultáneamente se terminan entre Ponferrada-La Mudarra - Valladolid, por una parte, y Villalcampo-Bilbao, por otra, pasa a ser uno de los puntos claves de la red nacional de energía, apoyando los sistemas hidráulicos del Noroeste, Centro y Norte. Unidas estas centrales térmicas, a las que la iniciativa privada pondrá en marcha en La Felguera, Aliaga y Sevilla, representan una realización de gran importancia.

En cuanto a la producción hidráulica, la puesta en marcha más importante es la de Iberduero, S. A., en Villalcampo, instalación que, realizada en un plazo de tiempo excepcionalmente reducido, supone un notable aumento de nuestra producción hidráulica, que, en conexión con la ya citada central de Ponferrada, ha de representar una mejora sensible, que afectará además a varias grandes instalaciones industriales, como la de Nitratos de Castilla, S. A., y la de la Empresa Nacional de Aluminio, ambas en Valladolid, que simultáneamente y al amparo de estas circunstancias podrán ser puestas en marcha.

La zona gallega, hasta ahora tan desabastecida, inicia sus grandes nuevos programas al quedar durante el año totalmente en marcha la central de Las Conchas, de Fenosa, y la térmica de Puentes de García Rodríguez, a la que ya se ha hecho referencia, pudiendo hacer frente a cualquier futura contingencia de estiajes y pudiendo también constituir una valiosa ayuda para la zona industrial y cantábrica, donde la central de Lada, de la Compañía Eléctrica de Langreo, al poner en marcha su primer grupo de 31.200 kv.-a., ampliable hasta tres de igual potencia, ha de influir muy favorablemente en nuestra producción hullera y siderúrgica. El desarrollo del programa de producción eléctrica en Galicia, que tanta importancia puede llegar a adquirir en virtud de los planes en desenvolvimiento y en proyecto, llegará a tener una influencia decisiva en la distribución de energía eléctrica en toda España por el régimen especial de lluvias de dicha región, siendo más que probable que, aparte de los efectos de compensación con otros sistemas españoles, permita la conexión de las redes de nuestro país con los grandes sistemas internacionales, cuyos regímenes de estiaje pueden ser compensados por nuestra futura producción gallega.

En Andalucía, la puesta en marcha de la nueva central térmica del Guadaira, de la Compañía Sevillana de Electricidad, mejorará notablemente la producción de la región occidental andaluza, hasta ahora deficientemente alimentada por los escasos medios de producción disponibles.

Las demás centrales que, con detalle, figuran en los cuadros, han de tener una repercusión favorable en las zonas donde van emplazadas, representando todo ello, en resumen, una mejora de la situación general, que en conjunto presenta un cariz más halagüeño.

No es fácil detallar las favorables repercusiones que los incrementos importantes de la producción de energía eléctrica han de producir en toda la economía nacional y que, como ya hemos expuesto, se extiende desde la agricultura hasta toda la industria de producción y transformación, pasando por el transporte ferroviario; pero sí es evidente que al multiplicar por cuatro, en un período relativamente breve, una producción característica que, como la de energía eléctrica, define el progreso de los países, los resultados han de hacerse patentes, quizá en grado superior al que puede preverse, en todas las actividades del país.

GRANDES INDUSTRIAS QUIMICAS. — FABRICAS DE PRODUCTOS FERTILIZANTES

Siguen en orden relativo de importancia al de las instalaciones de producción de energía eléctrica, por sus repercusiones directas en la agricultura, las instalaciones de producción de fertilizantes que, por sí mismas y por constituir, como gran industria química, punto de partida para el desenvolvimiento de una serie de industrias secundarias, cuya importancia no es preciso encarecer, han de representar otra fundamental aportación a la economía española. Definidas en los cuadros las características de los cuatro centros que en Valladolid, La Felguera, Bilbao y Mataporquera inician o amplían sus producciones de fertilizantes, es de hacer notar que la capacidad total de los mismos, cuando se encuentren terminados, se elevará a una cifra de producción de aproximadamente 250.000 toneladas/año de productos nitrogenados (sulfato amónico, nitrato de cal y cianamida cálcica), lo que representa aproximadamente la mitad del programa nacional en desenvolvimiento y proyecto, que se eleva a la cifra de 500.000 toneladas por año, o sea, a las dos terceras partes de la supuesta, cantidad precisa para atender a toda la demanda del país. De las 250.000 toneladas de producción anual antes citadas, las instalaciones que inician su producción en 1949 representarán una capacidad de producción de 50.000 toneladas/año, o sea, el 20 por 100 de su total futura producción, esperando que las restantes sean puestas en marcha en períodos relativamente próximos, ya que todas estas instalaciones tienen resueltos sus problemas de importación de maquinaria y se encuentran en fase de activo desenvolvimiento. Las restantes instalaciones, hasta completar la cifra de 500.000 toneladas antes mencionada, se concretan principalmente a las que figuran en los programas del Instituto Nacional de Industria, como complemento al plan nacional de carburantes y lubrificantes, en Escatrón, Puertollano y Puentes de García Rodríguez y también a la de Sagunto, para utilizar los gases de coquería, encontrándose el desenvolvimiento de aquellas instalaciones detenido o marchando a ritmo lento, para dejar paso a las que van a iniciar su puesta en marcha en el año 1949, más adelantadas y de proyectos más antiguos, si bien se avanza todo lo posible en las producciones e instalaciones auxiliares, como son las de minería, electrificación y transporte.

Por figurar en este grupo de grandes industrias químicas, deben ser citadas las demás comprendidas en los cuadros y, entre ellas, y por su mayor importancia relativa, la refinería de Cartagena, construída por la Empresa Nacional Calvo Sotelo de Combustibles líquidos y Lubricantes, y la ampliación de la de Tenerife, que realiza la Compañía Española de Petróleos. La puesta en marcha de estas dos instalaciones en el año 1949 duplicará la capacidad actual de refino en España, que quedará cifrada, aproximadamente, en un millón de toneladas-año, lo que deberá reflejarse en sentido muy favorable para nuestra economía, por el ahorro de divisas que supone. El desenvolvimiento posterior de la de Cartagena, hasta llegar a la cifra proyectada de un millón de toneladas-año, elevará la cifra total hasta 1.750.000 toneladas-año, siendo de hacer notar el reciente acuerdo establecido con la importante firma americana Caltex, que con Cepsa participará minoritariamente en la Empresa, que derivada de la Calvo Sotelo ha de constituirse, facilitando así el establecimiento y la explotación de la citada refinería, y pudiendo constituir el primer paso de una colaboración que contribuya al más rápido desenvolvimiento de los importantes proyectos en desarrollo en esta materia de la producción y refino para la obtención de combustibles líquidos y lubricantes.

En otro género de producciones—álcalis, plásticos y productos de síntesis—, el año que empieza verá nacer varias industrias químicas, algunas como ampliación de iniciativas anteriormente desarrolladas, que señalan un índice satisfactorio del resurgimiento industrial español en materia donde nuestro atraso resultaba más manifiesto y donde la producción ha sido y es insuficiente para atender la demanda siempre creciente que la expansión vital del país exige y que nuestras limitaciones en la disponibilidad de divisas no nos permitían satisfacer. Varias de estas industrias químicas que ahora se inician o amplían son básicas para el desarrollo de otras actividades derivadas, y han de influir muy favorablemente en la expansión de esta rama industrial, cuyo interés y posibilidades crecen cada día.

Merece destacar en este grupo la inauguración de los laboratorios industriales que el Instituto Nacional de Industria, a través de la Empresa Nacional Calvo Sotelo, construye en Madrid, como gran centro de investigación, primero de los de su género en nuestro país. Sus actividades se orientan no sólo en el citado sentido investigador correspondiente a un laboratorio de estudios, sino también en el de efectuar ensayos de procesos industriales para la obtención, en plan semiindustrial, de productos petrolíferos, carburantes, lubricantes y combustibles diversos, con instalaciones para destilación a baja temperatura de toda clase de productos minerales y vegetales y las accesorias para su tratamiento previo. En este centro se realizará también en plazo breve la destilación y tratamiento de los alquitranes obtenidos y se empezará la fabricación de aquellos elementos, como antidetonantes, limpiadores de aceites, lubricantes, catalizadores y otros varios, que necesitan un control de laboratorio muy riguroso.

INDUSTRIAS ELECTROMETALURGICAS Y DE TRANSFORMACION

Figura en este grupo la fabricación de tractores y camiones, que, afectando simultáneamente a las producciones del campo y al transporte, es preciso destacar por su importancia.

Construídos y sometidos a duras pruebas los prototipos del tractor-oruga de 25 CV. proyectados por el Centro de Estudios Técnicos de Automoción (C. E. T. A.), dependiente del Instituto Nacional de Industria, se trabaja activamente en la preparación del plantillaje y utillaje para la fabricación de la primera serie de estos tractores, que será realizada en estrecha colaboración con La Maquinista Terrestre y Marítima y con la Sociedad Elizalde. Esta primera serie la forma un grupo de 500 tractores y será llevada a efecto con toda la posible rapidez.

Con esta base se efectuarán los futuros desarrollos en la materia, que tendrá su natural desenvolvimiento en la gran fábrica de Barajas, cuyas actividades se extenderán a todo el ámbito de la motorización.

En el cuadro se hace referencia a la puesta en marcha de la fabricación de pequeños tractores de 6 CV. de potencia, que con capacidad de 600 unidades por año iniciará en 1949 la Sociedad Tractor Agrícola Mecánico.

En Barcelona la Empresa Nacional de Autocamiones—que tiene a su cargo el montaje de los futuros talleres de Barajas—, utilizando los adquiridos a la Hispano Suiza en Barcelona, ampliamente reformados y modernizados tanto en utillaje como en organización de trabajo y preparación para series cada vez mayores, iniciará este año la fabricación de autocamiones Diessel, ampliando, por otra parte, las series de camiones de gasolina tipo Pegaso II, que está construyendo y que tan excelentes resultados han dado en servicio.

Como, por otra parte, es ya conocido, en este año quedará constituída la nueva Empresa que, con importante participación de capital privado y en posesión de las patentes Fiat, ha de fabricar en el período más rápido posible los coches utilitarios de dichas patentes, con una capacidad de producción de 8.000 o 10.000 unidades por año.

En resumen: todo el programa de motorización del país, de tan alta importancia, ha entrado en fase de activo desarrollo, que hace concebir sólidas esperanzas sobre su desenvolvimiento, que tan grandes repercusiones ha de tener en toda la economía y en la técnica nacional.

Como producción indispensable para la fabricación de vehículos automotores y para atender las necesidades del mercado nacional emprendió el Instituto Nacional de Industria, a través de su Empresa Nacional de Rodamientos, la producción de cojinetes a bolas y rodillos, mediante la construcción en Madrid (término de Barajas) de una gran fábrica que producirá estos elementos en estrecha colaboración con la Casa S. K. F., de Suecia, una de las firmas de mayor prestigio mundial en esta especialidad.

Se espera poder iniciar la fabricación a fines de este año, para llegar a alcanzar la máxima producción necesaria en 1950.

La fabricación total prevista supondrá un elevado ahorro anual de divisas.

Dentro del ámbito de la motorización, el primer jalón para el funcionamiento de la gran factoría que la Empresa Nacional "Elcano" construye en Manises (Valencia) quedará establecido con la puesta en marcha, en 1949, de la fundición de hierro y acero, base de los procesos para la fabricación de motores Diesel y maquinaria auxiliar naval, cuya puesta en servicio seguirá en plazo breve, con lo que se cubrirá una necesidad de nuestra industria, representando estas instalaciones, por sus características de modernidad, un avance de consideración en este sector.

Consecuencia también de la mejora de disponibilidad de energía eléctrica en la región castellana será la puesta en marcha de la fabricación de aluminio por electrolisis de la alúmina, que ha de iniciar en brevísimo plazo en Valladolid la Empresa Nacional del Aluminio, constituída en 1943 por el Instituto Nacional de Industria, con participación de la Sociedad Española de Construcciones Electromecánicas, S. A.

En esta etapa producirá 1.250 toneladas de lingote de aluminio por año, con fabricaciones complementarias de la industria, como la preparación de electrodos y el refino de chatarras de la misma primera materia, y pasará muy rápidamente a doblar esta producción para llegar sucesivamente a 5.000 y 10.000 toneladas año, que es la capacidad total para que ha sido proyectada esta instalación. Como complemento de este programa, la Empresa Nacional del Aluminio, S. A., construye en San Juan de Nieva (Oviedo) una factoría destinada a la fabricación de alúmina, partiendo de bauxitas importadas—sin olvidar la posible utilización económica de las bauxitas nacionales—y aprovechando las facilidades de suministro en dicho puerto, tanto de la primera materia como de combustibles. Incluye también en sus planes la fabricación de lingotes de magnesio, que tanta importancia tiene, en relación con la obtención de aleaciones ultraligeras.

Las nuevas instalaciones y fabricaciones que este año inaugura Marconi Española, S. A., donde el Instituto Nacional de Industria colabora tan activamente, responden al esfuerzo realizado para fomentar el desarrollo y nacionalización futura de todos los sistemas de comunicación radioeléctrica, comenzando este año la fabricación de grandes series de aparatos radiorreceptores, con importante avance de la naciente industria electrónica española.

Quedan así mencionadas las instalaciones más características que, figurando en el cuadro resumen, figuran en este apartado, sin citar otras muchas que, de menor relativa importancia, extenderían excesivamente esta exposición, ni las que se encuentran en fase de construcción o montaje.

INSTALACIONES MINERAS Y DE PRODUCCION DE CEMENTO

Es extraordinario el esfuerzo que se realiza para incrementar la producción en las actividades mineras de todo orden, procurando servir la demanda del país, continuamente creciente, y servir también las necesidades de nuestro comercio exterior.

Por lo que se refiere al carbón como elemento característico, puede decirse que tanto en investigaciones como en nuevas instalaciones y en aumento de producción de las existentes, todas las Empresas del país están trabajando en ese sentido y en el de procurar mejorar el utillaje y rendimiento. En el año próximo, 1950, es posible que pueda registrarse un avance de cierta importancia al ponerse en explotación nuevos e importantes pozos, y por ello en el cuadro de nuevas instalaciones correspondientes a 1949 no se citan concretamente más que la inauguración del levadero y ferrocarril de La Camocha por la importancia fundamental que la explotación de esta nueva gran cuenca puede llegar a tener en toda la economía nacional; la puesta en servicio del nuevo pozo de Peragido, en Barruelo (Palencia); la inauguración del lavadero de carbón de la Minera Industrial Pirenaica, en Pont de Suert, cuyos combustibles se destinan a alimentar el importante centro industrial que llegará a crearse en dicha zona, y la entrada en producción de la cuenca minera de lignitos de Puentes de García Rodríguez, que alimentará el centro que va a ser puesto en marcha y cuya explotación llegará a tener importancia, puesto que para la producción de carburantes y fertilizantes, en el importante complejo industrial que se está creando en dicha zona, puede suponerse un mínimo de producción de unas 500.000 toneladas por año.

En otros aspectos mineros, y sin detallar las producciones de potasas y piritas, que por razón de la extraordinaria demanda exterior están experimentando incrementos muy sensibles, se hace una referencia concreta en el cuadro a las minas de Rodalquilar, que, como consecuencia de la labor de prospección y preparación realizada en los últimos años, abren nuevas perspectivas a producción de oro de dichas minas.

Por último, en este apartado se menciona también la puesta en marcha de la fabricación de cementos de la Empresa Nacional Hidroeléctrica del Ribagorzana, que, utilizando carbones de la cuenca, a los que antes se ha hecho referencia, ha de destinarse a cubrir las necesidades propias que requieren las grandes obras de aprovechamientos hidroeléctricos en el Ribagorzana y sus afluentes, en fase de intensa construcción, y las demás necesidades del complejo nacional, que también se han mencionado, en las que figuran la producción de plomo e industrias electroquímicas.

INDUSTRIAS TEXTILES

La importancia que en el mundo entero ha adquirido la fabricación de fibras textiles artificiales justifica plenamente el auxilio que el Estado ha prestado a esta clase de industrias, siendo un exponente característico de los resultados obtenidos las nuevas instalaciones que en Torrelavega ha de poner en marcha durante este año la Sociedad Nacional Industrias Aplicación Celulosa (S. N. I. A. C. E.), y especialmente las referentes a la fabricación de celulosa textil, que hasta ahora no ha sido producida en España.

La importante industria textil española será favorecida con esta primera materia nacional, obtenida de los eucaliptos de la Montaña, con rendimientos y calidades que superan los alcanzados con otras especies forestales. Aumenta también S. N. I. A. C. E. sus instalaciones de fabricación de rayón, quintuplicando su producción actual, con evidente ahorro de fibras de importación, que tanto pesan en nuestra balanza comercial.

Dentro de las numerosas manufacturas textiles que como desarrollo de esta potente industria española se establecen, especialmente en el ramo de hilaturas, merece destacar las instalaciones del Consorcio Agrícola Industrial Textil Aragonés, en Zaragoza, que significa un gran adelanto en el aprovechamiento de una fibra de tanto interés como el lino, y las de la Algodonera de Levante, en Cullera, por su emplazamiento en zona que agrícolamente permite el cultivo de variedades de algodón, de calidad excelente.

INDUSTRIAS VARIAS

Ya al mencionar el desenvolvimiento de Marconi Española hicimos referencia al interés de la nacionalización de la industria de comunicaciones radioeléctricas y, en este camino, señala un paso muy importante el acuerdo establecido para constituir con Hispano Radio Marítima —Sociedad integrada por el Instituto Nacional de Industria con la colaboración del capital privado— y las instalaciones de Transradio Española el núcleo principal de servicios nacionalizados en el ramo de las comunicaciones internacionales, que este año se inauguran.

A la Empresa Torres Quevedo, también del Instituto Nacional de Industria, fué concedida en exclusiva la explotación de los servicios de telecomunicación con y sin hilos en la Zona del Protectorado y, con una labor activa, ha procedido a la mejora de las instalaciones telefónicas y telegráficas, ampliando las existentes con multiplicidad de circuitos y servicios, siendo de destacar la próxima inauguración de la central telefónica de Tetuán y el servicio automático en nuestro Protectorado.

PROGRAMAS NAVALES MERCANTES

Ha sido ya mencionada la importancia extraordinaria que se concede a todos los problemas que afectan a los transportes, de tanta trascendencia en el desenvolvimiento de la economía nacional. En el lugar correspondiente se han detallado los desenvolvimientos relativos a las industrias de producción de vehículos automóviles de todas clases y, sin hacer una referencia concreta a la R. E. N. F. E. y, en general, a todas las Compañías de transporte ferroviario, a las que se procura prestar, tanto en lo que se refiere a la producción nacional como a las importaciones, toda la atención, apoyo y preferencia que exige este vital transporte, se menciona a continuación el desarrollo en los programas navales, que pueden concretarse por el número de unidades que han de ponerse en servicio o lanzarse en el próximo año, las cuales, aunque no representan tonelajes de consideración, porque las construcciones están frenadas principalmente por la falta de materias primas y especialmente de productos siderúrgicos, cuyas perspectivas son actualmente más favorables, evidencian la idea de continuidad que exigen estas atenciones.

Atento el Instituto Nacional de Industria, desde el comienzo de su actuación al desarrollo de nuestra Marina mercante, realiza su programa de construcción de buques mercantes y de incremento y mejora de astilleros y factorías navales a través de su Empresa Nacional Elcano.

Después de detenido estudio

(*Pasa a la pág. siguiente.*)

Un gran plan de industrialización española para 1949

(Viene de la página anterior.)

de las necesidades nacionales se fijaron por esta Empresa sus programas de construcción naval que—como parte de los programas totales para alcanzar los dos millones de toneladas—comprenden diecinueve buques de distintos tipos, con 90.000 toneladas de peso muerto, aproximadamente, en la primera etapa; diez en la segunda, con 1.000.000 toneladas, y veintiocho en la tercera, también con 100.000 toneladas.

Los buques que se ponen en servicio, o cuya botadura ha de tener lugar en el curso del corriente año corresponden en su mayoría a la primera etapa de los programas de Empresa Nacional Elcano, y son los siguientes:

Tres fruteros de 2.700 toneladas de peso muerto, de una serie de diez iguales, de los que otros dos serán botados en el curso del año.

Uno de cargo de 5.750 toneladas de peso muerto, gemelo de otro del mismo que será también botado este año.

El "Conde de Argeiejos", de 4.500 toneladas de peso muerto, gemelo del "Explorador Iradier", en servicio desde hace unos meses, y que ha respondido con exceso a las previsiones hechas, superando las características del proyecto. Otros cuatro buques del mismo tipo serán construídos, dos para la Transmediterránea y otros dos para la Empresa Nacional Siemens.

Un petrolero de la C. A. M. P. S. A., gemelo de otro de la Empresa Nacional Elcano, que será botado en el mes de junio.

El "Monte Urquiola", antiguo "Monasterio de Guadalupe", gemelo del "Escorial", ambos de la Compañía Aznar, y el "Monasterio de Silos", de la Empresa Nacional Elcano, que será botado en el curso del año.

La construcción de estas unidades por la Empresa Nacional Elcano y otros armadores nacionales garantiza el cumplimiento de nuestros programas navales mercantes, proporcionando trabajo a todas las factorías y astilleros nacionales, así como a las numerosas industrias con ellos relacionadas.

La nueva Empresa Industrias Pesqueras Africanas, S. A., filial del Instituto Nacional de Industria, que está poniendo en explotación las ricas pesquerías del banco sahárico, frente a las costas de nuestra colonia de Río de Oro, pondrá en servicio, en este año, parte de su flota esquera, que comprende buques refrigerados, especialmente habilitados para estos fines, cuyo servicio ha de representar un considerable avance al revalorizar la pesca capturada en aquellas zonas.

Por último, también será puesto en servicio el dique seco de Cádiz, de cuya terminación ha sido encargada la Empresa Nacional Elcano. Este dique, por su capacidad, constituye un elemento muy valioso para el cumplimiento de nuestros programas navales, así como para el entretenimiento de nuestra flota, aparte de su posible utilización por los buques extranjeros, dada su situación en un punto clave de las comunicaciones marítimas e inmediato a la zona franca en construcción. El señor Suanzes terminó diciendo que quedaban así explicados, siquiera sea esquemáticamente, las más características instalaciones de tipo industrial que entrarán en servicio en el año 1949, y que, en conjunto representan un considerable esfuerzo de la nación, teniendo en cuenta que España ha de efectuar, no sólo su laboriosa reconstrucción, sino la transformación esencial de su economía, por sus propios medios, en ocasión en la que la mayor parte de los países reciben ayuda exterior, lo que crea al nuestro una relativa posición de inferioridad, que viene a intensificar las dificultades de una época ya por sí misma plagada de dificultades en los aspectos económicos, por razón de los trastornos que la guerra ha llevado a todos los sectores industriales y comerciales.

Es frecuente escuchar en nuestro país determinados comentarios sobre los porcentajes de divisas que de nuestras escasas disponibilidades de las mismas se destinan a los productos de consumo indispensable y a las nuevas instalaciones industriales o, en general, de primer establecimiento, y, aunque en realidad, y desgraciadamente, los porcentajes que pueden dedicarse a estas fundamentales atenciones son mínimos en relación con los restantes, de todas maneras es evidente emitir sobre ellos determinados juicios.

Comoquiera que con la decisión absoluta de transformar en lo necesario nuestra economía se han efectuado en las nuevas instalaciones industriales la mayor parte de los trabajos que dependían exclusivamente de la labor interior, y entre ellos, y como más característicos, los correspondientes a los elementos auxiliares de la producción, como agua, electricidad, transportes, edificios y similares, las cantidades de divisas precisas para terminar las citadas instalaciones por tratarse de productos de importación son mínimas en relación con lo ya invertido, hasta el punto que en la mayor parte de los casos las citadas divisas pueden ser recuperadas en plazos que oscilan alrededor de un año por las nuevas producciones que se deducen de las fabricaciones obtenidas.

Quiere decirse que si, por ejemplo, es preciso invertir la cifra de tres millones de dólares para terminar una fábrica de fertilizantes, el valor de los productos obtenidos por esta fábrica a lo largo de un año es superior a esa cifra de tres millones de dólares. Como, por otra parte, es evidente que las inversiones que con esa finalidad puedan realizarse resultan más que garantizadas por los trabajos ya hechos, no es preciso aclarar que las circunstancias económicas para terminar las instalaciones no pueden ser más favorables desde cualquier punto de vista.

Se comprende, por lo tanto, perfectamente, que ante la repercusión que ello representa en la economía nacional, sería inexplicable no prestar a este aspecto de la inversión en bienes de producción toda la importancia que merece y ésta es la que queda definida en los cuadros que se han comentado, representando, como ya se ha dicho, desgraciadamente, un mínimo en las inversiones de divisas que debemos aplicar en los productos de consumo por razón de circunstancias que no requieren comentarios y que son perfectamente apreciadas y conocidas por la opinión nacional que, con fe y entusiasmo, colabora a esta labor de reconstrucción y transformación de la que ya se ha dicho depende la solución de todas nuestras cristianas y humanas aspiraciones de tipo social.

Películas en PUEBLO

ESTRENOS

FELIZ Y ENAMORADA, de Frank Ryan (Coliseum)

Sobre las muchas cosas gratas que nos ofrece esta cinta campea la de estar casi toda ella realizada en espléndidos exteriores. Se ha refugiado el cine demasiado en rincones y ratoneras de Estudios, y cobra su esencia cuando las cámaras captan la naturaleza, y más, como en "Feliz y enamorada", al ser los fotogramas coloreados.

El argumento de este film—un poco precipitado en su final—reune optimismo y fino humor en varios tipos deliciosamente observados que nos presenta el hábil director Frank Ryan como extra al plato fuerte de la belleza juvenil y la garganta prodigiosa de Diana Durbin.

Película plácida, entretenida, con situaciones humorísticas y bellas canciones, constituye un espectáculo gratísimo, y junto al perfecto trabajo de Diana como actriz y cantante y la hermosa colección de vestimenta que luce, el trabajo de Robert Paige, Akim Tamiroff y David Bruce completa el triunfo del cuadro interpretativo.

Después del interesante No-Do proyectado se pasó en la primera parte del programa el film de Walt Disney "El vigilante de Donald", una muestra más del ingenio del gran dibujante, la maestría de su taller y las condiciones de gran actor de patito Donald, tan cascarrabias y humano en todo cuanto interpreta.—B.

Signe Hasso y Ronald Colman en una escena del film de gran éxito "Doble vida", que se proyecta en el elegante Real Cinema.

En un circuito popu'ar...

... entró en su primer reestreno "La calle sin sol", la producción de Suevia Films-Cesáreo González, dirigida por Rafael Gil, protagonizada por Amparito Rivelles y Antonio Vilar.

En las pantallas del Paz y del Calatravas vuelve a ofrecerse esta película española, de raíz y contenido auténticamente populares. Una película popular para un circuito popular. Porque "La calle sin sol" es eso: una película popular, de hondo contenido humano, reflejo directo de la vida, que tiene en sí suficiente interés y dramatismo como para que la sencilla exposición de un humilde paisaje humano—el de esa calle a la que el sol no llega—alcance su auténtica emoción, sin deformaciones ni grandilocuencias. Una película popular en un circuito popular.

Y como aliciente para el público, hoy, miércoles, por la tarde, en el cine Paz, Amparito Rivelles, Antonio Vilar, José Nieto, Mary Delgado, Angel de Andrés y otros intérpretes de "La calle sin sol" asistirán al espectáculo y dedicarán fotografías entre el público asistente a esta función extraordinaria en el cine Paz.

Alcance del último minuto

El Gobierno de China pide la paz

NANKIN, 19 (5 t.).—(Urgente.) El Gobierno chino ha facilitado la siguiente declaración:

"El Gobierno, en la reunión regular de esta mañana, ha decidido hacer la declaración que sigue: El Gobierno, por deferencia a los deseos generales del pueblo de una pronta realización de la paz, hace constar su deseo de que tanto las fuerzas gubernamentales como las comunistas suspendan inmediata e incondicionalmente las hostilidades y que ambas partes nombres delegados para iniciar negociaciones de paz."

La declaración ha sido facilitada por la Oficina de Información del Gobierno. No va acompañada de ninguna otra aclaración o condición. Cus sencillos término causan gran impresión en todos los círculos de Nankin. (Efe.)

¡UN CAMINO ALUCINANTE HACIA LA FELICIDAD O LA MUERTE!

METRO GOLDWYN MAYER ofrece, en su temporada cinematográfica, un film sensacional y conmovedor

CARTELERA DE MADRID ✡ CARTELERA

GACETILLAS

ORQUESTA NACIONAL. ARGENTA.—SZERYNG

"Conciertos", Tschaikowsky y Ponce; **"Egmont"**, **"Sinfonía sevillana"**. Viernes. Palacio Música.

Funciones para mañana

TEATROS

Albéniz. — 7 - 11: Lola Flores, Manolo Caracol.

Alcázar.—(21 - 22 - 52.) Celia Gámez. 6,45 y 10,45: Las Leandras. (Dos horas de alegría.)

Beatriz. — (25 - 31 - 08.) Ana Adamuz. 7 y 10,45: Lo que hablan las mujeres, de los Quintero.

Calderón.—(Tel. 21 - 43 - 33.) Compañía maestro Sorozábal. 7 y 10,45: Los burladores, de los hermanos Quintero. Música de Sorozábal. Gran éxito.

Circo Price. — 4: Grandiosa Gala Infantil. Nueva compañía, juguetes, dromedarios, borriquitos.—6,45-10,45: Codreanos (sensacionales Pájaros luminosos), 60 artistas primera vez España. (Terminan funciones 9 y 1, puntualmente.) ¡Exitazo!

Comedia.—(Catalina Bárcena.) 7 y 11: 50 años de felicidad, de Marcel Achard.

Cómico. — 6,45 y 10,45: Los Chavalillos de España en Sueños de gloria.

Español. — (21-21-21.) Compañía de comedia argentina Pepita Serrador. 6,45 y 11: Ruleta, de Ladislao Fodor.

Fontalba. — (21-44-19.) Compañía comedias Tina Gascó-Fernando Granada. 7 y 11: Secuestro, de Antonio Quintero. Butaca, 15 pesetas.

Fuencarral. — (Compañía titular.) 7-10,45: Te espero el siglo que viene (Muñoz Román-Lozano-Alonso).

Infanta Isabel.—7-11: Sólo vivimos un día. ¡Risa, interés, emoción!

Lara. — (Compañía titular.) 7 y 11: Lo que debe ser, de don José M.ª Pemán.

Latina.—6,45 y 10,45: El año pasado sin agua. Localidades con cinco días.

Madrid. — Viernes, 11 noche: Debut compañía dramática mejicana con Medio tono.

María Guerrero.—(31-76-94.) Todos los días 7 tarde, y martes, jueves, sábados y domingos, 7 y 10,45: Historias de una casa.

Martín. — 6,30 y 10,30: ¡Yo soy casado, señorita (400 representaciones).

Reina Victoria. — 7 y 10,45: Conchita Martínez en Corazón de España (Quintero, León y Quiroga).

Zarzuela.—7-11: ¡Aló América! (Gran conjunto de artistas mejicanos.

CINEMATOGRAFOS

Actualidades.—11 mañana: Mejicana y El telón de acero (Dana Andrews - Gene Tierney).

América. — 5: Un coronel del imperio. Los verdes años.

Apolo.—Continua 5: Casta indomable y Robín de los Bosques (Errol Flynn - Olivia de Havilland). Tecnicolor.

Argel. — 5: Montecassino. Su milagro de amor.

Argüelles.—Continua 5: Cantaclaro y Las modelos (Rita Hayworth). Tecnicolor.

Avenida.—7 y 10,45: La senda tenebrosa (Humphrey Bogart-Laurence Bacall).

Barceló.—6,45-10,45: Escuela de sirenas (Esther Williams-Red Skelton). Tecnicolor. 3.ª semana.

Benavente. — Continua 5: Las modelos (Rita Hayworth). Tecnicolor. Oliverio VIII (S. Laurel-O. Hardy).

Calatravas. — Continua 11: La calle sin sol (primer reestreno).

Callao.—7-11: El recluta enamorado (Dorothy Lamour - Bob Hope). Tolerada menores.

Capitol. — 6,45 - 10,45: Opio (Dick Powell). Tolerada.

Carretas.—11 mañana: Ahí va el espíritu y Mi reputación.

Coliseum.—6,45-10,45: El superfilm en tecnicolor Feliz y enamorada (Diana Durbin). Tolerada.

Cristal.—(24 - 85 - 09.) Continua: Lo quiso el azar. Piratas de Monterrey).

Chamberí.—4: Mujeres (Joan Fontaine-Paulette Goddard). La princesa y el pirata (Bob Hoppe). Tecnicolor. Tercera semana éxito.

Chueca. — (24-05-99.) Continua: Lo quiso el azar. Piratas de Monterrey.

Dos de Mayo.—Continua 4: El ahijado de la muerte y El solterón y la menor.

Europa.—Lo que va de ayer a hoy. Su milagro de amor.

Gong.—Continua 5: Escuela de sirenas (Esther Williams-Red Skelton). Tecnicolor. 3.ª semana.

Goya.—6,45-10,45: Escuela de sirenas (Esther Williams-Red Skelton). Tecnicolor. 3.ª semana.

Infantas. — 4: Una nación en marcha. Aventuras de Búffalo Bill (tecnicolor; Linda Darnell-Joel Mc. Crea).

Maravillas.—4: Triunfó la juventud (Donnald O'Connor). La dama de Shanghai (Rita Hayworth).

Metropolitano.—Continua 5: Un hombre fenómeno y Las modelos (Rita Hayworth). Tecnicolor.

Monumental Cinema. — Continua 5: El susto y Aventuras de Búffalo Bill (Joel Mc. Crea).

Palacio de la Música.—6,45-10,45: Don Juan de Serrallonga (Amadeo Nazzari-Maruja Asquerino).

Palacio de la Prensa.—6,45-10,45: Pasión que redime (Hedy Lamar).

Panorama.—11 mañana: Mujer internacional (George Brent). Destino de mujer (Loretta Young).

Pavón.—5: Torero a la fuerza y Embrujo (Lola Flores y Manolo Caracol).

Paz. — 7-10,45: La calle sin sol (primer reestreno).

Pez.—4: El hijo del Corsario Rojo. Mujeres (Norma Shearer, Joan Fontaine, Joan Crawford).

Postas.—11 mañana. El huésped de las tinieblas. La dama de Shanghai (Rita Hayworth).

Príncipe Alfonso. — 5: Yanki Dandy. El tesoro de Sierra Madre.

Progreso. — 7-10,45: Débil es la carne (Rex Harrison-Maureen O'Hara).

Quevedo.—(23-17-18.) Continua: Lo quiso el azar. Piratas de Monterrey.

Real Cinema.—6,45-10,45: Doble vida (Ronald Colman-Signe Hasso-Edmond O'Brien).

Rex.—Continua de 11 a 6. Numeradas 7 y 10,45: Don Juan Tenorio (Sandrini).

Rialto.—6,45-10,45: Locura de amor (cuarto mes de éxito sin precedentes). Tolerada menores.

San Carlos. — 5: Pensión histórica (Verónica Lake) y Mundo celestial (William Powell-Hedy Lamarr).

San Miguel.—6,30-10,30: Por el valle de las sombras (Gary Cooper). Technicolor. Tolerada menores. Se suplica puntualidad 5.ª semana.

Sol.—11 mañana: Fantasía de estrellas (grandiosísima). y Pensión histórica (Verónica Lake).

Tívoli.—5: El tesoro de Sierra Madre. (Emocionantes aventuras de los buscadores de oro; Humphrey Bogart-Walter Huston). Tolerada.

Voy.—Continua 5: No puedo vivir sin ti y Quiero a este hombre (Clark Gable).

X.—11 mañana: El idiota. El otro amor (Bárbara Stanwyck).

La Escena ANIMADA

"Lo que hablan las mujeres", en el Beatriz

Anoche, la gran actriz Ana Adamuz y su compañía repusieron en el escenario del teatro Infanta Beatriz la comedia de los hermanos Alvarez Quintero "Lo que hablan las mujeres", que obtuvo un gran éxito. El público aplaudió la magnífica interpretación y Ana Adamuz saludó desde el palco escénico, mientras el telón se alzaba repetidas veces.

Teatro Madrid

Cía. DRAMATICA MEJICANA

con las figuras máximas de la escena de Méjico

Virginia Fábregas
Andrea Palma
Virginia Manzano
Miguel Angel Férriz
Manolo Fábregas

Director artístico: **LUIS G. BASURTO**

Presentación, viernes 21, a las once, en función patrocinada por la **ASOCIACION DE LA PRENSA**, con la comedia

MEDIO TONO

del escritor mejicano **RODOLFO USIGLI**

Despedida de España de **IRMA VILA** y su mariachi

El viernes se estrena en el Gran Vía "Los tigres escondidos en la alcoba", de Enrique Jardiel Poncela

Pasado mañana inaugura el teatro-cine Gran Vía su temporada teatral con el estreno de la comedia de Enrique Jardiel Poncela "Los tigres escondidos en la alcoba" y con la presentación de la gran compañía titular del teatro Español.

La expectación que, como siempre, producen en el público los estrenos de Jardiel Poncela, unida a la interesante circunstancia de la interpretación de la obra por la compañía del Español, dan carácter de acontecimiento a la inauguración del viernes en el mencionado coliseo de la avenida de José Antonio.

LA COMEDIA DEL INFANTA ISABEL

El Infanta Isabel mantiene brillantemente el éxito logrado por la comedia de Vaszary y Llovet "Sólo vivimos un día", original y graciosa.

En la obra, la primera actriz del amable coliseo de la calle del Barquillo, Isabelita Garcés, encuentra margen para sus extraordinarias condiciones interpretativas, y así las representaciones de Sólo vivimos un día", constituyen otros tantos triunfos para la gran comedante.

Siempre en la temporada del Infanta Isabel se dan producciones interesantes, de más o menos duración escénica, pero de indiscutible teatralidad.

CONCHITA MARTINEZ TRIUNFA EN "Corazón de España"

Conchita Martínez y su bien montado espectáculo "Corazón de España", de Quintero, León y Quiroga, constituyen una de las atracciones escénicas de índole folklórica que más éxito ha logrado entre las varias que estos días actúan en los escenarios madrileños, disputándose el favor del público.

Conchita Martínez ha unido a su exquisito arte, a su juventud y a su belleza, un grupo de valiosos elementos especializados en el género, y el público, dándose cuenta de la escogida calidad del espectáculo, refrenda el éxito logrado por Conchita Martínez y "Corazón de España" asistiendo tarde y noche al teatro Reina Victoria.

La Empresa Granada Lusarreta, que muy pronto controlará tres locales de primer orden en la Villa, justifica una vez más con el actual cartel del Victoria su deseo de llevar a ellos espectáculos de máxima categoría.

NOSOTROS LO SABEMOS

Felipe Sassone ha obtenido un gran éxito en el Eslava, de Valencia, con su comedia "Paradoja", estrenada por la compañía Carbonell-Vico.

* * *

Oscar del Campo logró grandes ovaciones en el escenario de la Zarzuela cuando sustituyó con sus números lo que canta Toña la Negra, que estaba enferma.

* * *

Hoy los señores críticos teatrales de Madrid se han reunido en acto íntimo con la gran actriz Virginia Fábregas.

UN CONCURSO DE PUEBLO

UN CONCURSO DE PUEBLO
UN CONCURSO DE PUEBLO
UN CONCURSO DE PUEBLO
UN CONCURSO DE PUEBLO
UN CONCURSO DE PUEBLO
UN CONCURSO DE PUEBLO
UN CONCURSO DE PUEBLO
UN CONCURSO DE PUEBLO
UN CONCURSO DE PUEBLO
UN CONCURSO DE PUEBLO
UN CONCURSO DE PUEBLO
UN CONCURSO DE PUEBLO
UN CONCURSO DE PUEBLO
UN CONCURSO DE PUEBLO

AQUÍ HAY un BOLERO

NOS complacemos en dar hoy la gran noticia de que una de las mejores y más concurridas salas de fiestas de Madrid, J'Hay, entusiasta de nuestro Concurso de Bolero, comenzará, el próximo miércoles, día 26, por mediación de su famosa orquesta dirigida por el maestro y compositor, Fernando García, y con la colaboración de los celebrados y aplaudidos artistas Ana María González, Lili Moreno y Lolita Garrido, a interpretar los boleros con música seleccionados por PUEBLO. En sucesivos días informaremos desde estas columnas a nuestros lectores y concursantes sobre los boleros que serán interpretados, y juzgamos que a partir del próximo 26 de enero, los "Miércoles del Bolero en J'Hay" serán un verdadero acontecimiento.

Comoquiera que al anunciarse este celebrado Concurso se promovieron muchas discusiones sobre el origen del bolero y hubo quien dijo que esta popular canción, en vez de haber nacido en Andalucía, era oriunda del Norte, nos complacemos en dar a la publicidad este bolero que se refiere al paisaje galaico.

MARUXIÑA

(Letra para bolero)

LEMA: CAMPIÑA

Adiós, maruxiña,
graciosa y gentil,
adiós.
Recuerda al marcharte
que yo pienso en ti,
mi amor.
Las flores que dejas
junto a mi penar,
sin ti,
de tanto añorarte,
se marchitarán
al fin.
El día que vuelvas
después que termine
tu cruel ilusión,
no intentes buscarme,
pues ya es imposible
que encuentres mi amo
Triste la campiña
se queda sin ti,
mi amor.
Llorando te dice,
al verte partir,
¡adiós!

El Concurso de Papirología

BASES

1. El diario PUEBLO abre un concurso nacional entre los constructores de pajaritas y demás juguetes de papel.
2. Los concursantes habrán de ser españoles.
3. Los trabajos presentados al concurso podrán adoptar toda clase de formas, imitando seres vivos, objetos de la Naturaleza, cosas animadas o inanimadas, con las naturales limitaciones impuestas por la moral y las buenas costumbres.
4. Estos trabajos, conocidos vulgarmente con el nombre de "pajaritas", deberán confeccionarse por modo exclusivo a base de flexiones y dobleces del papel. Se excluye por modo terminante la intervención de gomas o colas, presillas, etc.
5. Cada trabajo presentado al concurso estará confeccionado en un solo fragmento de papel.
6. Cada expositor podrá presentar cuantos trabajos le plazca.
7. Los envíos deberán hacerse a la Administración del diario PUEBLO, Narváez, 70, Madrid, hasta el día 31 de enero de 1949.
8. La Redacción de PUEBLO seleccionará de entre los trabajos recibidos aquellos que juzgue dignos de la Exposición pública.
9. Los trabajos así seleccionados serán expuestos en la primera quincena de febrero en Galerías Preciados.
10. Un Tribunal impartirá entre los trabajos expuestos en Galerías Preciados los siguientes premios.
    1. Seis botellas de anís "La Pajarita".
    2. Seis botellas de coñac Luis XV.
    3. Una artística muñeca Gisela.
    4. Dos botellas de anís "La Pajarita".
    5. Dos botellas de coñac Luis XV.
    6. Dos botellas de anís "La Pajarita".
    7. Dos botellas de coñac Luis XV.
    8. Una botella de anís "La Pajarita".
    9. Una botella de coñac Luis XV.
    10. Una botella de anís "La Pajarita".
    11. Una botella de coñac Luis XV.
11. El fallo del Tribunal será inapelable y contra él no se admitirán reclamaciones de ninguna clase.
12. Los premios estarán a disposición de los expositores dentro de los quince días siguientes a la publicación del fallo. Pasado este plazo sin recogerlos se entenderá que renuncian a ellos.
13. PUEBLO no mantendrá correspondencia con los expositores ni otra relación que la prevista en sus columnas para conocimiento de todos ellos y del público en general.
14. Los trabajos expuestos y los desechados deberán ser retirados por los concursantes precisamente entre el 1 y el 15 de marzo de 1949.

GORILA ESPAÑOL, en Buenos Aires

No es un "Angel" de la lucha, sino un hombre que ha aprendido el estilo de nuestros "antecesores"

EUGENIO González ha llegado a Buenos Aires para participar en el campeonato internacional de lucha libre que se desarrolla en la capital del Plata. Eugenio González es español, gallego por más señas, y de Orense..., "a mucha honra", como ha declarado él mismo al pisar de nuevo tierra argentina. Eugenio González es uno de los luchadores más caracterizados y de más cartel en América del Sur. Y Eugenio González es, en fin..., "Gorila español".

Y bien, como tal le traemos a estas columnas para presentarlo a nuestros lectores. "Gorila español" no es... un "Angel", por ejemplo. "Gorila español" es, sencillamente, un hombre fuerte, de una fuerza muscular impresionante y cuya ansia incontenida de triunfar le ha llevado a "especializarse" (como... un mono grande. Porque él hace esta confesión: "Sin pretenderme hacer el "bonito", eso de "Gorila" no es por el físico, sino por mi característica de lucha. Como se trata de luchas de carácter primitivo (sic), pensé siempre que lo más lógico era aprender "estilos" de nuestros... "antecesores". Y decidí observar detenidamente los movimientos, las reacciones y la forma de pelear de los monos grandes. Algo asimilé de mis observaciones. Y de ahí salió lo de "Gorila".

Y eso es todo. Que Eugenio González o "Gorila español" triunfe en el campeonato internacional de lucha de Buenos Aires.

GRAN VIA

EMPRESA HISPAMEX

Cía Titular del Teatro Español

VIERNES 21, ESTRENO

10,45 Noche

LOS TIGRES ESCONDIDOS en la ALCOBA.

de **E. JARDIEL PONCELA**

DEPORTES en PUEBLO

¿La Vuelta a España encontrará su organizador para 1949?

Sobre el "cadáver" de la Vuelta Ciclista a España han comenzado a caer las flores de rigor en casos semejantes. "Qué buena persona era", dice en un acompañamiento de duelo aquel mismo que días antes había pensado todo lo contrario. Así también ahora se habla y se escribe sin reparo a cuanto se ha dicho y escrito antes de la Vuelta a España.

Creemos, sin embargo, que es un poco precipitada esa actitud. La Vuelta a España está muy grave, pero aún no ha expirado. Las circunstancias no hacen que los médicos de cabecera puedan sentirse optimistas, pero... hasta el último momento aún hay esperanzas.

Y realmente esas esperanzas deben alimentar todos los que sean aficionados al deporte ciclista. Si en todo tiempo la Vuelta a España es necesaria e importante, en esta temporada esta necesidad e importancia son más amplias ante la casi seguridad de participación de los ases hispanos en la ronda a Francia. Se necesita antes de acudir al país vecino una prueba de una envergadura muy semejante, tan semejante como la Vuelta a España tal y como estaba preparada la de 1949.

Por ello nos sentimos optimistas ante su celebración. Creemos que atendiendo a su importancia en el deporte español se encontrará quien ponga a flote su organización. Cierto es que el tiempo apremia, pero confiamos en que se solucione todo y que al fin tengamos en este año ronda ciclista a España. ¡Ah!, y que sea una organización madrileña. Entre otras cosas, porque Madrid es al capital de España. Un pequeño detalle que no conviene olvidar...

Paco PEDAL

BORDE DE RING

Martín Testillano—nuestro buen Robinsón en la isla de los moscas—peleó con Mariano Díaz, holgadamente encuadrado dentro de la categoría pluma.

Es de suponer que el mozo no encontrará dificultades para "regresar" a su peso de campeón, por lo cual nos permitimos sugerirle que antes de hacerlo, y luego, "de camino", aproveche la ocasión para disputar a Asensio sus dos coronitas regionales de plumas y gallos.

Algo así como lo que hiciera Henry Armstrong, sólo que al revés.

* * *

¡Ah! Se nos olvidó decir en nuestro último "Borde de ring", dedicado al "Madisoncito" del señor presidente, que si algún día llega en que ese sueño sea realidad y nos sea dado, por lo tanto, contemplar la hermosa sala abarrotada por doce o catorce mil espectadores...

Entonces, ante aquel espectáculo impresionante y alentador, seguiremos pensando—en paralelo cósmico con el "e pur si muove" de Galileo—que no es ésa, ¡ni con mucho!, la solución para una crisis pugilística... de hombres.

* * *

No lo olvide el comandante: su panacea es una pura utopía. El porqué no ofrece dificultades. Díganlo si no las que han de vencer los organizadores para preparar, primero, el programa semanal, y arrastrar, después, al público hacia ese Fiesta Alegre, de mil quinientas plazas.

* * *

¿Acaso piensa el señor presidente llenar el "Madisoncito" con un fondo Asensio-Martos?...

Pues esto es todo lo que hoy le podemos ofrecer.

* * *

Es inútil darle más vueltas al asunto. Mientras no se multiplique el número de boxeadores no surgirá el tema de calidad, y sin calidad, sin primeras figuras, sin estrellas, de nada nos servirá el gran Palacio de los Deportes.

Luego el problema queda circunscrito—¡el fantasma de Diógenes!—a encontrar el hombre o, mejor aún, los hombres.

¿Cómo? Mediante una labor bien orientada de siembra. Boxeo formativo. Boxeo "descubridor". Mucho boxeo aficionado y mucho boxeo profesional de barriada.

Y nada más.

C. A. P.

El hamburgués Ten Hoff a América

Intentará reconquistar el título mundial para Alemania

FRANCFORT, 17.—Rumbo a los Estados Unidos ha salido por vía aérea el boxeador hamburgués Hein Ten Hoff, de 1,83 metros de estatura, que intentará reconquistar para Alemania el título de campeón mundial de gran peso que perdió Max Schmelling.

Ten Hoff fué cabo de una división blindada durante la guerra y se hizo profesional del boxeo en 1945. En su historial tiene 16 victorias, 14 por fuera de combate y dos por puntos, además de un combate nulo. Su victoria más importante fué cuando venció por fuera de combate en el séptimo asalto al campeón alemán Walter Neusel. (Alfil.)

NOTICIARIO pugilístico

PANAMA, 17.—Sandy Sadler, campeón mundial de los pesos plumas, venció por fuera de combate técnico en el quinto asalto al panameño Young Finnegan en un encuentro en que no se ha puesto en juego el título. Presenciaron la pelea más de 7.000 personas en el Olympic Stadium.

* * *

PARIS, 18.—Se ha recibido en esta capital una carta de Eddie Walker, representante de Steve Belloise, en la que desafía oficialmente a Marcel Cerdán para la disputa de un combate con el título mundial en juego. De llegar a un acuerdo, la pelea se celebrará en los Estados Unidos. (Alfil.)

* * *

SAN LUIS, 18.—El ex campeón de los pesos plumas Willie Pep, mostrando nuevamente sus rápidos golpes de otros tiempos, ha obtenido una victoria por puntos sobre Teddie Rector, en diez asaltos.

Willie Pep volverá a pelear frente a Sandy Sadler para el campeonato mundial de los pesos plumas el día 11 del próximo mes de febrero, en Nueva York. Los dos boxeadores pesaron 129 libras. La decisión fué unánime. (Alfil.)

* * *

NUEVA YORK, 18.—El boxeador alemán Hein Ten Hoff, campeón de gran peso de su país, ha llegado a primera hora de hoy al aeropuerto de La Guardia, procedente de Francfort. Lo primero que manifestó a su llegada es su deseo de pelear contra Joe Louis. Piensa entrenarse inmediatamente porque su primer combate en los Estados Unidos está fijado para dentro de mes y medio. (Alfil.)

* * *

BIRMINGHAM, 18.-Billy Thompson, campeón británico del peso ligero y también campeón europeo de la misma categoría, retiene este título al vencer al campeón belga Josef Breys por puntos, en quince asaltos.

No ha caído ninguno de los contrincantes y la falta de combatividad de ambos hizo protestar a los espectadores, que sumaban más de 6.000. (Alfil.)

* * *

CINCINATTI, 18.—Ezzard Charles, considerado como un probable sucesor de Joe Louis, será opuesto el 28 de febrero, en esta ciudad, a Joe Maxim, en un combate a quince asaltos. (Alfil.)

Asensio y Argote vencieron en Munguía

BILBAO, 28.—Esta tarde, en el frontón de Munguía, con motivo de la fiesta de San Antonchu, con lleno rebosante, se ha celebrado una reunión de boxeo, con los siguientes resultados:

Pesos plumas: Asensio, campeón de España aficionados, vence por k.-o. en el quinto asalto a Carnerita, profesional.

Pesos ligeros: Argote, campeón de España aficionados, vence por puntos a Hernández, profesional, después de un buen combate. El público ovacionó largamente al vencedor y al vencido.

En combate de fondo, pesos medios, Alamo, profesional, vence a Luno, también profesional, por amplio margen de puntos. (Alfil.)

Un Congreso motorista en España

Anoche oímos al presidente de la Federación Motorista Española. El señor López Barrón puso de relieve la extraordinaria importancia que el deporte del pequeño motor está adquiriendo en España. Temporada tras temporada nuevas regiones vienen a sumarse a las actividades que desde hace tiempo desarrollan las Federaciones veteranas, y éstas, a su vez, multiplican sus organizaciones, dando a algunas de ellas el carácter de internacionales. De ello se congratuló el presidente, quien añadió en su charla algo del mayor interés para todos: la celebración en este año de 1949 en España de un Congreso Internacional Motorista.

Es de destacar la importancia excepcional que revestirá este hecho. Ello supone que una veintena de países se reunirán entre nosotros para adoptar acuerdos del máximo interés para el deporte motorista internacional. Para entonces España ha de dar una muestra de su potencialidad organizadora en este campo del deporte, llevando a cabo una prueba de categoría, haciendo ver a los congresistas como estamos capacitados para empresas de extraordinaria envergadura.

Las grandes carreras españolas que aparecen incluidas en el calendario internacional pueden, al celebrarse ante espectadores de tal categoría, indicar a los cuatro puntos cardinales que el motorismo español ha entrado en su mayoría de edad...—N. P.

La prueba automovilista de las mil millas

Oscar Gálvez, vencedor

BUENOS AIRES, 17.—Oscar Gálvez, en forma decisiva, y sin que en ningún momento peligrara su posición, se impuso hoy en la clásica prueba automovilista de las mil millas, en la que han participado 177 competidores.

No batió el record establecido anteriormente por José A. Cordonier en 1947 por sólo tres minutos. La carrera se ha realizado esta vez con una sola etapa, cosa que impidió posiblemente a Oscar Gálvez el mejorar la marca establecida.

Manuel Fangio se clasificó en segundo lugar; tercero, Lorenzetti; cuarto, Giani, y quinto, Félix Peduzzi. (Alfil.)

EL CIRCUITO DE LASARTE SE CORRERA EL 25 DE SEPTIEMBRE

SAN SEBASTIAN, 18.—El Real Automóvil Club de Guipúzcoa ha contestado oficialmente a la Comisión de Fomento del Ayuntamiento de San Sebastián manifestándole que la Junta Directiva de dicha entidad ha acordado solicitar del Real Automóvil Club de España que se dirija a la Federación Internacional de Automovilismo solicitando la inclusión en el calendario internacional de pruebas la fecha del 25 de septiembre próximo para correr el Gran Premio de España en el Circuito de Lasarte. Se ha acordado asimismo no iniciar los trabajos de organización de la mencionada prueba hasta que el Ayuntamiento adopte el acuerdo pertinente que asegure la financiación de la organización de la mencionada prueba. (Alfil.)

EL TROFEO Diego Ordóñez para neófitos

Se correrá el 6 de febrero

La Federación Castellana de Atletismo organizará el próximo día 6 de febrero un trofeo de neófitos, en el que podrán tomar parte todos cuantos atletas quieran, sin limitaciones, pero que reúnan precisamente esa cualidad, ser neófitos, es decir, no haber tomado parte nunca en carrera pedestre alguna, tanto de las organizadas por esta Federación como por otras entidades distintas.

La citada prueba se denominará Trofeo Diego Ordóñez por deseo del seleccionador nacional de Atletismo, el cual donará una copa para el vencedor, esperándose aportaciones para, al menos, los primeros cinco clasificados.

Las inscripciones pueden hacerse desde hoy mismo en el local de la Federación, Barquillo, número 19, cualquier día laborable, de ocho a nueve de la noche.

DEPORTES en PUEBLO

La Federación Española de Fútbol abre concurso para el trofeo de la Copa Latina

Los ARGENTINOS PODRAN JUGAR EL CAMPENATO DE ESPAÑA

Acuerdos de la Federación Española de Fútbol

El Comité Directivo de la Real Federación Española de Fútbol acordó en su última reunión expresar su íntima complacencia por el resultado de la celebrada en Barcelona por los representantes de las naciones interesadas en la Copa Latina, dando felizmente realidad a su iniciativa de instituir dicha competición internacional, reservada a los Clubs campeones de Portugal, Italia, Francia y España, en circunstancias particularmente honrosas para la Federación Española, ya que, en virtud de las decisiones adoptadas, la Copa Latina se jugará por primera vez en España del 26 de junio al 3 de julio próximos, quedando, además designados el presidente y el secretario de esta Federación, respectivamente, para los mismos cargos del Comité organizador de la Copa. La Federación Española de Fútbol, que ha tomado también a su cargo la adquisición del trofeo que va a ponerse en juego, abre un concurso entre las casas españolas dedicadas a la fabricación de copas y medallas artísticas, invitándolas a que presenten diseños y presupuesto, dentro de las condiciones que se facilitarán por Secretaría a todas aquellas que lo soliciten.

Ante los partidos internacionales pendientes se adoptaron las medidas encaminadas a la adecuada formación y preparación del equipo nacional, de acuerdo con el seleccionador, don Guillermo de Eizaguirre, a quien el Comité Directivo ratificó expresamente su plena confianza.

Teniendo en cuenta el criterio que preside los convenios hace poco establecidos entre España y la Argentina, y a instancia del Real Club Deportivo de La Coruña, se acordó también que los jugadores argentinos inscritos en Clubs españoles puedan participar, por excepción, en la Copa de S. E. el Generalísimo en las mismas condiciones establecidas para la competición de Liga.

En la propia reunión se resolvieron varios recursos y se despacharon numerosos asuntos de trámite, y se acordó, finalmente, interesar del Comité Central de Arbitros que éstos vigilen y sancionen especialmente a los jugadores que con su conducta incorrecta provocan la excitación de otros.

El Madrid tiene que jugar en lo que resta de Liga seis partidos fuera y cuatro en CHAMARTIN

El Atlético de Madrid y el Barcelona jugarán seis en su campo y cuatro fuera

Las cábalas y vaticinios en las peñas futbolísticas respecto al desenlace de la Liga se hallan en auge. Sobre todo en Madrid, que vivimos las horas "atormentadas" precursoras de un partido entre "eternos rivales", y en Barcelona, dónde la posición magnífica del titular es presagio de renovación de título. ¿Qué va a pasar? ¿A quién el título? Las respuestas se amoldan a las ideas particulares de cada aficionado más que a la lógica, que —para bien del espectáculo—no existe en el fútbol.

La "verdad"—de momento—es la que canta la tabla. El Madrid está en cabeza, le sigue el Atlético y tras ellos está el equipo azulgrana. Con 23 puntos el líder, 22 el Atlético y 21 el Barcelona. ¿Quién de los tres está mejor situado para el asalto? Si las salidas se contaran por derrotas, el Madrid nada tendría que hacer; pero da la casualidad de que el Madrid sólo ha perdido un partido fuera de Chamartín, mientras el Atlético ha sucumbido en cuatro lejos del Estadio y en tres el Barcelona cuando jugó en campo extraño. Lo malo para el Madrid es que... también en su casa solariega "sabe" perder... En resumen, todo depende de lo que hagan estos tres equipos en sus viajes y ante sus seguidores. Que las sorpresas siguen estando a la orden del día. Y dejemos a un lado lo que ya pasó para enfrentarnos al porvenir de luchas que espera al Madrid, Atlético y Barcelona.

El Madrid distribuirá sus diez partidos finales en la siguiente forma:

En Chamartín: cuatro encuentros: Atlético de Bilbao, Sevilla, Oviedo y Tarragona.

Fuera: Seis encuentros: Atlético de Madrid, Valladolid, Español, Celta, Coruña y Alcoyano.

El Atlético de Madrid:

En el Estadio: seis encuentros: Real Madrid, Tarragona, Sabadell, Valencia, Celta y Valladolid.

Fuera: Cuatro encuentros: Coruña, Alcoyano, Barcelona, Atlético de Bilbao.

El Barcelona:

En Las Corts: Seis encuentros: Tarragona, Sabadell, Celta, Atlético de Madrid, Valladolid y Español.

Fuera: Cuatro encuentros: Alcoyano, Valencia, Atlético de Bilbao, Sevilla.

Y terminado nuestro trabajo preguntamos: ¿Podían proporcionarnos algunas entradas para el partido del domingo?

Buenas noches.

K.

Un buen libro para el aficionado

"LAS REGLAS DEL FUTBOL", POR DON JOSE MARIA MATEOS

Don José María Mateos, el cronista de la "Gaceta del Norte", de Bilbao, es uno de los aficionados que más ha hecho en pro del fútbol español. Dirigente nacional regional, dejo siempre huella profunda de su actuación en los puestos que desempeñó. Pero la labor de don José María que fructificó más ha sido como educador de muchedumbres futbolísticas, que son—por nuestra desgracia—las más reacias al comedimiento.

Cuando se habla de públicos entre los aficionados que por su mucha afición y sus disponibilidades económicas pueden desplazarse a provincias acompañando a su equipo favorito, siempre se pone al de Bilbao como modelo. "En Bilbao—se dice—si se juega bien y más que el Atlético, se gana". Ya que en la capital vizcaína existe un público educado deportivamente. Se entusiasma con el juego de su Atlético, pero sabe apreciar el de su contrario. Si éste vence en buena lid no le regateará—aunque esté lógicamente contenida por el desengaño, ¡tan humano!—la aprobación, si no en ovaciones cerradas (de las que guardamos los madrileños más de un recuerdo feliz), al menos con ese murmullo que, arrancado a unos seguidores tan fervientes y tan capacitados como los del equipo campeonísimo, en tarde de derrota de su ídolo, valen por cien de esas que otros públicos dispensan al once forastero cuando se resigna a perder.

Pero los públicos no nacen, naturalmente, deportivos, educados. Los públicos son lo que sus mentores quieren que sean: apasionados, frenéticos, "incontrolables", si desde las columnas de su Prensa, vehículo casi único de la formación deportiva de las masas, se las exaspera abierta o solapadamente. Ponderados, conscientes, respetuosos, en el triunfo "casero", para el vencido; cordiales para el forastero vencedor, si desde los periódicos sus críticos favoritos les enseñaron la sana doctrina. A veces —¡muchas veces!—hay que exponerla volviéndose contra la "opinión general", despreciando el triunfo facilón que proporciona el halago de bajas pasiones, para descubrir al público su falta de cultura, de deportividad. Así se ha hecho esa afición bilbaína. Y la han hecho sus periodistas en primer término. Y entre ellos, como figura máxima, está este don José María Mateos, que mueve hoy nuestra modesta pluma en elogio de su última obra "docente": "Las reglas del fútbol".

Nosotros recomendamos a nuestros lectores la adquisición de la magnífica obra del maestro de críticos. El seleccionador del equipo nacional vencedor de Inglaterra no cae en la pedantería. Con sencillez lleva al aficionado la "letra" del Reglamento y con acotaciones aleccionadoras, a las que no escapa la mínima jugada o falta posibles, por extrañas que sean, descubre al lector "el espíritu" de la ley. Y a través de sus páginas, como leit motiv, con propósito firmísimo de "formar buenos aficionados", la insistencia en el consejo al jugador, al público, al entrenador, al árbitro. Por su forma de exposición y por lo fundamental de su contenido, "Reglas de fútbol" merece el sobrenombre de "Catecismo futbolístico". En estos tiempos en que tantas herejías deportivas se lanzan a los cuatro vientos —con evidente daño de los aficionados noveles—, la aparición de este tratado merece ser acogida con el entusiasmo y la esperanza con que la recibimos nosotros.

J. M. M.

El campeonato francés de fútbol

PARIS, 17.—Resultados de los partidos de fútbol del campeonato francés: Stade Red Star, 1; Lila, 0. Cannes, 1; Niza, 2. Estrasburgo, 0; Cette, 0 Roubaix, 3; Nancy, 1. Montpellier, 2; Rennes, 1. Marsella, 3; Sochaux, 1. Metz, 0; Reims, 3. Toulouse, 5; Saint-Etienne, 1.

Con esta jornada figuran en los primeros puestos los siguientes equipos: 1, Marsella; 2, Lila; 3, Racing, Reims y Rennes, y 6, Saint-Etienne. (Alfil.)

Optimismo portugués ante los próximos encuentros internacionales de fútbol

LISBOA, 17.—"A Bola", popular rotativo deportivo local, no oculta su optimismo ante los próximos encuentros que Portugal deberá disputar en fútbol, contra Italia y contra España. "Los que nieguen los progresos de nuestro fútbol—señala—comienzan a imaginar molinos de viento, que nosotros, en quijotesca buena fe, nos empeñamos en considerar gigantescos. Ninguna formación de ataque nos ha dado jamás en el fútbol nacional la evidencia de armonía y de poder de remate que ahora nos muestra el quinteto delantero del Sporting. Desde luego, ningún atleta nos parecía capaz de construir por sí solo un resultado con la fuerza fulminante de sus pies como ese pequeño Travassos, atleta de pura cepa, a quien el athetismo dió una preparación física que no abandona. Cuando la pelota parte de los pies de Travassos todo puede acontecer, y normalmente acontece que se obtiene un gol. Al lado de Travassos, Peyroteo es el mejor delantero centro del fútbol luso de todos los tiempos, por lo que juega y por lo que hace jugar. Sonriamos de nuevo ante los próximos encuentros internacionales y ante la Copa Latina. Tengamos el valor de no mover lo que ya es firme y esperemos confiados, porque siete puestos en el equipo nacional no se los debe quitar nadie al Sporting." (Alfil.)

Portugal-Gales, el 15 de mayo

LISBOA, 17.—Definitivamente el 15 de mayo próximo se celebrará en Lisboa el encuentro internacional de fútbol Portugal-País de Gales. La expedición galesa constará de 16 jugadores. (Alfil.)

EL CALENDARIO ITALIANO

Contra España, en Madrid, el 27 de marzo

FLORENCIA, 17.—La Federación Italiana de Fútbol ha completado ya todas las fechas de su calendario internacional futbolístico. Sus partidos de esta temporada se jugarán como sigue:

27 de febrero: Contra Portugal, en Génova.

27 de marzo: Contra España, en Madrid.

24 de abril: Contra Austria.

12 de junio: Contra Hungría, en Budapest.

Es probable que no se juegue el partido Portugal-Italia entre los equipos B, cuya celebración ha sido propuesta por los portugueses para el 27 de febrero. Lo más probable es que el equipo italiano B juegue contra otros países en Italia. (Alfil.)

ASTON VILLA Y LEICESTER

clasificados para la Copa inglesa

BIRMINGHAM, 18 (0,45 madrugada.).—Resultados de dos de los partidos de desempate de la Copa de Inglaterra:

Aston Villa, 2; Bolton, 1. Después de tiempo extra.

Leicester, 2; Birmingham, 1.

Después de seis horas de partido (dos desempates), el Aston Villa, ganador de la Copa en seis ocasiones, ha pasado a la cuarta vuelta. En cambio, el otro equipo de esta ciudad perdió frente al Leicester por el mismo tanteo. (Alfil.)

Ampliación del Estadio de Génova

LISBOA, 17. — Informan de Génova que el estadio local será ampliado con motivo del Italia-Portugal, señalado para el 27 de febrero. La capacidad actual del estadio es de 40.000 espectadores, y en la mencionada fecha será de 60.000. (Alfil.)

EL TORNEO IBERICO DE BALONCESTO

América, Canarias y Liceo, aspirantes al segundo puesto

En un principio fueron designados para intervenir en el próximo torneo ibérico, a celebrar en esta capital a finales del presente mes, los conjuntos del Barcelona y Real Madrid en representación de España; la imposibilidad por parte del conjunto catalán de trasladarse a Madrid ha motivado que la Federación Española organice una fase eliminatoria entre cuatro conjuntos castellanos—América, Canarias, Canoe y Liceo Francés—para que el vencedor de ella sea el otro representante español en este torneo.

El Canoe ha renunciado a participar en esta fase, primero por creerse con derechos propios para ser el otro conjunto que, con el Real Madrid, interviniera en dicha competición internacional, y más tarde por imposibilidad de poder alinear a todos sus jugadores a la hora y día que han sido señalados los encuentros.

Hecho el oportuno sorteo, ha correspondido eliminarse al Canarias y Liceo, pasando directamente a la final el América.

P. R.

"APARICIO NO TIENE IGUAL EN EUROPA EN SU PUESTO"

Dice M. Julien M. Tack, corresponsal del periódico "L'Equipe" en MADRID

"El segundo defensa central de España... juega en Francia"

APARICIO

Esta mañana hemos tenido el gusto de saludar a M. Julien M. Tack, corresponsal del gran diario deportivo parisiense "L'Equipe", digno sucesor de aquel inolvidable "L'Auto".

M. Tack conoce a fondo el deporte europeo, y es el enlace de la organización de la Vuelta Ciclista a Francia en España. Pero, además, es un enamorado del fútbol.

"En España—nos dice—tienen ustedes jugadores de una clase extraordinaria, internacionales auténticos, que dentro de nada pondrán el fútbol español a la altura de antes de la guerra.

—¿Qué jugadores de éstos le parecen de más clase?

—Muñoz, Gainza, Epi, Epi...

—¿Y Aparicio?

—Aparicio es más que internacional. Es un superclase, que no tiene rival en Europa en su puesto.

—¿Qué piensa de la contratación de jugadores franceses en España?

—Trajeron ustedes dos grandes figuras: Domingo y Ben Barek. Pero ahora parece ya no escogen con el mismo cuidado. En Francia, como en España, el nivel medio del fútbol se ha elevado después de la guerra, pero los ases no abundan. Y creo que traer mediocridades no les interesa a ustedes.

—¿Pero existe algún jugador de "clase" reconocida en Francia susceptible de ser importado por nosotros?

—En el Olimpique de Marsella juega un español, Rodríguez, que encajaría perfectamente en cualquier gran equipo español. Por ejemplo, en el Madrid. Para mi gusto, Rodríguez es el segundo defensa central de Francia, aunque su nombre no se cotice debidamente, porque su nacionalidad le impide formar en el equipo nacional galo.

M. Tack, gerente de una importante empresa establecida hace años en nuestro país, es un periodista joven, cuya brillante pluma ha de estar al servicio del deporte hispanofrancés en una labor de acercamiento que ha de reflejarse rápidamente.

Desde estas columnas le saludamos efusivamente. Y que nos perdone si hemos cometido alguna indiscreción en estas líneas. El periodista bien sabrá disculpar al periodista.

J.

PAPIROLOGOS Y COCOTOLOGOS

LA papirología, que con tantos cultivadores cuenta en España, se ha convertido, de pasatiempo de aficionados, en una verdadera ciencia, con normas y reglas ya codificadas por el doctor Solórzano, un español de Buenos Aires, que a la par de una clínica de odontología tiene allí lo que pudiéramos llamar "Cátedra de Papirolas" o "Universidad libre de la Cocotología", con voz cara a nuestro Unamuno. El repertorio del rector salmantícense era muy numeroso: pajarita, rana saltadora, elefante, macaco... Todo ello muy de acuerdo con la verdadera morfología de las cosas. O Unamuno creó escuela de cocotólogos o la afición se ha desarrollado en España por distintos caminos, a juzgar la gran cantidad de papirolas que cae sobre nuestra Redacción como nieve en estos días de invierno.

Recordamos a los concursantes que el anís "La Pajarita" ha ofrecido los once premios ya indicados en las bases, y que el tercero, la artística muñeca, es, precisamente una preciosa Gisela, que nosotros deseáramos ver en manos de alguna menuda constructora de pajaritas. Este concurso llama al interés de todas las edades; por eso se justifica su popularidad entre todos los lectores.

Viso se agravó ayer

De madrugada reaccionó

Viso, el magnífico extremo que actualmente defiende los colores del Zaragoza y que resultó lesionado gravemente el domingo último, sufrió una agravación en la tarde de ayer. Afortunadamente, esta madrugada se inició la mejoría y ya pueden concebirse esperanzas de salvación, aunque persista la gravedad de su estado.

¿Servirá este nuevo accidente para frenar las durezas de juego que han reaparecido en nuestros campos con la reanudación de la Liga? Confiemos en que así sea. Y que en caso contrario, la Federación Nacional, como promete en la nota que publicamos, extremará el rigor en las sanciones.

El pobre Viso

Era un extremo como la mayoría de los que ocupan tal puesto, que fiaba su rendimiento a la velocidad, al dominio de balón, al temple en el centro y en el pase. Era todo eso su juego, sin mezcla de violencia alguna. Un día le fracturaron una pierna. El domingo ha sido peor. Sobre su piel la marca de unos tacos indicaban el lugar de una lesión incomprensible. Hoy Viso lucha entre la vida y la muerte.

Los que chillan "¡Mátalo!" desde la gradería, ¿no sentirán el remordimiento de sentirse cómplices de tanto mal?

Pero Dios querrá salvar a este gran muchacho. Confiemos en su divina bondad. Y en que algún día vuelva a la razón a tanto energúmeno...

Habíamos adelantado mucho en la puericultud de nuestro fútbol. El mal de él, su violencia, a pecho descubierto o alevosía, arranca de más atrás.

E. día que se glorificó desde la Prensa aquella "hazaña" de un internacional español en Amberes, que, después de lesionar a un contrario, se fingió herido él, consiguiendo engañar al árbitro, al público e incluso a sus compañeros, se dió un mal paso. Ya todo podía tener justificación. Unas veces porque se defendían románticamente los colores del fútbol español; otras, porque alguien defendía su... ecoido como profesional.

Después, la frase pícara, canallesca, de advertencia al compañero:

—Cállate, que he sido yo el que "te he dado".

Unos pasos cojeando hipócritamente; un silbido que ordena reanudar el juego. Un hombre que queda "al margen", tal vez para toda su vida. Y otro que en el porvenir acaso alardee:

—El día que yo "cacé" a aquel sueco...

¡Y habrá alguien que celebre el lance horrible!

JOSETIN

DEPORTE EXTRANJERO

PARIS, 18.—Francia no participará en los próximos campeonatos del mundo de hockey sobre hielo que se celebrará en Estocolmo. A pesar de sus esfuerzos, la Federación Francesa no ha podido reunir los 300.000 francos que se precisaban para el viaje. (Alfil.)

* * *

PARIS, 18.—Ha salido para la Argentina el famoso corredor automovilista Jean Pierre Wimille, que actuará en varias pruebas en Buenos Aires. (Alfil.)

* * *

COPENHAGUE, 18.—La nadadora danesa Karen Margrethe Harup, campeona olímpica de los 100 metros braza, ha dicho que piensa visitar América del Sur, pues Brasil y la Argentina la han invitado para participar en los campeonatos internacionales. (Alfil.)

* * *

BERNA, 18.—El Comité de la Federación Ciclista suiza ha decidido enviar un equipo de seis hombres en la próxima Vuelta a Francia. (Alfil.)

TODOS LOS MARTES PUEBLO al micrófono

GUERRA A MUERTE

a la mortífera mosca TSETSE

LA NUEVA DROGA "ANTRICIDA" VA A SALVAR AL MUNDO DEL HAMBRE

UN IMPERIO GANADERO EN AFRICA, CUATRO VECES MAYOR QUE EL DE LA ARGENTINA

LA MOSCA TSETSE, FRENTE A LA CAMARA.—Muchos millones van ya invertidos estérilmente para aniquilar al insecto. Un indígena se dedica a la caza de la mosca para procurar ejemplares al laboratorio. Un empleado del laboratorio empala un insecto para someterlo a la experimentación. En primer plano revela la mosca y su mortífera daga, con la que penetra en el cuerpo de su víctima. El insecto es del mismo tamaño que la mosca ordinaria.

LA soberanía sobre Africa ha experimentado—o está a punto de experimentar—una notable variación. Africa va a cambiar de soberano. Hasta ahora una gran parte de ese Continente ha padecido bajo la férula cruel de un insecto; de ahora en adelante el cetro de Africa lo empuñará el hombre civilizado.

He aquí el alcance del último de los descubrimientos científicos realizado en Manchester por un grupo de hombres abnegados que, atalayados sobre el microscopio, han descubierto la manera de darle la guerra a la mosca tsetse, el agente productor de la trypanosomiasis en el ganado vacuno y de la llamada enfermedad del sueño en el hombre.

El insecto ha hecho prácticamente inhabitables las tierras más fértiles de Africa, inmensos prados en los que hoy languidece el poco ganado allí existente y de los que los seres humanos escapan para no perecer abyectamente rendidos por la enfermedad que el letal insecto causa a cuantos hiere con su proboscis.

Para formarse una idea clara del alcance de esa calamitosa visitación, y paralelamente del significado también del descubrimiento de Manchester, basta decir que los dominios de la mosca tsetse abarcan los territorios comprendidos entre el Sudán y Natal, esto es, parajes tan vastos como Kenya, Tanganika, Nyasaland y el norte de Rhodesia, una superficie setenta y cinco veces la de Inglaterra y Gales conjuntamente, o cuatro veces mayor que toda la Argentina, pues la soberanía, indisputada hasta hoy, de la mosca es de no menos de cuatro millones y medio de millas cuadradas.

No se requiere una imaginación exuberante para percatarse de la trascendencia de los experimentos ya realizados en los laboratorios biológicos de la Imperial Chemical Industries, en la ciudad de Manchester, y no nos referimos exclusivamente a los beneficios que habrá de derivar Inglaterra, la patria del descubrimiento, al procurarse una alacena propia en el Africa Central que la haga independiente, en cuanto al abastecimiento de carne, de los mercados productores de la América del Sur.

El aniquilamiento de la mosca tsetse posee más velamen que todo eso, ya que, en la penuria alimenticia que atosiga hoy al mundo, Africa se convertirá en la Meca de esas errabundas legiones de gente famélica que hoy pululan por las encrucijadas de más de un Continente y que en Africa habrán de hallar la pitanza que hoy se les niega en su mísera condición.

Africa vendrá a ser, sobre todo para el europeo sin pan y sin hogar, lo que un día fuera América, con la ventaja de que el traslado a la nueva tierra de promisión no habrá de suponer el empleo de carabelas que afronten las iras del aquilón ni de los mares procelosos.

Mas ¿cómo va a darse la batalla al tsetse? La estrategia la brinda una nueva maravilla de laboratorio, la "antricida", que, inyectada inofensivamente al ganado, lo inmuniza contra los efectos de la picadura de la mosca. La inyección la pueden administrar los mismos granjeros, y la inmunidad es efectiva durante cuatro o seis meses.

Los héroes, los paladines del descubrimiento con el doctor H. S. Curd, el brillante químico que muy recientemente encontró la muerte en un percance ferroviario, y el doctor D. G. Davey, quien se halla actualmente en Africa. Esas dos figuras en la gran obra humanitaria formaban parte también de la Comisión de estudios científicos, que dió al mundo la "paludrina", el medicamento contra la malaria.

La "antricida", como la penicilina, surgió del laboratorio como resultado de "inteligente empiricismo". Uno de los compuestos en la experimentación con la "paludrina" reveló ciertos efectos contra el tsetse en unos ratones empleados en la experimentación. Intrigados los sabios, atribuyeron esas reacciones "antricida", había venido al mundo en su misión humanitaria.

Uno no alcanzó a vivir lo suficiente para ver su triunfo aclamado. El doctor D. G. Davey, el biólogo inglés que figuró en las tareas de descubrimiento y ensayo de la "antricida". En la actualidad el doctor Davey continúa sus experimentos en Africa. El doctor F. H. S. Curd, otro de los paladines del descubrimiento, muerto en un reciente percance ferroviario. Un químico de nota, fué él quien aisló la "antricida".

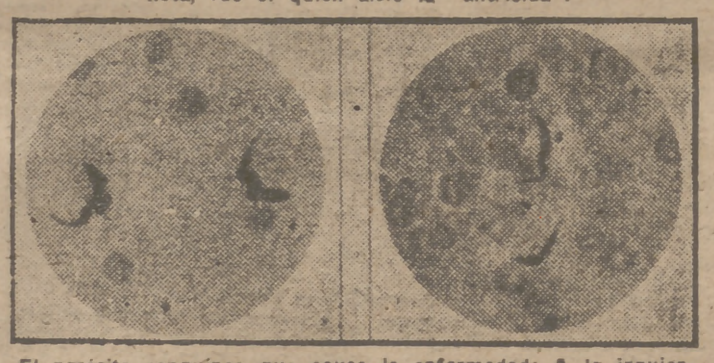

El parásito sanguíneo que causa la enfermedad: A la izquierda, vista al microscopio del Trypanosoma Congolense, que es el que causa la forma más corriente de enfermedad en el ganado. A la derecha, el Trypanosoma Brucei, ordinariamente fatal para los caballos, perros y cerdos.

Examen de la sangre infectada. Estas muchachas, empleadas en el laboratorio, examinan al microscopio la sangre de los ratones tratados con la antrácida.

Demencia contagiosa

Por L. RUIZ CONTRERAS

HABIAN derramado ya la última gota de su exprimidor magín para comentar el estreno de la más famosa y reciente película extranjera, o la inauguración del nuevo danzing, donde por la misera suma de diez duros, en un local ostentosamente decorado, entre vulgares advenedizos y lindas mujeres de cartel, sirven al incauto que allí acude ansioso de sumergirse durante media hora en ridículas elegancias, un chocolate con tres bizcochos o una taza de café con cuatro galletas; cuando uno de los presentes lanzó al ruedoe un asunto inesperado, al referir con elogios merecidos el aumento de considerables dependencias en un Refugio de Tuberculosos Pobres.

—El número de seres tan infelices aumenta de día en día—comentó alguien—. Pero la Nación y la Caridad salen al paso de la terrible dolencia y la combaten con poderosas armas.

Y otro dijo:

—No solamente se multiplican los remedios. También se toman sabias precauciones, que tienden a evitar el contagio.

Un tercero adujo:

—Es muy loable todo lo que se haga en este sentido; pero en el mundo actual sufrimos un azote más terrible que la tuberculosis: ¡la demencia contagiosa! Flota en el ambiente y se comunica de unos a otros, como la gripe. Hay épocas en que todos los individuos de la ciudad aparecen griposos, con caracteres más o menos acusados, pero inconfundibles, y se acerca la hora en que todos vamos a sentirnos dementes. El trastorno avanza.

—Se muestra usted pesimista con arbitrariedad absoluta. ¿En qué apoya su afirmación?

—En las conversaciones, en las lecturas, en los gustos corrientes. ¿De qué hablamos? ¿Qué leemos? ¿Cómo vestimos? ¿Cuáles y de qué orden son ya nuestras aficiones? El estilo propio cede ante la manera imitada. La moda y los modales, que fueron siempre algo exterior, penetran, avasallan el espíritu y lo deforman, lo empequeñecen, lo anulan. Bajo la tiranía externa el hombre tuvo íntima libertad. Epicteto esclavo, dejó en sus MAXIMAS destellos de su espíritu libre. ¿Qué pensador moderno se muestra desligado, independiente de la publicidad abrumadora? Ni Diógenes, con su linterna, descubriría en el ambiente actual un ser ajeno en absoluto a las preocupaciones vulgares.

No falta quien, al replicarle, considere la demencia una excentricidad del carácter, y que por ello no puede ser contagiosa; pero el opinante no cede; insiste obstinado en suponer que la Humanidad enloquece por la propagación excesiva de las novedades. Los cerebros de la muchedumbre no tienen sus células conformadas para recibir sin detrimento el cúmulo de las percepciones que los asaltan, y los espíritus vulgares no resisten con serenidad el alubión de conmociones perturbadoras que los invaden.

* * *

Yo, que desde un ángulo de la sala, casi oculto entre los pliegues de una cortina, escucho y observo, imagino que aquella discusión debiera plantearse acaso entre doctores de mucha ciencia y conciencia; pero el hecho de que personas de cultura escasa discurran acerca de semejantes asuntos, ya es prueba de que no anda muy descaminado el opinante de la demencia contagiosa.

Tiempo atrás una revista parisiense propuso a los intelectuales de todo el mundo civilizado un tema dificultoso. Les pedía su opinión acerca de la Inquietud Contemporánea, y hubo quien se limitó a contestar: "El hombre de ahora no es víctima de inquietudes, porque sólo siente ansias."

La inquietud se modera; es razonable; pero el ansia no tiene medida: ¡Más, más y más! Y este apetito insatisfecho lo extienden las condiciones industriales de la vida moderna, en la que todos pueden aspirar a todo.

La facilidad, ¿es progreso?

Cuando el estudio era difícil, cuando cada familia, cada individuo tenía limitada su actuación, era plácido vivir. La conformidad arrullaba la existencia.

¿Cómo es posible comparar las íntimas reflexiones del humilde hortelano, que se gozaba en ver cómo crecían sus lechugas y coloreaban los tomates, con las del obrero de la fábrica, ensordecido por el estruendo mecánico de los motores? ¿Cómo poner en parangón los elementales juicios del provinciano que se sometió a la política de su periódico y las imaginaciones exaltadas y presuntuosas del que ahora lee noticias de todo el mundo y amontona en su meollo una complicada Geografía que medio siglo ha no existió ni en los mapas y actualmente nos facilitan de continuo las hojas colosales que lanzan a diario las majestuosas rotativas?

El público de una corrida (cuando hubo de verdad toreros y toros), ¿puede compararse al del fútbol, cuyo entusiasmo raya en locura? Sin la más insignificante noción del toreo, cualquiera que presencie una corrida verá en su desarrollo un espectáculo, más o menos culto, pero emocionante; mientras que resulta de todo punto imposible que interese a un profano el juego de la patada y aturdido por los aplausos furiosos ni siquiera deducirá quién sea el héroe de la futbolerí hazaña.

Las costumbres exóticas, el cine desconcertador, el ir y venir constante y sin motivo, las charlas por teléfono, las firmas que requieren aclaración mecanográfica, los ofrecimientos mentirosos, lo imprescindible del auto y del ascensor, el arribismo en sus mínimas y en sus máximas apariencias, todo lo que hacemos y decimos, no inconscientemente, sino con marcado propósito maquiavélico, es prueba palpable de que no anduvo descaminado el que nos juzgó víctimas de locura contagiosa, rayana en... (Dejo al prudente lector que aplique la palabra oportuna.)

En Estados Unidos no abundan los millonarios

LOS NORTEAMERICANOS BUSCAN UNA SOLUCION QUE LES ALEJE de LOS MOVIMIENTOS LIBERALES

(Viene de 1.ª pág.)

ten de la reacción natural después de la última guerra. En la actual crisis espiritual que siente el mundo, y que el general Mac Arthur definió ante un corresponsal norteamericano como "crisis teologal", los americanos buscan una solución que les aleje de los falsos movimientos liberales y de las tendencias comunistas. Los obispos americanos se reúnen anualmente durante una semana en Wáshington para discutir los principales problemas que se hayan presentado durante el año, y estas sesiones son seguidas con excepcional interés por todos los norteamericanos, incluso los no católicos, que las respetan por su línea lógica, llena de integridad en el tiempo. Es decir, que todos encuentran en ellas una "idea de principio" adaptada a todas las necesidades de la vida moderna, que es lo que les concede autoridad. Si se olvidan los principios, sufre también la vida práctica: esta línea de principios invariables es la que ha hecho aumentar el prestigio del catolicismo. Toda la Prensa, incluso la no católica, publica fielmente los resultados de estas reuniones con gran fidelidad.

—Y esos principios morales, ¿son la principal base del actual movimiento?

—Por lo menos, la principal. Algunas conversiones espectaculares, como la del hijo de Ford, casado con una católica, influyeron también en diversos sectores. Especialmente, la conversión de Clara Buckheduce, una de las muchachas más bellas y elegantes de Norteamérica, muy conocida y popular en todos los Estados Unidos, viajera inquieta por la China, autora de libros sensacionales. Las muchachitas empleadas de 150 dólares al mes se han visto impresionadas por la conversión de su ídolo, razonando con ingenuidad: "Puesto que la mujer más elegante de Estados Unidos lo hace, el ser católico es un signo de elegancia." Sería preciso conocer muy a fondo la psicología norteamericana para comprender esa reacción, que pudiera parecer tan infantil a los europeos. Aparte de ello, en cada ramo de la vida existen ejemplos de personalidades católicas prácticas, desde el cantante Bing Crosby, modelo de familia católica que se dedica a obras ejemplares católicas en Hollywood, hasta otras personalidades popularizadas en otras actividades.

—El buen ejemplo obra milagros...

—Sobre todo, en Norteamérica. Aquí, en Europa, los italianos se asombraron de ver a los soldados de Maryland acudir los primeros a tomar la comunión en Roma. Y en Alemania, los alemanes se sorprendían al ver entrar en una iglesia, en masa, a los soldados norteamericanos, en cualquier pueblo que constituía aún línea de frente. Dejaban sus fusiles en los bancos para acudir a la comunión, y nada más fácil hubiera sido para los alemanes, puesto que esto se desarrollaba en plena línea de combate, apoderarse de los fusiles abandonados y desarmar de esta forma a los norteamericanos. Cuando el yanqui es católico, lo es esencialmente práctico, y observa con la mayor nobleza y convicción sus principios.

—¿Qué labor de conjunto ejecutan los católicos en Estados Unidos?

—Variadísima en todos sus aspectos. Una realización ejemplar es la de la War Relief Services, de la National Catholic Welfars Conference, que recoge donativos para los pueblos necesitados de Europa. En Europa se piensa que la ayuda norteamericana en dólares y prendas a este Continente es una consecuencia de la enorme riqueza norteamericana. Nada más equivocado. No abundan los millonarios. Yo he visto pequeñas parroquias de barrio haciendo colectas para los pueblos de todo el mundo, a las que contribuyen todos los fieles con los donativos que están al alcance de sus medios. Para la mayoría de los norteamericanos estos donativos significan un sacrificio verdadero, al privarles a ellos mismos de algo que necesitan. Desde los donativos más humildes a los más holgados, todos son recibidos en las parroquias norteamericanas, distribuyéndolos más tarde a los pueblos más necesitados por la War Relief Services.

Se necesitaría en todo caso varias horas de reportaje, las mismas que duró la conversación entre el periodista americano y el español, para recoger los variados temas, todos de sorprendente y palpitante interés, que salieron durante la charla. Pero la urgencia y el espacio periodístico son endiabladamente inalterables.

Jaime TORNER

Los FOTOGRAFOS al "minuto"; sindicados

RECIBIRAN EL APOYO NECESARIO DE LA ORGANIZACION

Ustedes saben lo que son esos señores que se dedican a sacar fotos en la calle. Suelen avisar al transeúnte:

—¿Me permite usted?... Un minuto.

Estos señores se llaman "leikistas".

Ustedes conocen a otros señores fotógrafos que visten elegantemente. Usted los suele ver en las bodas, en los banquetes, en los bautizos. Pues bien: a estos señores fotógrafos se les llama de ceremonias.

Quedan los terceros en este orden arbitrario. Son los señores fotógrafos con puesto fijo, más o menos. Tienen montada la máquina sobre el trípode. Suelen poseer un gran caballo de cartón para las fotos de los pequeños. Algunos de ellos, además del caballo, poseen atrezo para fotografiar de gitano, de bandolero, etc. A estos señores fotógrafos se les llama minuteros.

Pues bien: todos estos fotógrafos que actúan en la calle han quedado integrados en la sección correspondiente del Sindicato. Hemos hablado esta mañana con el secretario de la Sección Social del Sindicato de Papel, Prensa y Artes Gráficas. Con Peiró, que es el encargado momentáneamente de asesorar al flamante grupo sindical.

—¿Querría decirme si están todos los fotógrafos callejeros sindicados?

—La mayor parte está ya sindicada y con el carnet sindical extendido.

—¿Algún apoyo del Sindicato a estos trabajadores?

—El mismo que prestamos a todo el que trabaja. Ahora las solicitudes para actuar como fotógrafo ambulante se harán al Ayuntamiento y a la Dirección General de Seguridad por mediación del Sindicato. Ya está nombrada una Junta Sindical, presidente y vocales que dirigirán el Grupo, y queda ya terminado el reglamento por el que se regirán.

BODA EN EL CAMPO DE BATALLA

Un tiro de pistola disparado por la novia es la señal de haber contraído matrimonio el teniente Eli Stamgo, oficial judío del Ejército de Israel, y Dina, natural de Turquía. La boda se celebró en un campo cerca de Haifa. Por eso el ceremonial incluye la innovación del disparo, hasta ahora usado en las pruebas atléticas.

(Foto A. P.).

ANTONIO DIAZ CAÑABATE ES UN rendido admirador de las mecedoras

ANTONIO Díaz Cañabate, el ameno y popular escritor ingenioso charlista ante el micrófono; agudo y humano observador de las pequeñas grandes cosas de la vida, uno de los últimos señores madrileños con gotas de auténtico casticismo que quedan, trabaja. ¡sí, señores, trabaja! intensamente en la preparación de varios libros. "La fábula de Domingo Ortega", una biografía del gran torero; "Historia de una tertulia", la del León de Oro, que preside José María de Cossío, y una recopilación de sus charlas de radio con el título de "Los ratos perdidos".

Pero no vamos hoy a preguntarle a Díaz Cañabate sobre estas tareas de autor de volúmenes. Antonio Díaz Cañabate es un salerosísimo orador, conferenciante, y en la Casa de Valencia, hoy, a las ocho, hablará sobre "Una especie de historia del mueble".

—No es que uno sea un erudito —nos dice el escritor—; pero me agrada esto de documentarme en temas de historia sobre cualquier cosa. Y los muebles bien lo merecen. Pretendo que la conferencia distraiga, porque de lo que menos se habla en ella es precisamente del mueble, pero uno no presume de investigador en erudito.

—¿Y cuál mueble prefiere?

—La mecedora, sin duda; es una invención genial.

—¿Usted también ha escrito algo sobre la historia del perfume?

—Sí, son otro trascendental descubrimiento de la Humanidad. He divulgado mucho mi teoría sobre el uso del baño. Yo creo que la gente no se baña tanto como dice, y para ahorrarse chapuzones, los perfumes son ideales. Unas gotas y huele uno tan ricamente, mientras en la bañera se lava la ropa que es para lo que más se usa.

—Le azaran a usted los auditorios?

—No; por fortuna, no. Soy dueño de mis nervios ante la gente, incluso frente a los cazadores de autógrafos.

—¿Qué le agrada más de las conferencias?

—Que el público al conocerme personalmente me encuentra mucho más joven de lo que soy y se imaginaron.

—¿Y qué le desagrada más?

—Que no las paguen.

Y Antonio Díaz Cañabate se hunde a meditar en un cómodo sillón del Casino de Madrid para celos de sus admiradas mecedoras.

PUEBLO
DIARIO DE LA NOCHE
Director: JUAN APARICIO
Redacción y Administración: Narváez, 79 - Teléfono 262600