CORREO DE MALLORCA

FRANQUEO CONCERTADO

PERIÓDICO CATÓLICO

REDACCIÓN Y ADMINISTRACIÓN
Lonjeta, núm. 11
IMPRENTA «LA ESPERANZA»

Año XIV

PALMA DE MALLORCA
Jueves 17 de Mayo de 1923

Núm. 4299

HORAS DE DESPACHO: DE 9 A 1 Y DE 4 A 7
Teléfono número 200
APARTADO DE CORREOS NÚMERO 19

(DE NUESTRA COLABORACIÓN)

La fé del pueblo

Palabras del Monarca

Al acto incomparable de la coronación de la Virgen de los Desamparados le ha puesto el Monarca el siguiente expresivo y, sin duda, exacto comentario: «¡Es lo más grandioso que he visto en mi vida!»

El augusto príncipe reinante ha presenciado en España y en el Extranjero manifestaciones numerosísimas y emocionantes de las que nunca se pueden olvidar. Circunscribiéndonos a las nacionales, ha visto, por ejemplo, las de la Asamblea y Congreso Eucarístico, y el año próximo pasado la procesión inolvidable con motivo del Centenario de la canonización de Santa Teresa, San Isidro y San Francisco Javier. A todos éstos ha sobrepujado el acto de Valencia, por cuanto dice el Monarca que es el más grandioso que ha visto en su vida. Lo habrá sido seguramente. Yo me imagino la inmensa Alameda de la ateniense ciudad ocupada por el mayor número de sus vecinos y por los miles y miles de valencianos que, de todas las provincias de España, hayan podido trasladarse a su capital amada, brillando en el cielo limpio un sol que borda con sus rayos encajes de oro en la dilatadísima planicie, que es deliciosa floresta; los terrados, azoteas y balcones, en cuanto alcanza la vista, cuajados de gente. En tribuna próxima, los Monarcas y su séquito brillante y destacándose sobre todos el trono de la Virgen, que acaba de recorrer triunfalmente la distancia que separa la Catedral del gran paseo. A sus pies el sabio arzobispo Cardenal Primado, el de Burgos, los otros venerables prelados, el clero catedral y parroquial, todas las representaciones de la jerarquía eclesiástica... Un momento más. La áurea corona cuajada de rica pedrería pasa de las manos del venerable arzobispo de Valencia a las sienes de la sagrada imagen de la Madre de Dios. El cardenal Reig solloza, más que articula unas bellas y emocionantes palabras: son oración ferviente, cántico ardoroso, grito del alma. Las cabezas se yerguen, los brazos se alzan, los pañuelos se agitan, los vítores salen de todas las gargantas. El timiama de tantas oraciones, el suspiro de tantas almas, el llanto de tantos ojos flotan en el aire... En aquellos momentos todos han sentido, como nunca el calofrío de la sublimidad.

Si, eso es lo más grandioso que puede verse en la vida, y es como una anticipación de lo que los cristianos esperan ver, con la misericordia de Dios, después de la muerte; es la emoción de lo sobrenatural, el goce de lo divino, algo que arrebata y subyuga como la Gloria, y de lo cual ha sido actor, no una familia, ni unas cuantas familias, sino un pueblo entero, en todas sus jerarquías y clases; un pueblo que en tan inolvidable ocasión parecía no tener sino una sola alma y un sólo corazón y que constituía como una gigantesca unidad, al fundir siquiera momentáneamente todas sus diferencias en el crisol de la fé religiosa.

Pero esto que fué ayer en Valencia, en presencia de la Virgen de los Desamparados, fué antes en Vitoria en la de Nuestra Señora de Estibaiz y antes en Cartagena al coronar a la Virgen de la Caridad, y antes... ¿a qué seguir?, en todas las regiones de España, porque en todas son legión innúmera los creyentes que profesan hondo amor y reverencia a la Madre del Verbo.

Y yo les digo a los gobernantes: ¿Lo veis? En España, donde tantísimas cosas se han perdido, se han arruinado, o se han quebrantado, aun está viva y fuerte la fé; tan viva y tan fuerte que de la de una porción del pueblo se podría asegurar que es del linaje de las que suben humillándose y nada puede contra ellas, ni la opresión, porque la vencen gloriosamente en el martirio. Un pueblo lleno de fé es un pueblo gobernable, fácilmente gobernable; porque creer es esperar, y esperar en Dios y en su Madre amantísima es rechazar las tentaciones de la vida. Aprovechad, ¡oh gobernantes!, esta admirable condición de nuestro buen pueblo, procurad por él y servirle, y no hagáis nada que cercene su fé y le haga perder la esperanza. Ya veis si es sufrido, si es paciente, si és abnegado, si es generosos. Es que para él brillan todavía con fulgores divinos las luces del Cielo. Ay de vosotros y desventurada de la nación si algún día se pagasen, porque entonces sólo tendrían para el valor las «luces de la tierra!...»

Miguel Peñaflor

Madrid.

(DE NUESTRA COLABORACIÓN)

Para el Día de la Prensa Católica

La Agencia de información "Prensa Asociada,, y sus periódicos.—A modo de prólogo

I

Los periodistas no disfrutamos de un momento de tranquilidad. !Es mucha profesión ésta!. Tenemos ¡eso si! horas de calma material, horas en que reposando, porque, de noser ace la vida sería imposible pero la tranquilidad espiritual, el descanso de la imaginación, el sosiego, la confianza de que podemos abandonar nuestro puesto porque nada ha de suceder que nos obligue a trabajar de pronto, eso... no lo tenemos.

¿Por qué no se anunciarán los sucesos? ¿Por qué no han de tener «sus horas» los acontecimientos? Daría gusto saber de antemano cuándo van a ocurrir las cosas, para cuando hemos de hallarnos preparados a derrochar la actividad, pero... los sucesos no avisan, y de esto resulta que los periodistas tenemos que vivir perpetuamente acuartelados «para salir al primer aviso».

¡Dichosa profesión!

Días pasados, me hallaba yo en mi despacho, abstraído en la serena contemplación de los jardines del Ministerio de la Guerra, que es cuanto se puede ver desde mis balcones, y en uno de esos momentos de descanso físico y de inquietud espiritual, me anunciaron una visita. El visitante era un señor que se hallaba en Madrid en viaje de estudio para conocer las organizaciones de carácter social, católicas, y a quien se había recomendado que no dejara de visitar las oficinas de «Prensa Asociada».

—Tengo en ello, me dijo, verdadero interés.

—Pues, va Vd. a ver muy poco, le contesté. Ahora que si no ve Vd. unas oficinas explendidas, cual debiera serlo, y cual lo son las de las Agencias de esta indole en otras partes, va Vd. a apreciar algo más sorprendente: lo que puede la voluntad puesta al servicio de una idea. Por que en nosotros no existen móviles de carácter material, ni afán de lucro, ni ambiciones de la vanidad, ni nada, en fin, que no sea el ansia de cooperar con una labor modesta cual es la de informar a los periódicos a la obra que ha de realizar la prensa católica, que para defenderse y luchar contra la prensa adversaria, disputándola los lectores, ha de superarla en todos los aspectos, y entre ellos, en la información periodística, arma formidable del periodismo noticieril moderno, por tener mayor trascendencia a veces el tonodisponiendo así de una información que cien luminosos artículos encaminados a rebatir un hecho tendenciosamente rebatido.

Y se explica, porque el lector de periódico vive de impresiones, no vuelve sobre lo leído, no se detiene a reflexionar, no toma el periódico para aprender, sino para satiscer la curiosidad, malsana a veces, y lo que se graba en él, es el relámpago de un título sorprendente y la rápida relación del hecho, escrita nerviosamente, palpitante, viva...

Se interesó mi visitante por este trabajo anónimo, en el que han de concurrir el criterio católico, la ecuanimidad, la habilidad, la rapidez que obliga a decidir y redactar al primer golpe de vista, ya que la competencia telegráfica y telefónica no admite ni el minuto para la meditación ni menos para la consulta, y quiere informarse de como está montada y como funciona «Prensa Asociada»!

¡Qué curiosísima es la gente! ¡Cómo le gusta saber todo y especialmente lo que tenga el carácter de intimidad, tan sugestivo sin duda.

Por lo que a mí respecta, me parece muy bien. Y pensando en que lo mismo que a mi visitante, les ocurrirá a tantos y tantos, pensé en trazar unas cuartillas para que los católicos que en el Día de la Prensa Católica cooperan con sus donativos a la vida de los periódicos católicos, y de la Agencia «Prensa Asociada» sepan a quien favorecen. Y, así, no sólo contaremos a los lectores cómo es, cómo se halla organizada y cómo funciona «Prensa Asociada», sino como son en lo que conocemos de ellos y que fines realizan, como grandes diarios católicos de las provincias a quien «Prensa Asociada» sirve: «El Correo de Andalucía» de Sevilla, «El Noticiero» de Zaragoza, «El Ideal Gallego» de Coruña, «El Carbayón» de Oviedo, «El Diario de Valencia» «El Noticiero Extremeño» de Badajoz, «La Verdad» de Murcia», y todos en fin los suscritos a sus servicios en Bilbao, Barcelona, Granada, Cáceres, Logroño, Córdoba, León, Zamora, Salamanca, Palencia, Albacete, Avila, Toledo, Tarragona, Lérida, etc. etc. porque gracias a Dios la lista es respetable.

Tan respetable, que inspira un santo temor el pensar cuantos intereses, cuantos sacrificios, cuantos anhelos se hallan en nuestras manos, cada vez que los timbres de los teléfonos suenan, y llega el momento de trasmitir esas informaciones que masas de lectores esperan con ansia, y que van a buscar a la hoja del papel que más pronto y con mejor riqueza de pormenores se las da: la crisis, el atentado, el texto de una ley, la fiesta solemne, el discurso sensacional, la situación de un negocio, los toros, el fot ball... ¡todo! Porque todo tiene su interés.

¡Que sea nuestro periódico, el primero!

A. de Mirabal

Madrid.

COMENTARIOS

Versos y tiros

Hay que ver el efecto tristísimo que ofrece encontrar entre la información internacional de un gran periódico extranjero, por ejemplo, las repetidas y casi cuotidianas referencias de los atentados de Barcelona. Pero, en esta ciudad,—deben decirse los burgueses de todo el mundo—no habrá quien viva, con ese andar a tiros por las calles sin interrupción; he aquí algo absolutamente incomprensible: ¿es que no hay policía en Barcelona como en las pampas vírgenes o en el Sahara?

Ese será seguramente el primer comentario, de horror y espanto. Pero que vaya ese buen burgués internacional a la ciudad de los Condes, se instale entre los confortables refinamientos del Ritz si le da su bolsillo el permiso, y paseando por las soberbias vías de esa Barcelona cada día más grande y más activa, constatará con su personal experiencia la posibilidad de la vida en la ciudad de las bombas y actual ciudad de los crímenes «sociales». Por cierto que uno no ve el porqué de esa denominación: cómo que no sea porque son atentados que se cometen en medio de la sociedad, y con los cuales la sociedad se ha familiarizado ya de tal manera que parece no darse cuenta de ellos. Realmente, aparte de la primera impresión de espanto de quien lee las noticias trágicas de estos sucesos, un estado de perdurable anarquía como el presente no se concibe sino a base de una atonía, de una insensibilidad «social»,—esa sí que auténticamente social,—tan sintomática y grave como el hecho mismo de los tiros. ¿Qué espantoso destino se cierne sobre la hermosa ciudad desamparada? Nadie tal vez se ha preocupado de consultar para ella el oráculo, cuya respuesta envolvería con seguridad a muchos en su acusación. Y mientras tanto, la ciudad alegre y confiada ríe, juega, canta y trabaja, sin que las sordas detonaciones del crímen interrumpan su trabajo y su canción. Sigue la paradoja, sigue el misterio. Y nadie se pára a meditar en la amarga tristeza de ver como al mismo tiempo que tiene lugar una clara fiesta de poesía, toda rosas y luz, a cuatro pasos del local anda la gente a tiros por las calles...

Y.

La gracia de Dios entre los salvajes

De «La Croix»:

«En lo más riguroso de este último invierno una fiebre eruptiva de extraordinaria violencia estalló en las regiones polares de la América del Norte, donde los misioneros franceses dedican su vida a la evangelización de los esquimales.

Llamado a cien kilómetros de su residencia para visitar una ciudad agotada por la epidemia, el padre Bonal partió a escape en su trineo tirado por perros.

A su llegada encontró el espectáculo más desolador: las casas estaban llenas de enfermos y muertos.

«Encontré once cadáveres—dice el padre Bonal—y estaban rígidos por la muerte y por un frío de 40 grados. Me aproximé a aquellos despojos para orar, cuando noté con sorpresa que cada cadáver tenía en la mano un paquetito, una hoja de corteza de árbol, que es el papel que usan en el Polo. Leí lo siguiente: «Solamente nuestro padre debe leer las líneas que siguen» ¡Y era su confesión! ¡Pobres gentes! Sintiendo venir la muerte y no pudiendo confesar sus pecados los habían escrito sobre una hoja ligera. Todas las hojas terminaban, poco más o menos, lo mismo: «Te pido, padre mío, que digas una vez la santa misa por mi alma. Te dejo en reconocimiento de este servicio, para tí, una piel de castor, una piel de marta, mi hermosa hacha».

LA POLÍTICA

Los mauristas de Sóller

CARTA UBERTA

A n'ets meus correligionaris de Mallorca

(*Conclusiòn*)

Efectivamet, no havia plogut, i mos trobàvem a n'es mes de Novembre, i ja les vàrem tornar tenir armades; però aquesta vegada, per lo vist, *s'agrassió* degué pertit de noltros. M'explicaré.

D. Miquel Villalonga, Secretari d'aquest Jutjat municipal, en virtut de disposicions legals vigents, va proposar a n'el senyor Jutge de Primera Instància es nombrament d'auxiliar de Secretaria d'es nostro Jutjat a favor de don Bernat Marqués. I bona la va fer aquest ben senyor de proposar un maurista per aquest càrrec. S'entera es Jefe d'ets conservadors i... ¡catastròfic! D. Pep va perdre ets estribos i qualque cosa més, i va fer de tot i molt, no perdonant medi, algún reprovable, per que sa proposta del senyor Valallonga no prosperàs; però l'homo va topar amb un Jutge de Primera Instància qui fa justicia, que no fa politica, i se va haver d'aconortar amb fer sa proposta d'un altre candidat, que segons D. Pep assegurava, era modelo d'auxiliars. Se va fer sa proposta d'es candidats de primera, segons havia assegurat D. Pep, però es digne seyor jutge de Primera Instancia, después d'examinats en conciència ets antecedents de cada un d'ets dos candidats, fent un acte de justícia, va nombrar auxiliar de sa Secretaria d'es Jutjat de Sóller a D. Bernat Marqués, nombrament definitiu, quantre el que no hi cap alçada, segons se Llei. Es noranta nou i tres quarts per cent d'ets cristians qui trepitgen terra, haurien près amb paciència es revés i haguessin donat es plet per acabat; però, es ben ver que hi ha gent qui armaria raons en es Credo, i es Jefe d'ets conservadors i es nostro Jutge municipal, són d'aquesta classe de raoners, i, *Si señor*, encara armaren raons a n'es nombrament de D. Bernat Marqués, presentant un recurs devant el senyor President de l'Audiència, demanant-li, poc més o menos, que per Déu i sa mare, fes el favor d'anular aquell nombrament, perque sense poder ho remediar, el tenien entrevessat i els atacava de nirvis. Ses raons d'aquest recurs no se podien interpretar d'altra manera, i, naturalment, que es digne senyor President de l'Audiència, se va negar en redó, a sa monstruosidat que s'pretenía. I degué aconseiar «til·la» per lo d'els, nirvis.

Però encara una pinzellada més respecte d'es nostro Jutge municipal, don Bernat Marquès va esser nombrat auxiliar es día 7 de Novembre últim, possessionant-se d'es càrrec es día 16 sigüent; pues bé, a l'hora present el senyor Jutge encara no li ha pagat un cèntim p'ets seus honoraris. Primer, creguent-se que sa seva boca era mesura, li va assignar quinze pessetes mensuals de sou i vuit hores diàries d'oficina, però después, millor pensat, li va fer a sebrer que no li volía pagar un cèntim, com efectivament, cap n'hi pagat a l'hora d'ara encara que desde luego, el farem pagar, *i amb interessos*. I aixòès Jutge de Pau, de pau conservadora, que disfrutam ets sollerics. ¡Llàstima que Mallorca no conega aquest Jutge i Doctor, tot amb una pessa, com a Sóller el coneixem, perque Mallorca feria una riaia de bon gust!

I aquest vertader estrago de passió i odi quantra un infeliç auxiliar de Secretaria de Jutjat municipal, que mos recorda es temps d'En Martínez Campos, perque es tracta d'un maurista, es mateix temps, qu'es predicava, cinicament, grotescament, s'unió santa de conservadors i mauristes.

I continuem sa relació de fets tornánt uns quants mesos enrera. Quant es Jefe d'ets conservadors va haver iniciat s'enconada persecució quantra don Bernat Marqués, qu'encara dura, com plovía damunt benyat d'ets dos recursos que ja he explicat, es nostro Comité, estimant-ho necesari, se va haver de reunir per tractar d'es sistema especial, *d'unió* de mauristes i conservadors amb que persevarava es Jefe aliat, acordant per unanimidat, veurer amb disgust, sa pràctica continuada de tals procediments quantre ets mauristes de Sóller i que's donàs traslado de s'acord a n'es Jefe d'ets conservadors, designant a don Manuel Guasp i a don Lluis Canals. per cumplimentar-lo.

Inútil és dir quan feélment ets nostres bons amics interpretaren i cumpliren s'acord d'es nostro Comité. Ignor details de s'entrevista amb so Jefe d'ets conservadórs, peró és de creurer, que después d'escoltar ses seves excuses i explicacions, bones, o medianes, o dolentes, segurament aceptades per medianes i hasta per bones, maldement fossin dolentes, dat s'esperit de concórdia que en ets nostros bons amics animava, varen convenir amb lo sigüent: Qu'ets assumptes de Sóller, en lo successiu, s'havien de resoldre, d'acord i amb justicia. I damunt es tapete en aquell moments ets nombraments de Fiscals municipals i suplents, que ja aquets nombraments s'havien de fer, segons es nou metodo, d'acord i amb justicia.

Efectivament, no varen passar quinze dies i es Jefe d'ets conservadors ja havia olvidat compromis tan formalment contret amb so partit maurista de Mallorca. A espat-les de D. Manuel Guasp i de D. Lluís Canals, igual que si res hagués passat quinze dies antes, coaccionant, amb s'influencia d'es Gobernador, i treballant dins sa sala de Govern de l'Audiencia, qui fa es nombrament de Fiscals municipals i suplents, de sa que formava part es Jefe d'ets conservadors, com a decano d'es Col·legi Notarial, conseguia es nombrament de Fiscal municipal de Sóller a favor d'un amic seu i no va conseguir es de suplent, perque va trobar barres de cap qui no's deixaren tórcer.

Naturalment, qu'es nostro Comité, extraordinariament sorprés per fet tan increible, se va haver de reunir de nou per tractar es cas, vertaderament insólit, acordant per unanimidat, después d'examinat amb detenció es comportament d'es Jefe d'ets conservadors, expressar an aquest senyor, es disgust fondo, que forçosament mos hovia d'haver produït s'incumpliment d'es seu compromís, designant també a D. Manuel Guasp i a D. Lluís Canals, per cumplimentar s'acord.

I D. Manuel Guasp i D. Lluis Canals, altre vegada carregats de paciència i bona voluntat, varen tornar a emprendre es camí d'es carrer de San Caietano. No puc precisar es termes ni es to d'es diàleg amb so Jefe d'ets conservadors; he de creurer, desde luego, que dialogaren cortesment, encara que amb un fondo de dignidat i enteresa propici a escenes poc agradables, que no són d'es cas si succeiren. Lo que sí interessa, són ses conclusions d'aquella conversa, que són ses sigüents.

Primera. Es Jefe d'ets conservadors va haver de declarar que havia faltat a n'es seu compromís, solemnement contret amb so partit maurista, de resoldre ets assumptos de Sóller. d'acord i amb justicia. Casi res, per lo vist, p'es Jefe d'ets conservadors.

Segona. Recollint es pensament, *tossut*, d'es Jefe aliat, incompatible amb s'unió de conservadors de Mallorca i mauristes de Sóller, que d'es diàleg quedava flotant en aquella entrevista, D. Lluis Canals, ressumint i concretant, va haver de preguntar: «¿I si aquesta actitut de vosté, D. Pep, pogués determinar su derrota d'un candidat conservador ses pròximes eleccions, que diria?» Es Jefe d'ets conservadors va contestar: «Me resignaria».

¿Està clar això? Es Jefe d'ets conservadors, antes sacrificà sa seva pròpia candidatura per Diputat a Corts, o sa d'algun companyero confiat. I sacrificà s'unió eterna de mauristes i conservadors, proclamada a Alaró per sa prosperidat de Mallorca, antes que renunciar a n'es *gust de fer justicia per sa seva ma*, a n'ets mauristes sollerics.

Que ets meus correligionaris comentin i jutgin. Después d'ets fets apuntats, jo, sols he de fer una afirmació, rotunda, terminant, i aquesta afirmació ès, qu'ets mauristes sollerics, dignament, ja mai podien formar part d'aquesta unió mauro conservadora especial, sistema Socías, que acabam de presenciar, i menos encara, podien votar es Jefe d'ets conservadors de Mallorca ses passades eleccions.

I antes d'acabar, un altre fet, qu'ès conseqüencia d'es que acab de relacionar i no puc ni vui deixar dins es tinté.

Com han pogut advertir ets meus correligionaris, D. Joan Canals, Jefe d'es partit lliberal de Sóller, i es Diputat lliberal de sa Comissió Provincial, amb aquesta campanya insensata, d'es Jefe d's conservadors quantra els mauristes de Sóller, apareixen sempre a n'es nostro costat, defensant amb decisió i firmesa sa raò i sa justicia. I es partit lliberal después, ha continuat i continúa amparant ets nostros drets i defensant ets interessos d'es nostro Municipi, que són interessos de Sóller. Acceptant aquesta ajuda, que gustosament varem acceptar, que teniem obligació d'acceptar en defensa d'ets interessos d'es nostro poble, ès clar que també contreiem s'obligació d'agrairla. ¿I la podiem agraír, per ventura, amb un covonet de taronges dolces? No; haviem d'agrair aquesta ajuda, de sa manera qu'es partit lliberal tenía dret; de s'única manera que la podiem agrair, i aixi ho havem fet, amb un present de vots, a n'ets candidats lliberals, es 29 d'es mes passat.

¿I si aquesta actitud d'ets mauristes de Sóller, algú me preguntás, hagués pogut contribuir a sa derrota d'un candidat de ses dretes, ses passades eleccions? Si me fes sin aquesta pregunta, es Jefe d'ets conservadors m'hauría dictat sa contestació; hauría de contestar. «Estic resignat».

I som de tots els mauristes de Mallorca, an els qu'envii coral saludo, sempre correligionari, i bon amic S. S. q. e. l. e. s. m.

J. ESTADES.

Sóller 12 de Maig de 1923.

CARTA ABIERTA

Para don Jerónimo Estades

Sóller, 16 de Mayo de 1923.

Sr. Director de CORREO DE MALLORCA.
Palma

Distinguido señor mío: Estimaré se digne ordenar la inserción en el periódico de su digna dirección de la adjunta carta abierta, contestación a la ya publicada de don Jerónimo Estades.

Gracias anticipadas por ello de affmo. su s. s. q. e. s. m.

José Miró

Ante el «supuesto» cúmulo de agravios que para vaciar «su bilis» y congraciarse con la opinión expone a la misma en la famosa carta abierta que dirigida a sus correligionarios de Mallorca inserta en el último

M.C.D.

número de ese ilustrado periódico, por deber, ante todo, recojo cuanto a mi persona afecta con el fin de en su día encauzar por los senderos debidos, la verdad lastimada por Vd. en su poco edificante «memorial».

Digo en su día, por cuanto ya que para Mallorca escribe, y constituyendo la misma algo más que nuestro bello y querido rincón de Sóller, desde esas columnas, por ser de lógica le requiero para discutir con toda amplitud el «manoseado» asunto de la provisión de la «lucrativa» plaza de escribiente auxiliar de este Juzgado Municipal, ya que por lo visto le tiene fuera de quicio, por ser uno de los tantos capítulos de cargo de los muchos y aplastantes que tiene en cartera contra el partido conservador mallorquín, ya que el mismo en todo momento se ha hecho solidario del noble y elevado proceder observado con sus correligionarios de ésta, por su dignísimo e ilustre jefe, mi queridísimo amigo y maestro don José Socias.

De allanarse por civismo o lo que sea a tales deseos, facilísimo se me será el demostrar con saciedad, hasta dónde ha llegado desfigurando y descabellando sin compasión la parte legal del Real Decreto de 29 de mayo de 1922 y la exposición de los hechos, para llegar a cierta conclusión que es el «hazme reir» propio tan sólo de aquellos que en sus «mocedades y andanzas por Barcelona» no tuvieron voluntad ni mentalidad suficiente para «calzarse un título» de los que sirvan a uno, en caso de necesidad, de sostén y medio para ganarse noblemente a expensas de sí mismo el pan de cada día.

Siendo como son sus «milagros» harto conocidos de todo Sóller y de una gran parte de Mallorca, ruego a Dios me vea exento de batir su «record», para no aumentar en demasía mi patrimonio moral, ahora y siempre incólume e incommovible a todo embate, por mucho que le pese y amargue, Sr. Estedes!

Siendo mi situación honrada y diáfana a los ojos de todo el mundo, para mayor abundamiento, ya que no basta el ser..., póngome a su disposición, para discutir también, de parecerle bien, el punto que de la misma quiera ya que soy el primer interesado en poner públicamente de manifiesto hasta dónde llega mi conducta, por cierto muchísimo más elevada de la que observan aquellos «caciquillos de escaso bagaje» que a todo se avienen con tal de conservar su «modus vivendi.»

Del culto que rindo a la ley, y de la justicia que anima y practica este Tribunal Municipal, que me honro en presidir, da fe la sentencia que Vd. conoce, única apelada y confirmada por cierto por el Juzgado de primera instancia; de la caballerosidad que siempre he observado con mis adversarios políticos darán buena prueba ¡como no! sus correligionarios, el actual alcalde de ésta, don Pedro Juan Castañer y Ozonas, y mi particular amigo don Lorenzo Viqueyra exfiscal municipal; respondiendo en cambio elocuentemente de la reciprocidad recibida, la ilegal negativa de su hijo, al comunicarme en determinado oficio, como alcalde accidental, no quererse satisfacer por quien corresponde, lo que en su día abonará el Ayuntamiento ¡no faltaba más! afectante a ciertos libros suministrados por un librero militante en el partido reformista, para uso del Registro civil.

Es rasgo de poca piedad ensañarse contra el vencido y derrotado señor Socías, y si la lapidación retórica se hace además con inexactitudes, la opinión pública no perdona fácilmente al agresor.

Que se halla Vd., «Don Jeroni», en camino de tal sanción lo evidencian los electores de Sóller, más de cuya tercera parte de los que tomaron parte en las últimas votaciones ya le enseñan el puño cerrado hartos de un cacicato insoportable de más de veinte años; siendo esto, sin duda, lo que le saca de sus casillas.

Con su conducta ha concurrido a la aportación de un peligro para la candidatura de su jefe don Antonio Maura, mediante las larguezas dispendadas a los liberales, cuyo jefe local, si vuelve la vista atrás recordará las infamantes injurias que en otros tiempos prodigaba Vd. a la honorabilidad de su venerable padre, cuando en aquel entonces ejercía Vd. el cargo de concejal, y que llevado por esta causa Vd. al banquillo de los acusados fué liberado de condena por la defensa brillantísima de su abogado don José Socías.

Y ahora con las tiras de piel de éste trata Vd., «don Jeroni», de encubrir los móviles, seguramente justos y confesables, pero no confesados y sustituídos por otras razones, para su rebeldía política, restando a su jefe buen golpe de votos y favoreciendo el riesgo de su posible derrota.

Nos consta que al pactarse la alianza mauro-conservadora fué excluída del trato la agrupación «jeronista» de Sóller como condición impuesta por los conservadores, ya que la voluntad de los mismos es protegerles para combatir el desenfrenado caciquismo refugiado todavía en nuestro delicioso valle de Sóller.

Sóller soy, yo dice Vd., «don Jeroni», parodiando a Luis XIV, y por esto confunde sus intereses con los del vecindario y hablando del bien de éste habla en realidad de su propio bien mediante el auto-culto que se otorga.

Un consejo y acabo, señor Estades: más tila, menos bilis y más hombría, ya que el arte de embaucar en política no es suficiente para salir a la palestra.

El de siempre,

José Miró Pastor, Abogado y Juez municipal.

La Coronación de la Virgen de los Desamparados

Discurso del Obispo de Mallorca

He aqui un extracto del elocuente discurso pronunciado por nuestro amadísimo Prelado en la fiesta de la Coronación de la Virgen de los Desamparados; extracto publicado por un colega valenciano:

«Van a cumplirse nuestros votos - comenzó diciendo,--van a satisfacerse nuestros más fervientes anhelos, y un soplo regenerador pasa por nuestra ciudad haciendo florecer, corazón adentro, las más gayas y risueñas esperanzas».

Con palabras precisas y claras, avaloradas por gran número de símiles e imágenes poéticas, fué considerando el orador a la Santísima Virgen como Reina y Madre; Reina, en el reinado más hermoso que cabe en el pecho y en el corazon de una mujer, en el de la Caridad, virtud la más hermosa, la más santificante, la más fecunda, la que más predispone al sacrificio, que es siempre ciencia heroicos; y Madre, en cuanto este dulcísimo nombre tiene de benignidad, de seguro asilo, de amparo, de protección, de amor, de glorificación.

En un oportuno y somero bosquejo histórico, demostró cumplidamente el ilustre prelado, como quizá ninguna otra región tenga tan visibles muestras de protección recibidas del cielo por intercesión de su Madre. Y de la visión histórica pasó a la descripción y las de nuestras huertas feraces y rientes; de nuestro cielo azul, de nuestro bello mar latino, de los jardines y sus hijas las flores bellas, fragantes, de encendidas tonalidades, llenas de armonía, fruto indubitable todo ello, de las bendiciones y las sonrisas con que la «Mareta» distingue a «su» Valencia...

La hermosa deprecación del doctor Doménech, que hubo de recordarnos muchas veces al antiguo rector que fuera de este Seminario y sus elocuentísimas homilias en el propio templo Metropalitano, dichas en plena juventud, terminó con una invocación sentidísima a todo el pueblo fiel, que la escuchaba, para que sobre la corona que iba a colocarse en las sienes de Nuestra Señora, formase éste un nimbo de gloria con sus virtudes, con su mutuo amor, con el abandono de todos sus rencores y sus envidias y sus miserias; con la exaltación de las prácticas que hicieron grandes y santos a nuestros mayores.

El sermón duró exactamente 22 minutos.»

Latecoere cruza en vuelo el Mediterráneo

Sale de Toulouse y, después de hacer escalas en Marsella, Barcelona y Palma llega sin novedad a Argel

Latecoere, el conocido fabricante de aviones, y, que, a la vez, tiene a su cargo varias lineas aéreas de Francia, entre ellas la de Marruecos, que cruza España, realizó ayer un admirable «raid» aéreo: salió de Toulouse a las seis de la mañana y, después de hacer escala en Marsella, Barcelona y Palma, llegó sin novedad a Argel a las dos y cuarto de la tarde.

Latecoere es hombre emprendedor y, a penas ingresado en nuestra «Aero-marítima» y enterado del propósito del Gobierno de su país de establecer una línea bisemanal entre Marsella y Argel, quiso hacer, aquí y en capital de Argelia, una demostración de su arrojo y de la seguridad de los hidroaviones, realizando en una sola mañana el enorme «raid», cuya distancia sólo se había cruzado hasta ahora en largas horas de tren y varios días de vapor.

El éxito más lisongero coronó el largo viaje, realizado en un «Lioré-Oliver», que pilotaba Enderling, el famoso aviador francés.

El aparato hizo escala en Palma a las once de la mañana, y tres cuartos de hora después reanudó el vuelo, hacia Argel. Aquí embarcó también en el hidro el telegrafista señor Munar, que durante todo el camino, cado cinco minutos, estuvo comunicando, por medio de la radiotelegrafía, con Palma, con la estación de los hangares, donde recibía las transmisiones el señor Ferrer Barcia, el instalador de todas las estaciones, de los aparatos y de los hangares. «Estamos sobre Cabrera», «a la vista de Menorca», «sin novedad»: esto fueron las comunicaciones del aparato. El «sin novedad» se repitió hasta cerca de las dos, en que ya se comunicó: «estamos en las costas de Argel».

A las siete y media de la noche se recibió en la «Aero» un telegrama de Argel, depositado a las tres y cuarto diciendo que el aparato—que tardó en el viaje muchísimo menos tiempo que el telegrama en la transmisión—había llegado sin novedad a Argel a las dos y cuarto, constituyendo el viaje un éxito enorme.

*

Hoy o mañana Latecoere repetirá el «raid», para regresar a Toulouse, en la misma forma en que lo hizo ayer.

Los nuevos parlamentarios

Visita

El nuevo Senador señor Marqués de Casa-Pizarro estuvo ayer en el Ayuntamiento, visitando al Alcalde, señor Forteza.

Después de saludarle, y rogarle transmita el saludo a la Corporación, se ofreció a ésta para laborar desde la Corte en favor de los intereses de Palma.

Viaje

El próximo domingo embarcarán para Barcelona y Madrid, al objeto de asistir a la inauguración del Parlamento, los diputados señores Alemany y March y los Senadores señores Pascual, Pou y Marqués de Casa Pizarro.

Ofrecimiento

En atento B. L. M., el Senador del Reino por Baleares don Luís Pascual nos participa su elección y se nos ofrece en todo aquello que le consideremos útil.

Le agradecemos la atención.

El Sr. Román

Leemos en uno de los últimos números de «Diario de Ibiza»:

«Por consejo facultativo, desde hace varios días permanece en su casa el Diputado electo don Carlos Román—que había venido efectuando, como es sabido, algunos paseos en automóvil—, con el fin de que así, mediante un absoluto reposo, cicatrice más rápidamente la herida que viene sufriendo en el muslo derecho, a consecuencia de la cobarde agresión de que fué víctima durante la campaña electoral.

Obedeciendo a tales indicaciones médicas, ha desistido del viaje que pensaba realizar hoy a Palma—camino de Barcelona y Madrid—para asistir al banquete proyectado en su honor por importantes elementos de la capital de la provincia, en celebración del grandioso triunfo del señor Román en las elecciones para Diputados a Cortes.»

Notas de sociedad

De viaje

Anoche salieron para Barcelona, a bordo del vapor «Rey Jaime I», el Barón de Bera, el teniente de Artillería don Alfonso de Zayas, el jefe de Intendencia don Gonzalo Barceló y don Antonio Moragues.

También salieron el propietario don Guillermo Borrás, el Jefe de Telégrafos don Antonio Alcover, don Tomás Sostinertos, don Jaime Sard, don Pedro Socías y don Lorenzo Roses.

Esta mañana ha llegado de Barcelona, a bordo del vapor «Reina Victoria», nuestro particular amigo el propietario don Rafael Oliver Vidal, acompañado de su señora e hijo y su hermana doña María, quienes regresan de Buenos Aires; vienen para pasar una temporada en Palma, al lado de su familia.

Sean bienvenidos.

También han llegado el teniente de caballería don Alberto Ripoll, don Luis Vives, don Víctor Torrens, don Antonio Roca, don Santiago Piccornell, don Antonio Rosselló y don Guillermo Bennassar.

En la Casa de la Villa

El alquiler de los contadores

El Alcalde, señor Forteza, atendiendo súplica de la Cámara oficial de la propiedad urbana, se entrevistó ayer con el Administrador-delegado de la fábrica de electricidad «La Palma de Mallorca», señor Rosselló y García, rogándole nuevamente vea de suprimir el alquiler de los contadores. El señor Rosselló y García le contestó que era imposible atender tal súplica, por estimar la Compañía indispensable el ingreso que representa dicho alquiler. Ante la terminante negativa indicada, el señor Alcalde dió por terminada su intervención en este asunto.

La venta del pan

El Alcalde se entrevistó ayer con una comisión de tahoneros, con quienes cambió impresiones acerca del précio del pan. Nos anunció que designaría un técnico para que procediera a la inspección de muestras de pan y harinas.

Desestero

Para proceder a su desestero, las oficinas municipales permanecen cerradas al público desde hoy hasta el próximo martes.

Las cédulas personales

En cumplimiento de lo acordado por el Ayuntamiento en la sesión del lunes último, el señor Alcalde ha publicado en el «Boletin Oficial» el siguiente anuncio:

«Habiendo acordado este Excmo. Ayuntamiento suspender la recaudación voluntaria de cédulas personales, se hace público para los efectos oportunos».

Sesión

Se ha convenido en que la próxima sesión ordinaria tenga lugar, en vez del lunes, el sábado próximo. en primera convocatoria.

Las elecciones de diputados provinciales

La convocatoria

El próximo día 21 del actual se publicará, en un número extraordinario del «Boletín Oficial», la convocatoria de las elecciones de diputados provinciales.

Estas tendrán lugar el domingo día 10 de Junio próximo, y corresponde celebrarlas en los distritos de Manacor y Menorca.

La designación de adjuntos y suplentes se verificará el día 27 del actual, la proclamación de candieatos el domingo día 3 de Junio, la constitución de las mesas para recibir los talonarios de designación de interventores el jueves día 7, la votación el domingo 10 y el escrutinio general el jueves 14.

Cumpleaños del Rey

Hoy, con motivo de ser el cumpleaños del Rey, las tropas visten de gala, y por las baterías de San Carlos se han hecho las salvas de ordenanza. Los edificios públicos ostentan colgaduras y en los consulados extranjeros ondea el papellón de sus respectivas naciones.

El Congreso agrícola catalano-balear

El programa

Hé aquí el programa del Congreso que, organizado por la Federación Agrícola Catalano-Balear, ha de tener lugar en Sóller:

Arribada a Palma, el dissapte día 19, al matí, descans, i a la tarda es fará alguna excursió.

Diumenge al matí, en el tren de las 7'40 sortida cap a Sóller.

Arribada i a missa en honor dels congressistes.

Recepció al Ajuntament.

Sessió inaugural al Saló del Consistori.

A las tres de la tarda, Primera Sessió, desentrotllant-se els temes «Cultiu dels citrus, etc».

A la nit, balls a la Plassa de la Constitució al estil del pais; funció de teatre, cine, etc,

Dilluns, a las deu del matí, Segona Sessió, continuació, Sessió de Claussura, i si no pot ser al matí, a la tarda a les tres.

Banquet popular amb assistencia de representants dels Ajuntaments i Sindicats Agrícoles de Mallorca i de Menorca.

Acabant, sortida cap a Palma, passant per Valldemosa, Posessions del Archiduc, etc».

UNA TACITA
de Café Llofriu
después de las comidas favorece maravillosamente
LA DIGESTIÓN

Tranvía que choca con un carro

Dos mujeres heridas

Un tranvía descendente de los que hacen el recorrido por el barrio de la Soledad, chocó ayer, a eso de las cuatro de la tarde, con un carro que conducía Catalina Artigues Esteva, acompañada de una hija suya, llamada Jerónima.

Del choque resultaron ambas mujeres heridas, teniendo que ser asistidas en la Casa de socorro de la plaza de Santa Eulalia por el médico señor Pizá, quien apreció a la madre una contusión en la región parietal y a la hija dos heridas, una contusa en la cabeza y otra en la oreja izquierda.

El choque no pudo evitarse a pesar de los esfuerzos que hicieron tanto el «motorman» del tranvía como la conductora del carro.

La causa del accidente fué una gruesa nube de polvo—¡consecuencias de las deficiencias en el riego! que levantó al pasar un camión automóvil.

Boletín religioso

MAÑANA

Santos.—San Venancio mr.

Cuarenta Horas.—Concluyen en Santa Magdalena, dedicadas a Ntra. Sra. de la Misericordia, en acción de gracias y en sufragio de varios difuntos. Exposición, a las seis y media, a las nueve y media, Misa mayor. Por la tarde, a las siete, Rosario, Trisagio cantado, Te-Deum y reserva de S. D. M.

Cuarenta Horas.—Empiezan en el Socorro, en honor de Ntra. Sra. de los Desamparados. Exposición a las seis y media de la mañana. Por la tarde, al obscurecer, Rosario, mes de María, y reserva de S. D. M.

Nota.—El Sumo Pontífice Gregorio XVI, concedió Indulgencia Plenaria a todos los fieles que con las condiciones ordinarias visitasen la Capilla de los Desamparados, durante el Triduo de Cuarenta Horas.

En S. Felipe Neri, a las seis y media, empieza la Novena de titular.

Visita.—A Nuestra Señora del Buen Suceso en San Nicolás.

TRAJE DRIL A MEDIDA
Superior calidad
20 Ptas.
Grandes Almacenes S. JOSÉ
Vda. de Ignacio Figueroa.--Teléfono 217

Mutualidad de accidentes de Mallorca

Desde el día 1.º de Mayo, en el Dispensario provisional de la Mutualidad (Rambla, 22 entresuelo) de ocho de la mañana a seis de la tarde estará montada una guardia permanente de Médicos para la inmediata asistencia del personal asegurado; en donde se llenarán además todos los trámites legales que impone a los patronos la legislación vigente en materia de accidentes del trabajo.

Pérdida

El lunes se extravió una pulsera de oro montada en platino. Se dará buena gratificación al que la devuelva calle Lonjeta, 19 principal.

Cortinas Orientales
Para verano son indispensables para Comercios, Salones, Casas de campo, Chalets, Sanatorios, Cuarteles, etc. venta exclusiva EL AGUILA San Nicolás. 7, Palma.

Se alquila

Un local propio para establecimiento u oficina, en punto muy céntrico,
Razón Centro de Anuncios.

CONFERENCIAS TELEGRÁFICAS

SERVICIO ESPECIAL Y EXCLUSIVO DE **CORREO DE MALLORCA**

Desde Madrid

Consejo de Ministros

Madrid, 17 (1'00)

Manifestaciones de los Ministros, a la entrada

A las siete de la tarde de ayer se reunieron los Ministros en Consejo.

Al llegar los consejeros, nos hicieron las siguientes manifestaciones;

El Ministro de la Gobernación tenía buenas noticias del conflicto planteado en Barcelona con la huelga de transportes.

El de la Guerra, señor Alcalá Zamora, nos anunció que el Consejo sería eminentemente político.

Añadió que llevaba a la deliberación de sus compañeros algunos datos de la situación en Marruecos.

El de Hacienda, señor Villanueva, debía ocuparse en la cuestión de los subalternos del Estado.

El de Trabajo, señor Chapaprieta, nos dijo que en el Consejo se trataría del Mensaje de la Corona en la apertura del Parlamento.

El Jefe del Gobierno nos anunció que el Consejo sería largo, por haber muchos asuntos de que tratar. No se hablaría de la crisis parcial que motivará la salida del Gobierno del Conde de Romanones para desempeñar la Presidencia del Senado.

El Ministro de Estado, señor Alba, habló un rato con los periodistas.

Desmintió los rumores que vienen circulando respecto de una substitución del señor Silvela, en la Alta Comisaría, por el señor Villanueva.

También desmintió que el señor Silvela venga pronto a Madrid, como se ha dicho, lo mismo que el supvesto viaje del Monarca a Marruecos.

Por último, se mostró extrañado de que los periódicos digan que el Gobierno está confeccionando un plan respecto de Marruecos, cuando ese plan está hecho y escrito desde el primer día, aunque, naturalmente, no pueda ponerse en práctica en una semana.

Los asuntos tratados en el Consejo

Hasta las nueve y media, no terminó el Consejo de Ministros.

Al salir el Conde de Romanones, los periodistas le preguntamos si dejaría de ser ministro la semana entrante.

«Si se me nombra - contestó - Presidente del Senado, así será».

Añadió que no piensa asistir a la reunión de las mayorías porque, al reunirse éstas, todavía no será Presidente de la Cámara.

C.D. 2022

«Siento, añadió, dejar el Ministerio, después de ser tantos años Ministro».

Nos dijo que en el Consejo se había hablado del Mensaje de la Corona.

También confirmó que se había tratado del Mensaje el Ministro de Marina.

Añadió el señor Aznar que se había aprobado el expediente para el reglamento del reenganche en la Marina.

El señor Chapaprieta nos manifestó que todavía se celebrará otro Consejo de Ministros para ultimar las líneas generales del Mensaje, las cuales se entregarán a uno de los Ministros para que, como ponente, lo redacte. El nuevo Consejo probablemente tendrá lugar el sábado.

El señor Alba nos anunció que había dado cuenta de sus proyectos parlamentarios, y afirmó que, con motivo de ellos, no sucederá nada.

La nota oficiosa

La nota oficiosa que, como de costumbre, se nos facilitó, dice que se establecieron las líneas generales del futuro Mensaje de la Corona.

Se estudiaron también las bases para la reorganización de los servicios de Estadística.

Se aprobó también el Estatuto del Magisterior.

También se aprobó el Reglamento para el enganche y reenganche de la marinería.

Por último, fué aprobado el Reglamento del Banco de España.

Ampliación

En el Consejo de Ministros celebrado ayer tarde, se encargó al señor Alcalá Zamora la redacción definitiva del Mensaje de la Corona, el cual acabará de estudiarse en el Consejo del próximo sábado.

Contiene cuatro puntos esenciales entre los cuales figuran la reforma de la Constitución en los artículos conocidos el ofrecimiento del señor Villanueva de confeccionar un presupuesto vernad.

Respecto del problema de Marruecos, se consigna el criterio ya conocido.

En cuanto a las responsabilidades, se limita el Mensaje a consignar que el Parlamento tendrá que abordar esa cuestión.

Se dejó para el Consejo del sábado la resolución de lo del ferrocarril directo Madrid-Valencia.

Los ministros dicen que no se ocuparon en la substitución del Conde de Romanones ni del personal de la Mesa del Senado.

Parece que el Gobierno encuentra dificultades para substituir al Conde, pero en el Consejo del sábado tendrá que abordarse esa cuestión.

Es posible que el Conde de Romanones asista a la reunión de las mayorías como Ministro.

De Rusia

Madrid, 16 (16'00)

El patriarca Tikhon

Riga.—Desde el cinco de Mayo el patriarca Tikhon ha sido encerrado en los subterráneos del convento de Dompski.

Los jóvenes comunistas han organizado una guardia de vista y se sabe que el venerable sacerdote es objeto de los malos tratos y burlas de sus guardianes.

Estadística terrible

Riga.—Comunican de Moscou que según una estadística los campesinos han asesinado desde el mes de Enero a Marzo a 112 comunistas.

La muerte del obispo Antonin

Londres.—Dicen de Moscou, que el obispo Antonín, jefe del Sínodo de la iglesia soviética, ha sido muerto a pedradas por la muchedumbre, a los gritos de «¡Judas, Judas!», en las gradas de la iglesia de San Salvador, de Moscou.

Han sido también detenidos, por orden de las autoridades soviéticas, los rabinos de Petrogrado y de otras poblaciones.

El Embajador yanqui presenta sus credenciales

Madrid, 16 (16'00)

A Palacio

Este mediodía ha tenido lugar la recepción del nuevo Embajador de Estados Unidos en Madrid.

Este se ha dirigido al regio alcázar en las carrozas de gala.

Le acompañaba el Introductor de Embajadores y el personal de la Embajada.

El Rey

En el salón del trono se hallaba el Rey.

Este iba con el uniforme de Capitán general.

El Rey estaba rodeado del Gobierno, de los jefes de Palacio y de su Cuarto Militar.

Presentación de las credenciales.—Los discursos

El Rey ha recibido allí al nuevo Embajador.

Este ha hecho entrega al Soberano de sus cartas credenciales.

Seguidamente el Embajador ha pronunciado el acostumbrado discurso, el que no ha ofrecido ninguna nota saliente.

Se limita a expresar la complacencia con que viene a la Embajada, desde donde ofrece contribuir a estrechar los lazos que unen a España y Estados Unidos.

El Rey le ha contestado agradeciendo tales deseos y ofreciendo la cooperación del Gobierno para dicho fin.

Terminados los discursos, conversaron durante buen rato el Monarca y el Embajador.

Cumplimentando a las Reinas

Seguidamente el Embajador ha pasado a cumplimentar a las Reinas doña María Cristina y doña Victoria Eugenia.

Visitas

Luego el Embajador ha ido a hacer las visitas protocolarias, que le fueron devueltas oor el jefe del Gobierno, señor Marqués de de Alhucemas, y por el Ministro de Estado, señor Alba.

El general Berenguer

Madrid, 17 (1'00)

Queja

El general Berenguer ha visitado al Capitán general de Madrid.

Se ha quejado ante éste de la campaña que viene realizando en contra suya el coronel Riquelme.

¿Dará la conferencia?

Parece que el general Berenguer agotará los medios que le autoricen la ley para ver de conseguir que se le permita para dar una conferencia en el Ateneo, conferencia en que trataría de su gestión al frente de la Alta Comisaría en Marruecos.

Las elecciones de diputados provinciales

Madrid, 16 (16'00)

Se celebrarán el 10 de Junio

El Ministro de la Gobernación, señor Duque de Almodóvar del Valle, nos ha dicho este mediodía a los periodistas que han comenzando ya los preparativos de las próximas elecolones de diputados provinciales.

Estas tendrán lugar el día 10 del próximo mes de Junio.

El nuevo Obispo de Sión

Madrid, 16 (16'00)

Toma de posesión

A las cuatro de la tarde se ha efectuado en la capilla de Palacio el solemne acto de tomar posesión del cargo de pro-capellán mayor del Rey el obispo preconizado de Sióu.

El prelado fué acompañado a la puerta de la capilla por el clero palatino con cruz alzada, un zaguanete de alabarderos, los marqueses de la Torrecilla, de Viana y de Bendaña, el general Millans del Bosch y comisiones de las clases de etiqueta de Palacio.

El obispo se revistió de pontifical en una mesa colocada a la puerta del templo y entró en éste bajo palio, cuyas varas llevaban individuos del cuerpo de alabarderos.

La entrada del prelado en el templo fué en procesión, llegando hasta el altar.

Se cantó un «Te Deum» y luego el Prelado dió la bendición a los presentes.

A continuación pronunció una sentida plática, pidiendo al clero palatino que le auxilie en el desempeño de la misión que el Rey le ha confiado.

Ha recibido muchas felicitaciones el nuevo obispo de Sión por haber tomado posesión de dicho cargo.

Bergamín da una conferencia sobre responsabilidades

En el Ateneo

Madrid, 17 (1'00)

Ayer, por la tarde, en el salón de conferencias del Ateneo, dió la suya, sobre el tema «responsabilidades», el exministro conservador señor Bergamín.

El orador empezó su conferencia rechazando que sólo se quiera culpar a los conservadores de responsabilidad, haciéndolo únicamente con fines políticos.

Cree, sin embargo, que nada se conseguirá con estas maniobras, pues España no quiere la revolución.

Hace notar el contraste que supone la actuación de los Consejos de guerra con los Tribunales civiles, pero no se muestra partidario de una dictadura, la cual cree mucho más temible que una revolución.

El orador termina su discurso declarándose partidario del procedimiento de que sea el Congreso quien acuse y el Senado el que debe castigar a los culpablos que caigan dentro de la ley.

El orador fué muy aplaudido en su conferencia.

La campaña de Marruecos

Madrid, 17 (1'00)

El parte oficial.—El comandante Sr. Piguero, herido

El parte oficial de Marruecos, facilitado anoche a los periodistas, en el Ministerio de la Guerra, dice lo siguiente:

«El Alto Comisario participa que en la zona de Melilla, al proteger un convoy a Tizzi-Azza, una bala perdida hirió al comandante del Tercio Extranjero don Felipe Piguero.

En todo el territorio no ocurrió ayer más novedad».

Harca para combatir a Abd-El-Krim

Melilla. Mandada por el prestigioso caudillo moro Abd-El-Maleck, se está procediendo a la formación de una harca para combatir al cabecilla moro Abd-El Krim, derrotándole en su propio territorio y quitarle así el prestigio de que goza.

Lo que pide Silvela para dejar la Alta Comisaría

Se asegura que el Alto Comisario, señor Silvela, ha puesto como condición para dejar el cargo, que se le nombre Ministro de la Gobernación.

A esta petición se ha opuesto el señor Marqués de Alhucemas, por tener el Duque de Almódovar del Valle que responder ante el Parlamente de la cuestión electoral.

Inglaterra y los soviets

Madrid, 16 (16'00)

La respuesta de los soviets

Londres.—La respuesta de los Soviets a la nota inglesa es un largo documento cuya mayor parte está dedicada a refutar las acusaciones de propaganda anti-inglesa contenidas en el documento del ministerio de Negocios extranjeros británico. Declara la nota que la Gran Bretaña se ha servido en esta ocasión de informes sospechosos.

El Gobierno británico, dice la nota, ha juzgado necesario justificar el envío al Gobierno de los Soviets de un ultimátum formulando amenazas de ruptura al aludir a las cláusulas del acuerdo comercial, amenazándolo con anularlas en el caso de que el Gobierno ruso lesione los intereses de los súbditos británicos.

El Gobierno de los Soviets no puede menos de hacer notar que, salvo en lo que concierne a la cuestión de los buques pesqueros, que será tratada más tarde, el Gobierno británico no ha citado un solo hecho para probar que fueron lesionados en algo los intereses de los súbditos británicos durante el período transcurrido desde la firma del acuerdo comercial.

Hacia la ruptura

Londres.—El «Times» declara que la respuesta rusa constituye un documento que ningún Gobierno encontraría satisfactorio. Añade que la ruptura sería un alivio y tendría la ventaja de privar a los elementos extremistas del apoyo artificial que la tolerancia británica les ha concedido por demasiado largo tiempo.

Llegada de Krassin

Londres.—Esta mañana, procedente de Amsterdam ha llegado el delegado ruso Krasin.

Tiene plenos poderes del Gobierno de los Soviets para resolver con el Gobierno inglés las cuestiones actualmente en litigio.

La contestación rusa al ultimatum no se considera suficientemente satisfactoria, pero algunos diarios, entre ellos el «Daily Express», dicen que la situación no debe ser mirada con demasiado pesimismo.

Se insiste en que dimitirá Bonar Law

Londres. Esta tarde en los pasillos de la Cámara se hablaba con insistencia de la dimisión de Bonar Law, dándose como inminente.

Bonar Law regresa precipitadamente

Londres.—Se espera a Bonar Law, que se hallaba ayer en Aix-les-Bains.

La noticia del precipitado regreso del primer ministro, que había de estar ausente hasta fin de mes, ha despertado aquí interés considerable. La opinión general es que regresa a Londres a petición de los miembros del Gobierno, deseosos de oir su parecer en la delicada cuestión de las relaciones anglorusas, que el Parlamento va a discutir y que entrará en breve en una fase decisiva.

Alemania y los aliados

Madrid, 16 (16'00)

Comentarios del corresponsal de «Le Journal» en Berlín

París.—El corresponsal de «Le Journal» en Berlín se ocupa de las nuevas proposiciones que hará el Gobierno alemán.

Recuerda que en el Parlamento existe una mayoría en favor de este procedimiento, pero que, por otra parte, resulta de las declaraciones del canciller Cuno que éste, que, como siempre, asegura que no firmará nada que crea por encima de las fuerzas del Imperio, no podrá desmentirse a sí mismo redactando nuevos ofrecimientos más ventajosos desde el punto de vista aliado.

El doctor Cuno, de regreso de Munster, donde ha conferenciado con los políticos del Ruhr, presidió anoche el primer Consejo de Gabinete y hoy han continuado las deliberaciones entre los ministros.

La política exterior alemana está completamente dominada por preocupaciones de orden interior. Los nacionalistas continúan ejerciendo sobre el Gabinete Cuno, sobre el Parlamento y la opinión pública una presión que no hay que despreciar, Entre Alemania y Francia existe un obstáculo que impide toda solución racional del problema de las reparaciones, y lo constituyen los nacionalistas militaristas, que hacen pesar sobre el imperio un terrorismo que paraliza la iniciativa y las buenas voluntades.

La situación política en Alemania

Berlín.—La impresión general en los pasillos del Reichstag era ayer la de que la respuesta inglesa es un golpe inferido a la política del Gabinete Cuno. No se espera ninguna decisión importante hasta después de las fiestas de Pentecontés.

En el seno mismo de los partidos las opiniones están muy divididas. En el partido populista luchan entre sí los partidarios de Stresemaan y la Asociación industrial alemana. En el partido social demócrata los que desean la gran coalición con Stressemann parece que pierden de nuevo terreno y la mayoría del partido parece querer limitarse al papel de observador, no considerando llegado el momento de asumir la responsabilidad del porvenir adoptando una política activa.

Noticias varias

Madrid, 16 (16'00)

Manifestaciones del Subsecretario de la Gobernación

El Subsecretario de Gobernación ha manifestado que las noticias recibidas de Barcelona acusan una mejor situación.

A mediodía se han recibido telegramas, diciendo que la población presenta el aspecto normal.

Han circulado los tranvías, automóviles y algunos carros.

El Gobernador civil de Barcelona, señor Raventós, se propone conferenciar con la Patronal para ver si ésta acepta las bases.

Madrid, 17 (1'00)

Para la próxima crisis

Se asegura que los Ministros señores Alba y Conde de Romanones han propuesto al Presidente del Consejo que, en la próxima crisis, se dé la cartera de Trabajo a un socialista.

Madrid, 17 (5'30)

Del asesinato de Dato

Los defensores de los acusados por el asesinato del señor Dato, han pedido al Ministro de Gracia y Justicia, Conde de Romanones, que se active la causa.

Esta se verá en el próximo Julio.

Petición de Burgos Mazo a Romanones

El exministro señor Burgos Mazo ha pedido al Conde de Romanones, como presidente del Senado, el que no haya vacaciones parlamentarias hasta que no se sustancie la cuestión de las responsabilidades.

En el Teatro Real

Se ha estrenada en el Teatro Real la ópera vasca «Amaya».

Asistieron la aristocracia y los Reyes.

El autor señor Gorodi y la masa coral bilbaína fueron ovacionados.

Prensa Asociada

Desde Barcelona

(DE NUESTRO CORRESPONSAL)

La huelga del ramo rodado

Continúa la huelga de transportes recrudeciéndose.

Entraron pocos carros de los que vienen de los pueblos para abastecer los mercados.

Está acordado el paro completo del arte rodado, y se prevé que mañana, si no está solucionado el conflicto, dejarán de circular coches, automóviles y tranvías.

A consecuencia de la huelga, queda paralizado el trabajo de unos 2.000 obreros de la Exposición. Además, han parado algunas fábricas del ramo de agua y aserraderos mecánicos.

Las autoridades vienen celebrando estos dias frecuentes reuniones para tratar de la situación creada en Barcelona por la huelga y de las contingencias que de ella puedan derivarse.

Salió para Madrid una comisión de la Federación Patronal de Cataluña con objeto de visitar al Presidente del Consejo y a los Ministros de la Gobernación y del Trabajo.

Se han solidarizado con los huelguistas los obreros encargados de trasladar el carbón desde las pilas a las locomotoras.

En las estaciones se ven enormes montones de mercancías que no pueden ser sacadas por falta de carros.

En las calles van en aumento los montones de basuras depositadas por los vecinos por no pasar a recoger los carros de los basureros, también en huelga.

Al pasar por la calle de las Cortes, cerca de la estación de Magoria, un carro de basura, propiedad de Magín Piulachs, guiado por un joven, unos desconocidos obligaron al joven a que descendiera del vehículo, y en seguida hicieron varios disparos de pistola sobre el caballo que iba uncido al carro matándolo.

Es tan general el paro en el ramo rodado que sólo circulan los vehículos encargados del traslado de las verduras y carnes muertas.

Se practicaron varias detenciones.

Policía que fallece

En el Hospital Clínico ha fallecido el inspector de policía, señor Escartín, que, hace algunos días fué objeto de un atentado en la calle de Vilá-Vilá al ir a penetrar en su domicilio.

La Exposición del mueble

Esta mañana e invitados por la Junta directiva de la Exposición, han visitado las obras de la Exposición del Mueble, autoridades, cónsules, representantes de algunas entidades y periodistas.

Los invitados fueron recibidos por el señor Pich y el alto personal de la Exposición, visitando acto seguido el nuevo Palacio Industrial y el de Arte Moderno.

Aunque, en realidad, las obras están bastantes atrasadas, teniendo en cuenta los pocos días que faltan para la inauguración, sin embargo, se está trabajando con un celo y con un entusiasmo por parte de todos, que, seguramente todo estará listo para el día 26.

Un incendio

A eso de las doce de hoy observó don José Lluch que el entresuelo que habita y utiliza como despacho de insecticida, en la calle del Doctor Dou, se llenaba de humo.

Momentos después llegaron los bomberos del Parque.

La extinción del fuego se hacía muy difícil porque la gran cantidad de bencina que había en la casa se había desparramado por el suelo, sirviendo de combustible propagador del incendio, que se corrió a la parte posterior de la casa número 9 de la calle del Notariado, no quemándose por fortuna, más que las puertas del entresuelo y quedando chamuscadas las del principal.

El dueño del piso calcula que las pérdidas ocasionadas son unas 50.000 pesetas, entre ropa, enseres y paquetesde su insecticida.

Un nuevo atentado

Poco después de las ocho de la mañana, se tuvo noticia en la primera brigada de policía de que en la calle de Espronceda (San Martín) se había cometido un atentado.

A las ocho, al pasar por el camino de la Verneda los obreros Juan Lluis (a) Márato, de 28 años y Salvador Sans Sánchez, de 25, ambos de oficio mecánicos y obreros en la fábrica de aprestos «Jover» en la carretera de Mataró, un grupo allí apostado les hizo varios disparos dándose luego a la fuga.

Juan Lluis recibió tan graves heridas que falleció casi instantáneamente. Su compañero Sans, recibió una herida en el brazo izquierdo, otra en la pierna del mismo lado y tres heridas gravísimas en distintas partes del cuerpo.

Después de asistido de primera intención el herido en el dispensario de San Martín, fué conducido al Hospital Clínico.

Según nota de la policía, las dos víctimas pertenecían al Sindicato Libre. Al muerto se le encontró un cargador y al herido una pistola a punto de disparar.

Ha sido denunciado como presunto coautor de la muerte de Lluis un sujeto llamado Jaime Quiroga y se ha dado orden de su busca y captura.

A las 11'50 del día, hallándose trabajando en la calle Juegos Florales, Francisco Valls Piñol, de 32 años, soltero, habitante en la barriada de Espina, cuatro individuos le hicieron varios disparos, causándole heridas de gravedad. Fué atendido en la casa de socorro del distrito, falleciendo momentos después.

Palou Garí.

Barcelona, 16 de Mayo.

Caja mutua popular

Aviso importante

El día 30 del actual a las once de la mañana, se celebrará en el domicilio social de esta entidad. Gra Vía Layetana, 11, principal. Barcelona, la asamblea general ordinaria de segunda convocatoria correspondiente al presente año.

En su virtud, podrán asistir a ella todos los que justifiquen ser asociados mediante la presentación de la correspondiente póliza siempre que esta no haya caducado.

Al hacer pública esta noticia tenemos el gusto de hacer constar la compiacencia con que nuestro Consejo de Administración verá que nos honren con su asistencia, al mismo tiempo que su agradecimiento por tal motivo.

El Inspector Delegado.—*José Masip.*

Jarabe Aguiló

¿Padecéis debilidad nerviosa y muscular? Tenéis cefáleas persistentes, neuralgias, dispepsias, atónica? ¿Os falta el apetito? Tomad el JARABE DE HIPOFOSFITOS compuesto de Aguiló de Son Servera, Jaime II, 107 (Bastaixos), Palma.

ELIXIR ESTOMACAL de SAIZ DE CARLOS

Lo recetan los médicos de las cinco partes del mundo, porque quita el dolor, el enfermo come más, digiere mejor y se nutre, curando las enfermedades del

ESTÓMAGO É INTESTINOS

De venta: Serrano 30, farmacia, Madrid y principales del mundo

M.C.D. 2022

Servicios de la Compañía Trasatlántica

LINEA A ANTILLAS, MEJICO, NEW-YORK-COSTAFIRME

El vapor P. de Satrústegui saldrá el 25 de Mayo de Barcelona, el 26 de Valencia, el 27 de Málaga y el 30 de Cádiz para New-York, Habana y Veracruz.

El vapor Alfonso XIII saldrá el 17 de Mayo de Bilbao, el 19 de Santander, el 20 de Gijón y el 21 de Coruña para Habana y Veracruz. Admite carga y pasaje para Costafirme y Pacífico con trasbordo en Habana.

LINEA DE VENEZUELA-COLOMBIA-PACIFICO

El vapor Manuel Arnúz saldrá el día 10 de Mayo de Barcelona, el 11 de Valencia, el 13 de Málaga y el 15 de Cádiz para Las Palmas, Santa Cruz de Tenerife Santa Cruz de la Palma, Puerto Rico, Habana, la Guayra, Puerto Cabello, Curacao, Sabanilla, Colón, y por el Canal de Panamá a Guayaquil,, Callao, Mollendo, Africa, Iquíque, Antofagasta y Valparaiso. Salida de Valparaiso el 12 de cada mes, regresando por igual ruta hasta la Guayra y de allí a Puerto Rico, Canarias, Cádiz y Barcelona.

LINEA DE BUENOS AIRES

El vapor Reina Victoria Eugenia saldrá el 4 de Mayo de Barcelona,el 5 de Málaga y el 7 de Cádiz para Santa Cruz de Tenerife, Montevideo y Buenos Aires.

LINEA DE FILIPINAS Y PUERTOS DE CHINA Y JAPON

El vapor C. López y López saldrá el 31 de Mayo de Coruña para Vigo. Lisboa y Cádiz, de donde saldrá el 2 para Cartagena, Valencia y Barcelona y de este puerto el 31, para Port-Said, Colombo. Singapore, Manila, Hong-Kong. Sanghai, Nagasaki. Kobe y Yokohama admitiendo pasaje y carga para dichos puertos y para otros puntos para los cuales haya establecidos servicios regulares desde los puertos de escala antes indicados.

LINEA DE FERNANDO POO

El vapor saldrá el 15 de Mayo de Barcelona salvo contingencias con escalas en Valencia y Alicante,y el 20 de Cádiz para Las Palmas, Santa Cruz de Tenerife, Santa Cruz de la Palma, demás escalas intermedias y Fernando Póo.

EXPEDICION COMERCIAL

El vapor San Carlos saldrá el 14 de salvo contingencias de Bilbao, el 15 de Santander, el 16 de Gijón, el 17 de Coruña y el 18 de Vigo para Habana y New-York, admitiendo carga y pasajeros.

Además de los indicados servicios, la Compañía Trasatlántica tiene establecidos los especiales de los puertos del Mediterráneo a New-York, puertos Cantábrico a New-York y la Línea de Barcelona a Filipinas, cuyas, salidas no son fijas y se anunciarán oportunamente en cada viaje.

Estos vapores admiten carga en las condiciones más favorables y pasajeros, a quienes la Compañía da alojamiento muy cómodo y trato esmerado como ha acreditado en su dilatado servicio. Todos los vapores tienen Telegrafía sin hilos.

Agente en Palma, JAIME M. GRANADA, Plaza Antonio Maura, núm. 4.

TUBOS Y MANGUERAS

Tubos de Goma para Sulfutadores, MANGUERAS para Impeler y conducción de Vinos, MANGUERAS aspirantes do Goma y Lonas fuertes para Bombas, MANGUERAS para Riego de Jardines, MANGUERAS para Vapor Agua Caliente y presiones hidráulicas elevadas, MANGUERAS para ácidos y aceites, MANGUERAS especiales para todas aplicaciones. La casa mejor surtida y genero por ella fabricado, (Descuentos a revendedores)

Casa CODINA

-:- Calle Unión 8, Palma -:-

Entre Mercado y Borne (FABRICA DE GOMAS)

¡Mi esquelas mortuorias y Mi aniversario

de y toda clase anuncios, reclamos, comunicados, etc. etc. en

Correo de Mallorca

dirigirse al

Centro de Anuncios

Plaza de Santa Eulalia, 10—Palma

Los antiguos preparados de J. SUREDA LLITERAS

Jarabe Vermífugo Sureda

Pastillas cloroborosódicas
Callicida Sureda
Polvos de Regaliz compuesto
Suero antineurasténico

Se expenden en la Farmacia Sureda. Calle de San Miguel y en principales farmacias de Palma.

Cualquiera que sea su origen, su naturaleza y su forma, y lo mismo su antigüedad y su gravedad, el cuerpo médico ha obtenido siempre curas maravillosas aconsejando, sin restricción, el tratamiento por el

Depurativo RICHELET

poderoso específico contra todos los vicios de la sangre, enfermedades de la piel y artritismo :

Exemas, Herpes, Caparrosa, Granos, Soriasis, Rojeces, Picores, Diviesos, Impétigo, Prurigo, Sicosis, Zona, Humores frios, Escrófula, Enfermedades de la pierna, Úlceras, Llagas,

A cada frasco acompaña un folleto ilustrado, en español, que contiene los informes necesarios referentes al tratamiento Richelet.

Depósito en todas las buenas Farmacias y Droguerias.

Laboratorio L. Richelet, de Sedán, 6, rue de Belfort, Bayonne (Francia).

Depositario Generales : DALMAU OLIVERES, 14, Paseo de la Industria, BARCELONA.

LA MEJOR TINTURA PROGRESIVA ES

LA FLOR DE ORO

Usando esta privilegiada agua nunca tendréis canas ni seréis calvos

El cabello abundante y hermoso es el mejor atractivo de la mujer

La Flor de Oro es la mejor de todas las tinturas para el cabello y la barba; no mancha el cutis ni ensucia la ropa.

La Flor de Oro Esta tintura no contiene nitrato de plata, y con su uso el cabello se conserva siempre fino, brillante y negro.

La Flor de Oro Esta tintura se usa sin necesidad de preparación alguna, ni siquiera debe lavarse el cabello, ni antes ni despues de la aplicación, aplicándose con un pequeño cepillo, como si fuese bandolina.

La Flor de Oro Usando esta agua se cura la caspa, se evita la caída del cabello, se suaviza, se aumenta y se perfuma.

La Flor de Oro es tónica, vigoriza las raíces del cabello y evita todas sus enfermedades. Por eso se usa también como higiénica.

La Flor de Oro conserva el color primitivo del cabello, ya sea negro ó castaño; el color depende de más ó menos aplicaciones.

La Flor de Oro Esta tintura deja el cabello tan hermoso, que no es posible distinguirlo del natural, si su aplicación se hace bien.

La Flor de Oro La aplicación de esta tintura es tan fácil y cómoda, que uno solo se basta; por lo que, si se quiere, la persona más íntima ignora el artificio.

La Flor de Oro Con el uso de esta agua se curan y evitan las **placas,** cesa la caída del cabello y excita su crecimiento, y como el cabello adquiere nuevo vigor, **nunca seréis calvos.**

La Flor de Oro Esta agua deben usarla todas las personas que deseen conservar el cabello hermoso y la cabeza sana.

La Flor de Oro Es la única tintura que dos cinco minutos de aplicada permite rizarse el cabello y no despide mal olor; debe usarse como si fuera bandolina.

Las personas de temperamento herpético deben precisamente usar esta agua, si no quieren perjudicar su salud, y lograrán tener la cabeza sana y limpia con sólo una aplicación cada ocho días; y si á la vez desean teñir el pelo, hágase lo que dice el prospecto que acompaña á la botella.

De venta: principales perfumerías y droguerías de España y Portugal.

Venta en Palma de Mallorca: en la Drogueria de la Sra. Vda. José Juan Marina, 20, 22 y 24

Línea Pinillos

SERVICIO AL BRASIL PLATA

Para Santos, Montevideo y Buenos Aires saldrá de Barcelona el día 10 de Mayo el vapor

Balmes

Admitiendo carga y pasajeros para dichos puertos.

SERVICIO A LAS ANTILLAS Y ESTADOS UNIDOS

Para Las Palmas, Santiago de Cuba Habana y Cienfuegos saldrá de Palma el día de el vapor

Admitiendo carga y pasajeros para dichos puntos y Canarias.

NOTA: El vapor saldrá fijamente el día 6 y la carga previamente comprometida se recibirá en lanchas los días 3, 4 y 5.

Para más informes dirigirse al Consignatario de la Compañía en esta

Gabriel Mulet e Hijos, Marina, 62, Palma

CALLICIDA PIZA

Extirpa rápidamente sin dolor ni molesta los callos y durezas. Es curioso no motiva los inconvenientes de otros emplastos de los líquidos en general. Es económico: una peseta en las farmacias, droguerías y zapaterías. Depósito en las principales farmacias.

De venta en las principales Farmacias de España.

Flores Artificiales

Venta de toda clase de flores. Especialidad en flores para adornos de sombreros de Señora. Precios excepcionales para Modistas.

Santo Domingo, 32, entresuelo

ENFERMOS DE LOS OJOS

"OIDEO" Unico producto del mundo que, friccionado en las sienes, refuerza el nervio óptico el cansancio de los ojos, evita el uso de lentes incluso septuagenarios, recuperándose en pocos días una vista envidiable. No más miopes, présbitas ni vistas débiles UN LIBRO GRATIS escribiendo: Suc. BERNARDINI & C.ª FERRAZ, 13, MADRID.— Teléfono número 843 o en el CENTRO FARMACEUTICO de Palma de Mallorca.

EL MEJOR DEPURATIVO Y REFRESCANTE DE LA SANGRE

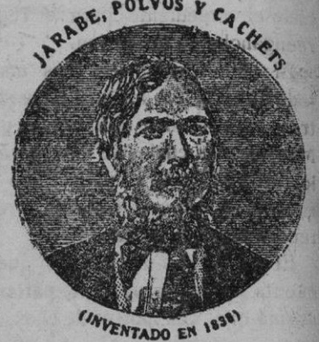

DEL PROF.

Girolamo Pagliano

DE FLORENCIA

LA MEDICINA DE LOS PADRES DE FAMILIA

PÍDASE EN TODAS PARTES

Todo frasco o caja debe llevar la marca de fábrica en tinta azul

AGENTES EN ESPAÑA:

J. URIACH & C.º

BRUCH, 49 - BARCELONA

Se vende una casa

En sitio céntrico de Palma. compuesta de zaguan, sótano, botiga, entresuelo, principal y segundo, tiene agua. Razón, Riera, 32.

Calados

A máquina. se hacen a BLUSAS, VESTIDOS y ROPA BLANCA.

Se PLISAN FALDAS.

CORDON de realce a máquina, para incrustar puntillas y aplicaciones, desde 30 céntimos metro.

Calle Palacio, 40, (Pórtico).

Modista

Se necesitan oficialas y aprendizas, Porietle, 15.

Se vende

Ropero de tres cuerpos. Informarán, de nueve a once, Pelaires, 8-1.º

Cerería B. Miralles

UNION, 37

Cera pura, para el culto. Existencias para procesiones, entierros, funerales etc.

M. JAQUOTOT PALMA DE MALLORCA

MATERIALES CONSTRUCCION

PEREGIL 11 Y 13

TELEFONO 3-6-7

Imp. de BERNARDINO SOLIVELLA, Colegio, 11—PALMA.