Baleares

El diario de más circulación en el Archipiélago

DEPOSITO LEGAL P. M. 5 — 1958

Palma de Mallorca, Miércoles 14 de Agosto de 1968

AÑO XXX :-: Nº. 8.783
PRECIO: 2'— PTAS.

EDITADO POR «PRENSA Y RADIO DEL MOVIMIENTO»
Avenida Generalísimo, 142 — MADRID

DIRECTOR
F. JAVIER JIMENEZ GONZALEZ

REDACCION, ADMINISTRACION Y TALLERES
Paseo Mallorca, 29 — PALMA

AYER EN LA CARRETERA DE MANACOR

Trágico accidente: Tres muertos y dos heridos graves

TRAGICO ACCIDENTE DE CIRCULACION EL REGISTRADO AYER POR LA MAÑANA EN LA CARRETERA DE MANACOR. TRES JOVENES RESULTARON MUERTOS Y DOS HERIDOS DE GRAVEDAD, TODOS ELLOS OCUPANTES DE UN "600" QUE COLISIONO CON UN CAMION. EN LA FOTOGRAFIA, CAPTADA MOMENTOS DESPUES DEL SUCESO, PUEDE APRECIARSE EL ESTADO EN QUE QUEDO EL UTILITARIO. AL FONDO, EL CAMION QUE, ASIMISMO, ROMPIO EL TREN DELANTERO. (AMPLIA INFORMACION EN PAGINAS INTERIORES).

HELSINKI

BOICOT AL AEROPUERTO DE ARGEL

HA SIDO DECIDIDO POR LA ASOCIACION INTERNACIONAL DE PILOTOS

HELSINKI, 13. — El boicot al aeropuerto de Argel, decidido hoy por el Comité Directivo de la Asociación Internacional de Pilotos, prevé tres fases ha declarado el vicepresidente de la organización, capitán Forsberg a su llegada al aeropuerto de Helsinki, procedente de Holanda.

Según Forsberg, los pilotos miembros de las asociaciones italiana, suiza y francesa se niegan a asegurar los vuelos hacia Argel, lo que anulará unos cincuenta vuelos semanales, y los miembros de la IFALPA se negarán, en tanto dure el boicot, transportar en sus vuelos a ningún súbdito argelino en el mundo.

Por otra parte, anunció Forsberg, la Federación Internacional de Pilotos ha recibido ya la ayuda de la Federación Internacional de los Transportes que agrupa al personal de tierra de los grandes aeropuertos internacionales.

La Federación Internacional de Pilotos de Aviación Civil cuenta con unos 35.000 afiliados repartidos en 52 naciones.

VUELOS «SWISSAIR» PARA ARGEL

GINEBRA, 13. — El vuelo de la compañía suiza «Swissair» para Argelia de esta tarde se realizará sin obstáculos declaró un portavoz de la empresa. «Swissair» tiene dos vuelos semanales hacia Argelia, debiendo partir el segundo el próximo sábado.

El boicot dispuesto por la Federación Internacional de Pilotos de Línea al aeródrom de Argelia, como expresión de protesta por la detención de los aviadores del aparato de la compañía israelí «El Al» se iniciará esta medianoche.

Se espera una decisión de la empresa suiza con respecto al vuelo del próximo sábado. Esta tarde fue convocada de urgencia la dirección de «Swissair» para adoptar las medidas que se consideren convenientes frente al boicot del sindicato de aviadores.

NUEVA YORK

GRANDES BOMBARDEOS SOBRE VIETNAM DEL NORTE

—o—

PODRIAN SER PRECURSORES DE UNA SUSPENSION TOTAL DE TODO CASTIGO AEREO MAS ALLA DEL «PARALELO 17»

NUEVA YORK, 13.— (De lcorresponsal de Pyresa, Guy Bueno). Las tremendas operaciones de bombardeo desencadenadas en estas últimas horas por los aviones B-52 de la poderosa flota estratégica aérea americana, estacionada en Guam y Okinawa, contra el Vietnam del Norte y áreas de combate en Vietnam del Sur (2.500 toneladas de explosivo desenganchadas en los diez últimos raids) podrían ser precursoras —según insistentes rumores procedentes de Saigón y de Washington— de una suspensión total de todo castigo aéreo allende el 17 paralelo. Algo así, pues, como esas tradicionales "despedidas de soltería", en las que el novio solía paladear por última vez el dulce vino del pecado, en vísperas de encaminar sus pasos por las blancas veredas de la virtud. Cierto es que la Casa Blanca afirma que Cyrus Vancok) quien con Averell Harriman representa a los Estados Unidos en los coloquios de paz de París, ha regresado ahora a la capital francesa —donde mañana vuelven a reanudarse las negociaciones— sin "nuevas instrucciones", echando de la suerte un jarro de agua fría sobre tan optimistas especulaciones, alimentadas, por lo demás, por el retorno a París del alto funcionario norvietnamita Le Duc Tho, quien se detuvo en camino en la capital soviética. Pero la reserva de los portavoces oficiales americanos no logra disipar del todo la impresión de que el presidente Johnson está a punto de tomar una nueva iniciativa.

De hecho, lo único que sigue siendo objeto de duda es si la orden de suspender las operaciones de bombardeo vendrá "después" o "antes" de la convención demócrata de Chicago, que inaugurará sus debates el 25 del corriente. Si "antes" —se comenta —ello sería inequívoca indicación de que Lyndon Johnson— quien cumplirá sesenta años en esa fecha— no sería reacio a recibir como regalo de cumpleaños una unánime solicitud, por parte de los delegados, de aceptar un segundo mandato presidencial, a pesar de la renuncia anunciada el 31 de marzo último. Según determinadas fuentes, la decisión final del presidente en lo que a esta posibilidad se refiere, dependería del resultado de los exámenes médicos a los que actualmente se está sometiendo.

Si "después" de la convención, la suspensión de los bombardeos aéreos tendría por objeto afianzar las posibilidades de victoria del candidato demócrata a la presidencia Humphrey, frente a un rival, como Nixon, que cobra de día en día un carácter más peligroso. De hecho, no se puede negar el clima "derechista" que actualmente reina en los Estados Unidos —y que claramente reflejan las encuestas populares, al señalar que el candidato "independiente" sudista y racista señor Wallace arrastra actualmente a un 16 por ciento del electorado— clima que, netamente, parece favorecer al portaestandarte republicano. La suspensión de los bombardeos y la promesa de paz que ella implicaría, debería demostrar, a la hora de acudir a las urnas, en noviembre, si el pueblo americano está más preocupado por la violencia en Vietnam —como afirma el senador Mccarthy— o por la violencia en las ciudades americanas, como por lo visto opina el señor Nixon.

Como fuere, que la suspensión del tremendo castigo aéreo solicitada por Hanoi como condición "sine qua non" de apertura de auténticas negociaciones llegue "después" o "antes" de la próxima convención demócrata, el hecho parece ser que la decisión no obedecerá pues tanto al deseo de hallar una solución del conflicto, cuanto al obvio interés de crear un clima político doméstico, propicio a la causa del partido demócrata. Y lo que no parece caber duda es que, amén de los insistentes rumores que pronostican el nuevo rumbo, la administración está ya preparando el terreno. El candidato demócrata para la presidencia y actual vice-presidente señor Hubert Humphrey ha empezado a abandonar así, ahora, la inflexible postura defendida hasta la fecha por el presidente Johnson, aclarando por primera vez que en lugar de exigir la "reciprocidad" por parte de Hanoi a cambio del cese de los bombardeos, le bastaría que los líderes norvietnamitas contesten a semejante posible iniciativa americana, con "una respuesta moderada y razonable".

Policía herido en Los Angeles

JAMES YOUNG, OFICIAL DE POLICIA DE LOS ANGELES, SALE DE UNA AMBULANCIA PARA SER ASISTIDO DE VARIAS HERIDAS DE BALA EN AMBAS PIERNAS. EN WALTAS, ESCENARIO DE GRAVES DISTURBIOS EN 1965, SE HAN REGISTRADO DE NUEVO MAS INCIDENTES, EN LOS QUE MURIERON DOS PERSONAS Y VARIOS POLICIAS HERIDOS

EN EL PAZO DE MEIRAS

Presentación de nuevos Obispos

EN EL PAZO DE MEIRAS SE HA CELEBRADO LA PRESENTACION DE LOS NUEVOS OBISPOS DE SANTANDER, DON JOSE MARIA CIRARDA LACHIONDO, Y DE TARAZONA, DON JOSE MENDEZ ASENSIO, A SU EXCELENCIA EL JEFE DEL ESTADO. ASISTIO EL MINISTRO DE JUSTICIA. — (FOTO CIFRA).

Del referéndum en Guinea

EN UN SETENTA POR CIENTO SE CALCULAN LOS VOTOS AFIRMATIVOS AL TEXTO CONSTITUCIONAL SOMETIDO EL DOMINGO A REFERENDUM DEL PUEBLO GUINEANO. DIA SOLEMNE Y TRASCENDENTAL PARA GUINEA ESTE DE LA VOTACION A FAVOR DE LA LEY CONSTITUCIONAL POR LA QUE SE REGIRA, FECHA EN QUE RESPLANDECE UNA VEZ MAS EN LA HISTORIA LA FIGURA DE ESPAÑA COMO MADRE PATRIA. LA JORNADA TRANSCURRIO CON TODA NORMALIDAD. EN NUESTRA FOTO, UNO DE LOS COLEGIOS ELECTORALES EN EL TRANSCURSO DE LA VOTACION. — (FOTO CIFRA).

M.C.D. 2022

ASOCIACIONISMO ESTUDIANTIL

SON aleccionadoras las conclusiones adoptadas por los universitarios de toda España asistentes al curso de verano que sobre el tema «Universidad y Asociaciones de Estudiantes» ha convocado y organizado en Santiago de Compostela la Delegación Nacional-Comisaría para el SEU. Tres temas dominaron los debates, durante los quince días de reunión: la educación en nuestro tiempo, el nuevo tipo de Universidad y los objetivos que el estamento estudiantil debe perseguir.

Por su actualidad, por su importancia, el último tema merece un momento de reflexión. Los estudiantes asistentes al curso han estado acordes en proclamar la unidad, el autogobierno y la obligatoriedad como bases del asociacionismo estudiantil universitario. Es de vital interés pensar en estas líneas maestra del asociacionismo estudiantil universitario cuando no hace mucho el Rector de la Univeridad de Madrid anunció en el Campamento de la I.P.S. de la Granja la nueva forma de asociacionismo para el próximo curso. En Santiago de Compostela, los estudiantes españoles han declarado que los objetivos del asociacionismo son la promoción de la defensa de los intereses educativos, sociales y generales del estudiante; la colaboración a la solución de los problemas universitarios y llevar a cabo cuantas actividades favorezcan su formación integral; y mantener la cooperación con los estudiantes de otros países contribuyendo a hacer realidad la democratización de la Universidad, para encontrar un modelo de formación que responda a auténticas necesidades de la sociedad.

Quienes han afirmado que la Delegación Nacional-Comisaria para el SEU no pasaba de ser más que un instrumento en manos del Gobierno y que no representaba los intereses y anhelos, de los estudiantes, mentían y sabían que mentían. La Delegación Nacional-Comisaría para el SEU ha organizado este curso y después ha dejado que los estudiantes asistentes al mismo hablasen con toda libertad y entera franqueza. En la memoria de todos están los celebrados en Santander, así como los Consejos Nacionales del SEU en diversas provincias. En ellos participaron catedráticos y estudiantes que hablaron con pasión, pero con claridad exponiendo con honesta conciencia lo que creían bueno y mejor. En los cursos de verano y en los Consejos Nacionales se programaron caminos efectivos, se acordaron tesis y se plasmaron ideas que no tenían otro objetivo que la defensa de profesores y estudiantes, y el mejoramiento de la Universidad. Si se hubieran atendido aquellos peticiones y sugerencias, es posible que España se hubira ahorrado, por lo menos en una gran parte, la actual crisis universitaria.

El estudiante, se ha declarado ahora en Compostela, tiene derecho a intervenir, en la planificación general de la política univrsitaria y de cada Universidad; en la organización de los estudios, tanto en lo referente al contenido de las enseñanzas como en la emisión de juicios sobre los métodos pedagógicos; sobre las conexiones sociales en que desarrolla su estudio, y en la organización de la vida extraescolar. Como se ve en este curso de verano en Santiago de Compostela se ha ido mucho más allá, y de forma serena, juiciosa, responsable, efectiva, que a donde quieren llegar algunos estudiantes llamados demócratas.

De ahí la oportunidad de otra de las conclusiones del curso de Compostela: La organización estudiantil no debe ser ámbito de acción política, pero no debe olvidarse que aquella siempre se politiza si los cauces normales de la acción política no poseen la suficiente amplitud. Los criterios de organización para la asociación estudiantil son los siguientes: el estudiante debe hallarse organizado a nivel de centro, partiendo de la célula base del curso; a nivel de Universidad, a nivel nacional por ramas de enseñanza y globalmente, a modo de unión nacional de estudiantes. Los principios a los que debe responder han de ser: unidad en la diversidad, es decir, una única organización a través de la cual tengan cabida las diversiones tendencias exigentes; autogobierno, obligatoriedad y la garantía de la libertad de reunión a todos los niveles, y la posibilidad de asociación a las organizaciones estudiantil universitarias internacionales.

Los reunidos en Santiago han estudiado y planteado su futuro, y el de los que vengan tras ellos, pero pensando en lo que debe ser normal para un estudiante: las estructuras académicas, los intereses de la formación y el estudio, es decir, la vida misma de la Universidad. Pretender otras cosas es querer engañarse y perseguir de hecho una politización, una acción política qu nada tiene que ver con los asuntos académicos, que enfrentará a unos estudiantes con otros de forma absurda, y que tenderá a que la Universidad esté subordinada al interés político de unos determinados grupos.

Veraneo: Dodge

Familia.... (toda) Niños.... (muchos)
Maletas.... (más, más, ¡vengan maletas!)
Piernas.... (a todo lo ancho y largo)
Baches.... (¿Qué?)....
Paisaje.... (de ojo a ojo)
Curvas peligrosas.... (Ah, claro, claro, las chicas de la playa....)
Insisto: curvas peligrosas...
(oiga, vamos en Dodge) ¡Perdón!
Distancia.... (Distancia Dodge, no es distancia)
Cuestas, Puertos.... (no "quedan")
Calor.... (Por fuera. Dentro, aire acondicionado)
Adelantar, pasar, (yiss.... yiss.... yiss....)
(¿Qué decía....?)

VERANEE EN 6 CILINDROS CON DODGE O LE PESARA EL VERANO.

Ofrecemos: Tomar su coche usado.
Cómodos plazos mensuales.
Demostraciones sin compromiso.
Visítenos con su familia, incluso sábados tarde.

MOSA

En Palma de Mallorca: Avda. Conde de Sallent, nº 73.
Tel. 215761. — Base de Servicio: Ctra. de Inca, Km. 2.
Teléfono: 226543 - 4 — (861)

DISTRIBUIDOR DE BARREIROS

DE VIRGEN A VIRGEN

STOP, OJO DE BUEY

LA protección ocular debe intervenir a fuer de Cruzada y en son redoblante, durante los meses peligrosos del largo y cálido verano, para evitar los deterioros de la vista. La temporada cesárea comporta los riesgos de la operación cesárea, al abrirse la naturaleza de par en par y sacar el género masculino y el género femenino, más los hermafroditas y desviados sexuales, sus vergüenzas al aire, alanceado por los rayos del extremismo solar. El paisaje costero espejea con la infinidad de gafas sobre las faces veraniegas, que en el buceo natatorio y en la pesca submarina adquieren un perfil de entes astronáuticos, compaginando desnudez y escafandras.

El dibujante del Sudeste, Baldo, ha vertido su humor estival en una caricatura, donde una esposa y su cónyuge, encima de la playa, al observar, una nueva graduación para mejorar sus furtivas miradas, hasta el término del veraneo, cuando hayan desaparecido los bikinis de las sirenas. Sin embargo, la temeridad no radica en esta complacencia mutua de hombres y mujeres por advertir sus encantos corporales, mediante una ampliación perfecta de los lentes, saciándose las ojeadas y las ofertas provocativas, sino que la amenaza se concentra en la afloración de gafas disparatadas y Ji-pares, de armadura fantástica y de insolencia deportiva ,en cuyo apogeo no tomaron parte, en la medición de las dioptrías y recomendación de los cristales, ni los opticos, ni los oculistas.

La coquetería femenina, no inferior a la presunción masculina, derrochando su fortuna visual, ya bastante mermada por colirios y alheñas, se acogió, inmediatamente, al desenfreno de las gafas de fantasía, envueltas en cercos extravagantes y de un cromatismo desenfadado e hiriente. Los varones, pertrechados con el parapeto delante de sus pupilas son menos audaces en esta ostentación de enarcar la retina, rodeándola de arabescos geométricos y florealeles, y gastan las gafas de espejo, inescrutables para el espectador de enfrente, y poder disimular la dirección de la mirada inquisidora, ofreciendo al mirón frontero su propia imagen reflejada, balandros y boyas en el mar, niños con sus juguetes insumergibles; pero no la pista centelleante de un hermético ojeo.

La perjudicial desfachatez de la cristalería ocular, sin el consejo de los oftalmólogos y sin la ayuda benefactora de la óptica comercial, ha abusado de la gama entera del arco iris, trayendo la moda y el capricho los dañinos vidrios amarillos, verdes y azules, que policromaban el ambiente, y adelantándose a las disonancias y antojos de los «hippies», cuyos adornos faciales repetían la algarabía nociva alrededor de los ojos. El colmo del tamaño, hasta contar más de ocho centímetros de diámetro en estos redondeles descomunales, apareció como el emblema de un verano bisiesto, despampanante y olímpico, sin presagiar que el Papa iba a oponer a las exageraciones físicas y morales la templanza de su Encíclica «Humanae vitae».

Cuando las muchachas se atrevían a presentarse con una circunferencia acristalada en cada ojo, como si dispusieran de unos ojos de buey ambulantes, o tragaluces de sus camarotes invisibles, o como si todas se agitaran dentro de una pecera, engrandecido su redondo cristalino por un múltiple cristal de aumento, les ha salido al paso estival la sensatez pontificia, que concede a la vida su naturalísima y trascendente perduración, conservándola y perpetuándola, cual hay de cuidar y eternizar los ojos, reverbero del alma y trasunto de la inteligencia. Ahora es el tiempo de impedir que se agote el tesoro visual de cada uno, bajo las desmesuradas radiaciones solares y delante de unas antiparras equivocadas.

Dos médicos de Cambridge, el neurocirujano Lewin y el profesor de Fisiología y técnico en Electrónica, Giles Brindley, intentan devolver la visión a los ciegos, introduciéndoles en el cerebro ochenta electrodos, relacionados con ochenta minúsculos receptores de radio, dispuestos bajo el cuero cabelludo del invidente. Merced al hábil y tecnificado artificio, aunque todavía no se ve, aseguran los doctores que ya se perciben puntos luminosos, estrellas y figuras de silueta sencilla. Cuando existe esa promesa de evadirse de las tinieblas, cuerdamente; constituye una locura y una irresponsabilidad el no detener los desvarios estivales y permanentes, que acechan a nuestros únicos ojos.

JUAN APARICIO 1968

(Pyresa)

¡UNA VERDADERA BOMBA «BEAT»!

«THE EXPLOSSION»

¡Un conjunto que arrastra, entusiasma y fascina!

«THE EXPLOSSION»

¡LA EXPLOSION DEL RITMO Y LA ALEGRIA!

HOY, NOCHE A LAS 10

PUEBLO ESPAÑOL

UNA GRAN VERBENA, también con

LATIN COMBO

THE SIROCCO'S

Tablao Flamenco - Mesón del Pollo - Marisquería

TICKET 100 PTAS. - Servicio de autobuses

AQUI, HOY

EL OBISPO DE CUERNAVACA

El nombre del Obispo de Cuernavaca ha vuelto a llenar titulares de la prensa. Esta vez, a raíz de la audiencia privada, que le fue concedida por Pablo VI, y cuya duración ha sido de tres cuartos de hora.

Monseñor Méndez Arceo ha declarado que no está autorizado para manifestar nada de cuanto ha sido tema de la audiencia papal. Pero el papel que desempeñó, antaño, con motivo del asunto del que fue protagonista Don Gregorio Lemercier, ha inspirado coincidentes suposiciones relativas a la materia de la conversación con el Sumo Pontífice.

El nombre del Prelado mejicano se ha escrito con respeto y hasta con sentida veneración. Principalmente, por razón de aquella actitud tan firme y ejemplar, adoptada ante la sentencia condenatoria, dictada por el tribunal pontificio, integrado por los Cardenales Roberti, Forni y Hearl.

Es, precisamente, la índole del veredicto, firmado por los tres purpurados lo que refleja el merecimiento de la postura del Dr. Sergio Méndez Arceo, tomada a raiz de haberse prohibido, definitivamente, a Don Gregorio Lemercier, su dedicación a prácticas sicoanalíticas, a las que cometía su comunidad, con la finalidad de alejar de ella falsas vocaciones y con el propósito de lograr hombres responsables de su consagración a Dios.

El Obispo de Cuernavaca —diócesis a la que pertenecía el Monasterio regido por Don Gregorio Lemercier— no ha negado jamás —ni aún después del definitivo dictamen papal— que hubiera apoyado al antiguo monje del célebre monasterio de Mon-César (Lovaina), quien acudió a Méjico con la finalidad de crear un centro de renovación litúrgica, de irradiación nacional.

Al parecer, estaba de acuerdo con él, en el criterio del sometimiento de los candidatos a los votos religiosos, al sicoanálisis.

El 15 de julio de 1961, el antiguo Santo Oficio recordó al Prior Lemercier que es falso que una formación sicoanalítica deba preceder, necesariamente, a la ordenación sacerdotal o a la profesión religiosa. Además, se ordenó su destitución del cargo y su alejamiento del Monasterio.

El Obispo Méndez Arceo intercedió para que fuera revocada la orden de destierro; y, en el Concilio, declaró que la Iglesia debería revisar su postura respecto del sicoanálisis. «No volvamos a repetir —dijo— con la absoluta negación de los descubrimientos de Freud, el error que se cometió con Galileo».

A pesar de que la sentencia de la referida comisión cardenalicia no fuese de índole doctrinal, sino meramente disciplinar, el Obispo de Cuernavaca le profesó ejemplar sumisión. Hasta el punto de que dirigió a sus diocesanos una exposición y un comentario, al nivel de Carta Pastoral.

Declaró llanamente que había apoyado, «con lealtad de Pastor», la iniciativa de Don Lemercier: porque, mientras no hubiera una prohibición de Roma, le parecía una experiencia válida. Recordó en el Concilio dijo que, «aunque el sicoanálisis se presente como una verdadera ciencia, no está desprovista de peligros».

Ante la sentencia de Roma, el Obispo de Cuernavaca expresó a sus diocesanos: «Nosotros debemos respetar esta decisión, que no nos toca discutir». Confesó su preocupación por la posibilidad de que se confíe demasiado en el sicoanálisis».

Una conducta de verdadero reconocimiento de la autoridad universal y suprema de la Santa Sede.

G. P.

M.C.D. 2022

«PREMIO DE ETICA PERIODISTICA», DOTADO CON CIEN MIL PESETAS

INSTITUIDO POR DON JOSE M. GIL ROBLES

Madrid, 13. (Pyresa).—Bajo la denominación de «Premio de ética periodística», se ha establecido un galardón dotado con cien mil pesetas, que será adjudicado al autor o autores de un trabajo inédito sobre dicho tema. Podrán participar en el concurso todos los ciudadanos españoles que lo deseen, aunque no residan en España, y los originales, que tendrán una extensión de doscientos cincuenta folios a dos espacios, como mínimo, deberán presentarse por triplicado en la Notaría de don Manuel Ramos Armero (Velázquez, 10. Madrid), antes del primero de octubre de 1969.

El premio ha sido instituido por don José María Gil Robles.

PAX CHRISTI

Llamamiento en nombre de Dios y de la humanidad

PARA EVITAR LAS MUERTES POR HAMBRE, EN BIAFRA

Madrid, 13. (Pyresa). — Son conocidos los esfuerzos ingentes que varias instituciones internacionales realizan para cortar la guerra cruenta de Nigeria, donde diariamente mueren de hambre cientos, y aún miles de niños. En este empeño por la paz ha destacado la constante labor del Papa Pablo VI, cuya última intervención ha sido una carta enviada al Presidente de Nigeria, Gowon, con resultado, al parecer, infructuoso.

Secundando esta búsqueda de caminos para la paz en Nigeria, que de día en día se va haciendo más imperiosa, la Secretaría Nacional de Pax Christi ha hecho público el siguiente comunicado:

«El Comité Director Internacional del Movimiento Pax Christi, bajo la presidencia del Cardenal Alfrink, hace un urgente llamamiento en nombre de Dios y de la humanidad, en este año de los Derechos Humanos a las Naciones Unidas, a la Organización para la Unidad Africana, al Consejo de Europa, a todas las iglesias, Gobiernos, políticos, partidos y sindicatos obreros e industriales, para que hagan todo lo posible a fin de evitar que en Biafra mueran de hambre varios miles, cientos de miles o millones de personas.

«Es preciso sin tardanza tomar medidas para que los víveres y medicamentos, ofrecidos por todas partes, puedan llegar a su destino sin obstáculos en las regiones siniestradas, para que de este modo innumerables niños, mujeres, ancianos y enfermos, no mueran de hambre.

Es un deber de solidaridad humana.

«También se hace un llamamiento a todas las personas y entidades mencionadas para obtener el cese de las entregas de armas, a fin de que, después de los terribles acontecimientos ocurridos en este país, pueda ponerse ahora punto final a las matanzas.

«Al comienzo de las negociaciones de Addis Abeba alentamos la esperanza de que ambas partes harán prevalecer la suerte de toda la población por encima de sus divergencias políticas».

MALINTENCIONADO RUMOR

Las Palmas de Gran Canaria, 13. (Pyresa).— «Algunos medios malintencionados lanzaron a la opinión pública que nuestro avión transportaba armas a Biafra. Nuestra misión y la de aquellas personas que contrataron nuestro avión tenían tan solo carácter y sentido humanitario», declaró en el aeropuerto de Las Palmas el piloto de un avión americano de la compañía «Aero-Lesos», señor Echevarría, a su regreso de Guinea Ecuatorial.

El señor Echevarría, sudamericano, hijo de españoles, realizó un vuelo desde Groenlandia, para trasladar 12.000 kilos de bacalao enviado por la iglesia de Dinamarca, a través de la Cruz Roja Internacional, con destino a las víctimas de la guerra nigeriana.

PRESIDIDA POR EL CAUDILLO

SE REUNIO LA COMISION DELEGADA DEL GOBIERNO PARA ASUNTOS ECONOMICOS

ESTUDIO LA EVOLUCION DEL COSTO DE LA VIDA Y EL MERCADO ALIMENTICIO

La Coruña, 13. (Cifra). — Bajo la presidencia de Su Excelencia el Jefe del Estado se ha reunido en el Pazo de Meirás la Comisión Delegada del Gobierno para Asuntos Económicos.

A propuesta del Ministro de Agricultura ha sido aprobada la orden reguladora de la campaña del lúpulo para 1968-1969, que mantiene sustancialmente las normas que rigieron la última campaña.

Es muy importante una moción del mismo Ministerio, que ha sido aprobada, por la que se autoriza un gasto de ciento cuarenta millones de pesetas para la adquisición de ganado reproductor selecto dentro de la campaña de mejora y fomento de la ganadería.

La Comisión recibió diversos informes técnicos y sindicales en materias económicas y sociales, estudiando en particular la evolución del costo de la vida y la situación del mercado de productos alimenticios.

La Comisión aprobó diversos expedientes en materia de su competencia, singularmente en relación con Polos de Desarrollo y autorización de inversiones de capital extranjero.

LA «MADRILEÑA TRES MILLONES» NACIO EL PASADO DIA SEIS

ENTRE OTROS REGALOS, UN PISO

MADRID, 13. (Pyresa). — En la Clínica de San Camilo, situada en la calle Juan Bravo, número 39, en el barrio madrileño de Salamanca, llora y ríe casi a un mismo tiempo la niña María del Carmen García Fernández, la habitante número tres millones de la capital de España. Mari Carmen nació el pasado 6 de agosto a las 9 de la mañana, y fue inscrita en el Registro Civil el pasado día 10.

La noticia fue dada a la prensa esta mañana, por don Manuel del Moral, Alcalde en funciones del Ayuntamiento de Madrid en cuyo despacho se habían congregado los periodistas madrileños. Inmediatamente, todos se dirigieron a la citada clínica, donde los fotógrafos obtenían fotografías de la niña, unas veces en brazos de la puericultora y otras en los de su madre.

La madre, María del Carmen Fernández Basterra, de 31 años de edad, sufrió un ligero mareo esta mañana, al serle comunicada previamente la feliz noticia por un funcionario del Ayuntamiento. También lo agradeció vivamente cuando le informó de que su hija traía consigo la titularidad de un piso.

María del Carmen fue atendida por el Doctor Casals. La comadrona, doña María del Carmen Condado, manifestó a un redactor de Pyresa: «El parto en sí duró media hora. La niña nació muy bien, pero inmediatamente después, la madre tuvo una retención de placenta que la puso en muy mal estado. Llamamos sacerdote de la parroquia de al lado, que la confesó. Temíamos lo peor para la madre. Los médicos la atendieron muy bien y le practicaron tres transfusiones. Ahora ya se encuentra fuera de peligro, aunque muy débil, como es natural».

RUBIA Y DE OJOS AZULES

La niña pesó al nacer dos kilos 600 gramos, y ahora, seis días más tarde, pesa 200 gramos más, es decir 2 kilos 800 gramos. Es rubia y tiene los ojos azules.

Es el primer hijo nos dice emocionada la madre, que es muy feliz al tener esta niña. Lleva varios años casada, y tuvo un niño el pasado año, en febrero, pero murió después de nacer. Ha tenido varios abortos. Este es, por tanto, el primer hijo vivo.

La madre procede de Discatillo (Navarra) y el padre de Albacete. Viven en Madrid, desde hace unos quince años, en casa de una tía. El padre, Agustín García López, es conductor de camión, y se encontraba viajando cuando nació su hija: Llamó por teléfono y le dieron la noticia, aunque a primera hora de la mañana aún no conocía que su hija es la número tres millones de los habitantes de Madrid.

El señor del Moral, Alcalde en funciones, manifestó a los periodistas que el Alcalde piensa ser padrino del bautizo de la niña, para lo que vendrá especialmente desde Asturias. Será madrina probablemente la niña dos millones. La niña será bautizada el próximo jueves en la iglesia de La Paloma.

REGALOS

El señor del Moral visitó en la habitación 504 a la madre y a la niña, y en nombre del Alcalde hizo entrega a la madre de un imperdible de oro con brillantes, al que hay unidas unas medallas de las Vírgenes de La Paloma, de Atocha y de La Almudena, todo en una bella pieza. Le dijo que después del bautizo le serán entregados otros regalos de mayor importancia. La madre, que se encontraba realmente emocionada, le dio las gracias. En su rostro aparece el cansancio y la debilidad, debido al gravísimo estado por el que atravesó después del parto.

En el «hall» de la clínica, un joven de 34 años, Crecenciano García Olea, se lamenta, aunque feliz, de que su hija María Teresa naciera exactamente unas horas después de la niña tres millones.

A las 12 y seis minutos entró en la clínica, nervioso y emocionado, el padre de la niña tres millones, que rápidamente pasó a la habitación de su esposa. La abrazó durante varios minutos. Tras colocar el alfiler obsequio del Alcalde accidental sobre la ropita de su hija, Agustín dijo que fue en la oficina de su empresa donde le comunicaron a las 11'30 la gran noticia, que en un principio consideró como una broma. Después explicó a los periodistas que no sabe cuando será el bautizo. Aunque el padrino iba a ser su hermano —manifestó— es de suponer que accederá a que lo sea el Alcalde.

LLUVIA DE REGALOS

Madrid, 13. (Cifra). — Durante toda su vida y gratuitamente, una peluquería de esta capital ofrecerá sus servicios a Mari Carmen «tres millones», obsequio que la dirección de la citada peluquería hace a la niña que hoy ha sido dada a conocer como el habitante tres millones de Madrid.

Pero no solamente Mari Carmen podrá peinarse gratuitamente durante toda su vida. Además de eso, el Ayuntamiento de Madrid le costeará la Enseñanza Primaria y el Bachillerato y le abrirá una libreta con 25.000 pesetas en la Caja de Ahorros, entregando otra cantidad igual a los padres de la criatura.

Los regalos han llovido sobre Mari Carmen «tres millones», y así, otro de ellos, permitirá que sus padres no se gasten ningún dinero en la alimentación de la niña desde su nacimiento hasta el final de la lactancia, cuyos gastos correrán a cuenta de una firma alemana de productos alimenticios. Y los padres de la niña tampoco se gastarán nada en tener que comprarle cromos: Pirulo, el amigo de los niños, ha manifestado que regalará a Mari Carmen todos los cromos que se editen en Madrid hasta que la niña sea mayor de edad

Otras muchas más cosas le han sido ofrecidas a la niña tres millones y a sus padres: Una canastilla, obsequio de la Sección Femenina; un capote de paseo, el diestro Palomo Linares; la insignia de oro y brillantes del club y el carnet de socio para todos los partidos, el Real Madrid; un equipo deportivo, el Atlético de Madrid. Y otros muchos regalos. Algunos originales, como ese pasodoble para piano que ha sido compuesto en su honor, o esa otra rumba del compositor argentino Ricardo Ceratto, con el título «Tres millones de rumba flamenca para una madrileña».

A este respecto recordamos que la niña «dos millones», Ana Isabel Saing de Cueto Torres, que vino al mundo el 3 de julio de 1959, a las seis de la mañana, en el Hospital Militar «Gómez Ulla», de Carabanchel, tuvo la misma expectación y también numerosos regalos, entre ellos el que le hizo el Ministerio de la Vivienda poniéndole un piso a su nombre.

ELOGIO DE LA PROMOCION TURISTICA ESPAÑOLA

POR EL MINISTRO FRANCES DE TURISMO, SEÑOR CALANDON

Irún, 13. (Pyresa).— Los diferentes medios de información franceses, con fecha de hoy resaltan las declaraciones del Ministro francés de Turismo, Monsieur Calandón, que ha hecho un verdadero elogio de la promoción turística española. Son suyas las afirmaciones de que en veinte años solamente se han construído dos hoteles en París, señalando, además, una serie de deficiencias en la vida hotelera francesa, ya que se da el caso lamentable de que sobre un total de 340.000 habitaciones de hotel, solamente el veinte por ciento dispone de cuarto de baño o de aseo.

Ha establecido una comparación con España, ya que durante estos siete últimos años, los hoteles franceses han establecido seis mil camas anuales, mientras que en España han superado las veinte mil.

SE CREA LA COMISION PROMOTORA EN LA UNIVERSIDAD AUTONOMA DE MADRID

Presidente de la misma, don Luis Sánchez Agesta

Madrid, 13. (Pyresa).— Por una orden del Ministerio de Educación y Ciencia, que publica hoy el Boletín Oficial del Estado, se crea la Comisión Promotora en la Universidad Autónoma de Madrid, y por otra orden, del mismo Departamento, se nombra Presidente de la Comisión citada a don Luis Sánchez Agesta.

Esa Comisión tendrá por función promover y organizar la nueva Universidad y desarrollar su régimen docente y económico administrativo, así como dirigir su establecimiento. Esta Comisión está compuesta por un Presidente, un Vicepresidente, de diez Vocales, como máximo; un Tesorero Administrador y un Secretario General. La Comisión dependerá directamente de la Dirección General de Enseñanza Superior e Investigación. El Departamento podrá, en cualquier momento, suspender sus acuerdos o sustituir a su miembros.

El Presidente de la Comisión promotora tendrá, en el orden académico, los derechos y deberes del Rector de una Universidad y ejercerá, por delegación ordinaria, todas las facultades del Ministerio en orden a la promoción, gestión y funcionamiento de la Universidad. Formará parte, con su voto, del Consejo de Rectores. El Presidente propondrá al Departamento los restantes miembros de la Comisión, y, en su caso, a quienes hayan de desempeñar interinamente las funciones de Decanos Comisarios de las nuevas Facultades. Si los Decanos no fueran miembros de la Comisión, formarán parte de ella automáticamente.

La Comisión preparará y elevará al Ministerio un anteproyecto del Estatuto especial de la Universidad. Y finalmente —determina la citada orden, que aparece hoy en el Boletín Oficial del Estado— la Comisión formulará un presupuesto, en el que se detallen y estimen las necesidades de los servicios, hasta tanto que se regule el régimen económico administrativo de la nueva Universidad.

«NI «HIPPIES», NI GAMBERROS. NOS GUSTA EL VINO TINTO»

Anuncian unos alemanes, turistas en Barcelona

Barcelona, 13. (Pyresa).— En la Plaza Real ha aparcado un microbús matrícula alemana en el que viajan doce estudiantes germanos de Arquitectura, que cursan sus estudios en la Universidad de Munich.

El vehículo aparece pintado con llamativos colores rojos y amarillos y luce una bandera blanca en lo alto de un mastil y un rótulo en el que aparecen varias inscripciones tales como "No somos "hippies", "ni gamberros", "Nos gusta el vino tinto" y "Deseamos vivir en paz".

Los jóvenes alemanes que viajan en este autocar, visten correctamente al estilo veraniego, eso sí, y se dedican a reproducir monumentos de las ciudades que visitan, valiéndose de palillos o mondadientes. Han realizado una reproducción a escala de la Sagrada Familia de Barcelona, en la que han empleado 15.000 palillos. Ahora están trabajando en una reproducción de la Catedral. En Madrid hicieron una reproducción de la Puerta del Sol y la vendieron por diez mil pesetas.

CLUB MILITAR «ES FORTI»

VERBENA, HOY, DIA 14 DE AGOSTO

SE PONE EN CONOCIMIENTO DE LOS SEÑORES SOCIOS, QUE PARA HOY DIA 14 A LAS 22'30 HORAS, TENDRA LUGAR UNA

CENA - BAILE

CON LOS CONJUNTOS:

LOS VULCANIES

Y

LOS S-N-15

LOS SEÑORES SOCIOS QUE DESEEN ADQUIRIR TICKETS PARA LA CENA PODRAN HACERLO EN CONSERJERIA.

LOS SEÑORES SOCIOS QUE DESEEN VENIR ACOMPAÑADOS DE PERSONAS NO SOCIOS, DEBERAN ADQUIRIR, PARA ESTOS LOS CORRESPONDIENTES TICKETS DE ENTRADA.

La Junta Directiva.

PLAZA DE TOROS DE PALMA

JUEVES, 15 AGOSTO

TARDE A LAS 5,30

El mayor acontecimiento de la historia del toreo. ¡Las cinco máximas figuras del rejoneo juntas por vez primero!

5 hermosos y bravos novillos 5 de Sánchez Cobaleda de Salamanca para los famosos rejoneadores

D. ANGEL PERALTA
D. RAFAEL PERALTA
D. FERMIN BOHORQUEZ
D. MANUEL VIDRIE
D. IGNACIO VARGAS

Venta de localidades: Plaza Weyler, Teléfono: 21-79-38 (lado Teatro Principal) «Bar Rosales» · Viajes «Universal», calle Calvo Sotelo (El Terreno) «Bar Cojuelo» (frente Plaza de Toros).

El Dr. Juan M. Marcó Ordinas

estará ausente hasta el día 23 Agosto

Hispania

OFRECE A PARTIR DE HOY

«ENTREGA INMEDIATA»

con CANTINFLAS

Completa el programa:

«TIERRAS LEJANAS»

con JAMES STEWART

(Aut. todos los públicos)

M.C.D. 2022

ROGAD A DIOS EN CARIDAD POR EL ALMA DE

DON JOSE TRAMULLAS COMAS

Que falleció ayer, a la edad de 51 años, en Santa Eugenia, habiendo recibido los Santos Sacramentos y la Bendición Apostólica.

E. P. D.

Sus afligidos: Esposa Catalina Bibiloni; hija Coloma; madre política Antonia Crespí; hermanos Juan, Francisca, Martín, Coloma, Magdalena y Miguel; hermanos políticos Catalina, Miguel, Pedro, Antonio, Coloma, Guillermo, María-Mercedes, Bartolomé, Francisca, Sebastián, Rosa y Antonia, y demás familia, al participar a sus amistades tan dolorosa pérdida, les ruegan le tengan presente en sus oraciones y se sirvan asistir a las exequias y funeral, que tendrán lugar hoy, a las siete de la tarde, en la parroquia de Santa Eugenia, por todo lo cual les quedarán sumamente agradecidos. No se invita particularmente.

Casa mortuoria: Calle Antonio Maura, n.º 7. - SANTA EUGENIA.

El Excmo. y Rvdmo. Sr. Obispo de Mallorca y Administrador Apostólico de Menorca, se ha dignado conceder indulgencias en la forma acostumbrada.

ROGAD A DIOS EN CARIDAD POR EL ALMA DE

D. Francisco Verger Mayrata

Que falleció ayer, a la edad de 65 años, en Palma, habiendo recibido los Santos Sacramentos y la Bendición Apostólica.

E. P. D.

Sus afligidos: Esposa Francisca Salom; hijos Francisco Verger, Jaime Verger y Catalina Verger; hijos políticos Jaime Pizá y María del Carmen Barceló; hermanos Inés, Jaime y Catalina; nietos y demás familia, al participar a sus amistades tan dolorosa pérdida, les ruegan le tengan presente en sus oraciones y se sirvan asistir a las exequias y funeral, que tendrán lugar hoy, día 14, a las 9'15 de la noche, en la iglesia parroquial de Nuestra Señora de la Soledad, por todo lo cual les quedarán sumamente agradecidos.

Casa mortuoria: Calle Cabrera, 67 (La Soledad) No se invita particularmente.

El Excmo. y Rvdmo. Sr. Obispo de Mallorca y Administrador Apostólico de Menorca, se ha dignado conceder indulgencias en la forma acostumbrada.

ROGAD A DIOS EN CARIDAD POR EL ALMA DE

DON FRANCISCO ESTEVA SALOM

(JEFE DE ESCUELA DEL REAL AERO CLUB DE BALEARES)

Fallecido el pasado día 9, en Mahón.

E. P. D.

El Real Aero Club de Baleares, ruega a sus amistades le tengan presente en sus oraciones, así como la asistencia al funeral, que tendrá lugar hoy, día 14, a las 13 horas, en la iglesia de San Lázaro (Pla de Na Tesa), por todo lo cual le quedará sumamente agradecido.

El Excmo. y Rvdmo. Sr. Obispo de Mallorca y Administrador Apostólico de Menorca, se ha dignado conceder indulgencias en la forma acostumbrada.

Arilla descartado de la final interzonas

Una lesión le privará de actuar

NUEVA YORK, 13. — El jugador de tenis español José Luis Arilla, ha sufrido una recaída de una lesión en la pantorrilla durante una sesión de entrenamiento, según indicó hoy a un redactor de Alfil el Capitán del equipo español, Bartrolí.

Arilla sufrió la lesión durante los entrenamientos previos en la ciudad de Los Angeles, llevados a cabo entre el 2 y el 10 de este mes.

Después de 3 días de reposo Arilla pudo incorporarse al equipo.

Durante los entrenamientos de ayer el tenista español volvió a resentirse de su lesión por lo que se hace dudosa su integración en los partidos interzonas de la Copa Davis. Competición que se iniciará el próximo día 16 en Cleveland.

Arilla será examinado esta tarde por un doctor que determinará las medidas a tomar.

Según indicó Bartrolí, la cancha de asfalto en la que se disputarán los partidos interzonas reunen buenas características. Siendo éstas muy parecidas a las que tuvimos en Sudáfrica cuando se enfrentaron España y Sudáfrica.

El equipo español realiza diariamente dos sesiones de entrenamiento, de dos horas cada una, durante la tarde, sobre la cancha en la que se disputarán los partidos semifinales interzonas de la Copa Davis.

PROGRAMA DE RADIO-REPASO

PARA HOY

Madrid, 13. (Pyresa).—El programa de mañana, miércoles, correspondiente a la habitual emisión «Radio Repaso» que transmite Radio Nacional de España, se desarrollará de acuerdo con el siguiente programa:

9,30 horas: Matemáticas de tercer curso. Potencia de un punto respecto de una circunferencia. Profesor, don Gonzalo Calero Rosillo.

9,52: Griego de quinto curso. Tiempos segundos. Valor de las voces. Ejercicios de análisis. Profesor, don Juan Zaragoza Botella.

10,17: Latín de tercer curso. Oraciones con cum, dum, quia. Oraciones de infinitivo. Adverbios, preposiciones. Conjunciones de coordinación. Locativo. Análisis y traducción del texto siguiente: «Turpe est puniri. Cum venisset in hispaniam. Ego mecum possum loqui, quia solus sum. Alpes nemo unguan cum exercitu ante hannibalem trasierat. Homines de brevitatez vitae solent queri. Navem ex hiem marique scopuloso servant gubernator».

10.37: Latín de sexto curso. Oraciones causales subjetivas. Atracción modal. Profesor, don Manuel David Millan Semarti.

«EL PROBLEMA UNIVERSITARIO ES EL MAS GRAVE QUE TENEMOS PLANTEADO Y EL DE MAS URGENTE SOLUCION»

DIJO, EN LA CORUÑA, EL MINISTRO DE EDUCACION Y CIENCIA

La Coruña, 13. — «Hoy día no puede centrarse todo en una serie de lecciones magistrales», ha dicho el Ministro de Educación y Ciencia, don José Luis Villar Palasí, invitado hoy en la cena que el Ministro de Información y Turismo, don Manuel Fraga Iribarne, ofreció a la prensa regional y nacional de La Coruña.

El Ministro de Educación y Ciencia señaló que el problema educativo no son sólo los movimientos universitarios. «El problema universitario es el más grave que tenemos actualmente planteado y el de más urgente solución».

ENSEÑANZA PRIMARIA

El Ministro se refirió en primer lugar a los problemas de la enseñanza primaria que —dijo— son problemas fundamentalmente de financiación y localización. En Galicia, concretamente, son de difícil solución, pues no es posible crear una serie de escuelas unitarias en todos los lugares, aldeas o parroquias con población escolar, entre otras razones por no existir un número de maestros suficiente para ello.

Sobre la enseñanza Media, señaló que lo más importante es estar atento al surgimiento de las nuevas profesiones. Si concentramos todas ellas, o las más posibles en la enseñanza media, acabaremos con el mito del Bachillerato uniforme; el bachillerato requiere una renovación permanente. Para ello, el Ministerio de Educación y Ciencia se propone prestar una preferente atención a la creación de los institutos politécnicos.

LA UNIVERSIDAD

Enseñanza universitaria. Habló en primer lugar del decreto-ley ya aprobado en que se contienen una serie de normas sobre los nuevos centros creados en universidades ya existentes, y prometió que este dicho decreto-ley será puesto en práctica hasta las últimas consecuencias.

En resumen, concretó que la enseñanza primaria necesita ante todo esfuerzo y dinero. La enseñanza media y técnica y aportación de ideas, mientras que la enseñanza universitaria tropieza con una serie de dificultades que pueden encontrar solución a base de comprensión de los problemas por parte de las autoridades y de los propios universitarios, comprensión necesaria para enderezar nuestra universidad.

Contestando a diversas preguntas de los informadores, don José Luis Villar Palasí señaló que hoy día se exige una universidad que sea a la vez dogmática y crítica, conceptos ambos que difieren mucho, unidos, de la universidad tradicional. Aunar ambos conceptos es el problema con que hoy tropiezan las universidades de todo el mundo.

Finalmente, el señor Villar Palasí prometió su ayuda para la creación de una escuela para huérfanos de periodistas en Alcalá de Henares.

Asistieron a la cena, con los Ministros de Educación y Ciencia e Información y Turismo, el Subsecretario de Información, señor Monrreal, y los directores generales de Enseñanza Media y Primaria, señores Asís Garrote y López López.

El Ministro de Información y Turismo, señor Fraga Iribarne, pronunció previamente unas palabras en las que se refirió a que en una cena como ésta, hace tres años, anunció a los periodistas la presentación al Gobierno del proyecto de Ley de Prensa e Imprenta. Vivimos hoy, continuó más adelante, un momento de crisis en las ideas, de crisis en la moral, de crisis en la autoridad y de crisis de objetivos, cuando van a cumplirse treinta años de paz española se presentan ante el futuro de España, señaló, otros treinta años en los que han de hacerse presentes lo que todavía hoy son perspectivas de desarrollo, en los que darán sus frutos los estudios, esfuerzos y trabajos de estos treinta años de paz en España.

BILBAO

DETENCION DE UNA JOVEN ACTIVISTA DE LA E. T. A. Y FUGA DE SU ACOMPAÑANTE

SE DIRIGIAN A SORIA PARA LIBERAR DE LA CARCEL, POR LAS ARMAS, A SU NOVIO

Bilbao, 13. (Cifra). — Una joven vizcaína, de 20 años de edad fue detenida por la Guardia Civil el pasado sábado en la localidad de Ceanuri (Vizcaya), carretera nacional número 240, al encontrarse diversas armas en el vehículo en el que viajaba en compañía de otro sujeto, que logró huir, según han informado esta tarde a un redactor de «Cifra» en la Comandancia de la Benemérita de Bilbao.

Sobre las once y media de la mañana del citado sábado, una pareja de Tráfico de la Guardia Civil, de servicio en el mencionado punto, dio el alto a un coche «Seat 850» matrícula M-547150, cuyo conductor había cometido una infracción del artículo 30 del vigente Código de la Circulación. Desobedeciendo aquél tal orden, emprendió velozmente la marcha en dirección a Vitoria, saliendo tras él los mencionados agentes de la Guardia Civil. Próximo a ser alcanzado el vehículo, su conductor lo frenó bruscamente, y, en unión de una mujer que le acompañaba, se dieron rápidamente a la fuga, campo a través, zigzagueando entre la maleza y el arbolado, viéndose precisada la fuerza pública a efectuar varios disparos al aire para intimidar a los fugitivos

Uno de ellos, la joven de 20 años de edad, llamada María Concepción Rodríguez Grisaleña, natural y vecina de Guecho, Vizcaya, se entregó a los miembros del orden, mientras que su acompañante se internó en el monte, no habiendo sido posible hasta el momento su detención.

QUERIA LIBERAR

A SU NOVIO

Interrogada la citada joven, manifestó que el hombre que la acompañaba le fue presentado por un miembro activista de la organización terrorista «E.T A» en situación de huido, dijo, también que ambos se dirigían a una cárcel de Soria al objeto de liberar por las armas a su novio que cumple prisión en la citada ciudad desde hace aproximadamente dos años y medio, como consecuencia de las actividades desarrolladas por éste dentro de la aludida organización terrorista.

La forma que tenían planeado llevar a efecto el rescate es la siguiente: Estacionar el vehículo en las inmediaciones de la prisión, donde su novio realiza un servicio de limpieza exterior de la misma, aprovechando que dispararían contra el guardia que estaba de centinela, su novio emprendería veloz carrera hacia el coche, protegido por los disparos, y le esperarían con el motor en marcha. La misión de la joven era establecer contacto entre ambos para ponerlos de acuerdo y ultimar los detalles de la huida.

Manifestó también la citada joven que hace unos dos años y medio fue atraída hacia la «E. T. A.» por el miembro J. E. M., desarrollando trabajos de repartir propaganda, que recibía unas veces del citado sujeto y otras de un tal R. O., igualmente activista; también tuvo como trabajo la confección de cinco banderas separatistas de grandes dimensiones y la recaudación de fondos para los presos de la citada organización.

Registrado el coche abandonado, fue hallado en su interior una metralleta especial, en perfecto estado de funcionamiento, con dos cargadores, conteniendo cada uno de ellos 24 cartuchos y otros doce sueltos; también fue hallada una pistola marca «Astra», modelo 4.000 «Falcon», calibre 7,65, dotada con dos cargadores con ocho y seis cartuchos, y una caja con cuatro más. Asimismo fue recogido un cargador nuevo con trece cartuchos, que se supone pertenecen a un arma portada por el hombre huido.

La joven María Concepción Rodríguez Grisaleña ha sido puesta a disposición del Juzgado correspondiente, mientras la Guardia Civil de esta Comandancia realiza otras investigaciones, encaminadas a la captura de su compañero fugitivo, con el fin de reconstruir los hechos e ir desarticulando a la organización terrorista «E.T.A.».

Con la detención de esta joven y de las pistas conseguidas hasta el momento, la Guardia Civil se apunta un nuevo éxito, que, de continuar con esta efectividad, se lograrán los objetivos deseados.

ATENAS

ATENTADO CONTRA EL JEFE DEL GOBIERNO GRIEGO

Atenas, 13. (Efe-Reuter). — Se ha cometido un atentado contra el Jefe del Gobierno griego Georges Papadopoulos, ha anunciado un portavoz del Gobierno.

Una pequeña bomba, según las primeras informaciones, estalló cerca del vehículo en el que el jefe del Gobierno se trasladaba a Atenas. Una persona ha sido detenida por oficiales del Servicio de Seguridad.

ESTALLO UNA PEQUEÑA

BOMBA

Atenas, 13. (Efe-Reuter).— Un intento de asesinato ha sido perpetrado hoy contra la persona del Jefe de Gobierno, George Papadopoulos, ha revelado un funcionario del Gobierno.

Según se ha revelado, una pequeña bomba estalló cerca del automóvil de Papadopoulos, cuando éste se trasladaba a Atenas. Una persona fue detenida.

El Jefe de Gobierno resultó ileso, según el portavoz.

El detenido, según las primeras informaciones, es George Papagoulis, ex-teniente del ejército griego.

Papadopoulos se dirigía a Atenas desde la localidad de Sounion situada a 40 kilómetros al sur de la capital.

El coronel Papadopoulos ocupó el poder el 13 de diciembre de 1967.

LA CORUÑA

«ANTES DEL PROXIMO MES DE ENERO TENDREMOS UNA NUEVA LEY SINDICAL»

«EL ANTEPROYECTO SERA PRESENTADO EN OCTUBRE», ANUNCIO AYER SOLIS RUIZ

La Coruña, 13. (Cifra).. — "Antes de primero de enero tendremos una nueva Ley Sindical", ha dicho el Ministro Secretario General del Movimiento y Delegado Nacional de Sindicatos, don José Solís Ruiz, en la sesión celebrada esta tarde por el Consejo Económico provincial.

El Ministro señaló que los estudios preliminares están ya prácticamente terminados, por lo que espera presentar el anteproyecto de Ley al Gobierno el próximo primero de octubre, para que en enero, la nueva Ley Sindical pueda entrar en funcionamiento.

El Ministro señaló también que la Organización Sindical se mantiene en el criterio adoptado en Tarragona de que ha llegado el momento de comenzar una descongelación progresiva.

Con el Ministro presidieron el acto el Gobernador Civil y Jefe Provincial del Movimiento, el Delegado Provincial de Sindicatos y los Presidentes de los Consejos Provinciales de Trabajadores y Empresarios.

ULTIMA HORA

MEJORA EISENHOWER

Washington, 13. (Efe-Reuter).— El ex-Presidente Eisenhower ha mejorado tanto de su ataque cardíaco de la semana pasada que no se emitirán más boletines médicos sobre su estado, informan hoy en el hospital Walter Reed del ejército.

LOS AVIONES SIRIOS

Tel Aviv, 13. (Efe-Reuter).— Los dos pilotos sirios que aterrizaron ayer con sus aviones en territorio israelí dijeron que habían confundido la pista de aterrizaje con una del Líbano, se anuncia hoy oficialmente.

Este comunicado rompe el silencio oficial que reinaba sobre las circunstancias del aterrizaje de ambos aviones en territorio de Israel.

DISTURBIOS RACIALES

Los Angeles, 13. (Efe-Upi).— Los bomberos acudieron anoche a sofocar diez incendios en el barrio negro de Watts y atendieron a numerosas falsas alarmas, pero la zona permaneció tranquila bajo la vigilancia de la policía.

En los disturbios del sábado hubo tres negros muertos.

EL PRESUPUESTO

FRANCES PARA 1969

París, 13. — A 150 mil millones de francos se elevará el presupuesto francés para 1969, de ellos 147 mil millones en gastos definitivos que marcan una progresión del 18 por ciento en relación a la ley de finanzas inicial para 1968 y del 11 por ciento si se tiene en cuenta las correcciones aportadas por las dos leyes de finanzas rectificativas», ha indicado hoy el Secretario de Estado para la información Joel Le Theule en su habitual comentario tras el Consejo de Ministros.

VIOLENTOS INCIDENTES

EN MONTEVIDEO

Montevideo, 13. — Noticias no confirmadas, pero procedentes de fuentes bien informadas indican que varios estudiantes y policías han resultado heridos de bala durante los violentos invidentes que se están produciendo esta noche en la avenida 18 de Julio de esta Capital.

ORIENTE MEDIO:

SIN ACUERDO

Naciones Unidas, 13. (Efe). — El Consejo de Seguridad inició ayer su segunda semana de deliberaciones sobre la crisis entre Israel y Jordania sin poder llegar a un acuerdo.

La sesión de ayer comenzó con la intervención del delegado jordano, Mohamed El Farra, quien dijo que los ataques de Israel contra las ciudades jordanas de Irbid y El Salt habían sido dirigidos contra la población civil.

M.C.D. 2022

EL MURO DE LA VERGUENZA CUMPLE SIETE AÑOS

Bonn, 13. (Del corresponsal de Pyresa, Alberto Crespo).—Entre 1945 y el doce de agosto de 1961 cerca de cuatro millones de personas se pasaron de la Alemania Oriental a la Occidental, del 13 de agosto de 1961 a hoy sólo 26.000 alemanes orientales han podido refugiarse en la República Federal, y siempre con peligro de sus vidas. Este descenso considerable del índice de fugitivos se debe a la construcción de la muralla de Berlín, que hoy cumple siete años de vida, y a las severas medidas de vigilancia tomadas por las autoridades de Pankow a lo largo de la frontera interalemana. En la primera mitad del 61 casi todas las fugas se realizaban por Berlín, a razón de tres o cuatro diarias. Por añadidura, no menos de cincuenta mil obreros del Berlín oriental trabajan en el occidental, al que pasaban además diariamente doscientos o trescientos mil berlineses orientales a hacer sus compras, a los espectáculos o, simplemente, a pasear y tomar una cerveza. En tales condiciones, la situación del Berlín oriental, y en general la de Pankow, era realmente desastrosa. La muralla cortó la sangría y le dio al Berlín oriental una vida que antes no tenía. De hecho, la muralla ha cambiado por completo la fisonomía del Berlín comunista y de la República democrática alemana.

DATOS COMUNISTAS

Según datos de origen comunista, la producción industrial de la R. D. A. aumentó el ciento cincuenta por ciento de 1960 a 1967, y el producto nacional creció el 2,9 por ciento de 1961 a 1963 y el 4,7 por ciento de 1964 a 1967. Gracias a la muralla y al cierre hermético de la frontera interalemana, Pankow es hoy la segunda potencia industrial del bloque comunista y uno de los países del mundo con mayor expansión económica. Siguiendo una tradición de disciplina y una condición inalterable de su carácter, los alemanes orientales se han resignado a su suerte y trabajan, si no con entusiasmo sí al menos con tesón y eficacia.

La contrapartida de sangre y de dolor de este aumento de la potencia económica de la R. D. A. es universalmente conocida. Familias separadas sin posibilidad alguna de reunirse. Setenta y ocho muertos en siete años en la muralla de Berlín y setenta y dos en la línea fronteriza interalemana. Dos mil quinientos alemanes orientales detenidos, juzgados y condenados a graves penas por intento de evasión. En fin: «stalinización» a ultranza del régimen de Ulbricht.

OBRA COLOSAL

Evidentemente, la muralla es una obra colosal de cincuenta kilómetros de longitud y tres metros de altura que divide en dos una ciudad también colosal. De sus dos extremos parte una alambrada continua que aisla el Berlín occidental del territorio de Pankow. Ciento doce kilómetros de alambrada, de ellos noventa y cinco electrificados, vigilados y defendidos por ochenta y siete kilómetros de trincheras, doscientos veintiocho miradores, ciento seis «bunkers» y ciento setenta y nueve puestos de guardia con perros. Este formidable sistema defensivo de Berlín y la copiosa e ininterrumpida siembra de minas a lo largo de la línea de demarcación entre las dos Alemanias, le han permitido a la oriental alcanzar los índices de productividad señalados anteriormente. Así, las autoridades de la República alemana conmemoran hoy la iniciación de un resurgimiento. Las de la República Federal, por contra, una fecha dolorosa para el pueblo alemán, para Alemania y para la libertad.

LONDRES

VIOLENTA EPIDEMIA DEL SALMON

MUCHOS RIOS BRITANICOS REGISTRAN LA PESCA MAS BAJA QUE SE RECUERDA

LA EPIDEMIA PASO EN 1966 DE IRLANDA A GRAN BRETAÑA

Londres, 13. (Del corresponsal de Pyresa, Antonio Castro).—"Pescar un salmón con esta maldita epidemia es lo mismo que disparar sobre un conejo afectado de mixomatosis", confiesan con disgusto los pescadores de salmón de las Islas Británicas.

Optimistas por naturaleza, estos pescadores del salmón no pueden ocultar sus temores. Muchos ríos registran ahora "la pesca más baja que se recuerda"; y las aprehensiones sobre el futuro de esta pesca que constituye uno de los mayores deportes del país, aumentan.

Nadie alcanza a distinguir un final próximo de la epidemia.

DESAPARECEN LOS SALMONES

Cualquier río está libre de la epidemia una semana, aparece con salmones de piel ulcerosa a la semana siguiente. Los pescadores andan como locos. "No nos hagamos ilusiones —denuncia la revista "The Field"—, no hay esperanzas de que desaparezca esta situación; cuando se aleje apenas quedarán salmones".

La epidemia comenzó hace cuatro años en el Condado de Kerry, al suroeste de Irlanda; desde entonces el foco infeccioso se ha desplazado de forma incontenible hasta rodear prácticamente a las Islas Británicas. En Irlanda la industria que exporta salmón por valor de doscientos millones de pesetas al año, no está todavía afectada seriamente, pero el golpe se lo lleva el turismo.

Desde Irlanda la epidemia del salmón llegó a Inglaterra en 1966; este año el Ministerio ha declarado zonas infecciosas la mayoría de los ríos del país. Solo en Escocia, durante los últimos nueve meses del pasado año fueron pescados 52.500 con úlceras.

LA EPIDEMIA

Pero el Ministerio de Agricultura, Pesca y Alimentos, considera que esas cifras no son reales. "Muchos pescadores —declaró un portavoz— ocultan los salmones ulcerosos con la esperanza de pescar otros sanos para que no declaremos esa zona como infectada".

La epidemia aparece con unas manchas de hongos sobre la piel del salmón. Pero esos hongos pueden encontrarse en cualquier pescado que haya sufrido una rozadura. Lo cierto es que hasta ahora, ni ha sido posible definir esta epidemia, ni mucho menos poner en marcha los medios necesarios para combatirla. Los técnicos se refieren a una especie de "necrosis epidérmica ulcerosa", y no pasan de ahí.

La mayoría está de acuerdo en que esta epidemia es la misma que en 1880 diezmó al salmón británico. Fueron precisos treinta años para que se recuperaran los ríos de este pescado.

PELIGRO DE CONTAGIO

El salmón, como se sabe, abandona los ríos y vive en el mar dos o tres años; luego regresa a los días para desovar. "Si localizáramos donde transcurre el salmón esos años, tal vez tendríamos el problema resuelto", piensan los científicos. La verdad es que hasta ahora ni siquiera se ponen de acuerdo sobre si hay que sacar del río a los salmones infectados para evitar el contagio, o es mejor dejarlos para que la naturaleza produzca por sí misma en cada pez los anticuerpos, la vacuna inmunizante.

El salmón ulceroso de los ríos británicos ya ha contagiado a otros salmones de Francia y el Canadá. Un representante de la Asociación del Salmón atlántico del Canadá, T. B. Fraser vino a Londres recientemente para proponer una lucha conjunta contra la epidemia. El Ministerio británico correspondiente estima que es preciso actuar, y actuar pronto. Pero, ¿por dónde vamos a comenzar?, se pregunta.

LAS INUNDACIONES DE LA INDIA

1.500 PERSONAS AHOGADAS EN EL ESTADO DE GUJARET

NUEVA DELHI, 13. (Efe-Upi).— Se estima en 1.500 el número de personas muertas a causa de las inundaciones que se han registrado en el Estado de Gujaret. según ha manifestado un portavoz oficial en Nueva Delhi.

El Vice-primer Ministro Moraji Desai ha anunciado su propósito de recorrer en avión toda la zona que ha quedado inundada al desbordarse varios ríos de aquella región.

La Primer Ministro señora Indira Gandhi, ha anunciado en el Parlamento que se están enviando víveres y otros suministros con toda urgencia y señaló que uno de los mayores peligros que se presentan en las zonas inundadas es la epidemia a causa de las aguas contaminadas.

ROMA

ORACIONES POR LA PAZ EN VIETNAM

ROMA, 13. (Pyresa). — Todas las diócesis católicas survietnamitas iniciarán hoy día 13 de agosto, una semana de oraciones por la paz. La piadosa iniciativa, que tan directamente influirá en la psicología de un amplísimo sector de la población survietnamita, ha sido adoptada por el Arzobispo de Saigón, Monseñor Nguyen Van Binh.

BOGOTA

MENSAJE DE GRATITUD DE PABLO VI AL CLERO COLOMBIANO

Bogotá, 13.— El Papa Pablo VI ha enviado un mensaje al clero colombiano con motivo de su viaje a este país para asistir al Congreso Eucarístico Internacional.

El documento autógrafo del Pontífice a todos los sacerdotes colombianos fue dirigido por intermedio del administrador apostólico de Bogotá, monseñor Aníbal Muñoz Duque.

Expresa el Santo Padre en su documento: "Vivo y tierno consuelo nos ha traído el devoto mensaje con el que los sacerdotes de esa archidiócesis han querido reiterarnos su leal y firme adhesión a la vez que testimoniarnos sus sentimientos de gozo, acompañados de plegarias por el viaje que, Dios mediante, vamos a realizar a Bogotá. No obstante las oportunidades que ofrecerá para expresarles nuestra profunda gratitud por su delicado rasgo mientras exhortamos a ellos y a todo el amadísimo clero de Colombia a seguir viviendo con fidelidad generosa su vocación de consagrados a los misterios divinos eclesiales y al servicio abnegado del pueblo de Dios, a mantenerse gozosa y estrechamente vinculados entre sí y con sus celosos prelados quienes les han dado una prueba ulterior de su interés y amor pastorales con el hermoso mensaje que les dirigieron en ocasión de la XXIV Asamblea episcopal y que nos hemos visto con sincera complacencia. En la suave espera de encontrarnos en medio de los sacerdotes de Colombia para adorar en comunión de fe y caridad, a Jesús Eucaristía, les impartimos ya desde ahora una especial Bendición Apostólica Paulus PP VI".

MONTEVIDEO

LA SITUACION SE AGRAVA EN URUGUAY

Montevideo, 13.— La violencia ha estallado finalmente en el Uruguay. Ya no son pequeñas escaramuzas callejeras las que se registran a intérvalos irregulares en esta ciudad, motor único de todas las actividades del país, sino que, día tras día, se agravan los múltiples conflictos que soporta el ahora unificado gobierno de Pacheco Areco.

Aparte de los distintos disturbios juveniles —de gravedad creciente día a día— y de los golpes terroristas de los "tupamaros", el Gobierno se enfrenta, a una cada vez más crecida oposición política, en la que forman parte además de los partidos menores y tradicionalmente oposicionistas, vastos sectores del partido nacional y fuertes grupos del partido colorado. Si bien el presidente Pacheco Areco ha conseguido hasta ahora el apoyo parlamentario necesario para los proyectos de ley fundamentales que el poder ejecutivo elevó al Parlamento, últimamente el apoyo se diluye, y aunque el Gobierno puede obtener aun mayoría de votos inmediata en cualquiera de las dos cámaras legislativas, el número de la misma registra una merma en relación a fechas pasadas.

PARIS

LAS HERMANAS SIAMESAS:

ESTADO «MUY SATISFACTORIO»

París, 13. (Efe - Upi). — Las hermanas siamesas que fueron separadas en una operación practicada el lunes y que duró tres horas y 15 minutos, se encuentran en estado «muy satisfactorio», según ha revelado un portavoz del hospital infantil Necker.

Las pequeñas, solamente identificadas por sus nombres de Blanca e Irene, fueron trasladadas a París para ser sometidas a la intervención, desde una pequeña aldea de Togo, país del Africa Occidental, donde nacieron hace 41 días.

Los médicos señalan que se tardará dos semanas en saber si los sistemas nerviosos de las niñas funcionan debidamente.

CIUDAD DEL VATICANO

INTRANSIGENCIA DE NIGERIA ANTE LA LLAMADA DEL PAPA

BIAFRA NO PUEDE ESPERAR LA AUTONOMIA DEL ESTADO NIGERIANO

Ciudad del Vaticano, 13. (Crónica del corresponsal de Pyresa Ismael Medina).— Tampoco en Nigeria ha sido escuchada la voz del Papa en demanda de paz. La carta de respuesta del Jefe del Estado nigeriano al mensaje de Pablo VI contiene una práctica negativa a cualquier transacción que pueda representar el reconocimiento de la autonomía de Biafra.

Nada se ha dicho oficialmente en el Vaticano sobre la carta entregada por el embajador de Nigeria al Papa y del contenido de la prolongada audiencia de ayer, que se extendió por cuarenta y cinco minutos Pero se da como cierto que el Jefe del Estado de Nigeria, Gowon, informa al Papa que su gobierno no puede hacer otras concesiones, más allá de la aceptación de una policía internacional para proteger a la diezmada y perseguida población Ibo. Gowon da a entender con claridad al Papa que Biafra no puede esperar la independencia.

RECONCILIACION SINCERA

El respeto al derecho de autodeterminación de la población de Biafra y, en definitiva, a la autonomía es el deseo de la Santa Sede, que considera ésta la única solución del conflicto en el marco de la justicia y del derecho de gentes. No otra conclusión puede obtenerse del comentario que sobre el sangriento conflicto de Nigeria publicará mañana «L'Osservatore della Domenica», firmado por Federico Alessandrini. «El solo camino que se ofrece a la razón y al sentimiento humano y cristiano —escribe Alessandrini— es la reconciliación sincera, sin vencedores ni vencidos, que tenga en la debida cuenta la voluntad de las poblaciones. La declaración universal de derechos del hombre tiene ya veinte años y está verdaderamente necesitada de una confirmación».

Pero ni la declaración universal de derechos del hombre, ni la razón, ni el sentimiento humano y cristiano, cuentan frente a los poderosos intereses petrolíferos que justifican el apoyo de ciertos gobiernos al terrible Genocidio de que es víctima la población Ibo. Como escribe esta tarde «Il Giornale d'Italia», no existen factores nuevos «que puedan modificar la situación y la actitud del gobierno nigeriano. Ya no queda otra cosa que la plegaria».

EL SOCORRO IMPEDIDO

Se cree saber que el embajador de Nigeria ha informado al Papa de las manifestaciones hostiles de la población nigeriana a la ayuda que Charitas internacional ha intentado prestar a la perseguida y exterminada población de Biafra, bajo el pretexto de que los aviones dispuestos para esta caritativa e insuficiente ayuda transportan armas. Ni tan siquiera la caridad importa al gobierno nigeriano y a quienes tras de él buscan garantizarse el control de la riqueza petrolífera que subyace bajo los huesos de los miles de niños «Ibo» que mueren de hambre cada día.

La televisión italiana ha ofrecido un terrorífico reportaje de la condición en que está sumida el pueblo de Biafra, mientras en Fernando Poo hay almacenadas más de tres mil toneladas de alimentos y medicamentos que no pueden llegar a su destino. Todo el progresismo católico y no católico italiano, sin embargo, se desentiende de la suerte de esos cientos de miles de criaturas, acaso porque los intereses del PCI están del lado de Nigeria y no de unos negros que han cometido el pecado de creer en Dios y de caer dentro de la raya arbitraria con que el colonialismo trazó el mapa de Africa.

Los seis mil niños que cada día mueren en Nigeria no tienen a su lado ningún Camilo Torres, posiblemente porque en el conflicto de Biafra la oligarquía está del lado de Nigeria. Los biafreños están condenados a morir en silencio, sobre el rastro del petróleo, mientras se exalta en tonos encendidos la ocupación de la Catedral de Santiago de Chile.

El dramático llamamiento de paz de Pablo VI cae en el vacío entre los pacifistas de profesión, siempre que la razón, como ahora, no está del lado de sus intereses. En efecto, no parece restar otro recurso que rezar por los que seguirán muriendo en silencio, víctimas del neocolonialismo.

Lea «BALEARES»

AGUAS DE Lanjarón
Fonte Forte CARBONICA
Salud NATURAL
A SU DISPOSICION EN...
Comercial TAYLU
C. SALARD, 49 - TELF. 227931 ~ PALMA
DISTRIBUIDOR EN ARTA
JUAN LLABRES - Calle Lladroner

V EMBAJADA TURISTICA BALEAR
¡¡SIEMPRE UN VIAJE SENSACIONAL!!
2 AL 14 NOVIEMBRE 1.968
CRUCERO A BORDO DEL TRASATLANTICO DE LUJO
«RENAISSANCE»
VISITE UN MUNDO DIFERENTE:
- LAS TIERRAS EXOTICAS DE AFRICA
- LAS BELLAS Y DESCONOCIDAS CANARIAS
PRECIOS DESDE 19.900 PESETAS
EFECTUE HOY MISMO SU INSCRIPCION PARA TENER OPORTUNIDAD DE ELEGIR SU CAMAROTE
Informes y Reservas:
VIAJES Bareló, s.l.
Agencia de Viajes. Grupo A. Título n.º 80.
PALMA: Avda. Alejandro Rosselló, 102. Tel. 226949 - 21 66 79.
Calvo Sotelo, 712 B (San Agustín). Tefno. 232490.
MAHON: Rpte. personal: Plaza Retiro, 23 Tefno. 352164.
IBIZA: Avda. España, 9 Tfno. 311249.

M.C.D. 2022

CARRETERA DE MANACOR, KM. 25

Tres jóvenes muertos y dos heridos de gravedad, ocupantes de un «600» que chocó contra un camión

SE HALLABAN EN PALMA DE VACACIONES - TODOS VECINOS DE BARCELONA- Y SE DIRIGIAN, DE EXCURSION, A LAS CUEVAS

Impresionante y trágico el accidente de circulación que se registró ayer, minutos antes de las diez de la mañana, en el kilómetro 25 de la carretera de Manacor, término municipal de Algaida, en el lugar conocido por «El Vivero», donde existe una curva que ha sido escenario de no pocos accidentes.

Este de ayer arrojaría el luctuoso balance de tres muertos y dos heridos graves. Cinco jóvenes, todos ellos vecinos de Barcelona, que se encontraban en Palma, disfrutando de sus vacaciones.

Habían planeado realizar una excursión por el interior de la isla y decidieron la visita de las cuevas de Manacor para el día de ayer. Alquilaron un coche sin conductor y emprendieron el camino. del accidente marchaban muy fuerte. Y entraron en la curva invadiendo parte de la calzada contraria. La fatalidad quiso que en sentido contrario, perfectamente por su mano, circulara el camión matrícula PM 94.103 cargado con varias toneladas de asfalto. Y contra la parte frontal izquierda iría a estrellarse el turismo.

La colisión fue tan violentísima que el turismo quedó materialmente deshecho. Igualmente resultaría con averías importantes el camión. Pero lo peor fue lo sucedido a los excursionistas.

En el instante, dejó de existir Agustín Carmelo Guajardo Guajardo, los demás serían rescatados de entre aquel amasijo de hierros retorcidos con gravísimas heridas. Fueron trasladados a por la brusca maniobra de su conductor en intento de eludir el choque, entorpeció la fluidez del tránsito.

Laboriosa sería la labor de identificación de las víctimas. Establecer la personalidad de todos ellos requirió numerosas gestiones Porque si bien algunos iban documentados no así los otros y se ignoraba cuál era su domicilio o alojamiento en Palma.

Baste decir que aun a primeras horas de la noche no se había conseguido completar los datos personales del fallecido Pedro Rodríguez para dar dea de las dificultades que hubo que salvar.

La luctuosa noticia se extendió por la ciudad en seguida y causó el lógico y natural impacto. Para los supersticiosos, era martes y trece.

Un aspecto del estado en que quedó el camión contra el que chocó el «600». Notables desperfectos se produjeron en la parte delantera, donde se produjo la colisión. Y a ellos hay que añadir la rotura de la dirección, con la casi total pérdida del tren delantero, producida al salirse del firme de la carretera por la brusca maniobra del conductor en un último intento de eludir la colisión. (Foto por gentileza del Sr. Barceló)

Se sentó al volante Ramón Maynou Viladrich, de 19 años de edad, con domicilio en la calle Federico Soler, 21 de Cornella; las demás plazas del «600», serían ocupadas por Eduardo Galera Marín, de 22 años, aprendiz, con domicilio en Paseo Verdun, 6; Isidro Gabalda Núñez, de 19 años, administrativo, con domicilio en la calle Salou, 10; Agustín Carmelo Guajardo Guajardo, de 21 años, ebanista, con domicilio en Hospitalet, 168 y Pedro Rodríguez, de quien hasta el momento de redactar esta noticia, las primeras de la noche, no se habían podido obtener los demás datos personales.

Pletóricos de entusiasmo salieron de la ciudad. Era un viaje de placer, una excursión, teniendo todas las horas por delante, sin prisas. Sin embargo, la velocidad prendió en el conductor y fue aceptada por sus acompañantes.

Las investigaciones que sobre las posibles causas del fatal accidente se realizaran luego con esa precisión y meticulosidad que dedican las fuerzas del Subsector de Tráfico de la Guardia Civil y la declaración de personas que instantes antes advirtieron el paso del turismo, matrícula PM. 92.201, señalaron que al llegar al lugar nuestra ciudad ingresando en distintas clínicas. A la Cruz Roja sería llevado el conductor, Ramón Maynou Viladrich en donde fue sometido a intervención quirúrgica pero fallecido poco después. Al Hospital Provincial iría Pedro Rodríguez y puede decirse que ya ingresó cadáver. A Son Dureta fueron Eduardo Galera Marín e Isidro Gabalda Núñez, quienes quedarían allí encamados después de recibir la requerida asistencia, calificándose su estado de pronóstico grave.

El cadáver del fallecido en el lugar del accidente sería trasladado al cementerio de Algaida. Los de los fallecidos en Palma, al de nuestra ciudad.

Instantes después de producirse el accidente tuvo noticias el Subsector de Tráfico de la Guardia Civil y al lugar del suceso acudió uno de los equipos de atestados y otras fuerzas como asimismo el Capitán Jefe del Subsector, don Antonio Oliver Boter, que dirigió la instrucción de las diligencias propias del caso y ordenó la circulación en aquel punto pues al quedar el turismo atravesado en la calzada y el camión atascado por rotura de la dirección, no va por la violentísima colisión sino

En el impresionante amasijo de hierros retorcidos y chatarra que recoge la fotografía, quedó convertido el «600» ocupado por los cinco jóvenes catalanes cuyos cuerpos tuvieron que ser rescatados no sin dificultades.— (Foto por gentileza del Sr. Barceló).

MOTO DESAPARECIDA

Ha desaparecido la motocicleta Lambretta 150 matrícula V. 111.654 propiedad de un vecino de Palma Nova. Le fue sustraida de noche, frente a su domicilio en la calle Roses Bermejo, número 7. Se sirve este trabajador del vehículo para desplazarse a sus ocupaciones y la falta de la moto le está ocasionando perjuicios tanto laborales como económicos.

Rogamos a nuestros lectores su colaboración para dar con el paradero de la susodicha moto. Si tienen noticias comuniquense con nosotros o haganlo directamente con el interesado, en la dirección que señalamos, en Palma Nova.

INCENDIO EN UN GARAJE

A primeras horas de la tarde de ayer se declaró un incendio en un garaje enclavado en la carretera de Manacor. Fueron pasto de las llamas diversas máquinas eléctricas. Se intentó sofocar el siniestro por el propio personal del garaje, pero por propagarse rápidamente y en evitación de que trascendiera a los edificios vecinos, se requirió el auxilio de los Bomberos. La presencia inmediata del retén y su rápida intervención acabó en seguida con el incendio y la gran humareda que este produjo.

La alarma se extendió por el barrio y numerosa gente, como puede apreciarse en la fotografía, se reunió en la calle.

Entre el personal del garaje hubo alguno que sufrió quemaduras al dedicarse a sofocar el incendio pero, por fortuna, de carácter no preocupante.

Los daños materiales, sin haberse fijado cantidad, se consideran bastante elevados.

Nueva reunión para el saneamiento de El Arenal

ESTA NOCHE, A LAS 10, EN HOTEL AMAZONAS

(De nuestro corresponsal informativo GARA). — Nuevamente tendrá lugar esta noche, a las 10, una reunión convocada por el Ayuntamiento de Lluchmayor para ver de convertir en realidad el urgentísimo problema del saneamiento de nuestro sector de El Arenal y acabar de una vez con toda clase de peligros y molestias que tanto desde el punto de vista higiénico como turístico, podría ser de consecuencias fatales para la economía no sólo de El Arenal, sino de Mallorca entera. A todos los convocados se les suplica la asistencia sin falta, significando que dicha reunión tendrá lugar en los locales del Hotel Amazonas, sito en la calle San Bartolomé, de dicha demarcación. Nuestras impresiones son francamente optimistas, esperando poder confirmar en nuestra próxima información tan grato pronóstico. De nuevo y para ello estaremos presentes en esta asamblea.

PALOMO LINARES, MEJORA

NO SE PUEDE ANTICIPAR SU REAPARICION

Madrid, 13. (Pyresa).—Palomo Linares ha pasado el día sin excesivas molestias. Se muestra de muy buen humor y recibe a cuantos acuden a visitarle, charlando animadamente con todos. Los médicos han declarado que la herida evoluciona con toda normalidad. Sin embargo, es prematuro anticipar la fecha de su reaparición, porque pueden surgir complicaciones y —de todas formas— la recuperación será lenta, ya que la herida es muy complicada.

Son Serra: FIESTAS PATRONALES

EN HONOR DE LA ASUNCION DE NTRA. SEÑORA

Día 14:

A las 21: Pasacalles con suelta de globos y cohetes, anunciando el principio de las fiestas.

A las 22: Gran Verbena en la pista Municipal con la renombrada orquesta «The Excelent's».

Día 15:

A las 10,30: Misa cantada en la Iglesia Parroquial.

A las 12: Carreras pedestres en el Paseo del Pilar.

A las 17: Principio del torneo de tenis, Primer Trofeo Henuinger.

A las 21: Gran Verbena con una renombrada orquesta y moderna discoteca.

Día 16:

A las 17: Cuartos de final del torneo de tenis.

A las 22: «Gran velada de Boxeo» en la Pista Municipal.

Día 17:

A las 17: Semifinales del torneo de tenis.

A las 22: Gran Verbena amenizada por las renombradas orquestas «The Excelent's» y «Los Pokers».

Gran concurso minifalda.

Día 18:

A las 11: Gran tirada al plato.

A las 17: Final del torneo de tenis. Reparto de trofeos.

A las 18,30: Gran partido revancha, entre la gran promesa local G. Pons contra M. Bauzá.

A las 22: Gran velada de arte flamenco, en la pista Municipal.

TAGOMAGO
MAÑANA, TARDE
BAILE CON LA MEJOR MUSICA
GRUPO D'ART
(CONJUNTO INVITADO)
«LOS OLIVER'S» y «MALLORCA»
Y CADA NOCHE
«EUROPA 68»
LA SUPER - REVISTA DEL AÑO

DURANTE UN MES,
LAMPARAS
más baratas en
JAIME III, 106
ESTABLECIMIENTOS Alvarez
CUALQUIER TIPO DE LAMPARA QUE VD. NECESITE, PUEDE ADQUIRIRLA AHORA CON DESCUENTO DE 20%

SE PRECISA
Representante Textiles Hostelería
PARA INTERESANTE LINEA INTRODUCIDA.
INDISPENSABLE VEHICULO PROPIO.
Informes: Teléfono 23 38 00

M.C.D. 2022

LLEGO UNA «MISS» BRITANICA, QUE GANO EL AÑO PASADO EL VIAJE A MALLORCA

aeropuerto

TODAS LAS COMPAÑIAS REGULARES EXTRANJERAS HAN COMENZADO A TRABAJAR CON EL SISTEMA DE FACTURACION SIMULTANEA

No sé si es sugestión, porque las últimas cifras entregadas por el departamento de Estadísticas, ya acusaban una baja, aunque muy leve, o es que en realidad este minúsculo declive ya se puede percibir a ojo. Pero ayer tuve la impresión de que había sido bastante inferior a otros martes

Vi momentos en los que la calma fue total. Calma en internacional y nacional. Desde luego, hubo también horas de trabajo. A las tres de la tarde, la zona internacional estuvo repleta. Y el ambiente fue igual que todos los días a esas horas.

Sin embargo, no creo que la disminución —si la hay— resulte muy importante a la hora de hacer las estadísticas. Pienso que aún se desciende por cientos, y que será en las semanas posteriores, seguramente al entrar en septiembre, cuando se descienda en miles.

Lo fundamental es que este año, como en los anteriores, ha habido aumento, no se ha perdido la tradición, y aunque no ha sido un aumento enorme, resulta sumamente respetable, pues ya no se trataba de veintitantos mil pasajeros, como en años pasados, sino de treinta y tantos mil.

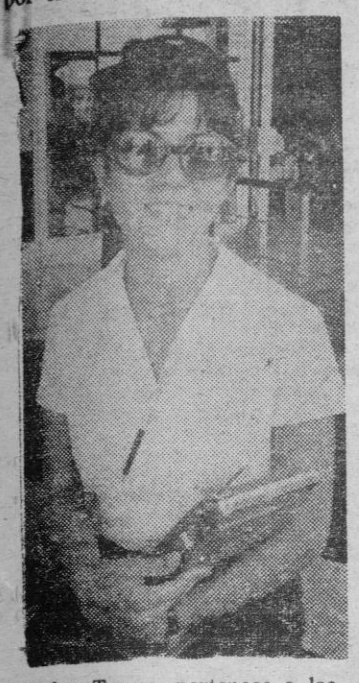

Isabel Torres, pertenece a las filas de Iberia, y actúa como recepcionista. De ahí que aparezca con ese «aparato» en las manos, que tanto ayuda a estas trabajadoras chicas en su fatigosa tarea. Isabel, es de las nuevas, ha debutado en esta jornada, pero su simpatía y su belleza le han proporcionado, rápidamente el ambiente necesario. — (Foto Terrades).

CENA

La compañía Spantax ofreció una cena a los integrantes de la sección Objetos Perdidos de Iberia, en el «Celler President».

El motivo no era otro que el muy importante de agradecerles los estupendos servicios prestados. A dicha cena asistieron, como queda dicho, los miembros de aquella sección, y los representantes de la compañía oferente.

BIAFRA

Pasó otro aparato de Balair con destino a Biafra, cargado de medicinas, e hizo una larga escala técnica en nuestro aeropuerto. El aparato, llegó a Palma por la noche.

PESCA

Ayer vi llegar a tres delegaciones que participarán en el próximo torneo internacional de pesca submarina. Fueron las de Dinamarca, Italia y Mónaco.

Guías de Viajes Solymar, les dieron la bienvenida, y se ocuparon del traslado de estos equipos a sus respectivos hoteles. Durante el día de hoy continuarán llegando participantes a tan importante torneo que se iniciará el próximo sábado 17.

MISS

Una Miss es una figura de importancia donde sea que llegue. Y si se trata de una Miss elegida en Mallorca, resulta aún más importante para mí.

Ayer, en un aparato de BUA, vino la señorita Therese Brazel, procedente de Londres. Esta señorita había sido elegida Miss Cala Ratjada, el año pasado, y, con tal motivo, ganó el premio otorgado por Viajes Cardosa y el Hotel Tampico, que la invitaron a pasar sus vacaciones (estas que ha venido a gozar), en nuestra isla con todos los gastos pagados.

El señor Oliva, delegado de BUA, me refirió aspectos de la llegada de esta belleza británica que estará dos semanas entre nosotros.

OTROS PASAJEROS

Con destino a Madrid marchó el señor Bohórquez, cameraman de Televisión.

Procedente de Londres, llegó el señor Goodman, director de Sunair Holidays en España, y fue recibido por el director de esta casa en España, señor Nicolau. El señor Goodman, permanecerá algunos días en Mallorca, y luego se dirigirá a la Costa Brava, donde también tiene algunos trabajos que realizar.

Hacia Gerona, marchó el señor don Antonio Valls, jefe de personal de Pequeño Mundo.

Rumbo a Barcelona, salió la señorita Marilyn Coll, jefe de Relaciones Públicas de Riera Marsá. En compañía de Sir Winston.

POSIBILIDADES

Ayer les daba cifras y hacía cálculos con relación al pasajero dos millones.

Hasta las doce de la noche del domingo, faltaban 113 mil y pico de pasajeros. Esta cifra se puede conseguir en una semana, si la semana es tan jugosa como las que le han antecedido. Pero puede darse el caso de que descienda el número de pasajeros, y la llegada de ese dos millones no entre dentro de la semana, sino que ocurra al comenzar la próxima.

He ahí la duda y el interés de este asunto. Yo, personalmente, me inclino a creer que llegará el 20. Hay quienes le situan en el domingo 18, y quienes, más moderados, hablan del 22 ó del 23. Pero nadie va más allá de esta última fecha. Y, recuerden, que el año pasado este pasajero llegó el 3 de septiembre.

CONTINUA

Ha continuado la instalación del aire acondicionado, en la sala de salida internacional. Y sé que luego se realizará en otros puntos del edificio.

La televisión, el aire acondicionado, el aparcamiento, y muchos otros aspectos de suma importancia, le darán la confortabilidad tan deseada a nuestro aeropuerto.

DE CASA

Se ha reincorporado al trabajo, tras unas breves vacaciones don Mateo Oliver, jefe de turno de Iberia.

Ha vuelto a las actividades, tras unos días de guardar reposo, don Ramón Rullán Jr.

FACTURACION

Tal como se había venido comentando ha sucedido. Ya todas las compañías regulares, se rigen por el nuevo sistema de facturación simultánea, que hace pocas semanas inaugurara Iberia, exclusivamente para sus vuelos.

Ayer, estuve conversando con el señor Pons, uno de los jefes de facturación de Iberia para conocer los resultados conseguidos en los primeros días de este interesante trabajo.

FUNERALES

En la mañana de hoy, en la Iglesia de San Miguel, se realizará un funeral en memoria del Teniente Coronel don Francisco Esteva Salom, muerto el último viernes en Mahón.

También se llevará a cabo otro funeral, recordando a este celebrado y querido piloto, en la Iglesia de San Lázaro.

Hasta mañana.

COCO MENESES

Religiosas

CULTOS PARA MAÑANA

La Asunción de Nuestra Señora a los Cielos.

Turno de Adoración solemne al Santísimo Sacramento:

—En la Parroquia de San Sebastián. A las 5 de la tarde Exposición del Santísimo. A las 6,45, reserva de S. D. M. A las 7, Misa solemne.

—En las MM. Reparadoras, a las 8, Misa y Exposición del Santísimo Sacramento. Por la tarde a las 6,15, Vísperas, Bendición y reserva. A continuación rezo del Santo Rosario.

—En el Centro Eucarístico, a las 8, Misa y Exposición. Por la tarde a las 7, Santo Rosario, ejercicio y reserva de S. D. M.

Otros actos religiosos

—En la Santa Iglesia Catedral Basílica, a las 10,30, Misa mayor con sermón por el M. I. Sr. don Sebastián Garcías Palou, Canónigo Magistral.

A las 12 y a la 1, Misa rezada.

Misa vespertina a las 7,30 y 8,30.

—En la parroquia de la Asunción, fiesta solemne en honor de su Titular.

A las 9,30, Misa solemne, con sermón panegírico de las glorias de nuestra Madre por el Rdo. Padre Antonio Oliver, C. R.

—En las parroquias se celebrará la fiesta de la Asunción de María Inmaculada.

—En la Iglesia de la Concepción solemne fiesta dedicada a la gloriosa Asunción de la Santísima Virgen. A las 10,30, Misa mayor con sermón por el Rdo. don Baltasar Coll, Profesor del Seminario.

Visita, etc.

A Nuestra Señora de la Asunción, en la Catedral.

Radio

RADIO JUVENTUD «LA VOZ DE BALEARES»
O.M. 1.385 KCS
Programa para hoy

7,55: Apertura; 8: Conexión con R. N. E.; 8,20: Santo Rosario; 8,40: Cita en la mañana; 9,10: Mientras Mallorca trabaja; 9,40: Estampa flamenca; 10: Radio Club; 11: Mallorca y sus pueblos; 11,05: La casa de enfrente; 11,20: Radar; 11,30: Vacaciones 68 (con póker de variedades, miniprograma, club mediodía, oración a la orilla del mar, amigos de la radio, sinfonía en negro, aquí Ciudad Jardín); 13: Mensaje de amistad; 13,20: Radio film; 13,30: Clarín; 14,05: Olimpia 68; 14,15: Pim pam Fogo!; 14,30: Servicio informativo de R. N. E.; 14,50: Avisos y comunicados oficiales; 15: Café con música; 15,30: Esquivando la muerte; 15,45: La vuelta al mundo con una galleta; 16: El Tiovivo de la alegría; 17: Discoparada; 17,30: La Onda del séptimo arte; 18: Angelus; 18,05: Confidencias; 18,30: Las mil caras del disco; 19,15: Auditorium de conciertos; 19,45: Deporte y ritmo; 20: Radio internacional. Audición en lengua inglesa; 20,30: Ventana al Universo; 20,45: Mirando a América; 21: Andalucía y su copla; 21,30: Radio Taxi; 22: Servicio informativo de R. N. E.; 22,15: Nocturno de Europa; 22,30: Audición vernácula; 23: Cita a las once; 24: La frontera de un nuevo día; 1: Cierre.

dietario

Farmacias

(De 9 mañana a 10 noche)

Aguiló, Padre Bartolomé Pou, 52. Tel. 251215; Antich, Arturo Rizzi, 78. Tel. 213147; Calafell, Sindicato, 135. Teléfono 211446; Femenías, Calvo Sotelo, 212 (Terreno). Teléfono 230610; Florit, Eusebio Estada, 101. Tel. 250578; Frau, Cerdá, 1 (Santa Catalina). Teléfono 231626; (*) Ginestra, San Miguel, 57. Tel. 211127; (*) Nadal, Plaza de Cort, 2. Tel. 212636; Plaza, Monserrat, 12 (Calatrava). Tel. 214857; Rosselló, Son Españolet, 26 (Son Españolet). Tel. 230828; Torres, Aragón, 335 (Hostalets. Tel. 223360; Vanrell, Jaime II, 107. Tel. 212126.

Abierta de 10 noche a 9 mañana

(*) Planas, San Nicolás, 30.

Abiertas hasta las 12 de la noche

Antich Salom, Arturo Rizzi, 78; Florit, Eusebio Estada, núm. 101.

(*) Tienen servicio de oxígeno

SEGURO SOCIAL DE ENFERMEDAD

Servicio urgencia Medicina (excepto suburbios)

Diario: de 17 horas a las 9 horas de la mañana siguiente. Domingos y festivos: Servicio ininterrumpido

Teléfonos: 230946 - 230947 y en Residencia Sanitaria de la Seguridad Social (Son Dureta)

SERVICIO MEDICO DE URGENCIA

Del Colegio Oficial de Médicos. Paseo Mallorca, 190.
Teléf. 211229.
Ambulancias: 222179 y 251447.
Bomberos: 251234.
Policía: 211221.

URGENCIAS MEDICAS
SERVICIO PERMANENTE.
Dr. JIMENEZ PEINADO
Tel. 222008

El tiempo

PREVISION PARA BALEARES Y MEDITERRANEO OCCIDENTAL

Buen tiempo la mayor parte del día, aunque con cielo nuboso y temperaturas altas. A última hora de la tarde se formarán núcleos tormentosos al Norte de Mallorca y Menorca, con descenso de la temperatura. Marejadilla, con intervalos de marejada.

OBSERVACIONES

Humedad relativa: 79 × 100.
Insolación: 7 horas.

Cupón del ciego

056

Televisión

PRIMERA CADENA
(Programa Nacional)

SOBREMESA

1,45: Carta de ajuste; 2,00: Apertura y presentación; 2,02: Avance informativo; 2,04: Panorama de actualidad. Vamos a la mesa, por Maruja Callaved; 3,00: Telediario; 3,30: España al día; 3,40: Novela: "Cuatro encuentros"; 4,10: Daktari. Hoy: "Fiebre de primavera"; 5,10: Cierre.

TELEFUNKEN-RADIO T.V. prefiera TELEFUNKEN

TARDE

6,15: Carta de ajuste; 6,30: Presentación; 6,32: Televisión escolar en vacaciones. Hoy: Recreo deportivo: "La araña" y "Los instrumentos de cuerda".

ESPECIAL

6,59: Avances; 7,00: Pelota a mano paleta. Retransmisión en directo desde el Frontón Anoeta, de San Sebastián, del encuentro España-Francia; 8,20: Dibujos animados. Hoy: "El tesoro escondido".

NOCHE

8,30: Hombres y tierras. Hoy: "Inspector de Kenia"; 9,00: La tortuga presurosa; 9,29: Avances; 9,30: Telediario; 9,59: Avances; 10,00: Cantamos contigo; 10,45: Los invasores. Hoy: "Junta cumbre"; 11,45: Telediario; 12,00: El alma se serena: "El vendedor de periódicos"; 0,09: El programa de mañana. Meditación; 0,10: Cierre.

EXIJA ANTENA SU INSTALADOR LA CONOCE gip TV

U H F

SEGUNDA CADENA

20,00: Carta de ajuste; 20,30: Presentación y avances; 20,32: Dibujos animados "Sinfonía gatuna"; 20,45: Música en la intimidad; 21,15: Crónica 2: Zaragoza; 21,30: Telediario; 22,00: Avances; 22,02: Tiempo para creer; 22,15: Fiesta: "La fiesta de Elche"; 23,15: Cuestión urgente: "Matrimonios en crisis"; 23,45: Voces de color; 24,15: Cierre.

A AGENCIA INGLESA
ofrecemos Hotel Residencia «CIUDAD BLANCA»
Capacidad 48 habitaciones dobles con baño y terraza
Situación: BAHIA DE ALCUDIA
Sociedad propietaria: INMOBILIARIA ALCUDIA, S.A.
Empresa constructora: HUARTE Y CIA, S A.
Teléfonos: En Palma: 22 17 15
En Alcudia: 81
Nota: NO SE PRECISAN ADELANTOS MONETARIOS.
Exigimos máxima seriedad y garantía de ocupación.

HOY, GRATIS A ESPORLAS Y VEA
«LOS JAVALOYAS»

PUEBLO ESPAÑOL
LE INVITA:
TICKET GLOBAL: 200 ptas. por persona
FABULOSA VERBENA DE HOY
Y
CENA TIPICA
(pollo, lechona, ensalada, patatas, vino champaña y helado)
¡UNA NOCHE FELIZ Y COMPLETA!

EUROPA A SU ALCANCE
RUTAS 68 EVASION
AUTOPULLMAN-LUJO
• APRESURESE PARA SU... INSCRIPCION
Salidas regulares «MAYO - NOVIEMBRE». Pídanos detalles:
PRESUPUESTOS GRATIS
TELS. 225523 - 217926 - 212906
Le remitiremos folleto explicativo
INFORMES E INSCRIPCIONES
Avenida REY JAIME III, 63 - bajos.
VIAJES GONZALEZ celtour
T. 119 - G. B. T. 111 - G. A.
AGENCIA DE VIAJES
Palma de Mallorca - Barcelona

M.C.D. 2022

LOCAL ★★★

MONTUIRI: JUNTA DIRECTIVA DEL CLUB DEPORTIVO MONTUIRI

Montuiri. (Crónica de nuestro corresponsal informativo). — La Junta directiva que durante la presente temporada futbolística regirá los destinos del Club Deportivo de nuestra localidad está formada por los siguientes señores:

Presidente: Don Rafael Sampol Cerdá.

Vicepresidentes: Don Antonio Nicolau Nicolau; don Juan Mayol Verger; don Juan Verd Más.

Secretario: Don Gabriel Arbona Verger.

Vicesecretario: Don Juan Miralles Servera.

Tesorero: Don Antonio Arbona Miralles.

Contador: Don Juan Mas Martorell.

Vocales: Don Juan Miralles Cerdá, don Jerónimo Bauzá Jaume, don Melchor Arbona Verger, don Antonio Gomila Jaume, don Ramón Taberner Darder, don Juan Verger Ramonell, don Jaime Gomila Más, don Lorenzo Miralles Servera, don Bartolomé Arbona Verger, don Miguel Miralles Serve, don Damián Verger Socías, don Bartolomé Bauzá Mayol y don Juan Pocoví Mayol.

Jefe de relaciones públicas: Don Bartolomé Nicolau Garcías.

Delegados de campo: Don Juan Gomila Jaume y don Lorenzo Bauzá Más.

Entrenador: Don Lorenzo Bauzá Más.

Asesor religioso: Rvdo. D. Jaime Ribas Molinas.

SUSTRACCION DE LA VESPA PM. 52.030

Nos ha rogado don Juan Barceló, propietario de la moto Vespa PM. 52.030 que publicáramos la matrícula de su moto por si alguien la hubiera visto, ya que le fue robada esta semana en nuestro pueblo. Para más datos diremos que es de color verde y es Vespa 150.

HACE UN AÑO

El miércoles, cumplióse un año del fatal accidente de circulación acaecido en las inmediaciones de nuestro pueblo en el que chocaron un autobús cargado de turistas con un camión, pereciendo nueve personas. Creemos oportuno recordar tan luctuoso trance como mero aviso.

EL RVDO. BARTOLOME GOMILA JAUME, DESTINADO AL PERU

Siguiendo las huellas de nuestros inolvidables don Bernardo Martorell y don Antonio Ramis, ha sido destinado al Perú, concretamente al Seminario de Trujillo, el Rvdo. don Bartolomé Gomila Jaume, sacerdote, hijo de Montuiri.

Estos últimos años desarrolló sus actividades sacerdotales en una Parroquia de Madrid al mismo tiempo que se dedicaba al perfeccionamiento pastoral.

SEÑALIZACION

Tenemos noticias que próximamente va a ser colocado un disco en el que se prohibirá aparcar en la calle Mayor, en sus proximidades a la Plaza de España. Así se evitarán los constantes conflictos que ocasiona el aparcamiento de vehículos a uno y otro lado del mencionado lugar.

NATALICIO

El hogar de don Guillermo Barceló y doña Bárbara Sastre se ha visto aumentado con el nacimiento de su hija Margarita. Recibió las aguas de la Vida Sobrenatural en la Iglesia Parroquial de San Bartolomé.

CARTELERA PARA ESTA SEMANA

Cine Royal: Hoy miércoles día 14 y mañana jueves: «Operación gigante» y «La cárcel de los líos».

Sábado y domingo: «Paraíso hawaiano» y «Pánico en las calles».

NOTICIAS HISTORICAS

El repartimiento de las tierras de Montuiri a los caballeros que acompañaban a Jaime I el Conquistador

(Continuación)

FAMILIA SANTANDREU

Esta familia se estableció en la villa de Petra en el siglo mismo de la conquista. Vino a ella Pedro Santandreu, natural de Barcelona, y en el reparto general de las tierras se le asignó la alquería Luch Abenadax, de extensión de cuatro jugadas.

RAMON SANT MARTI

En la Conquista, Ramón Sant Martí acompañó a los católicos pendones de Aragón. En el repartimiento le tocó Debutachi, de seis jugadas en la villa de Montuiri.

FAMILIA SOCIAS

El antiguo solar de esta familia es el predio Fangar de Campanet. En la villa de Montuiri también existe esta familia, en 1486 y 1506 Pedro Socías era miembro del Grande y Real Consejo.

PEDRO TAGAMANENT

Por los cronistas Tomich y Dameto, sabemos que Pedro de Tagamanent fue uno de los barones de la corte de Jaime I, a quien acompañó en la conquista de Mallorca.

El solar antiguo de esta familia es la hacienda de su nombre que a principios del siglo XVI y la poseían las de Miralles y Socías de Montuiri.

FAMILIA VANRELL

En Montuiri vemos establecida esta familia desde principios del siglo XIV.

PONCE VICH

Ponce Vich vino a la conquista de Mallorca y se le dio en el reparto general de las tierras el rahal Histor de extensión de ocho jugadas en el término de Montuiri.

* * *

Y aquí ponemos punto final a la publicación de la relación de los caballeros que acompañaban al Rey don Jaime en la conquista de Mallorca y a quienes les correspondieron tierras del distrito de Montuiri.

IBIZA: NOTICIAS DE LA BIENAL

Campus Arqueológico Internacional.—Están finalizando las tareas del II Turno, que ha promovido la Bienal de Arte, bajo la dirección técnica del Dr. Martín Almagro, Director del Museo Arqueológico Nacional.

El 16 llegarán los componentes del III y último turno, cuyos trabajos finalizarán en la primera semana de septiembre.

Se halla en trance de organización el II Campus Arqueológico Internacional, que tendrá lugar en Ibiza en los meses de julio y agosto de 1969.

La labor realizada será expuesta por el Profesor Almagro en el acto de clausura de la III Bienal, en octubre próximo.

FORUM

Teatro infantil.—El próximo 22 de agosto, a las ocho de la tarde, en la Oficina Permanente de la Bienal, se desarrollará un Forum dedicado al Teatro de la Infancia y la Juventud de España y en el mundo, del que será ponente doña M.ª Nieves Sunyer Roig, Presidente Nacional de la AETIJ, Sección Española de la «International Association of Theatre for Children and young people».

La señora Sunyer Roig se halla dedicada a los temas de juventud y pertenece al Consejo de Europa. Como Presidente de la AETIJ, ha asistido a los congresos internacionales de Teatro para la Infancia, celebrados en París, Praga, Londres y Amsterdam.

FORUM

Sexo y Represión.—El martes día 29 de agosto, a las ocho horas de la tarde, tendrá lugar un Forum dedicado al tema del sexo y la represión sexual, dirigido por el Prf. Juan Vilaltella Grau, Profesor de Psicología Genenita y Diferencial de la Escuela de Psicología Clínica de la Facultad de Medicina de Barcelona.

El Profesor Vilaltella ha trabajado en la cátedra del Dr. Sarro en Barcelona y en la del Dr. López en Madrid, habiendo pronunciado numerosas conferencias y cursos en numerosas universidades españolas. Es Secretario de redacción de la Revista «Cromosoma X» y director de la Sección de Sexología del Instituto Genus de Barcelona.

El representante de Arabia Saudita en Ibiza.—Procedente de Riad, ha llegado a Madrid el señor Abdul Halia Radawi, Superintendente Real del Centro de Begas Artes de Arabia Saudí y representante de su país en la III Bienal de Arte de Ibiza. El señor Radawi se trasladará próximamente a Ibiza, donde será recibido por el Comité Ejecutivo de la Bienal, permaneciendo varios días en aquella isla.

El Radawi es portador de un especial mensaje de salutación para las autoridades de Ibiza.

Exposición de la Bienal de Ibiza en Barcelona.—En Barcelona, el director de la Bienal de Ibiza, ha sido recibido por el Alcalde de la ciudad, Excmo. señor don José M.ª Porcioles Colomer, con el que ha tratado sobre la próxima exposición de una selección de obras de nuestra Bienal en la Ciudad Condal.

El señor Porcioles atendió muy cordialmente al director de la Bienal y prometió las mayores facilidades para hacer factible esta exposición. En la misma entrevista fue invitado para participar en uno de los Forums de la Bienal, a lo que accedió gustoso, fijándose en principio su desplazamiento a Ibiza para noviembre o febrero próximos.

Es ya tradicional la amable hospitalidad que presta la Ciudad de Barcelona a nuestra exposición de la Bienal, que ha venido celebrándose en la capilla gótica del antiguo Hospital de la Santa Cruz, habilitado por el Ayuntamiento de Barcelona como salón de exposiciones.

Por 3.360 Pts.
realice un fabuloso viaje
a AMERICA
y asista al acontecimiento
más importante del año,
LOS JUEGOS OLIMPICOS
en Méjico.
KLM
lo ha organizado
para Vd.

IPM

DIEZ ITINERARIOS, atractivamente combinados, incluyendo
AMSTERDAM, NUEVA YORK, MEJICO y ACAPULCO
Con los hoteles MAS PRESTIGIOSOS en cada una de estas ciudades, RESERVADOS EN FIRME.

En AMSTERDAM: Hotel Memphis.
En MEJICO: Hotel Alameda, Hotel Hilton, Hotel Aristos, Hotel Del Prado, Hotel Ritz, Hotel Premier.
En ACAPULCO: Hotel Pierre Marqués, Hotel Las Brisas, Hotel Del Monte, Hotel Bali-Hai.
En NUEVA YORK: Hotel Roosevelt, Hotel Commodore.

SERVICIOS GARANTIZADOS, con los operadores más acreditados.
ENTRADA PARA LOS JUEGOS GARANTIZADAS.
FACILIDADES DE PAGO, ajustadas a su mejor conveniencia. Los precios totales son desde
59.500 Ptas. el itinerario de 16 días de duración
hasta
75.600 Ptas. el de 21 días.

Precios que, si Vd. lo desea, puede pagar en 6, 9, 12, 15 ó 18 meses.
desde 3.360 Ptas. mensuales,(clase económica)

No deje escapar esta maravillosa oportunidad.
Realice el viaje que Vd. NUNCA OLVIDARA.
Solicite información detallada a su Agente de Viajes o a KLM en: Madrid, Barcelona, Palma de Mallorca, Las Palmas de Gran Canaria, Santa Cruz de Tenerife y Bilbao.

Envíe este cupón a KLM Royal Dutch Airlines, Avda. José Antonio, 59 - MADRID

Nombre: _____
Domicilio: _____
Ciudad: _____
Profesión: _____
Empresa: _____

Por favor envíenme la más completa información sobre el viaje a los Juegos Olímpicos de Méjico.
Tengo especial interés en asistir a las competiciones de _____

KLM
COMPAÑIA REAL HOLANDESA DE AVIACION

M.C.D. 2022

ALARO: LAS FIESTAS DE SAN ROQUE

ALARO. (De nuestro corresponsal informativo). — Una vez más la Unión Deportiva Alaró tendrá la organización de las Fiestas Patronales de San Roque que se celebrarán los días 14, 15, 16, 17 y 18 de agosto, este año se puede decir que han confeccionado un programa cuyo presupuesto sobrepasa en mucha diferencia a los anteriores esperando una vez más la colaboración y asistencia de todo el pueblo. Basta ver que en las verbenas actuarán las famosas orquestas Los Javaloyas y Los Españoles, dos conjuntos que desde hace varios años no han actuado en nuestra plaza y que la mayoría de nosotros esperamos con mucha ilusión.

PROGRAMA

Hoy, día 14, a las 9,30 de la noche, iluminación general en la Plaza del Ayuntamiento.

A las 10,30 noche, en el Campo Municipal de Deportes, «Gran exhibición folklórica» a cargo del grupo Aires Mallorquines, que dirige el maestro Jaime Compañy.

Mañana, día 15, a las cinco de la tarde, gran partido de fútbol entre los equipos del C. D. Palma y U. D. Alaró, con la presentación de los jugadores que la próxima temporada defenderán los colores de nuestro club.

A las 10,30 noche, «Grandiosa Verbena», amenizada con dos grandes orquestas: «Los Españoles» y «Los S. N. 5».

Viernes día 16, a las siete de la tarde, gran concierto musical en la Plaza del Ayuntamiento.

A las 10,30 noche, gran velada teatral a cargo de la Compañía «Artis», que pondrá en escena la obra adaptada por Baltasar Porcel «L'Inspector», y grandioso Fin de Fiesta.

Sábado día 17, a las cinco de la tarde, interesante partido de Juveniles.

A las 10,30 noche, «Gran Verbena» amenizada por los conjuntos «Grupo D'Art» y «Los Delfines».

Domingo, a las cinco de la tarde, gran partido de fútbol entre los equipos del C. D. Santa María y U. D. Alaró, disputándose un magnífico trofeo obsequio de la Casa Bobadilla y Cía.

A las 11 de la noche, «Fabulosa Verbena» en la que actuarán dos grandes conjuntos del momento actual «The Eiders» y «Los Javaloyas», cerrando con esta Verbena el final de las Fiestas.

POLLENSA: IMPORTANTE DONATIVO

PARA LA RESIDENCIA SOCIAL SANTO DOMINGO

(De nuestro corresponsal informativo). — Digno del mejor y más sincero elogio es el noble gesto que ha tenido don José Rotger Villalonga, al costear el importe de una «cámara frigorífica» destinada a la Residencia Social Santo Domingo (antiguo Hospicio). Tan importante donativo, unido a las obras en vías de terminación, tales nuevo comedor y cocina, que está realizando el Patronato de la Residencia, recientemente constituído, mejorarán notablemente el aspecto de dicho establecimiento, que tan falto estaba de renovación.

El bar, ahora amplio y espacioso, reune todas las comodidades tanto para el público, entiéndase socios del Club, como para quienes cuidan del servicio.

Es acogedor y ha sido resuelto aprovechando al máximo el carácter del Club Pollensa, el estilo de la construcción unido a los adelantos actuales, en un tono armonioso, digno y elogiable. Un mural de M. Cerdá, sobre marés y con relieves, decora una de las paredes del bar. Este mural, bien realizado, enlaza en su tema una serie de símbolos relativos a las actividades que el Club Pollensa desarrolla.

En fin, el Club Pollensa está de enhorabuena porque la mejora que se ha llevado a cabo y que, desde ahora, podemos disfrutar todos, constituye un acierto que nos llena de satisfacción.

PROXIMA ACTUACION DEL GRUP DE MIMICA «FARSA»

El próximo jueves 15 de este mes, en el Claustro de Santo Domingo, en acto patrocinado por el Ayuntamiento de Pollensa, y a beneficio de las obras que se llevan a efecto en la Residencia Social Santo Domingo, el «Grup de mímica Farsa» ofrecerá un sugestivo programa, en el que figuran «El cec», «Faust», «La margarida», «Llibertat», «Els toros», «Auto-Stop», La guerra» y «Home», entre otras pantomimas.

EL NUEVO BAR DEL CLUB POLLENSA

Podemos afirmar que ha quedado magníficamente instalado el nuevo bar del Club Pollensa, cuya obra ha realizado don Juan Bizañez, según proyecto de don Miguel Capllonch.

«ART I JOVENTUT» ACTUARA EN EL TERRENO

Parece ser que, si no surgen dificultades «Art i Joventut» actuará proximamente en El Terreno (Palma), representando «L'amo En Sion», de Miguel Puigserver, con cuya obra tanto éxito ha obtenido durante las Fiestas Patronales de Pollensa.

SAN JUAN: SE PREPARAN LAS FIESTAS PATRONALES

(De nuestro corresponsal informativo Jaume). — Este año nuestras Fiestas Patronales que patrocina el Magnífico Ayuntamiento, serán organizadas por el C.D. San Juan, que preside el entusiasta don Antonio Bauzá Matas, el cuál al parecer desea seguir la pauta organizadora, de la que dejó constancia su padre don Antonio Bauzá Fiol, en las diferentes épocas que estuvo al frente de la alcaldía.

Las fiestas de hogaño, tendrán su comienzo el día 28 víspera de nuestro Santo Patrón y su programa, según hemos podido averiguar no diferirá en mucho de lo que ha continuación reseñamos. Abrirá los festejos el pasacalles de las xirimies, «dimoni» y cabezudos. Después habrá la inauguración del V Certamen de Pintura y Fotografía y de la exposición de flores y macetas en los salones del Ayuntamiento. Por la noche la tradicional «revetla» que amenizará la Banda de Música de Manacor.

Día 29 fiesta de nuestro Patrón San Juan Bta., habrá la misa solemne. Carreras pedrestres. Partido de fútbol, con la presentación en nuestra villa de la Agrupación de Veteranos de Mallorca. Velada de teatro regional.

Día 30. — Velada folklórica con la actuación de la agrupación «Aires Mallorquins» y Rapsodia Española.

Día 31. — Carreras de cintas. Patinaje artístico y verbena en la que actuará el famoso conjunto «Los Z-66».

Día 1 de septiembre. — Homenaje a la Vejez. Entrega de premios de los diferentes concursos. Partido d fútbol y verbena.

V CERTAMEN DE PINTURA Y FOTOGRAFIA. — BASES:

Estos certámenes de Pintura y Fotografía, que por quinta vez se celebran en nuestra villa, tuvieron su comienzo en el año 1961, siendo uno de los primeros de cuantos anualmente se celebran en nuestra isla y en aquel año fueron los vencedores la Srta. María Magdalena Jaume (pintura) y don Antonio Sastre (fotografía). Por diferentes motivos dejó de celebrarse en 1962 para luego continuar en 1963-64 y 1967. Lástima de estas interrupciones, pues de haberse celebrado anualmente, como era el propósito de los fundadores, este Certamen sería el VIII y estas manifestaciones artísticas dan un especial carácter a nuestros festejos y hacen que nuestra juventud se sienta atraida por el arte.

El Certamen de Pintura, como los demás celebrados será solamente para los aficionados locales y las bases del mismo serán las mismas que las de pasados concursos.

En cuanto al de Fotografía, que antaño dejó de ser local, podrán participar en él, cuantos aficionados lo deseen.

El tema será libre y las fotografías se presentarán en blanco y negro.

El tamaño de las obras será de 30 x 40 montadas en cartulina del mismo tamaño.

Cada concursante podrá presentar un máximo de tres obras inéditas en la localidad.

Las obras llevarán al dorso el título y lema y adjuntarán a las mismas un sobre cerrado con el lema, conteniendo las señas del autor.

Las fotografías podrán ser entregadas en el Ayuntamiento, hasta el día 25 en que se cerrará el plazo de admisión.

La exposición permanecerá abierta durante los días del 28 al 1 de septiembre, a las horas que oportunamente se indiquen.

Cada concursante podrá optar solamente a un premio, excepto los locales que podrán concurrir a la clasificación especial para sanjuanenses.

El jurado estará compuesto por personas competentes.

Habrá tres trofeos para las mejores obras y dos para la clasificación especial para locales.

AGUACERO

Durante las primeras horas de la tarde del pasado domingo se registró en nuestra villa un fuerte aguacero, llegando a recoger aproximadamente 25 litros por metro cuadrado.

Esta lluvia habrá beneficiado los sedientos campos y hará que las almendras puedan madurar en debidas condiciones.

LLOSETA: «L'ALTURA» ORGANIZA EL III CERTAMEN DE FOTOGRAFIA.

Organizado por el Club Juventud «L'altura» de Lloseta, va a tener lugar del 5 al 9 de septiembre, el III Certamen de Fotografía cuya exposición permanecerá abierta durante las fiestas patronales.

Este III Certamen de fotografía se regirá por los siguientes bases:

1. Podrán concurrir a este certamen cuantos aficionados al Arte de la fotografía lo deseen.
2. Las obras serán en blanco y negro, y el tema será libre (excepto el Premio especial «Panorámica de la Villa de Lloseta»).
3. El tamaño de las fotografías presentadas será de 30 x 40, pudiendo presentar cada concursante un máximo de tres fotografías.
4. Todas las obras deberán ser presentadas montadas en cartulina blanca de tamaño superior a la fotografía, consignándose al pie de la misma un lema. El autor deberá presentar un sobre cerrado y rotulado con el mismo lema de la fotografía, en cuyo interior constará: nombre, apellido y dirección del concursante, así como el título de la obra.

—A efectos de premiar a los concursantes locales, se hará constar junto al lema, la localidad del concursante.

5. Las fotografías premiadas quedarán propiedad del club.
6. Un jurado compuesto al efecto juzgará los trabajos presentados y premiará las fotografías que considere de mayor interés y valor artístico. Anteriormente un jurado de admisión cuidará de la selección de las obras a exhibir. El fallo del jurado será inapelable.
7. Ningún concursante podrá obtener más de un premio, excepto los premios Especiales.
8. Las fotografías deberán ser entregadas en la Secretaría del Club «L'Altura» de Lloseta, finalizando el plazo de admisión el día 1 de septiembre de 1968.

El Certamen será inaugurado el 5 de septiembre y clausurado el día 9 del mismo mes.

9. Las fotografías serán rigurosamente inéditas no pudiendo haber sido presentadas y premiadas en otros concursos.
10. El hecho de presentarse al concurso supone la aceptación de estas Bases.

PREMIOS: Primero: Trofeo y mil pesetas; segundo: Trofeo y quinientas pesetas; tercero: Trofeo y doscientas cincuenta pesetas.

PREMIOS ESPECIALES PARA AFICIONADOS LOCALES: Trofeo para el primero, segundo y tercer premio.

TROFEOS ESPECIALES: A la mejor panorámica de la Villa de Lloseta. Y trofeo a la mejor foto periodística

FIESTAS PATRONALES

Con motivo de las fiestas patronales que cada año celebra nuestra villa en honor de Ntra. Sra. de Lloseta, nuestra población estará en fiestas durante los días 7, 8 y 9 de septiembre. Además de los actos religiosos que tendrán lugar en estos días, el Magnífico Ayuntamiento de Lloseta está trabajando en la elaboración del programa de festejos populares. Según hemos sido informados se cuenta ya con la actuación en firme del conjunto musical «Los Españoles» para el día 7, la actuación de la agrupación «Rapsodia Española» para el domingo día 8, y el lunes día 9 una verbena que será amenizada posiblemente por dos conjuntos noveles de Lloseta. Tendrá lugar también durante las fiestas patronales el ya tradicional Homenaje a la Vejez en su VIII edición, posiblemente también Gimkhama motorística, y otras atracciones y actos populares que faltan todavía a quedar definitivamente concretados.

SANTA

REPRESENTANTES

Zona Mallorca, Menorca e Ibiza. Introducidos en droguería y autoservicio.
Escribir a OMCOSI. Calle Artesa de Segre. 3. - Barcelona (6)

En todos los lugares más elegantes del mundo encontrará personas disfrutando del sabor de L&M. Cuando vea el inconfundible paquete rojo y blanco de L&M, pregúntese por qué los que saben, fuman este cigarrillo. Seguramente porque es el cigarrillo con filtro que sabe mejor.

Haga como ellos, pida L&M y le conocerán por la marca que fuma.

Un producto de Liggett & Myers importado directamente de U. S. A.

SUSPENSION PARCIAL DE SUMINISTRO DE AGUA

S.M.A.Y.A., nos comunica que hoy miércoles, a partir de las diez de la noche y aproximadamente hasta las seis de la madrugada, se verán obligados a suspender el suministro de agua, a una zona de la Ciudad, para realizar diversas reparaciones en la red.

El sector afectado por esta suspensión comprende las calles de 31 Diciembre (impares), Padre Bartolomé Pou, Blanquerna, Guillermo Massot, Matadero Municipal, Colliure, Viviendas Generalísimo Franco, Viviendas Finisterre y calles adyacentes. Avenida Juan March, San Miguel, de Plaza Conquista a Olmos, Olmos hasta Vía Roma y calles adyacentes.

HELIFLEX
LA MANGUERA REVOLUCIONARIA
de plástico, con espiral rígido de P.V.C. Lisa por ambos lados
ASPIRACION E IMPULSION
DUNLOP
Flexible-Ligera-Resistente a la Abrasión y al Paso de Productos Químicos-Largos Metrajes-Inompible por Aplastamiento
INSUSTITUIBLE:
AGUA-VINOS-CERVEZA-ALCOHOLES-MELAZAS ALIMENTICIAS Y PROTECCION DE CABLES ELECTRICOS
INDISPENSABLE EN EL RAMO CONSTRUCCION

DISTRIBUIDOR OFICIAL
CASA CODINA
Gral. Mola, 22.
Galerías Avda., 14

M.C.D. 2022

digamos ud. algo

MARIO GAS CABRE

«EN MI CASA EL UNICO TEMA ES EL ARTE»

Hijo del famoso bajo cantante Manuel Gas y sobrino de Mario Cabré, Manuel Gas Cabré, necesariamente, tenía que ser también algo importante en el mundo del arte. Concertista excepcional de «jazz», con la orquesta «Latin Combo» viene actuando en la isla desde hace cuatro veranos.

—Háblame de tus estudios musicales.

—Los finalicé hace exactamente diez años, en el Conservatorio Superior de Música de Barcelona, del que fui becario durante cuatro cursos por el Ayuntamiento de aquella ciudad. De piano tuve como profesor a Gibert Camins, y de armonía y composición a Zamacois.

—Tus primeras actuaciones en público.

—Primero di conciertos por Cataluña, para las Juventudes Musicales, pero después probé el «jazz» y me entusiasmó... Más tarde me hice profesional, entrando, necesariamente, al campo de la música ligera.

—¿Abandonaste definitivamente el «jazz»?

No lo hice ni nunca podría hacerlo... Siempre que he tenido oportunidad de actuar en recitales de «jazz» lo he hecho con el mismo entusiasmo.

—¿Cuáles fueron los conciertos de «jazz» más importantes en los que participaste?

—En varios conciertos actué como acompañante del famoso saxo-barítono Gerry Mulligan. Para Televisión Española, con Bill Coleman y Guy Lafite, y también para programas extras de «Dis-Voteca», que dirigía Pepe Palau. También tomé parte, para Eurovisión, en una serie de conciertos con «Los cinco mejores», del «jazz», en España.

—¿Quienes eran tus compañeros?

—Al piano, Pepe Montoliu; Pedro Iturralde, saxo; Eduardo Gracia, bajo; Pier Wyboris, batería.

—¿Y tú?

—Organo.

—¿En qué locales de Palma has actuado?

—El primer verano en «Jartans»; el segundo, en el Hotel Victoria; el tercero, en el Hotel Fénix, y ahora en Meliá-Mallorca y también en el Pueblo Español.

—¿Qué harás cuando termine el verano?

—A finales de septiembre tendré que separarme de la orquesta «Latin Combo», y también de la música ligera, por una temporada... Estoy contratado para una jira por Estados Unidos y Canadá, para actuar como pianista del ballet de Mario Maya.

—¿Qué tiempo durará la jira?

—Unos cuatro meses... La jira se compondrá de una sola actuación en diferentes ciudades, y siempre en Universidades, Teatros y salas de concierto.

—¿Te produce ilusión esta jira?

—Es fácil de imaginar.

—¿Por el viaje?

—Por el viaje y por la oportunidad de volver a la música clásica.

—Ahora sí que le dirás adiós al «jazz»...

—Ya te he dicho que nunca... Me gusta la música clásica, pero el «jazz» es lo que más siento... Por cierto, ya que de «jazz» hablamos, pienso que es una verdadera pena que en Palma, donde hay auténtica inquietud musical y muchos adictos al «jazz», además de una gran masa de extranjeros que también lo aman, no se celebren conciertos de ese género... Yo creo incluso que podría ser un buen negocio, sobre todo si se escogiera como marco el Teatro Romano del Pueblo Español.

—Un maravilloso marco, no cabe duda... ¿Qué hace actualmente tu padre?

—Está grabando para Televisión Española y para el espacio «Mare Nostrum», en catalán, romanzas de zarzuelas clásicas, tales como «La tabernera del puerto», «Los Gavilanes», etc. Estas grabaciones son especiales para Cataluña y Baleares.

—¿Qué hace tu hermano Mario?

—Mi hermano dirige el grupo de teatro «Gogó», del Instituto de Estudios Norteamericanos... También dirigió y actuó como actor en el T. E. U., de Barcelona... Ahora está terminando la carrera de Derecho.

—Sepamos por último cuáles son las ocupaciones actuales de tu tío Mario, y le habremos pedido cuentas a todos los artistas de la familia.

—Está a punto de marchar a Israel, donde presentará la Moda Masculina Española.

—Vaya, siempre tan viajero.

¡Pobre Judit, si resucitara!

CALDENTEY

SUCEDIO HACE 100 AÑOS

14 AGOSTO 1868

En el Diario de Palma leemos:

★ Sabemos que nuestro paisano el joven tenor don Miguel Sabater, que desde hace tres años reside en Milán al objeto de continuar sus estudios de canto lírico, acaba de hacer su debut en uno de los teatros de Italia, habiendo obtenido un notable éxito interpretando una de las partituras de Donizetti. Nos alegramos de este triunfo y esperamos seguirá en el estudio de tan difícil arte.

★ En plena época romántica. El sábado fueron extraídos del Sena por un marinero, los cadáveres estrechamente abrazados de un joven como de veintiocho años y una joven de veinte. El joven vestía una camisa sobre la cual estaba cosida la medalla militar de Grimea o de Italia y un simple pantalón. La joven sólo llevaba la camisa y una enagua. Los infortunados jóvenes debieron atarse una cuerda por la cintura y arrojarse enseguida al río. El marinero confesó que en veinticuatro horas había extraído del Sena cinco cadáveres.

★ Remitido. Hay en Inca una iglesia que fue de Padres Dominicos en donde se ha acostumbrado siempre celebrar la fiesta de Santo Domingo no con fasto y ostentación, sino con mucha devoción y recogimiento para ganar las indulgencias concedidas por la Iglesia para dicha solemnidad. En la víspera del Santo un gentío inmenso acudía a los templos del Señor para recibir la sagrada comunión. Ningún bullicio se veía por las calles, ningún instrumento musical alteraba el silencio de estos devotos vecinos. Pero la escena ha cambiado pues en este año, empezó la fiesta con una gran música que recorrió las calles y toreando un pobre buey en la plaza de cuya función salió un joven con una pierna fracturada, una mujer con las costillas dislocadas, una joven magullada con otros algo contusos. El día siguiente la fiesta estuvo algo brillante, bonitos artos de arrayán grande música, lindos fuegos y un bonito globo aerostático divirtieron grandemente al pueblo, pero según oí decir fue muy escaso el número de personas que se aprovecharon de las gracias que en tal día la iglesia nos concede. En cambio se oyeron por ciertas casas y reuniones amargos dicterios contra las autoridades y personas más respetables del pueblo. El pueblo de Inca gracias a la honradez de sus personas rectoras, disfrutó siempre de paz y tranquilidad, personas externas son las que pretenden alterarla

ESEA

tertulia en la plaza mayor

POLLENSA

—Ayer estuve en el Puerto de Pollensa. La paella de langosta tenía unos pimientos colorados que, entre una cosa y otra, la hicieron confitadísima.

—¿No te hizo daño? Ayer era martes y trece...

—Es el día de la suerte y el día en que los autocares del programado circuito turístico no te dejan ver el maravilloso paisaje ni te dejan llegar la brisa refrescante. Al regreso de Formentor, hay parada para comer en el Puerto y aquello se convierte en un espectáculo edificante y confortador. Yo creo que conté más de veinte grandes autocares. Nunca había visto tantos juntos.

—Y luego...

—Se marcharon a los «Bailes de Selva» y nosotros, los de mi reducido grupo (una pequeña minoría de quatre cossos muy selecta) pudimos, libres de turismo, dedicarnos con todo cuidado a la paella, al franja roja y al melón erissoner. ¡Quin dinarillo, Déu méu! Sudamos. Pero qué bien se suda comiendo paella de langosta abastament y melón a rompre!

—¿Qué hiciste después?

—Dejamos transcurrir los gratos instantes tomando café en la terraza del Maxim. Hay muchos ingleses y, naturalmente, hablamos de Gibraltar. Pero sin acalorarnos. La digestión de la paella requiere un trato especial.

—¿Cómo está el Puerto?

—Como en sus mejores tiempos. Bueno, es decir, no está como en aquel tiempo en que había cuatro o cinco hoteles poblados de gentes tranquilas, jubiladas y reumáticas que daban un tono muy pacífico y distinguido a aquel inolvidable Port de los últimos veintes y primeros treintas. El Puerto de Pollensa, tras una inexplicable crisis que duró equis tiempo, se ha convertido en uno de los principales centros turísticos de la isla y está bellísimo, animadísimo y hasta con sus playas de fina arena i tot. ¡Ay, aquellos pinos angladianos y aquella higuera pública que hay delante la casita de Pascual Roch Minué! La escena (y las escenas), vistas a través de las ramas bajas de esos pinos, me hacen pensar en el inolvidable Tito Cittadini, el de las bañistas borrachas de luz con la grupa a la chisclera... Luego, tras darnos un garbeito por el Port y sus atracciones, nos llegamos al pueblo.

—¿Y qué tal...?

—Que es hora de que los buenos pollensines (que son todos o casi todos) se dejen de dimes y diretes sobre si esta calle está o no está asfaltada y se dediquen a asfaltar todas las del pueblo. Me temo que Pollensa sea el único pueblo de importancia de la isla que en esto está in albis.

—Es que ahora, con lo del alcantarillado, lo tienen todo patas arriba.

—Esta es otra de las cosas que piden urgente remedio. Me dicen que existe un descontento general sobre el modo de llevar a cabo la obra. Creo que es cuestión de pensarlo bien y obrar en consecuencia antes de que sea demasiado tarde. Déu mos lliber d'un ja està fet! Si la instalación no reúne las condiciones higiénicas exigidas (asunto en el que no entro ni salgo) hay que proceder enseguida al oportuno remedio y no perder el tiempo en inútiles discusiones. No hay que dejar que los puntillos del amor propio ni los partidismos intervengan en el asunto, porque estamos listos. Vamos al grano, dejémonos de garambainas y procedamos con generosidad...

—¡Esto es muy difícil!

—... alteza de miras...

—... Esto es dificilísimo!

—... y sentido común.

—¡Esto es imposible!

—Mientras tanto, no es tolerable que a estas alturas las calles de Pollensa, uno de los pueblos más bellos y con más solera de Mallorca, tenga las calles en el lamentable estado en que se encuentran.

—No me dices nada del Certamen de Pintura...

—No llegamos a visitarlo. Con el polvo de las calles, los baches y los líos, me puse de malhumor y decidimos marcharnos de esta querida patria de Costa y Llobera, a la que todos los amigos de Pollensa deseamos toda la suerte que se merece y que las cosas se arreglen cuanto más pronto mejor.

FRASE

—Alea jacta est!

—Sí, señor. ¡De la jalea viene el calleo!

MENTALIDAD

—¿Viste cómo picaron...?

—Cayeron, sí, señor. No sólo se dan por aludidos, sino que cometen la ingenuidad de pasar factura.

—Típica mentalidad caciquil.

GAFIM

...si sabe que es peligroso... ¿por qué lo hace usted?

Quizá el niño piensa: si lo hace papá, yo también. Porque Vd. lo es todo para él.

Pero si no le deja jugar con el fuego, ¿por qué lo enciende Vd?

Un monte quemado es un monte inútil. Un fuego encendido por descuido, es un ejemplo nocivo

Su hijo espera algo más de Vd.

cuando un monte se quema algo suyo se quema

ALAS MADRID

M.C.D. 2022

TODO TIENE SU EXPLICACION

«AQUI, MILES DE DANESES PASAN SUS VACACIONES CADA AÑO»

(Dice «horrorizado» el diario «B. T.» de Copenhague, señalando Mallorca)

Bajo este título el periódico danés "B. T." publica a doble página, una fotografía de animales dañinos salvajes de Mallorca, colgados de las ramas de un árbol.

En unas breves líneas como texto, se informa al lector que cada rama de cada árbol de Mallorca, —la isla del Sol—, es una horca para gatos.

¿Gatos? nos preguntamos perplejos. ¿Aquí, en Mallorca, nos dedicamos a colgar gatos?.

Her holder tusinder af danskere ferie hvert år.

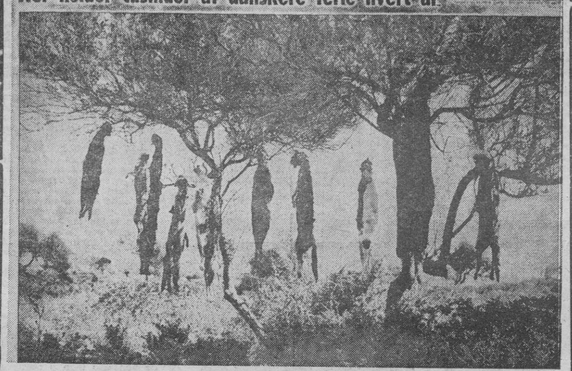

RECORTE DEL PERIODICO DANES EN CUESTION, DENUNCIANDO LA SUPUESTA SALVAJADA MALLORQUINA DE AHORCAR GATOS EN LOS ARBOLES, A TRAVES DE NUESTRO REPORTAJE SE DESPRENDE QUE NO HAY TAL...

No, por Dios. ¡Si en Mallorca casi cada hogar tiene su gatito o su gatazo al que se mima y se quiere casi como una prolongación viva de la misma familia!

El reportero danés, hombre de sentimientos humanitarios y vis periodística, quedó horrorizado cuando se encontró con este espectáculo de animales parecidos a gatos, colgados de un árbol, como ajusticiados por desconocidos horrendos crímenes.

Hemos de confesar que también quedamos horrorizados cuando por vez primera nos encontramos con una estampa similar, porque la verdad es que imágenes como las que ilustran este reportaje, son, en Mallorca, rabiosamente auténticas.

Ahora bien, no se trata de gatos, sino de una especie semejante y muy dañina para las crías de los otros animales, una especie carnicera y feroz que se ensaña con polluelos de codorniz y gallina, perdiz y paloma. Tampoco es un gato el tigre, y tiene con nuestro gato casero una gran semejanza.

Hace años, exactamente el 20 de marzo de 1958, "BALEARES" publicó un reportaje titulado "La caza de salvajina en Mallorca", donde se entrevistaba al trampero de Buñola don Basilio García Moreno, alias "El Marter", cazador profesional de animales salvajes mallorquines: civetas, martas, ginetas, halcones, gavilanes, milanos, cuervos, cernícalos, etc. etc.

En este reportaje se decía entre otras cosas: "En Mallorca, cuando fue conquistada por Jaime I, —nos dice don Benito Mayol—, no existía más caza salvajina que la comadreja y el gato montés. Las huestes del Conquistador, al dejar la espada por el arado, comprobaron que la gran cantidad de conejos que había en la isla, malograban las cosechas y decidieron importar la marta y la gineta para que los exterminaran. Al cabo de los siglos, estos animales montaraces dañinos, han pasado a convertirse en un peligro serio para los animales silvestres no dañinos"...

—¿Qué cantidad de animales dañinos ha cazado usted en Mallorca?

—Unos seis mil, aproximadamente, en los 24 años que me dedico a ello".

—Cada uno de estos animales dañinos ¿cuántos animales silvestres se come al cabo del año?

—Un animal adulto diario, durante nueve meses, y un promedio de tres jóvenes durante los tres meses de cría, en total, 545 animales al año

—O sea, si calculamos que los seis mil animales montaraces cazados por usted solo hacía un año que se alimentaban y excluimos la posibilidad de que no llevaran otros alimentos a su pareja o a sus crías, su captura representa nada menos que el haber salvado de ser devorados a tres millones doscientos setenta mil (3.270.000) conejos, codornices, perdices, palomos, liebres, etc.

—Exacto.

Pero hay más; el prestigioso catedrático de prehistoria de la Universidad de Valencia en la "Historia dels Catalans" de Ferrán Soldevilla (tomo I, p. 145) publica una foto similar a la dada a conocer por "B. T." y comenta que la costumbre de los payeses mallorquines de colgar de un árbol a los animales montaraces dañinos obedece a una costumbre de raíz prehistórica que se apoya en dos ideas igualmente de tipo primitivo: en primer lugar, la de la responsabilidad criminal de los animales, como si fueran racionales; en segundo lugar, y partiendo evidentemente del mismo supuesto, la creencia de que al verlos colgados por sus latrocinios, los otros animales escarmentarían.

También el "Corpus de Toponimia de Mallorca" de J. Mascaró Pasarius (tomo VI, p. 3.093), lleva dos fotografías parecidas, de animales dañinos colgados de un árbol, en Son Granada (Llucmajor) y en Sa Vallet (Santanyí).

El tema, pese a su aparente crueldad, no lo es, ni es desconocido para nuestros investigadores, y en todo caso, no se trata, como hemos dicho, de gatos, sino de animales dañinos, feroces y sanguinarios que diezman las crías de palomos y tórtolas, codornices y conejos y hasta de tiernos corderillos lechales y de auténticos gatos caseros.

Ningún mallorquín vería impasible como otro mallorquín convirtiera en horcas de gatos las ramas de nuestros olivos y pinos. Aquí también, como en Dinamarca, amamos los gatos y los perros, que son compañeros vitalicios de nuestros hogares.

EL PERIODISTA DE «B. T.» NO DICE EN SU REPORTAJE QUE EN MALLORCA TAMBIEN «SON AHORCADOS» LOS CUERVOS Y OTRAS AVES DE RAPIÑA. FALTA DE PRECISION EN LA CONFUSION DEL COLEGA. — (Foto Mascaró Pasarius)

El periodista francés Jean Luis Colas, autor de uno de los libros sobre Mallorca más difundidos en Europa

Ayer por la tarde recibimos en nuestra redacción la visita del amigo periodista y escritor francés Jean Luis Colas, quien, otra vez, se encuentra en nuestra isla.

—No, no, esta vez he venido como un turista más. Me acompaña mi familia y pasaremos un mes en Alcudia, en casa de un buen amigo de aquella ciudad.

—Pero siempre saldrá un reportaje...

—Esto no lo discuto, pero el propósito de mi visita, repito, es veranear.

Como todos ustedes recordarán, Jean Luis Colas, un buen amigo de Mallorca, un enamorado de nuestra isla, ha escrito multitud de reportajes sobre el archipiélago, y un libro suyo, "Baleares, islas encantadas", mereció el importantísimo premio "Fijet". De ello han pasado ya algo más de dos años.

—¿Prepara Jean Luis Colas algún otro libro?

—Me gustaría escribir uno que tengo metido en la cabeza desde hace mucho tiempo, pero por una serie de razones que ahora no vienen a cuento todavía no me he sentado ante la máquina de escribir.

—Creemos recordar que "Baleares, islas encantadas" ha sido traducido a varios idiomas.

—Sí. Además del francés, se ha hecho una edición en inglés.

Recordemos que Jean Luis Colas es un auténtico perito en las cuestiones turísticas. El, por su profesión, está al día en todo lo que a turismo se refiere. Nos habla de que en Francia, su país, este año en curso las cosas irán bastantez mal por las razones que todos ustedes ya conocen (los acontecimientos del pasado mes de mayo, etc.).

—Además —nos dice— en Francia fallarán este año los turistas norteamericanos, que por su poder adquisitivo resultarán una baja sensible.

—¿Cómo ve Jean Luis Colas, en términos generales, el turismo en la isla?

—El archipiélago balear es hoy en día uno de los puntos turísticos de más atracción en todo Europa. Aunque el fenómeno del turismo puede cambiar, veo, según mi punto de vista, que por ahora todo hace prever que seguirá igual.

—No obstante, se dice que 1968 será un mal año turístico.

—Eso es en términos generales. Y algo hay de cierto, pues han sido muchos los factores que han influido: devaluación de monedas, malestares económicos, etc.

—¿Qué le falta a Mallorca, Jean Luis?

—Falta promocionar, y esto ya lo he dicho en otras ocasiones, el turismo de altura. Es necesario que aquí se realicen, durante todo el año, programas culturales de auténtica categoría internacional. Existen unos, ya lo sé: Pollensa entre otros, pero no son suficientes. Mallorca se debería convertir, durante todo el año, en un auténtico desfile de personalidades mundiales. Para ello, repito, es necesario algo más que la belleza de su paisaje, la bondad de su clima y la simpatía de sus pobladores.

Después de esta filípica Jean Colas se enfada con nosotros pues nos dice que únicamente había venido a saludarnos; que él está en la isla en plan de turista y no quiere saber nada de periodismo. Pues bienvenido, Jean Luis.

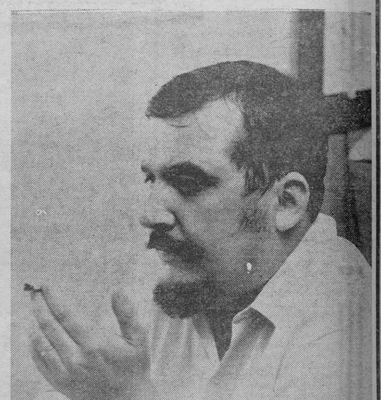

EL PERIODISTA Y ESCRITOR FRANCES JEAN LUIS COLAS, EN LA REDACCION DE NUESTRO DIARIO. — (Foto Terrades).

HOY, EN ESPORLAS

«LOS JAVALOYAS»

y «MILORD GROUP»

NOTA IMPORTANTE: Servicio especial de autobuses GRATIS, antes y después de la verbena, entre Palma-Esporlas - Palma. — Salidas de «CAFETERIA RIO», Archiduque Luis Salvador, a partir de las 9'30 noche.

«Se abren nuevos y prometedores caminos para el deporte en nuestra provincia»

DICE DON PABLO SAIZ GRALLA, RECIEN NOMBRADO PRIMER DELEGADO DE EDUCACION FISICA Y DEPORTES EN NUESTRA PROVINCIA

«ESTAS NUEVAS DELEGACIONES ABSORBEN LA FUNCION ACTIVA DE LAS ANTIGUAS JUNTAS PROVINCIALES»

Por una decisión adoptada entre otras en el transcurso del último Pleno del Consejo Nacional de Educación Física y Deportes ha sido nombrado Delegado Provincial de este organismo en Baleares un hombre que a pocos meses quienes hará falta presentar. Don Pablo Saiz Gralla.

Ayer, en el mismo día que fue conocido el nombramiento, hablamos precisamente con el Sr. Saiz Gralla.

—¿Como nuevo Delegado Provincial de Educación Física y Deportes, a quien sucede usted?

—A nadie, por cuanto no hay antecesor. A raíz de la reestructuración del funcionamiento de la Delegación Nacional fue creado este nuevo cargo de Delegado Provincial que aquí, en Baleares, me ha correspondido a mí.

—¿Cómo funcionaba antes la representación provincial de la Delegación Nacional?

—Existían las llamadas Juntas Provinciales de Educación Física y Deportes, presididas en todos los casos por los respectivos Gobernadores Civiles; en la Junta Provincial de Baleares yo era vice-presidente, desde que abandonó el cargo el General Vich.

—Y ahora, ¿han desaparecido estas Juntas Provinciales?

—Se mantienen, si bien tendrán un cometido menos activo. La Junta Provincial se reunirá una vez al año, para estudiar lo realizado, promover un programa, etc. El trabajo ejecutivo correrá a cargo de la Delegación Provincial.

—¿Usted sólo?

—A mí me corresponde nombrar el equipo de trabajo de la Delegación. Esta junta asesora no podrá ser, en número, superior a siete miembros, los cuales procederán de la Junta Provincial.

—Esta reestructuración, ¿significa más actividad?

—Es indiscutible. Todo se ha hecho en beneficio de una mayor actividad hacia nuestro cometido fundamental, que es promocionar el deporte.

—¿Puede darnos alguna noticia de lo que significará esta mayor actividad en beneficio del deporte en nuestra provincia?

—Lógicamente, en este momento, poco puedo adelantar. Espero instrucciones concretas que seguramente nos serán dadas en el acto de jurar el cargo, para lo cual debo estar en Madrid el próximo veintiuno de septiembre.

—La promoción del deporte, como es sabido, necesita fundamentalmente una cosa: dinero. ¿Tendrá dinero nuestra provincia?

—Aún cuando no puedo precisar cifras, sí puedo decir que nuestra provincia tendrá dinero y hasta puedo garantizar que en este momento ya lo tiene. Según mis noticias nos ha sido ya asignada una cantidad bastante importante que, seguramente, también se hará efectiva en el acto a celebrar en Madrid el próximo mes.

—¿Cuáles son los problemas deportivos de Mallorca?

—Por encima de todo, el mismo que ya he aludido antes: la misma promoción del deporte. Hay mucho que hacer en este sentido y espero que con las nuevas directrices de la Delegación Nacional conseguiremos muchas realidades. La reestructuración no hace sino sólo referencia nombramientos de nuevos cargos y nuevos sistemas de mando: se puede garantizar que se abren nuevos caminos para el deporte español, para el deporte en cada provincia, y es de esperar que alcancemos resultados óptimos.

—De todas maneras, ¿puede anunciar algo concreto para nuestra provincia?

—Podré hacerlo a mi regreso de Madrid. Se comprende que ahora, con el nombramiento de Delegado Provincial recién llegado a mis manos, poco pueda decir...

Se comprende perfectamente. Por eso quedamos emplazados con el Sr. Saiz Gralla, nuevo y primer Delegado Provincial de Educación Física y Deportes de Baleares, para una nueva entrevista antes de que acabe el próximo mes de septiembre.

ANA MARIA LOPEZ DEL ARCO SE LLAMA LA (POR EL MOMENTO) ULTIMA «MISS» ELEGIDA EN PALMA

A pesar de la competencia extranjera esta vez ganó «una nacional»: Madrileña y azafata

En verano y en nuestra isla, proliferan los certámenes de belleza. Primero fue «Miss Día Feliz», organizado por nuestro querido colega de lengua inglesa, «Majorca Daily Bulletin»; más tarde le siguió Miss Palma Nova... etc. La última elección de alguna «miss» fue en Palma, el pasado sábado día 10. Se trata de «Miss whisky Dixon», que tuvo lugar en el reformado local de «Jack el Negro». Por exceso de original nos hemos visto obligados a retrasar hasta hoy la reseña de aquel acto, que, como los celebrados durante la noche del sábado, resultó un éxito total.

«Jack El Negro» presentaba un lleno hasta la bandera, que dirían nuestros compañeros de la crítica taurina. Mucho público, tanto nacional como extranjero, se había dado cita en la terraza sobre el incomparable marco de nuestra bahía.

LAS MISSES

Mucho público y, también, muchas señoritas que aspiraban al título de guapa oficial. Muchas y verdaderamente guapas. Palabra. Fueron en total 27 las señoritas presentadas. Había representantes de Francia, Suecia, Inglaterra, España, Italia, Norteamérica y Suiza.

Una vez seleccionadas las guapas se inició el primer desfile cara al público. Las guapas fueron presentadas al público por las no menos guapas muchachas del grupo «The Explosion».

Después del primer pase, el jurado, compuesto por los siguientes señores: don Felipe Coll y señora; don Michel Rouyer y señora; don César Regueiro y señora; don José Luis Piña y señora; don Juan Roselló y señora; señor Carnicero y señora, don Felipe Nevada y señora y don Jaime Jaume, se procedió a la primera deliberación formal. Deliberación ésta que, precisamente por ser formal (y no como las que organiza don Pedro Serra, Director del Majorca Daily Bulletin») se prolongó por espacio de casi dos horas.

Así pues, se llegó al momento decisivo de nombrar a una guapa. La elección, merecidísima, como se puede apreciar por la fotografía que ilustra estas líneas, recayó sobre la señorita Ana María López del Arco, española ella y guapísima.

(Continúa en la página 18)

ANA MARIA LOPEZ DEL ARCO, MADRILEÑA ELLA Y AZAFATA DE PROFESION, QUE EL PASADO SABADO FUE ELEGIDA EN «JACK EL NEGRO» «MISS WHISKY DIXON»

MAS DE 230 MAESTRAS NACIONALES HABRAN PASADO SUS VACACIONES DE ESTE VERANO EN LOS ALBERGUES DEL S. E. M., EN EL ARENAL Y COLL DE'N REBASSA

Proceden de todos los puntos de la geografía española

Los dos albergues Nacionales del SEM en nuestra isla están, como cada año, en pleno apogeo. Los hemos visitado ayer, recién inaugurado el segundo y último turno del presente verano. Como seguramente ya es sabido, los Albergues Nacionales que el Servicio Español del Magisterio instala anualmente en nuestra isla se hallan ubicados en el Coll d'en Rabassa y Arenal.

El primero funciona este año bajo la dirección de la señorita Rafaela Migallón quien ayer, como si dijéramos, acababa de recibir a sus nuevas huéspedes:

—Las del primer turno fueron sesenta y seis. Para este segundo, han llegado cuarenta y nueve maestras.

Maestras jóvenes en su mayoría que vivirán en el Albergue del Arenal el tiempo comprendido entre el pasado día doce y el próximo dos de septiembre. El turno anterior se prolongó desde el veinte de julio, durante veintidós días.

—¿Cuánto pagan las maestras para acogerse a estos Albergues?

—Dos mil doscientas pesetas por sus vacaciones de veintidos días, estancia y pensión completa. Los gastos de viaje corren por su cuenta.

—¿De dónde proceden en su mayoría?

—No hay una mayoría determinada. Proceden de toda la geografía española, incluso de las Islas Canarias.

El Albergue del Arenal está instalado en la Escuela de aquel caserío, convertido ahora en cuartel general de las maestras españolas que han escogido esta zona para pasar sus vacaciones de verano.

La Directora nos explica que el régimen de vida es de «descanso y convivencia». Las maestras-veraneantes tienen libertad para hacer lo que les plazca, si bien han de adaptarse al horario de comidas y de retirada nocturna, ésta señalada a las doce y media de la noche y «que se prolonga un poquito más los sábados y vísperas de festivos».

Era la hora justa de la comida, en el momento de nuestra visita, y tuvimos oportunidad de comprobar que las acogidas a este segundo turno, recién llegadas, se habían ya aclimatado perfectamente y que la legría reina en la casa. También nos pudimos percatar de que abundan las chicas guapas, guapísimas, entre las maestras españolas...

El otro Albergue «mallorquín» del SEM, se halla situado en el edificio de la Escuela del Coll d'en Rabassa, un centro escolar amplio y alegre, invadido también ahora por las maestras.

Al frente del Albergue del Coll se halla una veterana en estos menesteres: Doña Josefina Lajusticia, de Zaragoza, que lleva ya siete años, siete veranos, dirigiendo este Albergue.

—Anteriormente, por encargo de Pilar Primo de Rivera, había hecho el mismo trabajo en Cádiz. Confieso que me fastidió un poco tal recomendación. Pero desde el primer día me gustó tanto que ya no lo he dejado.

—¿No tiene Albergues propios el SEM?

—Desgraciadamente no. Utiliza edificios escolares y desde hace unos años los colegios menores del Frente de Juventudes. En total, son unas treinta residencias así improvisadas las que se ponen a disposición de las maestras.

—¿Cuántas habrán venido este año al Coll?

—Sesenta y seis en el primer turno y una cifra aproximada en el segundo. No la tengo ahora exacta, porque todavía quedan algunas por llegar.

—¿Por qué solamente las maestras pueden acogerse a estos albergues? ¿Y los maestros?

—Los maestros, no se sabe por qué, no han sido tan buenos clientes como las mujeres. Los Albergues dedicados al elemento masculino van desapareciendo. Lo que sí sería importante poder conseguir, son Albergues de régimen familiar, en los que pudiesen acogerse matrimonios...

Mientras las aspiraciones del SEM se van realizando con el tiempo, la realidad actual está en estos Albergues felices que este año, solamente con los de Mallorca, habrán acogido más de doscientas treinta maestras protagonistas de un feliz verano bajo el sol.

EN EL ARENAL Y EN EL COLL, TERTULIAS EN LA TERRAZA O EN EL COMEDOR, CAMBIANDO IMPRESIONES PROFESIONALES EN AMISTOSA CONVIVENCIA, COMO PARTE IMPORTANTE DE LAS VACACIONES QUE PASAN ESTAS MAESTRAS EN MALLORCA. — (Fotos Terrades)

«PEQUEÑOS REPORTAJES»

Escriben: PABLITO y JAIME JIMENEZ

M.C.D. 2022

ATALAYA DEPORTIVA

Por RAT

BALEARES HA SONADO DE NUEVO EN PATINAJE ARTISTICO Y DANZA

A pesar de que la Federación Balear de Patinaje ha tenido este año bajas muy notables en el momento de presentar a su equipo representativo en los Campeonatos de España, han concurrido a ellos muy dignamente y han sido portadores de títulos nacionales absolutos tanto en I como en II Categoría.

La Federación Balear podríamos decir que ha tenido la fortuna de encontrar los elementos adecuados para reemplazar a aquellas figuras que por fuerza mayor resultaron «forfait» a la hora de la verdad.

El Campeonato en sí, se ha dolido de la falta de alguna de las patinadoras porque indiscutiblemente su figura, su presencia y su categoría les daba prestigio. Se ha notado —según dicen— la presencia de Antoñita Palerm, pero ello no es obice, para que reconozcamos el esfuerzo realizado por los demás y los progresos que han podido observarse en los continuadores de esta labor que sitúa a nuestros patinadores en el primer plano de la actualidad deportiva y que reclama para ellos puestos destacados en la futura Selección Nacional.

Baleares ha conseguido notabilísimos éxitos con los títulos de Rafael Melero González, y de Juan Riera en sus respectivas categorías. Muy buena actuación la de los patinadores de Mahón y los títulos de Campeón y sub-campeón en parejas mixtas de primera categoría y segundo y terceros en segunda. La actuación de los mahoneses ha sido también formidable.

Pero como lo que interesa a fin de cuentas es el progreso, la superación en el deporte nacional, no podemos dejar de consignar la maravillosa actuación de los infantiles santanderinos Milagros Perragos e Inmaculada Domínguez de Santander, en quienes se adivina ya a unas futuras campeonas de España en las máximas categorías por poco que perseveren en su preparación y en la forma que ya desde ahora en ellas se ha observado.

En segunda categoría destaca la marca conseguida por Ascensión Villagra, pero esta muchachita ha de encontrar serias dificultades en su carrera al tener que enfrentarse el año próximo con las máximas figuras del patinaje.

En este interesante deporte observamos un importante avance. Ahora bien, centrándonos en el interés por nuestros jóvenes valores diremos que este podría verse multiplicado caso de contar con los elementos precisos. Baleares que es alguien en el ámbito del patinaje artístico y danza nacional podría destacar entre las grandes figuras europeas. Lo que pasa es que ya han llegado al techo de los conocimientos de los propios preparadores indígenas. Hay clase suficiente y voluntad y entusiasmo para lograrlo, pero hace falta la presencia de un buen maestro internacional capaz de hacerle saltar este techo para ponerles a la altura que aconsejan las competiciones de carácter europeo.

Los deportistas del patinaje con su propio esfuerzo han hecho ya cuanto podían. Ahora solamente hace falta que encuentren el espaldarazo de una Federación y en definitiva de una afición, que haga posible este salto impresionante y costoso.

De momento reciban todos los campeones nuestra felicitación. Y a los aficionados todos les decimos que vale la pena tener en cuenta a esta pleyade de deportistas natos, que lo hacen todo, por eso, por deporte simplemente.

REPRESENTANTE

PARA PALMA Y PROVINCIA NECESITA IMPORTANTE FABRICA DE GALLETAS DE AGUILAR DE CAMPÓO (PALENCIA)

IMPRESCINDIBLE CUENTE CON ALMACEN Y VEHICULOS PARA REPARTO

DIRIGIRSE AL APARTADO n.º 10, DE AGUILAR DE CAMPÓO (PALENCIA)

DOS NUEVAS PISTAS DE BALONCESTO, FUERON INAUGURADAS EN BUÑOLA Y LLUCHMAYOR

CON VICTORIAS DE LOS EQUIPOS LOCALES

Que el baloncesto va tomando un gran incremento, es una verdad que no admite discusión, como lo prueba el hecho de que cada año aumenta el número de equipos, a lo que hay que añadir en estos últimos meses la puesta en marcha de nuevas pistas. Primero fue en Andraitx y luego Santany, y podemos comentar la inauguración de otras dos, como son las de Buñola y Lluchmayor.

Equipo del Lluchmayor, en el partido de la inauguración de la nueva pista. — (Foto Clar).

EN BUÑOLA

Por lo que se refiere a la primera, o sea la de Buñola, el primer encuentro allí disputado constituyó un auténtico acontecimiento deportivo, ya que si por una parte fue un auténtico éxito de público y animación, por otra hay que resaltar el excelente juego practicado, lo que motivó que constantemente los jugadores fueran animados por sus respectivos seguidores.

Se enfrentaron el equipo local, formado casi en su totalidad por alumnos que cursan sus estudios de La Porciuncula, y el Juventud Carmelitana, ambos con sus equipos infantiles.

Dirigió el encuentro el señor Vidal, que en todo momento justificó su acreditada categoría, realizando un arbitraje perfecto y que mereció al final del encuentro la sincera felicitación de vencedores y vencidos.

El partido fue de neto dominio de los locales, que al tener una tarde acertadísima superaron a los visitantes en todos los terrenos y desde el principio ya se adelantaron en el marcador, gracias a la efectividad de Batle y Brunet P. A mediados del primer tiempo, el Carmelitana logró reaccionar y el juego se niveló, pero de nuevo fueron los locales los que tomaron a iniciativa y les valió llegar al descanso con ventaja de 36-8.

La segunda mitad, con un tanteo que resolvía el partido, los de Buñola se dedicaron a efectuar una verdadera exhibición, y pese al entusiasmo y a las ganas de lucha de los del Carmelitana, no pudieron éstos frenar los continuos contraataques de los locales, que al final se impusieron por un rotundo 62-15, triunfo acogido con el natural júbilo por los numerosos espectadores que abarrotaron por completo la nueva pista.

Los equipos y encestadores fueron:

CARMELITANA: García, 5; Aguareles, 4; Barceló; Bieto, 2; Leza, 4; A. García, 1; Aguiló, y Xibillé.

PORCIUNCULA: Batle, 6; G. Pericás, 14; P. Brunet, 16; J. Brunet, 15; Monroig, 12; Mateu, 5.

Según noticias, Buñola tiene el proyecto de presentar un equipo infantil en las próximas competiciones. La nueva pista y la gran afición que allí existe se lo merece.

EN LLUCHMAYOR

Con motivo de sus Fiestas patronales, Lluchmayor inauguró una nueva pista en los terrenos de su Campo Municipal, enfrentándose el equipo local al del Molinar en un encuentro que logró interesar al numeroso público que acudió a presenciar el encuentro.

El partido tuvo dos fases, ya que mientras en el primer tiempo vimos a un Llucmayor irresistible, pasándose muy bien el balón todos sus elementos y con bastante efectividad en sus tiros, aparte este continua luchar que hizo de los locales un conjunto superior a su visitante, en la segunda mitad el agotamiento hizo mella en el Lluchmayor y dio ocasión a que los del Molinar pudieran sacudirse el dominio, imponiendo su juego, si bien no pudieron remontar el tanteo que al llegar al descanso era de 31-16 en contra, pero sí pudieron reducir bastante la diferencia, para situarla en un 56-50 final, favorable a los de Lluchmayor, después de unos minutos finales verdaderamente emocionantes y que transcurrieron entre un animado ambiente de los numerosos espectadores, aplaudiendo a ambos capitanes cuando fueron a recoger los trofeos donados por el Ayuntamiento de Lluchmayor y la Agencia Solivellas.

Arbitraron muy bien los señores Martorell y Vidal, y los encestadores fueron:

MOLINAR: Prago; López; Riera, 10; Mas, 12; M. Losa, 4; F. Losa, 8; Rullán, 14, y Trobat, 2.

LLUCHMAYOR: A. Moraguez; E. Moragues; Gari; Bonnín, 2; Sastre, 1; Vidal, 6; Nadal, 13; Martí, 22; Miralles, 6, y Monserrat, 6.

Después del partido y por gentileza del Club Lluchmayor, fue ofrecido un excelente aperitivo a los dos equipos participantes y árbitros, asistiendo también el señor don Mateo Monserrat, Alcalde de la ciudad; don Antonio Cañellas, Presidente del Club, con la directiva; don Miguel Amengual, Presidente del Colegio Regional de Arbitros, y don Matías Salvá, en representación de la Federación Balear de Baloncesto.

DOS PARTIDOS EN EL VIVERO

Mañana jueves, festividad de la Asunción de Nuestra Señora, se disputarán en la pista de El Vivero dos interesantes encuentros, entre los equipos del Hispania y del Palma.

A las ocho de la tarde se enfrentarán los conjuntos femeninos, que vendrá a ser la revancha del que disputaron hace un mes en la pista Fleming y que ofreció una reñida lucha, esperándose una repetición de este interés, ya que al parecer el cuadro palmista se verá reforzado.

A continuación de este partido, jugarán los primeros equipos de ambos Clubs, prometiendo también esta lucha ser interesante dada la igualdad de las fuerzas de ambos equipos.

TONY

EDUCACION Y DESCANSO

LA CARRERA CICLISTA DEL VIERNES EN SINEU

TROFEOS AYUNTAMIENTO DE LA LOCALIDAD

El próximo viernes día 16, por la tarde a las 6, como ya se ha anunciado se celebrará en Sineu, con motivo de las fiestas patronales la carrera ciclista para corredores sin licencia y de «Educación y Descanso» patrocinadas por el Ayuntamiento de dicha localidad y organizadas por la O.S. de E. y D., en circuito urbano.

Estas carreras que han despertado entre los aficionados mucho interés, esperamos que se verán muy concurrida de corredores, pues los premios y trofeos valen la pena, y no dudamos que será de verdadero éxito.

Como ya dijimos y reptimos, los premios en sus diferentes categoras serán los siguientes:

Corredores desde 18 años en adelante:

1. 600 ptas y trofeo.
2. 300 ptas
3. 100 ptas.

Corredores hasta 17 años:

1. 600 ptas y trofeo.
2. 300 ptas.
3. 200 ptas.
4. 100 ptas.

Premio especial para el primer clasificado de la localidad.

Las inscripciones seguirán hasta el mismo día de la carrera, en Educación y Descanso, y en el Ayuntamiento de Sineu.

Sala Augusta PRESENTA

HOY

en 70 m/m.

¿COMO SE INTRODUCEN LAS DROGAS EN EE. UU.?

(Aut. mayores 18 años) Además: MORGAN (Un caso clínico)

M.C.D. 2022

OBJETIVO: MEJICO

BALONCESTO: HAY QUE GANAR LA «PLAZA» EN MONTERREY

NUESTRO EQUIPO Y LAS CIRCUNSTANCIAS, OFRECEN UN PRONOSTICO FAVORABLE

LA FEDERACION ESPAÑOLA TRABAJA EN NUESTRA POSIBLE PARTICIPACION DESDE 1965

II

Por José María F. Gaytán

El camino ha sido largo. Están clasificados para la Olimpiada Estados Unidos y Rusia, como campeón y subcampeón en los juegos de Tokio; Méjico, país organizador; Brasil, Italia y Puerto Rico, que ganaron su puesto también en el Japón; Panamá y Cuba, que lo consiguieron en los Juegos Panamericanos; Filipinas y Corea del Sur, que lo hicieron en los Asiáticos; Senegal y Marruecos, en los Africanos: y Yugoslavia y Bulgaria, que lograron incluir su nombre en el reciente Torneo de Sofía. Son catorce países, a los que deben sumarse otros dos en el Torneo preolímpico de Monterrey, en Septiembre.

Esta es la esperanza española de clasificación, con una inscripción provisional, ya que, además es posible que aumente el número de vacantes, por «forfait» casi seguro de Marruecos quizá, incluso, de Senegal y Corea del Sur. España se trazó un plan completísimo para el período Olímpico, que se cerró con el reciente Torneo Méjico-68 disputado en Madrid a expensas ya de la preparación directa cara a la Olimpiada.

1965: PRIMEROS PASOS

Comenzó esta tarea con el certámen clasificatorio para el XIV Campeonato de Europa, en San Sebastián. Ganamos a Holanda de 85-77 y a Bélgica de 88-51, para perder con Italia 82-87. Luego, en el Campeonato propiamente dicho, en Tiflis, perdimos con Polonia (57-82) y jugamos después con Alemania (86-58), Suecia (78-74), Yugoslavia (65-113), Francia, (90-77), Grecia (82-89), y Bulgaria (56-79). La clasificación del grupo fue Yugoslacia, Polonia Grecia, Bulgaria, España, Francia, Alemania y Suecia. En la fase final, en Moscú competimos con Alemania Oriental (76-78) y Finlandia (65-58), para quedar en el puesto once entre dieciseis participantes. Por fin, en el Torneo Amistoso (?) de Amsterdam, nuestros rivales fueron Holanda (93-92), Bélgica (86-88) Finlandia (79-76) y la extraña clasificación final nos situó terceros tras belgas y fineses.

1966: CHILE, MONACO Y PARIS

Al año siguiente, se incluyen en este programa el Torneo Mundial Extraordinario de Chile, el de calificación Pre-Europeo de Mónaco, y el Torneo de las Cinco Naciones «Paul Geist» en París.

En el primero de ellos, a partir del 16 de abril, jugamos con Argentina (81-70), URSS (61-69), Puerto Rico (76-52), Chile (89-69), Brasil (66-68), URSS (50-87), USA (71-90), Bulgaria (72-75) y Yugoslavia (65-68). El orden de la clasificación fue Yugoslavia, Estados Unidos, U.R.S.S., Bulgaria, Brasil, España, Chile, Paraguay, Perú, Panamá, Puerto Rico, Méjico y Argentina.

En Mónaco ganamos a Suiza (88-39) y a la selección local (75-55) y perdimos con Francia (74-81), allá por el mes de noviembre. Inmediatamente después, en París, perdimos con Italia (59-82) y Polonia (79-80), y quedamos cuartos.

1967: TUNEZ Y HELSINKI

La sorpresa más desagradable de todo este ciclo fue, seguramente la registrada en los V Juegos del Mediterráneo, en Túnez, del 9 al 16 de septiembre de 1967. Jugamos con Túnez (82-54), Italia (77-87), Turquía (89-101), Argelia (102-61) y Francia (72-84), para clasificarnos terceros por la «cola», sólo delante de Túnez y Argelia, y detrás de Yugoslavia, Italia, Turquía, Grecia y Francia.

El mismo mes, a partir del día 28, y en los primeros de octubre, acudimos al XV Campeonato de Europa, en Helsinki. Nuestros rivales sucesivos fueron Rumania (85-88) después de prórroga, porque el tiempo reglamentario finalizó (77-77), Polonia (71-88), Checoslovaquia (65-98), Yugoslavia (68-82), Finlandia (69-76), Bélgica (89-76), Holanda (79-71), Grecia (99-95) después de otra prórroga por haber terminado con igualdad a 85 puntos) y Yugoslavia (73-101). En la clasificación final fuimos décimos, detrás de Rusia, Checoslovaquia, Polonia, Bulgaria, Rumania, Finlandia, Italia y Yugoslavia, y delante de Francia, Grecia, Hungría, Alemania, Bélgica y Holanda.

MEJICO-68

Hemos reproducido este párrafo de datos, ya que, a través de ellos, podemos elaborar cuantos cálculos deseemos, porque hemos disputado bastantes encuentros con algunos de nuestros posibles rivales en Monterrey y otros seguros en Méjico, caso de llegar hasta allá. Precisamente como «tanteo» de nuestras posibilidades, como calicata para el preolímpico de la ciudad mejicana, se organizó en Madrid el Torneo Méjico-68, con rivales de categoría, que habría de servirnos para estudiar la forma del equipo nacional y analizar la conveniencia del viaje.

CUATRO DE LOS MEJORES JUGADORES DEL BASKET ESPAÑOL ACTUAL: RAMOS, ALFONSO MARTINEZ, ENRIQUE MARGALL Y BUSCATO. LOS CUATRO ESTARAN EN MONTERREY.

El resultado fue positivo: ganamos a Francia 87-77, a Rumania 93-69, y a Méjico 88-86, tras una prórroga dramática, por llegar al término normal de tiempo con 76-76 en el marcador.

No cabe, pues, una preparación más intensa ni más extensa que esta serie de competiciones encadenadas como las cerezas que salen del cesto.

PREOLIMPICO DE MONTERREY

Pero, pese a ello, las cosas no están claras todavía. Se duda acerca de nuestra intervención en Monterrey. Se ha solicitado una inscripción provisional. El comentarista juzga que sí, que irá, y, más aún, que, con un mínimo de suerte, estaremos presentes en Méjico. Rivales posibles para esas dos plazas con que cabe contar «a priori» —indicado queda que quizá sean más— pueden ser, por ejemplo, Checoslovaquia, Polonia, Rumania, Finlandia, Grecia, Israel, Francia y varios países americanos, que acudirán por razones de proximidad y economía.

De ir, se concentrarán los seleccionados el 25 de agosto y se llevará a cabo una «tournée» previa por Estados Unidos, en Cincinnati e Indianápolis.

UNA BASE DE SELECCION

Es anticiparnos mucho, pero podemos aventurar algunos nombres a incluir en la posible selección española que viajaría hasta Monterrey. El preparador será, sin duda, Antonio Díaz Miguel, 26 veces internacional, con una experiencia previa en el Aguilas bilbaíno, al frente luego de las selecciones «B» y «junior», y a cargo del primer equipo desde su actuación en el citado Torneo Amistoso (?) de Amstermdam del 5 al 7 de noviembre de 1965. Los jugadores, algunos de ellos podrían ser éstos:

1	Emiliano Rodríguez... ...	30	años	1'87	metros	129	veces internac.
11	Clifford Luyk	26	»	2'03	»	17	»
13	Antonio Nava	19	»	1'92	»	14	»
2	Francisco Buscató	28	»	1'77	»	128	»
3	Alfonso Martínez...	31	»	1'95	»	118	»
9	Enrique Margall	23	»	1'95	»	34	»
15	Luis Carlos Zabaleta ...	21	»	1'86	»	1	»
12	José Luis Sagi-Vela	23	»	1'90	»	17	»
14	Vicente Ramos	21	»	1'77	»	8	»
5	Jesús Codina	29	»	1'81	»	68	»
8	Lorenzo Alocén	30	»	1'94	»	41	»
7	José M. Monsalve	24	»	1'98	»	57	»
10	J. A. Martínez Arroyo ...	24	»	1'79	»	33	»
6	José Ramón Ramos	25	»	1'79	»	63	»

Pueden variar algunos nombres —añadirse Cifre, por ejemplo, pero insistimos en ello, la base será ésta, casi con plena, seguridad.

ANTECEDENTES Y POSIBILIDADES

Sólo tenemos una Olimpiada en el haber de nuestro baloncesto, la de 1960 en Roma, de no muy grato recuerdo. Ocupamos el puesto 14 entre 16 participantes, con siete partidos jugados y sólo dos victorias, 467 puntos anotados y 528 en contra. Los expedicionarios fueron entonces Bertomeu, Nora, Alfonso Martínez, Enseñat, Navarro, Lluis, Guillén, Emiliano, Jesús Codina, Buscató, Martos y Miguel González ,de los que Emiliano fue nuestro máximo encestador con 130 puntos.

Es muy pronto para hablar de un posible papel español en Méjico. Primero, hace falta clasificarse en Monterrey, para lo que todavía vamos a ciegas, al no saber exactamente quienes serán nuestros contrarios. Pero la categoría incuestionable de nuestra selección sin excesivos optimismos, de una parte, y el acierto con que Raimundo Saporta figura al frente del equipo nacional, de otra, ofrecen un pronóstico favorable. Por ahora, parece casi seguro que no acuda Marruecos, y entonces serían tres, al menos, los puestos a cubrir. Además, se comenta que Checoslovaquia, que sería uno de los aspirantes ciertos, puede no participar en Monterrey por razones económicas, aunque las noticias son contradictorias, lo mismo que lo son las francesas. Aspiramos, fundadamente a la clasificación aunque hay que definir, desde ahora, que será una labor muy difícil, que requiere un rendimiento máximo en cada encuentro: el más leve fallo en un partido cualquiera, significará quedarnos de meros espectadores donde se piensa seamos protagonistas.

De llegar a la fase definitiva... nadie sueñe un gran papel, aunque tampoco en algo similar a lo de Roma. Jugaríamos más, porque hay más equipo, primero, y porque podemos competir favorablemente, en segundo lugar, con varios países: Méjico, Brasil, Puerto Rico, Panamá, Cuba, Filipinas, Corea del Sur, Senegal y Marruecos —aunque mejicanos, por ambiente, y brasileños, y portoriqueños, por clase, sean muy fuertes—, al margen de una superioridad apriorística de norteamericanos, rusos, yugoslavos y búlgaros, por este orden. Desde un sexto hasta un décimo puesto, todo sería posible.

(Pyresa)

Mañana: —III—: «Fútbol y Hockey sobre hierba, dos deportes con Medallas Olímpicas».

UN MALLORQUIN ENTRE LOS PRESELECCIONADOS

En el reportaje de Pyresa, que ofrecemos en estas páginas, se da como muy problemática la inclusión de nuestro paisano Pedro Cifre en la selección que debe ir a Monterrey, pero un hecho indudable es que el mallorquín está preseleccionado y el próximo día 25 debe acudir a la cita juntamente con los otros elegidos para la formación del definitivo equipo nacional.

Pedro Cifre, que ya fue internacional, aparte en el equipo junior, con el equipo que representó a España en el Torneo «Méjico 68», ha destacado extraordinariamente en la temporada pasada, lo que ha motivado su pase del Estudiantes, de Madrid, al San José, de Badalona, rechazando otras ofertas de otros equipos, ya que según dice él, Badalona está mucho más cerca de su querida Mallorca.

Se inició en las filas del juvenil Patronato, acudiendo a una concentración de la «Operación Altura» celebrada hace varios años en Vitoria, lo que le valió ser distinguido con una beca de la Federación Española, suscribiendo ficha con el Estudiantes de Madrid, equipo en el que ha figurado durante varias temporadas, para ahora ó sea a partir de la próxima temporada, figurar en las filas del San José Irpen, de Badalona, equipo recien ascendido a la División de Honor y que al parecer tiene serias aspiraciones en el próximo Campeonato Nacional.

Pedro Cifre ha dado muestras de su extraordinaria categoría recientemente, en los encuentros que este verano ha disputado en las pistas mallorquinas, logrando destacar en cada una de sus actuaciones, demostrando haber seguido una intensa preparación, aparte el estar a punto para cualquier difícil confrontación, como supone el ser definitivamente incluido en equipo español que debe acudir a Monterrey.

No importa decir lo mucho que nos alegraría su selección definitiva y hacemos votos para que ello sea una realidad.

CALIDAD
OR WO COLOR
NEGATIVO NC16

TONY RICHARDSON
EL DIRECTOR INGLES MAS REPRESENTATIVO DEL «FREE-CINEMA» NOS OFRECE SU MAXIMA REALIZACION

THE LONELINESS OF THE LONG DISTANCE RUNNER
(La soledad del corredor de fondo)
MICHAEL REDGRAVE
TOM COURTENAY

UN CANTO A LA REBELDIA JUVENIL

UN FILM ACUSADOR DE ENORME IMPACTO

ESTRENO VIERNES

CINE DE JAIME III
ARTE Y ENSAYO

HOY Y MAÑANA
ULTIMOS DIAS
Una historia de amor
SIMON ANDREU
SERENA VERGANO
TERESA GIMPERA
(CINEMASCOPE)

RIGUROSAMENTE SOLO PARA MAY. 18 AÑOS

Hipódromo «SON PARDO»
MAÑANA JUEVES A LAS 3'15

UN SELECTO PROGRAMA DE CARRERAS AL TROTE

PROXIMA REUNION: SABADO 17

M.C.D. 2022

UN REPORTAJE DE LORENZO RIPOLL, QUE POSIBLEMENTE NO TIENE PRECEDENTES

CUATRO HORAS EN EL FONDO DEL MAR CON EL EQUIPO DE ESPAÑA DE PESCA SUBMARINA

Gomis, Noguera, Amengual, Canet y González, «cazando» meros a profundidades de 30 metros.-Riesgo y emoción

ESTA semana la pesca submarina sin duda atrae la máxima actualidad deportiva, con motivo del Campeonato de Euroáfrica, que se disputará en aguas de Cabrera, bajo los auspicios de la Federación Española de Actividades Subacuáticas, que a su vez encargó a la Federación Balear todo lo concerniente a este importante torneo, casi equivalente a un campeonato del mundo. Miguel Juliá Garcías ha sido el alma, el hombre que ha llevado el peso de todo lo concerniente a la labor organizadora, habiendo sabido reunir a eficaces colaboradores. Y, aprovechando esta actualidad deportiva, nuestro redactor LORENZO RIPOLL quiso dedicar uno de sus días de vacaciones a gozar de los misterios del fondo del mar, uniéndose al equipo español de pesca submarina. Lean el interesante reportaje que posiblemente no tiene precedentes en el periodismo español, pues no tenemos noticia de que un periodista, durante cuatro horas largas, buceara en la mar brava, con su ligero pero continuado oleaje y permaneciera junto a un equipo nacional de pesca submarina, entre los que figuran dos atletas que han conocido los honores del título mundial. Y con el complemento de JERONIMO CLADERA, que con su cámara submarina haciendo alarde de sus condiciones de submarinista, ha filmado un reportaje para «BALEARES».

RESULTADO DE UNA PESCADA: MEROS, ALGUN MOLUSCO, ESCORVAYS... BIEN ATADOS EN EL HILO QUE SIEMPRE PERMANECE JUNTO AL SUBMARINISTA

JOSE AMENGUAL, EL FLAMANTE CAMPEON DE ESPAÑA, MUESTRA UN BELLO EJEMPLAR, CUANDO SE DISPONE A SUBIR A LA SUPERFICIE.

Son las siete y media de la mañana. En el automóvil de Jerónimo Cladera, me traslado a Ca'n Picafort, donde aguarda el capitán del equipo de España de pesca submarina, el Dr. Juan Ballester, que antes destacó en este deporte, siendo el único español que ha tomado parte en la primera edición de las tres principales competiciones internacionales: campeonato del Mundo, campeonato de Euroáfrica y campeonato de Europa. Además de cuidar y dirigir deportivamente a los seleccionados, les atiende como médico.

¿Quienes son estos seleccionados?

Permita el lector que se los presente:

JUAN GOMIS: Campeón del Mundo individual y por equipos, en 1961, en aguas de Almería.

Campeón de Euroáfrica individual y por equipos, en 1966, en aguas de Ustica.

Subcampeón individual de Euroáfrica en 1964.

Tres veces campeón de España individual.

JOSE NOGUERA:

Campeón del Mundo por equipos en 1959, en aguas de Malta.

Subcampeón del Mundo individual y campeón mundial por equipos en 1961, en Almería.

Campeón por equipos de Euroáfrica 1966, en Ustica.

Cuatro veces campeón de España individual.

JOSE AMENGUAL:

(Es el más joven del equipo, ya que cuenta 24 años).

Actual campeón de España individual, conquistado hace pocos días en aguas de Ceuta.

SALVADOR CANET:

Cuarto en el reciente campeonato de España

Vencedor del Trofeo Juan Gomis 1967.

ANTONIO GONZALEZ:

Subcampeón individual de España.

—*—

Gomis, Amengual y Canet, pertenecen a la Federación Balear, Noguera a la Catalana y González a la de Ceuta.

Hecha la presentación, pasemos a los detalles de la jornada.

—*—

Fue transcurriendo el tiempo en múltiples detalles, hasta que nos trasladamos a Alcudia. Allí aguarda don Nicolás Riera-Marsa y su distinguida esposa, que ha puesto a disposición de los submarinistas una magnífica barca que lleva el nombre de "Argentina". El matrimonio atiende a sus invitados con simpatía modélica y nos anuncia que, con un grupo de amigos, en otra embarcación ("Brisa") también se harían a la mar para ver, dentro de lo posible, la actividad deportiva de los submarinistas.

HUBO QUE VARIAR

EL RUMBO

Son las 11,35. Ya nos encontramos todos en el "llaud". Juan Ballester tenía la idea de que se pescara en aguas del Torrente de Pareis, a cuatro millas de la costa. Pero el patrón, que se llama Guillermo y que todos le conocen por "el capitán Bilt", aconseja:

—Dentro de media hora soplará viento del norte, lo que equivale a decir que habrá fuerte marejada. Es peligroso.

Entonces se decidió que la barca navegara mar adentro, hasta situarse a seis millas del Cabo Menorca, buscando unos bajos donde en otras circunstancias fueron vistos meros y otra clase de peces de considerado tamaño:

A las 12,20, Gomis grita:

¡Aquí es! ¡Aquí!

Es curioso como esta gente conoce, metro a metro, toda la costa mallorquina. El cielo es algo nuboso, alternando con claros. Existe el temor de una ligera marejadilla, que no llega a cuajar.

Con mucha rapidez, los submarinistas se colocan el traje de goma, los lentes, cogen el fusil-arpón y, a las 12,30 en punto, se lanzan al agua. Entonces me coloco los lentes, los pies de pato y, en compañía de Jerónimo Cladera que va provisto de su máquina de fotografiar submarina, me lanzo al agua.

Segundos antes, Antonio Ballester, que es directivo del Mallorca y un chiflado de los deportes acuáticos, me dice:

—¿Eres capaz de nadar en en esta mar brava?

Uno recuerda el año cincuenta, cuando intervenía en competiciones de natación en la piscina del C. N. Palma y participaba en las travesías al puerto... cuando eran travesías de verdad...

¡Qué difícil resulta describir aquel escenario! Junto a una profundidad de 50 metros, se divisan unos bajos de 25. Pasan por mi lado bandadas —¿puede escribirse así?— de peces conocidos por "caramel". No se inmutan. Nadan a seis metros de profundidad. Estoy junto a Noguera, Gomis y Canet. Ellos miran atentamente el fondo, algo oscuro por las piedras y plantas que resultan hermosas. También se divisa bastante alga. A diez metros de profundidad —no quise arriesgarme más, aunque creo que tampoco podría hacerlo— es fabuloso mirar el fondo gracias a la luz solar que penetra por las aguas, formando cortinas de luz. Canet baja en perfecta vertical hasta el fondo (25 metros) dispara su fusil ...y cobra un mero que calculé en tres kilos. Me situo junto a Gomis. Aquellos pocos que le han visto pescar no se sorprenden de que haya conquistado un título mundial. Baja con unas facultades enormes. Le veo descender hasta 27 metros, dejar el fusil en el suelo (ya saben que va asido a una cuerda muy larga con un corcho que permanece en la superficie) y mete la mano y la cabeza dentro de una cueva. Mi reloj señala 45 segundos, 50, 55, Gomis coge de nuevo el arpón y sale a la superficie, respira, vuelve a bajar, dispara y hace un blanco doble: el arpón ha sorprendido a dos peces, lo cual resulta casi imposible.

AQUI VEN A JUAN GOMIS, A 25 METROS DE PROFUNDIDAD, JUNTO A UNA CUEVA, DISPUESTO A CAPTURAR UN MERO QUE HA VISTO MUY CERCA.

CAMBIO DE RUMBO

Y MAS PECES

Juan Ballester considera oportuno cambiar de zona, porque no hay meros. Han transcurrido dos horas justas. Subimos todos a la barca para dirigirnos a otro lugar, entre Alcudia y Formentor. De nuevo se lanza todo el equipo al agua y un servidor y Cladera con ellos.

Observo detenidamente al joven campeón Amengual. Es un atleta de un tesón admirable. Baja a 18 metros y con mucha pericia —un disparo perfecto a la cabeza— cobra un mero de cinco kilos.

Noguera, situado a 200 metros de distancia, es un hombre de mucha técnica. Desciende estupendamente, junto a una roca, da la vuelta a la misma, ve un agujero, dispara y logra otra magnífica pieza de mero.

Salvador Canet ha bajado dos veces, sin ver nada interesante. Le veo perfectamente desde ariba, con la cabeza dentro del agua. Baja de nuevo y sale con un mero que enganchado en la punta del arpón, lucha con fuerza para escapar, cosa imposible.

González, de Ceuta, busca cerca de unas voluminosas rocas. Divisa una "morena" que seguramente hubiera sobrepasado los veinte kilos. Este pez, cuando le atacan, suele responder con otro ataque; dicen que es carnívoro. No me hacía mucha gracia, pero quise ver como actuaba el pescador. González salió a la superficie y dirigiéndose a los de la barca pregunta:

—Aquí abajo tengo una "morena". ¿La cojo?

—No, déjala —fue la respuesta.

Y entonces González subió a la barca, donde se encontraban ya Noguera, Amengual y Canet. Faltaba Gomis, que llevaba enganchado a su cuerda dos magníficos meros, uno que debía pesar tres kilos y otro que no bajaba de los ocho. Habían transcurrido dos horas más.

Este periodista notó frio de verdad. La piel era de "supergallina".

RUMBO AL PUERTO

...Y COMENTARIOS

El patrón recibe la orden de regresar a tierra. Durante la hora larga de travesía, los comentarios son sabrosos. Gomis y Noguera, especialmente, comentan incidencias y anecdotas vividas en tantas competiciones en que han tomado parte.

Y llega el momento de hablar un poco del Campeonato de Euroáfrica.

Noguera me dijo:

—Yo creo que los favoritos son Italia y España. Después, con muchas posibilidades, Francia, Yugoslavia... y el equipo-sorpresa que nunca debe descartarse.

—¿Influirá la suerte, en Cabrera?

—No, porque hay mucha profundidad. Considero que ganará el mejor, el que esté más preparado, el que tenga más facultades y sea profundista.

—*—

Gomis, que dicho sea de paso se mostraba muy simpático, pronostica:

—Si me clasifico entre los seis primeros, lo consideraré un gran éxito.

—Tu eres el actual campeón...

—En efecto. Esto nadie me lo puede quitar. Pero puedes decir en el periódico que si por mala suerte logro el primer puesto, será por mala suerte....

—¿A quién temes?

—En un campeonato les temo a todos.

—*—

Hay optimismo en Canet, en González. De los cinco sólo podrán participar tres, quedando los otros dos como suplentes. No resultará nada difícil decidir la selección.

—¿Verdad Juan Ballester?

El capitán, que parecía esperar la pregunta, responde:

—Creo que no; pero todavía no está decidido aunque sí pensado.

—¿Qué paises saldrán favoritos?

—Creo que el triunfo estará entre Italia, Francia y España. En Cabrera las aguas son muy profundas y por esta circunstancia debe vencer un equipo que cuente con fondistas.

—¿Los tiene España?

—Los tiene.

PUNTO FINAL...

HASTA EL SABADO

En diez minutos cada pescador se ha despojado de su "traje marítimo" y cambiado por el atuendo deportivo de calle. Luego han comido abundantemente de unas bolsas preparadas, a la que se sumaron obsequios culinarios ofrecidos por los señores Riera Marsá. Llegamos al puerto de Alcudia sin novedad. Los meros colocados encima del muelle despiertan la admiración de los curiosos. Me despedí del equipo nacional hasta el sábado en Cabrera. Ellos ya no celebrarán ningún entrenamiento. Se limitarán a bucear un poco, a descansar, hasta que llegue el momento de defender un título internacional —el segundo del mundo en importancia— que detenta España con legítimo orgullo, gracias a las cualidades del manacorense Juan Gomis.

Cambiamos su viejo TELEVISOR con un

PHILIPS 1968

Casa José Buades, S.A.

PLAZA ROSARIO, 3 - Telf. 217707

SEGURIDAD Y SERVICIO EN SUS COMPRAS

Restaurante

Jai-Alai

COCINA VASCA — MARISCOS

Calle FRANCISCO SUAU, 58

(Carretera de Valldemosa)

M.C.D. 2022

CLUB NAUTICO CA'N PASTILLA

FORMIDABLE PROGRAMA DE REGATAS CON MOTIVO DE LAS FIESTAS PATRONALES

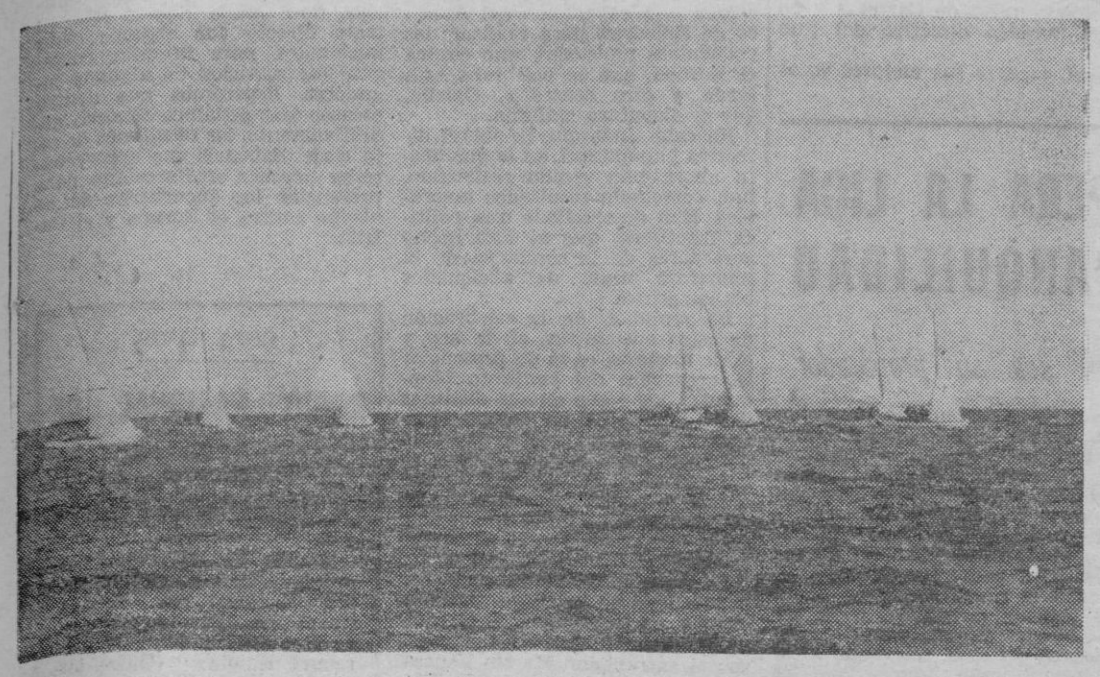

Como cada año, con motivo de la festividad de Nuestra Señora de la Asunción, el Club Náutico de Ca'n Pastilla, ha organizado una serie de pruebas náuticas de gran interés. Habrá representaciones del Club Náutico de Palma, Arenal, Portixol y la colaboración del Club Universitario de Palma.

El programa es el siguiente:
Día 15 a las 10'30:

Se dara la salida para la regata final Inter-Clubs para la clase Vaurien y 420, en aguas de Ca'n Pastilla.

A las 8:

Motonáutica, en el Puerto de Andraitx.

La tradicional regata de snipes de cada año se celebrará en las fechas próximas ya que durante estas fiestas tendrá lugar el campeonato de Mallorca.

Auguramos que estas competiciones deportivas tendrán un resonante éxito ya que es uno de los deportes que de cada día es más practicado por la juventud. Damos la enhorabuena por anticipado a la Junta Directiva del Club Náutico de Ca'n Pastilla, así como a su presidente don Tomás Darder, por esta magnífica organización deportiva.

LA ANTORCHA OLIMPICA A BARCELONA

Llegará a bordo de un velero italiano.- El viaje desde Palos a Méjico lo realizará en un barco de la Armada Española

BARCELONA. 13. (Pyresa). — El velero de la Armada Italiana «Palinuro» llegará a Barcelona el próximo día 31 al efecto de depositar la Antorcha de los Juegos Olímpicos que, procedente de Grecia, se dirige hacia Méjico, país organizador del próximo certamen deportivo mundial.

En la Puerta de la Paz, los barcos surtos en nuestro puerto harán sonar sus sirenas y los yates y embarcaciones deportivas escoltarán al velero.

Ya en tierra, el Alcalde de la ciudad dará la bienvenida al portador de la Antorcha, la cual entregará el testimonio de los Juegos a un Atleta Olímpico Español que, precedido por motoristas subirá por las Ramblas, efectuando el primer relevo en el suelo español ,hasta la Plaza de Cataluña.

Las floristas de las Ramblas homenajearán al Atleta lanzando flores a su paso a la usanza de los tiempos Olímpicos.

Durante toda la noche se celebrarán diversos actos mientras la llama estará custodiada por numerosos atletas hasta que, al día siguiente, a las diez de la mañana, la Antorcha será trasladada en relevo, por los atletas españoles, hasta el Puerto de Palos, desde donde embarcará en un buque de la Armada Española que saldrá el día 11 de septiembre, camino de Méjico.

PESCA SUBMARINA

6 equipos se encuentran ya en Palma para la disputa del Campeonato de Europa-Africa

Día a día va perfilándose la prueba más importante que desde hace años se haya disputado en aguas de nuestro archipiélago. Desde ayer se encuentran en Palma seis equipos de los que han de competir en las inmediaciones de Cabrera.

Los equipos que ya han llegado son los siguientes:

SUECIA

T. Hagman (cap.).
R. Bede.
O. Engvall.
D. Johnson.

IRLANDA

Murray.
Brown.
Mc Kenna.

FRANCIA

Llena (cap.).
Haber.
Fornasero.
Millerot.

GRAN BRETAÑA

Mac Ledo (cap.).
U. Dagger.
T. Thomas.
A. Smith.
B. Tanner.

PORTUGAL

Moreira.

FINLANDIA

R. Lindström.
H. Rosenius.
R. Tötterström.
P. Puhakka.

Los demás equipos llegarán entre hoy y el día 15 por la mañana.

INSTRUCCIONES PARA LOS PARTICIPANTES Y ACOMPAÑANTES DEL CAMPEONATO EUROPA-AFRICA DE PESCA SUBMARINA

PROGRAMA

Miércoles día 14

Alojamiento de los equipos en el hotel Jaime I, situado en el Paseo Mallorca, núm. 15, de Palma de Mallorca.

El Delegado de cada equipo deberá presentarse para obtener las credenciales e instrucciones necesarias en la oficina de F. E. D. A. S. (Viajes Solymar, calle Jaime III, núm. 79) a las 17 horas, y a las 20,30 salida desde el Hotel para asistir a la cena típica, con baile.

Jueves día 15

Salida del Hotel a las 7,30, con autocares, para embarcar en el puerto de Palma y recorrer la zona de competición. La comida será «picnic». Cena en el Hotel Jaime I.

A las 21,30 horas, reunión de Delegados en el Hotel Jaime I.

Viernes día 16

Salida de Palma a las 8,30 horas con autocares. Visita colectiva a las Cuevas del Drac, con concierto en Porto Cristo. Comida en Porto Cristo y regreso a Palma.

A las 19,30 horas, salida de Palma, con autocares, los participantes con traje de uniforme para asistir a la recepción, con un Vino de Honor, en el Ayuntamiento de Palma. Cena en el Hotel Jaime I.

Sábado día 17

Salida de Palma a las 7 horas, con autocares, para la primera prueba. El comienzo de la competición se efectuará a las 10 horas y el regreso a Palma está previsto a las 20 horas. Cena en el Hotel Jaime I.

Domingo día 18

El desarrollo de la segunda prueba se efectuará dentro del mismo horario de la primera. A las 22,30 horas, Cena de Gala y distribución de Premios y trofeos.

Lunes día 19

Desayuno en el Hotel y salida de los participantes a sus países de origen.

SCOTSMAN.
EN CUBITOS 100 % PURO
En saquitos de mas de 1 Kgs.
HIELO
PEDIDOS DE 10 SAQUITOS LOS SERVIMOS A DOMICILIO
PALMA : Bar Piloto tel. 25-50-06
» : Bar Estadio tel. 23-00-54
» Granja Mallorquina tel. 22-11-66
El TERRENO : Rest. Marcos tel. 23-50-73
ARENAL : c/. Berlin, 15 tel. 26-18-17
ALCUDIA : Bar Polléntia tel. 68

DESDE INCA

CESA TATONO EN EL «CONSTANCIA»

Requeridos por el presidente del Club Deportivo Constancia, el pasado sábado nos personamos en las oficinas del Club.

Don Pedro Siquier Martí, presidente del Club, nos dijo entre otras cosas que se habían tenido que tomar medidas de urgencia con relación a la secretaría del Club, siendo la más importante el cese dado en la misma mañana del sábado, al secretario del Club don Antonio Pons Mascaró (TATONO), cese motivado por distintos motivos.

Asimismo nos informó que una vez regresado de Barcelona, donde el Constancia debe disputar unos partidos, informará debidamente de este caso a toda la prensa balear.

ESTAMOS DE ACUERDO, SEÑOR COBO

Días pasados un conocido seguidor del Club Deportivo Constancia nos sorprendió en la calle, haciéndonos la siguiente pregunta.

—¿Ha leído usted lo que dice Cobo en la «Hoja del Lunes»? Pues entre otras cosas dice «se puede conseguir del cuarto al sexto lugar de la tabla. No me dejo impresionar por los nombres de los demás equipos, tengo confianza en realizar una buena campaña. — ¿Qué opina usted de esto?

Simplemente, que estamos de común acuerdo con el señor Cobo, es decir actualmente el C.D. Constancia posee evidentemente una plantilla de jugadores de estimable valía, y que en un futuro inmediato puede convertirse en uno de los mejores equipos de la Tercera División española. De momento este equipo puede o no ocupar uno de los lugares primates, ello está supeditado a lo que pueda ocurrir a lo largo de la liga.

Ahora bien, cabe partir de la base, que este equipo lo mismo que el año pasado tendrá que enfrentarse con equipos tan catalogados y considerados como son los Levante, Castellón, Tarragona, Reus, etc. Lo que equivale a decir que hoy como ayer el equipo inquense reencontrará las mismas dificultades y éstas serán en verdad difíciles de solventad.

No obstante desde estas columnas de «BALEARES» es nuestro deseo hacer llegar a todos los constantes esparcidos por lo anchoy largo de nuestra geografía isleña la necesidad de que todos juntos colaboren por y para el Constancia, es decir actualmente el C.D. Constancia necesita de forma total la colaboración de todos aquellos que se sientan de verdad constantes. El Constancia, lo hemos repetido en infinidad de ocasiones es una obra de todos, representando el patrimonio de todos, y no de unos pocos como muchos creen.

Concretando: si el aficionado constante colabora como es debido, es decir, haciéndose socio, esto basta, el C.D. Constancia, téngalo por seguro practicará fútbol de calidad, logrando una clasificación más acorde que ésta que vaticina el mister Cobo.

CONSTANCIA—LOS CANARIOS, EN ES TORRENTO

Con motivo de haberse formado un nuevo equipo de fútbol en la ciudad de Felanitx, el C.D Constancia de Inca se desplazará el próximo día 15, festividad de la Asunción de Ntra. Sra., hasta Felanitx para contener con el novel equipo, que participará en el campeonato de la II regional con la denominación de «Los Canarios».

Un aliciente que estimulará a los jugadores a superarse será indudablemente la disputa de un monumental y precioso trofeo donado por la firma «Balay».

Desde estas columnas de «BALEARES» deseamos al novel equipo de «Los Canarios» una feliz trayectoria en este camino que se prestan a iniciar en el fútbol balear.

¿QUE PASA CON NICOLAU I Y COLL?

Tema de tertulia ha sido indudablemente la no incorporación de los jugadores Nicolau I y Coll, a los entrenamientos del Constancia.

Nicolau I y Coll, que en la temporada pasada fueron dos pilares indiscutibles de equipo, no acuden a los entrenamientos. ¿Motivos? Los ignoramos, ahora bien sería de agradecer que las cosas volvieran a su cauce, para que así tanto Club como jugadores salieran al final beneficiados

EL ZARRA Y EL CONSTANCIA

Como homenaje al Zarra de Inca, en su XIV aniversario de su fundación, se enfrentaron el pasado domingo en el Nuevo Campo de Inca, los equipos del Zarra y Constancia.

El partido en sí resultó altamente interesante, saliendo al final del mismo todos los asistentes altamente satisfechos. A la mejor clase del Constancia, el Zarra opuso tenaz resistencia, hasta el final del partido, sin desmoralizarse por nada, y mucho menos por los goles que subían al marcador.

En el XIV aniversario de la fundación del C.D. Zarra queremos hacer extensiva nuestra más sincera felicitación a los hermanos Perelló, que durante tantos y tantos años han forjado nuevos valores futbolísticos.

A. CONSTANCIA, 5 — PERLA CRISTAL, 0

En la mañana del pasado domingo se enfrentaron los equipos del A. Constancia y Peña Cristal de Inca, el resultado fue de 5-0 a favor del Constancia.

La primera mitad fue de juego nivelado hasta el minuto 30, a partir de este momento el Constancia se impuso netamente a su contrario, estableciendo antes de finalizar la primera mitad un elocuente 3-0.

En la segunda mitad el Peña Cristal se desmelenó algo y puso en más de dos ocasiones en jaque a los defensores constantes. En esta segunda mitad el Constancia incrementó su cuenta de goles, hasta cinco.

El arbitraje del señor Martí resultó, en verdad, bueno.

ANDRES QUETGLAS

PLAZA DE TOROS ALCUDIA
JUEVES, 15 AGOSTO A LAS 5'30 TARDE
GRAN CORRIDA DE NOVILLOS
(SIN CABALLOS) — 3 Bravos y escogidos novillos de la acreditada ganadería de D. TOMAS SANCHEZ CAJO (de Albacete), para los matadores
ANGEL TORTOSA «RISUEÑO»
GABRIEL PERICAS
ANTON MARTIN «GUERRITA»
EXHIBICION DE DOMA DE ALTA ESCUELA
DHUBERTUC WINKEL S-HERDING
con su caballo hispano - anglo - árabe «VARON».
Una gran banda de música amenizará el espectáculo.
Venta de localidades: Confitería PONS, Avda. Pardo Suárez, ALCUDIA, teléfono 451 y sitios de costumbre.

FRONTON BALEAR
HOY, MIERCOLES, 14 agosto A LAS 10'— NOCHE
VELADA EXTRAORDINARIA DE PELOTA
Primer partido:
CURRI - ORBEGOZO
contra
BERASATEGUI - BARRENECHEA
Partido estelar:
COLL - BERROJALBIZ
contra
EREÑO - AZCOITIA

EXCURSION A ITALIA
14 inolvidables días 8.400 ptas.
VALENCIA - BARCELONA - GENOVA - PISA - ROMA (5 días, visitando la ciudad y asistencia a la audiencia de S. S. Paulo VI), FLORENCIA - VENECIA - MILAN GENOVA - MONACO - NIZA - NIMES - FIGUERAS
SALIDA: DIA 3 DE SEPTIEMBRE
—o—
Lourdes - Valle de Arán
4 maravillosos días 1.975 ptas.
BARCELONA - BALAGUER - VIELLA - LOURDES TREMP - BARCELONA
SALIDAS: 5 y 21 DE SEPTIEMBRE
—o—
Fátima - Lisboa
9 días por sólo 6.600 ptas.
BARCELONA - ZARAGOZA - MADRID - SALAMANCA GUAROA - COIMBRA - FATIMA - LISBOA - BADAJOZ GUADALUPE - MADRID, etc
SALIDAS: 1 y 15 DE SEPTIEMBRE
Agencia de Viajes - Grupo A - Titulo 18
Viajes Ortega, S. A.
VELAZQUEZ, 18 - pral. - Teléfs.: 216206 - 223079 - 213604
PALMA DE MALLORCA

M.C.D. 2022

Cómo se designarán los árbitros para la próxima temporada

EN III DIVISION LOS ARBITROS SERAN DESIGNADOS COMO AHORA, POR EL COMITE REGIONAL

MADRID, 13. (Pyresa). — Problemas con los árbitros, o a costa de los árbitros, ha habido siempre. Y los seguirá habiendo toda la vida, porque no entra en la humana condición la circunstancia, aún desconocida, que haga coincidir en opinión a varios miles de espectadores —a veces muchos miles— entre ellos a todos con el árbitro.

Pero este año, —esta temporada, por hablar en términos futbolísticos— ha surgido un problema nuevo derivado de la reestructuración del fútbol hispano: Al disminuir los equipos de Segunda División han tenido que ser excluidos algunos arbitros de esta categoría, que han descendido a Tercera, pese a sus buenas puntuaciones. Y en Tercera se ha creado otra dificultad: Al ser esta categoría Nal. en vez de ámbito Rgnal. como era antes, ¿a quien compete el nombramiento de colegiados por partidos?

Las soluciones nos las ha proporcionado el Presidente del Colegio Castellano de Arbitros de Fútbol, señor Ruiz Laurín, a quien nos hemos dirigido por pensar que era el más indicado para hablar de un tema que ha afectado de forma principal a los colegios regionales.

NORMAS ADOPTADAS

—¿Qué norma se ha seguido para esa reducción arbitral de la plantilla de colegiados de segunda categoría?

—Pues se ha señalado un porcentaje, y todo aquel que no ha llegado al mismo ha pasado a Tercera.

—¿Qué porcentaje?

—El ochenta y cinco por ciento de la puntuación obtenida por el primer clasificado al término de la temporada anterior.

Un porcentaje tremendamente elevado. Sin embargo, y aunque el señor Ruiz Laurín elude el tema con diplomacia, sabemos, porque lo ha dado a conocer la revista «El Arbitro» —que, dicho sea de paso, es un ejemplo de ecuanimidad la mayoría de las veces sin merma del cumplimiento de uno de sus principales postulados, que es la defensa del Colegiado en general —que ha habido un acuerdo entre todos los Presidentes de los Colegios Regionales para evitar que la reducción deje a algunos de ellos sin representante en Segunda categoría. Y ello tiene su explicación en la solución encontrada al segundo problema.

—¿No ha afectado moralmente este descenso a algunos colegiados que no lo merecían?

—Ha sido una temporada difícil, como difícil ha sido la de los clubs, descendiendo algunos que en condiciones normales no hubieran tenido problemas. Los árbitros, con menos protestas, han sido perjudicados también por esta reforma, pero se acata por el bien del fútbol español. Por otra parte, la tercera de esta próxima temporada no será como la de temporadas anteriores, porque ha subido de categoría, lo que contribuye a paliar el golpe.

LOS PARTIDOS DE TERCERA

—¿Quién va a nombrar los árbitros de Tercera?

—Pues, al ser ya una Categoría Nacional, se pensó que fueran árbitros de otras regiones, como ocurre en Primera y en Segunda, los que dirigirán los partidos. Pero hemos tropezado con un grave inconveniente: el económico. A un club que hace taquillas de quince mil pesetas, como hay muchos en Tercera, no se le puede cargar diez o doce mil pesetas de gastos de arbitrajes porque se le hunde.

—¿Entonces...?

—Pues seguirá todo como hasta ahora. Los árbitros serán nombrados por los colegios respectivos según donde se jueguen los encuentros. En el grupo Castellano-Extremeño, por ejemplo, arbitrarán colegiados nuestros aquí y extremeños cuando los partidos se jueguen allí.

—Para terminar: ¿Surgen muchos árbitros nuevos?

—Pues muchos, no. Pero van saliendo.

Cuando algunos clubs de los descendidos protestan aún por la reducción —y llevan haciéndolo algo más de un año— surge la noticia de que los árbitros, esos seres denigrados a los que raramente se aplaude, y cuando se hace suele ser con conciencia de que han favorecido al equipo de casa han sido tan perjudicados como ellos por la reducción. Y no han escrito cartas a los periódicos no han hecho manifestaciones dolidas.

TELEGRAMA DE BERNABEU A D. NARCISO DE CARRERAS

Madrid, 13. (Pyresa). — El Presidente del Real Madrid, don Santiago Bernabeu, ha cursado un telegrama a su colega del Club de Fútbol Barcelona deseándole «un total y rápido restablecimiento», con motivo del accidente sufrido por don Narciso de Carreras y en el que resultó igualmente lesionado el también directivo del club azulgrana don José María Sentis.

En su comunicado, el señor Bernabeu. expresa sus mejores votos asimismo para el señor Sentis.

EL MANACOR ESPERA LA LIGA CON CIERTA TRANQUILIDAD

Es casi seguro que Agustí sea su preparador

El C. D. Manacor, desde hace unas semanas, empezó los entrenamientos bajo las órdenes de Enrique Agustí, que se ha hecho cargo del equipo, colaborando con la junta rectora que dirige los actuales destinos del Manacor.

Estuvo con nosotros el secretario del Club, don Ramón Sivila Sansó, y nos dijo que la actual plantilla gozaba de un desbordante optimismo. Se han conseguido adquirir los servicios de varios jugadores. Todos ellos de excelente historial deportivo, y de los cuales se espera el rendimiento necesario para conseguir una buena temporada.

Referente al tema del preparador, nos dijo, han sido varios los entrenadores que se han ofrecido al Manacor, pero que en vista de las peticiones, así como de sus particulares pretensiones, es muy posible que ocupe el cargo Enrique Agustí. Este conocido y estimado preparador, que durante su historial deportivo ha demostrado ser poseedor de una extraordinaria honradez, no ha cesado de colaborar con el club, tanto en el terreno de juego como en las interioridades administrativas. Por ello, y teniendo en cuenta sus cualidades preparadoras, se espera que suscriba contrato con el C. D. Manacor.

El próximo día 27 se celebrará una Asamblea General de socios, para presentarles el candidato a la presidencia, así como los futuros directivos, a fin de que puedan hacerse cargo de los destinos del club, relevando a esta actual junta rectora que ha desempeñado una eficaz labor.

Los nuevos fichajes son los siguientes: Pou, del Manchego; Mir, del Santa Catalina; Rafa, del Jaén; Lizani, del Eldense; Gabicaechevarría, del Indauchu, y Luque, del Mallorca. Se espera ultimar ciertas formalidades, con algunos jugadores más, a fin de que puedan firmar por el Manacor. La actual plantilla es la siguiente: Llull, Pou, Oliver I, Fons, Escudero, Antolín, Rafa, Parera, Pomar, Bestard, Oliver II, Lizani, Gabica, Luque y Amer.

Deseamos al C. D. Manacor una brillante temporada en III División.

ESPAÑOLES A LOS II CAMPEONATOS MUNDIALES UNIVERSITARIOS DE JUDO

MADRID, 13. (Pyresa). — La representación deportiva universitaria española en los II Campeonatos Mundiales Universitarios de Judo que se celebrarán del 5 al 8 de septiembre próximo en Lisboa, ha sido preseleccionada por el Servicio Nacional de Educación Física y Deportes de la Comisaría para el SEU. Los judocas preseleccionados son: Rafael García Monasterio, Rafael Hernando Benavides, Martín Lavernia Beltri, Joaquín Maestre, Maestre, Juan José Rey Zúñiga, Pedro María Ruiz Iriarte, Juan José Segarra, Llido, Miguel Villamob Herrera, Juan Rivia Forns, Manuel Hernández Vázquez, Ramón Luis Sanz Alvarez y Pedro Rubio San Román, procedentes todos ellos de distintas capitales españolas.

Estos judocas se concentrarán en Marín del 15 de agosto al 2 de septiembre, con el Director Técnico del equipo don César Santamaría y el entrenador señor Uzawa.

Es la primera vez que nuestro judo universitario participa en unos Campeonatos del Mundo, en los que competirán los mejores judocas de países de los cinco continentes.

ESTA MAÑANA SALIO HACIA BARCELONA EL AT. BALEARES

Se enfrentará al Europa y al Calella

Esta mañana salió hacia Barcelona una expedición del Atlético de Baleares, para realizar dos encuentros amistosos, uno contra el Europa, que se celebrará esta tarde, y otro contra el Calella, que se disputará mañana.

No cabe duda que la actual directiva blanquiazul, en lo que hasta ahora han venido realizando, han cosechado resultados favorables. Han desarrollado una política fructífera, que se han hecho acreedores de la confianza de la numerosa masa de aficionados blanquiazules.

La realidad, de la celebración de estos encuentros, el de hoy y el de mañana, es la de presenciar la actuación del conjunto blanquiazul, así como en sus distintas individualidades, en campo "contrario". Sabemos que el próximo domingo, en el Estadio Balear, se enfrentará al Manchester Junior, donde se podrá sacar una cercana, por no decir total conclusión, de lo que puede rendir el equipo en esta III División.

La expedición está formada por la totalidad de jugadores pertenecientes, en la actualidad, al equipo blanquiazul. Con ellos marcharon el entrenador, Martín Vences, el masajista, y el Secretario Técnico del Club, Juan Morro, quien aparte de su misión ocupará el cargo de delegado del Atco. Baleares.

El viernes por la mañana, con el barco de Barcelona, lo que han salido esta mañana, regresarán a Palma. Les deseamos suerte.

* * *

El Presidente del Atco. Baleares, desde el pasado lunes, se encuentra en Barcelona para asuntos propios del club. Según noticias, don Jaime Planas está en trato directo con algunos clubs nacionales, para intentar conseguir los servicios de algunos jugadores. Esperamos que dentro escasos días podamos conocer, definitivamente, los resultados de este viaje. Sabemos que aprovechará su estancia en Barcelona, para presenciar los encuentros de su equipo contra el Europa y el Calella.

J. A.

COPA DAVIS

RADIO NACIONAL DE ESPAÑA RETRASMITIRA LA FINAL INTERZONAS

Madrid, 13. (Pyresa).— Los próximos días 16, 17 y 18, Radio Nacional de España trasmitirá directamente desde el Clark Stadium de Cleveland Haights (Ohio) los partidos de la Final Interzonas de la «Copa Davis» de Tenis entre los equipos de España y Estados Unidos.

Las transmisiones, previstas para las 7 y media de la tarde (hora española), serán efectuadas por Juan Antonio Fernández - Bajao, locutor especializado en estas manifestaciones deportivas.

PEQUEÑOS REPORTAJES

(Viene de las págs. centrales)

ma. Como damas de honor fueron elegidas las señoritas Ana María Anderson y la señorita Cherryl Fellows.

El público acogió con vivas muestras de simpatía la elección del Jurado.

ANA MARIA LOPEZ

Después de los protocolarios actos de colocación de la banda y de la entrega de los correspondientes trofeos, hablamos unos momentos con la bella «miss». Ella es madrileña de nacimiento y de profesión azafata.

—La verdad —nos diría— casi me obligaron a presentarme. Estaba en una mesa con un grupo de amigos y me forzaron a que saliera. Todo fue muy rápido. Y ya ves.

—Contenta, naturalmente.

—Francamente, sí.

—Una pregunta obligada: ¿pensabas ganar el título de guapa?

—Ni por un momento se me ocurrió pensarlo. Ya te he dicho que fue todo muy rápido.

Ana María, junto con otra muchacha eran las dos representantes españolas. Y Ana María, con todos los honores, fue la elegida. Nuestra enhorabuena, guapa.

¡ALGO extraordinario!

MAÑANA en

salón rialto DORADO

Oriental Victoria

AJEDREZ

BELLON, DE BALEARES, GANA UN PUESTO EN LA CLASIFICACION

AYER VENCIO A BAIXAULI

Reus, 13. (Alfil).—Hoy han proseguido las disputas del XXXIII Campeonato de España de Ajedrez Individual.

Resultado de la partida pendiente de la XV ronda, Bordell pierde ante Baixauli.

Resultados de la XVI y penúltima jornada del Campeonato:

Rojas hace tablas con Saborido; Visier con Marí; Emendez con Merino; Puig con Betancort y Fernández con Bordell. Borrell vence a Pagés y Baixauli pierde ante Bellón.

Quedan pendientes las partidas Gete - Llorente y Menvielle - Palacios.

CLASIFICACION DESPUES DE ESTA JORNADA

1. Saborido, Fed. Catalana y Visier, Fed. Castellana, 12 puntos.
2. Menvielle, Fed. Catalana, 10,5 id.
3. Palacios, Fed. Sevillana, 10 id.
4. Puig, Fed. Catalana, 9,5 id.
5. Bordell, Fed. Catalana; Bellón, Fed. Balear y Menéndez, Fed. Asturiana, 9 id.
6. Marí, Fed. Valenciana, 8,5 id.
7. Merino, Fed. Gallega-Norte, 8 id.
8. Betancort, Fed. Canaria y Rojas, Fed. Almeriense, 7,5 id.
9. Fernández, Fed. Canaria, 7 id.
10. Borrell, Fed.Catalana, 6,5 id.
11. Baixauli, de Tarragona, 5 id.
12. Gete, Fed. Castellana, 4,5 id.
13. Pates, de Reus, 3.5 id.
14. Llorente, Fed. Salmantina, 3 id.

Mañana, la partida Saborido - Visier, será decisiva para el título.

Restaurante

Jai - Alai

COCINA VASCA — MARISCOS

Calle FRANCISCO SUAU, 58

(Carretera de Valldemosa)

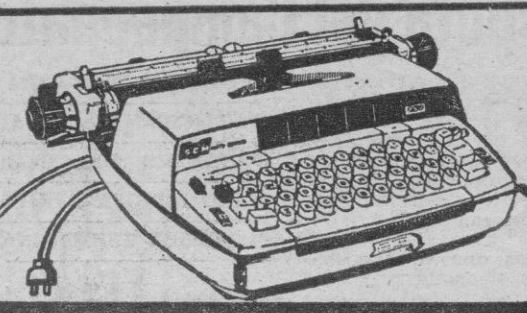

SMITH-CORONA

ELECTRICA COMPACTA

Una máquina de escribir de oficina, completamente eléctrica, de extraordinario rendimiento, al mismo precio de una manual.

SMITH-CORONA COMPACTA

generalizara el uso de la máquina de escribir eléctrica en toda oficina.

General Mola, 37 - Montera, 30 - Tel. 222 10 05 - MADRID

Rudy Meyer S. A.

EN PALMA DE MALLORCA: CASA GILET

Vía Alemania, 5-7 y 9 - Tel. 26540

UNA SEMANA DE PLACER POR 4.870 ptas.

Cruceros con la M/N HERMES a Marruecos

Una semana de domingo a domingo: Tánger - Casablanca - Gibraltar - Alicante, con excursiones a Tetuán - Rabat - Marrakech y Elche (Salidas d Palma a las 20 horas)

Información e inscripciones: en su Agencia de Viajes ó en Paseo Mallorca, 172 - Te.. 217944

M.C.D. 2022

«THE LONELINESS OF THE LONG DISTANCE RUNNER»

(«LA SOLEDAD DEL CORREDOR DE FONDO»)

Es uno de los títulos más representativos y valiosos del «Free Cinema». El film se basa en la obra de un escritor «angry», Allan Sillitoe. Es una acusación hacia una sociedad hostil e indiferente, con una actitud falsamente humana hacia la delincuencia. El triste y doloroso caso del protagonista Colin Smith es, a través de un hecho individual, la significación colectiva de un estado de cosas. En el frío correccional él es un número como todos los demás, y la gran aspiración del director del mismo es que gane la carrera de fondo. Como dice al principio del film el personaje: «Correr es cosa de familia. Sobre todo correr huyendo de la Policía. Es difícil de comprender... Sólo sé que hay que correr... por campos y bosques. Y la meta final no está en ningún sitio, aunque se crucen lugares donde quisiera uno quedarse. Esa es la coledad que siente el corredor de fondo.»

En esas palabras se encuentra la clave de esta película, que es, sin duda, la mejor de Tony Richardson.

LOS CINCO ASES DEL REJONEO

Actuarán juntos mañana en el Coliseo Balear

Continúa hablándose en Palma de la extraordinaria corrida de rejoneadores que mañana se celebrará en el Coliseo Balear, en la que actuarán las cinco grandes figuras del toreo a caballo. Componen el cartel Angel y Rafael Peralta; Fermín Bohórquez, Manuel Vidrié e ignacio Vargas, quienes rivalizarán en todas las suertes que componen el extenso repertorio del rejoneo.

Para esta singular corrida a la jineta han sido seleccionados cinco bravos ejemplares de la ganadería de Sánchez Cobaleda, reses ideales para el toreo a caballo, como se ha demostrado en diversas ocasiones en el ruedo palmesano.

Este acontecimiento taurino, en el que intervienen las cinco máximas figuras del rejoneo, juntas por primera vez, dará comienzo a las cinco y media de la tarde.

¡ACCION Y COMICIDAD, EN UN DOBLE PROGRAMA PARA TODOS LOS PUBLICOS!

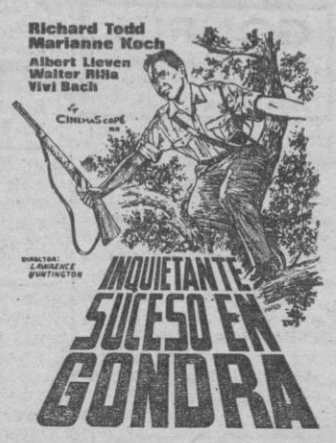

RODADA EN UNO DE LOS PARAJES MAS IMPRESIONANTES DEL MUNDO: EL CELEBRE VALLE DE LAS MIL COLINAS

CANTINFLAS en ASI ES MI TIERRA

PELI MEX

MARIO MORENO "CANTINFLAS"
MANUEL MEDEL
DIRECTOR
ARCADY BOYTLER

CANTINFLAS EN «ASI ES MI TIERRA»

"Así es mi tierra" es la película que empezó a dar fama mundial al mejor cómico de habla castellana de todos los tiempos: Mario Moreno "Cantinflas".

Usted habrá visto grandes figuras del toreo y habrá disfrutado con su arte, pero nunca habrá reido tanto como viendo al gran "Cantinflas" de "Mataor".

"Así es mi tierra" es risa contínua, humor sin reservas.

- Los acontecimientos que a usted le helaron la sangre
- Las salvajes acciones
- La crueldad con las mujeres
- El menosprecio del hombre

Imágenes que jamás se vieron antes

SABADO

SALA BORN
CLIMATIZADA Y CON FLUIDO PROPIO

RIGUROSAMENTE MAYORES DE 18 AÑOS
Hoy sigue el éxito: «LEJOS DEL MUNDANAL RUIDO»
en TODD - AO

programas para hoy

SALA DE ARTE Y ENSAYO

JAIME III (Refrigerado). De 3 a 9'45 - Noche 10'30: "UNA HISTORIA DE AMOR" (Simón Andreu, Serena Vergano, Teresa Gimpera). Technoscope. (May. 18 años).

CINES DE ESTRENO

ASTORIA (Refrigerado). — Desde las 3: «TARZAN CONTRA LOS HOMBRES LEOPARDO» (Ralph Hudson, Nuccia Cardinal), Color. — «EL PROSCRITO DE RIO COLORADO», color. (Aut. todos los públicos.

AVENIDA.— Desde las 3'15. (Refrigerado): «20.000 LEGUAS DE VIAJE SUBMARINO» «TARZAN Y EL SAFARI PERDIDO» (Gordon Scott). Color. (Aut. todos los públicos).

SALA AUGUSTA. — Desde las 5: «EL COBRA» en Todd-Ao y color y MORGAN (UN CASO CLINICO). Programa aut. mayores

SALA BORN. — (Refrigerado). — Desde las 3: «LEJOS DEL MUNDANAL RUIDO», en TODD-AO, con Julie Christie, Terence Stamp, Peter Finch y Alan Bates. (Rigurosamente mayores 18 años.

CAPITOL. — Desde las 3: «LA FURIA DE JOHNNY KIDD, (techniscope-technicolor), con Peter Lee Lawrence.— Complemento «LA CASA DE LAS TRES GEISAS», scope-color, con Glenn Ford. (May. 18 años).

METROPOLITAN. — (Refrigerado). Desde las 3'15: (TODD-AO) «MAYOR DUNDEE» (Charlton Heston, Richard Harris, Jim Hutton, James Coburn, Senta Berger), Eastmancolor - Panavisión 70 mm. (Mayores 18 años).

PRINCIPAL. — Desde las 3'15: «LA FURIA DE JOHNNY KIDD, (techniscope-technicolor), con Peter Lee Lawrence.— Complemento «AMOR A LA ESPAÑOLA», con José Luis López Vázquez, Scope-color. (Mayores 18 años).

RIALTO. — Desde las 3'30: «PIEL DE ESPIA» y «40 GRADOS A LA SOMBRA». (Color).

RIVOLI. — (Refrigerado). — Desde las 3'30: «VERDE DONCELLA» (Sonia Bruno, Juanjo Menéndez, Antonio Garisa). Eastmancolor.— «¡QUE NOCHE MUCHACHOS!» (Marisa Mell, Philippe Leroy). Color-Scope. (May. 18 años)

ORIENTAL. — Desde las 5 —: «CUANDO TU NO ESTAS» (Raphael) en color y «FUGITIVOS EN LA JUNGLA». CinemaScope y color con Sean Flynn. (Prog tol. menores).

DE REESTRENO

DORADO. — Desde las 3'30: «CUANDO TU NO ESTAS» (Raphael) en color y «FUGITIVOS EN LA JUNGLA». CinemaScope y color con Sean Flynn. (Prog tol. menores y Económico).

FANTASIO. — Desde las 5: «NUEVO EN ESTA PLAZA» color, Palomo Linares y «EMBOSCADA EN LA BAHIA», technicolor. (Prog. tol. menores y económico).

HISPANIA — Desde las 3'15: «ENTREGA INMEDIATA» (Technicolor), con Cantinflas y «TIERRAS LEJANAS» con James Stewart. (Autorizado todos los públicos).

PROGRESO. — Desde las 6 tarde: «RIFIFI EN AMSTERDAM» y «POR MIL DOLARES AL DIA». (Menores).

PROGRAMAS PARA MENORES

ASTORIA — AVENIDA — RIALTO
ORIENTAL — DORADO — FANTASIO — HISPANIA — MODERNO — PROGRESO — VICTORIA

PELOTA NACIONAL

FRONTON BALEAR: Todos los días, desde las 4'45, sesión contínua: Partidos, quinielas y trío.

SALAS DE FIESTA

- ★ **«BACOMO».** — Cada noche baile a partir de las 21'30 hasta las 4'30.
- ★ **CABALA** (Hotel de la Almudaina). — Todos los días tarde y noche, baile.
- ★ **CASA VALLES.** — Todos los días baile y atracciones.
- ★ **CIUDAD JARDIN.**— Baile y atracciones.
- ★ **CORTIJO VISTA VERDE.**— Baile y atracciones.
- ★ **CLUB LATINO.** — Todos los días, baile desde las 22 a las 3 horas.
- ★ **CLUB SALEM.** — Todas las noches baile y atracciones.
- ★ **EL BARCO, Night Club.** — Tarde y noche baile.
- ★ **JARTAN'S.** — Diariamente, baile y atracciones
- ★ **TAGOMAGO.** — Todas las noches baile y atracciones.
- ★ **TITO'S.** — Todas las noches: baile y atracciones.
- ★ **TROCADERO.** — Tarde y noche: Baile y atracciones.
- ★ **SAINT TROPEZ.**— Baile todas las noches.
- ★ **PATIO ANDALUZ del BAR FELIPE** — Todas las noches: Fiesta Flamenca.
- ★ **«SAINT TROPEZ».** — Todas las noches, baile a partir de las 22 horas.
- ★ **CHEZ NOUS (Cala Mayor)** — Cada noche baile desde las 22 hasta las 4.
- ★ **EL CAIMAN (San Agustín).** — Todas las noches baile.
- ★ **ROSALES.**— Todas las noches: Baile y atracciones.
- ★ **LOS ROMBOS (Ca'n Pastilla)** — Todas las noches baile y atracciones.

M.C.D. 2022

«Pequeños Anuncios»

DOMINGOS Y MARTES: A 2'50 ptas. palabra - Mínimo 10 palabras
MIERCOLES A SABADOS: A 2'- ptas. palabra - Mínimo 10 palabras

Se reciben en: **Agencias de Publicidad** y en Danús, 2 y Paseo Mallorca, 29 y por telfs. 221745, 231177 y *235940-1-2 (3 líneas)

BOLSA INMOBILIARIA

Sección exclusiva para agentes de la **Propiedad Inmobiliaria**

VENDO 30 cuarteradas a 18 kms Palma. Completamente cercadas de pared. Compuesta por almendros y pinar. Linda con carretera. Precio 2.400 000,— pesetas. Facilidades

VENDO huerto, de cuarterada y media, con casa muy grande y antigua, en buen estado, a 20 kms. Palma. Precio 1.500.000,— Ptas. Facilidades

VENDO pisos terminados en Santa Catalina. Tres dormitorios, sala, comedor, con balcón, terraza. Baño completo, cocina con gas ciudad, pilas acero inoxidable, galería terraza, etc. Precio desde 445.000 pesetas. Entrada de 100.000 y resto en 8 años.

Oliver mateu
JAIME III, 135 3.º
Teléfono 222046

ALQUILO amueblado con teléfono: 3.800. ALEIX. Plaza Rastrillo, 9, 2º. 223971. (10)

VENDO PISO Juan Munar, 2 dormitorios, 435.000 Otro Blanquerna, 4 dormitorios, 700.000. Atico San Joaquín, 2 dormitorios, 460.000. Muchas facilidades. ALEIX Plaza Rastrillo, 9, 2º (25)

HUERTO, cerca Inca; tres piezas tierra, agua suficiente; total siete cuarteradas; fácil acceso coche. Vende FINCAS JULIA: Jaime II, 44. (20)

BUSCA comprar, alquilar, una villa, apartamento, tienda, casita rústica, u otras propiedades? Llámenos por teléfono o visítenos y le ayudaremos a resolver su problema RIBAS REYNA, Agencia Inmobiliaria. Nube, 4. Plaza Gomila. Teléfonos: 23-43-95 - 23-48-98 (35)

SOLAR en Santa Ponsa, 1.400 m2. a 300 ptas., entrada pesetas 150.000; resto 2 años. Vendo FINCAS JULIA. Jaime II, 44. (21)

PISOS zona Camp Redó, comedor-sala, con terraza, 3 dormitorios, cocina con armarios fórmica, embaldosado terrazo, precios desde 370.000 ptas. Vende FINCAS JULIA. Jaime II, 44. (26)

Solares y Terrenos

SE VENDEN
parcelas de terreno con muchas facilidades de pago. — Precio 110 pesetas el metro.
Junto acantilado y muy cerca de playa maravillosa.
Informes:
CALLE BENITO PONS, NUM. 22, PISO 1º
PALMA.

VENDO terreno, zona turística, 10 kms. Palma, cerca playa, hermoso pinar y huerto, gran variedad árboles frutales; carretera asfaltada. 250.000 pesetas. Teléfono 23-34-25. (23)

DE PARTICULAR a particular, vendo en Urbanización «NOVA VALLDEMOSSA» el mejor solar primera fila, paisaje excepcional sobre el mar; altitud 500 metros; cerca del «Country Club»; piscina, tenis parque infantil. Precio más bajo de su valor. Informes: Teléfono 21-27-41 (40)

VENDO parcela 2.000 m.² a 80 ptas.; Estallenchs Valls; Arco de la Merced 7, 1.º (15)

VENDO parcela en Indiotería, 2.000 mts., a 200 ptas mt. 35.000 ptas entrada resto 10 años. Informes: c/. Obispo Maura, 62, 2º, 1ª calle Aragón, 788, tardes

VENDO o cambio por solar en Palma 7º piso en calle Francisco Suau 161 m. 4 habitaciones dobles, recibidor, baño, aseo, gran cocina, sala comedor y 2 terrazas. Informes: Blanquerna, 165-1º-1ª (33)

VENDO solares entre La Rapita y El Estañol Teléfono 224500 (10)

VENDO parcela de terreno propia para ser urbanizada en zona cercana a Palma. Lindante con el mar y grandes vías de acceso. Informes: Sr. Bennasar. Calle Lugo, 4. Palma.

VENDO solar, 500 m2., calle Naranjo, Rafal. Informes: Calle Maestro Bretón, 56. Vivero. (13)

Locales

TOMARIA en alquiler almacén 120 m2, alrededores calle Honderos. Máximo 4.000 ptas. Telf. 223999. (14)

ALQUILO local 260 m2., dos puertas camiones. Padre Vives, 85. Tel. 250097. (12)

VENDO LOCAL doscientos metros Escultor Galmés, dos puertas 1.200.000. VALENTI. Muntaner 4. (12)

VENDESE propiedad vertical, gran local céntrico. 650 m. Tel. 22-52-24 (10)

VENDO o traspaso local de 287 m2. Avenida Arquitecto Bennasar 15 Teléfono 254307 (13)

ALQUILO LOCALES, calle Sur, calle Martínez de Elava y calle Mariano Aguiló; 250, 200 y 100 metros. Teléfonos: 211703 - 217189. (20)

VENDO locales comerciales en diferentes zonas de Palma, Agencia QUETGLAS, Teléfono 212603 (12)

ALQUILASE tienda preparada negocio. Céntrica. 2.500 mensuales. Bar Lisboa. Señor Máximo. Mañanas. (11)

SE ALQUILA local 200 m2., corriente industrial, teléfono solicitado. 10.000 ptas. Telf. 260355

Hipotecas

HIPOTECAS Y PRESTAMOS con rapidez y economía. Beltrán Velázquez, 5 (10)

DISPONGO capital, hipotecas diversas cuantías. FINCAS PUJADAS: Baratillo, 10. Teléfono 21-65-32. (11)

Traspasos

TRASPASO local de 200 m2., con industria de barnizados e instalación para Poliester, o bien el local solamente, situado en calle Nuño Sans, 68 (frente Cine Dorado). Telf. 221536. Sr. Alonso. (31)

SE TRASPASA tienda confecciones buen precio. Calle Calvo Sotelo, 654, A. (San Agustín).

TRASPASO o alquilo por retirarme del negocio, tienda de ultramarinos, con buena clientela. Informes: Teniente Juan Llobera, 36. Teléfono 237187 (20)

POR RETIRARME traspaso local-tienda 100 metros Avenidas, 140 m.², con sótano. Fachadas Ricardo Ortega y Honderos; alquiler módico, antigüedad veinte años. Informes Teléfono Arenal 101 Señor Escalas (28)

TRASPASO: Industria géneros punto (prendas exteriores) en funcionamiento y acreditada. Alquiler local muy barato. Razón: Tel. 211575 (17)

TRASPASO comercio céntrico alquiler bajo informes, calle Pelaires, 101. (10)

SE TRASPASA Bar Pons. Por no poder atender, facilidades de pago. Arzobispo Aspargo, 17. Tel. 226292. (16)

SE TRASPASA tienda de confección, céntrica, muy acreditada y con gran clientela por no poder atenderla. Razón: Tel. 232782. (19)

TRASPASO bodega-bar 50 m2. año en funcionamiento, todo nuevo y completo. Verlo en Pedro Quintana, 12-A. Coll de'n Rebassa. (22)

TRASPASO tienda Calvo Sotelo, bar Arenal. Informes: Guasp. Pl. A. Palmesana 2. Palma. (13)

OCASION. Traspaso local muy céntrico 95 m2, alquiler 1.000 ptas. Tel. 212102. (12)

TRASPASO peluquería señoras, muy céntrica; excelente clientela. Informes: Teléfono 21-31-67. (10)

TRASPASO tienda comestibles con vivienda, 200.000 ptas. y 300 de alquiler. Teléfono 217575.

SE TRASPASA
BAR RESTAURANTE EN EL TERRENO.
SITUACION INMEJORABLE.
POCO ALQUILER — FACILIDADES.
Informes: TELEFONO 237314.

ALMACEN DE 250 m²
Traspaso, centro Palma. Y local comercial esquina 2 calles, de 80 m2. — Informes: José Tous Ferrer, 32. De 6 a 7 tardes.

Fincas

VENDO chalet de lujo en Son Roqueta Recién terminado. Informes: Mateo Obrador, 6. (18)

VENDO piso grande en Calle Reina Esclaramunda (travesía San Miguel). Informes: Mateo Obrador, 6.

VENDO hotel en Palma, 64 plazas. Tel. 250958. (10)

CASA con jardín, esquina. Apta edificar. Zona Tenis Se vende. Teniente Torres 8, bajos. (14)

VENDO fincas rústicas en diferentes zonas de la isla. Agencia QUETGLAS. Teléfono 212603. (14)

VENDO CHALETS DISPONIBLES: Recién construido, 3 habitaciones, cocina gran salón-comedor y chimenea, cuarto baño y cuarto aseo, terraza y jardín. Puerto Alcudia, lado mar, lago y canales. Zona Comercial Carabela, Puerto Alcudia. Tel 260 (35)

VENDO huerto en Santanyí, 3 cuarteradas huerto y 2 ½ secano, casa, mucha agua. Precio a convenir. Teléfono 250545. (20)

VENDO en Sóller magnífico chalet borde del mar, con tres dormitorios, dos cuartos aseo, salón comedor, cocina, garaje y doscientos metros cuadrados de terrazas. Razón: Juan Vives. Calle José Antonio, 168. Teléfono 358. SOLLER. (34)

PISO ZONA BLANQUERNA
4 dormitorios, sala-comedor, cocina, baño, aseo con ducha, recibidor, armarios empotrados, suelo de terrazo, gran terraza y galería. Precio: 725.000'- Ptas., entrada 150.000'-Ptas. resto: 3.370,- Ptas. mensuales.
Informes: "INAGIN"
Calle Padre Bartolomé Pou, 103 - PALMA

VENTA DE PISOS
a largos plazos en varias zonas de Palma. Entrada desde 50.000 ptas — Informes: Calle General Ricardo Ortega, 77-B

PISOS Y ATICOS
Zona Instituto, Hacienda y Avenidas. Terminados y en construcción. 3 y 4 dormitorios
INFORMES: ARAGON, 20.

Alquileres

ALQUILO piso amueblado, 2 dormitorios, con teléfono. Fincas Riera Jaume, Conde Sallent, 47.

ALQUILO piso sin muebles, 2 dormitorios, 3.000 pesetas Fincas Riera Jaume. Conde Sallent, 47.

ALQUILO piso amueblado. Informes: Gral. Ricardo Ortega, 67, 1º, 1ª. (10)

EN SANTA CATALINA, alquilo 1 er. piso céntrico. Informes de 10 a 13: Tel. 232614. (14)

PISO céntrico, 5 dormitorios, comedor, sala, baños. Informes: Santo Espíritu, 26, 2º. (12)

ALQUILO bajos 3 dormitorios, cocheria, jardín en carretera Manacor, Km. 9. Casa Blanca. Punta Son Gual. (15)

OCASION: Por ausentarme traspaso bonito piso con muebles, muy barato. Calle 217, 28, 3º (junto Reyes Católicos). De 3 a 9 tardes. (22)

ALQUILO despachos en calle Velázquez. CARDELL. San Felipe Neri, 44. (10)

ALQUILO piso amueblado, 3 dormitorios en Paseo Marítimo. Tel .232700. (10)

ALQUILAMOS toda clase pisos distintas zonas. Fincas Pujadas. Baratillo, 10. Teléfono 216532. (12)

SE ALQUILA local, de unos 300 m.2, calle 324, 47, Molinar y pisos. Informes: Sr. Ripoll; calle Cardenal Pou, 7, entlo. (21)

NECESITO pisos alquiler con o sin muebles. Fincas Pujadas. Baratillo 10 Teléfono 216532 (13)

FINCAS RIERA JAUME. Alquiler de pisos, chalets y locales. Conde Sallent, 47 Teléfono 224542 (14)

FINCAS VALENTI Muntaner, 4, dispone de pisos, locales, apartamentos en alquiler (11)

SE ALQUILA primer piso con tres dormitorios en Ca's Capiscol. 2 850 pesetas mensuales. Informes: Inmobiliaria BAUZA; Avenida General Primo de Rivera, 35. (22)

SE ALQUILA local, travesía General Riera. Informes: Teléfono 25-38-15. (10)

SE ALQUILA despacho con teléfono, en Avdas. Informes en Gestoría Costa. Avenida A. Rossalló, 80, 2º, 1ª. Telf. 211207 (20)

INTERESAN para alquilar pisos sin muebles. CARDELL San Felipe Neri, 44, Eº. Teléfono 221937. (13)

PROPIETARIOS AGENCIA FERNANDEZ ofrece sus servicios Toda clase de alquileres. Plaza Santa Catalina Thomás, 51 (15)

AGENCIA FERNANDEZ Pisos sin muebles para alquilar Plaza Santa Catalina Thomás, 51. (12)

GONFIE
Ofrece sus servicios en Alquileres. — Calle San Miguel 56 1º, A

LOCALES de 30 hasta 450 m2 desde 1.500. ALEIX. Plaza Rastrillo, 9, 2º. 223971. (14)

NECESITAMOS PISOS en alquiler, con no sin muebles. ALEIX. Plaza Rastrillo, 9, 2º. 223971. (14)

DESEARIA alquilar, traspasar o comprar con facilidades, local para ventas, de 30 a 100 m2. Tel. 256512. (16)

ALQUILO APARTAMENTOS desde 2.500 pesetas Agencia Fernández. Plaza Santa Catalina Thomás, 51. (12)

SE ALQUILA en Palma para todo el año, bar y pensión con 22 camas, todo amueblado. Informes: BARTOLOME SEGURA, MUEBLES LA MODERNA. Arturo Rizzi, 37-39. Palma. (27)

ALQUILO DESPACHOS en calle Previsión, Plaza de Weyler, calle Olmos, desde 2.500'— pesetas. AGENCIA GRAU; San Miguel, 101, 1.º (19)

PISO 3 habitaciones. Alquilo 2.000 pesetas. Ensanche. Bar Lisboa. Sr. Máximo. Mañanas. (12)

SE ALQUILA primer piso junto Plaza Serralta (Sta. Catalina). Informes: Teléfonos 230263 - 232125. (13)

ALQUILO local en el Rafal. Informes: Tel. 251540. (10)

¡OPORTUNIDAD!
Ofrezca a su familia el placer de la playa y el mar alquilando uno de nuestros apartamentos a 50 metros de la playa.
Nuestros apartamentos están completamente amueblados y equipados
Precio mínimo por semana 2.000 pesetas, todo incluído.
Llame hoy mismo a:
OLIVER MATEU - PAGUERA
TELFFONO 225

INTERESA HOTEL
en arriendo, zona turística, máxima garantía. Apartado 647, dando datos de situación, número de plazas, categoría, etc.

MAGNIFICOS PISOS
Juan Alcover, 154. — Informes: Obra y FINCAS PALMA, Plaza Sta. Catalina Thomás, 49. — Facilidades

ALQUILO A EXTRANJERO
piso económico amueblado. — Estancia mínima 2 años Escribir: A. MARTINEZ. Salvá, 11, 4º izqda.

Casas y Pisos

COMPRO PISOS y locales terminados, Palma, daré terrenos : efectivo. Teléfono 253366 (10)

VENDERIA 6º piso muy grande o cambiaría por negocio. Informes: Calle Eusebio Estada, núm. 136, 6º, 1ª. (17)

EDIFICIO tres plantas, haciendo esquina, se vende; desocupada, con garaje próximo, Plaza Congreso; facilidades. Tel. 25-54-50. (16)

VENDO piso terminado Camp Redó; entrada 80.000; mensuales 3.100; exento de contribución. Tel. 23-51-55. (14)

VENDO piso muy céntrico. Renta limitada. Recibidor. Cuatro dormitorios. Amplia sala comedor. Cocina equipada y galería. Baño y aseo. Ascensor. Fachada dos calles. Totalmente pintado. Precio a convenir. Teléf. 217331 mañanas. (30)

COMPRO apartamento, 2, 3, personas, Palma, alrededores; imprescindible vistas mar. Pago: mitad contado, mitad en el mismo año. Tel. 210814, de 11 a 1. (24)

VENDO piso con garaje, exento, 3 dormitorios, baño y aseo. Facilidades. Pablo Piferrer, 37, 1º 1ª. mañanas. (17)

VENDO CHALET Costa de la Calma; cinco habitaciones, dos baños, cocina, garaje y tres terrazas. 1.000 m.², terreno todo cercado y jardín. Precio 1.700.000,— pesetas. Grandes facilidades. Se admite cambio con rústica. Tel. 21-71-50. (32)

CAMBIARIA 6.º piso, exento, esquina Ricardo Ortega y Avenida, con almacén grande o solar grande. Ferretería MATEO. Plaza San Antonio, 57 (21)

VENDO 2 apartamentos en Ca'n Pastilla. Tel. 250958. (10)

VENDO piso 1.º. playa Arenal, 1.ª línea, con teléfono, decorado; propio para negocio. Informes: Teléfono 22-50-18. (16)

VENDO apartamento 3 habitaciones, el Arenal. Entrada 150.000 ptas. resto facilidades. Tel. 235155. (13)

VENDO pisos en Sta. Catalina, Son Cotoner La Soledad y Blanquerna, desde 350.000 ptas., de 3 y 4 habitaciones, entradas desde 50.000 ptas. los hay exentos de contribución y sin ascensor. Informes: Dameto, 33, 2º (junto Plaza Progreso) (38)

VENTA PISOS Pons y Gallarza, 17 Facilidades (10)

VENDO piso en la Soledad, cerca Cine «Hispania»; exento contribución y sin ascensor; entrada 100.000 pesetas y resto en diez años. Tel. 23-51-55 (23)

PISOS JUNTO CINE RIVOLI 3 dormitorios 90 metros 560.000, 1500.00 entrada resto 6.000.- mensuales interses incluidos. VALENTI, Muntaner, 4 (19)

VENDO ático 4 habitaciones terminado en Sta. Catalina Tel. 235155 (10)

VENDO piso a estrenar, en Arenal. Informes: Teléfono 26-07-75. (10)

PISOS 3 y 4 dormitorios, dos ascensores. Renta limitada 10 años facilidades. Informes: Femenias, 75. (15)

¡ULTIMA FASE DE VENTA! Entrada total 150.000. Resto a 10 años. Información y venta en el propio edificio: Rubén Darío (esquina Obispo Campins). Portería (22)

SE VENDE chalet en San Agustín, buen precio. Informes: Telf. 217590. (11)

VENDO casa grande, antigua, lado pueblo Binisalem; dos plantas, con fuente y jardín. Precio 170.000,—, sin intermediarios. Informes: General Goded, 25, BINISALEM. Teléfono 26-11-46. 10 a 12 noche. (28)

POR AUSENTARME vendo precio coste apartamentos amueblados en Paseo Marítimo. Telf. 213283-234492 (12)

MAGNIFICOS PISOS EXTERIORES. Dos fachadas, tres dormitorios, salón comedor, baño completo, aseo, cocina con muebles y despensa. Gas ciudad, dos terrazas. ¡¡TIENEN DE TODO!! Precios muy interesantes al contado y también grandes facilidades pago. Aragón, 242 (36)

VENDO plantas bajas en diferentes zonas. Agencia QUETGLAS. Tel. 212603. (10)

VENDO 2º piso entre Plaza Columnas, Pedro Garau. Pasaje Sirio, 9, 2º, 2ª. Trato personal de 10 a 1 mañanas. (20)

R 1715. CASITA rústica reformada en pueblo a 10 kilómetros de Palma. Consta de: 3 dormitorios, sala, baño, cocina. Pequeño jardín Precio: 300.000. RIBAS REYNA. Agencia Inmobiliaria. Nube, 4. Plaza Gomila. Teléfono 234395 - 234898. (33)

VENDO a tres kilómetros de Inca, casita nueva, tres dependencias, amueblada, con media cuarterada terreno. 225 mil ptas. Informes: calle Santany, 19, 1º. (23)

PISO SON SERRA buena situación, 3 dormt., sala-comedor, baño, cocina, recibidor. Informes: tardes, 221640. (15)

SOLARES y chalets cerca y vista mar, 4 kms. El Arenal. Rentabilidad garantizada. Tel. 231268 (8 a 10 y 2 a 6). (22)

VENDO ático zona Blanquerna, exento contribución. Informes: Tel. 251699.

VENDO pisos cuatro dormitorios, calle Regalo y calle Alférez Gralla Lladó, con facilidades. Agencia QUETGLAS. Tel. 212603. (17)

VENDO chalets en Portol, Establiments, Estallenchs, Sometimes, Paguera. Agencia QUETGLAS. Tel. 212603. (11)

VENDO
PLANTA BAJA CON JARDIN, total de 300 m2., EN ZONA COMERCIAL Y TURISTICA.
APROVECHABLE PARA NEGOCIO O VIVIENDAS — Informes:
TEL.: 222211 — 227219.

MAGNIFICOS ATICOS
En Apartamentos «LAS DELICIAS»
calle 350 - El Arenal
Ocupación inmediata, ascensor, garaje, con maravillosa vista al mar, grandísimas terrazas
Informes en la obra o al Tel. 215733.

BOLSA DEL MOTOR

Motocicletas

POR COMPRAR coche, vendo Vespa 150. 3.000 kms. Ausias March, 80. (11)

Automóviles

PROCEDENTES DE CAMBIOS SE VENDEN

Marca	Precio V.
Citroen	10.000
Citroén Furg.	39.000
Volkswagen	40.000
4-C-V	22.000
Dauphine	34.000
Dauphine	33.000
Ondine	52.000
Gordini	60.000
Gordini	60.000
Seat 600	27.000
Seat 600-D	40.000
Seat 850	63.000

RENAULT
Avda. A. ROSSELLO, 79

TAPICE SU COCHE por el precio de fundas, rendirá y economizará Es una oferta de FORMAX. Costa y Llobera, 80. (20)

GARAJE SEGUI. Alquilen coches 300 ptas. diarias; más de 14 días 150 ptas. Vendo coches admitiendo cambio. Máximas facilidades, mínima entrada. Vendo moto M.V Duquesa de la Victoria, 35 Palma. Avenida Los Pinos, 64. Ca'n Pastilla; calle Miramar, 16 Arenal. Teléf 260252. (41)

VENDO GORDINI, muy buen estado, con facilidades. Archiduque Luis Salvador, 177. (11)

VENDEMOS industria vehículos alquiler, Vespas y Seats 600; ó traspaso local. Menéndez Pelayo, 19 (El Terreno). Tel. 235732. (17)

VENDO Fiat 1.500 año 67, 12.000 Km. Sr. Laseras. Roca Marina, Ca's Catalá. (13)

COMPRA VENTA coches, GARAJE ESPAÑOL. Aragón, 59. Tel 211619. (10)

DE PARTICULAR a particular, vendo Volkswagen Karmangia, P.M. 94.972; toda prueba Tel. 21-58-79. (13)

MOSA - BARREIROS, vende procedentes de cambio coches de todas marcas y modelos. Baratísimos; facilidades. Mosa Barreiros Carretera Inca Km 2. Teléfono 226543. (22)

AUTO-CARBURADOR SERVICIO. Buñola, 27. Teléfono 256418. (10)

COMPRO CONTADO
coches buen estado
BALMES 96

VENDO 600D Simca 1.500, cambie su coche viejo por el nuevo modelo Seat Informes: Garaje Canals Palma Nova (18)

VENDO GORDINI. Facilidades. Informes: Teléfono 213520, de 2 a 6 (10)

VENDO DAUPHINE. Facilidades. informes: Tel 213520 de 2 a 6 (10)

COMPRO 600 - 600-D Teléf. 213520, de 2 a 6. (10)

VENDO SEAT 600. Facilidades. Informes: Tel. 213520, de 2 a 6. (11)

VENDO SEAT 1.400 C. Informes: Teléf. 21-35-20. (10)

SEAT 1.400 A, impecable. Automóviles PONS, Aragón, núm. 52. (10)

GORDINI, impecable. Automóviles PONS; Aragón, número 52. (10)

SEAT 600 D, impecable. Automóviles PONS; Aragón, núm. 52. (10)

COMPRO al contado automóviles en buen estado. Automóviles PONS; Aragón, 52. (11)

VENDO Dauphine, P.M., muy barato; facilidades. Blanquerna, 53. (10)

AUTOMOVILES baratos y a plazos. Reina María Cristina, 101. (10)

RENAULT Floride, seminuevo con radio. Costa y Llobera, 46.

OCASION: particular vende Opel Record PM. 119.000; Ondine PM. 82.000; Seat 600 PM. 87.000; Mercedes, PM. 119.000, en perfecto estado. Razón: Cisne, 6. Teléfono 214919. Sr. AZORIN (28)

GARAJE LA ISLA, cambia su coche usado por cualquier modelo Seat nuevo; entrada mínima, y máximas facilidades, entrega inmediata, calle Patronato Obrero, 59. (23)

VENDO Seat 1.500 PM. seminuevo; Seat 1.400 normal; Renault Furgón; Renault 4-L Super; Ford Anglia muy baratos; varios Citroens muy antiguos descapotables y Seat 600 normal. Garaje JAIME. Héroes de Manacor, 249.

VENDO 600 en perfecto estado. Informes: calle Falangista Sastre Juan, 20. (11)

M.C.D. 2022

«Pequeños Anuncios»

DOMINGOS Y MARTES: A 2'50 ptas. palabra - Mínimo 10 palabras
MIERCOLES A SABADOS: A 2'- ptas. palabra - Mínimo 10 palabras

Se reciben en: **Agencias de Publicidad** y en Danús, 2 y Paseo Mallorca, 29 y por telfs. 221745, 231177 y *235940-1-2 (3 líneas)

BOLSA DEL MOTOR

Automóviles

comercial mallorca, s.a.

VISITE NUESTRA EXPOSICION de Autocares, Camiones, Furgonetas, Motocarros, Dumper y Automóviles nuevos de nuestras representadas. Seminuevos y usados de otras marcas. Grandes facilidades de PAGO. COMERCIAL MALLORCA. Pascual Ribot, 62-64. (30)

VENDO Iso-carro de volante, buen estado. muy económico. Informes: Calle Benito Pons, núm. 22. Piso 1º. Palma. (18)

VENDO Seat 600 buen estado. Informes: Tel. 216705 (De 7 a 9). (12)

SIMCA 1.000 Gran Lujo, 11 mil kms., estado, vendo pesetas 85.000 contado. Plaza Cuartera, 23. Preguntar: Señor Miguel. (17)

VENDO furgoneta mixta volkswagen 8 plazas ó 1.000 kgs. y turismo marca Valiant semi deportivo año 1965, toda prueba .Facilidades. Talleres Poncell. Reina Esclaramunda, 22. Teléfono 223502. (28)

VENDO ONDINE PM. Mercedes 180. 1400 C. 1.400 motor Barreiros. Moto Vespa PM. Otros coches muy baratos. Francisco Martí Mora, 21. (20)

PARTICULAR vende 4-L furgoneta. Tel. 221145. (10)

BOLSA DE TRABAJO

Desean Trabajo

(107) SE OFRECE camarero con idiomas Tel. 222866. (10)

(127) SE OFRECE señora con estudios Magisterio, Francés. Aceptaría cargo responsabilidad; cajera, administración, ficheros, etc. Escribir: Sra. Rodríguez Albiñana. Plaza Santa Payesa, número 7, 2º, 2ª. Palma. (26)

(125) VARON de 35 años práctico en trabajos oficina, con vehículo propio, sentido de responsabilidad aceptaría empleo, encargado, administrativo o similar. Escribir núm. 5536 de esta Administración (21)

(126) CONSERJE noche, se ofrece. Telf. 222190. Tardes. (10)

(122) JOVEN habiendo trabajado dos años en Inglaterra en Compañía de Seguros, hablando inglés, francés, busca trabajo hasta fin temporada en agencia de viajes u hotel. Llamar 22-49-37. (27)

(471) SE PRECISA aprendiza. Perfumería Pons. Jaime III 63. (10)

Ofrecen Empleo

(529) SE NECESITA señorita conocimientos de contabilidad. Necesario referencias. Llamar al Teléfono 221864, mañanas. (13)

(602) SE PRECISA lavaplatos para todo el año. Inútil sin referencias. Calvo Sotelo, 161. Palma. (14)

(605) NECESITAMOS ayudante recepción. Informes: Teléfono 40. Cala d'Or. Señor García. (10)

PELUQUERIA señoras MANOLI. Se necesita media oficiala que sepa manicura. Camino Son Toells, 44. San Agustín. Tel. 235057. (18)

(606) PRECISAMOS camarera para todo año. Sueldo: 4.000 ptas. Tel. 236149. (10)

(602) SE NECESITA botones o meritorio de oficina. Presentarse de 11 a 12. Inmobiliaria Bauzá. Avenida General Primo de Rivera, 35. (20)

(610) SE PRECISA: Lavandera en Hotel Villa Rio. Calvo Sotelo, 335. (10)

(607) SE NECESITA repartidor moto-carro, que sepa leer y escribir, libre servicio militar. Informes: de 5 a 7 tardes. VINOS B. REUS. Calle Rey Sancho, 60 (26)

(528) SE NECESITA aprendiza con informes. SEIS ESCALONES. Plaza Catedral, (10)

(601) PANADERIA Juan Homar precisa oficial, y dos ayudantes panaderos. Avenida Antonio Maura, 28. Pont d'Inca. (15)

(605) SE PRECISAN oficiales carpintería Juan Pujol. Alférez Gralla Lladó, 39. (10)

(608) SE NECESITA joven para servicio garaje. Calle Joaquín María Bover, 38. (11)

(604) APRENDIZ electricista bobinajes y automóviles, se necesita en Talleres Campins. Reyes Católicos, 228. (13)

(604) TAXISTA se necesita en Reyes Católicos, 228. Palma. (10)

(603) SE PRECISA camareros y ayudantes comedor. Mujeres limpieza. Pinches cocina. Llamar al 228. Paguera. (14)

(446) CARPINTEROS de segunda se necesitan. Informes: Mateo Obrador, 6. (10)

(604) SE NECESITA media oficiala sepa manicura. Peluquería TROBAT. Sindicato, 39. (10)

(608) PARA PUESTO directivo relevante busco persona que reuna estas condiciones: Más de 27 años Preferible soltero. Con dotes de buen negociador e iniciativa. Preferible con estudios medios y dotes de organizador. Hable idiomas. Guste de relaciones públicas. Preferible con coche propio. Con excelentes referencias. Preferible conozca inmobiliaria. Telefonear de 3 a 4 al 253321, para concertar entrevista. (59)

(604) SE NECESITA contable para Hotel Bella Playa. Calle Traximeno, 47 Teléfono 260465. Arenal. (12)

(585) SE PRECISA oficiala adelantada para peluquería de señoras GRACIELA. Calle Uetam, 55. Tel. 221833. (14)

(593) IMPORTANTE EMPRESA, precisa Representante introducido en el RAMO DE HOSTELERIA Y SIMILARES. Imprescindible vehículo. Sueldo y comisión. Presentarse: De 7 a 8 tarde en calle Padre Bartolomé Pou, 6. (29)

(578) PRECISAN camarera y mujer de limpieza Hotel «Bristol». Tel. 23-29-40. (10)

(542) FABRICA CAUCHO en Polígono Industrial La Victoria precisa cilindristas y prensistas. Llamar teléfono 256912 de 8 a 14 horas. (19)

(370) SE NECESITAN ayudantes y aprendices de cafetería. Informes: Cafeterías Isleñas. Soledad, 20. (12)

(550) HOTEL COSTA AZUL necesita botones. (10)

(530) PELUQUERIA señoras, zona turística, necesitan oficiala y media oficiala. Teléfono 25 24-87; horas de 8 mañana a 10. (17)

(564) SE PRECISA pinche en Hotel «Villa Río». Calvo Sotelo, 335. (10)

(466) PELUQUERIA «LALI» se precisa media oficiala. Jaime Ferrer, 20. (10)

(526) SE NECESITA ayudante cocina con experiencia. Inútil presentarse sin referencias. Informes: Hotel Villamil. Paguera. (15)

(620) SE NECESITA conductor para efectuar repartos con Vespacar. Informes: Cial. Garaje Segura. Avenida Alejandro Rosselló, 60. (16)

(622) SE NECESITAN peones metalúrgicos. Calle Archiduque Luis Salvador, 17. (10)

GANEN dinero maestros estudiantes. Apartado 14.742. Madrid. (10)

(465) SE NECESITA VENDEDOR para visitar a carpinteros y ebanistas. Avenida Conde Sallent, 47, entresuelo. De 10 a 11. (18)

SE NECESITA para Academia, todo el día, señorita Maestra; buena presencia. Tel. 21-05-01 De 9 a 11 (17)

(603) SE NECESITA camarera de pisos, planchadora. Razón: Hostal El Valle. Ramón Servera Moyá, 107. (25)

(619) SE NECESITA media oficiala adelantada. Peluquería ELIZABETT, Monseñor Palmer, 17 (junto Bahía Palace). (13)

(624) SE PRECISA técnico en televisión. Dirigirse en Pasaje Ca'n Faxina, número 76, entresuelo. De 9 a 1 y de 4 a 7.

(584) SE NECESITA mujer para limpieza de SNAK-BAR. Trabajo fijo. Informes: Calvo Sotelo, 99. (14)

(611) SE PRECISAN ayudante de cocina y fregador. Hotel Capitol. Plaza Rosario, 8. (12)

(612) HOTEL de Cala Ratjada, precisa: dos limpiadoras, una lencera, un vigilante noche, dos fajines, un fregador, un ayudante economato. Dirigirse a Paseo de Mallorca, 37, primera planta. (27)

(535) SE NECESITA una planchadora y una mujer para lavar a máquina, igual un hombre. Hotel Rembrandt. Corp Marí, número 40. (20)

PENSION en Son Armadans necesita cocinero u cocinera trabajo todo el año. Informes: San Miguel, 106, 2º, de 2 a 6 tarde y de 10 a 12 noche. (28)

(560) SE NECESITA oficial barbero. Informes: Blanquerna, 45. (10)

(487) PELUQUERIA Señoras necesita oficiala, tanto española como extranjera u oficial. Peluquería ENCARNA. Cas Catalá. Teléfono: 230508. (16)

(563) SE NECESITA oficiala peluquería con práctica de manicura. Informes: Teléfono 22-16-84. (11)

(610) SE PRECISA una chica de 20-25 años. Lavandería «ULTRA». Calle 31 de Diciembre, 35.

(614) URGE joven para autoventa, carnet 2ª, bien presentado, dinámico. Preferible con conocimientos de ramo alimentación Femenías 46. Diario de 6 en adelante. (24)

(621) SE PRECISA mecanógrara con experiencia. Barceló. Reina Esclaramunda, 7. (10)

(599) SE NECESITAN aparadoras calzado, preferible hayan trabajado sistema guante o pluma. Pons y Gallarza, 126. Palma. (16)

(618) SE NECESITA botones. Gestoría Sampol. Plaza Olivar, 20. Informes: por las mañanas. (12)

(623) URGENTE
se necesita un pinche y un fregador. Trabajo todo el año, hotel 1ª. Tel. 230246.

(616) PRECISAMOS
Auxiliares Administrativos 18-21 años.
ESTABLECIMIENTOS ALVAREZ
JAIME III, 106.

(615) PARA IMPORTANTE
casa de Detergentes se necesitan vendedoras a comisión para Plaza en Palma.
Informes: Presentarse en la calle Guillermo Massot, 89. De 9h. a 1h. de la mañana.

(597) SE NECESITA COSTURERA
TOUS FERRER, 26.

(586) DESPACHO PROFESIONAL
SOLICITA
OFICIAL ADMINISTRATIVO
Preferible con nociones de Derecho Administrativo y de la Organización Pública.
Cumplido servicio militar y 35 años de edad máxima.
Preferible casado, con referencias personales.
Con título de Bachiller o similar.
Completa responsabilidad en el trabajo.
OFRECEMOS:
Porvenir para hombre de valía.
Formación a nuestro cargo.
Reserva absoluta colocados.
Ingresos a convenir según aptitudes.
Máxima consideración.
Presentarse de 7 a 8 tarde en calle Velázquez, núm. 18, pral, Pta. 3. — SR. COMAS.

(568) HOTEL PRIMERA B
NECESITA AYUDANTES DE CAMARERO.
INFORMES: 260248.

OTRAS SECCIONES

Hospedajes

HABITACION dormir, baño. Pl. San Antonio, 27, 4º, 2ª (10)

CASA PARTICULAR pensión completa, 750 semanales. Juan Bauzá, 54, 4º, B. (hay ascensor). (13)

ALQUILO bipersonal todo confort, ambiente familiar. Ver tardes calle Capitán Vila, 37, 3º, C. Señora ORTEGA. (16)

SE ALQUILAN 3 habitaciones caballeros, sólo dormir. Informes: calle Capitán Vila, núm. 30-2º-3ª. Sólo mañanas. (17)

ALQUILO habitación independiente, soleada, solo dormir. Calle Murillo, 15. (10)

DE INTERES A JOVENES: Joven alquila magnífica habitación en apartamento, 1.400'— ptas., todo incluido, mensualmente. San Miguel, 56, 1.º A (20)

Música

SE NECESITA un organista, preferible con carnet profesional. Informes: Hotel «Rosa Mar»; calle Calvo Sotelo (al lado de «Flamingo». (19)

ACORDEON y guitarra, profesor da clases. General Riera, 178, 3º, 1ª. Teléfono 255998. Informes de 3 a 3 y 7 a 10. (22)

VENDO trompeta como nueva, imposible más barata. Zanoguera, 14, 1º. (10)

SE OFRECE saxo tenor, con carnet. Informes: Vidriería, 4. (10)

Enseñanzas

SE OFRECE profesora nativa para clases particulares de inglés. Tel. 225837. (11)

ACADEMIA nueva de idiomas inglés, alemán, francés, español. Calvo Sotelo, 274, tardes. Tel. 231556, mañanas. (15)

CENTRO ESTUDIOS INGLES Profesorado nativo. Avenida Alejandro Rosselló, 84, B. (10)

SUSPENDIDOS Matemáticas, garantizamos aprobados; método auditivo. Apartado 576. PALMA. (10)

Pérdidas

DESAPARECIDO Seat «600» gris, descapotable. PM. 63.985. Informes. Teléfonos 213745-212093 . (14)

Radio y TV

ASKAR RUTON
SERVICIO OFICIAL TECNICO
Recibidos conjuntos adaptación UHF para sus modelos que no lo lleven incorporados. Rogamos a los interesados llamen o visiten para evitar posibles problemas, calle Juan Crespí 55. Teléf. 234304
INSTALACION ANTENAS PARA EL CANAL DE UHF ASIGNADO A MALLORCA

¡ATENCION! Instalamos hoy mismo UHF llamando al teléfono 217008; Palma y resto isla. Servicio garantizado. (15)

PAGUE a plazos, su antena U. H. F. por 800 ptas. Tel. 215348. (11)

REPARACIONES T.V., servicio permanente a domicilio por técnicos especializados. Telf. 213167 (10)

REPARACIONES TV, garantizadas. Demetrio Jorge Peña, Plaza Arzobispo Miralles, 27. Tel. 216550. (10)

INSTALACIONES T.V., F.M., UHF. Garantizadas. Plaza Arzobispo Miralles, núm. 27. Telf. 216550 (10)

INSTALACION antenas y adaptación UHF, en el día incluso festivos. Teléfono 21-31-67. (12)

TELE - ESTADIO, reparaciones televisión a domicilio. Francisco Martí Mora, 80. Telf. 237225. (12)

Náutica

comercial mallorca, s.a.

DE NUESTRA SREPRESENTADAS: Todas clases de embarcaciones grandes y pequeñas y motores Cummins, Diesel, Mercury, fuera borda e intra-borda. COMERCIAL MALLORCA. Pascual Ribot, 62-64. (25)

COANSA. Motores Marinos «Volvo Penta» Cruceros «Coronet», «EPE», «La Raya», «Plaivisa» y «Oroscos». Capitán Salom, 15. Teléfono 253333 (18)

BARNIZ DURAKOTA especial para embarcaciones. 25 % descuento. Pinturas Ben-dix Mariano Aguiló, 54. (13)

VEA EL FANTASTICO rendimiento de la embarcación BALEAR para la pesca. Comercial Garaje SEGURA; Avda. Alejandro Rosselló, núm. 60. (19)

EMBARCACIONES Lobo de Mar, Recif, Ocell, Polimat, Glastron y Fibrester, vea el gran surtido en Comercial Garaje Segura. Avenida Alejandro Rosselló, número 60. (23)

VENDO lancha 30 palmos, 2 literas, motor Volvo. Plaza San Antonio, 29. (12)

VENDO o cambio embarcación, 8 metros, 5 literas, cocina, WC; por rústica, piso o similar. Teléfono 21-22-22. (17)

VENDO lancha 8 metros, dos motores. Teléfonos 225826 y 260782. (10)

DARDER, Carretera de Sóller, Motores Johnson. Servicio Oficial. Embarcaciones GLASTRON, FLETCHER, CARLSON, ZODIAC, INERGA, Botes POLIMAT. (16)

VENDO embarcación madera, 20 palmos. Teléfono 32. INCA. (10)

EN MOTORES fuera borda confíe en CHRYSLER por su seguridad, economía y máximo rendimiento, modelos de 3 ½ a 105 HP. Comercial Garaje Segura. Avda. Alejandro Rosselló, núm. 60. (28)

VENDO LANCHA «Marvic», 18 palmos, motor Johnson, 20 HP. o cambio por coche. Teléfono 25-40-47 (15)

VENDO LAUD 38 palmos, motor gas-oil, arranque eléctrico. Tel. 221640. (10)

VENDO bote 21 palmos, motor Diesel. Teléfono 221640, tardes. (11)

VENDO motor marino Diesel Fita 7 HP. con arranque eléctrico. Informes: Calle Dtor. Tomás Darder, 34. Teléfono 224680. (18)

URGE vender barca de 25 palmos por 16.000 ptas. y motor Seagull de 5 HP. por 20.000. Informes: Club Náutico, por las mañanas. Marinero TONET. (26)

EL 420
es el balandro de competición de más rápido desarrollo que se conoce en el mundo. Adquiéralo en Comercial Garaje SEGURA. - Avenida Alejandro Rosselló, 60, y páguelo como quiera.

Compras

COMPRO puertas, muebles y trastos viejos. Alfarería, 9. Telf. 215747 y 235194 (12)

SEÑORA compraría piano o pianola. Tel. 21-07-09. (10)

Ventas

NINGUN artículo usado podrá venderse según lo dispuesto en la legislación vigente, a mayor precio del 80 por 100 señalado en la tasa.

VENDO cosecha pera de agua muy buena calidad, desinfectada. Informes: Teléfono 254958, de 9 a 11. (16)

SE VENDE máquina de coser, eléctrica, nueva. Informes: Tel. 23-73-14. (10)

SE VENDEN 60 sábanas dobles, nuevas. Informes: Teléfono 23-73-14. (10)

COMPRO y VENDO puertas usadas y nuevas. Plaza Pedro Garau, 39. (11)

GRAN SURTIDO de puertas, ventanas, persianas, cocheras, puertas castellanas y prefabricados carpintería en general. Almacenes SANZ. Pedro II, 72. (18)

COLMADO, buena clientela, buena situación, vendo facilidades. Teléfonos 254168-256010. (10)

DIARIO Baleares
ANUNCIOS ECONOMICOS
SE RECIBEN POR TELEFONO SIN RECARGO
221745
* MAÑANAS DE 9 A 12'30 HORAS
TARDES DE 17 A 18'30

VENDO piso con garaje, exento, tres dormitorios, baño y aseo. Facilidades. Pablo Piferrer, 37, 1º, 1ª. Mañanas. (17)

VENDO dos carritos de inválido, uno con motor. Informes: Calle Harina, 31, «Bar Mallorca» A partir 4 tarde. (18)

COMPRARIA perro pastor alemán. Recién nacido. Teléfono 260355. (10)

OFREZCO
desde un 15 % hasta el 20 % sobre letras procedentes de plazos. Ultimas partidas. Teléfono: 22 42 22.

VENDO
HERMOSISIMO HOTEL EN PALMA NOVA.
55 PLAZAS. — DOS MILLONES
ENTRADA, RESTO 7 AÑOS.
TELEFONO: 250958.

Varios

PINTORES y blanqueadores, con cepillo. Teléf. 227011. (10)

PROPIETARIOS. CONTRATISTAS. Empresa de pintura y decoración efectúa trabajos económicos, rapidez y seriedad. Especialidad en pinturas lavables Telf. 227237. (19)

INSTITUTO NEFER. Sección masculina y femenina, masajes, saunas, baño-espuma, etc. por masajistas tituladas. Calle Elcano, 15-17. Telf. 230697. (20)

TRABAJOS IMPRENTA URGENTES, 24 horas. Tarjetas visita y comerciales, 4 horas. IMPRENTA ANTORCHA; Zavellá, 21. Teléfono 227353. (17)

LE AJUSTAMOS a la moda actual su traje usado, entregas rápidas. Tel. 217876. Paseo Generalísimo, 76-1º. SASTRERIA MARQUES. (19)

TOCADISCOS con hucha, billarines eléctricos, servicio técnico y alquiler a Automatodo, el mejor servicio técnico. Teléfono 251710. (17)

INVERSION de capitales; fondos mobiliarios. Consultar: Sr. TORRENS. Teléfono 21-32-02. (10)

LAMPISTA, reparaciones. Tel. 227057. (10)

BARNIZADOS todas clases se realizan y a domicilio. Telf. 226235

ESPEJOS-VIDRIOS. Calle del Sol, 6. Tel. 224032. Servicio domicilio. (10)

PAGUE con facilidades, su antena de U.H.F. por 800 ptas. Telf. 215348. (12)

TAPICERIA, cortinajes, especialista en muebles, coches, embarcaciones todos tipos. Trato directo y precios moderados. Calle Duzay, 4. (Travesía Montesión). Teléfono 212787. (21)

BARNIZADOS ANGUITA DOLS, contratista obras y carpintero para barnizar puertas. Calle Manos, 92. Telf. 237311 (15)

BLANQUEO y pinturas ABRINES. Dámaso Calvet 20, 1º, 2ª. Tel. 234325. (10)

MALETAS, arreglamos maletas, cambiamos cerraduras. Fábrica maletas. Bosch, 8 Tel. 217715. (11)

CRISTALERAS y escaparates su limpieza y conservación. El Brillo Balear. Tl. 250057 (12)

LIMPIEZA OFICINAS y su conservación confíela al Brillo Balear. Pida presupuesto: Tel. 250057. (13)

FONTANERO, reparaciones e instalaciones sanitarias. Teléfono 223313. (10)

HOTELES
SOLICITAMOS CUPOS grandes para 1969 en Hoteles playa. Posibilidad depósitos.
Aceptaríamos ofertas alquiler
INFORMES: *APARTADO 572*

COMERCIAL GARAJE SEGURA
Avda. Alejandro Rosselló, 60

M.C.D. 2022

E. T. A.: FANATISMO TERRORISTA (6)

VARIOS DIRIGENTES DE LA E.T.A. ABANDONAN LA ORGANIZACION

SE MOSTRABAN DISCONFORMES CON LA UNION CON EL PARTIDO COMUNISTA

CURSO DE TERRORISMO EN ARGELIA

La organización prepara detenidamente un programa de atracos a entidades bancarias

Por Juan Pérez del Corral

A finales de octubre de 1966, se reunieron en Bruselas casi todos los dirigentes de la E.T.A Los que residían en España salieron clandestinamente por la frontera francesa o simplemente simulando viajes de estudios. El tema a tratar en la Asamblea había creado ya algunos enfrentamientos en el seno de la organización; los asistentes habían sido convocados para discutir y decidir sobre el futuro de las relaciones entre la E.T.A. y el Partido Comunista. Las discusiones fueron borrascosas en algunos momentos; mientras los comunistas —que desde el primer momento se vio que constituían mayoría— se mostraban partidarios de una integración total, algunos de los fundadores de la E.T.A. —con Emparanza y Del Valle a la cabeza— se oponían totalmente.

El triunfo de los comunistas estaba decidido antes de empezar. En la reunión se demostró algo que ya los observadores venían notando desde hacía varios meses: la pérdida de autoridad de los miembros del Comité Ejecutivo y el aumento de influencia de algunos dirigentes del interior; entre éstos últimos destacaba un muchacho de cara redonda y ojos azules, con aire de niño bueno e ideas sanguinarias, que estaba considerado en Bilbao como uno de los estudiantes más brillantes de la Facultad de Económicas de la Universidad de Deusto: Francisco Javier Echevarrieta Ortiz.

El 14 de abril de 1967 José Luis Alvarez Emparanza, José María Benito del Valle y Javier Enaz enviaron a España varios paquetes de octavillas en las que explicaban su decisión de abandonar la E.T.A. Las hojas fueron distribuidas en la concentración separatista que se celebró con motivo de la fiesta del "Aberri-Eguna" (día de la patria vasca). "El movimiento llamado Euzkadi Ta Askatasuna (E.T.A.) —decía la octavilla— surgió en una hora sombría del nacionalismo vasco. Con aciertos y con errores, en nuestra opinión, ha cumplido hasta ahora una tarea importante, reforzando el nacionalismo vasco y ayudando a la creación de un socialismo abertzale. Es posible que el futuro depare a E.T.A. una nueva misión histórica que seremos los últimos en impedir. Esta tarea del futuro la deja entrever el cambio operado en estos dos últimos años; pero al desviarse lentamente, E.T.A. ha dejado de ser el medio adecuado para conseguir ciertos objetivos y se ha convertido exclusivamente en un partido marxista-leninista.

Más adelante, los tres dirigentes de E.T.A. que encabezaban la escisión añadían: "Aún aquellos que no sean marxistas no podrán menos de reconocer que este nuevo sesgo tiene aspectos que no son negativos, ya que demuestra que hoy día el nacionalismo vasco se ha extendido a todos los matices políticos. Al mismo tiempo, al no admitir algunos de los principios fundamentales del marxismo-leninismo, ni respecto a su filosofía ni a su ejecutoria política, hemos decidido abandonar la organización E.T.A.". Luego explicaban las dos razones de esta decisión: "Primero, porque dándonos perfecta cuenta de la gravedad de nuestra decisión, hemos tratado hasta el final de convertir a E.T.A. en un movimiento de doble alternativa, dentro, naturalmente, del nacionalismo vasco y del socialismo; pero cuando al cabo de varios meses de lucha nos hemos puesto a analizar el problema vemos que hoy día no existe ya esa dualidad de alternativas. En segundo lugar ,existe el hecho de que E.T.A. ha sufrido recientemente una infiltración de ideologías y de personas. Algunos de esos elementos se pusieron al servicio de autoridades marxista españolistas y tras la palabra "popular" ocultaban, esos jefes, su odio dominante a Euskal-Herria y bajo éstos actuaban los elementos españolistas. Así las cosas, hemos tomado parte activa con todo nuestro apoyo en la lucha contra el desviacionismo españolista. Hoy día se ha dejado ver claramente este desviacionismo ya derrotado. Los dirigentes de la traición han sido expulsados de E.T.A. y están condenados a su propia aniquilación".

Por aquellos días, la Delegación de la E.T.A. en Méjico —integrada por nacionalistas exilados— distribuyó un panfleto cuyo contenido coincidía en líneas generales con la nota publicada por Emparanza, del Valle e Imaz: "Después de serias consideraciones y estudios de las determinaciones tomadas en el quinto batzar (reunión), esta Delegación ha llegado a la conclusión siguiente: Los elementos integrantes del comité ideológico de E.T.A. se caracterizan sin lugar a dudas por una ideología comunista marxista-leninista. Ello implica: desconocer otros tipos de ideas que se han dado en el seno de E.T.A.; imposición arbitraria e impertinente de la indicada ideología comunista a los integrantes de E.T.A. que disienten de esa filosofía: una interpretación errónea de la proyección de nuestro pueblo y de las estructuras que exige la liberación del hombre vasco, y abandono de finalidades y cauces instaurados por E.T.A., con riesgo de alinigenismos de reciente experiencia. En consecuencia, declaramos unánimemente desligada esta Delegación de E.T.A. en México de este comité ejecutivo de E.T.A., así como del Comité Ideológico de E.T.A. y desautorizamos toda directiva o exigencia que provenga de estos últimos".

Finalizada la reunión de Bruselas, Madariaga y Eguiagaray regresaron a Argelia donde dirigieron varios cursos de terrorismo; los elementos que asistían a estos cursos, una vez adiestrados en el manejo de las armas y, sobre todo, libres ya —tras los reiterados lavados de cerebro— de esa repulsión hacia el robo y el crimen que casi todos sentimos, regresaban a Francia donde se les asignaba una misión concreta. Si estaban perseguidos por la Policía, entraban en España clandestinamente; si aún no habían sido fichados, pasaban tranquilamente la frontera y empezaban a actuar en alguna de las cuatro provincias españolas de Euzkadi sin abandonar sus estudios y sus ocupaciones habituales.

Había en España una Ley —hoy derogada— que permitía a los extranjeros adquirir hasta un máximo de cuatro armas cortas. Los dirigentes del enlace de la E.T.A. son sede en el sur de Francia se pusieron en contacto con los emigrantes portugueses que cruzaban España para trabajar en los países de centroeuropa y les propusieron un negocio sencillo, pero rentable, comprar pistolas en España que luego ellos les comprarían a su vez en Francia. De esta forma consiguieron hacerse con armas y municiones los miembros de la E.T.A. Conseguir armas largas, fundamentalmente metralletas, no les resultó tan fácil; tenían que comprarlas en Bélgica y el precio resultaba muy alto para las disponibilidades económicas de la organización.

La E.T.A. no deja nada a la improvisación; todo se prepara con tiempo suficiente para que los fallos sean mínimos. En 1966 los dirigentes se dieron cuenta de la necesidad apremiante de obtener dinero y prepararon un plan de atracos a entidades bancarias; al mismo tiempo, algunos de sus miembros visitaron a algunos grandes capitalistas vascos y, poco menos que con la pistola en el pecho, les hicieron ver la "conveniencia" de colaborar económicamente con la organización terrorista y de guardar rigurosamente el secreto. Los vascos saben mejor que nadie hasta donde puede llegar el fanatismo de un separatista y el miedo obligó a muchos a entregar dinero sin denunciarlo a la Policía. Naturalmente, la E.T.A. procuró hacerse con pruebas de estas entregas porque de esa forma ya no tendría necesidad de recurrir a la violencia para obtener nuevas cantidades: el que se negara a volver a colaborar económicamente al sostenimiento de la organización podría ser denunciado por su primera entrega. Esta forma de actuar no es nada original: la emplean los gangster desde hace muchos años.

Como los conocimientos que tienen de Madariaga, Eguiagaray y demás dirigentes de la E.T.A. de las tácticas y técnicas terroristas son limitados, el Comité Ejecutivo decidió contratar a un asesor militar que actúa desde Francia. Su identidad permanece en el más absoluto secreto; sólo la conocen diez o doce activistas. Se sabe que no es español, que tenía la graduación de comandante en un país extranjero y que permaneció a la Gestapo según unos y a la OAS según otros. También hay personas que aseguran que aprendió el oficio en el seno de la Gestapo y más tarde fue instructor de los terroristas de la OAS, lo las ideas socialistas y comunistas de la E.T.A., cuyos dirigentes no dudan en unirse a un elemento de ideas tan opuestas. — (PYRESA)

MAÑANA: DESEMBARCOS DE ARMAS EN GUETARIA Y MUNDACA.

PINTURA INFANTIL

I BIENAL INTERNACIONAL

BASES

1. — La I Bienal Internacional de Pintura Infantil, ha sido organizada por la División de Recreación Dirigida del Consejo Venezolano del Niño», a través de su Departamento de Extensión Cultural y bajo los auspicios de:
—Museo de Bellas Artes
—Comisión Venezolana de Cooperación con la UNESCO.
—Oficina Central de Información.

2. — La sede permanente del evento será la ciudad de Caracas-Venezuela.

3. — En la Bienal Internacional de Pintura Infantiles pueden participar todos los menores cuya edad esté comprendida entre los 5 y 14 años, ambas inclusive.

4. — La fecha máxima para el recibo de las obras concursantes es el 15 de septiembre de 1968.

5. — La identificación de las obras debe estar indicada en uno de los idiomas contenidos en las Bases del Concurso (castellano o inglés) y contendrá los siguientes datos:
a) Nombre y apellidos completos del menor.
b) Fecha de nacimiento.
c) Plantel, Centro Recreativo, Club, Asociación, etc. a la cual pertenece el menor. (Estas indicaciones estarán contenidas en la parte posterior de la obra, las cuales se enviarán en rollos y sin montura).

6. — La muestra contemplará los siguientes reglones de las Artes Plásticas:
a) Pintura (aceite, gouache, acuarela y otros).
b) Grabado.
c) Collage.
d) Dibujo (creyón, lápiz, tinta china, etc.)

7. Las dimensiones de la obra no deben ser menores de 55 cms. por 40 cms., ni mayores de 1 metro por 0,80 cms.

8. — Cada país puede enviar un mínimo de 20 y máximo de 40 obras.

9. — El envío de las obras se hará a través de las Delegaciones Provinciales de Asociaciones (Baleares, calle Vilanova 22 1.º) a la Delegación Nacional de Asociaciones, la cual a su vez a remitirá a la Comisión Venezolana de Cooperación con la UNESCO (Ministerio de Relaciones Exteriores, Caracas).

10. — Las obras presentadas a esta Bienal deben guardar la más pura expresión del niño y en la deliberación del Jurado será factor esencial la espontaneidad y libertad que reflejen las mismas.

11. — Las obras enviadas al Concurso serán de exclusiva propiedad del Consejo Venezolano del Niño, Organismo que patrocina el evento.

12. — Un Comité debidamente calificado realizará la selección de las obras que integrarán la muestra.

13. — Posteriormente, un Jurado constituído por dos artistas, dos periodistas especializados, un crítico de arte y tres miembros del Comité Organizador, otorgará los siguientes distinciones:
a) Premio absoluto para la mejor obra de la Bienal: Placa de Oro y Diploma de Honor
b) Primer Premio para cada edad indicada en Bases: Medalla de Oro y Diploma de Honor.
c) Segundo Premio para cada edad indicada en las Bases: Medalla de Plata y Diploma de Honor.
d) Diplomas de participación: a todos los menores cuyas obras fueron expuestas en la Bienal.

14. — Los Premios serán donados por:
—Primera Dama de la República
—Consejo Venezolano del Niño.
—Ministerio de Relaciones Exteriores.
—Ministerio de Educación.
—Ministerio de Sanidad.
—Instituto Nacional de Cultura y Bellas Artes.
—Dirección Nacional de Turismo.
—Corporación Venezolana de Fomento.
—Instituto Nacional de Hipódromos.
—Asociación Pro-Venezuela.
—Fundación Mendoza.
—Asociación Venezolana de Periodistas.
—Cámara Venezolana de la Industria de la Radio y la Televisión

15. — El veredicto del Jurado es inapelable y se divulgará ocho días después de inaugurada la exposición

16. — Los Premios y distinciones obtenidas en la Muestra se enviarán al país correspondiente a través de la Comisión Venezolana de Cooperación con la UNESCO.

17. — La I Bienal Internacional de Pintura Infantil se exhibirá durante la segunda quincena del mes de noviembre de 1968.

PRINCIPAL CAPITOL HOY

UNA PELICULA DE ACCION EN UNA OBRA MAESTRA

El odio entre dos familias, ve frenado su loca carrera de muerte y venganza, por el inesperado amor de la sangre joven

LA FURIA DE JOHNNY KIDD

TECHNISCOPE - TECHNICOLOR

CON Peter Lee Lawrence

COMPLEMENTOS

PRINCIPAL
«AMOR A LA ESPAÑOLA»
Scope-Color
José L. López Vázquez

CAPITOL
«LA CASA DE LAS TRES GEISHAS»
Scope-Color
con Gleen Ford

M.C.D. 2022

Lluchmayor:

MUCHA ANIMACION EN LAS FIESTAS PATRONALES

LA VERBENA DEL DOMINGO SE PROLONGO HASTA MUY DE MADRUGADA

(De nuestro corresponsal GARA).— Las fiestas cívico-populares anuales que se celebran en nuestra ciudad son de corta duración, un sábado y domingo corrientes, pero son densas en cuanto a la intensidad del programa. En poco tiempo tienen la virtud de concentrar a numeroso público de todas las edades, especialmente joven, que se suma a los actos con alegría y entusiasmo.

Había que contemplar el impresionante espectáculo que ofrecía la Plaza España, tanto el sábado en el momento de la quema del castillo de fuegos artificiales y el domingo a la hora punta de la gran verbena de la noche.

Y es que el programa que tradicionalmente confecciona y patrocina el Ayuntamiento tiene un sabor festivo y popular, excento de todo móvil comercial, que hoy día preside la gran mayoría de esta clase de fiestas. Un programa por y para el pueblo, práctico y gratuito para todos, pues los festejos cívico populares que anualmente se celebran, además del carácter local que encierran, constituyen una invitación sincera y generosa a los demás pueblos de la isla para que se sumen a la alegría y regocijo de la ciudad.

Cortas son las fiestas patronales en extensión, pero muy densas en contenido social y carácter popular.

LA "REVETLA"

Desde hace años la "revetla" mantiene invariablemente su semblante y su contenido. Todo tiene el sello preparatorio de la mañana siguiente. Día de trabajo como cualquier otro y de trajín para las amas de casa, en la limpieza y preparación de la jornada dominguera, que tiene en toda la vida del día un ambiente distinto de los otros domingos.

El chillido y griterío de niños por la tarde y el típico sonido de la gaita y tamboril, anuncia con el disparo de cohetes el comienzo de los festejos. Están ya en la calle entre el holgorio de los pequeñuelos y la satisfacción de los mayores, los esperados Gigantes y Cabezudos en recorrido de fiesta por las calles de la población.

La noche tranquila, fresca, bonita, se ve salpicada por las notas preciosas y armónicas de nuestra Banda de Música, motivo de orgullo para Lluchmayor, que por voluntad, cariño y afición de ese grupo de artistas que la componen, dirigidos por don Pedro Jaume Garí, un alma selecta, encariñada en su responsabilidad generosa, aun supervive a la invasión de la música moderna. Y la alegría de la noche se remata al final con la luminosidad multicolor de cohetes, fuegos de artificio y bombas, explosión simbólica de la alegría que invade a todos.

EL DOMINGO

Constituye una manifestación de carácter social y eminentemante popular. Los actos de alegría y fiesta se suceden sin interrupción desde muy de mañana hasta avanzada la madrugada del siguiente día, en una sucesión continuada de actos religiosos, deportivos, folklóricos, etc. que culminan con la grandiosa verbena popular de la noche en que cientos de parejas manifiestan su alegría, su juventud, su gracia y su resistencia física, hasta poner a prueba el extenso e inagotable repertorio de una orquesta conocida y querida de todos con el nombre de "Bahía" que con su actuación demostró no sólo la excelencia de todos y cada uno de los artistas que la componen, sino su exquisita sicología para escoger el programa adecuado al momento y al ambiente, contribuyendo con ello al éxito y animación de la velada.

El Dr. Hevía Moll

Estará ausente hasta el día 2 de septiembre

La más portentosa creación de un actor genial, secundado por un reparto excepcional

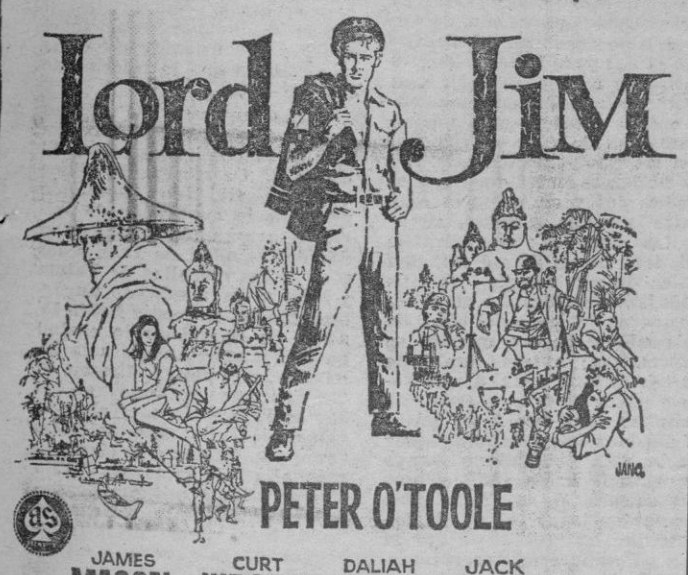

PETER O'TOOLE

JAMES MASON · CURT JURGENS · DALIAH LAVI · JACK HAWKINS

SUPER-PANAVISION 70 m.m. DIRECTOR RICHARD BROOKS TECHNICOLOR

¡Nunca deseó tanto vivir, y jamás temió tanto a la muerte!

ADMIRE EN MARAVILLOSO

TODD - AO

DESDE EL

PROXIMO VIERNES

EN LA MAYOR PANTALLA DE MALLORCA

METROPOLITAN PALACE

REFRIGERADO

HOY Y MAÑANA ¡ULTIMOS DIAS!

«MAYOR DUNDEE»

DIAS - BUENOS DIAS - BUENOS

LAS AMIGAS

—¡Qué mala pata! Cuatro amigas de mi mujer.
(De «España»)

INGENIO...- «HAY MIL ESTRATAGEMAS INGENIOSAS PARA BURLARSE DE LOS ACREEDORES. SOLO PARA PAGARLES NO HACE FALTA INGENIO NINGUNO: BASTA TENER DINERO».

(A. France)

EL SEÑOR DIECIOCHO

El pobre Fred ha perdido la cuenta del número de veces que su apellido le ha puesto en un aprieto. Una vez más, esta semana el apellido le jugó una mala pasada que pudo haberle costado dinero. Porque Fred se apellida Dieciocho, y cuando envió un giró postal de 12 chelines y seis peniques (unos dos dólares) a la publicación "Greyhoud Express", la oficina de Correos le pagó 18 libras.

Y los empleados de la sección de anuncios de la publicación en cuestión, no sabiendo qué hacer con aquel dinero, omitieron el anuncio enviado por el señor Dieciocho.

En su zapatería de Lordship - Lane Tottenham, mister Dieciocho declaró que siempre tiene problemas con su apellido: "Una vez con mi póliza de seguros, porque se creían que ese era el número de mi casa."

Por teléfono Fred tiene que deletrear su nombre dos o tres veces antes de que la gente comprenda Y hace años, cuando daba su apellido, siempre le respondían: "No, no queremos su edad; queremos el apellido."

(De "Arriba")

«DIVIERTETE...»

Con la recomendación "Diviértete con ello", la señora Kathleen Rosetta Browne, de Ahwahnee (Inglaterra), dejó en su herencia 1.000 libras (168.000 pesetas) a uno de sus albaceas, el doctor David Bevan-Jones.

La señora Browne, que murió en marzo pasado, dejando en total 9.590 libras, después de pagar los impuestos, dejó también 250 libras al Midland Bank, que se había cuidado de sus finanzas, para el fondo de empleados retirados enfermos.

El resto de su herencia, con excepción de 100 libras que dejó a su abogado, ha ido a manos del marido de Mrs. Browne.

DESPENSA DEL MANANA

Las algas, las proteínas fabricadas con el petróleo y la carne producida artificialmente en los laboratorios, serán, probablemente, las nuevas fuentes de alimentación de que se servirán los seis mil millones de personas que habitarán la tierra en el año 2000.

Los médicos han subrayado, aunque parezca extraño, el valor bromatológico de las bebidas alcohólicas, destacando la necesidad para la persona de un consumo moderado de éstas como elemento revigorizante del organismo.

BARRAS DE ORO

La macabra labor de buscar cadáveres entre los escombros del edificio «Ruby Tower» derribado por el poderoso terremoto tuvo una pausa agradable con el descubrimiento de dos niñas vivas después de casi cinco días y medio sin comer, beber ni moverse y teniendo por almohada el cadáver de una mujer en estado de putrefacción, cobró también otro giro: el hallazgo de barras de oro valoradas en unos 45 mil dólares.

Ante una multitud curiosa, las barras pesando algunas hasta un kilogramo fueron contadas y entregadas al general de Brigada Gaudencio Tobías, coordinador general de los trabajos de rescate. Son al parecer de la propiedad de un chino que se sospecha está cadáver bajo los escombros. El oro ha sido entregado a un representante de la comunidad china local para que se encargue de localizar al dueño legítimo o sus herederos y hacerles entrega del tesoro.

(De «La Voz de España»)

LAMENTACIONES.- «DE NADA LE SIRVE AL HOMBRE LAMENTARSE DE LOS TIEMPOS EN QUE VIVE. LO UNICO BUENO QUE PUEDE HACER ES INTENTAR MEJORARLOS»

(Carlyle)

AL CAMPO, CON TODO

A la hora de partir hacia el campo, para todos sin excepción, se presenta este problema:

—¿Nos lo llevamos todo o sólo lo imprescindible?

Ah, esta es la gran cuestión que, de entrada, presentan las vacaciones. Hay quien se va al campo únicamente los domingos. Es igual. A la hora de partir, aunque sea por un día, la cuestión se presenta con los mismos caracteres de incendio catastrófico, de naufragio y de gran barullo.

Las mujeres, que tienen muy por mano el orden de la casa, dicen que son partidarias de llevarse «lo esencial».

—Lo esencial, para mí, dice algún varón escarmentado, es el cepillo de dientes...

—Sí, sí.

—Sin retintín, hija, para mí lo esencial es lo esencial, pero para tí...

—Pero, ¡si tú serás luego el primero que pedirás la intemerata!

Así suele comenzar la cosa. Como siempre, como en todo, el asunto da principio con una cuestión académica, una cuestión de palabras y su recto entenderlas o interpretarlas. Habría que fabricar un diccionario, otro, pensando en las interpretaciones que una misma palabra tiene según quién se sirva de ella. Sería una obra de un interés incalculable y yo no lo dudo, de verdadera utilidad pública...

Por regla general, a la hora de partir, luego del pequeño rodeo en torno de lo «esencial», lo «imprescindible» y lo «necesario», inútil debate pero estimulante y vital el hombre suele conceder y la mujer va haciendo con una maña particular, los paquetes. Los paquetes tienen también su qué. Las casas no suelen estar preparadas hoy para organizar el número de paquetes que, a la hora de partir, se van haciendo. Siempre falta cuerda para asegurarlos.

—Me parece que en el baul del cuartito hay un grueso cordel...

El cordel no aparece, pero aparecen viejas bolsas y algunos sacos, que para el caso es igual. Y se va improvisando el paquetamen para todo lo preciso, para todo lo necesario.

—Lo siento, pero también hay que llevarse el televisor.

—¿Tú crees?

—Los niños lo han pedido.

—¿Y qué más han pedido los niños?

—Mira, yo sé lo que me hago..

Y se hace sitio a la «tele», novísimo paquete.

Poco a poco queda empaquetada gran parte de la casa, que marcha hacia el campo. Es como llevarse las mismas fatigas las mismas rutinas, los mismos ruidos. El hombre actual, difícilmente puede ya distinguir entre el campo y la ciudad, entre la vida con nube o la vida con humo. Nos hemos armado un taco, confundiendo los límites y las fronteras.

A muchos esto les parece un bien. Dicen, éstos, que «vivir en el campo sin las comodidades de la ciudad, es insoportable». Otra cuestión de palabras y de justa o injusta interpretación. Para seguir habría que saber a qué llaman algunos «comodidades».

JUAN BONET

M.C.D. 2022

LA RIA O PUERTO DE PALMA EN LA ANTIGUEDAD

EL MAR PENETRABA PROFUNDAMENTE HASTA EL TEATRO PRINCIPAL, Y ORILLABA LA PARTE INFERIOR DE LA ALMUDAINA

POR J. SUAU ALABERN

(y 2)

LA tradición nos refiere que el mar lamía la la parte inferior del alcázar de la Almudaina y que se introducía a modo de ría, formando un puerto hasta cerca del Teatro Principal. Esta tradición aceptada por la mayoría de historiadores "la hemos visto confirmada en estos días decía en su tiempo don Pedro Alcántara Peña— con el hallazgo de una ancla antiquísima encon'rada al hacer una excavación del depósito de aguas de la Fuente de la Princesa" llamada vulgarmente de las Tortugas, excavación practicada el año 1830, recordando perfectamente el hecho. "La permanencia de este objeto en aquel punto no puede ser explicada satisfactoriamente más que por haber anclado un buque, cuando estaba aún aquel terreno invadido por el mar". Recordarán muchos, el antiguo emplazamiento de la Fuente de las Tortugas, en la anterior línea media del Borne en su anterior dirección.

LA ANTIGUA CALLE DE MAIMO, JUNTO A LA PLAZA DEL ROSARIO

Otro detalle lo confirmó hace pocos años en el curso de la reforma para adaptar la antigua casa Berga a sus actuales funciones de la Excma. Audiencia, La pared o muro que sostenía el bello arco que es el marco apropiado a la escalinata del XVIII que da acceso a las salas del primer piso tuvo que ser trasladado más al interior y desmontado y reconstruído dicho arco pieza por pieza, entonces pudo verse el arco de una atarazana, desde luego tapiado; y dentro de su tapiado, estaba dicho arco. En el curso de aquellas reformas publicamos un reportaje en el cual lamentaba que tuviera que desaparecer dicho recuerdo histórico. Otro compañero también lo hizo, y cuando se acondicionaba la plaza de Pio XII y trasladaba la Fuente de las Tortugas, otro en que reproducía montones de cantos rodados, sacados del subsuelo

La prueba más concluyente de lo que afirmamos —dice don P. A. Peña— es la que proporciona el examen del subsuelo y el estudio del relieve del terreno que no solamente demuestra la existencia de un antiguo brazo de mar en el interior de Palma, sino que determina aproximadamente los puntos de las orillas del mismo, en consonancia con la dirección de algunas calles y pendientes de sus afluentes. Primeramente hay que notar que en el interior del Cuartel de Caballería (Palacio) al abrir cimentaciones se hallan debajo de las capas sucesivas de tierra y cantos rodados, otra capa de arena fina que formó playa en tiempos antiguos. Además todo el terreno del Borne y (entonces Mercado) lo constituye una gruesa capa de gravas, arenas gruesas y cantos rodados, y las curvas de nivel que dan a conocer el actual relieve del suelo indican una depresión, que no guarda armonía con las pendientes naturales del terreno restante.

El antiguo torrente de la Riera —como es sabido— tuvo su cauce natural por la Rambla, plaza Santa Catalina Thomás y Borne. Terraplenando el fondo de aquel torrente —prosigue— hubiera la pendiente de un lado, en armonía con la del lado opuesto, acusando una curva más o menos parabólica o una continuación de planos cuya sección transversal se aproximase a la misma, para el caso de no haber existido nunca el mar en dichos puntos. Más en el caso de que el mar haya ,llenado algún día aquella localidad, batiendo la orilla de la tierra, esa regularidad de pendientes fuera fácil que tuviera interrumpida por la cortadura natural del terreno en su límite con la antigua orilla y sería probable que aún quedase acusado este punto por medio de una irregularidad en la misma pendiente, porque no es tan fácil terraplenar un cauce como un extenso mar que la misma corriente de las aguas cuida de invadir con sus arrastres. Esto es lo que ha tenido lugar efectivamente en todas las pendientes de las calles que se dirigen hacia lo que fué algún día la cuenca del puerto interior de Palma.

La calle de Jaime Ferrer compuesta toda ella de pendientes regulares presenta en dos puntos distintos trozos cortos de pendientes más pronunciadas que las restantes, el uno muy cerca de la plaza de la Dressana en donde penetraba el mar, y el otro cerca de las calles de Mar y Peña. En la calle de Apuntadores encontramos también esa corta pendiente antes de llegar a la calle de Felipe Bauzá y en la de San Felio la encontramos antes de llegar a la de San Cayetano. La volvemos a encontrar en la calle de Cifre, al principiar la de la Concepción y la de San Jaime y lo mismo sucede en la entrada de la de Seriñá, Capuchinas y Pueyo. En la parte correspondiente a la población alta es más difícil determinar esta línea armónica de pendients cortas que acusen la antigua orilla, puesto que ha desaparecido todo vestigio de ella en las calles de Santacilia, Brossa y San Nicolás, pero no en la Soledad, junto al Hospicio de las Miñonas."Ses Miñones" estaba situado junto a la calle que lleva su nombre teniendo su entrada por la calle de la Soledad, poco más o menos a la esquina de las casas de la actual Vía José Antonio. Con estos elementos vamos a intentar la rehabilitación de la orilla del desaparecido puerto:

La plaza de Dressana o Atarazanas era una pequeña cala. La orilla corría a poca distancia paralela a la calle de Safirera, hasta llegar al oratorio de San Juan en cuyo punto doblaba formando la entrada del puerto. Continuaba la orilla por los puntos de mayor pendiente que hemos mencionado formando un pequeño seno en la manzana donde está situada la Tesorería (entrada del Borne) y seguía después casi paralelamente a la calle de San Cayetano para llegar a la entrada de la de San Jaime. En este punto daba vuelta y seguía por dentro de las casas de Reguer (Círculo de Bellas Artes) y de Fuster, hasta cerca de la plazuela de Truyols (digamos de Weyler) en donde revolvía para formar el fondo del puerto, pues a su espalda parecía un alto escarpado.

Para abreviar diremos que por la izquierda formaba la costa una saliente donde está ahora San Nicolás y al doblar hacia la actual plazuela del Rosario, donde estaba el supuesto puerto pesquero volvía hacia poniente casi en ángulo recto hasta el final de la antigua calle de las Miñonas y continuando desde allí a buscar el escarpado del Real Castillo, por dentro del actual Huerto del Rey y dejando en el mar parte del área ocupada por el antiguo cuartel, Bóvedas del Mirador, parte baja de la muralla hasta el Baluarte del Príncipe. He aquí bosquejado lo que fué probablemente el puerto de Palma, en la antiguedad.

Situábamos el nacimiento o primer recinto de población de Palma en el espacio limitado por La Almudaina, Palacio Episcopal, arco de la calle de La Almudaina, Casa Consistorial y principio y final de la calle del Conquistador. Este primer recinto, a que nos referíamos en otro reportaje, estaba fortificado o amurallado y de él sabemos la existencia de las siguientes torres de defensa, una vecina al rincón del interior de la plaza de Santa Eulalia llamado en los pasados siglos de los "Tres días", poco más o menos donde está situado el Laboratorio Municipal, otra la torre llamada d'En Figuera, que "hemos visto demoler hace pocos años" —decía don P. A. Peña— en la actual calle de Victoria, y terminaba dicho recinto en una torre, que se levantaba en los arranques de la Cuesta de la Catedral.

Este nombre d'en Figuera que se ha perpetuado hasta nuestros días junto a un conocido reloj, que regulaba las horas de los relojes de muchos ciudadados y cuya historia tenemos la satisfacción de poder detallar gracias a don Antonio Pons, que nos refiere en su Historia de Mallorca: "En Figuera". En el extremo occidental de la calle de la Victoria, antes llamada "lo pas que es diu dels Polls" y también "lo fossar dels frares preycadors" y en el solar que ocupa actualmente la casa número 13, levantábase una torre cuadrada, similar a las que se ven adosadas exteriormente al palacio de La Almudaina, resto del antiguo recinto amurallado; la juraría de 1383 la compraba a los religiosos dominicos y al año siguiente (9 de mayo) acordaba fabricar un reloj y una gran campana "lo seny" que se encargaba a Pedro Figuera, platero, una vez fundida de peso treinta y siete quintales y dos libras. El jueves 27 de septiembre de 1386 era subida a la torre, seguramente junto con el reloj "per tocar les hores del día e de la nit".

Ante tanto volumen el pueblo creyó ver en ella la campana que congregaba a los príncipes de la Sinagoga para condenar a Jesús, fábula de la que no se veía libre el reloj.

Por espacio de más de tres siglos invariablemente, cumplía la misión de marcar largamente el ritmo de la vida ciudadana, hasta 1680, en que quedaba resquebrajada, debido a la canción hórrida de los vientos tempestuosos. La torre era conocida por la de "les hores". Otros servicios prestaría a la ciudad el honrado y famoso menestral fundidor. En las jurarías de 1390 y 1399 suena el nombre de Pere Figuerola, seguramente por Figuera. Entonces "se senyoría dels magnifics Jurats" acordaban encargar "al corer Juan Cardell" la fundición de otra campana igual en peso y en forma "poc mes o manco" a la arrinconada por inútil, asegurada de toda avería durante un año y un día. (18 Octubre de 1680). La misión específica de la campana siempre nombrada d'En Figuera, consistíao en la de convocar a los Jurados o Consellers a la Sala, al objeto de tratar de negocios públicos" "metre so de vía fora o del ladre, o de la queda". El último daba veinticinco badajadas sonoras, fuertes y acompasadas, muy impresionantes, tres horas puesto el sol durante el año, con excepción de las Vigilias de Navidad, San Juan Bautista, fiestas del Jueves Santo y Todos los Santos. Al toque todo ciudadano debía meterse en casa, si no quería ser sorprendido por algún "cap de guaita" o municipal. El segundo pedía socorro al vecindario para apagar algún incendio, obstaculizar algún desembarque de moros, evitar algún hurto o cualquier otra calamidad.

EL ANTIGUO MURO QUE LIMITABA EL PALACIO CON LAS ESCALERAS DE LA SEO, CUANDO FUE DERRIBADO Y RECONSTRUIDO TAL COMO ESTA AHORA.

El sistema entonces adoptado consistía, no en dar las horas conforme a las actuales correlativas partiendo de las doce, sino conforme al tiempo que el Sol permanecía sobre el horizonte o bajo, es decir una campanada significaba una hora salido el sol y en la misma forma las de más en relación con las estaciones del año. Así las hallamos en los documentos medievales y en nuestros días entre muchos payeses, cuando las anuncian: una hora de sol, tres horas de sol alt, deu hores de nit. Aparte de esas badajadas se tocaban otras indicadoras del paso del día o de la noche y en esa manera se expresaban: a tres hores de passar de matinada, a una hora a pasar de día, es decir que faltaban tres horas de pasar el día etc. Este reloj ordenador de la vida ciudadana estuvo en servicio hasta 1823, en que fué sacado de la torre para ocupar su lugar el de la Inquisición hasta 1489 en que la torre desaparecía por ruinosa. Agradecemos a don Antoni Pons su interesante estudio.

Limitaba el palacio por su parte Norte con un alto muro que lo separaba de la antigua cuesta de Adarró o escaleras de la Seo, que antes era una pendiente muy transitada, casi la única para ir de la parte alta a la baja de la Ciudad. Así el P. Blanco Trías S. J. al trazar el probable y largo itinerario a pié de San Alonso Rodríguez acompañado del P. Matías Borrassá, desde Montesión al Castillo de Bellver, le hace recorrer las calles del barrio catedralicio, cuesta de la Seo, Apuntadores, calle del Vino, Paz, Santa Cruz y puerta de Santa Catalina. Esto en el siglo XVI. Junto a dicho muro existían varias torres, probablemente una titulada dels Juheus por estar en aquellas inmediaciones el barrio que habitaban y la famosa "dels Caps" que se supone que estaba destinada a colgar las cabezas de los ajusticiados, según la costumbre de aquellos tiempos. Los que presenciaron hace pocos meses la película "Un hombre para la Eternidad" observaron la referencia de que la cabeza del famoso Canciller Tomás Moro, héroe de la primacía del Pontífice de Roma, frente a los extravíos del protestantismo que nacía, fué colgada en la Torre de Londres. Mas en nuestra Torre no consta históricamente que se colgase ninguna.

Dicha torre no estaba situada en la esquina, sino algo más arriba de la cuesta y no tiene nada que ver con la que se conserva, que es de construcción relativamente reciente, levantada en sustitución de otra que se desmoronó. El muro aludido adosado a dichas torres fué objeto de una importante reparación en 1691 a consecuencia de haberse derruído un trozo bastante extenso matando a una persona y a una mula, en la noche del día de San Juan de 1775 se desmoronó una de sus torres y como consecuencia se derribaron las otras, y en nuestro siglo se deribó por completo el muro y reconstruído tal como se ve ahora con la reforma de las escaleras.

Se ha supuesto por algunos que la Torre de Carroç, era una de las indicadas torres. El conde de Carroç era de origen alemán viniendo formando parte de la expedición de Jaime I, armándole caballero el día de Navidad de 1229, a los pies de las murallas de Palma y llegó a ser nombrado Lugarteniente del Rey, más Pedro IV antes de conquistar la ciudad en 1343 arrebatándola a la dinastía de Mallorca, dice en su Crónica que estando en las Illetas hizo retroceder algunas compañías de sus soldados "que se habían adelantado más allá de la torre "D'En Carroç", torre antigua derruída sitiada delante el castillo de Bellver, y por otras testamentarias se sabe que estaba situado en S'Aigo Dolça.

PERSONAJES REALES Y NOTABLES

Jaime II habitó en La Almudaina muchos años rodeado de su Corte y también Jaime III. Fué residencia de Pedro IV y Juan I de Aragón, del Príncipe Carlos de Viana cuando vino a hacerse cargo de la alcaldía de Bellver y de Ramón Llull en sus años mozos cuando era paje de Jaime II. Lo visitó el Emperador Carlos V en 1541 residiendo en él pocos días.

Muy notable es su capilla de Santa Ana. Se suponen de Camprendoni los ángeles finamente maravillosos que inician las nervaturas de sus bóvedas. Tiene un gran valor estético con sus tribunas del coro y el órgano esculpidas en piedra del país, las archivoltas en graciosas filigranas, de la Santa Práxedes teniendo bajo clave el escudo de armas de Alfonso el Magnífico y la portada de marcado sabor románico en mármoles granates y frontis con un bajo relieve de la Coronación de Nuestra Señora.

diario Baleares
14 Agosto 1968

M.C.D. 2022