Baleares

El diario de más circulación en el Archipiélago

Palma, Miércoles día 28 de Octubre de 1964

AÑO XXVI :—: N.º 7.574 — DEPOSITO LEGAL P M — 1958 PRECIO 2'— PTS.

JOSE-DISTRIBUIDOR

SOMIER FLEX

FLEX A SU ALCANCE

COLCHON FLEX

SAN MIGUEL, 40

Actos conmemorativos XXXI Aniversario del Discurso Fundacional de Falange Española

De acuerdo con lo dispuesto por la Secretaría General del Movimiento se celebrará, mañana día 29 en Palma, los actos conmemorativos del XXXI Aniversario del Discurso Fundacional de Falange Española de las JONS, con arreglo al siguiente

PROGRAMA

A las 12,30 horas en la Jefatura Provincial. Celebración del DIA DE LA FE y pase al Movimiento de los camaradas procedentes del Frente de Juventudes en cuyo acto disertará sobre el significado del día y pronunciará la despedida a los nuevos Militantes el camarada Antonio Ramis Bennasar, Delegado Acctal. del Frente de Juventudes.

A continuación reparto de premios de los concursos convocados por el Frente de Juventudes, durante el año.

Acto seguido y después de tomar el Jefe Provincial el Juramento a los camaradas que pasan al Movimiento les dará la bienvenida el Delegado Provincial de Organizaciones camarada Pablo Saiz Gralla.

Cierre del acto por el Jefe Provincial.

A las 19,30 horas en el Teatro Sindical. Acto político por el siguiente orden:

1.º — Lectura del Discurso Fundacional.

2.º — «JOSE ANTONIO ANTE LA UNIDAD Y LA CONVIVENCIA» a cargo del camarada JESUS LOPEZ MEDEL, Registrador de la Propiedad, Jefe de los Servicios Jurídicos de la Delegación Nacional de Sindicatos Procurador en Cortes y Profesor de la Facultad de Derecho de Madrid

3.º — Cierre del acto por el Jefe Provincial.

No es necesario insistir para que quede del todo destacada la importancia de estos actos precisamente en este año de formidable significación: el año de los 25 Años de Paz española.

En esta fecha, en el aniversario del discurso joseantoniano, discurso fundacional, todo tiene un significado mas hondo para todos, y no únicamente para quienes están en las filas de Falange Española Tradicionalista y de las JONS. Somos todos cuantos vivimos en la Paz del régimen en la Paz de España, quienes podemos meditar en lo que fue semilla de nuestra Revolución Nacional semilla de los mas profundos cambios que iban a mudar la piel de España.

Es importante escuchar la conferencia de Jesús López Medel, quien tratará de la Unidad y de la Convivencia, de la entrañable actitud humana y política de José Antonio ante esas dos premisas de la vida nacional.

Peligro de una «guerra aduanera»

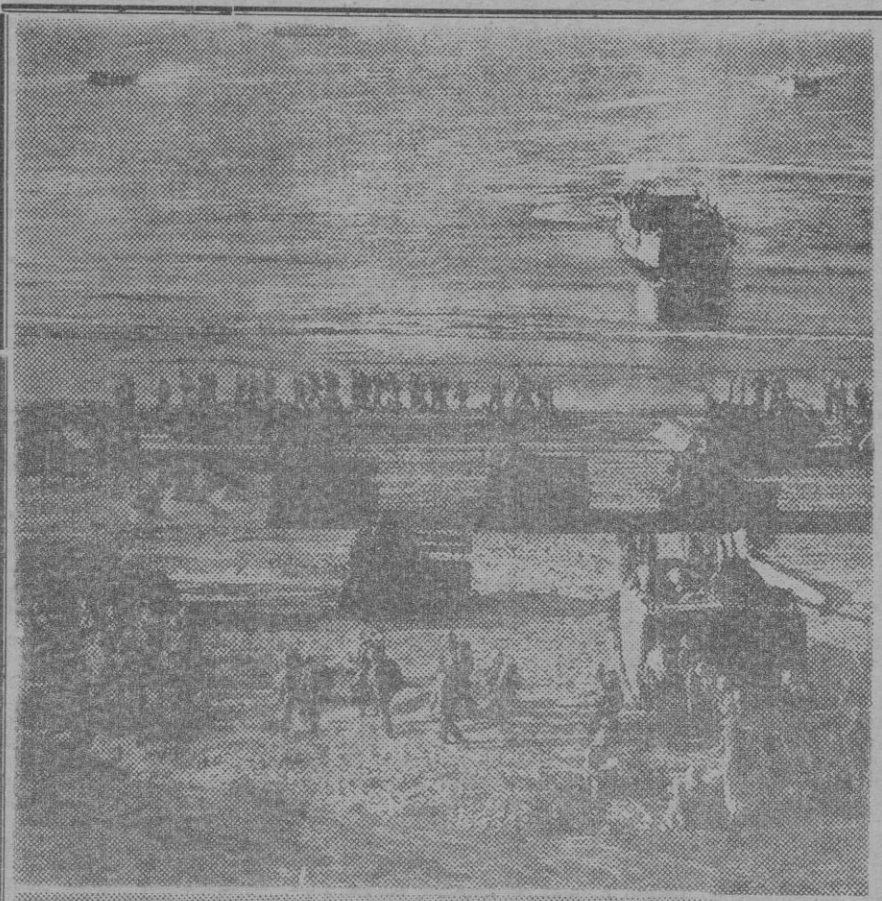

Disgusto en Alemania por las medidas del gobierno laborista restringiendo las importaciones

BONN, 27. (Crónica del corresponsal de Pyresa, Alberto Crespo, recibida por Telex). — No puede decirse que en la Alemania Occidental hayan sido recibidas con aplausos las medidas tomadas por el Gobierno laborista británico para frenar las importaciones y estimular la exportación.

Quizá domine la opinion de que son, por lo menos contrarias al espíritu del tiempo. Y no sólo del tiempo, sino también del Gatt, el organismo aduanero internacional.

Se dice hoy en los medios próximos al Ministerio alemán de economía que la decisión británica es casi como una burla de los esfuerzos emprendidos en común para eliminar obstáculos en los intercambios comerciales internacionales y que si bien la República Federal ha sido siempre favorable al ingreso de Inglaterra en el Mercado Común podría dejar de serlo de ahora en adelante. En los mismos medios se subraya el hecho de que en la balanza comercial con Gran Bretaña, Alemania es deficitaria desde hace tres años, lo cual quiere decir que aquí se importa de Inglaterra bastante más de lo que se exporta. En los ocho primeros meses de 1964, 23 millones de marcos más. En tales condiciones no sería justo reprocharles a los alemanes su malestar actual.

TONO DE SEVERIDAD

En la prensa, las críticas se mantienen en idéntico tono de severidad. Salvo algún que otro periódico socialista que piensa que Inglaterra ha dado un paso atrás para poder dar luego dos vigorosos pasos hacia adelante, los demás estiman que se trata simplemente, de un peligroso paso atrás

(Continúa en la pág. siguiente)

Aumentan los casos de cáncer en Hiroshima y Nagasaki

Eydney, 27 (Afp-Efe). — Se ha registrado un aumento sensible de los casos de cáncer en las ciudades de Hirosima y Nagasaki en los últimos tres años; ha declarado en esta ciudad Ichiro Moritaki, Profesor de la Universidad de Hiroshima y presidente del Comité Japonés de Victimas de la Bomba Atómica.

Moritaki, que asiste al Congreso Internacional de cooperación y desarme, que se celebra en esta ciudad, añadió que los hombres de ciencia japoneses consideraban que el incremento de los casos de cancer se debía a los efectos retardados de los bombardeos atómicos sobre dicha ciudad japonesa. «Hemos creido hasta ahora», dijo, «que la leucemia era la única enfermedad resultante de las radiaciones atómicas, pero es patente que ahora, 19 años después, que éstas también originaran el cancer en cualquier parte del cuerpo humano».

MANIOBRAS CONJUNTAS «LANZA DE ACERO»

Tropas de desembarco del Ejército norteamericano y de la Armada española toman tierra, en un simulacro de desembarco, en el marco de las maniobras que unidades navales de ambos países llevan a cabo conjuntamente en aguas mediterráneas. Veintiocho mil hombres toman parte en la «invasión» que alcanza un total de 50 mil soldados, contando a los españoles. Dos escenas de estas operaciones.

CONSTRUIDO EN LOS ASTILLEROS DE PALMA

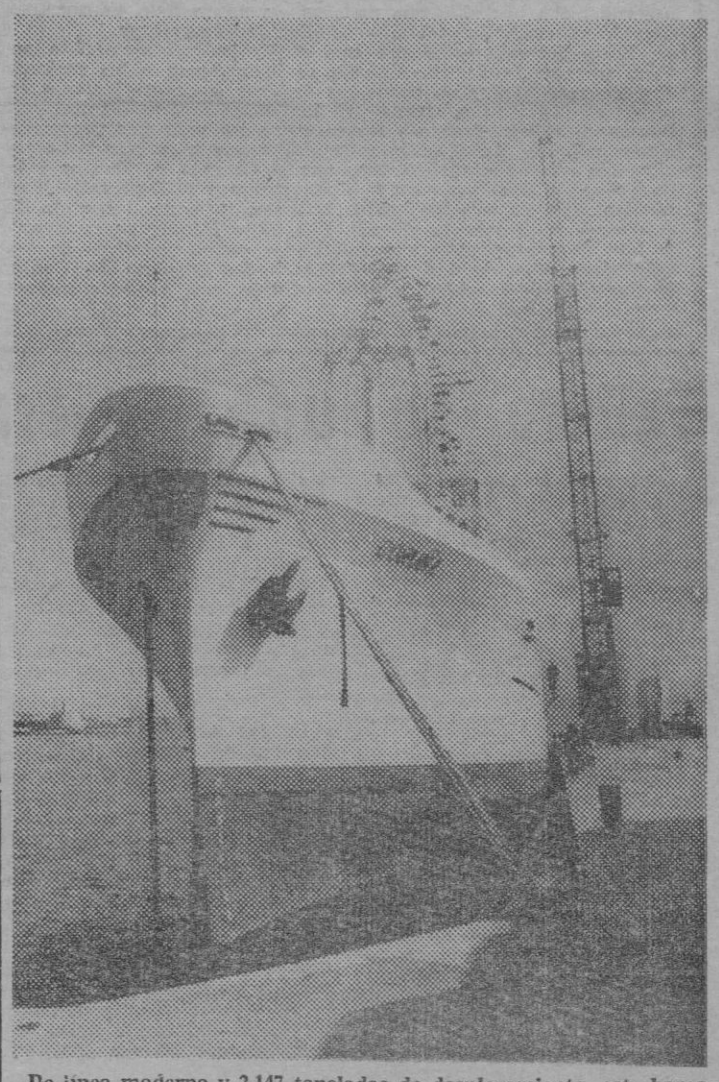

De línea moderna y 2.147 toneladas de desplazamiento, este barco bautizado con el nombre de «Coruña» ha sido construído en los Astilleros Palma, situados en el Paseo Marítimo. Ayer al mediodía el barco frigorífico fue botado al mar, luego de haber sido bautizado. Mil toneladas de pescado serán refrigeradas en sus bodegas.

(Ver información en este número).

LA INDEPENDENCIA DE RHODESIA

Es inmediato el golpe de fuerza

La mayoría de oficiales permanecen fieles a la Corona, pero les horroriza combatir contra los colonos y compatriotas

Salisbury, 27. (fp_Efe).— Parece inminente el desenlace de la actual crisis, a pesar de los términos enérgicos de la declaración de Wilson diciendo que la declaración unilateral de la independencia, costituiría una rebelión contra la corona y que sólo el Parlamento de Londres está capacitado para aprobar la independencia. En Salisbury está en todos los labios la palabra «secesión» y se cree que es inmediato el golpe de fuerza, pero se teme una intervención de las tropas británicas a pesar de que Bottomley ha declarado en Londres que no ha sido estudiada la posibilidad del envío de fuerzas militares a Rhodesia, si esta declara la independencia. En otro caso —dicen en Salisbury— todo dependería de la actitud de las propias fuerzas armadas que están constituidas por 4.000 hombres que cuentan con algunos bombarderos «Camberra» y cazas «Vampire» amén de helicópteros y tropas paracaidistas La mayoría de los oficiales de carrera permanecen leales a la Corona, pero les horroriza pensar en combatir contra los colonos y compatriotas. El grueso de la tropa y los suboficiales están al lado de Ian Smith. El nuevo Jefe de las Fuerzas Armadas de Rhodesia es el General Putterill, orginario de Africa del Sur.

En Johannesburgo no se hacen comentarios sobre la situación en Rhodesia pero es evidente que todas las simpatias es por Ian Smith el Jefe del Gobierno

Es muy posible que si Rhodesia se declara independiente el Gobierno de Londres adopte represalias económicas sobre las exportaciones rhodesianas que perderían las tarifas de preferencia de que actualmente se benefician los pro-

(Continúa en la pág. siguiente)

PERIODISTAS INTERROGAN A SOLIS

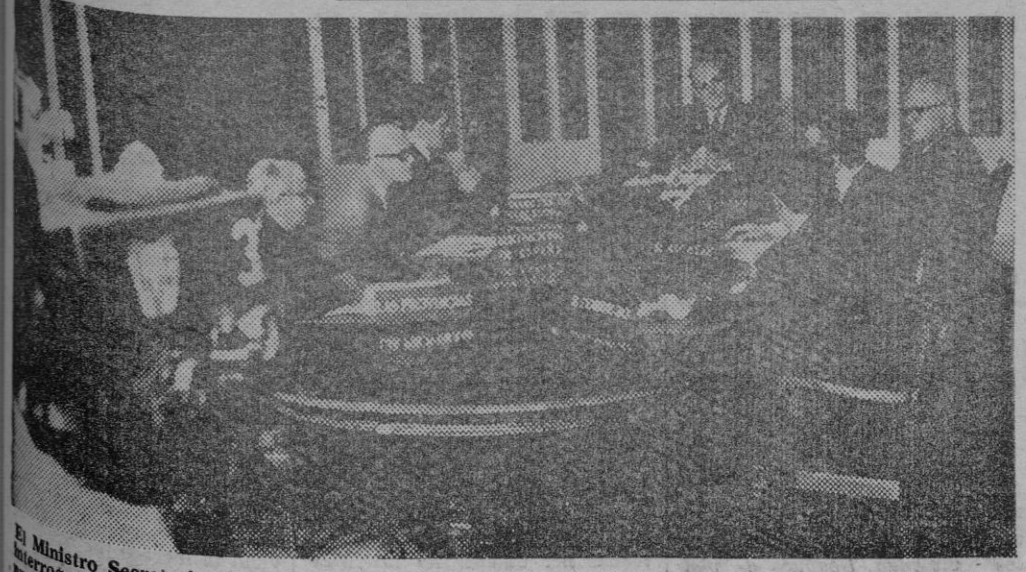

El Ministro Secretario General del Movimiento y Delegado Nacional de Sindicatos, José Solís, fue interrogado por cinco periodistas ante los espectadores de la Televisión Española. La «rueda de prensa» dió lugar a que los periodistas indagaran sobre temas políticos, laborales y sindicales del máximo interés.

El comercio del pan

Petición del Grupo de Panadería del Sindicato Nacional

Madrid, 27. (Pyresa). — El Grupo de Panadería, del Sindicato Nacional de Cereales, ha solicitado del Gobierno que se reglamente urgentemente el comercio de pan y que se respeten las normas sanitarias más elementales en los establecimientos que lo expenden, ya que la atomización en la venta repercute en su precio y calidad.

La mencionada solicitud ha sido motivada por la petición de los miembros de la industria panadera que entienden que la apertura de nuevas industrias y establecimientos de venta de pan están en contradicción con la política de aumento de productividad que preconiza el Plan de Desarrollo, ya que muchas de las nuevas industrias que se están montando a su amparo son de tipo casi artesano y no poseen los elementos modernos de fabricación, hoy ya indispensables.

M.C.D. 2022

VIENE DE 1.ª PAGINA

OPINAMOS ASI:

La ciencia de la paz española

Un agudo comentarista, crítico y joven pensador español Fernández de la Mora, se ha referido por estos días a la penetración del rigor científico en la cultura española después de tantos años de una primacía de lo puramente intuitivo ensayístico y emocional. No cabe duda que en esta inclinación por el saber organizado y racional ha tenido mucha parte el Consejo Superior de Investigaciones Científicas que cumple ahora sus bodas de plata, esto es, los mismos años de la paz española.

Desde los días siguientes a nuestra guerra en que el Consejo naciera se advirtió en las primeras hornadas intelectuales una intención de buscar más que la originalidad, la certeza; antes que la brillantez, la conciencia de seguir un método. Este anhelo sentido desde tiempo atrás, había sido estimulado por mentes como la de Eugenio d'Ors y José Ortega y Gasset. Este último había dicho: «O se hace precisión, o se hace ciencia o se calla uno». Pero no disponía esta actitud del clima y de los instrumentos necesarios para que la investigación floreciese. Cualesquiera que sean las deficiencias o las insuficiencias con que el Consejo se haya producido en su fase fundacional, lo cierto es que, sin distingos ideológicos y solamente con atención para las vocaciones, en su seno se puso a andar una verdadera ciencia española. No era ya cosa de discutir como lo hiciera el maestro Menéndez Pelayo si España había tenido o no una ciencia a lo largo de su historia o si, como estudiara López Ibor, en España había un complejo de inferioridad ante el saber: lo importante era ponerse a hacer una ciencia desde el primer momento.

Ha señalado el ministro de Educación y gran figura de nuestra ciencia, Lora Tamayo, que España cuenta con promociones de científicos sobre los que dentro y fuera ha caído un prolongado silencio. Es hora de proclamar sus nombres y rehabilitar sus tareas. Porque el testimonio de los convenios y publicaciones tanto nacionales como extranjeras no deja lugar a dudas sobre el papel que hoy representan en el mundo.

En el discurso conmemorativo ha dicho el Jefe del Estado cuán vinculados a las preocupaciones del Poder ha estado, tanto en los principios fundamentales del Movimiento como en la práctica, la protección y el estímulo a la investigación científica. El Movimiento ha querido ser el promotor del desarrollo español en todos los órdenes: desarrollo hacia la plenitud de una conciencia política de armonía nacional en una democracia justa y orgánica, desarrollo en lo social y en lo económico, desarrollo en la educación, y, como un pilar fundamental de todo el edificio, el desarrollo científico, la creación de promociones de universitarios entregadas al progreso de la ciencia.

No se ha sabido apreciar cabalmente, desde fuera, esta germinal promoción científica del proceso histórico español, pues con frecuencia los observadores extranjeros —algunos de gran categoría cultural— solo veían tras de nuestra guerra en énfasis de las invocaciones históricas y patrióticas, la exaltación de un lenguaje heróico y espiritualista. Pero lo cierto es que los equipos de científicos españoles que hoy son, y que estiman los científicos de todo el mundo, empezaron a formarse en aquellos años.

El compromiso de protección y estímulo a la investigación del nuevo Estado, sellado con la fundación del Consejo de Investigaciones Científicas no solamente no ha terminado, sino que se acentúa ahora cuando este organismo alcanza su madurez. La creación del fondo para la ayuda a la investigación—que Franco ha enunciado— es una nueva invitación a la juventud de una manera práctica, es decir asegurándola poder dedicarse con tranquilidad a estas tareas fuera de la preocupación de la urgente lucha por vida que malogra —y sobre todo en nuestros días de un positivismo vital— espléndidas vocaciones.

Entre las exigencias con que el Movimiento empezó a actuar, era una la de que España se incorporara a las mejores conquistas europeas en todos los órdenes, y necesariamente en orden científico, que además en los últimos años —como certeramente señala Franco— figura entre las primeras preocupaciones políticas del mundo estimuladas por esas grandes organizaciones internacionales como son el Consejo de Europa y la Organización Europea para la Cooperación y el Desarrollo Económico. Ello ha influido en los Estados un especial sentido de responsabilidad ante la ciencia. Por tanto España se congratula hoy de contar entre sus galardones conmemorativos de los veinticinco años de paz, el de estas bodas de plata del Consejo Superior de Investigaciones Científicas, proyectado a nuevas y ambiciosas metas.

La independencia de Rhodesia

(Viene de la pág. anterior)

ductos procedentes de los países de la Commonwealth. En 1963, Gran Bretaña compró a Rhodesia la mitad de sus productos. Zambia, que acaba de ser proclamada independiente, imitaría a Gran Bretaña en el camino de las represalias comerciales.

Políticamente se cree que la mayoría de los estados africanos aceptarían reconocer un Gobierno de Rhodesia en el exilio, que se establecería en Lusaka o en Dar er Salaan. Si la ONU decidiera imponer sanciones a Rhodesia, difícilmente Londres podría oponerse a ellas. Por lo tanto, se opina que una Rhodesia rebelde difícilmente podría resistir tantas presiones.

SURESTE ASIATICO

Saigón, 27. (Afp-Efe).— La situación en el sureste asiático tiende a agravarse. Camboya amenaza con represalias y en el Vietnam se ha ordenado el alistamiento de todos los jóvenes de 20 a 25 años. Los Generales han designado al General Khank Jefe Supremo de las Fuerzas Armadas, lo que se interpreta como una tentativa de presión sobre el Jefe del Estado.

Las medidas adoptadas por Camboya son: Ruptura de relaciones con Estados Unidos, reconocimiento del Vietnam del Norte y orden al Ejército de devolver golpe por golpe. Estas decisiones se han tomado a raíz de los incidentes fronterizos en los que han tomado parte aviones norteamericanos.

En Saigón, el Presidente Fan Jaz Sau, aún no ha designado Jefe del Gobierno. Desearía que fuese el Alcalde de la capital, pero el Consejo Supremo aún no ha decidido nada a este respecto.

ULTIMATUM A RHODESIA

Londres, 27. (Crónica telefónica del corresponsal de Pyresa, José Luis Avendaño).—A las seis de la mañana en punto el Gabinete del Primer Ministro publicaba lo que no puede describirse más que como un ultimatum al Gobierno rhodesiano. El objeto de esta hora desusada era el de llegar a tiempo para que la B.B.C. lo difundiera a pleno pulmón en sus noticiarios de la mañana, dirigidos a Africa, como así sucedió.

En la citada nota, se califica la inminente declaración de independencia como una acto de traición y rebelión, que hace ver el aislamiento en que Rhodesia se encontraría si se decidiera a llevarlo a cabo y en las consecuencias políticas y económicas que esto tendría.

En este último aspecto se advierte que quedaría interrumpido totalmente el tráfico comercial y se les negaría a los rhodesianos el acceso al mercado de Londres. Aún más extrema es la advertencia que se hace a los súbditos británicos de que cualquiera que continúe en relaciones comerciales o de otra clase con Rhodesia sería llevado a los tribunales acusado de traición y ayuda a la rebelión.

Una nota de unos tonos sin precedente alguno, como no sean las enviadas a los rebeldes americanos hace casi dos siglos, cuando optaron por la misma solución. En los círculos gubernamentales se dice que la publicación de esta nota es debida a que Mister Wilson había pedido al Primer Ministro rhodesiano, Mister Smith, el pasado fin de semana, una garantía de que no declararía la independencia unilateralmente. Pero Mister Smith había dado también carácter de ultimatum a esta nota al fijar la media contestación.

En Rhodesia, después de acusar al Gobierno de Londres de ignorar las más elementales normas diplomáticas al publicar la correspondencia privada entre ambos Primeros Ministros, se asegura que la prisa fué debida a la reunión del Parlamento rhodesiano, que por la tarde iba a discutir la cuestión de independencia.

Es un caso —dicen— de chantaje e intimidación hecho con ánimo de influir a los diputados rhodesianos, así como al electorado, que el próximo día 5 acudirá a las urnas para decidir sobre la misma cuestión.

El Gobierno británico —añade Mister Smith— tiene ya decidido hace ya mucho que los dos jefes nacionalistas negros encarcelados por actividades subversivas han de ser los futuros dirigentes de Rhodesia, cosa que Mister Smith no puede tolerar. Dice también que el Gobierno británico ha faltado una vez más a la palabra empeñada sobre la aceptación de la presente constitución como base para la independencia.

El Gobierno de Londres contestaba ayer por la tarde diciendo que no puede aceptar esta versión y que si Mister Smith cree eso, es por no haber entendido lo que se le ha dicho. En cuanto a la publicación de la correspondencia entre ambos Gobiernos, se declara en esa contestación que Mister Smith ya fué advertido de ello previamente para caso de que no diera las garantías requeridas.

El Secretario de Relaciones con la Commonwealth, Mister Bottomley, que se encuentra en el vecino Estado de Zambia, ha declarado que en ningún momento se ha tratado de la posibilidad de enviar tropas a Rhodesia y que espera no haya que hablar de ello en el futuro. Esperanza bien fundada, pues la Gran Bretaña no dispone de tropas en esos territorios, y lo único que se podría esperar sería una intervención de bandas armadas de vecinos de Zambia o la intervención de las Naciones Unidas, como aquí se propugna y se espera en algunos grupos laboristas.

Entre los grupos conservadores hay muchos partidarios de la independncia del presente Gobierno rhodesiano, grupos que criticaban acervamente la línea seguida por el anterior Gobierno conservador; línea idéntica a la del presente laborista excepto por las estridencias. De ahí que la principal crítica de hoy en esos círculos sea la de que precisamente en estos momentos tan delicados, en que hacía falta unas grandes dotes diplomáticas Mister Wilson se haya decidido por echar leña al fuego. Si la caldera de Rhodesia estaba a punto de ebullición —dice un periódico de la tarde— Mister Wilson se ha encargado de que ahora hierva de verdad. El temor que se expresa en estos círculos es que esto no sea nada más que el primer ejemplo de lo que llaman «la nueva diplomacia» laborista. Quizás el mejor resumen de la situación —que si de algo peca es de optimista— es la declaración que esta tarde el Alto Comisario rhodesiano en Londres hacía ante la prensa y televisión: «Estamos llegando ya al momento decisivo en que las cosas no tienen remedio».

SUCESOS

El pesquero «Fede» se ha hundido

Chocó contra un fondo rocoso

Santander, 27 (Pyresa). — El pesquero «Fede» de 6 toneladas, matrícula de Gijón, se ha hundido a consecuencia de una vía de agua abierta en su casco, al quedar al garete por avería en la hélice y chocar, empujado por las olas, contra un fondo rocoso, a 150 metros de la costa de Pechón, término de Unquera. Los tripulantes del pesquero no han sufrido daño alguno.

HERIDO POR UN BARRENO

Valencia, 27 (Pyresa). — Por explosión de un barreno en unas obras del pueblo de Rotova resultó con gravísimas heridas Juan Tarraso Camarena de 19 años vecino de Lugar Nuevo de San Joaquín. Sufre amputación traumática de la pierna derecha, incrustaciones de piedras en el cuerpo y otras heridas.

Fue trasladado al hospital provincial donde ha quedado internado tras sufrir una delicada intervención.

EL «CAPITAN SIETE VIDAS»

Alicante, 27 (Pyresa).— Al mando de su buque «Alvin» que lleva bandera panameña ha llegado a Alicante el «Capitán siete vidas», llamado así porque ha sobrevivido, resultando indemne, a un naufragio, dos embarrancamientos y cuatro incendios navales. Es natural del pueblo alicantino de Altea y su mujer y tres hijos residen en Valencia. Se llama José Ferrer Rostell. El «Alvin» ha tomado en Alicante un importante cargamento de vino con destino a Francia e Italia.

Ella, él y un cachorro

Fueron detenidos en el momento de embarcar para Barcelona

Habían estafado a una Agencia de Viajes 11.000 pesetas

Todos los proyectos, todos los planes que en común habían trazado Vera y Christian se vinieron abajo en el último momento, en el preciso instante en que se disponían a poner mar de por medio y llevar adelante la «sociedad» que durante su estancia en Mallorca habían constituído. A la hora oportuna, llenos de ilusión y acompañados por un cachorro de perro lobo que horas antes había adquirido Christian —con lo que hacía realidad uno de sus mayores deseos— marchó la pareja al puerto para embarcarse rumbo a Barcelona. Al pie de la escala fueron detenidos y volvían a la ciudad. Pasaron por la Comisaría luego por el Juzgado y terminaban aquel inesperado viaje en la prisión. Pero, se preguntará el lector, ¿por qué? Su curiosidad va a ser satisfecha.

LOS PERSONAJES

Vera Camis, ella, de 26 años de edad, nacionalidad canadiense, prestaba sus servicios en calidad de guía en una agencia británica y destacada en una zona turística del norte de la isla. Su agencia tenía como corresponsal a otra radicada en Palma, mallorquina. A través de ésta trabaja Vera. A su hora percibía sus emolumentos pero los gastos de su alojamiento eran satisfechos directamente por la agencia local.

Christian Hans Wrang, él, de nacionalidad danesa, también ejercía en calidad de guía, para una agencia alemana, y residía en la misma zona. El conocimiento, el trato entre ellos se estableció allí y se mantuvo durante toda la temporada. Hace unos días, cuando las respectivas agencias dejaron de recibir a sus grupos, Vera y Christian cesaron en su cometido y decidieron regresar cada uno a sus lares.

Pero en ambos saltó la misma pregunta: ¿de qué manera? Ninguno, parece ser, disponía de los necesarios fondos.

TRAZARON UN PLAN

Vera se presentó en la agencia palmesana. Manifestó que había satisfecho, de su peculio, el importe del hospedaje que ascendía a 11.000 pesetas y que deseaba le fuera reintegrado. No se le negó el abono si bien se le requirió presentara un recibo para poder justificar el pago ante la agencia británica.

No pasó mucho tiempo sin que volviera con el recibo en cuestión y entonces, sí, le entregaron las once mil pesetas.

VISITA INESPERADA

Pocas horas después de abandonar la agencia Vera y despedirse de todo el mundo con alegre ¡hasta el año que viene! entraba en las oficinas la dueña de la casa donde se alojaba la guía. Había hecho a Palma un inesperado viaje y quiso aprovechar para saber cuándo cobraría lo que se le adeudaba. Entonces se descubrió el «pastel». El recibo que presentó Vera era más falso que Judas.

DENUNCIA Y DETENCION

Acto seguido se formuló la correspondiente denuncia contra Vera. La autoridad se presentó en el puerto y detuvo a la pareja. La chica echó sobre sí toda la culpa. Su amigo, Christian, no tenía nada que ver en el asunto aunque se beneficiara de, dinero ya que dos mil pesetas las habían invertido en comprar aquel cachorro de perro lobo que les acompañaba y habían pagado su pasaje a la península. Vera, pues, quedó detenida. Christian, sin una perra en el bolsillo y con un perro de la mano deambuló sin rumbo por la ciudad. A media noche acudió al Ayuntamiento solicitando que le dejaran pasar la noche en el zaguán. Junto al perrito vió amanecer el nuevo día.

FINAL

Al pasar a presencia judicial se terminaron de poner las cosas en claro. Christian acompañó hasta el Palacio de Justicia a Vera y aquí se descubrió que el verdadero autor de aquel recibo y de la consiguiente falsificación era el danés. Juntos, pues, pasaron a la prisión. ¿Qué se ha hecho del cachorro? La situación en que quedaba el can era lo que más le preocupaba al muchacho. Había sido su padre de lágrimas y no se sintió tan solo y abandonado la noche anterior.

BUENAS NOTICIAS

Una nueva prueba de la sagacidad, de la eficacia de los Inspectores que integran la plantilla de la Brigada de Investigación Criminal palmesana está a punto de ponerse de relieve —a estas horas ya habrán— logrado este nuevo éxito— tal vez que, según informaciones procedentes del lugar del suceso conocían ayer la identidad del autor del robo realizado la tarde del pasado sábado en una joyería de la calle de Pelaires y por tanto su detención era inminente. No podemos sustraernos a la tentación de adelantar tan grata noticia porque el servicio lo merece al resolverlo en tan corto plazo.

Peligro de una «guerra aduanera»

(Viene de la pág. anterior)

En un editorial titulado «represalias», el diario «Die Welt» pone en duda la aceptación callada de las medidas laboristas por los países que comercian con Inglaterra y se pregunta si no ha puesto al mundo al borde de una guerra aduanera. Para el «Frankfurter-Allgemeine» el deseo de aumentar la expansión en el interior limitando a la vez el comercio con el extranjero— las subvenciones a la exportación y la subida de los aranceles aduaneros tienen ese objeto — equivale a acelerar y frenar al mismo tiempo. «Por añadidura —dice el periódico a que me refiero— tal política encierra el germen de la separación y del aislamiento». Por fin el diario popular «Das Bild», que lo leen todos los días más de cuatro millones de alemanes «grita» en su primera página, en letras de a palmo, que «Los productos alemanes son indeseables en Inglaterra por razones económicas, financieras y sociales».

¿Será cierto, como aseguran algunos que los laboristas ingleses son más nacionalistas y menos abiertos al mundo que los conservadores?

LA LIBRA SE HA RECUPERADO

Madrid, 27. (Servicio especial de Pyresa).— Aún es pronto para asegurar que la libra esterlina se ha salvado, pero no cabe duda que las severas medidas adoptadas por el Gobierno laborista han acelerado la recuperación de la moneda, pues ha alcanzado su nivel mas alto en relación con el dólar desde hace diez semanas. Se atribuye esta afirmación al hecho de que la libra no será devaluada, mas que a un retorno de confianza en la política económica laborista.

Maurice Brasser, Ministro belga de Comercio Exterior ha declarado que comprende muy bien las dificultades del Reino Unido, pero lamenta el carácter unilateral de las medidas adoptadas por el Gobierno de Wilson. Espera que las disposiciones restrictivas sean pasajeras, porque afectan al 80 por ciento de las exportaciones belgas a Inglaterra.

En Tokio, la noticia ha producido pesar. Según Kunio Kiti, administrador de un banco, el Gobierno británico se lanzaba a una política «mucho mas conservadora y reaccionaria» que su antecesor.

En los medios financieros de Wáshington existe satisfacción por que se ha evitado lo peor: La devaluación de la libra. Pero se observa evidente preocupación por el futuro de las exportación norteamericana a Gran Bretaña, que alcanzan actualmente un volumen 90.[illegible] millones de pesetas. Se estima que habrá que esperar varias semanas para ver los efectos de las medidas adoptadas por los laboristas y, mientras, en los ambientes oficiales predomina un juicio indulgente sobre unos acuerdos que afectan al GATT.

SARAGAT IRA A LONDRES

Se ha hecho público que Saragat, Ministro italiano de Asuntos Exteriores, de filiación socialista, irá en breve a Londres para entrevistarse con Gordon Walker, que pronto se pondrá al habla con los otros Ministros de los «Seis». En Whitehall se trata de quitar toda significación especial a la visita de Saragat.

El Ministro de aviación inglés, Jenkins, es motivo de muchas discusiones en estos momentos, especialmente por los rumores que circulan sobre el abandono del proyecto «Concorde» y el incierto porvenir de la BOAC, compañía de Aviación, ya que el actual titular de la cartera en un artículo publicado en «The Observer» decía hace poco que «ni la BOAC ni la industria aeronáutica británica puede permitirse el lujo de construir símbolos de prestigio que cuestan caros».

En relación con Jenkins, se hace notar que es el mas «europeo» de los laboristas, un reformista del «Labour Party» mas que un socialista, y que las nacionalizaciones, según él, son un método ya superado.

La prensa sueca expone sus dudas sobre la eficacia de la sobretasa británica, subrayando su carácter proteccionista. Según un diario el secreto del desnivel de la balanza inglesa se explica porque algunas industrias son incapaces de luchar contra sus competidores extranjeros. Y este problema no se resuelve con proteccionismo.

En los medios económicos portugueses existe gran preocupación porque Inglaterra era el segundo cliente de su industria textil y se va a ver seriamente afectado por la medida.

En Copenaghue se señala que la decisión laborista es contraria al espíritu de la EFTA. Los daneses, que siempre han sido favorables al ingreso de su país en el Mercado Común, hallan en la decisión británica un nuevo argumento para sus deseos y un motivo para abandonar la EFTA creada y patrocinada por Gran Bretaña.

Se apoderaron de un automóvil en Palma y lo abandonaron en Palma Nova

Los autores fueron detenidos por la Guardia civil

La apropiación indebida de una motocicleta, es frecuente en Palma. La de los automóviles no tanto. La inmensa mayoría de las veces, el delito queda impune por cuanto es poco menos que imposible dar con los autores Unicamente cuando son sorprendidos con las «manos en la masa» saben lo que les cuesta la broma.

Por eso es notablemente meritorio el servicio que han llevado a cabo fuerzas del Servicio de Información de la Guardia Civil destacadas en Palma Nova, al lograr identificar y detener a dos jóvenes que en los pasados días se apoderaron de un «Florida», propiedad de un súbdito americano, que estaba aparcado en la calle Méndez Núñez, de nuestra ciudad y después de llevárselo hasta las inmediaciones de Palma Nova lo dejaron allí abandonado.

La investigación fue laboriosa, realiza con meticulosidad. Lograron un pista y ésta les llevó hasta Magalluf. En uno de los establecimientos hoteleros allí enclavados trabajaban los sospechosos. Estos, que se identificaron como Juan Camiña Ouvina, de 21 años de edad, soltero, natural de Vigo y José Crespo Danero, de 17 años, natural de Madrid, pretendieron presentar su coartada pero sus alegaciones fueron pronto desvirtuadas por quienes les interrogaron acabando por declararse autores del hurto. El coche no sufrió desperfecto.

Con el atestado correspondiente, pasaron a disposición judicial.

60 MILLONARIOS AMERICANOS EN SEVILLA

Sevilla, 27. (Pyresa). — Procedente de Algeciras ha llegado a Sevilla un grupo de 60 millonarios norteamericanos que recorre el mundo en automóvil y remolques - vivienda. Después de visitar los principales monumentos sevillanos los expedicionarios coninuarán viaje a Lisboa, donde embarcarán rumbo a Estados Unidos, dando así por terminado un largo viaje de placer que comenzó en Singapur hace cerca de un año.

Lea «BALEARES»

M.C.D. 2022

¡buenos días!

LO SERIO, EN SERIE

El hombre que está a mi lado viene del ancho mundo. Pongamos que viene de América de la del Norte, y que también se ha dado una vuelta por el Japón.

—No hay como ser rico, le digo.

—No, no creas. Esos viajes los ha pagado la firma.

No me dice más. Luego, para darme gusto, me empieza a hablar de arte, del arte en general y de teatro, del teatro en particular.

—Hasta lo serio, me dice, tiene hoy que hacerse en serie.

—Explícate.

—Ya me he explicado, me dice. El fenómeno de la crisis del teatro, por ejemplo, que nosotros creemos se trata de un fenómeno local, es, por el contrario, un fenómeno que se da normalmente en las ciudades de bastantes millones de habitantes. Entonces para resolver el problema, el teatro se plantea como un negocio industrial. Se busca una obra. La obra se entrega a unos libretistas que estudian sus posibilidades «espectaculares», y, tras resolver la papeleta de los actores y montaje, complicadísimo el productor lanza su campaña de publicidad. Si la obra, montada como una fábrica para producir un nuevo betún, no está por lo menos un año en el cartel, todo se va al garete...

—Y el autor, ¿conoce o reconoce su obra el día del estreno?

—Es claro que no, se la han cambiado de una manera total.

—Es lo que sospechaba.

—Pero se hace rico y puede seguir escribiendo.

—Menos mal.

—Teatro, cine, hasta la misma pintura está pasando por esa crisis: Organizarse en verdadera industria o perecer. ¿En qué mundo vives tú? Date cuenta que esto es el socialismo, que las masas lo han invadido todo, que, como siempre los que pagan mandan, y que...

—Un momento, no vale dispararse. Siempre tendrá que haber un hombrín que se encierre con su soledad, con sus musarañas, con su plumín de coronilla o su «boli» y sus cuartillas y ahí, sobre el insondable papel en blanco, trace sus garabatos. ¿No es así?

—Reconocido. Eso es así. Pero, cuidado. Ese hombre debe escribir no pensando en un lector...

—Ya, ya. Debe pensar en millones de lectores, o, en la síntesis de todos ellos que puede ser un conocido suyo.

—Cuidado, mucho cuidado con los artistas minoritarios...

—Y mucho cuidado tú, con los artistas de masas. Con todo el aparato actual, el socialismo, los cerebros electrónicos y el manejo de millones, todavía no se ha inventado un sustituto del hombrín que se encierra con su soledad, coge un manojo de cuartillas y un «boli» y comienza su jornada, ¿estamos de acuerdo?

Mi amigo hizo un gesto vago. El espera el robot que, por fin, escriba el poema que la industria necesite en aquel momento.

Juan BONET

(Ilustración del autor)

diganos Vd. algo

DON JUAN BENNASAR,

muchos mallorquines abandonan el oficio

Nos aseguraron que un crecido número de peluqueros ha desertado durante estos últimos años de su profesión, para dedicarse a otras actividades al parecer más lucrativas, sin embargo, los modernos establecimientos de peluquería dan a entender que es de las porfesiones que más han seguido la evo-

lución de nuestros días. Don Juan Bennasar, vocal de la Junta Económica del Gremio de Actividades Diversas, peluquero destacado, responde a nuestras preguntas sobre el patricular.

—¿Por qué muchos peluqueros abandonan el oficio?

—*Es cierto que más de veinte peluqueros dejaron la profesión en estos últimos años, no obstante no es menos cierto que la peluquería ha progresado en todos los aspectos en el técnico en la retribución en la estética, en el horario... El peluquero de hoy trabaja pulcramente uniformado y cómodamente, con aire acondicionado en todas las épocas del año, en la mayoría de establecimientos, y ya no existe aquel agobio de épocas pasadas en que los miércoles y los sábados se terminaba la jornada a las tantas de la noche, para cobrar un sueldo insuficiente.*

—Es muy posible que no todos los peluqueros trabajen en las mismas condiciones de comodidad y mejora.

—*Indudablemente es así. Los hay que se conformaron con seguir una rutina.*

—¿Qué aconsejaría a los que se inician en la profesión?

—*Les diría que la peluquería es un arte, por lo menos un arte menor, al que hay que amar. No es posible ser un buen peluquero sin sentir gusto por el oficio. También les diría que, como todas las actividades de esmero y estética, hay que sentir la profesión y aspirar a una superación cierta, y que quedan muchos sillones por cubrir en peluquerías de lujo.*

—¿Qué tal se trabaja en Palma con relación al extranjero?

—*Nuestras peluquerías están en consonancia con las mejores de París, y los peluqueros con un poco menos de «pelotilla» que los de allá, cubren todas las exigencias del cliente, bien sea de París que del pueblo más insignificante.*

—¿Son eficaces los concursos?

—*Los considero imprescindibles y beneficiosos para todos. Ellos son los que señalan un camino mejor.*

—¿Se organizan con frecuencia, en Palma?

—*No, desgraciadamente.*

—¿No tienen éxito?

—*Más bien todo lo contrario.*

—¿Existe alguna explicación que justifique el fiasco?

—*Sí, el desinterés poco menos que general. Todas las peluquerías de Mallorca son invitadas a los concursos y en el último se presentaron seis concursantes y una docena de espectadores.*

—¿No existe el hombre capaz de superar tan grave inconveniente?

—*No veo a nadie capaz de superar la buena voluntad de nuestro presidente actual, el señor Bauzá...*

—En conclusión: ¿Por qué tantos peluqueros abandonan el oficio?

—*Algunos para mejorar... Otros atraídos por el cebo, a veces falso, de la hostelería... Conozco algunos que abandonaron el pulcro uniforme blanco para dedicarse a subir y bajar maletas a las habitaciones de los hoteles.*

La felicidad no siempre está donde queremos hallarla.

CALDENTEY

cojuelo

RECAUDA Y PAGA ESTE EL

Banco de los pobres

SANTO Y SEÑA

Arriba y abajo hay millones de españoles más, pero el español de en medio es el que hace poco más o menos esto:

Encerrarse en su caparazón intransigente y rodar con él por su tierra chica.

Cortar siempre la misma baraja de naipes con sus cuatro ases: as de oros, afán de riquezas; as de copas, de diversiones; as de espadas, de esgrima dialéctica; as de bastos, de golpear siempre en los mismos temas.

A esos españoles que no están arriba ni abajo, sino en medio, se les llamaba antes de la clase media. Ahora ya no hay clase media: ahora solo hay españoles que están en medio de los de arriba y los de abajo. Entre ellos hay muchos aristócratas comerciantes y muchos plutócratas analfabetos.

Esa clase de españoles a que nos referimos son los que no van a misa porque están cojos:

«No voy a misa
porque estoy cojo;
pero voy a la taberna
poquito a poco».

Los que no quieren meterse en política y la critican. Los que no leen libros y se meten con sus autores. Los que, por cortos de vista, no leen sino «las letras grandes» de los periódicos.

Los que por estar siempre al cabo de la calle no les importa lo que se pasa y se dice en los lugares céntricos: mensajes de las conferencias científicas y literarias, políticas y del buen teatro.

Los que sestean a la sombra del buen árbol del cargo, de la sinecura o del amigo poderoso. Los de la condición urraca, que lo que cogen esconden, sin dar participación de nada ni a nadie.

Los de ande yo caliente y ríase la gente, que por cuatro días que uno va a vivir no vale la pena meterse en líos.

Los que del ideal han hecho una vesta de rico paño que cubre un tronco de leña, que es la definición que del trono de la realeza hacia Napoleón.

Los que siendo así como son se creen los ombligos del mundo.

Tecétera.

Afortunadamente hay espa-

(Continúa en la pág. siguiente)

UN PIE PARA ESTA foto — La sombra es alargada

No la sombra del ciprés, sino la de este ciudadano de raro atuendo y gorra de visera o lo que sea, calada hasta los ojos, es alargada. Ahí está, proyectada sobre las piedras de la Muralla solitaria en una tarde de sol ya otoñal. Es una Muralla silenciosa, de majestuoso silencio, con fondo musical de olas que baten allá abajo contra las rocas y de coches que gozan la delicia de correr bordeando el mar que salpica sin riesgo.

La sombra del ciudadano es alargada, rípida. El ciudadano parece pensar y pensar, durante su paseo solitario. Junto a él, sólo la sombra alargada no le abandona en su marchar rítmico. Sólo ella. Ni unos chiquillos que jueguen, ni una pareja de novios, ni la tertulia de ancianos que han vuelto a fumar al sol tibio de la Muralla. La sombra sólo. Como la conciencia que persigue, como el ángel guardian que vigila...

F. J. J.

(Foto «Juanet».)

TELEFONO

(¡NO HAY DERECHO, CARAMBA!)

—¡Oiga!

—Diga.

—¿Está el señor?

—No, señora. ¿De parte de quién?

—¿Ha salido con la señora?

—No, señora. ¿De parte de quién?

—¿Sabe usted a dónde ha ido?

—Me parece que ha dicho que iba al Círculo. ¿De parte de quién?

—¿Suele ir a la oficina a esta hora?

—No, nunca ¿De parte de quién?

—¿Y la señora? ¿Está en casa?

—Sí, señora. ¿De parte de quién?

—¿Tiene visitas?

—Sí, señora. ¿De parte de quién?

—¿Quién está con la señora?

—Don Segismundo Moret, don Práxedes Mateo Segasta y don Francisco Silvela. Todos con su barba. ¿De parte de quien?

—¿Qué hacen tantos señores en casa?

—Me parece que discuten de política. ¿De parte de quién?

—¿Es que la señora se dedica a la política?

—Sí, señora. Los jueves es el día de recibo. ¿De parte de quién?

—¿A dónde podrá haber ido el señor?

—A lo mejor ha ido a casa de la Condesa de Cantalupino a hablar de literatura. La Condesa también recibe los jueves. ¿De parte de quién?

—¿Y en dónde vive la Condesa?

—En la calle de Morey número ciento ochenta y cinco. ¿Dónde quiere que viva? ¡Tiene usted unas cosas! ¿De parte de quién?

—¿Por dónde cae esto?

—Pues esto cae yendo hacia el mar, a mano izquierda. ¿De parte de quién?

—¿Cuántos son ustedes de servicio?

—Una servidora la cocinera, un betzol y la nurse que habla como los turistas. ¿De parte de quién?

—¿Es usted de pueblo?

—Sí señora. De Guayubas de Arriba, provincia de Soria. ¿De parte de quien?

—¿Y a usted no le gustaría venir a servir en mi casa? ¿Cuánto gana usted?

—Tres mil quinientas pesetas y tengo novio con derecho a merienda los días que no salgo que son los lunes, los miércoles y los viernes. ¿De parte de quién?

—Dime ¿te gustaría o no te gustaría estar conmigo? Te daría quinientas pesetas más y el novio con derecho a merienda y cena.

—Sí, señora. ¿De parte de quién...?

Tertulia en la PLAZA MAYOR

EDUCACION

—La Condesa de Cantalupino, que antes fumaba «Murattis» y luego fumó tabaco rubio en general, ahora, desde hace una semana, fuma tabaco negro en particular. Ayer me decía: «¿Quiere uno de esos «Educados»?. No están del todo mal».

—¿Fumaste?

—Fumé uno lo más educadamente que pude.

CHRISTMAS

—En un catálogo de «christmas», en el que vienen multitud de reproducciones de cuadros famosos, figuran la «Maja desnuda» de Goya y una de las «Venus» del Ticiano.

—¿Y qué?

—No comprendo que tiene que ver ese tema con la cosa navideña.

—Se trata de un tema libre.

ONOMASTICO

—Perdona, Rafael, que no te felicitase el día de tu Santo. Francamente, se me olvidó.

—No te preocupes. No soy de los que se entusiasman con los onomásticos.

—¿Por qué?

—Porque con eso de las felicitaciones he tenido tantos fracasos, que he llegado a comprender que «això no es lo meu».

DETECTORES

—En muchas librerías norteamericanas han puesto en marcha un aparato electrónico que denuncia automáticamente al lector que se lleva libros «sin autorización».

—Y en algunas piscinas de París han instalado un sistema químico que tiñe de verde el agua inmediata al bañista que hace pipí. Se produce una reacción química y ya tenemos la denuncia. A una dama elegantísima tuvieron que sacarla del agua en brazos de las «asistencias».

—¿Qué le pasó?

—Se desmayó de vergüenza. Salió más verde que una lechuga.

GAFIM

COSAS DE «CALAFAT»

BERGANT

—¿Ho sents, Galiana? Per mi aquest bergant es des qui s'envien es supositoris!

(—Oye, Galiana. ¡Me parece que este tipo es de los que se tragan los supositorios!)

COPLAS SIN MALICIA

Con los ojos en la mano

Budapest, 26. — El oficinista húngaro de 30 años, Gustave Arvad, ha comprobado que veía con los dedos.
(De «BALEARES» de ayer).

Si lo de Gustave Arvad,
el húngaro oficinista
que tiene en los dedos vista
se extiende a nuestra Ciudad,

muchas gentes mallorquinas,
morenos, rubios y rojos,
vamos a tener más ojos
que una cuba de sardinas.

Pues no será cosa rara
ver a muchos palmesanos
con diez ojos en las manos
y dos ojos en la cara.

Y ganará el oculista
las pesetas a millares
si meñiques y pulgares
resultan cortos de vista.

Aunque, si debo ser franco,
rotundamente reniego
de que se le llame ciego
a un hombre si queda manco.

Y de que dig, un mozuelo
desvergonzado y guasón
al mirar un sabañón
que se trata de un orzuelo.

GIL ARRIBATO

M.C.D. 2022

LLEGO MISS SUDAFRICA Y SE FUE EL JEFE DEL AEROPUERTO DE MILAN

Después de unas «vacaciones» futbolísticas, regresé al aeropuerto en la mañana de ayer, y me lo encontré muy melancólico, como si algo le hubiese pasado. En realidad todo lo que le sucedía, es que caía una lluvia fina y persistente, y que había poco movimiento, que para Son San Juan, eso es terrible.

Pero en medio de ese ambiente desolador, en medio de ese caminar por pasillos libres de gente y maletas, y de sentarse en una butaca de una sala de espera, donde no hay ni una sola alma más; hay algunas cosillas que destacar.

UNA MISS

Muy de mañana, a una hora poco indicada para los reyes y las reinas, se entiende, descendió un avión de Luxair, procedente de Johanesburgo (Sud-Africa), y dejó entre sus pasajeros, a una señorita de un «palmito» impresionante, que en un principio nadie sabía quién era ni como se llamaba.

Fue algunas horas después, cuando conversando con el señor Estella, delegado de «Euravia» y otras compañías, supe que esta belleza, era nada menos y nada más, que Miss Sudafrica, quien debera seguir viaje por Europa en la madrugada de hoy.

A MILAN

El jefe del aeropuerto Linate de Milán, señor Franco Guadagno, acompañado de su esposa, pasó el fin de semana en Mallorca, y ayer en la tarde, embarcó con destino a Milán.

Le acompañaban en el aeropuerto, don Pedro Sala, Sub-delegado de Iberia, y don Sebastián Mascaró, Jefe de Ventas de la misma compañía.

—Ha venido en viaje de descanso —me dijo Sebastián Mascaró. Durante el poco tiempo que ha estado en la isla ha recorrido los lugares más importantes, y se lleva una visión general de todo, inclusive del aeropuerto.

VIAJES

Tal como les anuncié, el sábado llegó un grupo de Prensa y Agentes de Turismo, de Bélgica y Holanda. Venían a conocer la isla, y sobre todo a visitar hoteles y poder tener una idea clara de lo que era todo esto.

Todos estos señores, son representantes de la S.A. Sunair, una nueva agencia de Viajes, creada recientemente, que tiene proyectada una nutrida venta de excursiones a Palma y en general a toda España, no sólo para Bélgica, sino también para los países limítrofes.

El representante de esta Agencia, en Palma de Mallorca, será el señor Vermouilen, delegado de Mercedes Air.

MARCHARON

Todos estos señores, que sumaban un número de 19, marcharon en un avión de Sabena, con dirección a Bruselas. Todos recorrieron playas, hoteles, y lugares propios del turismo mallorquín, en el poco tiempo que estuvieron aquí.

—Casi no hemos tenido tiempo para dormir —me dijo uno de ellos.

El lunes en la noche, se sirvió una cena, en el hotel Albatros, donde se alojaban, a la que estuvieron invitados las autoridades y representantes de la Prensa.

UN POCO DE FUTBOL

Entre los pasajeros que se marcharon a Barcelona, hallé a don Jaime Rosselló, ex-presidente del Mallorca, y como de costumbre cambiamos unas palabras sobre fútbol.

Después no faltaron los interesados en pequeños detalles sobre el partido jugado en Ceuta, y la rueda alrededor de unos coñacs, para matar no solo el frío, sino los minutos fríos por la tranquilidad.

Eso me hizo recordar la apuesta que crucé con mi colega Lorenzo Ripoll, que antes del partido tenía como pronóstico 2-0 en favor del Mallorca, mientras yo modestamente me inclinaba por 1-1.

Y en la esperanza de que quede el frío y la lluvia, pero no la frialdad total en el aeropuerto, por lo menos en esas horas claves de siempre, me despido hasta mañana.

COCO MENESES

(3431) REPRESENTANTE O MAYORISTA

PARA EXCLUSIVA VENTAS
LO PRECISA
PALOMINO y VERGARA
DE JEREZ DE LA FRONTERA
VINOS Y BRANDY
PUEDEN DIRIGIRSE POR CARTA O PERSONALMENTE:
HOTEL ALHAMBRA ◆ SR. ROMERO
De 4 a 6 tarde del día 29 corriente.

SERVICIO NACIONAL DEL TRIGO

Calendario de recogida mes de Noviembre

Los Almacenes del Servicio Nacional del Trigo establecidos en esta Provincia, donde los agricultores deben entregar su trigo disponible de venta y formalizar sus reservas de consumo, así como vender libremente la cebada y avena de su cosecha, permanecerán abiertos durante el próximo mes de Noviembre, los días que a continuación se detallan:

Palma: 4 al 7, 9 al 14, 18 al 21, 23 al 28 y 30
Sta. María: 2 y 3, 16 y 17
Inca: 9 al 14, 19, 23 al 28 y 30
La Puebla: 2 al 4, 16 al 18
Pollensa: 5 al 7, 20 y 21
Manacor: 4 al 7, 11, 13 y 14, 18 al 21, 25 al 28 y 30
Petra: 9 y 10, 23 y 24
Felanitx: 2 y 3, 16 y 17
Villafranca: 12
Sineu: 4 al 7, 11 al 14, 18 al 21, 26 al 28 y 30
Montuiri: 2 y 3, 16 y 17
S. Margarita: 9 y 10, 23 y 24
Mahon: 5 al 7, 12 al 14, 18, 20 y 21, 26 al 28 y 30
Mercadal: 2 al 4, 16 y 17
Ciudadela: 9 al 11, 23 al 25
Ferrerias: 19
Lluchmayor 2 y 3, 5 al 7, 11 al 14, 16 y 17, 20, 21 y 23, 27 y 28 y 30
Campos: 4, 18 y 19
Santañy: 9 y 10
Ibiza: 25 y 26 (24 desplazamiento)

El horario de apertura será de las 8 a las 13 horas y de las 16 hasta la puesta de sol.

EMBAJADA DE MALLORCA POR ESPAÑA

Con motivo de ultimar los detalles de la «Embajada de Mallorca por España», el Director de la Agencia de Viajes Barceló S. L., realizó varias visitas en estos dos últimos días.

El señor Barceló, se entrevistó con los Delegados de Sindicatos y de Información y Turismo, don Mario Jiménez de la Espada y don Francisco Soriano, respectivamente. En ambas visitas estuvo acompañado por el Presidente del Sindicato de Hostelería, don Pedro Cabrer. Posteriormente, visitaron al Gobernador, en su despacho oficial.

La conversación versó sobre el posible número de «embajadores» con que contará esta excursión. Y se coincidió en que es posiblemente el más numeroso de cuantos han salido de Mallorca.

Los respectivos Delegados, anunciaron que cursarían invitaciones a los ministros y altas personalidades de sus Departamentos, con el fin de que asistan al buffet-cocktail que durante su estancia en Madrid, se ofrecerá en los salones del Hotel Castellana Hilton, como homenaje a los integrantes de la excursión y ofrecido por Viajes Barceló.

Mientras tanto, los señores Alcalá y Barceló Adrover, siguen recorriendo la ruta que seguirá la «Embajada de Mallorca por España», y se mantienen en comunicación con Viajes Barceló, informando que hasta el momento todo se halla en magníficas condiciones para el momento en que se inicie el viaje.

El número de inscritos es bastante alto y siguen acudiendo a las oficinas de Viajes Barceló, diariamente, gran cantidad de personas atraídas por esta excursión y para ver, también, los regalos ofrecidos por varias firmas comerciales para las Autoridades y para todos los componentes de la «Embajada» mallorquina.

Voz del movimiento

GUARDIA DE FRANCO

Se pone en conocimiento de todos los afiliados a esta Guardia, que el próximo jueves día 29 de los corrientes, fecha del XXXI Aniversario de Falange Española de las J.O.N.S., se desarrollarán los siguientes actos conmemorativos:

Celebración del Día de la Fé, a pase al Movimiento de los camaradas procedentes del Frente de Juventudes, a las 12'30 horas en el Cuartel Ruiz de Alda, sede de la Jefatura Provincial.

El mismo día, a las 19'30 horas de la tarde, en el Teatro Sindical, acto político, invitándose especialmente al mismo, a todos los militantes de esta Lugartenencia Provincial, vistiendo camisa azul y corbata negra.

cojuelo — Banco de los pobres

RECAUDA Y PAGA

(Viene de la pág. anterior)

ñoles arriba y abajo de los de en medio, firmes en sus ideales, que juegan a la baraja de la política con todas las cartas, que ocupan el timón de la nave y forman en su tripulación. Pero se va imponiendo que voceemos en voz bien alta nuestro santo y seña, para que no nos confundamos con quienes, estando en medio se los tropieza uno por todas partes.

Por el esfuerzo de llevar sobre los hombros una positiva función de hacer patria, con espinas de crítica constructiva en el habla y en la escritura, se nos conocerá.

* * *

Repartido anteayer en el «localillo», con fondos comunes: A Soledad A. Lorente, CIEN pesetas. A Antonia Muñoz Lozano, CIEN pesetas. A Esperanza Vera, CIEN pesetas. A María Obrador, CIEN pesetas. A María Trías Valero, CIEN pesetas. A Isidora Alejón, CIEN pesetas. A Carmen García, CIEN pesetas. A Encarna Avellaneda, CIEN pesetas. A Antonia Sánchez Oliver, CIEN pesetas. A Paula Nadal, CIEN pesetas.

De otros donativos, entregadas, a Carmen Gómez, TRESCIENTAS pesetas. A Juana Monserrat, CIEN pesetas. A María Morales, CIEN pesetas.

También de los fondos bancarios entregamos en el día de ayer, a José Sánchez, SETECIENTAS pesetas, para pago de débitos en farmacía y DOSCIENTAS pesetas para sus más apremiantes necesidades.

* * *

Recibidas SESENTA pesetas de A. A. y entregadas a la familia pobre de la calle General Barceló.

Congregación Mariana

EXCURSION A S'AVENC DE SON POU

Para el próximo domingo (festividad de todos los Santos), la Sección recreativa de la Congregación, organiza la primera excursión del presente curso, con salida de los ferrocarriles de Mallorca en el tren de las 8 de la mañana con dirección a Santa María; en cuya localidad se celebrará la Santa Misa. Al final de la misma desayuno y seguidamente se emprenderá la marcha a pie a S'Avenc de Son Pou, donde se visitará las pintorescas «Coves des Coloms», comiendo en el Predio de Son Roig.

Por la tarde se reemprenderá la marcha con rumbo a Santa María, en donde se tomará el tren de regreso a Palma, donde se llegará alrededor de las 21 horas.

Inscripciones en Conserjería Apuntadores, 6.

Lea «Baleares»

agenda

RADIO

RADIO MALLORCA
1.450 Kcs.
Programa para hoy

7'00: Apertura. Señales horarias; 7'03: Música al despertar; 7'10: Emisión «Adveniat regnum tuum»: Santo Rosario y Noticiario Católico; 7'50: Intermedio; 8: Matinal Cadena SER; 10: Intermedio; 10'15: Consultorio y quiniela Avecrem; 10'30: Radioscope; 11'30: La música alegra el trabajo; 1'55: Servicio Meteorológico Nacional; 12: La hora del Angelus; 12'03: Dulce Isabel; 12'30: Para ustedes, amigos; 13: Discomanía; 13'30: Emisión de solicitados; 13'45: Hoja de calendario; 14: Hora exacta. Carteleras; 14'01: Noticiario de actualidad; 14'06: Dulce y picante; 14'20: El trío Guadalajara; 14'30: Radio Nacional de España; 14'45: Información local; 15'15: Antonio Molina; 15'30: Emisión de solicitados; 15'45: Galería breve; 16: La ley de Látigo; 16'15: Voces famosas; 16'35: La intrusa. 16'59: Galería breve; 17'05: Entre dos amores; 17'35: La estrella de Ronda; 17'59: galería breve; 18: Cambie sin ver; 18'30: La galerna; 19: La hora de los bailables; 20: Hora exacta. Santoral para mañana; 20'03: Emisión de solicitados; 20'15: El fútbol y su cantra; 20'25: Cupón del Ciego; 20'30: Aventuras del Capitán Tesa; 21 Programa musical; 21'30: Matilde, Perico y Periquín; 22: Radio Nacional de España; 22'15: Cotizaciones de Bolsa; 22'18: Catorce aciertos; 22'30: Antonio Vilas y Pilarín; 22'45: Emisión SOS; 23'35: Buenas noches con las estrellas; 24: Lectura de los programas para mañana y cierre de la Emisora.

RADIO POPULAR
1.340 Kc — 223'8 m.
Programa para hoy

8: Apertura; 8'05: Radiosistema; 9: Concierto matinal; 9'45: Revista de revistas; 10'15: Conjunto «Los 5 del Este»; 10'30: Treinta minutos Logan; 11: Caleidoscopio musical; 11'30: Música sobre ruedas; 12: Angelus; 12'05: Almanaque; 12'30: Melodías del mundo; 13: La hora del aperitivo, 13'15: Club de amisgos de Radio Club; 13'45: Microrr vista; 14'15: La familia Megatón, 14'20: Notas y avisos; 14'30: Radio Nacional de España; 14'55: Café de los artistas; 15: Lo mejor de la semana; 16: Cuento infantil; 16'15: Voces famosas; 16'30: Retransmisión diferida de la Novena de San Alonso Rodríguez; 17: Madera de ébano; 17'15: José Melis, su piano y orquesta; 17'30: Concierto en ritmo; 18: Burbujas; 17'30: Emisión radiofónica escandinava; 20: Concierto selecto; 20'45: Santo Rosario; 21'05: Panorama deportivo; 21'15: Información local; 21'45: Radio Vaticana; 22: Radio Nacional de España; 22'30: Música para soñar; 23: Firmamento musical; 23'15: Buenas noches y cierre.

TELEVISION

DE SOBREMESA
Programa para hoy

1'00: Avance de Telediario; 1'03: El hombre de la isla; 1'30: El mundo en que vivimos; 2'00: Sonría, por favor; 2'50: En antena, entrevista de actualidad; 3'00: Telediario; 3'20: Punto de vista; 3'30: El desván azul (novela); 3'50: Revista para la mujer; 4'00: Caravana; 5'00 A media voz.

NOCHE

6'30: Avance de Telediario; 6'32: Por tierra, mar y aire; 7'00: Orientación profesional; 7'30: Temas de nuestro tiempo; 7'55: Información cultural; 8'00: Sala de conciertos; 8'40: Rumbo a lo desconocido; 9'30: Club de Prensa; 9'45: Telediario; 10'00: El programa de mañana; 10'03: Esta es su vida; 10'30: Primera fila 12'00: Telediario, el programa de mañana, despedida y cierre.

FARMACIAS DE TURNO

(De 9 mañana a 10 noche)

Aguiló Pomar P. Bartolome Pou, 52. Tel 51215; Antich Salom, Arturo Rizzi, 78. Tel. 13147; Calafell, Sindicato, 135 Tel 11446; Femenias Calvo Sotelo 212. Tel 30610; Florit, Eusebio Estada 101. Tel. 50578; Frau Cerdá, 1. Tel 31626; Ginestra S. Miguel 57 T 11127; (o) Nadal, Plaza de Cort, 2. Tel 12636; Plaza, Monserrat, 12. Tel. 14857; Rosselló Simonet Son Españo let, 26. Tel. 30828; Torres Juan Aragón 335 T 23360; (o) Vidal Ferrer, Pl. Weyler 22. T 17148; Vanrell Jaime II 107 Tel 12126 (o) Vidal, Plaza Weyler, 22. Teléfono 17148.

SERVICIO NOCTURNO
(De 10 noche a 9 mañana)

(o) Fornés, Bolsería 1 (final calle Colón)

(Abiertas hasta las 12 noche)

Aguiló Pomar, Padre Bartolomé Pou, 52; Frau, Cerdá, 1 (Santa Catalina).

(o) Tienen servicio de oxigeno

SEGURO OBLIGATORIO DE ENFERMEDAD
Servicio Urgencias Medicina General Palma
—Excepto Suburbios—

Diario nocturno: de 9 noche a 9 mañana

Domingos y festivos: de 9 mañana a 9 noche

En Residencia Sanitaria S. O. E. (Son Dureta)

Teléfonos: 30946 30947 - 30948

SERVICIO MEDICO DE URGENCIA
Del Colegio Oficial de Médicos
SERVICIO PERMANENTE
Vía Roma 29 Tel. 11229

CUPON DEL CIEGO

667

CIRCULO MALLORQUIN

LA JUNTA DIRECTIVA, PONE EN CONOCIMIENTO DE LOS SEÑORES SOCIOS, QUE CELEBRANDOSE DIA 19 DE DICIEMBRE EN LOS SALONES DEL CASINO, EL BAILE DE LAS DEBUTANTES Y CON OBJETO DE DAR AL MISMO UN ESPECIAL Y SINGULAR REALCE, TENGAN A BIEN COMUNICAR POR ESCRITO A SECRETARIA, EL NOMBRE Y CUATRO APELLIDOS DE LA DEBUTANTE, FECHA DE NACIMIENTO Y PARENTESCO QUE LA UNE, AL SOCIO QUE LA PRESENTA.

LOS ESCRITOS, DEBERAN LLEGAR A ESTA SECRETARIA DEL CASINO ANTES DE DIA 4 DE NOVIEMBRE.

CALEFACCION AUTOMATICA

Hoteles y residencias - Edificios de apartamentos Chalets

Concebida para calefacción por aire conducido en apartamentos y oficinas de inmuebles colectivos con posibilidad de adaptar refrigeración.

VENTAJAS

Consta de Calefacción ◆ Filtraje ◆ Ventilación ◆ Humidificación ◆ Posibilidad de aplicar refrigeración y deshumidificación sin efectuar obra (Climatización de aire total). Calefacción intermitente ◆ Ningún riesgo de frío ◆ Rapidez de caldeo ◆ Ganancia de espacio ◆ Una unidad por inmueble ◆ Supresión de tuberías y muebles antiestéticos y molestos. Control de consumo de combustible por usuario y termostato de ambiente para funcionamiento automático.

Reducido coste por economía de mano de obra e instalación simplificada ◆ Economía en el empleo y pagadas solamente las calorías consumidas voluntariamente según las necesidades y posibilidades.

TODAS LAS VENTAJAS DE LA CALEFACCION COLECTIVA POR AGUA, GAS O ELECTRICIDAD.

MINIMA OBRA PARA SU INSTALACION EN INMUEBLES CONSTRUIDOS. PROYECTOS Y PRESUPUESTOS.

NORD ◆ Velázquez, 18, pral, 2.ª ◆ Telf. 15950.

Cristina Modas

PRESENTA SU
COLECCION DE MODELOS
Otoño e Invierno
Temporadas
1964 - 65
Hotel Fenix, hoy día 28

EL DESFILE TENDRA LUGAR A LAS 6'30.

RESERVE SU MESA EN:

Cristina Modas — Telf. 15879
Hotel Son Vida — Telf. 32340
Hotel Fénix — Telf. 32444

M.C.D. 2022

En el Círculo Cultural Medina

CONFERENCIA DEL Dr. J. M. CORTADA MACIAS SOBRE «LA CANCION FRANCESA Y SUS INTERPRETES»

El Dr. Cortada durante su charla.

Quizá venía muy a punto en esta conferencia sobre la canción francesa. En Palma y en cualquier otro lugar del mundo, hemos vista la impersonalidad y desbarajuste reinante en Europa en torno a este no por ligero menos brillante apartado de música de nuestros días. Menos que Francia siempre ha sido excepción, juntamente —añadamos— con Italia y también un tanto muy escasamente asimilado y peor imitado por todos los demás.

En este interesante tema de la canción francesa presentó brillante y preparada conferencia, el gran aficionado don José María Cortada Macías, de cuya numerosa discoteca sobre esta especialidad podían testificar horas y horas de agradable escucha. El señor Cortada estuvo ilustrando su conferencia con discos, mostrando el desarrollo de los distintos músicos e intérpretes que han desfilando a lo largo de la historia de la canción francesa, minuciosamente explicada y detallada por el conferenciante. Supuso el indiscutible éxito obtenido siempre por esta canción, —dijo— si por la calidad de la música, por la de los intérpretes, o mejor dicho, por la suma de las dos circunstancias mencionadas.

Se mostró perfectamente enterado del tema que traía entre manos, una clasificación de la canción francesa, hablando amplamente de lo que viene a constituir la «charme» o «sprit» de la modalidad «chansonier», tan escasamente representado en Francia por ídolos invulnerables, como Chevalier, Baker, La Boulbou, etc, y el español Luis Mariano, y a manos no pocas veces de autores ajenas a la profesión gala como el maestro Padilla, español, de felicísima recordación incluso por haberlo interpretado nombres de la excepción como Chevalier, Edith Piaf, etc.

Como la canción francesa —como no es sólo frivolidad, al lado de la revista francesa —en la que entre otros por Line Renaud, Luis Mariano, etc— sino que también crea el periodo de postguerra más que nunca, la canción Boulevard —tan extraordinariamente representada por Edith Piaf, voz de la que se han escrito tantas escribirse tomos y más aún por Juliette Greco, etc.— como la canción importada y adaptada por Italia voz del tenor Dalida. La asimilación y recreación de la modalidad tuvo en Francia ilustres intérpretes, como Bécaud, Luis Mariano, etc

Luego el conferenciante últimamente a detallar y encomiar tal como se merece, la aparición en escena del cantor poeta, trovador en cierto modo, de la época actual de los que, singularmente en España —esto lo decimos nosotros— salieron tan burdos imitadores. En Francia este estilo se ha prontamente famoso ya que los intérpretes —autores de sus canciones— son de valía francamente excepcional, como Brassens, Robert Becaud, Charles Trenet. El conferenciante expuso datos biográficos de los más importantes cantantes, entre ellos clásicos, de los últimamente nombrados, subrayando también la figura de Aznavour, autor inspirado de gran personalidad, que a cualquiera de los estilos que han jalonado la bella historia de la canción francesa, ha dado mención especial, además de Dalida Distel, Jacques Brel, Nicolée Hardy, Vartan etc

El señor Cortada fue justamente aplaudido por su brillante, repetimos y minuciosa disertación hecha en torno de un tema, por lo demás, inacabable y de inmortal arraigo en Francia, país que supo moldear la canción con justas proporciones de inteligencia y corazón.

A de C.

Gobierno Civil de Baleares

VISITAS

En la mañana de ayer y en su despacho oficial del Gobierno Civil el Excmo. Sr. Gobernador D. Plácido Alvarez-Buylla, recibió las siguientes visitas: D. Mario Jiménez de la Espada, Delegado Provincial de Sindicatos; D. Pedro Cabrer, Jefe Provincial de Hostelería y D. Gabriel Barceló, Director de «Viajes Barceló».

Asimismo en la Jefatura Provincial recibió a los siguientes camaradas: Paulino Buchens Adrover, Jefe Provincial del S.E.U. y Gaspar Oliver Barceló, Jefe Local de Montuiri.

XXV años de Paz de «Auxilio Social»

Para el día de su Patrona, Nuestra Señora de San Lorenzo, la Delegación Provincial de Baleares organiza los siguientes actos:

A las 9 horas.—En la Basílica de San Francisco, Misa solemnizada, con plática, que celebrará el Rdo. don Antonio Pérez Ramos, Asesor Provincial de C. M. y R.

Finalizado el acto religioso, se servirá a los beneficiarios de la Obra un desayuno.

A las 10'30 horas.—Y en el Salón del Patronato Obrero de San José se proyectará la película «Fray Escoba».

A las 13 horas. — Comida extraordinaria en sus respectivos Comedores.

30 Octubre de 1964.—El Delegado Provincial, Francisco Medina.

Se prolongará en 500 metros la pista del Aeropuerto de San Luis (Mahón)

Se van a organizar diversos actos en Ibiza, con motivo de la entrega de la Medalla de la provincia al Rvdo. Sr. Macabich

Otros acuerdos de la Diputación Provincial de Baleares

La Diputación Provincial celebró el día de ayer sesión ordinaria, bajo la presidencia de don Rafael Villalonga Blanes, concurriendo los Diputados don Antonio Sampol, don Miguel Garau, don Gaspar Oliver, don Juan Solivellas, doña Antonia Llinás, don Francisco Fornés, don Juan Crespí, don Rafael Serra, don Miguel Palou, don Miguel Brunet, don Antonio Perelló, don Nicasio Ramírez y don Alfonso Reina.

Excusaron su asistencia los Diputados señores Tur de Montis, Ribas Bonet, Escudero Monjo y Pons Coll.

Entre otros, se adoptaron los siguientes acuerdos:

Aprobar la minuta del acta de la sesión anterior sin ninguna observación.

Quedar enterada del movimiento de altas y bajas de asilados en los Establecimientos benéficos dependientes de esta Diputación, que en resumen se cifra, al final del mes anterior, en los datos siguientes:

Clínica Mental de Jesús, 688 asilados.
Casa de Misericordia, 323.
Hospital Provincial 186.
Casa de la Infancia, 283.
Casa Beneficencia de Ibiza, 44.
Total general: 1.524 asilados.

Quedar enterada de diferentes resoluciones de la Presidencia de mayor importancia en orden al desarrollo de la administración provincial, que se adoptaron durante el mes anterior.

Quedar enterada de un escrito de la Dirección General de Infraestructura (Subsecretaría de Aviación Civil) comunicando que la Oficina de Proyectos de aquella Dirección General ha iniciado con carácter de urgencia el estudio y presupuesto de refuerzo y prolongación en 500 metros de la pista actual del Aeropuerto de Mahón, así como también estudio y presupuesto de construcción de un nuevo Aeropuerto en otro posible emplazamiento.

Se aprueba un dictamen de la Comisión de Obras Públicas proponiendo la admisión de una certificación de obras ejecutada en el Camino Vecinal núm. 601 de Villacarlos a San Luis, por importe de 540.000 pesetas.

Aprobar un dictamen de la Comisión de Educación, Deportes y Turismo relativo a subvenciones para construcciones deportivas.

Se informa favorablemente el expediente relacionado con el servicio regular de transportes de viajeros por carretera entre San Juan Bautista y Cala de San Vicente, como hijuela del de Ibiza a San Juan Bta. que solicita don Francisco Vilás Planas.

Conceder la cooperación provincial en forma de ayuda económica y técnica al Ayuntamiento de Pollensa para la redacción del proyecto de saneamiento del Puerto del mismo nombre, que autoriza el Ingeniero de esta Diputación don Andrés Parietti, por importe de 50.493 pesetas.

Se acuerda verificar las pertinentes gestiones para llevar a cabo en el edificio de La Lonja, propiedad de la Diputación, las obras procedentes de conservación ornato y policía, que merece tal edificación por su importancia artística.

Se acuerda que por el Técnico competente de la Diputación se confeccione proyecto y presupuesto de las obras de conservación de la estación Talayot de Trepucó, sito en Menorca.

Se acordó por unanimidad designar al Diputado don Miguel Garau Carbonell para que estudie y prepare la organización de los actos que deben celebrarse en Ibiza con motivo de la entrega de la Medalla de la provincia al Rvdmo. don Isidoro Macabich Llobet.

Religiosas

CULTOS PARA HOY

Santos Simón y Júdas, apóstoles.

Cuarenta Horas

—Concluyen en las Reparadoras, a Jesús Sacramentado. A las 8 Misa y exposición del Santísimo. Por la tarde, a las 6 Rosario, ejercicio del Triduo y reserva de S.D.M.

—Concluyen en el Centro Eucarístico, también a Jesús Sacramentado. A las 8 Misa, A las 11 Exposición. Por la tarde a las 7 Rosario, ejercicio y reserva de S D M.

—Empiezan en Montesión, en honor de San Alonso Rodríguez, Patrón de Mallorca. Exposición del Stmo. a las 5 de la tarde. A las 7'30 Rosario, Oración por el Concilio. Misa vespertina, sermón por el Rvdo. P. Rafael Cañellas, S.J. y reserva de S D.M.

Otros actos religiosos

—En San Felipe Neri Adoración Nocturna, Turno de Guardia, «San Ignacio de Loyola»

Visita etc.

A la Virgen del Remedio, en Santa Magdalena.

CULTOS PARA MAÑANA

San Jacinto v comprs. mrs.

Cuarenta Horas

Continúan en Montesión, en honor de San Alonso Rodríguez. Exposición a las 5 de la tarde. A las 7'30, rezo del Santo Rosario, Oración por el Concilio. A Alas 8, Misa vespertina, sermón y Novena. Predicará el R. P. Rafael Cañadell, S. J.

Otros actos religiosos

En la Merced ,a las 8'30, Misa de Comunión conmemorativa para los Jueves Eucarísticos. Por la tarde a las 7'30, Rosario y Hora Santa de Reparación Eucarística.

En San Felipe Neri, Adoración Nocturna. Turno de Guardia, «San Alonso Rodríguez». Pueden asistir todos los Adoradores durante el rezo de las oraciones de primera hora de la noche.

En la Misión, a las 7'30 de la tarde, rezo del Santo Rosario y continuación de la Novena Perpetua a la Virgen Milagrosa para pedir y agradecer a la Virgen gracias recibidas.

En Santa Eulalia empieza piadoso Tríduo en sufragio de las Almas del Purgatorio A las 7'30 de la tarde rezo del Santo Rosario, ejercicio y Misa vespertina. Predicará el Rdo don Bernardo Homar, Vicario de la misma.

Visita, etc.

A la Virgen de Bellver, en Montesión.

Hoy, 22 págs.

Mañana

¡Una auténtica visión de ese vertiginoso e inconsciente mundo en el que están metidos muchos de nuestros jóvenes!

Rialto - Oriental
Dorado - Victoria

Canciones interpretadas por «LOS ATILAS»

En el mismo programa:

«SUSAN SLADE»

por TROY DONAHUE y CONNI STEVENS

en COLOR

DICCIONARIO GEOGRAFICO DE ESPAÑA

ESPAÑA, en su vasta realidad geográfica, en un libro de fácil manejo y de consulta, indispensable para todo español culto, cualquiera que sea el campo de sus actividades.

- Todas las entidades de la población de España.
- Descripción particular de cada provincia.
- Todos los accidentes geográficos.
- Estudios sobre instituciones en su relación con la geografía regional y nacional.
- Estudios sobre las comarcas y regiones naturales.
- Despoblados.
- Pueblos de nueva creación.
- Entidades de población de las posesiones españolas

EL DICCIONARIO GEOGRAFICO DE ESPAÑA

constará de 10 volúmenes, encuadernados en tela, de un formato de 16 por 23 centímetros, de unas 800 páginas cada uno —como el primero que acaba de ponerse en venta— los cuales aparecerán regularmente cada tres meses.

El precio de los 10 volúmenes es de 6.000 pesetas, y puede adquirirse mediante suscripción en dos formas:

SUSCRIPCION PREFERENTE

al precio de 5.000 pesetas, abonando 1.500 pesetas al recibir el primer volumen y el resto al recibir el cuarto volumen.

SUSCRIPCION CORRIENTE

al precio de 6.000 pesetas, pagando el importe de cada volumen, de 600 pesetas, a su recibo de correo contra reembolso

Dada su importancia científica y su utilidad práctica,

EL DICCIONARIO GEOGRAFICO DE ESPAÑA

constituye una obra de consulta necesaria y un eficaz auxiliar en las tareas de distintas entidades, pudiendo prestar valiosos servicios a instituciones culturales y económicas, empresas comerciales, corporaciones, organismos oficiales, sociedades y personalidades del mundo de las letras, de las finanzas de la diplomacia, de la industria, del comercio y de otras importantes actividades españolas e internacionales.

Ediciones DEL MOVIMIENTO
Barquillo, 13. MADRID

M.C.D. 2022

LA MODA EN "Baleares"

«Cristina» presentó ayer su colección de invierno 1964-65

Un momento del brillante desfile en Son Vida. (Foto «Juanet».)

En Alta costura parece un poco difícil descubrir y lanzar cosas hermosas y originales a las alturas en que se ha llegado de la moda en nuestra isla, que ha cobrado a este respecto un verdadero prestigio en toda España.

No obstante, «Cristina Modas» se saca de la manga este invierno unos escoceses tan nuevos como bellos, confeccionando con ello unas dos piezas de gran elegancia y muy útiles en el guardarropa femenino para diversas ocasiones.

SIGUEN LOS ESCOCESES

Y otras lanas que no lo son, pero que dan también una impresión de riqueza, de suavidad, de auténtico abrigo, en modelos para «sport» riguroso, para montaña, para mucho frío. En esta categoría entran conjuntos de dos y tres piezas, abrigos enteros y chaquetones, todos atractivísimos, simples a primera vista, pero muy bien trabajados, apuntando siempre a favorecer la figura femenina.

REVERSIBLES

El tema reversible «chez Cristina», es inagotable. Algunos ligeros, los mas de gruesa lana de pleno invierno, jugando el seductor juego de los dos colores, y también con los cuadros escoceses sirviendo para variedad en una de sus casas.

Así desfilaron abrigos propios para adolecentes, y bastantes para mañana, a los que basta dar la vuelta para tener su otro color facilite su porte hasta el fin de la tarde, vestidos con chaqueta que en realidad, son dos vestidos diferentes en uno solo. Hasta un conjunto chaqueta y pantalón, con blusa negra se ha logrado, por cierto estupendo, con dos caras, una celeste y la otra a cuadros rojos y negros.

La culminación del reversible la ha logrado Cristina en un delicioso dos piezas de paño verde por una cara, y de gasa de punto estampada —un género inédito y precioso— por otra. El juego de la falda es un pequeño prodigio inexplicable, tan sencillo como el huevo de Colón, que vale la pena de ver.

También esta modista ha empleado los «tweeds» gigantes para algún vestido de chaqueta de pleno invierno y otros gruesos tejidos de artesanía. Conduciendo su volumen con verdadera ciencia, ha logrado lo mas difícil en telas recias; que no engruesen la línea ni un centímetro.

VESTIDOS ENTEROS

Bajo todos los abrigos, bajo todas las chaquetas aparecían vestiditos de tonos a juego, con manga corta, con manga larga o sin mangas, algunos de finas lanas estampadas otros de punto, varios de ellos de línea casi suelta, todos adorables, todos seductores.

ABRIGOS DE VESTIR

Pensando en las ceremonias, en las ocasiones en que es necesario un abrigo de calle que vista, Cristina los presenta de variados colores y formas, imperando entre ellos lo clásico y lo moderno a la vez unidos por la sobriedad mas estricta.

PARA COCKTAIL Y FIESTA

Pasan algunos vestidos negros todos remarcables, cada uno en su estilo, o por su atrevidísima forma, o por su espléndido género. Los demás, de soberbios y pocos frecuentes tejidos, y de colores también poco usados, todos muy distintos entre sí. El vestido de novia —el puntillo de cada colección de esta jovencísima modista— como siempre, un acierto completo, esta temporada, por su clásica sencillez por su maravilloso velo y por su tocado sorprendente de tan simple y tan bello.

CUATRO OBRAS DE ARTE

Vale la pena destacar, entre tantos vestidos bien logrados, los que han resultado en esta colección aún mas completamente perfectos.

Así un abrigo de vestir verde billar muy liso de un aplomo y caída muy difícil de igualar, otro de pata de gallo en relieve «belge» cruzado, de cuyo cuello emergía uan bufanda de piel marrón, elegante hasta el máximo, el vestido con chaqueta reversible de paño y gasa de punto estampado, y el conjunto velo-vestido tocado del traje de boda. Por cada una de estas obras de arte hay que felicitar a la autora.

Mercedes V. MESTRES

Crónica de Sociedad

Enlace Ballester - Socias

En la iglesia parroquial de San Antonio Abad de La Puebla, y en el altar mayor, tuvo lugar el enlace matrimonial de don Alejandro Ballester Moragues y la señorita Catalina Socias Quetglas.

Fueron padrinos de boda, el Comandante de Infantería don Serafín Domínguez Martín y esposa doña Antonia Pastor.

La novia entró en el templo del brazo de su padre don Sebastián Socías.

Actuaron de testigos y firmaron el acta matrimonial por parte de la desposada, don Pablo Pericás Cañellas, Farmacéutico; don Antonio Picó Aguiló, Industrial y don Pedro Ballester Moragues, del Comercio. Lo fueron por parte del contrayente don Guillermo Llompart de la Peña, Médico; don Guillermo Torres Siquier, Médico y don Bernardo Fornari Gomila.

Celebró la misa y bendijo la unión el Rdo. don Juan Solér Planas, Profesor del Seminario Diocesano.

Los numerosos y distinguidos invitados fueron obsequiados con un «lunch».

La novel pareja emprendió viaje de luna de miel. Les deseamos toda suerte de felicidades.

Enlace Roca - Benjumea

En la capilla de la Escuela del Alto Estado Mayor de Madrid, se celebró el enlace matrimonial de don Mateo Roca Colom Licenciado en Ciencias Empresariales, y señorita María José Benjumea Fantoni.

Apadrinaron la boda, el padre de la novia don Juan Manuel Benjumea Vázquez, Teniente Coronel de Caballería y la madre de Roca.

Actuaron de testigos, por parte del novio, su padre, nuestro apreciado amigo don Andrés Roca Morey, Director interino de la Sucursal del Banco de España en Palma; sus hermanos don José Francisco y don Andrés; su tío, don Pedro Roca Morey y don Francisco Martínez Martínez; y por parte de la novia su hermano don José Manuel; sus tíos, don Justo Fantoni Valverde, don José Manuel de la Cuesta y don Manuel Cervera Cabello, Capitán de Navío y don Felipe García de Pesquera.

Los numerosos invitados fueron obsequiados exquisitamente en el claustro de la capilla.

Los nuevos esposos salieron en viaje de novios por el Sur de España, fijando luego su residencia en Barcelona.

Las Mujeres de A. C. a su patrona la Virgen del Pilar

Construcción de una gran plaza en Capdepera

CAPDEPERA.— (De nuestro corresponsal JATO).— El Centro Parroquial de Mujeres Católicas festejó solemnemente a su patrona la Virgen del Pilar con una Misa Mayor de Comunión a la que asistieron la totalidad de asociadas, amén de muchos devotos y fieles.

MEJORAS MUNICIPALES.— Finalizados prácticamente los trabajos de adecentamiento en las Playas del litoral turítsico, llegadas las primeras lluvias y el cierre de la mayoría de hoteles y residencias de turismo; la brigada especializada del Ayuntamiento trabaja infatigablemente en la construcción de una gran plaza frente a la Casa Consistorial y que según noticias no confirmadas será dotada de espaciosos jardines y quizá de una fuente luminosa.

MEJORAS PARROQUIALES. — El pasado lúnes, personal técnico y devotos igual que muchos curiosos, llevaron a cabo el desmontaje de la Capilla de Ntra. Sra. de la Esperanza la cual transportada a los talleres del artista quedará totalmente restaurada, de cuyo presupuesto, por cierto elevadísimo, cuida una devota familia capdeperina.

LAS VIRGENES.— En la víspera y en la noche de las Vírgenes, siguiendo tradicional costumbre diferentes rondallas festejaron a nuestras mozuelas con clásicas serenatas, no faltando los buñuelos y la miel de mayo, que no endurece.

PETICION DE MANO.— Por los propietarios don Luis Ladaria y esposa y para su hijo Luis del ramo Industrial, ha sido pedida a doña Antonia Blanes Vda. de Mayol, la mano de su hija Catalina. La boda quedó fijada para en breve.

BODA.— En el Altar Mayor de la Parroquial Iglesia de San Bartolomé, ricamente engalanada unieron us vidas en santo matrimonio la encantadora señorita María Garau con el industrial don Ramón Domingo. Los noveles esposos luego de obsequiar a los muchos invitados emprendieron viaje de novios para la península.

GRAN DESCARGA ELECTRICA. En el preciso momento de redactar la presente crónica está cayendo sobre nuestra población una gran descarga eléctrica acompañada de leves aguaceros. Un rayo ha alcanzado varias casas de la calle del Monte ocasionando perjuicios en las instalaciones eléctricas, si bien no hay que lamentar desgracias personales.

Se aplaza la «fiesta de la azafata»

Por dificultades imprevistas, la fiesta de homenaje a las recepcionistas del aeropuerto de Son San Juan, se ha aplazado hasta una próxima fecha.

El entusiasmo que reinaba en el ambiente del aeropuerto palmesano, no se apagará, puesto que el gran deseo de verse reunidda esta gran familia que diariamente se encuentra en Son San Juan, es enorme.

En fechas posteriores, daremos a conocer los detalles referentes a esta fiesta que muy merecidamente se ofrece a las azafatas de tierra.

INTERRUPCIONES DEL SERVICIO ELECTRICO

«Gas y Electricidad, S. A.», nos comunica haber solicitado autorización de la Jefatura de Industria para interrumpir el servicio eléctrico el próximo día 30 del actual a las horas que se indican y las localidades que se mencionan:

Viernes 30, de 8 a 18 horas.— Afectará a la Estaciones Transformadoras Huerto Socorrat, Font Nova, Molí den Sopa, Santa Sirga, Son Crespí Vey, Son Crespí Nou, Son Suau, Cuevas Hams, Marineta, Playa Romántica, Club del Mar, Can Mac, Timoner y Cuevas del Drach.

ULTIMA HORA DEPORTIVA

César, entrenador del «Elche»

Se batió el «record» de recaudación en las quinielas futbolísticas

Elche, 27 (Alfil).— El entrenador del Elche, Rosendo Hernández, a requerimiento de la directiva local, ha presentado su dimisión esta noche como preparador del equipo.

La directiva local se ha puesto al habla con César Rodríguez, que sacó al Elche del anonimato de la III División, situándole en Primera, con solo una temporada en Segunda, y que dejó un conjunto potente, que causó la admiración de la afición deportiva nacional.

César, una vez dimitido Rosendo Hernández, única condición que ha impuesto para entablar conversaciones con el Elche, dada la amistad que le une con este entrenador, ha llegado a un rápido acuerdo con el club telefónicamente de Barcelona.

César llegará al Elche por una temporada, en condiciones muy ventajosas para el club, dado el cariño que César tiene a la afición y al equipo local.

Se sabe que César, llevado de este afecto hacia los colores ilicitanos, ha accedido a volver al Elche cobrando menos de lo que le ofrecía cualquiera de los equipos italianos y españoles que han requerido sus servicios a raíz de su dimisión como entrenador del Barcelona.

La noticia de la vuelta de César al Elche ha causado honda satisfacción en la ciudad, y especialmente en todas las peñas deportivas. César Rodríguez estará ya al lado del Elche el próximo domingo, en el partido de Liga que el equipo jugará en Valencia.

LAS APUESTAS

Madrid, 27 (Alfil).— Resultado provisional del escrutinio de las apuestas mutuas deportivas benéficas correspondiente a la XII Jornada de Liga del día 25 de octubre de 1964:

Recaudación: 76.118.840 pesetas.

Reparto de premios:

13.955.120,60 pesetas a repartir entre 187 de primera categoría con 14 aciertos, a 74.626,30 pesetas cada uno.

La misma cantidad a repartir entre 5.218 de segunda categoría con trece aciertos, a 2.674,40 pesetas cada uno.

La misma cantidad a repartir entre 54.544 de tercera categoría, con doce aciertos, a 255,80 pesetas cada uno.

En esta jornada se ha batido el récord absoluto de recaudación, que estaban en setenta y cuatro millones en la jornada 23 de la temporada anterior.

La colección de Pedro Rodríguez

Ayer por la tarde, en el Salón «El Pirata», del hotel Bahía Palace, el conocido modisto Pedro Rodríguez presentó su colección de modelos para la temporada de invierno. Asistió una numerosísima concurrencia, que siguió con vivo interés el desarrollo de la exhibición aplaudiendo en repetidas ocasiones, los modelos lucidos.

LA COLECCION

La colección consta de ciento cincuenta modelos, entre vestidos de tarde, abrigos, vestidos de noche y conjuntos; destaca, como es habitual en la firma de Pedro Rodríguez la calidad y buen gusto en las confecciones con elementos de bordados y destaca especialmente la armonía de los colores elegidos en la confección. La calidad y originalidad de las telas, en atrevidos contrastes unas veces, y en suaves enlaces otras, consiguen dar al conjunto de la colección, un sello muy personal, un empaste y colorido que se desliza desde la paleta del pintor, al corte decidido y alegre del escultor.

El conjunto, muy bien presentado por las modelos Jean, Carmina, Isabel, Maricarmen y Manolita, dejó en la imaginación, un caleidoscopio de elegancia, colorido y buen gusto.

Un gran éxito para la firma Pedro Rodríguez, y para la alta costura española, que se va afirmando en una decidida personalidad.

ROGAD A DIOS EN CARIDAD POR EL ALMA DE

Doña Catalina Pascual Vanrell

(VIUDA DE CERDA)

Que falleció ayer a la edad de 85 años, en Palma, habiendo recibido los Santos Sacramentos y la Bendición Apostólica.

E. P. D.

Sus afligidos hijos Magdalena (ausente), Bárbara, Jaime (del comercio), Juan (ausente); hijos políticos, J. Pedro Torres, María Morlá y Concepción Segura; hermana Juana y hermano político Antonio Baldú; nietos, sobrinos y demás familiares al participar a sus amistades tan dolorosa pérdida, les ruegan la tengan presente en sus oraciones y se sirvan asistir al funeral que se celebrará hoy, a las 8 de la noche en la Parroquia de San Alonso Rodríguez y seguidamente conducción, por todo lo cual les quedarán sumamente agradecidos.

Casa mortuoria: Calle Aragón, 55, 2.º No se invita particularmente.

Este es un neumático

...un neumático Firestone.

Es redondo.

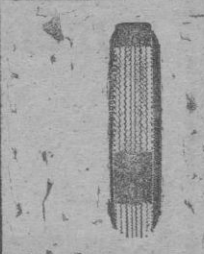

Es negro.

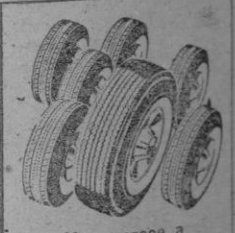

Y se parece a cualquier otro neumático.

PERO hay en él diferencias...

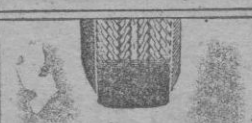

Fíjese en el dibujo trenzado de su banda de rodamiento. Tiene miles y miles de ángulos para dar tracción más eficaz.

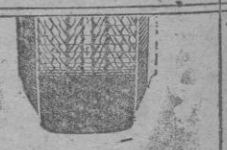

Además, tiene rodamiento de seguridad, que, en curvas o virajes, extiende a los hombros el contacto con el piso...

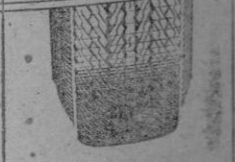

... y que da mayor base de apoyo sobre el suelo cuando se frena o acelera repentinamente.

He aquí otra gran diferencia en este neumático

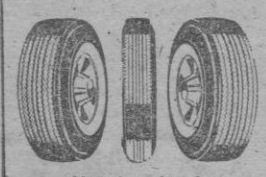

Usted no la vé, pero seguro que la notará en el rodaje...

...porque le ahorrará DINERO y le dará mayor COMODIDAD de marcha.

Es el caucho DIENE exclusivo de Firestone, el sintético de más específicas propiedades para neumáticos.

Pero hay más diferencias todavía.

Mire dentro de la cubierta

Es una sin cámara, cuyo forro interior de seguridad proporciona mayor protección contra pinchazos y reventones.

Este nombre en el neumático es la diferencia más importante: su símbolo de calidad y servicio.

Firestone le ofrece calidad y servicio a través de su Agente Oficial

Abastecedora Catalana, S. A.

Central: Aragón, 27 - PALMA

Sucursales: MANACOR - INCA - MAHON

Usted sabe lo que hace cuando adquiere neumáticos Firestone

M.C.D. 2022

Las nuevas perspectivas de la política española

La doctrina de José Antonio, sin límites en el espacio ni en el tiempo

CONFERENCIA DE HERRERO TEJEDOR EN BARCELONA

Barcelona, 27. (Pyresa). — En el Palacio de la Música ha pronunciado una conferencia el Vicesecretario General del Movimiento, don Fernando Herrero Tejedor, sobre el tema «Las nuevas perspectivas de la política española». Esta conferencia ha sido la segunda de las programadas por la Jefatura Provincial del Movimiento para conmemorar el XXXI aniversario de la fundación de la Falange, en el homenaje que Barcelona rinde a la memoria de José Antonio Primo de Rivera, y que culminará pasado mañana, día 29, con la inauguración del monumento erigido al Fundador de la Falange.

Ocupaban la presidencia el Gobernador Civil y Jefe Provincial de Barcelona, señor Ibáñez Freire, que hizo la presentación del orador; El Delegado Nacional de Provincias, don Luis Tabuada; el Teniente Nacional de la Guardia de Franco; el Inspector Nacional de la Vieja Guardia; el Fiscal General de la Audiencia; el Subjefe Provincial del Movimiento; el Delegado Provincial de Sindicatos y el Concejal del Ayuntamiento de Barcelona, señor Capdevila.

AMOR A CATALUÑA

Herrero Tejedor dividió su conferencia en tres partes: En la primera de ellas glosó el amor de José Antonio a Cataluña como una manifestación noble de su amor a España y del profundo sentido humanista de su doctrina. El humanismo cristiano influye de manera decisiva en todo el planteamiento doctrinal de José Antonio Primo de Rivera, que parte de una exacta consideración del hombre y evita por igual las desviaciones del humanismo moderno que pierde la noción del fin último y del humanismo marxista que acaba también por destruir el propio concepto del hombre.

El planteamiento joseantoniano es profundo y sólido y se realiza en el campo de las ideas y también en el de la realidad práctica. El hombre se inserta en la sociedad, que debe ser también estructurada para que sea el vehículo de la convivencia humana y en cuyo seno hay que atender de manera principal a un cambio radical de muchas estructuras económicas y sociales, para aplicar sobre ellas un principio de espiritualidad y un sentido auténtico de justicia social.

SEGUNDA PARTE

La segunda parte de la conferencia estuvo dedicada a plantear el sentido universalista, «sin límites en el espacio ni en el tiempo» de la doctrina de José Antonio, que exige un meticuloso cuidado de su aplicación para afrontar con la mayor eficacia posible los problemas de cada tiempo. La sociedad de 1933 y 1936 no es la misma sociedad española del año 1964. Gracias a las incitaciones doctrinales que se han ido incorporando a la conciencia de los españoles y gracias al desarrollo material logrado, la sociedad se ha ido articulando y ha adquirido conciencia de unidad y sentido de responsabilidad. Toda comparación de la actual sociedad española con la de cualquier momento desde hace más de siglo y medio, nos daría pruebas suficientes del perfeccionamiento conseguido. La sociedad española actual está montada sobre unos supuestos básicos y tiene ya el suficiente sentido de la realidad como para que de su seno surjan las demandas que han de ser tenidas en cuenta en nuestra política de desarrollo, que ha de afectar, naturalmente, a las estructuras económicas, sociales y políticas. Por eso cualquier intento de restauración de situaciones anteriores al 18 de Julio, resulta impracticable».

UNA EVOLUCION

Al mismo tiempo en el mundo se ha ido produciendo una evolución acelerada que ha cambiado radicalmente los supuestos existentes en la década de los años 30. Seguir hablando del capitalismo o del comunismo con el sentido que entonces tenían estas palabras, es querer entablar la lucha con unos fantasmas, porque el capitalismo ha ido asimilando e incorporando muchas de las técnicas del socialismo y está aprovechando los avances de la era técnica para comenzar a producir las futuras «sociedades del bienestar». El comunismo, por su parte, ha cambiado de táctica y ha desplazado su acción desde los líderes obreristas a las minorías de intelectuales y de universitarios, mientras que el principio de revolución universal de proletarismo ha pasado al campo de la China roja.

Ante toda esta situación de un neocapitalismo y un neomarxismo, opuestos en sus radicales discrepancias pero teniendo y quizás buscando un mutuo acercamiento, la concepción del mundo y de las últimas cosas que es propio de la filosofía política española, se define como una posición de extraordinario interés al diferenciarse de las dos posiciones que hoy polarizan el mundo y pueden constituir una gran esperanza para todos los pueblos que están surgiendo a la vida pública y en ella sólo encuentra el dilema de las dos posiciones antagónicas.

DESDE EL 18 DE JULIO

De aquí se desemboca —y esta fue la tesis de la tercera parte de la conferencia— en la necesidad de ir completando en el orden jurídico y en el terreno de lo práctico los distintos aspectos de nuestro propio sistema político siguiendo con ello la ininterrumpida línea de desarrollo seguida desde el 18 de Julio.

No es que se trate de depositar la confianza exclusivamente en una regulación jurídica de las instituciones, porque éstas necesitan para ser fuertes la imprescindible asistencia popular. Se trata de mantener la unidad de los españoles en torno a un sistema en el que es necesario que aquellos conozcan ya el marco institucional completo y el juego y funcionamiento futuro de las instituciones básicas que garantizan una continuidad imprescindible, deseada y buscada por todos. Esto hay que hacerlo ahora, cuando todavía son fuertes las garantías que nos mantienen unidos en torno a una idea fundamental y a una persona indiscutible, porque todo este planteamiento, ha de ser lógicamente previo a cualquier otra consideración concreta, sobre las personas que hayan de encabezar, en el futuro, un sistema que ha de estar calculado para servir a la comunidad entera y no tiene por consiguiente, por qué hacerse a la medida de persona determinada.

TAREA DE HOY

Los temas concretos en este horizonte de la institucionalización están ya enunciados y definidos públicamente y van desde los aspectos que conciernen a la Jefatura de Gobierno y a su forma de designación, hasta el juego y competencia de las cámaras representativas, la institucionalización del Movimiento, el sistema de garantías de los principios, la protección de los derechos de la persona, el desarrollo de los cauces de participación y la autenticidad creciente del sistema representativo y la proyección en el terreno de los preceptos positivos, de todos los principios que están ya contenidos en la legislación fundamental.

Esta —termino diciendo— es la tarea de hoy, en la que todos estamos detrás de Franco, porque no sólo estamos con él ahora, sino que queremos seguir estándolo también en el futuro, a través de su propia obra, que por marcar un hito decisivo en la historia de España, ha de trascender de su persona.

El público que llenaba totalmente el Palacio de la Música siguió con gran atención la interesante disertación del Vicesecretario general del Movimiento. Al terminar se entonó el «Cara al Sol».

Imposición de fajas y entrega de diplomas a Jefes del Ejército de Tierra y del Aire

En la Escuela de Estado Mayor

Madrid, 27 (Pyresa). — En la Escuela de Estado Mayor del Ejército se ha celebrado el acto de imposición de fajas y entrega de diplomas a la promoción 59, que forman parte 36 Jefes del Ejército de Tierra y del Aire, así como cinco representantes de los Ejércitos de Estados Unidos, Alemania Federal, Argentina, Inglaterra e Italia.

Asistieron al acto el Vicepresidente del Gobierno, Capitán General Muñoz Grandes; los Ministros del Ejército y Aire; Presidente del Consejo Supremo de Justicia Militar Capitán General de la Primera Región; Teniente General Jefe del Estado Mayor Central; Jefes de los Estados Mayores de la Armada y del Aire; Subsecretario del Ejército y del Aire, Tenientes Generales, Almirantes y otras jerarquías y personalidades.

Tras la entrega de diplomas e imposición de fajas, hicieron uso de la palabra el Director de la Escuela, don Iñigo de Arteaga, Duque del Infantado y el Ministro del Ejército Teniente General Menéndez Tolosa quienes pronunciaron breves alocuciones llenas de ardor patriótico dirigidas a los miembros de la 59 promoción allí presentes. Finalmente, el Vicepresidente del Gobierno pronunció unas sencillas palabras de consejo a su hijo, don Agustín Muñoz Galilea, oficial que ha obtenido el número 1 de la promoción. Declaró que su hijo tiene que pagar la deuda que ha contraído con la Escuela y que para ello ha de tener en cuenta que en tiempo de paz se debe rendir culto a la honradez y amar con toda lealtad a soldados, compañeros y jefes, así como en tiempo de guerra hay que pedir los puestos de mayor peligro, y si en ello se encuentra la muerte, no importa, porque la vida es el tributo a la patria de los que mas la quieren.

En este acto les fueron impuestas también las Cruces del Mérito Militar al Capitán de Infantería, don Agustín Muñoz Galilea, y al Agregado Militar de la Embajada argentina.

PARIS

Romeo Gorria obtiene una gran popularidad entre los obreros españoles

Pudieron comprobar que el Gobierno español se interesa por su bienestar

París. (Crónica del corresponsal de Pyresa, recibida por «telex). — Cuando el obrero francés que estaba en la sección de laminaje, preguntó quién era aquel señor que hablaba con su camarada, y los testigos respondiéronle que se trataba del Ministro de Trabajo español, no quería creerlo.

Para él, como para otros no siempre bien informados, un Ministro es un ser inaccesible, al que se le ve en rarísimas ocasiones, siempre a distancia, precedido de un ceremonial, y acompañado de un protocolo infranqueable. Por lo menos es así como, en contadas ocasiones, adivinan la presencia de los suyos. Pero ayer la fórmula quedó alterada« Sin previa organización, sin el arreglo que parece obligatoriamente implicar la visita de una personalidad de tan alto rango, los directores de una importante factoría de automóviles franceses, recibieron al señor Romeo Gorria para que estableciera contacto directo con los novecientos productores españoles empleados en su fábrica. La sorpresa fue total: En plena rueda de trabajo, sin interrumpir ni siquiera la cadena de la fabricación en serie, nuestro Ministro, guiado por trabajadores españoles que espontáneamente iban presentando a los compatriotas, conoció docenas de ellos que le estrechaban la mano y respondían a sus preguntas con tanta espontaneidad como satisfacción.

MULTIPLES ANECDOTAS

Las múltiples anécdotas desbordantes de gracia y de humildad que pudieron recopilarse con los muchos diálogos entablados son dignas de recopilación y desgraciadamente imposibles de transcribir con el gracejo y la agudeza que le imprimían sus autores. Desde la explicación del hortelano granadino «que no sabía «na» de máquina, pero a los ocho días ya era contramaestre» hasta la rotunda réplica del campesino valenciano que declaró: «tengo todo lo que me hace falta, menos la España que necesito», frase que no diría, ni más bella ni más perfecta, el mejor orador.

Así pasando del Fernández al Giménez, del Gómez al Pérez, uno tras otro, pudieron comprobar como el Gobierno español se interesa por sus más mínimas necesidades y como el Ministro en persona entra en los pormenores de cada caso para elevar la defensa de sus intereses a las más altas estancias del poder.

RESULTADO INMEDIATO

Como resultado inmediato de los encuentros, el señor Romeo Gorria conversó de nuevo con su colega francés señor Grandval. En un clima de absoluta cordialidad y comprensión como el que preside las entrevistas de los dos titulares los inconvenientes no pueden resistir mucho tiempo, por lo tanto a consecuencia de lo que dijeron en la sobremesa de la cena de anoche, que el señor Grandval ofrecía a su ilustre invitado español a raíz de las declaraciones que nuestro Ministro de Trabajo hizo ante los micrófonos de radio franceses y después del minucioso estudio que llevaron a cabo en torno a las condiciones de aplicación de las ventajas de la seguridad social, subsidios familiares, cargas y garantías, entre técnicos venidos de España y los franceses pertenecientes al Ministerio del Trabajo local, parece justo anunciar que en adelante, la situación de cada trabajador español quedará doblemente respaldada por la comprensión de todos sus problemas por parte francesa y la tutela de los organismos españoles.

Doble garantía necesaria para que la ola de emigrantes no se interrumpa totalmente puesto que tal como dijo el señor Romeo Gorria, ha disminuido notablemente a consecuencia del «aumento de los jornales en España, del mejoramiento evidente registrado en los últimos años, y de la creación de nuevos empleos». Factores todos que incluyen nuestro país en la esfera de los pueblos que progresan.

Manuel de AGUSTIN

S. E. el Jefe del Estado recibió al Ministro portugués de Comunicaciones

Madrid, 27. (Cifra). — Su Excelencia el Jefe del Estado ha recibido, en el Palacio de El Pardo, a don Carlos Gomes da Silva Ribeiro, Ministro portugués de Comunicaciones.

El señor Gomes da Silva iba acompañado de su colega español, señor Vigón y del Embajador de Portugal en Madrid.

Fraga Iribarne terminó su gira por Estados Unidos

Ha conseguido acrecentar el interés de los norteamericanos por España

Nueva York, 27. (Crónica del corresponsal de Pyresa, Guy Bueno, recibida por telex). — La larga gira emprendida el día 9 del corriente, por el Ministro de Información y Turismo, señor Fraga Iribarne, por el ancho continente de los Estados Unidos, concluyó ayer en Nueva York, horas antes de que tomara el avión de regreso a España. Esas últimas horas transcurridas en la nueva orilla, estuvieron como todas las precedentes pasadas en Nueva York y San Agustín, San Francisco, Los Angeles o Chicago, apretadas de actividades, de actos, de intervenciones. Pocas veces han sido tan exhaustivas las jornadas de un visitante extranjero en Estados Unidos, como las que el señor Fraga Iribarne ha vivido en estas últimas semanas. Pocas veces, también, fueron coronadas por tanto éxito como el que ha tenido en el curso de las últimas tres semanas.

El Ministro de Información y Turismo llegó a este continente en una hora en que las relaciones entre el pueblo americano y el nuestro se hallan al inicio de una fase nueva, señalada, como un hito en el camino por el clamoroso triunfo del pabellón de España en la Feria Mundial. Al inicio también de una era que el señor Fraga no dudó en calificar de decisiva en lo que al papel que la comunidad hispánica está llamada a desempeñar en el escenario del mundo. En más de 30 discursos importantes, apretados de datos, de información de estadística, el Ministro de España supo saciar brillantemente la sed de mejor conocer a nuestro país, que hoy manifiesta tener el pueblo americano, y que le llevó —en número que rebasó los ocho millones a visitar nuestro Pabellón en la Feria. El señor Fraga explicó ante audiencias compuestas por banqueros y financieros, artistas y académicos comerciantes y empleados, obreros y estudiantes las mil facetas que componen la vida del pueblo español, y que, en el último cuarto de siglo, han logrado florecer como en ninguna época precedente. Si la gira que ayer concluyó fue larga y dura, y si tan sólo pudo hacer frente a tusiasmo del joven y dinámico Ministro español, cabe señalar en esta hora en que emprende el viaje de regreso a Madrid, que el señor Fraga Iribarne, no sólo cosechó aquí un éxito absoluto, sino que también sembró la semilla de próximas y no menos abundantes mieses.

su extraordinario programa un hombre con la vitalidad y el en-

Borran las alusiones a Kruschev en los libros

Moscú, 27. (Afp-Efe).—Los empleados de las casas editoras de esta capital, y particularmente las de ediciones en idiomas extranjeros, se dedican en la actualidad a borrar toda alusión directa a Kruschev en las obras que serán publicadas próximamente, según se anuncia de fuente digna de crédito.

Las citas del líder destituido y toda referencia a decisiones tomadas por éste, necesarias para la comprensión del texto, serán atribuidas unanimemente al Jefe del Gobierno en aquella época.

CORTES ESPAÑOLAS

Las elecciones de Consejeros del Reino

Madrid.— Las Cortes Españolas han convocado elecciones de Consejeros del Reino en representación de los grupos sindical, administración local, rectores de universidad y de colegios profesionales, y ha dictado normas para la designación de los miembros electivos del Consejo del Reino:

Primera.— Para la designación de los miembros electivos se constituirá en el Palacio de las Cortes ,en el día y hora que señale el Presidente de éstas, una mesa integrada por los tres electores de más edad entre los procuradores más antiguos del grupo de que se trate, presidida por el procuador de má sedad de los que la formen. En el grupo sindical, sin embargo será presidente de la mesa el Delegado Nacional de Sindicatos, si estuviere presente. En el grupo de administración local, la mesa ase compondrá de un representante por cada uno de los tres sectores que lo forman: Alcaldes de capital, Alcaldes de municipios de las provincias y representantes de diputaciones provinciales. Su designación obedecerá a las mismas normas de antigüedad en las Cortes y de mayor edad entre los más antiguos, señaladas anteriormente para los vocales y presidentes de la mesa.

Segunda.— La asistencia a la votación será obligatoria para todos los procuradores encuadrados en cada grupo debiendo los que se hallaren impedidos de asistir por causa de fuerza mayor justificar esta imposibilidad ante la presidencia de las Cortes.

Tercera.— Serán elegibles solamente los procuradores en Cortes *perentecientes al grupo respectivo.*

Para la validez de la elección se requerirá que el candidato reúna por lo menos, la mitad más uno de los votos de los procuradores que constituyan el grupo a que pertenezca, debiéndose repetir la elección cuantas veces sea necesario hasta que se obtenga esta mayoría.

Cuarta.— Los sufragios se emitirán mediante papeletas cerradas, que se entregarán al presidente de la mesa, el cual verificará el recuento de votos, levantándose acta de la elección, en la que se hará constar el resultado de la misma y la proclamación del candidato electo.

Cualquier duda que pudiera surgir en el curso de la elección, así como las protestas, si las hubiere, serán resueltas en el acto por la mesa haciendo constar en el acta tant oel sentido de la protesta como la resolución consiguiente de la mesa.

A continuación se remitirá dicha acta a la presidencia de las Cortes para que ésta, a su vez, la envíe al Consejo del Reino.

Quinta.— El Consejo del Reino decidirá libremente sobre la validez de la elección celebrada, con arreglo a las normas anteriores.— (Cifra).

Violento incendio en Valencia

EN UNA FABRICA DE MUEBLES

Valencia, 27. (Pyresa). — Un violento incendio ha destruído casi por completo una fábrica de muebles sita en la calle Azagador de las Monjas número 24, propiedad de don Vicente Ramón Pons.

El fuego se declaró a las cuatro de la madrugada y alcanzó rápidamente grandes proporciones afectando a una amplia nave de treinta metros de longitud por diez de ancho en la que había maquinaria y materias primas que quedaron totalmente destruídas. Los bomberos acudieron con suma rapidez y lograron evitar la total destrucción del inmueble quedando sofocado el incendio alrededor de las siete de la mañana. Las pérdidas son muy cuantiosas.

ATROPELLO

Tarragona, 27. (Pyresa). — En la carretera de Barcelona, y en las proximidades de esta ciudad, el vecino de la misma, Antonio Berlanda Moyá, fue atropellado por un automóvil, resultando con conmoción cerebral, fractura de costilla y salida del paquete intestinal, de pronóstico gravísimo. Trasladado a la Casa de Socorro falleció a los pocos instantes de su ingreso.

ALEMANIA DISPUESTA A CONSTRUIR EL «CONCORDE» SI INGLATERRA RENUNCIA

Bonn, 27 (Afp-Efe).— Los dirigentes de la Federación Aeronáutica Alemana han declarado que la industria arenáutica alemana está dispuesta a construir el avión supersónico de transporte «Concorde», en colaboración con Francia en el caso de que Inglaterra renunciase a participar en este proyecto.

EL TIEMPO

Abundantes lluvias

Madrid, 27. (Servicio especial de Pyresa)— Hoy la nubosidad ha sido abundante en el Cantábrico y cabeceas deri Dueo y Ebro, donde se registraron precipitaciones por un total de cinco litros en Santander y Bilbao; uno en Gijón, Vitoria y San Sebastián y cantidades inapreciables en Burgos, Logroño y Pamplona En el Mediterráneo la nubosidad fue variable ,intensificándose durante el día, especialmente en el litoral catalán y sudeste, donde registraron precipitaciones inapreciables en Barcelona y Cabo de San Antonio.

Ha vuelto a helar, aunque con menos intensidad que ayer, registrándose un grado bajo cero en Albacete y cero grados en León, Salamanca, Avila y Madrid. De todos modos, las temperaturas fueron un poco más altas que ayer, alcanzándose la máxima de hasta 26 grados en Huelva, 25 en Málaga y 24 en Sevilla. Jerez de la Frontera y Tarifa, mientras Córdoba Murcia alcanzaron 22 grados de máxima, Pontevedra, Vigo, Badajoz y Alicante, 21, y Cáceres y Granada veinte. En las comarcas de la mitad norte y nordeste de la península más frías, las máximas oscilaron entre 18 y 20 grados, en Levante, entre 14 y 16 en la meseta inferior y Cataluña, de doce a catorce en el Cantábrico, de 11 a 13 en la cuenca del Ebro y entre diez y doce en la meseta superior.

La situación general atmosférica permite esperar pocos cambios a no ser una intensificación de la nubosidad en la mitad norte de la cuenca mediterránea y de la nubosidad de estancamiento sobre el Cantábrico con riesgo de precipitaciones de intensidad débil o inapreciable.

En el resto de la península, concretamente en la mayor parte de la vertiente atlántica, el cielo permanecerá despejado o poco nuboso, con temperaturas algo mas altas que las de hoy, y vientos flojos de componente este. Es probable se formen nieblas matinales o neblinas en la costa norte cabecera del Ebro y valles del Duero y Tajo

M.C.D. 2022

Arturo Pomar hoy, en «Esta es su vida»

Don Antonio Perelló, que enseñó a jugar al gran ajedrecista, acudirá a abrazarle ante las cámaras de Televisión Española

El ya veterano y popularísimo espacio de Televisión Española «Esta es su vida», dedicado como saben todos ustedes a glosar la vida de algunas de las grandes figuras españolas en todos los terrenos, nos traerá hoy a las pequeñas pantallas la figura tan admirada y querida de Arturo Pomar. Mucho nos ha alegrado esta noticia, puesto que Arturo Pomar es sobradamente acreedor de este homenaje. Y decimos «homenaje» ya que como tal puede ser considerado el programa que con tanto acierto vienen realizando Del Arco y Federico Gallo.

Pues bien; entre las personas que acudirán a los estudios de T.V.E. para encontrarse con Arturo Pomar —como eslabones, testimonios vivos de su pasado— figura don Antonio Perelló Planas, figura muy popular en toda Palma, que ayer tarde a las siete marchó en avión a Barcelona por requerimiento e invitación de T.V.E. para hacer acto de presencia en el programa mencionado. Nosotros conversamos con él pocas horas antes de su partida: estaba realmente emocionado y no es para menos... El, que fue quién enseñó a jugar al ajedrez a Arturo Pomar, al cabo de los años acudirá a darle un apretado abrazo ante el testimonio mudo pero emocionado de millones de españoles.

—*¿Qué edad tenía Arturo Pomar cuando usted le enseñó a jugar al ajedrez?*

—*Algo así como doce años. Pero como era un muchacho más bien poco robusto, todavía parecía mucho más niño. El chico jugaba con nosotros sus partidas en el «Café Born» y pronto empezamos a vernos rodeados de espectadores. Su caso era realmente prodigioso.*

—*¿En qué sentido?*

—*En el de la facilidad con que asimilaba todas las enseñanzas.*

—*¿Cuál fué el mejor consejo ajedrecístico que le proporcionó usted?*

—*«Desarrolla enseguida tu juego, pues al contrario lo único que se hace es dar facilidades al adversario para que desarrolle su juego».*

—*¿Cuánto tiempo tardó el discípulo en ganarle a usted las partidas?*

—*Bueno... esto es una pregunta muy indiscreta... Pero puedo decirle que a ningún maestro de verdad, le molesta verse superado al cabo de los años por sus discípulos.*

—*¿Participaron juntos en algún campeonato?*

—*En el Campeonato de España que se celebró en Bilbao en el año 1945. Desde entonces no he vuelto a verle personalmente, pero he seguido paso a paso todos sus triunfos, todos sus éxitos.*

—*De la época en que Arturo era todavía un niño ¿Recuerda algo de especial interés?*

—*Que en algunas ocasiones he visto llorar a «Arturito» cuando perdía una partida. Su voluntad y su amor propio eran extraordinarios.*

Don Antonio Perelló Planas posee el «Carnet número 1» de los ajedrecistas mallorquines, expedido por la Federación. A sus 69 años cumplidos sigue siendo un excepcional ajedrecista y sigue guardando —como un tesoro— los recuerdos de aquellos años en que enseñaba el ajedrez a «Arturito». Y entrecomillamos el diminutivo, porque para él don Arturo Pomar sigue siendo «Arturito» y el «niño»: repetidas veces en el transcurso de la entrevista le oímos expresarse casi inconscientemente en estos términos.

Puede que todo esto sea repetido hoy ante las cámaras por don Antonio Perelló. Pero hay algo que él no dirá allá, pero que nosotros oimos ayer de sus labios y que no podemos sustraer a la atención de nuestros lectores: «Si no hubiese sido por «Arturito» por nada del mundo hubiese hecho este viaje... Pero cuando supe que se trataba de él, por nada del mundo hubiese dejado de hacerlo».

El espacio de hoy de «Esta es su vida» será digno de ser visto. Somos muchos los mallorquines que esta tarde tenemos cita con T.V.E. y con Arturo Pomar.

(En la foto: Mientras en la memoria don Antonio Perelló retrocede veinte años más por el recuerdo, sobre el tablero avanzan las piezas para explicarnos una de tantas partidas que jugó con Arturo Pomar y que es capaz de reproducir con toda fidelidad).

En cada viaje transportará un millón de kilos de merluza congelada, desde Sudafrica a Vigo

Bendición y entrega del buque - frigorífico «Coruña», construido por «Astilleros Palma»

El «Coruña» fue ayer solemnemente bendecido y entregado por los «Astilleros Palma» a «Costeros de Levante, S.A.» quien lo destina a la empresa pesquera «Pescanova» de Vigo. Ambos actos —entrega y bendición— tuvieron lugar a mediodía en el espigón de la empresa constructora, en el Paseo Marítimo. Entre los presentes figuraba el Comandante Militar de Marina y otras autoridades y representaciones provinciales y locales. Tras una recorrido por las diversas dependencias del nuevo buque, donde los numerosos invitados tuvieron ocasión de admirar sus magníficas instalaciones, se sirvió un cocktail en un hotel de lujo de la Ciudad.

El nuevo buque-frigorífico, el «Coruña» ha sido totalmente construído en Palma y constituye la última palabra en su especialidad. Su eslora total es de 72,76 metros y su manga de once. El puntal a la cubierta principal de 6'35 metros siendo su potencia la de 2.250 CVE. Desplaza 2.250 toneladas y su velocidad calculada es de quince nudos. Está provisto de un equipo de onda corta de 400 w., cuyo alcance es prácticamente el de toda la tierra, radar, perfectísimos instrumentos de navegación y cámaras frigoríficas dispuestas a transportar mil toneladas de pescado a una temperatura de 23 grados bajo cero.

El «Coruña» está al mando del capitán don José Antonio Martínez de Toledo y su dotación es de 23 tripulantes, aunque posee acomodación para treinta y cinco. Su primer viaje será a Vigo y desde allí al Ferrol para los últimos pertrechos. La empresa pesquera «Pescanova» lo destina al transporte de pescado congelado —y concretamente la sabrosa merluza— que embarcará en alta mar desde el buque factoría que acompañe a la flota pesquera española en aguas de Sudáfrica. Así pues, en cada uno de sus viajes, serán un millón de kilos de merluza que el «Coruña» transportará desde Cabo Buena Esperanza a Vigo, para desde este puerto ser distribuída a todos los mercados españoles.

BENDICION Y ENTREGA

Desde el puente de mando efectuó la bendiciión el Rvdo. don Ramón Cifre, Cura Ecónomo de la Parroquia de Nuestra Señora de la Salud, al tiempo que se izaba la bandera y sonaba la potente sirena del buque. Seguidamente, y en el despacho del capitán, se procedió a la entrega del buque por «Astilleros Palma» a «Costeros de Levante, S.A.»: Por parte de la empresa constructora se hallaban el Director Gerente don Javier de la Rosa y el ingeniero don Rafael de la Rosa. Por parte de la empresa armadora figuraban los consejeros señores Broto Garí y Muñoz, así como el señor Paz Andrade, Vicepresidente de la compañía «Pescanova».

El «Coruña» aparecía engalanado con numerosos gallardetes y lucía su airosa silueta blanca, dando frente al Terreno y al Castillo de Bellver. Mientras lo admirábamos sin reservas, todos nos sentimos un poco orgullosos de que este buque-frigorífico haya sido construído enteramente en Mallorca y precisamente en medio de una zona privilegiadísima, que marca la pauta del turismo mundial y que a primera vista no hace sospechar siquiera la presencia de tan importante industria.

EL SEGUNDO DE UNA SERIE

Para completar esta breve información, sólo nos esta decir que el «Coruña» es el segundo de una serie de buques frigoríficos en construcción, encargados por la mencionada empresa «Costeros de Levante, S.A.»

Todos ellos llevan el nombre de las correspondientes provincias gallegas: El primero fue el «Pontevedra», le siguen el bendecido ayer y el «Lugo» ya en construcción, finalizándose la serie con el cuarto buque que llevará el nombre de «Orense».

En el transcurso del cocktail servido a los numerosos y distinguidos invitados al acto que hemos reseñado, se brindó por muy largas, fructíferas y felices singladuras de este nuevo buque frigorífico construído en Palma para un importante servicio de abastecimiento de alcance nacional.

Momento en que el Cura Ecónomo de la Parroquia de El Terreno procede a la bendición del «Coruña».

Escala en Mallorca de «Miss Sudafrica 1.963». guapísima azafata

Llegó en un avión que procedente de la ciudad sudafricana de Johanesburgo tenía como punto de destino el país de Luxemburgo La escala en Mallorca era de dieciocho horas y como mediaba la noche entre estas horas, la tripulación del avión de la Compañía «Luxair» decidió hospedarse en el Hotel Bahía Palace, donde tuvimos la suerte de encontrarnos con la que —para nosotros— es sin duda la azafata más guapa del mundo. Se llama Vedra Karamitas tiene 22 años de edad, y es alta rubia, magníficamente proporcionada y de ojos bellísimos. No en balde ostenta el título de «Miss Sudáfrica 1963». Si estuviéramos en condiciones de hacer un chiste fácil, diríamos que la belleza se ha puesto «por las nubes» o bien que la señorita Karamitas (¡Vaya con el nombrecito!) es una guapísima de «altos vuelos»... pero mejor es dejarlo como está y ofrecer a ustedes esta decorativa imagen que habla por sí sola.

Ilustre periodista danés, gran amigo de España

Alf Schiottz Christensen, propietario del rotativo «Aalborg Stiftstidende» se encuentra en Mallorca

Especialmente recomendado por la Embajada de España en Copenhague, se encuentra disfrutando de unas vacaciones en Mallorca el ilustre periodista danés Mr. Alf Schiottz Christensen, propietario y redactor-jefe del rotativo «Aalborg Stiftstidende», el segundo más antiguo del país ya que su fundación se remonta al año 1767. El ilustre periodista danés es un gran amigo y defensor de España, a la que en numerosas ocasiones ha hecho justicia a través del periódico que edita y dirige. «Para los periódicos de izquierda de mi país —nos dijo— es como si se olvidase que en España hace ya veinticinco años que se acabó la guerra y que la paz y el progreso imperan en todo el solar hispano». El señor Alf S. Christensen nos afirmó su admiración por el progreso de España en el transcurso de unas cordialísimas e interesantísimas declaraciones que próximamente ofreceremos a nuestros lectores en esta misma sección de «Pequeños Reportajes». De momento, vaya nuestra más sincera bienvenida y el deseo de que su estancia en Mallorca le sea del todo grata.

CENTRAL DE AHORROS, S.A.

COMPAÑIA ESPAÑOLA DE CAPITALIZACION
Avda. José Antonio, 70. Madrid (10)
Sorteo mensual de amortización de Títulos.
Mes de Octubre. Símbolos premiados
A—305, B—102, N—899, F—654, U—759,
O—592, E—308, U—381, O—301, A—190.
GARANTICESE LA FORMACION DE UN CAPITAL Y PRUEBE FORTUNA 10 VECES MENSUALES
Solicite información.
DELEGACION: PLAZA MAYOR, 48, 2.º E.

esta página...

ESCRIBE Antonio Piza.

FOTOGRAFIA juanet

confecciona Brondo.

El comandante de Marina firma en el documento de entrega. A su lado, el capitán del nuevo buque don José A. Martínez de Toledo.

BALEARES EN CIFRAS

- En la provincia el último censo de maquinaria agrícola arrojaba los siguientes resultados: 21 «tractores oruga», 96 «tractores de ruedas», 158 trilladoras accionadas por motor, 4.624 motores de riego, y 65 motores dedicados a otros usos.
- *Desde 1914 a 1962, la producción de lignitos en Mallorca ha ascendido a 53.451 toneladas, a 147.303.*
- La flora de las Baleares se caracteriza por su pobreza en cuanto a especies: El número de éstas se eleva a 1.820, de las cuales sólo 90 son endémicas. Igualmente se caracteriza por su pobreza nuestra fauna, aunque se han llegado a catalogar unas trescientas especies de aves.
- *Palma concentra casi la mitad de la población de Mallorca: concretamente el 43 8 por 100 de la población total de la isla. La mayor de las Islas Baleares reune más de las cuatro quintas partes de la población provincial.*
- Después de la capital, el municipio mallorquín que registra más densidad de población por kilómetro cuadrado es Inca. El que menos, es Escorca con sólo cuatro habitantes. Lluchmayor, el municipio más extenso de Mallorca es uno de los que registran menor densidad de población.
- *En la provincia existen 10.830 funcionarios y 75.141 personas dedicadas a la Agricultura y Ganadería.*

INDUSTRIAL:

DEMUESTRE SU ESPIRITU CIVICO. CONTESTE A LA ENCUESTA SOBRE LA INDUSTRIA EN BALEARES.

M.C.D. 2022

desde mi ATALAYA por RAT

TACTICAS

Hoy se habla por todas partes de tácticas futbolísticas con acaloramiento. El tema lo ofrecen las crónicas y comentarios aparecidos en toda la prensa deportiva de España, referentes al desdichado encuentro que el Mallorca acaba de perder en Ceuta.

Para quienes siguen al Mallorca ciegamente no ha sido de su agrado la táctica empleada por Juan Ramón, en el Estadio Murube, porque consideran que un equipo que es líder, que se considera líder, no es admisible una defensiva a ultranza, cerradísima como la que emolearon en este encuentro.

Comentan, que Juan Ramón conocía a la perfección al equipo ceutí y que por esta razón se había ordenado lo más adecuado. Nosotros creemos que el equipo ceutí podía ser conocido por alguien más que por Juan Ramón, ya que de la puerta a la línea delantera se alineaban una serie de elementos que son perfectamente conocidos por la afición mallorquina. En la puerta un Febrer, que no representaba ninguna incógnita y que por lo leído, sigue siendo el mismo portero, con los mismos defectos y virtudes. Un Santana que jugó en el Constancia y por lo tanto era sobradamente conocido y en la delantera un Gijón y un Aguado que no necesitan tarjeta de presentación. Si frente a estos jugadores tanto en el Luis Sitjar, como fuera de él nuestro Mallorca ha de emplear una táctica defensiva tan cerrada, diremos aquella frase tan conocida de «Apaga y vámonos». Téngase en cuenta que acabamos de nombrar nada menos que cuatro elementos, casi medio equipo, por lo tanto no podía ser una sorpresa el equipo ceutí.

Se nos dirá que cuando el Recreativo de Huelva, dijimos que no debían jugarse los partidos en los desplazamientos de una manera tan alegre, pero una cosa es emplear el 4-2-4 o el 5-3-3 y muy distinto es llegar a la exageración de amontonar hombres en la defensa, dejando a un portero, que por lo demás no necesita de tantas precauciones.

El Ceuta, según todos los informes que tenemos jugó sucia[illegible] y antirreglamentariamente y obligó al juez de la contienda a adoptar medidas extremas, debido al comportamiento poco elegante de los jugadores locales. Pero es que conviene no olvidar que cuando un equipo se presenta de esta forma crispa, los nervios de los espectadores y de los jugadores y no resulta extraño que en cualquier ocasión se produzca un lío gordo como el que por lo visto se originó.

El Ceuta, con la gente que tiene sobre el papel no puede abrir una defensa cerrada, más que apelando a procedimientos antirreglamentarios. Pero, el Mallorca tiene hombres para jugar al fútbol y conocer. Que una afición se acalla cuando se la convence de que el visitante es mejor que el visitado. El Mallorca salió a no perder y tampoco hizo demasiadas cosas para ganar. Si al final ocurrieron cosas desagradables, lamentémoslas, pero saquemos las mejores enseñanzas a fin de no reincidir.

Las tácticas son buenas o son malas, según sean los resultados, pero, una táctica tan cerradamente defensiva como por lo visto ha empleado en Ceuta no resulta ni medianamente aceptable ni en consonancia con la calidad de los jugadores que puede exhibir hoy el Mallorca, por fortuna todavía líder en esta tornada, del grupo de la II División.

EL PRESIDENTE DEL «MALLORCA» DON JUAN DE VIDAL, CONSIDERA QUE TIENE EQUIPO PARA NO JUGAR TAN AMARRADO EN LA DEFENSA

Anoche se reunió la Junta Directiva del equipo decano

Estuvimos anoche en el local del Mallorca, al objeto de entrevistar a quienes estuvieron en Ceuta y también para conocer la opinión del Presidente del club don Juan de Vidal después de esa derrota mínima inesperada.

A la hora señalada se encontraban los directivos reunidos y con ellos naturalmente el directivo delegado en la expedición Sr. Perelló. Hemos de reconocer que la neutralidad del señor Perelló es absoluta. Nos explicó cómo felicitó al árbitro después del encuentro a pesar de haber prolongado la contienda seis minutos en el primer tiempo y doce en el segundo y cómo aceptó sin replicar la expulsió del jugador Domenech, cosa que por lo visto no aceptaron tan por las buenas los ceuties, que el próximo domingo tienen una difícil papeleta que resolver en Huelva y los expulsados van a hacerles muchísima falta.

No quiso opinar respecto a la anulación del gol a Achuri, porque dice que en aquel momento estaba atendiendo a su cabeza por la que volaron unas almohadillas y que por lo tanto no pudo apreciar si Doro había cometido o no ninguna falta. Dice que Doro niega rotundamente pero él no puede apoyar su afirmación por no haberlo visto.

De todas formas dice que un encuentro como el que presenció en Ceuta no lo había visto en su vida y que allí se vió de todo menos fútbol.

Bien. Hasta aquí lo que dice el señor Perelló Falta únicamente saber cómo encajan la derrota en el Mallorca quienes no estuvieron presentes en el Morube

El directivo señor Fuster se lamentaba de la falta de atenciones tenidas para con el equipo ya que portarse de muy distinta manera aquí acostumbra el Mallorca con quienes nos visitan.

Otros directivos se quejaban de la táctica empleada por nuestro once, pero como quiera que en este aspecto habló también el Presidente, queremos que sean sus palabras las que queden reflejadas en esta información. D. Juan de Vidal y Salvá presidente del club nos dijo:

—«No creo que el Mallorca tenga en estos momentos un equipo para salir extraordinariamente amarrado en sus partes defensivas frente a un equipo como el Ceuta.

Si queremos que nos respeten, no será a base de salir defendiéndonos desde el primer momento. Será preciso que aprovechemos las condiciones de todos nuestros hombres y sin despreciar al contrario procuremos atacarle.

Esta condición es la que yo considero que debe tener el líder de una competición en la que aspira a clasificarse en primer lugar.

Ignoro en estos momentos las razones que pudieron inducir al entrenador a adoptar este sistema.

(Continúa en la pág. siguiente)

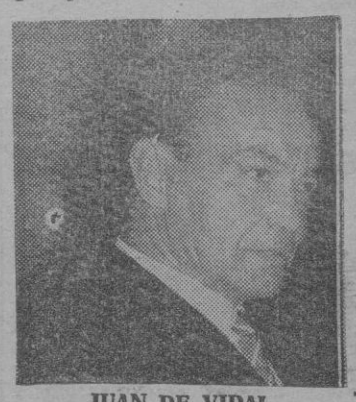

JUAN DE VIDAL

La lesión de «Bolao»

SEGUN EL DR. MORA DEBERA DESCANSAR DE OCHO A QUINCE DIAS

Ayer el jugador «Bolao», lesionado en Ceuta, acudió a la consulta del Dr. Mora Esteva de la Mutualidad de futbolistas. Reconocido detenidamente pudo apreciarse la lesión que padece y que le tendrá ausente de las actividades futbolísticas de ocho a quince días.

El parte facilitado al Mallorca dice así:

«"Bolao" sufre ruptura fibrilar del cuadriceps.

»Pronóstico: Leve.

»Medios de tratamiento: Relajamiento y ultrasonido.

»Clase de reposo: Parcial.

»Puede entrenar: No.

»Alta probable: De ocho a quince días.

»Firmado: Manuel Mora.»

De forma que de no ocurrir nada más favorable durante la semana «Bolao» estará en la tribuna el próximo domingo, presenciando el Mallorca - Granada.

INSISTIENDO SOBRE LA DUREZA EMPLEADA POR LOS DEL «CEUTA»

CRONICA PATROCINADA POR

VIAJES Barceló, S. L.

Suele quedar siempre, mucho en el tintero, después de escrito el comentario y las secciones de un partido de fútbol. Como en esta oportunidad, el partido Ceuta - Mallorca daba mucho tema sobre el cual hablar, pues, lo que ha quedado no es poca cosa.

Indudablemente todo se debe concentrar sobre dos puntos. El juego violento de los ceuties, y el sistema defensivo de los mallorquinistas. Lo primero, ya ha quedado dicho, fue una «masacre». Incapaces los locales de poder derrumbar la barrera defensiva contraria, utilizaron sus armas más bajas, y capitaneados por Ocaña e Ididi, empezaron a repartir golpes sin contemplación.

Posiblemente el árbitro, pudo impedir mucho de esto, si desde el primer momento se muestra más severo, y opta por echar del campo a Ayala II y a un mallorquinista; desde luego que el que provocaba era el extremo ceutí, pero se había producido ya el duelo, y así como la gangrena obliga a un corte donde sea para evitar que la infección corra; era menester dar el tajo y eliminar a los jugadores.

No se hizo a tiempo, y las acciones fueron subiendo de tono. Las agresiones, callejeras, propias de lugares de baja estofa, salieron à flote y haciendo uso de ellas, destacaron entonces, Ayala II, Gijón y el mismo Ocaña, que fue de los primeros en marchar a la caseta.

En Ceuta, se alegó muy largamente, sobre el hecho de que su equipo reducido a nueve hombres derrotara al rival, sin tener en cuenta dos cosas: 1.ª Que el Mallorca había quedado también reducido a nueve, pues Bolao, estaba físicamente incapacitado para seguir jugando; y 2.ª Que la expulsión de Santana, se produjo cuando faltaban dos minutos para terminar el partido.

Un párrafo aparte merece el viaje realizado por el equipo, sobre todo en la parte que corresponde al hotel de Ceuta. Al no contar con restaurante, el hotel optó por enviar a la delegación aun restaurante, que resultó de ínfima categoría, y que determinó que el directivo señor Perelló, tuviera que afrontar los gastos de alimentación en Ceuta de todo el equipo, pues, lo llevó a otro restaurante que respondía al título de primera categoría.

En Tokio no ha fracasado «el deporte español»

SEGUN MANIFIESTA EL DIARIO «ARRIBA» EN UN COMENTARIO

Madrid, 27 (Alfil).— El diario «Arriba» en su sección «Criterios-puntos de vista» y bajo el título «Participar es lo importante», dice entre otras cosas, refiriéndose a la participación española en Tokio:

«Los representantes españoles, energicos en aquel marasmo depresivo, han regresado ahora a España. Lo han hecho sin la alegría de poder presentar ante los millones de aficionados o simples curiosos el brillo metálico de las medallas olímpicas. ¿Supone esto una deshonra para el deporte español? Evidentemente, no. En el panorama atlético y deportivo del mundo hay unos colosos cuyo emplazamiento del «podium» es matemáticamente imposible. Sobre todo para una nación como España.

En deporte como en otras muchas manifestaciones que exigen esfuerzo y disciplina en el trabajo, hace falta tiempo y mucho sacrificios personales y constancia en el empeño. Superar una marca es empresa difícil y no siempre pueden vencerse las propias limitaciones. No se trata de ir más allá que los demás como de conseguir ir mas allá de uno mismo en superación constante de propia capacidad».

«En Tokio, pues no ha fracasado el deporte español. En To-

(Continúa en la pág. siguiente)

Hoy, entrenamiento de la Preselección Nacional de Fútbol

ENFRENTARA, EN MADRID, AL «PLUS ULTRA»

Madrid, 27. (Alfil).—La Real Federación Española de Fútbol ha convocado a los siguientes jugadores por designación del Seleccionador Nacional don José Villalonga para jugar mañana miércoles a las cuatro de la tarde en el estadio Santiago Bernabeu, un partido de entrenamiento.

Del Atlético de Madrid: Rivilla, Peña y Adelardo.

Real Madrid: Zoco y Amancio.

F. Barcelona: Olivella, Fuster y Pereda.

Real Zaragoza: Villa Marcelino, Lapetra y Reija.

Atlético de Bilbao: Iribar.

Pedro Calleja está lesionado de tirón muscular, no podrá asistir a esta preparación del equipo nacional, no se sabe todavía quien le sustituirá.

Equipo entrenador será el «Plus Ultra» de Madrid.

Los jugadores llamados para la selección española, se concentrarán en el local social de la Real Federación Española de Fútbol mañana miércoles a la una de la tarde para trasladarse después a Madrid y finalmente al estadio Santiago Bernabeu.

BALEAR-PROGRESO

CARMEN SEVILLA
GABRIELE FERZETTI

MARISA MERLINI
MARGOT COTTENS
JOSE ALFAYATE
DIRECTOR: LUIS LUCIA
MUSICA
AUGUSTO ALGUERO
LETRA CANCIONES
ANTONIO GUIJARRO
FOTOGRAFIA
JOSE F. AGUAYO
Canciones grabadas DISCOS "PHILIPS"
EASTMANCOLOR
Coproducción Hispano-Italiana en EASTMANCOLOR: CESAREO GONZALEZ, S.A. Producciones cinematograficas ROYAL FILM G.P.A. ROMA

HOY - ESTRENO

Las últimas creaciones de
AUGUSTO ALGUERO
en la voz de
CARMEN SEVILA
en una superproducción
Juvenil - Alegre - Divertida
y llena de
situaciones sorprendentes
Vivirá unas horas agradables
en un crucero con
mujeres bonitas, bellas
canciones y música

En el mismo programa
OPERACION PACIFICO
con CARY GRANT y TONY CURTIS

Autorizada mayores 18 años

Arbitros para el domingo

Madrid, 27. (Alfil).—Los árbitros designados para los partidos de la próxima jornada, uno de noviembre de 1964, son los si-

PRIMERA DIVISION

Murcia y Levante, Ortiz de Mendíbil.

Valencia y Elche Gómez Arribas.

At. de Madrid y Sevilla, Ruiz Alcíturri.

Betis y Real Madrid, Lloris.

Coruña y At. de Bilbao, Alvarez Martínez.

Zaragoza y Córdoba, Bañón.

Barcelona y Español, Bueno.

Las Palmas y Oviedo, Gardeazabal.

SEGUNDA DIVISION

Grupo Primero

Pontevedra y At. de Osasuna, Irastorza.

Burgos y Celta Rivero.

Badalona y R. Sociedad, Peiró.

Real Unión y Sabadell, Pardo Hidalgo.

Indauchu y Santander, Rey Otero.

Orense y Langreo Teja.

Baracaldo y Europa, Orellana.

Gijón y Hospitalet Urrestarazu.

Grupo Segundo

Mestalla y Abarán, Jorge Ramos, día 31.

Hércules y Onteniente Ventura.

Calvo Sotelo y CONSTANCIA, Varas.

Melilla y Málaga, Martínez Benegas.

MALLORCA y Granada, Modol.

Huelva y At. de Ceuta, Ortiz

Algeciras y Cádiz, Moya.

Valladolid y Tenerife, Soto

M.C.D. 2022

Habla el Presidente del «Mallorca»

(Viene de la pág. anterior)

Nos reunimos ahora en junta y supongo que serán explicadas.

De todas formas, mi opinión es invariable. Tenemos un equipo capaz de atacar y no debemos desperdiciar estas sus condiciones».

No faltó el directivo veterano que se toma las cosas con más paciencia y tranquilidad.

El ex presidente de la Peña del Arrabal, nuestro buen amigo Antonio decía:

«Ya hemos quemado a dos directivos. Antonio Fuster y Perelló, los cuales han perdido encuentros fuera. Vamos a ver si acertamos en el próximo».

Pero en el Mallorca no se siente desánimo ni desaliento por este pequeño tropiezo, antes al contrario, se redoblan los esfuerzos y las energías. El domingo nos visita el Granada —dijeron— y hay que dar el do de pecho.

Y en estas estamos. También dijo el Presidente estas palabras:

«Hay tiempo para rectificar. La liga es larga».

RAT

El deporte español en Tokio

(Viene de la pág. anterior)

kio, los deportistas españoles han hecho un digno papel y han alcanzado incluso puestos sobresalientes dentro del contexto general de los participantes. Mas que cubrir al recurso fácil de la hipercrítica, lo que procede es prepararse con fe para dentro de cuatro años, aportando medios y estímulos seguros de que la verdadera meta de nuestro deporte está en la extensión de su práctica entre las juventudes y en la permanente superación de su propio desarrollo».

Fechas del partido Barcelona - Celtic

CORRESPONDIENTE A LA «COPA DE FERIAS»

Barcelona, 27 (Alfil).—El Barcelona F. C. y el Celtic de Glasgow han llegado a un acuerdo en las fechas para la segunda eliminatoria de la «Copa de Ferias».

El partido de ida se jugará el 18 de Noviembre próximo en Barcelona y el de vuelta, en Glasgow, el 2 de Diciembre.

SMITH-CORONA
ELECTRICA COMPACTA

Una máquina de escribir de oficina, completamente eléctrica, de extraordinario rendimiento, al mismo precio de una manual.

SMITH-CORONA compacta, generalizará el uso de la máquina de escribir eléctrica en toda oficina.

Rudy Meyer S. A.
Montera, 30 - Tel. 222 10 05 - Madrid-14

EN PALMA DE MALLORCA: CASA GILET
Vía Alemania, 5, 7 y 9 - Tel. 26540

LEA «BALEARES»

RUN-RUN

Ya están de vuelta nuestros olímpicos. Los comentarios empiezan a salir por doquier. Ahora resulta que había quien esperaba algo gordo de esta salida de la representación española.

* * *

Los menos sorprendidos son naturalmente quienes organizaron la excursión y sabían lo que se llevaban. Pero ¿Qué esperaban? ¿Que triunfáramos en natación? ¿Que en atletismo nos apuntáramos un éxito? Pero ¿quién nada? ¿Dónde están los atletas para elejir?

* * *

El día en que las olimpiadas sean taurinas, entonces, posiblemente seremos los españoles los campeones del Mundo, de momento, mientras sean de atletismo, de natación y de una serie de deportes mas, de espaldas a los cuales vivimos durante años enteros, no podemos esperar otra cosa.

* * *

Se nos dirá tal vez que en equitación... Pero ¿Estaba debidamente preparado el equipo español y perfectamente a punto? Creemos que no, ciertamente no.

* * *

Se fue a Tokio para asimilar todo lo que pudiera haber de lección. Están ahora de regreso con los textos. Hay algún deportista que ha batido su propia marca española. Ahora a la vista de lo acaecido a prepararse a fondo, que tiempo y apoyos no habrán de faltar.

* * *

Y vayamos de cara a lo que priva. El Constancia se ha escapado momentáneamente de la cola de la clasificación. Esperemos que continue en la misma línea.

* * *

Aunque para empezar tenemos noticias de que Currucale ha salido nuevamente lesionado.

* * *

También en el Mallorca tienen lesionado a Bolao que al parecer habrá de estar ausente de los campos de fútbol, por lo menos ocho días.

* * *

Forteza nos decía ayer: «La táctica en el primer tiempo estuvo bastante bien. El recibimiento que nos hicieron fue fatal y después de esto y de la expulsión de Domenech cambiaron totalmente las cosas.

* * *

Ahora bien. Si no llegamos a tener que lamentar la lesión de Bolao todavía estaríamos jugando y el Ceuta sin marcar.

* * *

Vimos a través de la pequeña pantalla la retransmisión del encuentro Madrid-Zaragoza. Nos pareció adivinar que tenemos ya campeón de Liga. Si al Zaragoza le respetan las lesiones es un equipo muy calificado para conseguirlo.

* * *

Al Real Madrid le han perdido el respeto la mayoría de los equipos. Y hasta los árbitros. El penalty del domingo fue sorprendente, como fue sorprendente también que no marcara Lapetra.

MOSCARDON

LOS MEJORES DE RIOJA
VINOS PATERNINA

INDUSTRIAL:

DEMUESTRE SU ESPIRITU CIVICO. CONTESTE A LA ENCUESTA SOBRE LA INDUSTRIA EN BALEARES.

Hoy, 22 págs.

Cursos; Preuniversitario

PREPARATORIO
SELECTIVO } Peritaje y Aparejadores

PRIMERO QUIMICO
» ELECTRICO } Peritaje Industrial

COLEGIO PIO XII

Arquitecto Bennasar, 79
(Frente Plaza de Toros)

Curso nocturno:
Abierta matrícula hasta 1.º Noviembre.

estufa super-ser

un detalle de cálida elegancia

PRIMERA EN ESPAÑA CON TRES INTENSIDADES DE CALOR • VALVULA DE SEGURIDAD • MOVIL • SIN LLAMA • CON BOTELLA INCORPORADA

SUPER SER tiene lo que usted quiere

¡HABRIA QUE INVENTAR NUEVOS ADJETIVOS PARA CALIFICAR ESTA PELICULA!

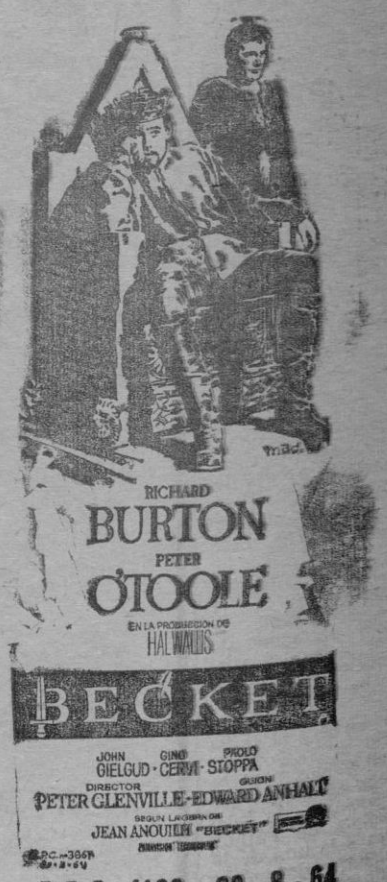

C.P.C. 4189 - 29 - 8 - 64

M.C.D. 2022

DEPORTES

FUTBOL REGIONAL

LOSETENSE, 2
CONSTANCIA, 1

LOSETA.— (De nuestro corresponsal SANTA).— El pasado domingo se jugó en el Campo «Bal-le» (Lloseta), el encuentro correspondiente a la jornada del Campeonato de Aficionados Grupo «B», entre el club local y el «amateur» del Constancia.

El encuentro, que se preveía de máxima rivalidad por distintas causas, entre ellas los puestos que ocupan ambos equipos en la clasificación Llosetense limitado y Constancia en segundo lugar, y por otra parte la eterna rivalidad que siempre existido entre los clubs de Lloseta— y efectivamente desde el partido todos los jugadores hicieron lo imposible por hacerse con la victoria final.

Dado al barro existente en el terreno de juego, no se pudo ver buen fútbol que era de esperar, si bien en lo posible se vieron unas pocas buenas jugadas por parte de ambos equipos, y qué confirmaron el puesto que ostentan en la clasificación.

Dirigió del arbitraje el Sr. Gi... Es de lamentar el que al menos en estos encuentros de categoría no vaya el árbitro acompañado de los dos jueces de línea, ya que las incidencias que tuvieron en este encuentro han sido evitadas. Por lo demás el arbitraje se debe juzgar como correcto.

GOLES.— A los 30 m. de la primera mitad, Bennasar marca el primer gol de la tarde, a consecuencia de un barullo ante la portería defendida por Garriga.

A los 13 m. de la segunda parte Coll C. con un chut bombeado desde un lado del centro del campo consigue el segundo para los locales. Y Ballester consigue el único gol del Constancia a los 30 m. de juego de un tiro a puerta centro de Suau.

Destacaron por el Constancia, la buena labor del guardameta Garriga y el delantero centro Ballester. Y por el Llosetense Coll Sastre, Coll R. y Rotger.

Alineaciones:

LLOSETENSE. — Villalonga; Coll I. Sastre, Escudero; Servera, Coll C.; Coll R., Pons F. Bennasar, Amer y Rotger.

CONSTANCIA.— Garriga; Vallori, Coll, Horrach; Crespí, Sarrión; Suau, Cerdá, Ballester, Palou y Marqués.

BALONCESTO

Hispanidad y Perlas, con muchas posibilidades de salvar la primera eliminatoria de «Copa Generalísimo»

PESE A SU VENTAJA, EL HOAC ENCONTRARA MAS DIFICULTADES PARA CLASIFICARSE

Se inició el domingo la fase regional de la Copa S. E. el Generalísimo, con una jornada bastante aceptable, aunque el Hoac-Ciudadela tuvo que jugarse en la noche del lunes, al haber retrasado su salida, por causa del mal tiempo, el buque correo.

En esta primer confrontación, Hispanidad y Perlas lograron ventajas que con toda seguridad les permitirán continuar adelante en esta competición, especialmente los de Manacor, que con sus diez puntos de diferencia logrados en la pista del Palma puede conservarlos el próximo domingo jugando en su pista, mientras que el Hispanidad con sus diecisiete debe visitar al Hispania en el Vivero y nada de extrañar sería que también continuara adelante, pese a que el domingo no podrá contar con Terrades, P. García y A. García.

Por el contrario, el Hoac, pese a su victoria por quince puntos conseguida sobre el Ciudadela, no cuenta con la suficiente ventaja, a nuestro entender, para salvar el escollo que representa su desplazamiento a Ciudadela y aún cuando nada nos alegraría más que ver fallado este pronóstico, le será muy difícil al Hoac mantener una ventaja que le permita continuar adelante.

En la pista del Dr Fleming, Palma y Perlas jugaron un entretenido encuentro bastante nivelado, aunque con mayor dominio de los visitantes. Los dos equipos se entregaron a una tenaz lucha y pese a la ventaja de los manacorenses, no se vió el encuentro decidido hasta mediados del segundo tiempo.

En el Palma, estuvieron muy bien los debutantes Jaume y el juvenil Bisbal, mientras que en el Perlas, la inclusión de Pons Ortega dió más solidez al conjunto, en el que brilló Bartolomé Santandreu, al lograr una completísima actuación.

El triunfo del Perlas, por 52-62, fue merecido.

En el segundo tiempo, fué expulsado el local Amengual, por practicar juego peligroso. A nuestro juicio, fue algo precipitada esta expulsión, aunque desde luego el árbitro por su posición, pudo apreciar mejor la acción del jugador como también cabe la posibilidad de que se equivocara en su apreciación, en un exceso de nerviosismo por ambas partes.

Al final de este encuentro, tuvo lugar un desagradable incidente, que sentimos no poder relatar detalladamente toda vez que ya habíamos abandonado el recinto para acudir a presenciar otro partido, aunque dice muy poco en favor de que lo promovió.

Hispanidad e Hispania nos ofrecieron un baloncesto bastante malo y si por una parte ya se esperaba que los del Vivero no estaban en su mejor momento y aún así hicieron más de lo que de ellos se esperaba el Hispanidad nos ofreció una actuación muy por debajo de lo que en realidad confiábamos, aunque en ello pudo influir la ausencia de varios de sus componentes.

La lucha fué más que nivelada y al llegar al descanso, la ventaja era para el Hispanidad por tres puntos. Una fuerte salida del Hispania en el segundo tiempo mejoró aquel resultado, pero casi al final el Hispanidad logró imponerse definitivamente sobre su adversario que finalizaría el encuentro con cuatro jugadores, al que venció por 54-37. En el Hispanidad debutaron Guillén, procedente del Obras del Puerto de Alicante y A. García, que anteriormente jugó con el Nazaret.

El lunes por la noche el Hoac consiguió una merecida victoria sobre el Ciudadela, por 65-50, ventaja que pudo haber sido más amplia si se hubiera sabido, o podido aprovechar la circunstancia de que los menorquines se presentaron con solo seis hombres y prontamente estuvieron cargados de personales.

La furia y el buen juego del Hoac se impusieron una vez más, aunque nos tememos que esta misma furia les privó de conseguir al final una mayor diferencia, que tanta falta le ha de hacer el próximo domingo.

En el Hoac nos gustó mucho la actuación de estos dos juveniles Antonio Beltrán y Pablo Ramis. Fueron ellos dos, los verdaderos pilares osbre los que se asentó el triunfo de los locales y aún cuando los restantes no estuvieron mal, fueron los dos citados los que mayormente destacaron.

El Ciudadela vino a jugar su partido y logró sus propósitos. Su considerable estatura fué un arma importante, aunque nos desagradó el exceso de protesta de algunos de sus componentes. Que para ellos fué un buen resultado el conseguido, lo prueba las demostraciones de júbilo que hicieron al final del partido.

EL PATRONATO, VIRTUAL VENCEDOR

Se disputó el domingo la penúltima jornada del Trofeo «Gráficas Frontón» para juveniles y al obtener una nueva victoria el Patronato, se proclama ya virtual vencedor de este Torneo, que habrá conquistado jugando prácticamente en plan de entreno. El domingo, poco tuvo que esforzarse para obtener la victoria de turno, que en esta ocasión fué sobre el Hispania, por 29-93.

Palma y Molinar, jugaron un encuentro muy nivelado. Con ventaja del Palma por 16-14 al llegar al descanso se pasó a una segunda mitad de parecidas características, aunque al final fué el Molinar el que logró un triunfo por 32-35.

TONY

Comprimidos HIPICOS

Una semana de descanso total ya que, según nuestros informes, tampoco habrá carreras en Manacor el día de Todos los Santos.

* * *

Kepí du Luquet no marchó mal en su entrenamiento de la pasada semana. Le falta fondo pero el caballo ha mejorado.

* * *

Merleraulty está lesionado pero esto no quiere decir que el día 8 no podamos volverle a ver.

* * *

Gamín desarrolló una última vuelta indicadora de sus futuras y grandes posibilidades. Don Jaime Mora, no podía ocultar su satisfacción

* * *

A Bella Luz le ha llegado la hora de hacer lo contrario que hacía antes. Creemos que don Sebastián Serra era merecedor de esta buena temporada de su trotadora ya que se le puede considerar como modelo de propietario inasequible al desaliento.

* * *

Lástima que Gengis Khan sufriera las consecuencias de el gran momento de Bella Luz ya que el joven trotón de Salvador Piña y Juan Cerdá está como nunca, y lleva trazas de ser un verdadero «crak».

Don Juan Estelrich, más conocido por «l'amon Joan de Den lo Sal» ha sido operado. Esperemos que el veterano caballitsa se reponga pronto.

* * *

Otra baja por futura maternidad es la de Zaida. El pasado domingo desarrolló su última carrera. Aunque no tengamos confirmación parece ser que Bella también espera. Estas bajas no nos causan ningua rabieta al contrario, nos alegran porque aseguran el porvenir de nuestra cria caballar.

* * *

Sucedió el 23 de octubre de 1949.— Primera carrera: Pitocha, 49"-6; Oscar, 50"; Oleo, 45"-4.— Segunda: Piropo, 41"-1; Pampero, 40"-4; Nobleza II, 42"-6.— Tercera: Pastorcín, 39"-1; Marcel, 35"-6; Milord, 40".— Cuarta: Jubiloso, 35"-2; Jabalina, 34"-6; Montáraz, 35"-6.— Quinta: Salpiglossis B., 31"-5; Pomponius, 31"-4; Matín del Gato, 31".— Número de inscritos: 51.

* * *

La embajada caballista mallorquina al «Prix d'Amerique» organizada por «Atesa» parece que marcha pero que muy bien. Seguro que se doblará o triplicará el número del año pasado.

CENTAURO

Finanzauto
Distribuidor en España de
SAVA AUSTIN
LOS VEHICULOS LIGEROS DE MAXIMA CALIDAD Y MINIMO CONSUMO
CAMIONES de 1'5, 2 y 3'5 Tn. con motor BMC de 56 y 66 CV.
AUTOCARES de 13 a 24 plazas con motor BMC de 56 y 77 CV.
FURGON de 1'5 Tn. y 8 m³ con motor BMC y 56 CV.
ASISTENCIA TECNICA Y REPUESTOS ORIGINALES
Finanzauto
CENTRAL: Doctor Esquerdo, 178-Madrid-7
CONCESIONARIO EN PALMA DE MALLORCA: Comercial Garage Segura
Av. A. Rosselló, 60

AUGUSTA
REINA CRISTINA, 26
AL SERVICIO DE LA INDUSTRIA HOTELERA Y DEL HOGAR.

FRIO INDUSTRIAL, S.A.
Cámaras Frigoríficas
AIRE ACONDICIONADO.
Viñaza, 26

MAQUINA LAVAR VAJILLA
cromax
CALIENTA PLATOS

LAVADORA A BOMBO.
Perco
CENTRIFUGAS.

MUEBLES METALICOS CEL

Corbero
freidoras

Cafeteras SUPER-RAPIDAS
EMI
Ariete

Corbero
cocinas

el frigorífico europeo
TERMOFRIGIDUS
de supercalidad

Corbero
estufas

EXPOSICION Y VENTA: Pj REINA Mª CRISTINA, 26 — JUNTO CINE AUGUSTA - Telef 521[illegible] y 53464 — PALMA.

Frigoríficos Mallorquines, S. A.
- Túnel
- Alquiler de cámaras de Refrigeración y Congelación
- Hielo

C/. Honderos, 1
PALMA DE MALLORCA

Trabaje con coche propio!
GOGGOMOBIL
Resulta económico, cómodo y seguro y no tiene problemas de aparcamiento.
14.000 pts.
de entrada y 24 meses. Precio total 48.490
GOGGOMOBIL
MODELO LUJO T 400 L
Más potente, más rápido, mismas facilidades. 53.000 pts.
Comercial Mallorca. Reina Esclaramunda, 8 al 14 Teléf. 22843

M.C.D. 2022

ANUNCIOS ECONÓMICOS

■ DOMINGOS Y MARTES: Hasta 10 palabras 25 ptas. y 2'50 por cada palabra más.
■ MIERCOLES A SABADOS: Hasta 10 palabras 20 ptas. y 2: por cada palabra más.

FINCAS

VENDO pisito económico. Cordeleros, 3, 4º piso. (10)

VENDO pisos terminados, 2 3, dormitorios, desde pesetas 300.000. Informes: Cervantes, 7. (12)

VENDO pisos desde 80.000 ptas. y 2.000 mes. Teléfon 23876. Tardes. (11)

BARATURA de pisos, tres dormitorios. Fincas PLANISSI. Lonjeta, 18. (10)

VENDO pisos en construcción a 4 kilómetros centro ciudad, con tres dormitorios, a 200.000 Ptas. 30 mil ptas. firma contrato y resto 2.000 ptas. mensuales. Informes: calle Luz, núm. 10. Entresuelo, derecha, de 11 a 13 horas. (37)

VENDO planta baja en Plaza Serralta. Facilidades. Informes: Santa Payesa, 11 (11)

VENDO casa calle Vidal y solar calle Moragues. Informes: Calle Vidal número 40. Segundo Molinar. (15)

VENDO pisos y bajos a estrenar, desde 255.000 pesetas (50.000 pesetas entrada, resto cinco años), exentos contribución. Tres dormitorios. SANMARTIN. Plaza Mayor, 48, 1º (24)

VENDO FINCAS urbanas apartamentos pisos locales: construcción propia PERELLO San Felipe Neri 30 (13)

VENDO piso terminado con 5 años de facilidades. Informes: Calle Dameto 33, 2º. Junto a Plaza Progreso. (17)

★ VENTA DE PISOS A LARGOS PLAZOS
en varias zonas de la ciudad ◆ Entrada de 50.000 a 100.000 pesetas ◆ Informes: De 7'30 tarde a 10 noche. Calle General Ricardo Ortega, núm. 79, 1º, 1ª

MAGNIFICO ático, zona Blanquerna, 3 dormitorios vendo 300.000 ptas. Entrada 150.000. Resto tres años. 6'50 % interés. SANMARTIN. Plaza Mayor, 48 1º. (21)

VENDO cine y pista baile, con terreno adjunto de 2.000 m². 500.000 ptas. entrada, resto 10 años. SANMARTIN. Plaza Mayor, 48, 1º (22)

VENDO pisos en construcción, Plaza Serralta (Santa Catalina); 75.000 pesetas entrada resto diez años. Informes: Dameto 33 2º (junto Plaza Progreso). (21)

VENDO pisos, Plaza de Toros y zona San Sebastián. Informes: Calle Dameto, 33, 2º Plaza Progreso. (17)

SE VENDE local comercial reciente construcción, superficie 1.700 m²., otro local igual, superficie 700 m². Informes: Costa y Llobera, 1. Entlo. de 12 a 13. (25)

JUNTO Hípica vieja, vendo piso de 4 dormitorios, 2 cuartos baño, 150 000 pesetas entrada, resto 2.000 ptas. mensuales. Razón: T. 31054, de 3 a 5 tarde. (26)

★ VENDO CHALETS VISTA AL MAR
ALREDEDORES PALMA.
FINCAS TUR ◆ San Miguel, 45.
Teléfono: 13400 ◆ De 12 a 13'30.

SOLARES Y TERRENOS

SOLAR en venta, 17 m. de fachada por 16 1/2 m. total 300 m². Calle Capitán Ramonell Boix, 203. (Colmado). 2º Molinar.

VENDO solar de 355 m². (esquina) en el Rafal. Razón: Son Armadams, 84 (tardes). (14)

VENDO solar carretera Valldemosa, altura cocheras tranvías. Informes: Blanquerna, 45. (10)

★ URBANIZACION
Huerto C'AN CAPAS.
Vendo solar ◆ Informes:
José Tous Ferrer, 32.
De 10 a 11 y de 6 a 7.

★ COMPRARIA SOLAR
DE 500 a 1.000 METROS CUADRADOS
En chaflán en Avenidas, Carreteras o calles principales.
Escribir a esta Administración núm. 55520

VENTAS

NINGUN artículo usado podrá venderse según lo dispuesto en la legislación vigente a mayor precio del 60 por 100 señalado en la tasa

SE VENDE moto carro, motor Villiers. Informes: calle Gumersindo, 81. Esquina Luis Salvador. (13)

VENDO Vespa en buen estado. Informes: calle Obispo Maura, 53. (10)

VENDO cachorros Boxer (alemán). Hermanos Esquivias, 27. Amanecer. Teléfono 51478. (10)

PARTICULAR vende nevera eléctrica y muebles ocasión. Telf. 30464. (10)

VENDO envases madera con cartones para huevos, a bajo precio. Frigoríficos Martorell. Calle Héroes de Manacor, núm 38. (17)

VENDO de ocasión nevera hielo, termo con ducha, estanterías, confecciones, bisutería fina y varios. Francisco Sancho, 31. Teléfono 50519. (19)

★ PROPIETARIO HOTEL
EN PLAYAS CA'N PASTILLA.
Desea asociarse con capitalista o vender.
Informes: Teléfono 50570.

ARRIENDOS

BUSCO para alquilar hotel 50 habitaciones. Pagar hasta 100.000 mensual. Teléfono 33398. (12)

INTERESA piso céntrico. Telf. 21817, martes, jueves, sábados. De 10 a 13 horas. (13)

SON ARMADAMS. Alquilo chalet amueblado, calefacción central, termo eléctrico, jardín, terrazas. 4.500 pts. Informes: Teléfono 30527. (16)

SE ALQUILA chalet amueblado, seis kms. de Palma. Razón: Foto Durán, Sindicato, 20. (13)

ALQUILO piso nuevo amueblado. Informes: Teléfono 53943. (10)

ALQUILARIA local reducido o sótano para almacén. Llamar al 13641. (10)

ALQUILO local. Informes: Vidal, 40. Segundo Molinar. (10)

NECESITAMOS viviendas amuebladas AGENCIA FERNANDEZ Plaza Sta. Catalina Thomás 51 (10)

AGENCIA FERNANDEZ alquileres apartamentos amueblados 2.500 Plaza Santa Catalina Thomás

PROPIETARIOS AGENCIA FERNANDEZ ofrece sus servicios toda clase alquileres Pl. Santa Catalina Thomás, 51. (14)

SE ALQUILAN pisos amueblados. Telf. 33263 (10)

ALQUILO piso amueblado, nuevo, céntrico y soleado. Telf. 22346. Tardes. (10)

ALQUILO apartamentos uno o dos dormitorios. Razón: José Villalonga, 105. Teléfono 30471. (12)

DISPONIBLE el 20 noviembre apartamento amueblado calefacción Black Heat aparcamiento, vista panorámica, lugar tranquilo, Terreno. Telf. 31080. (17)

★ ALMACEN DE UNOS 200 MTS.
en extrarradio, interesa alquilar.
Telefonear al 16103, dando datos.

AUTOMOVILES

GARAGE SAN ANTONIO. Avda. Gral Primo Rivera, 18, vende con facilidades Opel Record 1.700 nuevo; Seat 1.400 A; Renault regate; Seats 600 PM.; D.K.W.; Renault Bañera y motos baratas. (29)

GARAGE SAN ANTONIO, Compra coches usados, pago todo su valor (10)

VENDO 1.400 B; 4-4; 600 D, nuevo; 600 PM.; Ford; Morris; Mercedes; Plimouth alquiler, barato.; Bultaco ocasión. Facilidades pago. Reina María Cristina, 101. (23)

OCASION: 4-4; 600, exento impuesto. Reina María Cristina, 101. (40)

VENDO Seat 600 PM., 50.000 pts. Informes: Garage Estarellas. Calle Ruiz de Alda, 15 y 17.

AUTO - ESCUELA SANMARTIN
CARNETS CONDUCIR TODAS CLASES
Plaza Mayor 48, 1º — Tel. 25342

PARTICULAR vende 600 D, a estrenar. Reina María Cristina, 101. (10)

GARAGE COMERCIAL LAS COLUMNAS. Plaza García Orell, 19. «Plaza Columnas». Opel Kaptán 1962, impecable; Mercedes 220, 1956 impecable; Seat 1.400, Seat 1.400 furgoneta; Iso carro, barato; Motocarro Trimax estrenar; Iso moto con sidecar; Lambretta 125 c.c. Cambios. Facilidades pago.

VENDO Seat 1.400 B o cambio por Seat 600. Teléfono 32540. (11)

VENDO Seat 1.400 C. Costa y Llobera, 46. (10)

VENDO Dauphine, P. M. 43.000. Informes: Plaza Mayor, 46 y 47.

VENDO Seat 600. Costa y Llobera, 46. (10)

COMPRO al contado coches nuevos o usados. Automóviles PONS. Aragón, 52. (10)

GRUAS SEMPERE. Teléfonos 13154-50435

VENDO Seat 1.400 C. Teléfono 26244. (10)

VENDO 2 camionetas Citroën y Citroën B 14. Garage Jaime. Héroes de Manacor, 248. (14)

VENDO coche Simca Aronde y Seat 600 PM. Garage Jaime. Héroes de Manacor, 249. (14)

★ VENDO COCHE M G
(MIDGET) sport, modelo 1963 ◆ Verlo de: 5'30 a 7. Armadams, 93. Telf. 31729.

TRASPASOS

TRASPASO, 25.000 ptas., cochera céntrica, 2.000 pesetas renta. SANMARTIN. Pl. Mayor, 48, 1º. (13)

SE TRASPASA establecimiento abierto, 200 m² inmejorable situado en junto Plaza Gomila. Razón: Calvo Sotelo 173 bajos. (16)

TRASPASO cafe-bar con facilidades de pago. Informes: Pensión Trébol. Reyes Católicos, 31. (13)

DEBO volver a Suecia. ¿A quién traspaso mi bar? Telf. 26193. 12 a 24. (15)

TRASPASO artículos Limpieza. Informes: Ricardo Ankerman, 177, 3º, 1ª. Tardes. (10)

HOTELES y pensiones para compra, traspaso y alquiler. SANMARTIN. Plaza Mayor 48 1º (13)

★ POR ASUNTOS FAMILIARES
SE TRASPASA TIENDA en Avda. Jaime III, con o sin existencias. Informes: de 11 a 1 y 5 a 7. Teléfono 13102, de 8 a 10 noche, Telf. 31044

VARIOS

DISPONGO furgoneta Romeo 2º, para transporte. 2 tarde en adelante. Teléfono 51790. (12)

RESTAURACIONES VIDAL, transforma muebles, barnizado domicilio. Balanguera, 36. T. 33360. (10)

★ PINTURA y DECORACION Mycat
Taller, Calobra, 24
Teléf. 22317

BANDERINES deportivos, escolares, típicos etc. «SALMA». Representante: P. Mascaró. Sto. Espíritu, 22 Telf. 15787. (14)

EN HORAS LIBRES ganará 300 diarias vendiendo a particulares, maquinitas calculadoras miniatura tipo americano. Son metálicas. Suman, restan, multiplican, dividen. Enviamos una contra reembolso de 98,20 para probar venta, con instrucciones y derecho a examinarla antes de pagarla. Precia venta público: 148,20. Exxclusivas Burgo. Sección 9. Apartado 1.219, Barcelona. (49)

DIBUJANTE-A publicitario, inútil medianos. Se necesita en Imprenta Colibrí. Misión, 50. Palma. (13)

CEDERIA pequeña vivienda a cambio unas horas quehaceres domésticos a mujeres mediana edad o matrimonio sin hijos. Razón: Santiago Russiñol, 1 1º, dcha. De 12 a 1. (26)

OFRECESE pintor y blanqueador a domicilio. Informes: Calle Baluarte del Príncipe, núm. 10 5º (13)

★ Oficina de Viajes
situada en Barcelona ciudad interesa contacto con agencia Grupo A para sucursal o título B ofreciéndose como corresponsal o recepcionista con local abierto público y 10 años de experiencia.
Informes: Publicidad LOGAN ◆ Gral. Mola, 6.

SE AJUSTAREMOS a la moda actual su traje o abrigo usado, ya sea de señora o caballero MARQUES (Sastre). Paseo Generalísimo 76 1º 1ª (Borne) (25)

RESTAURANTE «EL SIGLO»
Notifica a sus clientes y público en general, que el establecimiento permanecerá cerrado los domingos.

★ FOTO DURAN - Hija
FOTOS CARNET.
ENTREGA RAPIDA.
Plaza Olivar, 33.

BOLSIN DE TRABAJO

DEMANDAS

NECESITO señorita joven para barra bar - coctail. Bar Luis. Calvo Sotelo, 474. Porto-Pí. (10)

SE NECESITA aprendiz Pastelería. Forn d'es Racó calle Salas, 10. (10)

(5424) SE NECESITAN pantaloneras finas. Sastrería CYMA. Sindicato, 70-72. (10)

(525) SE NECESITA sirvienta. Informes: Calle Victoria, núm. 24. (10)

5(426) SE NECESITA señorita telefonista, Hotel Costa Azul, Paseo Marítimo. Telf. 31940. (11)

APRENDIZA se necesita calle Ramón Muntaner, 35. (10)

(5428) HOTEL ATLAS, San Agustín, necesita camarera. Telf. 30940. (10)

(5412) RESIDENCIA SAN LUIS, se precisa camarera, inútil sin referencias. Verí, núm. 9. (12)

★ 5414 - DEPENDIENTE
20/30 años, con experiencia ramo alimentación buena retribución según aptitudes, necesita
COMERCIAL INDUSTRIAS AGRICOLAS DE MALLORCA, S. A.
CALLE VILANOVA, 20 . 32.

★ 5430 - APRENDIZ
de 16 a 18 años para trabajo fácil, precisa
DIELECTRO BALEAR, S. A.
Calle Font y Monteros, núm. 21 ◆ PALMA.

★ 5436 - FARMACIA GRIMALT
HEROES MANACOR, 178.
PRECISA:
APRENDIZ ◆ APRENDIZA.

(5411) PRECISAMOS dependiente con conocimientos de mecanografía. Aragón, 27. (10)

(5402) SE PRECISA oficial 2ª 6 3ª mecánico, en Vasco de Gama, 7. (12)

(5387) FALTA: Aprendiz de 14-15 años. Camisería LONDON. San Nicolás, 23 (11)

(5370) OFICIAL u oficiala de Sastrería, se precisa en Modelos DAN San Miguel, 44, 1º Telf. 14778 Buena retribución. Jornada intensiva de 7 a 3. (24)

(5544) URGE mecánico especializado en Motores Diesel Bien retribuido. Transportes CAMPINS. Tte. Sureda Portell 45.

LAS EMPRESAS están obligadas a solicitar de las Oficinas de Colocación los trabajadores que necesitan los que a su vez tendrán obligación de inscribirse como parados cuando hayan de solicitar tal ocupación (Art 3. Ley de 10-2-1943). Las infracciones serán castigadas con multas de 1.000 pesetas PARA LA PUBLICACION DE ANUNCIOS LABORALES ES INDISPENSABLE EL VISAJE de la OFICINA de COLOCACION

SE NECESITA oficial, Sastrería Modelos DAN San Miguel, 44, 1º. Tel. 14820. (12)

NECESITAMOS oficial carpintería metálica Oficial 3ª soldador y mujeres para prensas. Tte. Sánchez Bilbao, 202. (15)

SOBRESUELDO puede obtenerse disponiendo de horas libres. Asunto cómodo. Brossa, 6. Tardes de 6 a 8. (16)

(5333) SE NECESITA señorita auxiliar oficina y aprendices de 14 años Informes: Comercia Garage Segura. Av. Alejandro Rosselló 60.

(5407) FALTA aprendiz de mostrador Kiosco Estación. Pl. España. (10)

(5432) SE NECESITA mecánico, oficial 2ª. Dirigirse: Patronato Obrero, 84. Taller. (10)

(4546) REPRESENTANTE joven, dinámico, para trabajar artículos alimenticios gran venta, ya introduxidos, se precisa. Buen porvenir. Sueldo y comisión. Escribir: Apartado 638. (21)

(5433) PRECISAMOS aspirante A. administrativo, sueldo a convenir, con referencias, de buena conducta, conocimientos de mecanografía. Informes: Eléctrica Ramblas Calle Navarra núm. 25. (22)

NECESITO mecánico mediana edad para encargado garage, con referencias. Garage Mallorquín. (11)

(5434) SE NECESITAN agentes ambos sexos para importante Compañía de Capitalización. Informes: Plaza Mayor, 48, 2º E. De 10 a 12. (20)

★ 5420 - JEFE DE SERVICIO TECNICO
GRAN HOTEL NECESITA CON EXPERIENCIA EN EL CARGO.
ESCRIBIR:
APARTA NUMERO 55512
ESTA ADMINISTRACION.

SIRVIENTA necesita caballero solo, todo estar. Nicolás de Pax, 66, 1º. De 3 a 5. (15)

DOS PERSONAS, desean sirvienta, dormir en casa, mínimo 40 años. Agencia ALZINA. Jaime II, 32.

★ 5420 - CONTABLE PARA HOTEL DE 1.ª A.
SE PRECISA CON REFERENCIAS.
ESCRIBIR:
APARTADO NUMERO 55512
ESTA ADMINISTRACION.

OFERTAS

SE OFRECE chofer con carnet de 2ª. Pons y Gallarza, 169, 1º. (12)

TAPICERO pasará a sus domicilios, todas clases de muebles, trabajos rápidos y confor. Avisar: Teléfono 51791. (15)

DELINEANTE calquista, se ofrece, tardes. Informes: Telf. 53216. (10)

COCINERO soltero para pequeño hotel o particulares. Escribir 55522, esta Admón. (11)

CONTABLE con experiencia se ofrece por las tardes. Escribir núm 31917, esta Admón. (14)

OFRECENSE baldosas y embaldosadores garantizados. Razón: Balmes, 21 Telf. 17041. (10)

SE OFRECE maestro de obras, trabajos rápidos. Telf. 21006. (10)

SE OFRECE cortadora modista casa de modas, o confección, solo mañanas. Ramón Servera Moyá, 122. (15)

OFRECESE vigilante nocturno de obras o jardinero. Informes: Bar Fortí. Telf. 30017. (12)

MASAJISTA diplomada corporal, facial, circulación, celulitis, depilación cera, tratamiento busto. Teléfono 11853. (12)

JOVEN actualmente empleado administrativo-contable, busca colocación solamente mañanas. Escribir núm. 55534, esta Administración. (14)

JOVEN carnet 1.ª, conducir necesita trabajo, conociendo perfectamente la isla. Telf. 14514. Día 27, 28 y 29. (17)

PERDIDAS

EXTRAVIADO reloj caballero Longines de oro. Domingo cerca Gorg Blau. Gratificaré. 31 Diciembre, 62, 1º. Tel. 53229. (17)

ENSEÑANZAS

SE NECESITA profesor (a) inglés y alemán, días alternos. Informes: 14439, mañana. (12)

ALEMAN, inglés, francés. Aragón, 22, 1º. (10)

ACADEMIA de corte y confección, sistema Martí. San Miguel, nº, 3, 1º 1ª. (13)

ACADEMIA nueva de idiomas, especializada en inglés. Información de 4 a 9 Calvo Sotelo, 254. (15)

COLEGIO ACADEMIA ANTENA: Primera Enseñanza, Bachillerato Elemental, Comercio, Idiomas Calle San Felipe Neri 44 (14)

PERITAJE Mercantil Comercio Práctico, Secretariado, idiomas Academia STELLA. Tel. 12530. (10)

LANGUAJE Recordings Discos, idiomas. Tels 12530-21796

¿NECESITA usted comprar vender alquilar traspasar etc Acuda a nuestra Sección de Anuncios Económicos y resolverá todo cuanto desee rápida y económicamente.

MAQUINARIA

CARPINTEROS - EBANISTAS: Con máquinas CLA. KAMUNT ¡Vos tereu amunt! (10)

VENDO motor Diesel Matacás, 45 HP., semi nuevo. Bauzá. General Goded, 6. SOLLER (13)

BOLSA DE LA PROPIEDAD

Esta sección está dedicada exclusivamente a los anuncios de agentes colegiados de la Propiedad Inmobiliaria

VENDO espléndidos pisos, 2-3-4-5-6 dormitorios, bien situados, facilidades de pago, desde 260.000 hasta 2.500.000 ptas. DIAZ. Colegiado. San Miguel, 124. (24)

VENDO pisos ensanche, 3 dormitorios, baño, aseo, ascensor, bonificables, desde 430.000 ptas. 100.000 entrada resto 10 años. DIAZ. Colegiado. San Miguel, 124. (22)

NO LO DUDE USTED esta sección es la más leída del periódico

COMPRAS

COMPRO puertas muebles y trastos viejos Alfarería 9. Telf 15747 y 25194 (13)

MOTOCICLETAS

VENDO Vespa PM., 4 marchas, sidecar y parabrisas. Cisne, 15. (10)

PARABRISAS, muchos parabrisas, modelos italianos en FRAU. Sub-Agencia Lambretta. Gral. Riera, 46. (13)

COMPRARIA Vespa 150, contado. Telf. 22412. (10)

LAMBRETTA, nuevos modelos invierno, con reforma, parachoques delantero y rueda recambio con funda, más atractiva al mismo precio y facilidades. Adquiérala en SERVICIO OSSA - LAMBRETTA. Honderos, 57. Teléfono 21333. (29)

HIPOTECAS

DINERO en hipoteca cualquier cantidad, interés módico y mucha reserva. Planisi, Lonjeta, 18 (12)

HOSPEDAJES

FAMILIA muy seria, admitiría señorita a pensión completa. Telf. 16964. (10)

TENGA LA SEGURIDAD de que no hay anuncio más económico y eficaz que el que aparece en esta Sección

HABITACIONES

ALQUILO habitaciones económicas para chicos. Baño caliente. Telf. 53861. (10)

SE ALQUILAN habitaciones zona Cala Mayor, precio invierno. Tel. 30464. (10)

HABITACIONES todas clases, apartamentos chalets, etc en información MASDIN Oficina de 11 a 1 y de 5 a 7 calle Pelaires, núm 51 1º (24)

ALQUILO habitación derecho cocina y baño Informes: Monserrat, 36. (10)

CHICOS dormir, 125 semana. P. Bartolomé Pou, 125, 2º, 2ª. (10)

ALQUILO habitación a matrimonio. Calle Juanito Valls, 22, 4º, 1º.

ALQUILO habitación con terraza, todas comodidades. Llamar al Telf. 11257 (10)

ALQUILO habitación solo dormir. Telf. 13795 (10)

PAVIMENTO GOMA
PIRELLI
goma espuma PIRELLI
SUPER PLASTICOS PARA TAPIZAR
CORTINAS PARA CUARTOS BAÑO
CASA CODINA
GENERAL MOLA, 23 - TELEFONO 11525 PALMA

Baleares
Hoy 22 páginas

M.C.D. 2022

ESPECTACULOS

cartelera de ESPECTACULOS

CINE

ACTUALIDADES: desde las 3'15 EL AMARGO SILENCIO (Richard Attenborough, Pier Angeli). EL TESTIGO (Melvin Douglas, Frank Sofefield) SERVICIOS NOCIVOS, natación en la Olimpiada los 200 metros libres. IMAGENES nun 1.032 arqueología y arte de Méjico (Aut. Mayores).

VICTORIA — Desde las 8'15: *Local climatizado* LA PRINCESA DE CLEVES, (Marina Vlady, Jean Marais) Eastmancolor — Dyaliscope USTED PUEDE SER UN ASESINO (Alberto Closas, José Luis López Vazquez Amparo Soler Leal). (Aut. Mayores).

RIALTO — Desde las 3'00 EL CAPITAN NEWMAN (Gregory Peck, Tony Curtis). MI ABOGADO DEFENSOR (Eddie Fisher).

AVENIDA — Desde las 8'15 ¡SUSPENSE! (Deborah Kerr) Cinemascope HOLA ROBINSON (Darry Cowl) Eastmancolor. — (Aut. mayores).

BALEAR — Desde las 8'15: CRUCERO DE VERANO (Carmen Sevilla, Gabriele Ferzetti) OPERACION PACIFICO (Cary Grant, Tony Curtis) (Aut. Mayores).

BORN — Desde las 3'00 *(Local refrigerado)* EL TRIUNFO DE BUFALO BILL (Charlton Heston, Ronda Fleming). Technicolor y EL PROFESOR CHIFLADO (Jerry Lewis). Technicolor. Tol. menores)

CAPITOL — Desde las 8'15 SU PROPIO INFIERNO (Warren Beatty y Eva Marie Saint). DIFERENTE (Alfredo Alaria y Mara Lasso). Eastmancolor (Aut. mayores).

BORAIO — Desde las 3.30 BESTIAS DE LA CIUDAD y SU UNICO DESEO (Programa económico).

FANTASIO — Desde las 3'00: 4 TIOS DE TEXAS y AMORES CELEBRES.

ESPAÑA — Desde las 8'15 SU PROPIO INFIERNO (Warren Beatty y Eva Marie Saint). MADAME SANS GENE (Sofía Loren). Technicolor (Aut. mayores).

LIRICO. — Desde las 3.30 LA CAIDA DEL IMPERIO ROMANO (Sofía Loren Stephen Boyd Alec Guinnes James Mason) Ultra - Panavisión Technicolor (Aut. menores).

MODERNO — SU UNICO DESEO y BESTIAS DE LA CIUDAD (Programa económico)

ORIENTAL — Desde las 3'00: CUATREROS DEL MISSISIPI y EL CABALLERO DE GASCUÑA (Aut. Menores)

PRINCIPAL — A las 5 y 9.30 CLEOPATRA (Elizabeth Taylor, Richard Burton y Rex Harrison) (Aut. mayores).

PROGRESO — Desde las 6: CRUCERO DE VERANO (Carmen Sevilla, Gabriele Ferzetti) OPERACION PACIFICO (Cary Grant, Tony Curtis) (Aut. Mayores).

PROTECTORA — Desde las 3.00 CUANDO SE TIENEN 20 AÑOS Director: Martin Ritt (Richard Beymer, Diane Baker Corine Calvet, James Dunn, Arthur Kennedy, Ricardo Montalban, Paul Newman). — Cinemascope Color de Luxe.— (Aut. Mayores)

METROPOL — Desde las 8'15: LA TIA TULA (Aurora Bautista, Carlos Estrada y DOS GALLOS Y DOS GALLINAS (Miguel Aceves Mejía).— Aut. mayores)

RIALTO — Desde las 3'00 CUATREROS DEL MISSISIPI y EL CABALLERO DE GASCUÑA (Aut. Menores)

RIVOLI. — Desde las 8'00: *Local climatizado* AMERICA, AMERICA, Director: Elia Kazan (Stahis Giallelis) y EL PRETENDIENTE (Pierre Etaix).— (Aut. mayores).

SALAS DE FIESTAS

- CABALA (Hotel de la Almudaina) — Tarde y noche: Baile
- CALIFORNIA DANCING (Hotel California) Terreno.— Baile todas las noches
- CASA VALLES. — Noche: Baile y atracciones.
- CHUMBO (Hotel Pireo).—Todas las noches: Baile
- CLUB SALEM — Todas las noches: Baile y atracciones.
- GARONDA (Hotel). — Todas las noches: Baile.
- GOLF CALAMAYOR — Todas las noches: Baile.
- GOMILA. — Noche: Baile atracciones.
- IBIZA — Todos los días: Baile y atracciones.
- MONTECRISTO.—Noche: Folklore español.
- NIXE PALACE.— Noches: Baile y atracciones.
- OLE.— Todas las noches: Baile y atracciones
- ORFEO (Hotel de Mar) — Noches: Baile y atracciones.
- SAINT TROPEZ — Tarde noche: Baile
- SESAMO — Noches: Baile atracciones
- TAGOMAGO (La Dolce de «Los Valdemosas»). — Todas las noches: Baile y atracciones.
- TITOS.— Todos los días Baile y atracciones.

MARNIE

Crítica musical

Concierto de órgano de Albert Bolliger

Albert Bolliger, concertista de órgano suizo, titular de varios templos en Zurich, joven, pero ya de altura considerable en la interpretación de famosas obras de la organería fué el encargado de ofrecernos a través de Juventudes Musicales, un recital de órgano en la iglesia de Santa Eulalia. El concierto dado, constituye el primero de una serie que la mencionada delegación piensa programar a lo largo de la presente temporada.

El concierto del Sr. Bolliger se mantuvo en una línea de escasa corrección, sin llegar a más, pero tampoco sin rozar la isempre bien hallada medianía. Los motivos que nos inducen a catalogarle de este modo, son varios. Entre ellos, el hecho de no conocer el intérprete los recursos y registros del órgano de Santa Eulalia, no por viejo y anticuado, menos merecedor de una atención y mimo que el Sr. Bolliger no supo dedicarles. En honor a la verdad, el instrumento, en manos del destacado intérprete, estuvo envuelto continuamete por una nebulosa acústica de difícil apreciación por el público, además de que las obras no demostraban haber sido suficientemente ensayadas, no en balde la programación estar destinada a gloriosos nombres organistas de la época moderna.

Albert Bolliger, no mostró la menor timidez en ofrecernos obras de Jean Langlais y Oliver Messiaen, dos gigantes europeos de la música religiosa actual, pero mostró tenerla a la hora de interpretarlos, sacándolas muy poco jugo y escasísima relevancia sonora; sirva como ejemplo la maravillosa obra «Aparición de la iglesia eterna», de Messiaen, de la que el intérprete sólo ofreció balbuceos, y aún así, del todo inapeciables e inaudibles. En Bach, Bolliger estuvo confuso y sin dedicarle la menor elegancia y personalidad. El segundo coral de Brahms, y la Tocatta de Müller, fue para mí lo mejor del programa, muestra de las condiciones que sin duda posee el Sr. Bolliger, pero que desgraciadamente, no supo o quiso exhibirlas en el concierto del pasado domingo. Por lo demás un éxito de público que, dentro de lo que cabe en esta clase de conciertos, estuvo medianamente silencioso. Y ya es decir...

A. de C.

SI NO LE DISGUSTA REIR
RESERVE SUS GANAS DE IR AL CINE:

¡ALBERTO CLOSAS y CASSEN
en la peripecia peor intencionada!

SALA BORN Jueves

HOY, ULTIMO DIA
«EL TRIUNFO DE BUFALO BILL»
«EL PROESOR CHIFLADO»
(Toleradas menores)

Protectora
Mañana
La historia del más fabuloso monarca de Oriente, más ambicioso que Alejandro y más egoista que Nerón

Un año de preparación
Un año de rodaje
LA MAS COSTOSA REALIZACION DEL CINE UNIVERSAL
(Aut. may. 14 años)

M.C.D. 2022

AVENIDA

Películas de estreno

«SUSPENSE»

Esta película de Jack Clayton, bastante mas reciente que «Un lugar en la cumbre», fue estrenada en España c anterioridad. Nosotros, por caprichos de la distribución, las hemos conocido con un relativo orden de producción.

Si en «Un lugar en la cumbre» descubrimos en Jack Clayton un gran narrador, aquella primera impresión se confirma al ver «Suspense», en el que se enfrenta con un tema difícil, lleno de aristas y si no se comprende al personaje central y la idea de los autores, con un desarrollo extraño, sin posible explicación lógica.

Es el caso de la solterona hija de un pastor protestante; una mujer que ha visto reprimidos los naturales instintos, una mujer excesivamente temerosa de Dios, que encuentra al diablo y al mal en todas partes; una mujer recelosa e impresionable que con su morbosa intención de ayudar al prójimo, salvar a los niños que tiene a su cuidado de la posesión del espíritu del mal, llega a extremos horribles con la mejor intención.

Hemos dicho esto para ayudar a la comprensión de este film cargado de intención. La protagonista es, desde luego, una neurótica y en realidad es ella la poseída por el ambiente de los degenerados amantes que habitaron la casa a quienes cree ver encarnados en los niños que intimaron con ellos. Se trata de un tema muy interesante y original que necesitaba de un narrador de la talla de Jack Clayton que por la índole del tema que trata, tiene que usar de un lenguaje muy distinto al empleado en «Un lugar en la cumbre», mucho mas sencillo.

En «Suspense» juega con los primeros planos, con los fundidos en blanco y en negro con lo ancho campo visual del Cinemascope, con las expresiones de los rostros, con las superposiciones en las escenas de carácter onírico, en los juegos de luz y hasta con la fotografía fija. En los paseos por la mansión y por el jardín no ha podido ser original porque ya se ha dicho casi todo en lo referente a pasillos, oscuros, cortinajes, velas encendidas, tormentas y banda sonora adecuada. Acabemos diciendo que Clayton ha encontrado en Deborak Kerr la gran artista, dueña del mas leve matiz del gesto y que la época es decisiva para la mayor comprensión del relato.

CINEFILO

Lea «BALEARES»

Una obra maestra del teatro convertida en excepcional película

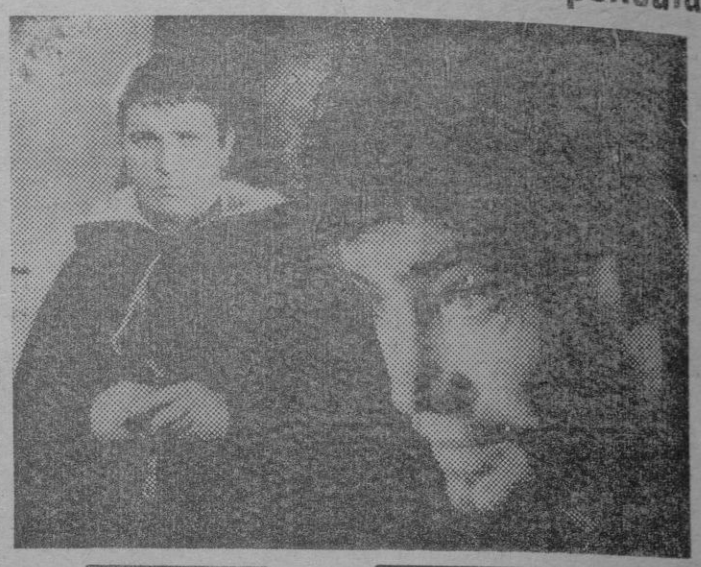

«Becket» la extraordinaria obra teatral de Jean Anouilh ha sido considerada por toda la crítica como una de las piezas más importantes del teatro actual y grandes actores de la escena tales como Sir Lawrence Olivier, Anthony Quinn, Arthur Kennedy, Christopher Plummer, Bruno Cremer y Eric Porter han encarnado los personajes centrales de este relato donde las pasiones turbulentas y el más puro sacrificio se mezclan a través de un texto escénicamente perfecto.

Ahora, «Becket» ha sido adaptada a la pantalla por Edward Anhalt, y Phyllis Crocket ha escrito el guión cinematográfico que Peter Glenville ha convertido en una sinfonía de imágenes inolvidables con la colaboración de artistas tan eminentes como Richard Burton (en el papel de Arzobispo Becket, asesinado en la Catedral de Canterbury en 1170), Peter O'Toole (el rey Enrique II) Martita Hunt (la Reina Matilde), Sir Donald Wolfit (Folliot), junto con otros intérpretes tan conocidos como Pamela Brown, David Weston, Felix Aylmer, John Phillips, Paolo Stoppa y Gino Cervi.

Un «Piso de soltero» para Alberto Closas y Cassen

Alberto Closas y Cassen, de cuya popularidad huelgan comentarios, han trabajado juntos por primera vez, en la película de Producciones Balcazar, «Piso de soltero», formando una nueva y revolucionaria combinación del cine humoristico español.

«Piso de soltero», cuya alegre y divertida base está tomada del ingenio de Jaime de Armiñán, y durante cuya búsqueda intentan estrechar los lazos humanos con cuantas bellas extranjeras se cruzan en su camino. En esta picaresca y divertida trama, se intercala una tierna y sentimental historia de amor, interpretada por la joven paréja José Rubio y Nieves Correa. Intervienen en «Piso de soltero», además de los citados, actrices de la categoria y belleza de Pilar Cansino, María Andersen, Monika Kolpek y Nuria Carresi.

Filmada en brillante Eastmancolor y dirigida por Alfonso Balcazar, «Piso de soltero» será presentada en breve.

«Una de esas maravillosas películas que siempre anhelamos admirar y rara vez conseguimos ver»

Esta es la opinión de los 525 críticos que asistieron a su estreno

SALA AUGUSTA HOY

LE HABLARA EN EL LENGUAJE DE AMOR, RISAS Y LAGRIMAS

GREGORY PECK | TONY CURTIS

CAPITAN NEWMAN

EASTMANCOLOR

ANGIE DICKINSON
BOBBY DARIN

BASADO EN LA NOVELA DE LEO ROSTEN / DIRECTOR DAVID MILLER

UNA PRODUCCION BRENTWOOD REYNARD
UNA PELICULA UNIVERSAL

5-8-64
C.P.C. 3217

Unos personajes inolvidables ...y un cuadro de intérpretes de excepción

LA MAS RECIENTE PRODUCCION UNIVERSAL INTERNACIONAL

EN EL MISMO PROGRAMA:

«MI ABOGADO DEFENSOR»

en Color por EDDIE FISHER

CAPITOL - HOY - HISPANIA

WARREN BEATTY | EVA MARIE SAINT

SU PROPIO INFIERNO

(ALL FALL DOWN)

KARL MALDEN * ANGELA LANSBURY * BRANDON deWILDE — DIRECTOR JOHN FRANKENHEIMER

Completa el programa:

en CAPITOL: Diferente — Alfredo Alarna

en HISPANIA: Madame Sans-Gené — Sofía Loren

(AUT. MAYORES)

HAY MILES DE

«Vales Relámpago»...

Máquinas de Coser
Lavadoras - Ollas a presión
Cocinas a gas - Ollas
Balones - Muñecas - Planchas, etc. etc.

M.C.D. 2022

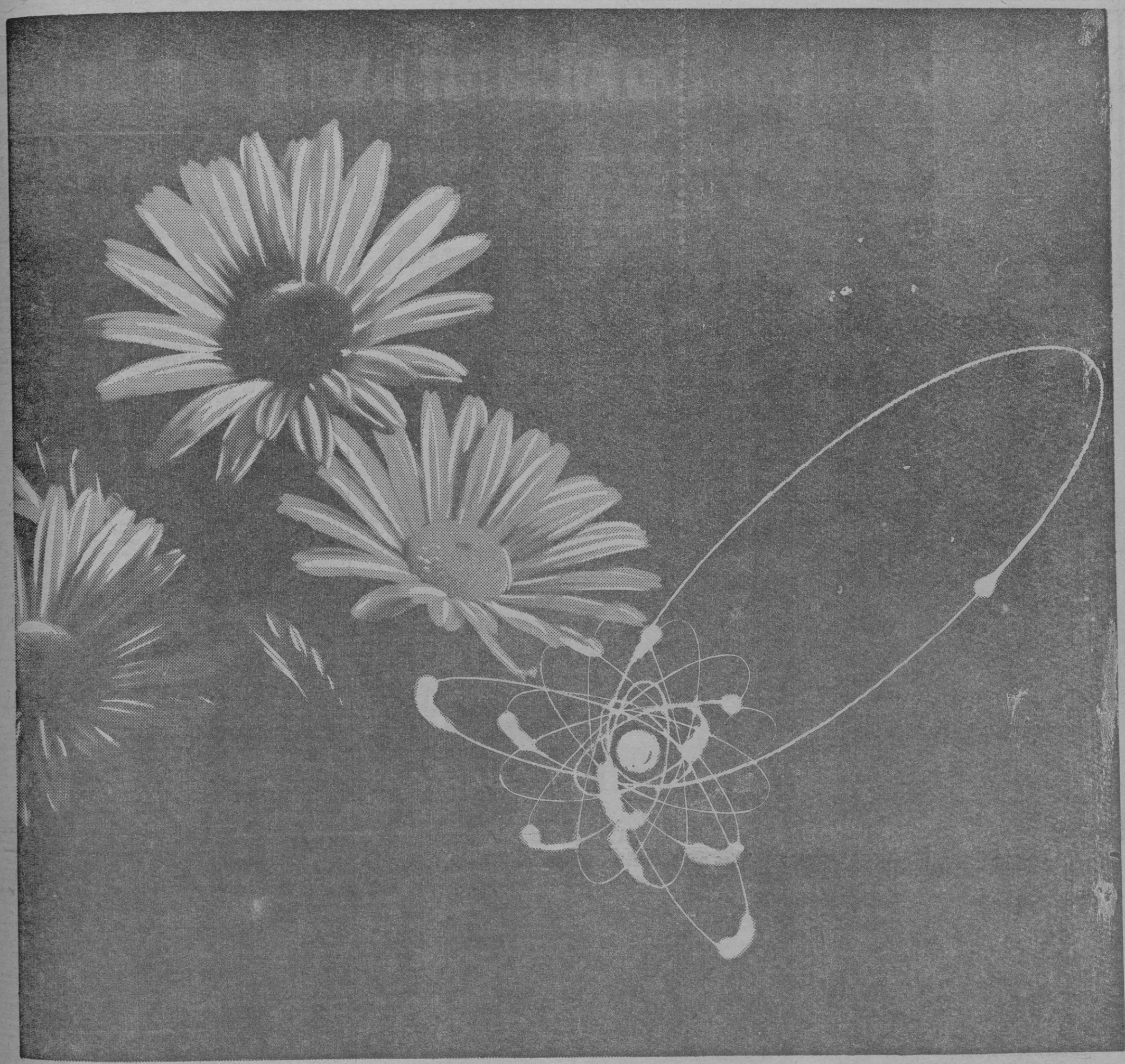

LA JOVEN CIENCIA DE LA ELECTRONICA

El ingenio del hombre materializa los sueños más insospechados.

Junto al profundo estudio y a la constante investigación de la joven ciencia electrónica - que día a día aporta nuevos y originales signos de vida - el símbolo de la flor es todavía el delicado e inalcanzable símbolo de la naturaleza.

Miniwatt

Impulsa la investigación electrónica.

COMPAÑIA DE PRODUCTOS ELECTRONICOS "COPRESA", S. A.

El complejo electrónico más avanzado de nuestro país

M.C.D. 2022

La mejor preparación en:

BACHILLERATO, CULTURA COMERCIAL CON CLASES PRACTICAS DE OFICINA EN UNA EMPRESA, IDIOMAS, SECRETARIADO CONTABILIDAD TAQUIGRAFIA, MECANOGRAFIA CORRESPONDENCIA COMERCIAL, REFORMA DE LETRA, BANCA ETC

PROPORCIONAMOS BUENAS COLOCACIONES A NUESTROS ALUMNOS

Academia Gamundi

C/. San Miguel 141
Teléfono 22148

CENTRO DE ESTUDIOS PRACTICO MERCANTILES
(ambos sexos)

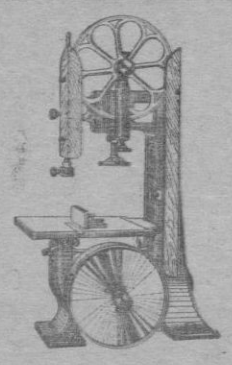

ASIMER, S. A.

Alda. Urquijo, 24

BILBAO

Maquinaria para la madera, metales, construcción obras públicas, etc.

AMPLIAS FACILIDADES DE PAGO

PRECISA REPRESENTANTE

El Plan de Ordenación de la Playa de Palma

La carretera junto a la playa es un error urbanístico

EL ARQUITECTO URBANISTA SR. LLABRES DEFIENDE SU TESIS

-I-

Como decíamos el otro día... (Diario «BALEARES» 30-9-64) los técnicos encargados de la redacción del Plan de Ordenación de la Playa de Palma deseamos tener enterada a la opinión pública para que pueda sancionar debidamente el Proyecto que nos ha encomendado el Ministerio de la Vivienda y el Excmo. Ayuntamiento de Palma; organismos, a los que la Ley del 12 de mayo de 1956 de Régimen del Suelo y Ordenación Urbana ampara y considera competentes para redactar planes de ordenación. En consecuencia, bueno será explicar el proceso y las etapas urbanísticas por las que últimamente ha pasado la Playa de Palma. Veamos: Los brotes iniciales de la Ordenación que se vislumbra hoy, surgieron en 1953 con las Urbanizaciones de Sometimes, Maravillas, La Ribera y Montemar (cuando aún no existía el fenómeno urbanístico que estamos viviendo), la ordenación decretada pretende resolver y conseguir para Palma una zona residencial y de descanso de importancia suficiente para que Palma de Mallorca pueda ser considerada en el futuro como Ciudad eminentemente turística gracias a la reserva de suelo existente al borde de esta maravillosa Playa que la une con el Arenal.

ALGUNOS EJEMPLOS DE ORDENACION DE PLAYAS

Hace años el gran Arquitecto de renombre mundial Le Gorbousier, padre del actual urbanismo, ya tuvo esta visión para la Ciudad de Barcelona, cuando al estudiar la remodelación de la ciudad Condal en relación a la cercana playa de Castelldefels, planteó un proyecto y surgió luego como prometedora realidad la gran Autopista de acceso que bordeando la costa a varios centenares de metros de la misma, resuelve un problema apartando de la playa y el frondoso pinar existente, las molestias del tráfico rodado, cada día en auge constante, la lógica de esta solución, es aplastante, es «evidente» no necesita demostración alguna, basta que Vds. como nosotros, ya hemos comprobado y como seguramente tantos mallorquines también han visto, tomen un coche desde Barcelona para Valencia. Igualmente Italia que hemos visitado recientemente (el mes de mayo último) no tiene una sola ordenación de nueva planta con carretera junto a la Playa, la carretera solo se acerca al mar buscando vistas panorámicas, cuando no hay peligro de molestar a las personas o perturbar la tranquilidad de los ciudadanos, repetimos, jamás junto a las playas. Los ejemplos más importantes los hemos visto desde la Marina de Pisa hasta el Golfo de Nápoles.

SOLUCION IMPRESIONANTE

En Francia la solución que está estudiando el Gobierno francés es impresionante, pues vista la evasión turística producida en la Costa Azul, motivada entre otras razones «por las molestias de la concentración del tráfico que lo invade todo» ha decidido la ordenación de 180 kilómetros de costa que van desde Marsella a Perpiñan bajo las directrices de un equipo presidido por el Arquitecto griego nacionalizado Sr. Candilis. Hemos visto el proyecto (por el cual está vivamente interesado el propio General De Gaulle) se trata de un problema nacional cual es el de evitar la salida del país a 2.000.000 de franceses. Analizando los distintos aspectos del proyecto hemos podido observar el cuidado que se ha tenido en que las vías de tráfico no molesten, apartándose sistemáticamente de las playas. El proyecto trata fundamentalmente de revalorizar los elementos paisajísticos, saneando pantanos (deporte de vela y puertos), conseguir que el hombre pueda acercarse sin obstáculos a la Naturaleza (preservando los bosques), conseguir la expansión deportiva en zonas de recreo adecuadas, revalorizar el suelo, etc., todo ello con la dotación de servicios completos tanto sociales como urbanos. Tengamos en cuenta de paso que la vialidad es un simple servicio de acceso y como tal servicio ha de resolver las comunicaciones. Pero siempre supeditado a la jerarquía de los intereses sagrados del bienestar del hombre, este ser que hoy más que nunca busca el descanso que solo se consigue con la tranquilidad, con la seguridad personal y con el alejamiento de tanta máquina, de tanto humo y del ruido que le rodea. Si con lo dicho no fuera suficiente, queremos añadir que recientemente por la T.V.E. se expresó claramente en este sentido el gran arquitécto y urbanista español Antonio Bonet (autor de la ordenación «Punta Ballena» del Uruguay) al comentar la situación urbanística «peligrosa de la Costa Brava». A pesar de haber trabajado principalmente en el extranjero, Bonet, no ha podido resistirse y aprovechando su estancia en España y ha dado el grito de alerta sobre una región de su patria chica que como es lógico y como corresponde a su sentido de responsabilidad, no desea que se malogre, merece pues nuestro reconocimiento por habernoslo manifestado tan claramente, nos corresponde pues aprender esta y todas las lecciones que nos enseña la experiencia No queremos terminar esta pequeña relación de ejemplos sin referirnos a un caso concreto en Mallorca, la Playa de Cala Millor es también un ejemplo claro de como puede salvarse una playa si reaccionando a tiempo se consigue rectificar lo previsto, eliminando un tráfico que se ha comprobado no necesitaba discurrir al borde de la misma arena.

INCONVENIENTES GRAVES

Pues bien, si en naciones pioneras en estas materias redactan planes muy cuidados para asegurarse soluciones urbanísticas como se exige hoy, en parajes, playas y zonas menos interesantes que Mallorca y esto lo digo por boca de los que nos visitan y además porque todos los mallorquines que hemos salido de la isla nos hemos convencido enseguida, ¿cómo vamos a tolerar soluciones trasnochadas, utópicas, costosísimas (por lo que luego se dirá) retrógradas y, en resumen, negativas?. Por nuestra parte, nosotros nos anticipamos diciendo que no, repetimos un avez más, como expresábamos el otro día... los inconvenientes de una vía de tráfico intenso junto a la playa son graves. La opinión pública es la que definitivamente la habrá de juzgar y sancionar, pero, tampoco seamos pesimistas. No faltan ciudadanos, técnicos, entidades y autoridades de garantía y buena voluntad y quienes estiman y mantienen las virtudes del urbanista.

RAFAEL LLABRES

(CONTINUARA)

La expansión de las ondas sonoras emitidas por el televisor LENCO, "rodean" al telespectador, envolviéndolo en la maravillosa sensación de "ver y oir la realidad"

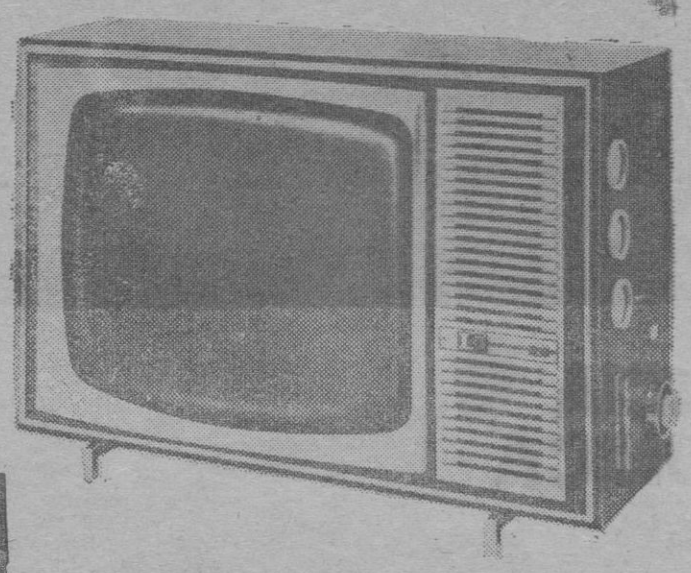

- Dos altavoces en columna y uno lateral, con regulación de volumen, con toma fisiológica y un elaborado circuito de amplificación, producen este "nuevo sonido" por el que distinguirá al televisor LENCO.
- La especial distribución de los amplificadores elimina toda reverberación y permite captar hasta el más mínimo detalle en palabra y música.
- Mínimo riesgo de averías con su CIRCUITO IMPRESO PLATEADO.

El televisor que sólo la técnica suiza podía lograr LENCO ...le convencerá

un MILAGRO para la televisión

Fabricado bajo licencia LENCO (Burgdorf-Suiza)

DISTRIBUIDOR PARA BALEARES:

comercial de electricidad, s. a.

Sans, 26 y Juan Luis Estelrich, 35 y 37 PALMA DE MALLORCA

CONCESIONARIOS:

ELECTRODOMESTICOS J. POMAR
Avda. Alejandro Rosselló, 9 y 11.
ESTABLECIMIENTOS AUGUSTA
Calle Reina María Cristina, 26.
JOSE FUMAÑA
Calle Misión, 19.
ELECTROSUMINISTROS DOAN
Calle Vallori, 32.
ELECTROSUMINISTROS DOAN
Calle Platería, 62.
ELECTRA
Calle San Miguel, 163.
RIBOT SOLIVELLAS
Calle Olmos, 154.
CASA CIVER
Calle Arturo Rizzi, número, 72.
JUAN FRAU
Calle Héroes de Manacor, número, 433.
ELECTRICA PUIGCERCOS
Calle Héroes de Manacor, 63.
CASA RIUTORT ALOS
Calle Aragón, número, 381.

INDUSTRIALES
COMERCIANTES
VIAJANTES

FURGONETA CITROEN 2 CV.

MINIMO CONSUMO
EXENTO IMPUESTO DE LUJO
PUEDE LLEVAR 4 PERSONAS
Y AHORA CON FACILIDADES DE PAGO

CONCESIONARIO PARA BALEARES: BIBILONI, S. A.

ARAGON, 26

TELEFONO 11704
11705
17306

Transportistas TOLDOS

LONAS impermeabilizadas de toda garantía en ALGODON- NAYLON y TERGAL
Confección y Alquiler: ALMACENES ARAGON- Obispo Maura, 120 - Teléf. 25340

M.C.D. 2022

HOJA de la CARIDAD

DIRIGIDA POR CARITAS DIOCESANA DE MALLORCA

...Zavellá, 17.—Tel. 17289.—Laborables de 9'30 a 10'30 y de 17 a 21

SEAMOS CONSCIENTES...

«Entrar a poseer el Reino de los Cielos que se os está preparado desde el principio de los tiempos porque tuve hambre y me disteis de comer y tuve sed y me disteis de beber etc...» Sentencias firmes y palabras consoladoras para los que estarán a su derecha; pero terribles para los de su izquierda, que permanecieron sordos a las demandas de CARIDAD Y AMOR POR CRISTO.

Somos los católicos conscientes, en todo momento, de este deber ineludible que nos impone el Señor?... Si escurrimos el bulto, no es a Cristo a quién engañamos sino a nosotros mismos. Apliquemos siempre la medicina preventiva, porque la curativa llegará tarde.

Nuestras peticiones de hoy:

Caso núm. 1.009.—Familia necesitada solicita una cama con colchón para un niño de un año, enfermo. Presupuesto: 500 ptas.

Caso 1.010.—Familia obrera necesita un catre de plaza, plegable con colchón, para niño de 12 años. Presupuesto: 661 ptas.

Caso 1.011.—Familia con 11 hijos solicita un colchón de matrimonio y 3 mantas. Presupuesto: [illegible] ptas.

Caso 1.012.—Para madre viuda e inválida, un colchón. Presupuesto: 346 ptas.

Caso 1.013.—Para familia indigente con escasos ingresos y pagando elevado alquiler, solicita mantas y dos sábanas. Presupuesto: 471'40 ptas.

Caso 1.014.—Familia con ingresos muy por debajo de las necesidades y con 3 hijos de corta edad solicita un colchón de plaza y media. Presupuesto: 346 pts.

Caso 1.015.—Familia pobre con enfermedad prolongada del cabeza de familia, solicita una cama con colchón, y dos mantas de plaza. Presupuesto: 841 ptas.

Caso 1.016.—Familia muy pobre solicita un colchón y dos mantas. Presupuesto: 749 ptas.

Caso 1.017.—Familia pobre con escasos ingresos del cabeza de familia, de profesión campesino, jornal. Solicita una cama, un colchón y dos mantas matrimonio. Presupuesto: 1.120 ptas.

Caso 1.018.—Familia numerosa. Esposa va a dar a luz próximamente. Solicita una manta y una sábana matrimonio. Presupuesto: 235'70 ptas.

Caso 1.019.—Silla con ruedas para mujer inválida Presupuesto: [illegible] ptas.

Caso 1.020.—Ayuda económica para mujer enferma sin medios económicos. Presupuesto: 1.000 pesetas.

* * *

Donativos recibidos para la Hoja núm. 88:

Anónimo, 2.000; Anónimo, 200; Un ingeniero, 1.000; Anónimo, 500; Anónimo, 1.000; Pilar, 500; A. R., 100; G. R. A., 500; Un ingeniero, 2.000; Anónimo, 100; M. C., 3.000; Anónimo, 200; P. P., 200. Total: 11.300 pesetas.

PARA UNOS POCOS
que sepan elegir

Les ofrecemos los últimos Apartamentos "IMPALA-II"

Con la garantia de: "IMPALA-I"
Totalmente vendido y el "IMPALA-II" en un 80%.
¡Por algo será!

NASA

Avenida Jaime-III nº 48, Entresuelo
tel. 24923.

MINISTERIO DE COMERCIO

Feria internacional de Trípoli (Libia)

La Comisaría de Ferias y Exposiciones ofrece los siguientes estímulos a los expositores que concurran a la Feria Internacional de Trípoli (Libia) a la que España asistirá oficialmente del 28 de febrero al 20 de marzo del próximo año.

Las condiciones económicas con que subvencionará a los expositores son las siguientes:

Pago del espacio y decoración general. Cualquier otra decoración de carácter especial correrá a cargo del expositor.

Pago del cincuenta por ciento de ida y vuelta de la mercancía no vendida.

A juicio de nuestra Embajada, los sectores de mayores posibilidades en el mercado de Libia son los siguientes:

Telas, sobre todo de algodón.
Alfombras.
Calzados.
Embarcaciones de pesca y recreo.
Muebles en general y de Oficina.
Frutas secas.
Poductos farmacéuticos (muy interesántes, pues habiéndose hecho hasta ahora poca propaganda van encontrando buena acoptación).
Comestibles en general, etc. etc.

El plazo de admisión de solicitude sserá hasta el día 17 de noviembre, fecha en la que deben remitirse a esta Comisaría, los impresos que para tal fin se hallan en esta Delegación Regional de Comercio de Baleares, sita en calle de San Sebastián núm. 9. Los interesados en mayores detalles, pueden dirigirse en dichas oficinas a la Cámara Oficial de Comercio, Industria y Navegación de Palma de Mallorca, Estudio General, núm. 7.

Lea «Baleares»

MINISTERIO DE AGRICULTURA

Estatuto del vino (Declaraciones)

Habiendo terminado en esta Provincia la elaboración de vinos correspondiente a la actual campaña y al objeto de disponer en esta Dependencia cuanto antes, de los datos necesarios para la confección de la Estadística que anualmente se remite a la Dirección General de Agricultura y en cumplimiento de lo dispuesto en la Ley de 26 de mayo de 1933 (Estatuto del Vino), sobre declaraciones de cosechas y existencias de vinos y sus derivados, a continuación se recuerda a los interesados lo que establece la citada Ley:

Están obligados a declarar: Todos los cosecheros, sean propietarios, aparceros o arrendatarios; todos los Sindicatos, Cooperativas, Entidades o Sociedades de cualquier clase y además particulares dedicados a al elaboración y comercio al por mayor o detall, de cualquiera de los indicados productos de la mencionada disposición.

Por cada bodega o establecimiento que posean los declarantes efectuarán una declaración por duplicado, que presentarán al Ayuntamiento donde radique el almacenamiento de la cosecha, antes del día 30 del corriente mes de noviembre.

Se recuerda a los obligados a declarar que incurren en las sanciones establecidas en el apartado f) del artículo 92 de la anteriormente mencionada Ley, multas que oscilan del 10 al 50 por ciento del valor del producto no declarado, no solamente por omitir la declaración sino por la simple demora. Los declarantes responden de la exactitud de los datos anotados en las correspondientes declaraciones.

Los Ayuntamientos vienen obligados en virtud del artículo 6º de la referida Ley, a facilitar a los declarantes las hojas impresas.

En el momento de la presentación de las declaraciones, se devolverá uno de los ejemplares al interesado con el sello de la Alcaldía, otro quedará archivado en esta y el tercero se remitirá a esta Jefatura Agronómica una vez finalizado el plazo de presentación juntamente con una relación de las mismas y dentro del plazo señalado en el artículo citado últimamente.

Se recuerda también la obligación de consignar en las declaraciones de cosechas y existencias de los vinos partida por partida, anotando el correspondiente grado alcohólico de cada una de ellas y no de una forma en bloque como lo efectuaban la mayoría de declarantes.

Iberia
RADIO TV

superior al mejor!

superior en rendimiento y duración...

...gracias a los más exigentes procedimientos electrónicos de verificación y control.

El equipo electrónico KLEMT, famoso en el mundo, se aplica por primera vez en España para verificar **el cien por cien** de las características de todos los componentes y materiales de cada aparato.
Esta verificación total, renueva enteramente los viejos sistemas que, dadas sus dificultades, se limitaban a controlar un diez por ciento de los componentes.
Sólo muy pocas de las industrias famosas mundiales utilizan, como IBERIA, este control total KLEMT.

UHF TODOS LOS TELEVISORES IBERIA EN USO O FUTUROS, SON APTOS PARA RECIBIR EN SU DIA EL 2.º PROGRAMA

Iberia RADIO TELEVISION una tradición en calidad

M.C.D. 2022

ECONOMIA BALEAR

UNIDAD Y VARIEDAD DE LAS ISLAS BALEARES (VII)

La producción agrícola

DETERMINADA por las condiciones físicas y la estructura agraria de las islas, examinadas en artículos precedentes, la producción agrícola de las Baleares presenta dos características singulares: la primera es que la producción de aquellos artículos fundamentales en el consumo alimenticio es, en general insuficiente para cubrir la demanda. Estos productos son normalmente de valor relativamente bajo y proceden en su casi totalidad de cultivos de decadencia.

En segundo lugar la agricultura insular se caracteriza por producir una serie de artículos que podríamos considerar como extras en la alimentación y cuyo consumo en las islas es muy reducido, mientras que fuera de ellas tienen un buen mercado con precios notablemente elevados. Entre ellos podemos contar la almendra, la algarroba, el albaricoque y el caso excepcional de la patata temprana que se basa fundamentalmente en una cosecha primeriza en un momento de desfase en la producción de este tubérculo en el occidente europeo. En general estos cultivos son de aparición reciente e incluso todavía algunos de ellos están en vías de expansión.

Esta situación de la producción agrícola es consecuencia de una adaptación de los recursos naturales y de la demanda de un mercado exterior a las islas relación que se hizo posible con el progreso de las comunicaciones que aseguraron la regularidad de los transportes y disminuyeron los costes de los fletes. Este cambio sucedió a mediados del siglo XIX y con él está íntimamente ligado el cambio radical que el paisaje agrícola de Mallorca e Ibiza ha experimentado en los últimos cien años.

Las islas han pasado de una precaria autosuficiencia alimenticia a una total insuficiencia en la producción de los artículos básicos de la alimentación y cuyo aprovisionamiento que cubre totalmente las necesidades, se realiza modernamente con facilidad a la vez que los gastos que éste ocasiona son plenamente compensados con la exportación de los productos agrícolas con excedente y cuyo valor por unidad de peso es, como antes dijimos, mucho más elevado que en los productos citados primeramente.

Este hecho común a todas las islas Baleares presenta, en cada una de ellas formas diferentes. Así mientras que los excedentes agrícolas de Mallorca e Ibiza están constituídos principalmente por almendras y patata temprana, entre otros, en Menorca están formados por productos ganaderos concretamente quesos.

Examinemos el caso de Mallorca. La isla mayor del archipiélago con su producción de unos 210.000 Qm. de trigo (1962) cubre solamente el 42 por ciento de las necesidades de su consumo el cual se cubre con la importación de trigo y harina tanto de la península como del extranjero. En los últimos cien años la producción de trigo se ha reducido casi a la mitad, si bien el consumo actual de 140 kg., aproximadamente, de trigo por persona y año era entonces mucho más alto. La productividad del cultivo ha descendido enormemente al invadir los campos cerealistas los frutales de secano. La media de producción por Ha. en las Baleares es actualmente de 7/8 Qm. en las tierras de secano y de 16 Qm. en las de regadío, cuando las medias nacionales por Ha. son de 10/12 Qm. en secano y 22 Qm. en regadío. De ello se deduce que el cultivo del cereal no es rentable en las tierras mallorquinas y que su cultivo subsiste más por una legislación agraria que lo protege que por una evolución natural enfocada al mejor aprovechamiento del suelo.

Análogo es el caso del vino cuya producción cubre tan sólo el 40 por ciento de las necesidades de consumo —recordemos que a finales del siglo XIX Mallorca era un importante centro en la exportación de vinos— así como la del aceite que sólo cubre el 37 por ciento del consumo de este producto. El valor de estas tres cosechas, cereales, vino y aceite equivale aproximadamente a la de la almendra sola.. Por otra parte las producciones de almendra, albaricoque, algarroba y unos pocos productos más proporcionan notables excedentes que se exportan con pingües ganancias. Así en 1962 se sacaron de Mallorca 1.500 Tm. de albaricoque seco, 7.500 Tm. de almendra en pepita, 13.500 Tm. de algarroba y 14.000 m. de patata.

No hay duda de que nuestra agricultura en su estado actual exige importantes reformas si bien al problema tiene poca traslendencia a las altas esferas. Nuestros visitantes sobre todo los importantes se llevan de noestra isla una visión falseada. nuestra isla una visión falseada. Una de las consecuencias que el agricultura es el hecho de que un reducido grupo de propietarios enriquecidos por el turismo tienen su «hobby» en la explotación agrícola, invirtiendo por no decir sepultando grandes cantidades de dinero en sus fincas de la misma forma con que una dama puede cuidar su jardín, es decir; sin que con ello se pretenda sacar, al menos a corto plazo, un rendimiento a la inversión. Así hay fincas magníficamente cuidadas, espléndidamente acondicionadas, que son precisamente las únicas que se enseñan a los visitantes ilustres y que de ningún modo pueden ponerse como ejemplo del campo mallorquín. Gafim con sus artículos sin tecnicismos ni títulos ampulosos, en los que se muestra como profundo conocedor de la más candente realidad de nuestros campos, lanzaba hace días esta idea que aquí recogemos y ampliamos.

De un estudio publicado recientemente en el Boletín de la Cámara de Comercio sobre la evolución de los cultivos en las islas Baleares y cuyo autor es el profesor J. Bisson, de la Universidad de Clermont-Ferrand, puede deducirse que los cultivos no son estáticos sino que tienen un profundo dinamismo, cuyas variaciones se realizan con frecuencia de una forma rápida dando lugar a cambios importantes en el paisaje rural. De ello puede deducirse y tomar como base en la crítica del problema, que el campo de las islas encierra un gran número de posibilidades que es necesario descubrir y exponer como elementos esenciales de una política económica cuya realización más que por una imposición de los altos organismos administrativos, tendría que realizarse por iniciativa particular, movida por alicientes de orden económico.

Mientras que hoy está de moda el hablar de economía; mientras en el léxico de toda persona importante se incluye numerosas veces «plan de desarrollo» y mientras se repite a los cuatro vientos que hay que invertir en la agricultura y en la industria los beneficios del turismo lo cual ya suena a letra de una misma canción cantada a distintos ritmos, llegando a producir el hastío como en su día lo produjeron la repetición de conceptos como «autenticidad», «impacto» o «mensaje», nadie se ha preocupado todavía de dar el paso inmediato que seguiría en el razonamiento lógico del que lo dicho anteriormente no es más que un peldaño, el primero probablemente.

¿Cómo poner en práctica esta inversión? Aquí la agricultura ofrece un magnífico campo de posibilidades, cuya determinación sería el resultado de estudios profundos y costosos —que no se pueden improvisar alegremente— y que indudablemente serían rentables en grado sumo. El turismo actúa como elemento consumidor de alimentos entre los que los productos agrícolas de alta calidad ocupan un lugar importante y cuyo aprovisionamiento ha de hacerse en el exterior de las islas. ¿Por qué no orientar la agricultura en aquellas comarcas que presenten mejor aptitud, a la producción de estos artículos cuyo valor, no cabe la menor duda, podría ponerse muy alto? ¿Es que no hay técnicas de invernaderos en los que se puedan cultivar frutos y productos hortícolas fuera de sus ciclos normales de producción, evitando así costosas adquisiciones fuera de las islas? ¿Acaso no puede orientarse la agricultura hacia una producción selecta que proporcionaría pingües beneficios? Los técnicos tienen la palabra.

Indudablemente las inversiones necesarias para montar estas explotaciones, tanto en los estudios previos como en su realización, serían muy elevadas, pero los rendimientos que se obtendrían también lo serían. Hacen falta para ello estudios de producción y de mercados no sólo ya de las islas sino también de aquellas zonas de donde proceden los productos que llegan a nuestros puertos, estudios de productividad agraria, fomento del cooperativismo a fin de no recargar el valor del producto con intermediarios evitables, estudios de comercialización y propaganda de los mismos, y aún, mirando más adelante, proyectar las innovaciones orientándolas a un mercado exterior de las islas.

Otro aspecto de más difícil solución pero que no debe dejarse de lado es el estudio de las formas de alimentación de las islas y en su momento llevar a cabo una política de reducción del consumo de cereales y un aumento del consumo de proteínas que se cubriría con una producción intensiva de carne y pescado bien directamente bien una vez industrializados sus productos. Ello nos lleva a hablar de la ganadería y de la pesca, cosa que dejamos para próximos artículos.

B. BARCELO

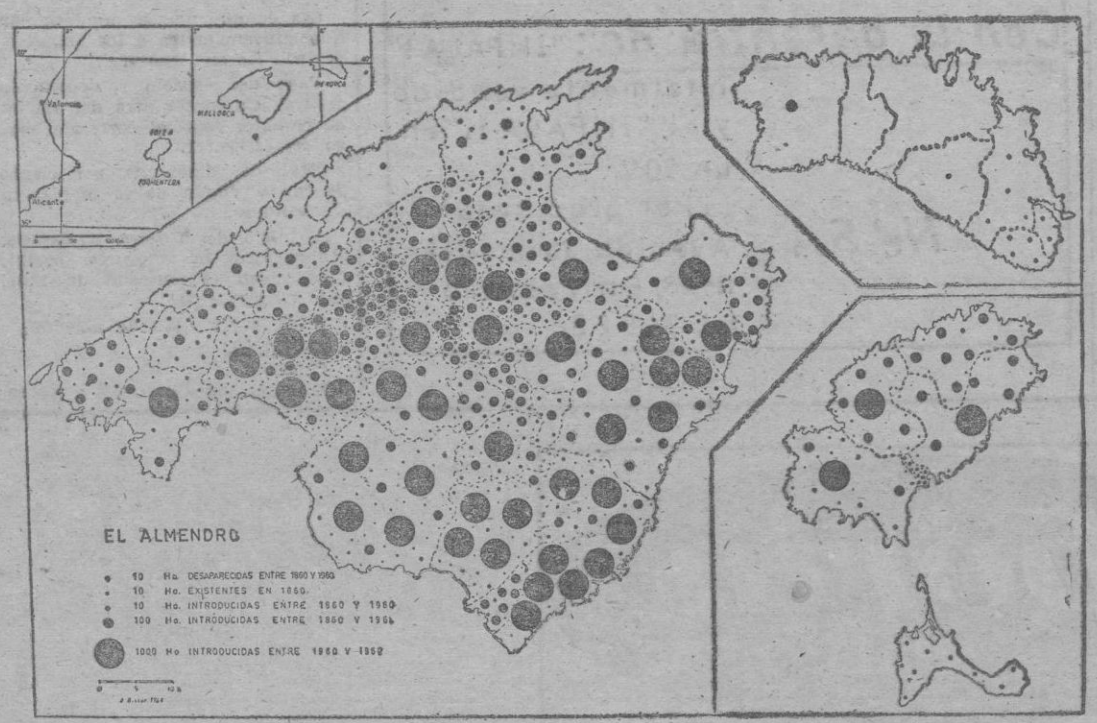

"Vista" sus ojos con elegancia...

Las nuevas gafas "GLORY", de INDO, han sido diseñadas de acuerdo con las últimas tendencias de la moda mundial. Son gafas que "visten".
Las gafas "GLORY" —fabricadas a base de celuloide y enchape de oro de 20 microns—, son una verdadera joya... que usted lucirá con satisfacción.
¡Pídalas a su Optico!

CUANDO ADQUIERA SUS GAFAS... ¡EXIJA ESTA MARCA!

MODELO "GLORY" Enchape oro de 20 microns
P.V.P. 650 Ptas.

Todas las gafas INDO llevan grabada esta marca en la varilla. Es para usted la mejor garantía de calidad.

INDO

DEP. PUBLICIDAD INDO

LOS PRODUCTOS OPTICOS INDO SATISFACEN EN 63 PAISES

PHILIPS

Especialmente preparados para el 2º PROGRAMA

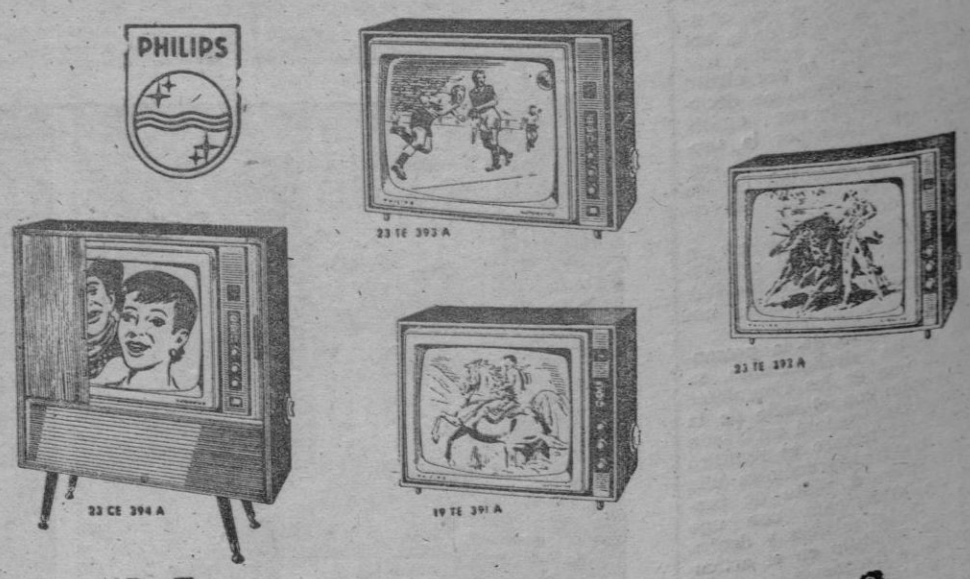

D. E.

Casa José Brades

PLAZA ROSARIO, 1
Teléfono 17707 (Tres líneas)

M.C.D. 2022

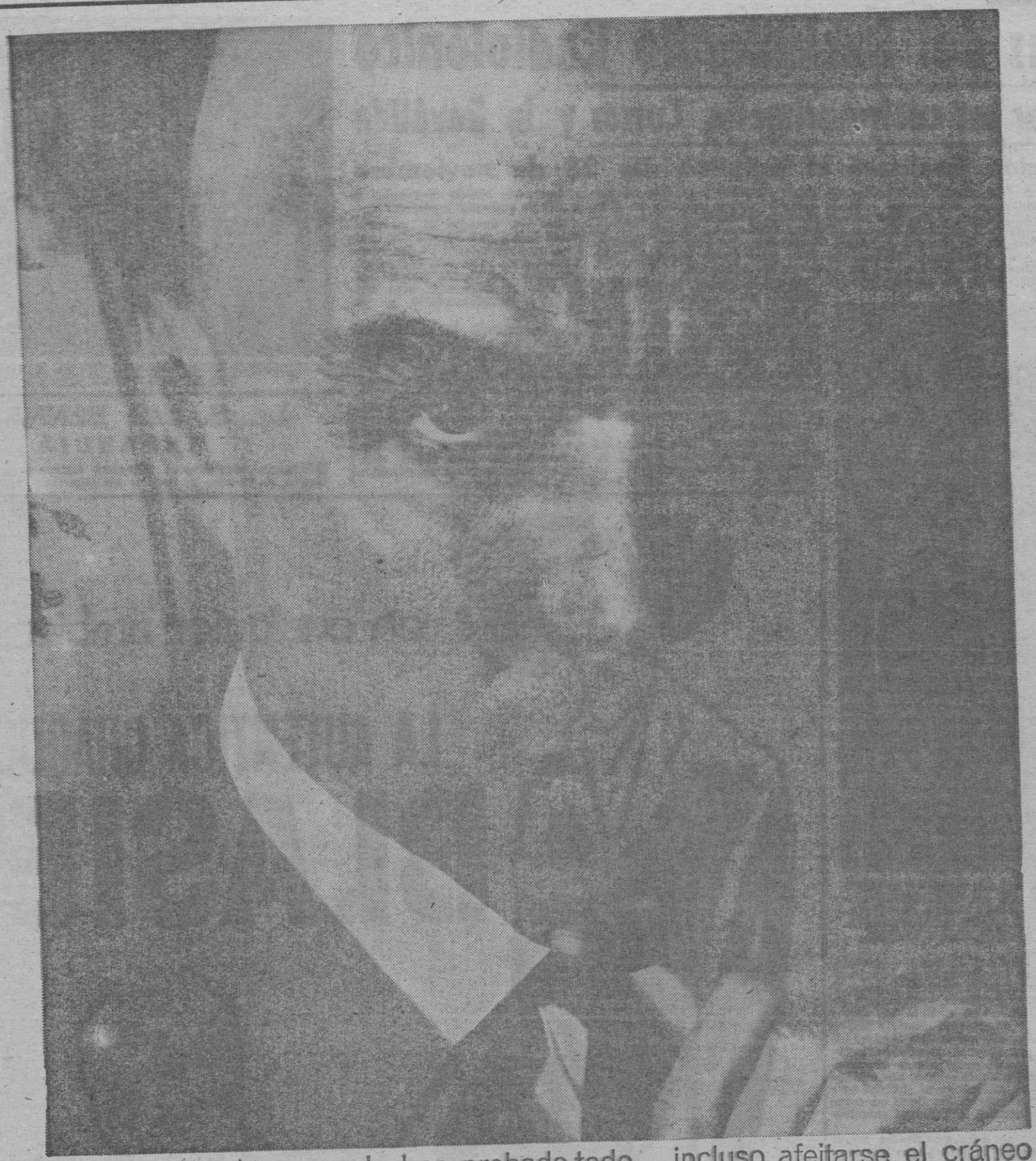

Ionica

Para los hombres que lo han probado todo... incluso afeitarse el cráneo

Sunbeam

ÚNICA MÁQUINA ELÉCTRICA QUE AFEITA COMO "LA HOJA DE AFEITAR"

Los hombres con barba dura lo saben: para afeitarse bien, es preciso atacar el pelo en dirección inversa a la de su brote y cortar limpiamente, lo que, hasta la aparición de Sunbeam, sólo se conseguía con las hojas de afeitar. Bajo la rejilla de una Sunbeam Ud. encontrará auténticas hojas cortantes de acero que van y vienen alternativamente, en el sentido del pelo y luego a contrapelo. Exactamente...

Rejilla de metal

La rejilla cromada de una Sunbeam, de 1/20 mm. de espesor, es 4 veces más fina que una hoja de afeitar ordinaria. Ninguna hoja puede pasar tan cerca de su piel como la de una Sunbeam.

hojas de acero sueco

Sus largas hojas en T poseen 2 cortantes de filo vaciado, uno que corta al descender y el otro al ascender. Al recorrer a gran velocidad la superficie interior de la rejilla, cortan limpiamente todos los pelos.

♣ SHAVEMASTER 500 - 1.380 ptas.
SHAVEMASTER 555 - 2.142 ptas.

como lo haría una hoja de afeitar accionada por su mano, descendiendo primero y ascendiendo después, para afeitar más y más... pero con la diferencia de que su Sunbeam lo hará a la cadencia fantástica de 8.000 movimientos de vaivén por minuto. He aquí, porque en el mundo entero los hombres que lo han probado todo, incluso afeitarse el cráneo, se apasionan con *Sunbeam*

...y un verdadero motor!

Montado sobre 2 paliers de bronce autolubricado, construido para durar toda la vida y provisto de un selector de voltaje que permite conectar a cualquier corriente, 125, 150, 220 v. alterna o continua!

MADRID
Serrano, 50

BARCELONA
Provenza, 269

BILBAO
Pérez Galdós, 33

EN ESPAÑA
Crolls
LA GARANTIZA

M.C.D. 2022

Las ventajas del Bachillerato Radiofónico

Permitirá estudiar los cuatro primeros Cursos y la Reválida

El plazo de incripción finalizará el próximo día 25 de noviembre

No cabe duda que el impulso que la Enseñanza Media recibió el curso pasado con la implantación del Bachillerato Radiofónico fue muy importante. Y, tras los felices resultados alcanzados según datos oficiales que insertaremos a continuación es de esperar que

EL GRAN PODER DE EXPANSION DE LA RADIO PERMITE UN CASO HASTA AHORA INSOLITO EN LA ENSEÑANZA ESPAÑOLA: EN LAS MONTAÑAS, MIENTRAS PASTA SU GANADO, UN PASTOR CURSA EL «BACHILLERATO RADIOFONICO» PERMITIENDOLE LABRARSE UN PORVENIR MEJOR.

en el próximo curso, el incremento de algunos que sigan los estudios medios por este procedimiento, se incremente muchísimo más.

He aquí los datos citados, referidos al Curso 1963-64:

Fueron admitidos por el Centro Nacional 4.590 alumnos, de los cuales aprobaron 3.980, entre los cuales se concedieron 86 Matrículas de Honor y 640 Sobresalientes.

Además funcionaron, debidamente autorizadas 85 Aulas Colectivas que totalizaron 2.325 alumnos y se calculan los alumnos oyentes en más de 30.000.

DOBLE FINALIDAD DEL BACHILLERATO RADIOFONICO

Resulta interesante, ahora, poner de manifiesto la doble finalidad que persiguen las actividades del «Centro Nacional de Enseñanza Media por Radio y Televisión». En primer lugar las facilidades que ofrece, sobre todo a las personas de nuestro mundo laboral que, por imperativas necesidades crematísticas se ven imposibilitadas para graduarse asistiendo a los cursos normales que se dan en Institutos y Colegios y en segundo lugar el beneficio cultural que reciben todos aquellos que, sin pretender convalidar sus estudios, atienden las explicaciones radiofónicas única y exclusivamente para ampliar sus conocimientos.

REQUISITOS FUNDAMENTALES

Nuestro trabajo de divulgación, se dirige, pues, a todos, para informarles de todos los pormenores más importantes relacionados con la estructuración del Bachillerato Radiofónico que regirá las enseñanzas en el presente curso. Al hacerlo, tenemos a la vista información directa del mismo «Centro Nacional».

Hay que tener en cuenta que el Bachillerato Radiofónico se ajusta al Plan vigente de estudios de Bachillerato «con igual validez académica que el Bachillerato ordinario» y a tal efecto dispone de un cuadro de Profesores integrado por Catedráticos numerarios de Institutos que colabora en la redacción de los guiones así como de otros Profesores correctores de los ejercicios que mensualmente han de verificar y enviar al Centro Nacional los alumnos incorporados al mismo, los cuales deben adquirir la «Revista Bachillerato TV» en la que figuran los citados guiones que deben leerse por los alumnos «antes de escuchar las explicaciones por radio».

Las calificaciones obtenidas mensualmente, las tiene en cuenta, después, el Tribunal examinador.

Los alumnos que deseen seguir esta clase de estudios se inscriben a principio de curso —el plazo de inscripción ha sido ampliado hasta el 25 de noviembre próximo— especificando el curso o cursos que desean seguir. Esta inscripción «es gratuita». La matrícula se verifica en los Institutos y su importe se reduce «al 50 por 100 de la del Bachillerato ordinario».

Durante el curso cada alumno recibe un cuaderno de ejercicios que debe realizar y devolver al Centro para su corrección y calificación.

CLASES DE ALUMNOS

Hay tres clases de alumnos: tipo A, que dependen directamente del Centro Nacional y que estudian individualmente con la sola ayuda de los exámenes mensuales a que hemos aludido; tipo B, que se agrupan en audición colectiva y que estudian bajo la dirección de un Profesor Monitor y alumnos C, simplemente oyentes, cuyos estudios no tienen validez académica.

Es de desear que entidades responsables, tales como Empresas industriales, Centros docentes no oficiales, Delegaciones de Juventudes o Asociaciones de cualquier tipo legalmente establecidas soliciten la autorización para instituir Aulas colectivas. Deben disponer de local y medios adecuados y si tienen, además, un magnetofón, el Centro Nacional les remite diariamente copias de las emisiones. Un Profesor titulado basta para dirigir las clases y corregir los ejercicios.

El Curso 1964-65, se iniciará el próximo día 2 para terminar el 31 de mayo, y en el presente Curso se amplían las actividades del Centro Nacional completando el ciclo del Grado Elemental con los cuatro cursos que lo integran, además de la preparación para la correspondiente prueba de Reválida. Además se inicia un curso, preparatorio para ingreso en la Enseñanza Media.

El régimen y horario de las emisiones radiofónicas para el desarrollo de estas enseñanzas se determinará por las autoridades competentes siendo divulgadas a través de emisoras y prensa.

También durante el presente curso habrá una innovación, cual es el establecimiento de las enseñanzas por Televisión correspondientes a los cuatro cursos del Bachillerato Elemental, sólo con carácter complementario y no obligatorio.

La importancia del Bachillerato Radiofónico es de tal categoría que se comenta por sí sola. Sólo queda, pues, que los que en verdad quieran elevar su nivel cultural, hagan un pequeño sacrificio —que el día es muy largo y hay tiempo para todo— en la seguridad de que este sacrificio redundará en una serie de beneficios personales de todo orden que, con el tiempo, serán agradecidos en lo mucho que valen.

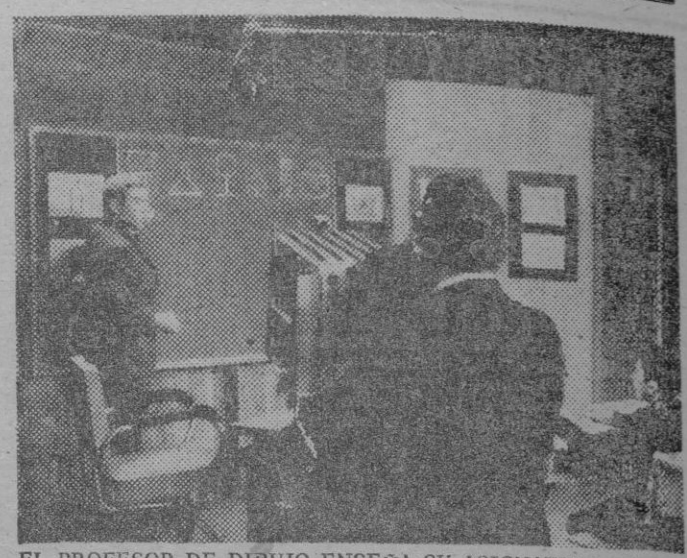

EL PROFESOR DE DIBUJO ENSEÑA SU ASIGNATURA A TRAVES DE LOS PROGRAMAS DE TV.

Dr. S. MIR BENNASAR
INFANCIA
Ex-Interno 3 años Hospital «ENFANTS MALADES» y diplomado en la Facultad de Medicina de París — San Miguel 192 pral. 1ª Teléf. 16606.

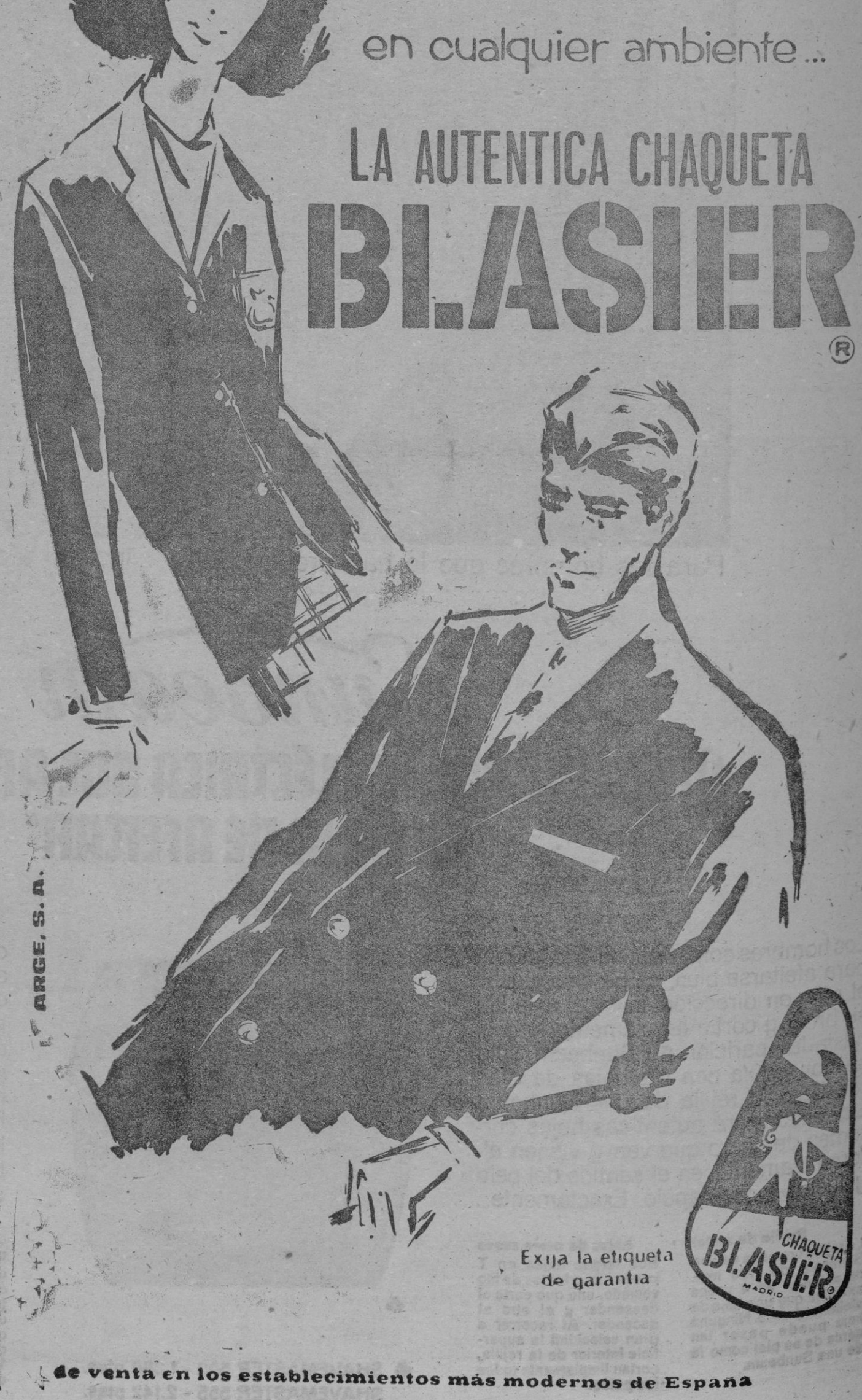

—LAVADORAS Y SECADORAS—
BTH
REPRESENTANTES Y DISTRIBUIDORES EXCLUSIVOS PARA ESPAÑA:
AUTO-ELECTRICIDAD, S. A.

resfriados-catarros
dolor de muelas
Al primer síntoma
'ASPRO'
y el dolor se va.
C. P. S. 670

M.C.D. 2022

ESCANDALOSO ROBO DE 45 BARRAS DE ORO

(Viene de la página 24)

Ildefonso Alonsud, sargento Benjamín Cifra y número Villanueva, quedando todavía sin identificar el cuarto asaltante.

DEFENSA DE LOS ACUSADOS

Por su parte, los acusados quienes se han declarado no culpables, e incluso han pedido el sobreseimiento de la causa usando tecnicismos jurídicos que explican los hechos. De acuerdo con su informe confidencial, detuvieron a Farouk Chaffei por no haber declarado el oro en el aeropuerto, violando así, la legislación de Rentas Internas y la de Aduanas. Le llevaron a la Jefatura de Policía y le confiscaron 14 barras (de 45) pero ni un céntimo en dinero efectivo. Añaden los acusados que durante la investigación Farouk pidió permiso para ir al excusado y que a través de una ventana saltó, a la calle, fugándose. Por extraño que parezca, lo que los policías olvidaron es que, según la legislación filipina vigente, Chaffei no tenía que declarar el oro, toda vez que estaba en Manila como viajero en tránsito para Australia. Allí pensaba comprar una hacienda y, más tarde, hacer llegar a la nueva patria a su esposa y a sus hijos. Este proyecto por ahora no podrá llevarse a cabo, ya que gran parte de las barras no han aparecido.

IDENTIFICACION DE LOS LADRONES

Por medio de fotografías, el robado identificó al comandante Juanito Guysayko, jefe de la patrulla móvil de la ciudad de Pasay, y a otro paisano, siendo estos dos últimos las personas que se unieron en el motel a los que practicaron la detención del libanés en el bulevar Roxas.

Dada la alarma nacional, apoyada por fuerte campaña de prensa, se consiguió que los cuatro policías se presentaran a las autoridades, dando una fianza de diez mil pesos —unos 50.000 duros— cada uno, para poder quedar en libertad provisional. De los dos paisanos uno todavía no ha sido hallado y el otro está enfermo en un hospital. Los policías presentaron asimismo las 14 barras de oro que, según ellos, era cuanto llevaba Farouk. Días después, agentes del NBI (National Bureau of Investigation) lograron recuperar cinco barras más, ha bidas en poder de ciertos comerciantes chinos de Manila. Esto hace creer, pero nada puede asegurarse, pues los informes de como fueron recuperadas son extraoficiales, que existe un bien organizado sindicato de traficantes de oro en el que está complicada la policía de Pasay y, tal vez, también puedan estén envueltos en el asunto agentes de Pekín, pues desde hace tiempo es sabido que Mao tiene ordenado a sus hombres de Filipinas que consigan oro y dinero para remitirlo a China Roja, vía Hong-Kong.

EXPECTACION Y CONFUSIONISMO

Las afirmaciones de los acusados en el sentido de que sólo había 14 barras comenzaron a ponerse en entredicho en el momento en que presentaron el chaleco que, según ellos, llevaba el libanés. La prenda, capaz sólo para 14 barras, era de un tamaño tan pequeño que ante el juez, Farouk Chaffei no se lo pudo poner. Además, una vez que han sido recuperadas cinco barras más, la versión de los policías ladrones ha caído por su base. En cuanto a la posible objeción por parte del lector de que llevar en el cuerpo 45 kilos de oro es mucho, baste saber que Farouk Chaffei ha sido campeón libanés de levantamiento de peso.

El asunto está en los tribunales y sigue ocupando las primeras páginas de los periódicos, con titulares destacados. La lucha contra el crimen, la inmoralidad y el delito, en tantas formas como imaginarse pueda, continúa con tenacidad y cierto éxito. La situación había llegado a tal extremo, a un punto tan elevado de inseguridad, que vivir en la bonita ciudad de Manila gozando de la tradicional hospitalidad filipina, había dejado de ser un placer para convertirse en un cotidiano problema y sobresalto. Ahora, desde hace un par de semanas, o quizás algo más, la autoridad ha comenzado de verdad y en serio una lucha sin cuartel contra el mundo del hampa, lucha que se ve espoleada con asuntos como el suscintamente relatado y que aquí se conoce como el «Caso de las Barras de Oro».

Administración Loterías N.º 2
C. General Mola, 51
SERIES COMPLETAS para los sorteos del
5 NOVIEMBRE y
¡SORTEO DE NAVIDAD!
NO SE DESCUIDE - AHORA PODEMOS SERVIRLE

OCASION - SE NECESITA
Corresponsal Administrativo con obligación de repartir y cobrar suscripción Diario «BALEARES», en barriada Son Cotoner.
Preferible resida en dicho sector.
Informes: en esta Administración ♦ Calle Danús, 2.

CONSERVADORAS HELADOS
CALIDAD - SEGURIDAD - ECONOMIA
MAXIMA GARANTIA
ENTREGAS INMEDIATAS
FRIO INDUSTRIAL, S. A. - Viñaza, 26
Tel. 27940 - 41 - 42 - 43 - 44

Social»

Hemos recibido el núm. 142 de la revista «Antena Social», correspondiente al mes en curso, de la que destacan entre otras las siguientes informaciones y artículos:

Don Pedro J. Mas Homar nos habla de las Mutualidades laborales de Trabajadores Autónomos.—La Sentencia Laboral del mes. — La Reforma Fiscal y la legislación sobre Libros de Comercio.— Impuesto sobre el Tráfico de Empresas. — Calendario Laboral.—Nuevas normas de Tributación en las Letras de Cambio.—Vds. preguntan y Antena Social contesta. — Importante para la Industria Harinera — Declaración del Ilmo Sr. Director General de Empleo sobre pormenores de aplicación del Seguro de Desempleo.— Porcentaje del trabajador a la Seguridad Social cuando no realiza completa la jornada normal laboral. — De todo un poco.—La industria pesquera Nacional. — Leemos para Vd.—La inflación y los productos agrícolas.—El Proteccionismo dirigido. — Intermediarios —Deducciones de excepción sobre el progreso hidro-eléctrico en España. — Divulgaciones.— Mejora de pensiones del Seguro de Vejez e Invalidez y del Mutualismo Laboral.— Recopilación Legislativa —Noved. des industriales. —Ofertas Demandas

BON JOUR
LIMPIEZA DE TAPICERIAS SIN DESTAPIZAR Y AL HOMBRAS PROCEDIMIENTO PROP SEK TEL 3185

IMPERMEABLES
CASA CODINA
DESCUENTOS REVENDEDORES
GRAL MOLA 8 PALMA

M.C.D. 2022

Del ruedo tradicional a la plaza futurista

¿SERAN LAS FUTURAS PLAZAS HEXAGONALES?

EL Servicio de Estadística ha publicado hace unos días la referente a la fiesta taurina durante el año 1963. Según este documento el número de cosos que existen en España, islas adyacentes y plazas de soberanía se eleva a 322. De esta cifra, 48 se hallan situados en las capitales.

DATOS CURIOSOS

La provincia que posee mayor cantidad de plazas es la de Badajoz, la de mayor extensión superficial pero también una de las más pobres de España, la que sufre actualmente la sangría de una gran emigración a zonas más ricas y al extranjero en busca de trabajo. Badajoz, que ofrece uno de los índices de analfabetismo más altos de España, cuenta con 19 circos taurinos. Sigue Sevilla con 15; Toledo y Jaén, también provincia de alta emigración y analfabetismo —Santiago de la Espada llegó a tener un 98 por 100 de iletrados—, con 14; Huelva, Ciudad Real, Cuenca y Cáceres, con 13 cada una; Madrid, con 7; y Barcelona, la provincia más rica de España por su opulenta agricultura y su industria progresiva, con 4. La tentación de evocar la amarga frase de Juvenal, «Panem et circenses», acude a la pluma inevitablemente; pero esta crónica no tiene pretensiones de sociología.

Por regiones, corresponden 76 plazas a Andalucía; 54 a Castilla la Nueva; 39 a la Vieja; 32 a Extremadura; 24 a León; 19 a Murcia, Valencia y Aragón; 18 al país vasco; 16 a Cataluña; 6 a las Islas Baleares; 2 a Galicia y Asturias; 1 al archipiélago canario y otra a Melilla.

En la lista de las ciudades

En España se celebraron esta temporada 924 corridas

La primera noticia que existe de hombres «matatoros» de profesión se refiere a dos de Zaragoza, uno moro y otro cristiano, a quienes el rey Carlos II de Navarra contrató para ir a torear a Pamplona en 1358 pagándoles 50 libras

donde se han celebrado mayor número de corridas ocupa el primer lugar Barcelona con 43 de toros y 23 novilladas. A continuación vienen Madrid, con 25 y 29; Valencia con 16 y 28; Palma de Mallorca, con 26 y 6; Málaga, con 15 y 17; y Sevilla con 13 y 21. En fin, el total de corridas celebradas fue de 924, al que corresponden 405 de toros y 519 novilladas.

El Servicio de Estadística no menciona las capeas «vaquillas», «toros del aguardiente» —del amanecer— y demás espectáculos pueblerinos, más o menos relacionados con la verdadera tauromaquia, en que los jóvenes, viejos, niños y hasta mujeres se echan al ruedo por esos pueblos de Dios para desahogar sus instintos primarios contenidos durante trescientos sesenta y cuatro días.

La capea era—es—la válvula de escape de la majeza exhibicionista en la que se ha vinculado el honor de la virilidad.

La primera noticia que existe de hombres «matatoros» de profesión, se refiere a dos de Zaragoza, un moro y otro cristiano, a quienes el rey Carlos II de Navarra contrató para ir a torear a Pamplona en 1358 pagándoles 50 libras.

AUMENTA LA PASION

El número de corridas ha aumentado considerablemente, a pesar de la desafarada pasión por el fútbol que sienten los jóvenes desde hace veinte años. La vieja adoración del totem mediterráneo se conserva y aumenta no sólo por el ardor proselitista de los viejos aficionados sino por la incorporación a la masa de espectadores del aluvión turístico a la caza de notas de color «typical» para sus nervios y su kodak. A este respecto, la referencia de donde he tomado los datos estadísticos dice quee «es interesante subrayar la influencia del turismo extranjero, perfectamente demostrada por el hecho de que las mayores cantidades cobradas —no da cifras— por los toreros coinciden precisamente con los lugares y épocas de mayor afluencia turística». Con lo que resulta, además que los extranjeros han trivializado y encarecido el espectáculo hasta hacer imposible la reproducción de la vieja estampa del menestral que llevaba su colchón al Monte de Piedad los días de corrida, aunque luego tuviera que pasarse una larga temporada durmiendo en el santo suelo. ¿A dónde podría ir ahora con el importe de un modesto colchón recluido en «Peñaranda»?

PLAZAS HEXAGONALES

También han debido influir los extranjeros en cierto sentido «vanguardista» de que se está impregnando la fiesta, con gran desesperación de esos viejos abonados que ponen los ojos en blanco cada vez que evocan «los tiempos de José y Juan». Una prueba de ello la ha ofrecido la reciente exposición de proyectos y maquetas para plazas de toros celebrada por los alumnos del cuarto curso de la Escuela Superior de Arquitectura de Madrid, en la que todos se han puesto de acuerdo para borrar ese falso mudejarismo que hasta ahora era la fisonomía obligada de todos los ruedos taurinos. Uno de expositores ha llevado su audacia hasta presentar una maqueta de plaza ¡hexagonal!, echando por tierra de un modo inconoclasta, toda la vieja terminología que, desde los tiempos de don José de la Tijera hasta nuestros días, han venido manejando con tanto regodeo estilístico como ignorancia de la sintaxis la mayor parte de los revisteros taurinos: ruedo, circo, redondel, anillo, disco, aro...

«ACADEMIAS DE TOREO Y GOYA

No creo que fuera de los enclaves turísticos de Torremolinos o Benidorm, de Marbella o S'Agaró, donde se han establecido «Academias de Toreo» con diploma y todo para uso de extranjeros y, ¿quién sabe? de indígenas deseosos de poseer un título académico, tengan éxito esos proyectos de arquitectura revolucionaria, condenados, si se realizan, a sufrir la misma suerte que tuvo hace cuarenta años la Plaza Monumental de Sevilla, primera y, hasta ahora, única plaza de hierro y cemento armado y sin arcos de herradura o de medio punto. Aquella plaza arrastró a la ruina a su propietario, empeñado en anular la de la Maestranza, cargada de historia y tan íntima, tan familiar y tan señora que merece todos los piropos que le dedicó el marqués de Tablantes en sus pintorescos «Anales de la Real Plaza de Toros de Sevilla».

Uno piensa, también, ante estas maquetas a lo Corbussieer, en la plaza de Ronda la Vieja, la más antigua de España, enclavada en la roca, y en cómo debió ser la de Zaragoza cuando la decoró nada menos que «Don Francisco el de los toros». Aunque la cita sea un poco larga merece la pena reproducir el relato que sobre este detalle, poco conocido u olvidado, hizo Mariano de Cavia en una de aquellas magníficas crónicas taurinas de 1892 que firmaba con el pseudónimo de «Sobaquillo»: Cuando oigo o leo algo acerca del lujo en la construcción de las plazas modernas, digo como el personaje puesto por Pereda «El sabor de la tierruca»: «¡taday pobreza! Para lujo el de la plaza de toros de Zaragoza a fines del siglo pasado ¿Quién ha de figurarse que el que pintó los tablones que separan el tendido del callejón fuera el mismísimo don Francisco Goya? A su vuelta de Roma tuvo uno de sus muchos arranques tauromaníacos y cogiendo los pinceles hizo alarde de su portentosa facilidad en las escenas de toreo que trasladó con vibrante y vigoroso color a cada uno de los «panneaux» que hay entre pilastra y pilastra. Cuando la intemperie empezó a destruir aquella obra genialísima cuyo valor sería ahora incalculable, una brocha bárbara «pintó» de nuevo aquellos tablones, no sin que se salvara alguno de ellos. Lo sé por quien todavía alcanzó a verlos, hace muchos años, en manos que después han dejado que se perdiera tal tesoro. Y recordándolo, digo: ¿Qué valen junto a eso el hierro y la piedra, y el cristal y las imitaciones moriscas o romanas, de las modernas plazas de toros? Ahí es nada. ¡Una barrera pintada por Goya! Tanto valdría poner acuarelas de Fortuny en los arcos de papel por donde saltan las amazonas de los circos».

Esos arquitectos en graz que tan reformadores se muestran no deben perder la esperanza de ver convertidos en recalidad sus proyectos. Si no en España, porque todavía no se ha llegado a tanto, en Norteamérica, donde debe haber ya una buena cantidad de licenciados en «Ciencias taurinas», dispuestos a continuar las glorias de aquel Franklin, matador de toros y masticador de chicle, que hace 30 años llegó a Madrid dispuesto a destronar a los más famosos coletudos de la época. Después de los guardias civiles como porteros y de los camareros con chaquetilla corta, camisa con chorrera, pantalón abotinado, zapato color sangre de toro con taconcito cubano y todo, a los Pedro Romero o José María «el Tempranillo» del restaurán español de la Feria de Nueva York, es de suponer que la civilización española siga haciendo conquistas en aquel país; y que llegue la era de los rascacielos con terraza provista de piscina, espacio para helicópteros, refugio antiatómico y plaza de toros. En hexágono o en paralelepípedo. Y si no al tiempo. Que menos da una piedra y de menos nos hizo Dios.

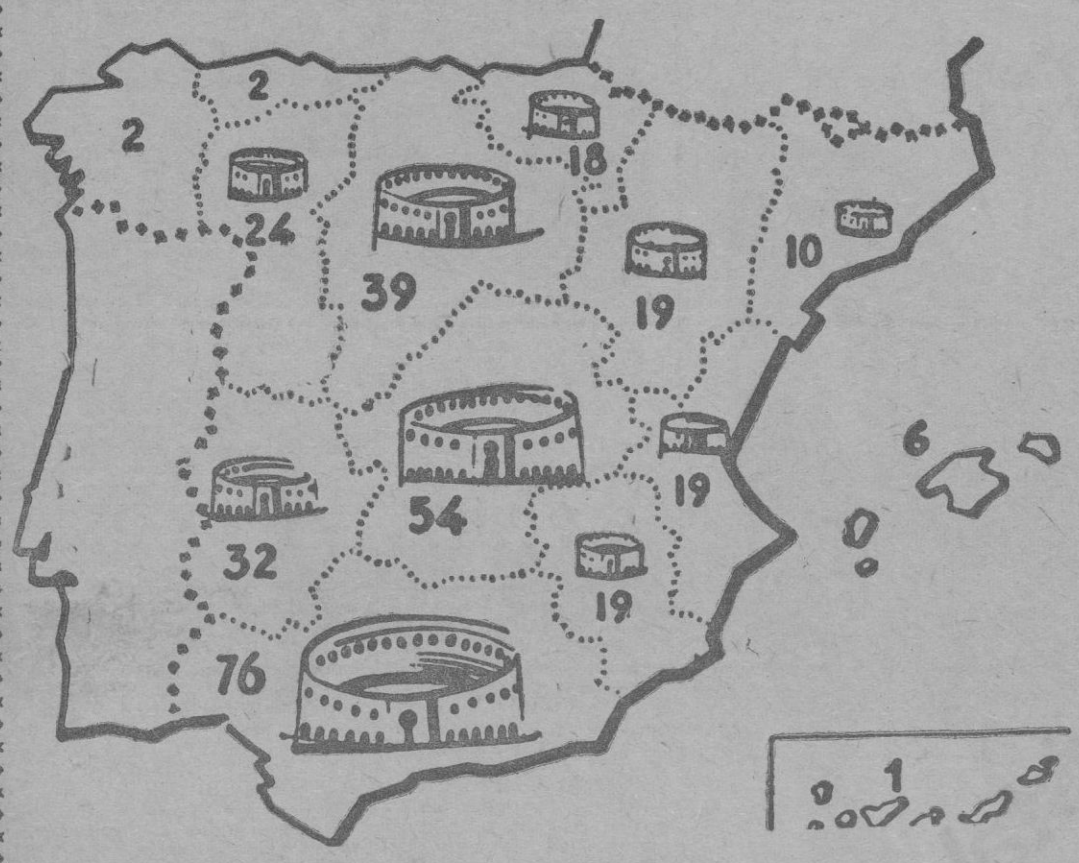

DISTRIBUCION POR REGIONES DEL NUMERO DE PLAZAS DE TOROS ESPAÑOLAS, SEGUN EL SERVICIO DE ESTADISTICA. — (Foto Cifra)

COSECHADORAS "A MEDIDA"
PRIMERA MARCA EUROPEA
Claas
¡CALIDAD POR PRINCIPIO!
AGRO-MECANICA, S.A.-APARTADO 963 - MADRID

Beneficios de la cura depurativa

Cuantas víctimas de enfermedades producidas por la sangre viciada, sufriendo dolores, han sido aliviadas por una cura de Depurativo Richelet Vitaminado PP. Hay en esta fórmula extractos de plantas depurativas que ayudan al organismo a eliminar sus desechos, el yodo necesario a la salud, y sales de magnesio cuya acción revitalizante es suficientemente conocida. La cura se traduce por una mejoría ampliamente apreciada en el estado general. Comience desde hoy su cura.

Depurativo Richelet Vitaminado PP.

C.P.S. 630 Consulte su médico. 88

Escandaloso robo de 45 barras de oro por parte de unos policías filipinos

El Gobierno lanza una campaña contra la creciente delincuencia y la corrupción administrativa

En Filipinas hay, una auténtica lucha a muerte entre el Gobierno y miembros del hampa

MANILA, octubre.— (Crónica del corresponsal de la Agencia EFE, Alejandro Martínez Arroyo). — Toda la nación está tan interesada como indignada por el «caso de las barras de oro», que protagonizan un joven libanés de 28 años y seis filipinos, cuatro de ellos policías de la limítrofe ciudad de Pasay, uno de los cuales era antes agente de Aduanas. El robo de 45 kilos de oro, a razón de un kilo cada barra, ha supuesto al libanés la pérdida de 54.000 dólares; también le desaparecieron 200 dólares y cien libras libanesas, ambas cantidades en dinero efectivo. Hasta el Presidente Macapagal se ha tomado interés en el asunto, ordenando rápida investigación del caso y castigo ejemplar para los culpables. Razón de interés presidencial, según declaraciones del portavoz del palacio Malacañang, es que «este robo pone en entredicho el prestigio de Filipinas ante los ojos del mundo entero». En parecidos términos se ha manifestado el secretario de Justicia, Salvador Mariño, quién ha sugerido que la ciudad de Pasay fuera puesta bajo control de la Constabularia filipina —especie de Guardia Civil— en vista de la probada inmoralidad e ineficacia de la policía de la localidad. Peralta, secretario de Defensa Nacional, llevó a la práctica la sugerencia de Mariño.

LA VERSION DE LA VICTIMA

El asunto comenzó hace algunas noches, cuando, en un coche del hotel Manila, el mejor de esta ciudad, se dirigían al mismo el libanés Farouk Chaffei y otros cuatro viajeros. Cuando iban por el bulevar de Roxas, arteria principal de Manila, Pasay y Parañaque magnífico pasaje marítimo, un coche de la policía ordenó al vehículo del hotel que se detuviera. Dos policías de uniforme y dos paisanos que dijeron ser asimismo agentes de la autoridad, revólver en mano, ordenaron al libanés que bajara del coche y les acompañara al precinto, esto es, a la comisaria. Pero dónde llevaron al joven Chaffei fue a un motel, donde le despojaron de 45 barras de oro que transportaba en un chaleco secreto barras que pesaban 45 kilos y tenían un valor de 54.000 dólares. También le quitaron un centenar de libras libanesas y doscientos dólares americanos.

Ciñéndonos a la versión dada por Chaffei, después del robo le dejaron marchar. Llegó al hotel Manila, contó lo ocurrido y un policía de seguridad del establecimiento le acompañó a la jefatura de policía de la ciudad de Pasay, donde presentó cargos contra quienes posteriormente resultaron ser el tenien-

(Continúa en página 23)

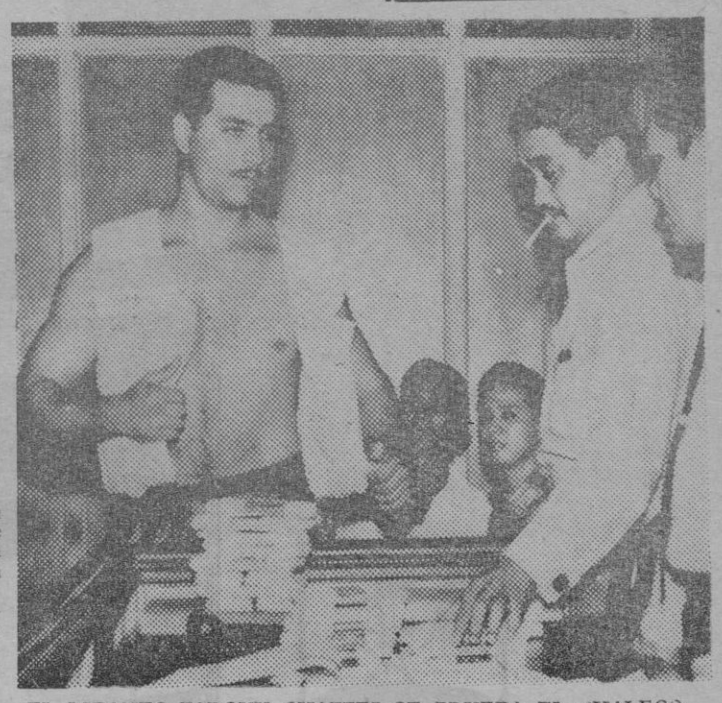

EL LIBANES FAROUK CHAFFEI SE PRUEBA EL CHALECO, CAPAZ PARA TAN SOLO 14 BARRAS DE ORO; Y NO LE VIENE NI ANCHO NI LARGO. ESTE CHALECO ES EL PRESENTADO POR LOS POLICIAS LADRONES. EN EL EXTREMO DERECHO DE LA FOTO, EL FISCAL INVESTIGADOR DE LA CIUDAD DE PASAY, GREGORIO PINEDA, Y EN EL CENTRO EL ABOGADO DEFENSOR DE LOS ACUSADOS. NOTESE LA ALTURA Y CORPULENCIA DEL LIBANES; QUIEN DOMINA LAS FIGURAS DE EL FISCAL Y DEL ABOGADO, AUNQUE ESTOS ESTAN EN PRIMER PLANO Y SOBRE UNA TARIMA. (Foto Cifra)

FRIO PHILIPS
en
Bisquerra Bottinas, s.l.
SAN MIGUEL 199

M.C.D. 2022