LA LOTERIA 1.ER PREMIO 45.946

Portugal, esta mañana

Situación turbia

Las noticias que recibimos esta mañana de Portugal son extremedamente confusas. Se habla de un serio intento de Golpe de Estado y de amplios movimientos de tropas. A las dos de la tarde hemos hablado por teléfono desde nuestra Redacción con Lisboa, y se nos ha dicho que en la capital había normalidad. Por su parte, desde Madrid, en una información de alcance, la agencia "Efe" nos comunica que no tiene nuevas noticias sobre la mañana de hoy en Lisboa.

Se habla de un intento de golpe de Estado y de movimiento de tropas

(PAGINA 12)

ARAGON expres
DIARIO DE LA TARDE
Depósito legal: Z - 22 - 1970
Director: EDUARDO FUEMBUENA COMIN
Edita: PRENSA ARAGONESA, S. A.
Marcial, 2. Teléf. 216983 - Télex. 58054
SABADO, 16 DE MARZO DE 1974
Precio: 7 pesetas - Año IV - Núm. 1.285

Las relaciones Iglesia-Estado

Añoveros en Málaga

«No soy turista»

"Es una hora de enorme responsabilidad para todos", dice "Ecclesia"

Ubieta viajará por distintas provincias

Monseñor Añoveros, moviéndose libremente —como él mismo ha manifestado— está en tierras del Sur de España, muy lejos de los límites de su diócesis. El padre Ubieta también marcha lejos, de vacaciones. El obispo de Bilbao ha reconocido que su estancia en Málaga no se debe a motivos de turismo. (Información: en página 3)

INSTITUTO DE ESTUDIOS ALTOARAGONESES
Diputación de Huesca

Un día de estos, usted va a necesitar un 127. Por seguridad, simplemente.

Antes de elegir, usted tiene derecho a saber que el 127 alcanza los 100 kilómetros por hora en sólo 20 segundos.

Por la seguridad que significa tener auténtico reprise en un adelantamiento. Por su gran capacidad de recuperación en todas las marchas.
Por la seguridad que representa tener un sistema de frenos capaz de detener el coche con la máxima eficacia.

Por visibilidad. Por estabilidad y suavidad de manejo. Por la dirección articulada, precisa y absorbente.

Y es que su seguridad —la seguridad de los suyos— es importante. Piense que cuando se sienta al volante, su seguridad y la de ellos depende tanto de usted como del coche que conduce.

Pruebe un 127. Compare. Porque un día de estos, usted va a darse cuenta de que está necesitando un 127. Por seguridad, simplemente.

SEAT 127
en el centro de toda elección

Seat 127. Cinco plazas y 140 kms./h, ahora en tres versiones: dos puertas y cuatro puertas —con 365 dm³ de maletero independiente— y tres puertas —hasta 1.000 dm³ de maletero—. Con una extensa gama de opciones en cada uno de los modelos.

INSTITUTO DE ESTUDIOS ALTOARAGONESES
Diputación de Huesca

Monseñor Añoveros en Málaga

"No soy turista"

"PERO ME MOVERE DE UNA PARTE A OTRA"

MALAGA, 16 (Logos).– Monseñor Añoveros, obispo de Bilbao llegó esta noche, a las 9,35, procedente de Madrid, en el tren Talgo. En la estación, la animación de costumbre; pero con la presencia de numerosos periodistas y también fotográfos. El obispo de Bilbao descendió del vagón de segunda con sobrio atuendo, abrigo de cleryman como se dice en Andalucía. Una vez en el andén, se vio rodeado de los informadores malagueños, a los que monseñor sonrió, ya que a algunos de ellos los recordaba de los años cuando fue obispo auxiliar durante el episcopado del que fue, posteriormente Cardenal Herrera Horia.

Monseñor Añoveros fue acosado de preguntas, mientras tomaba el camino de la puerta de salida de la estación, trayecto en el que invirtió seis o siete minutos. En este espacio de tiempo, tuvo la virtud de no rehuir a ninguna pregunta.

Cuando un periodista le dijo que si le gustaba contestar, manifestó que sí, pero que contestaba a aquellas preguntas que a él le interesaban.

Un informador le dijo:

–¿Va a estar Vd. mucho tiempo por aquí?

Monseñor Añoveros, dijo:

–Seis o siete meses. Perdón... Seis o siete días.

–¿Va Vd. a realizar alguna visita?

–No. No soy turista. Pero me moveré de una parte a otra.

Uno de los informadores le preguntó si pensaba hospedarse con la familia de Jiménez de la Rubia, a lo que monseñor Añoveros dijo:

–Siempre gozo de la hospitalidad de estas queridas amistades, y tal vez vaya a Rincón de la Victoria.

–¿Le recuerda a Vd. mucho Málaga?

–Cada vez que vengo por aquí como el reencuentro de años inolvidables para mí, pues quiero mucho a esta ciudad, y los malagueños son siempre muy buenos.

–¿Le sorprende que no le haya recibido nadie?

–No. No me sorprende, porque tampoco he avisado a nadie.

Al llegar a la puerta de la estación, tres personas le tendieron efusivamente la mano, a las que Monseñor Anoveros estrechó durante unos momentos. Eran dos señoras y un caballero. Precisamente la familia Jiménez de la Rubia. Con ellos el obispo de Bilbao se subió a un vehículo, que seguidamente enfiló el centro de Málaga, deteniéndose en la casa de los señores Jiménez de la Rubia, en la calle Sánchez Lara, donde se hospeda.

EDITORIAL DE "ECLESIA"

"UNA HORA DE RESPONSABILIDAD"

MADRID, 16 (Logos).– "Lo importante del momento, por encima de toda causística, es mantener lo que es esencial en la Iglesia: la caridad y la comunión"; afirma el semanario de la Acción Católica Española "Eclesia", en su editorial titulado: "Una hora de responsabilidad", en el que juzga los hechos acaecidos tras la homilía pronunciada en Bilbao.

Dice que la Iglesia "no pretende invadir ni restringir la justa autonomía del orden temporal; por el contrario, es su deseo –como ha sido el deseo de nuestros prelados en sus deliberaciones y comunicado de la última Comisión Permanente– ofrecer su colaboración leal en la búsqueda de soluciones positivas a los problemas en un clima de constructivo diálogo.

"Las tensiones, añade, entre la Iglesia y el Estado en España, la falta de concordia entre ambas potestades, solamente puede acárrear quebranto al bien común nacional, que todos hemos de promover eficazmente".

Finalmente el editorial concluye diciendo que "el bien del pueblo exige la armonía del Estado y la Iglesia para que, cada cual en su ámbito, pueda realizar satisfactoriamnete, su tarea en un momento histórico en el que el desarrollo cultural, económico, social y político precisan de un apoyo fuerte y de una orientación segura que nos abra confiadamente al futuro. Es una hora de enorme responsabilidad para todos; para los gobernantes, para los obispos, para cada uno de nosotros, que a la vez somos católicos y ciudadanos. Es la hora de limar asperezas, de buscar convergencias, de delimitar sin recelos los campos específicos, de aceptar las propias limitaciones humanas y de aceptar generosamente la colaboración".

DON JOSE ANGEL UBIETA, DE VACACIONES

BILBAO, 15 (Logos) a las diez y media de la mañana de ayer, salió de Bilbao el vicario general de pastoral de esta diócesis, don José Angel Ubieta, acompañado de dos sacerdotes amigos en coche particular.

Un familiar del padre Ubieta ha informado a nuestro corresponsal que marchan sin destino fijo, con el ánimo de improvisar el viaje por distintas provincias españolas.

Han tomado la carretera de Vitoria y después la de Madrid.

AÑOVEROS DESCANSA EN COIN

MALAGA, 16 (Europa Press).– Monseñor Añoveros, obispo de Bilbao, se ha instalado en el pueblo malagueño de Coin, donde piensa pasar sus días de descanso. Ha cambiado la boina por un sombrero y se muestra muy satisfecho por poder disfrutar de esta vacación.

Continúa el paro en los institutos de Vigo

VARIOS JOVENES ARMADOS CON CADENAS ARREMETIERON CONTRA LOS MANIFESTANTES

VIGO, 16 (Europa Press).– Continuó ayer el paro en institutos de enseñanza media de Vigo. Por la mañana, unos 500 estudiantes de cursos superiores intentaron manifestarse en algunas calles de la ciudad y fueron disueltos por la Fuerza Pública.

Según se ha sabido, en la manifestación de anteayer, que fue disuelta también por la policía, tomaron parte varios grupos de jóvenes armados de cadenas y que, en la confusión, cargaron contra los manifestantes y contusionaron a alguno de ellos.

CONTINUA EL PARO DE MAESTROS INTERINOS

BILBAO, 16 (Logos).– Se mantiene el paro de 300 maestros interinos de Vizcaya. Estos maestros están en desacuerdo con el procedimiento para la convocatoria de la oposiciona 10.000 nuevas plazas al Cuerpo de Profesores de Educación General Básica, cuya disposición ministerial amplia el acceso a dicho cuerpo a todos los licenciados y diplomados de las facultades y escuelas universitarias en las mismas condiciones que los maestros.

Al parecer, hoy, tercer día de paro, es el último de los previstos por los maestros interinos. De no ser así, presumiblemente la autoridad académica impondrá sanciones.

En España hay 24.000 maestros interinos les cuales tendrán acceso a las oposiciones al Cuerpo de Profesores de E.G.B. en tres cupos anuales, programados para 1974, 75 y 76 de 10.000 cada año, lo que supera al número actual de maestros interinos.

Los maestros parados están con los alumnos en clase, pero sin impartirles enseñanzas.

BILBAO: EL 50 POR 100 DE LOS ALUMNOS DE COU, EN PARO

BILBAO, 16 (Logos).– Un 50 por 100 de los alumnos de C.O.U. a los que se han sumado algunos de quinto y sexto de bachillerato, se encuentran en paro, en unos casos de inasistencia total, y en otros intermitente, en disconformidad con el proyecto de Ley de Educación y Ciencia que prevé la superación de pruebas de aptitud para el ingreso en la Universidad

En los últimos días se habían registrado ya algunos de estos paros, que han ido incrementándose hasta alcanzar en el día de hoy al 50 por 100 de los alumnos de C.O.U de Vizcaya, de los institutos masculinos y femeninos de Bilbao, Churdinaga, Baracaldo, Basauri, Guecho. Santurce y Portugalete, entre otros.

ACUERDOS DE ALUMNOS DE LA ESCUELA DE E.G.B. DE LA CORUÑA

LA CORUÑA, 16 (Europa Press).– Los alumnos de la Escuela Universitaria de Profesorado de E.G.B. de La Coruña celebraron una asamblea, previa autorización del Rectorado de Santiago.

Por su parte, el director del centro solicitó que se llevase a cabo en tres grupos, a lo que se negaron los estudiantes que acabaron por reunirse en el vestíbulo de la escuela. Los alumnos acordaron lo siguiente:

–Acceso libre al cuerpo de profesorado de E.G.B., teniendo en cuenta la cantidad de niños existentes sin escolarizar o mal escolarizados y en defensa del ejercicio de la profesión.

–Negativa a la equiparación con diplomados y licenciados.

–Elaboración de unos estatutos de los estudiantes con una representación de alumnos y profesores.

–Regulación de los accesos al segundo ciclo de la Universidad.

COLEGIO DE ABOGADOS DE MADRID

Cualesquiera que sean los errores del Grupo de Abogados Jóvenes

SE COMETIERON CON BUENA FE

"SI EL GRUPO FUERA OBJETO DE IMPUTACIONES PROCESALES, LA JUNTA DE GOBIERNO LE OFRECE SU DEFENSA"

MADRID, 16 (Logos).– Don Antonio Pedrol Rius, decano del Colegio de Abogados de Madrid y Presidente del Consejo General de la Abogacía ha facilitado la siguiente nota en relación con la reciente supresión del Grupo de Abogados Jóvenes de Madrid por orden gubernativa:

1) El Consejo General de la Abogacía Española constituye jerárquicamente el órgano profesional más autorizado y son conocidos de todos la independencia y el acierto con los que lleva la alta dirección de la Abogacía.

El Consejo General ha homologado los grupos de abogados jóvenes con las Comisiones, y reiteradamente viene declarando que aquéllas no pueden constituirse si no están sujetas a la disciplina de la Junta de Gobierno del Colegio, sin potestades ejecutivas ni decisorias, desempeñando exclusivamente el papel de auxiliares de las Juntas de Gobierno respectivas.

Los Estatutos del titulado Grupo de Abogados Jóvenes de Madrid –nunca sometidos ni aprobados por la Junta General del Colegio– violan todas y cada una de las condiciones exigidas por el Consejo General de la Abogacía, y crean una organización fuera de la disciplina de la Junta de Gobierno del Colegio, atribuyéndose potestades ejecutivas y decisorias.

Ante esta situación, si la actual Junta de Gobierno del Colegio se solidarizase con el titulado grupo de Abogados Jóvenes, tendría que defender, frente a la autoridad gubernativa, que dicho grupo es un verdadero órgano interno del Colegio y, con ello, la legitimidad de los Estatutos por los que ha venido rigiéndose el Grupo, y al hacerlo así la Junta de Gobierno desobedecería y se enfrentaría públicamente con el Consejo General de la Abogacía Española. La Junta de Gobierno del Colegio de Madrid no está dispuesta, ni en esta ocasión ni en cualquier otra, a actuaciones que supongan un inmerecido desaire al Consejo General de la Abogacía Española.

2) Fiel cumplidora de sus compromisos, la Junta de Gobierno del Colegio de Madrid tenía proyectado, desde el momento de su toma de posesión, el montaje de una Comisión que se ocupase de los problemas específicos de las jóvenes promociones y de las soluciones prácticas para los mismos. Ha demorado hacerlo hasta el momento para ofrecer la posibilidad de que se integrasen en dicha Comisión miembros directivos del titulado Grupo de Abogados Jóvenes de Madrid. Ante la negativa de estos últimos a aprovechar la oportunidad que se les brindaba, la Junta de Gobierno ha constituido la Comisión de Abogados Jóvenes de Madrid, que ha empezado sus trabajos en el día de hoy. La Junta de Gobierno tiene la fundada esperanza de que nuestras reivindicaciones en favor de los Abogados jóvenes serán atendidas sustancialmente.

3) La Junta de Gobierno, a quien corresponde con carácter exclusivo la apreciación en este caso de si concurren o no motivos que justifiquen la convocatoria de una Junta General, la considera totalmente innecesaria y, por tanto, la Junta General no será convocada.

4) La Junta de Gobierno hace constar su convicción de que, cualesquiera que sean los errores cometidos en relación con el titulado Grupo de Abogados Jóvenes de Madrid, tales errores se han cometido de buena fe y, por ello, anuncia que si los directivos del titulado Grupo fuesen objeto de imputaciones procesales, la Junta les ofrecería su defensa.

5) La Junta de Gobierno, que en todo momento viene defendiendo la independencia de la Abogacía, reaccionaría adecuadamente si se produjese cualquier intromisión extraprofesional en relación con un órgano interno del Colegio legítimamente constituído, y sometido a la disciplina de la Junta de Gobierno.

REUNIDA LA NUEVA COMISION ABOGADOS JOVENES

MADRID, 15 (Logos). Ayer tarde, a las 5,30, celebró su primera reunión la nueva Comisión de Abogados Jóvenes de Madrid, creada recientemente por la Junta de Gobierno del Colegio, y la cual estuvo presidida por el señor Pedrol Rius, decano de la Corporación profesional.

La Comisión está constituida por el momento, de 15 miembros, y en el transcurso de la misma se han discutido los temas de becas para abogados, el turno de oficio y el de las secretarias de Consejo.

Según informacion obtenida, la edad máxima para pertenecer a esta Comisión es de 45 años, y todos los colegiados que reúnan esta condición podrán solicitar a la Junta de Gobierno su inclusion en ella.

La nueva Comision está formada por los siguientes letrados: don Luis Martí, miembro también de la Junta de Gobierno; don Angel Gómez, don José Luis Rodríguez Piñero, don Ignacio Rodríguez Navarro; don José Antonio Morán Huete, don Alejandro García Sedano, don Eduardo Plaza Anastasio, don Carlos Loreng, don Francisco Pérez Rivas, don Manuel Novalvas, don David González Sevilla, don José Luis de Miguel Cortés, don Fernando Simoes Fernández de Tejada, don Juan Manuel López Delgado, y don Mariano Borondo

EL JUZGADO DE ORDEN PUBLICO ENTERADO DE LA DECISION DE LA D.G.S.

MADRID, 16 (Logos).– La Jefatura Superior de Policía de la Dirección General de Seguridad, ha dado cuenta al Juzgado de Orden Público número 1 del acuerdo adoptado de suspender al Grupo de Abogados Jóvenes del Colegio de Madrid, cuyo presidente es don Miguel Cid Cebrián. En este momento las diligencias practicadas al efecto se hallan en la fiscalía para proceder a dictaminar sobre el asunto.

Se sabe, por otra parte, que la Junta Directiva del Grupo ha vuelto a reunirse para discutir sobre el tema, y ha estudiado la posibilidad de informar sobre el tema a los miembros del Grupo (200 aproximadamente), así como también a la Asociación Internacional de Jóvenes Abogados, con sede en Luxemburgo, y a los demás grupos pertenecientes a los Colegios españoles que lo tienen reconocido, como el de Barcelona. Según se nos informó en medios allegados a la Junta Directiva, se va a interponer el correspondiente recurso de alzada, previo al contencioso-administrativo ante el Tribunal Supremo, contra la resolución de la Dirección General de Seguridad.

Diputación de Huesca

análisis político

por Pedro CALVO HERNANDO

RETORNA LA NORMALIDAD

LAS tensiones se han rebajado considerablemente. El "caso Añoveros" ha ido perdiendo fuerza a partir de la declaración de la Comisión Permanente del Episcopado. El conflicto pesquero obligó al Gobierno a rectificar una decisión que acababa de adoptar en cuanto al precio del gas-oil. Los tristes ecos de las ejecuciones de hace quince días se van perdiendo. La normalidad retorna, si normal puede llamarse a una sociedad en crisis de cambio. Los precios se disparan y aciertan plenamente en los bolsillos de las economías descalabradas, que son las de la mayoría de los españoles.

El ministro de Relaciones Sindicales ha declarado a una revista barcelonesa que "un sindicalismo que no sea reivindicativo no es sindicalismo", aunque esa reivindicación haya que hacerla mediante un sindicalismo de participación. Cosas que reivindicar no les ha de faltar a los Sindicatos. Una es precisamente la de que se ponga freno al disparo de los precios. Otra es la anual batalla por el salario mínimo, que tiene que estar actualizado para el primero de abril.

LA AUTENTICIDAD

EN la toma de posesión de Iglesias Selgas como presidente del Sindicato del Vidrio y Cerámica, el secretario general adjunto de la Organización Sindical, Melitino García Carrero, dijo —cito de memoria— que "la realidad del sindicalismo son los empresarios y los trabajadores, no nosotros" (se refería a la línea política). En el mismo acto Fernández Sordo habló con énfasis de la justicia sindical.

¿Qué quiere decir todo esto? Que en los altos niveles políticos de la Organización Sindical se observa una especie de obsesión por la autenticidad, al menos en el plano semántico. La cuestión es que en las manos de esos dirigentes están muchas de las posibilidades de que el desarrollo sindical no se quede en palabras o en textor normativos sin vida. Con autenticidad y con exquisito respeto desde las alturas, es indudable que en el seno de la Organización Sindical puede producirse un cierto juego, dentro de los estrictos límites institucionales. No tendría sentido —y sería muy poco inteligente— malograr esa mínima acción sindicalista que permite el actual marco legal.

APROVECHAR LA MINIMA ESFERA

ESTO mismo puede decirse de otras muchas manifestaciones de nuestra realidad sociopolítica. Así entiendo yo la recomendación que —según García Hernández— hizo el Ministerio de la Gobernación en unas instrucciones cursadas a los Gobiernos civiles con motivo de las recientes elecciones provinciales. El Vicepresidente Primero ha dicho que tales instrucciones pretendían evitar que pudiera haber candidatos en inferioridad ante supuestas influencias oficiales. Ha afirmado también que la preocupación del Ministerio era asegurar la libertad completa y la pureza de las elecciones.

Me parecen muy bien esas aclaraciones del enigmático Vicepresidente. Sólo faltaba que las elecciones a diputados provinciales fueran adulteradas o manipuladas por las autoridades oficiales. Y digo que sólo faltaba eso teniendo en cuenta las grandes deficiencias y carencias que aquejan a este tipo de elecciones por imperativo del marco legal en que se desenvuelven, marco que quiera Dios ya no exista para las próximas. Pero —y vuelvo al hilo argumental— está bien lo que dice García Hernández porque ello supone una preocupación por aprovechar esa mínima esfera de acción política que la todavía vigente legalidad permite.

TIERNO GALVAN Y EL GOBIERNO FLEXIBLE

DIRAN los lectores que hoy vengo de un posibilismo aterrador. Pero no se alarmen. Que enseguida voy a decir que es maravilloso y edificante que todos los periódicos hayan reproducido unas declaraciones de Tierno Galván a "Diario de León". Pero que lo mejor sería que la legalidad permitiera luz verde también para españoles del corte político e intelectual de Enrique Tierno Galván, de manera que su participación en los asuntos públicos no se tuviese que reducir a formular unas declaraciones cuando a alguno de mis compañeros periodistas se le ocurra inquirir su opinión. Esto no es posibilismo, pero quisiera uno que tampoco fuese "imposibilismo".

Por lo demás, el profesor Tierno ha dicho que "estamos ante un Gobierno mucho más flexible, pero no hay que confundir flexibilidad con apertura". No se trata de un sutil juego de palabras, sino más bien de un deseo de que además de flexible, sea abierto. Otro deseo del profesor es que la Monarquía sea "una expresión de la libertad democrática del país" y no una plataforma o una defensa de los intereses de grupo. Me parece que es difícil estar en desacuerdo con este deseo de Tierno Galván, en el que, por otra parte, se encierra la única posibilidad viable de consolidación de la Monarquía en el futuro de nuestro país, como también han puesto de relieve algunos de los conferenciantes del Club "Siglo XXI".

SIGUE LA OFENSIVA VERBAL

EN las altas esferas del Movimiento sigue la ofensiva de bellas palabras. "El Movimiento acentúa su sentido incorporador y valerosamente agregativo". "El Movimiento ha de ofrecer un rostro vivo y renovado, capaz de movilizar la ilusión de los hombres de España y de hacerse atractivo a las nuevas generaciones". Las frases entrecomilladas son de Utrera Molina, durante su visita a las provincias catalanas. También ha dicho que la participación no debe afectar sólo a la política, sino que ha de hacerse sentir en lo económico, en lo social, en el mundo de la empresa, en la cultura, en el deporte, en la propiedad, en la salud...

Mi aplauso más fervoroso a todas esas palabras. Más aplausos aún hubiera merecido una pormenorizada concreción del quién, cómo, dónde y cuándo, con referencia a su traducción en hechos concretos. Y el teatro se vendría abajo de entusiasmo el día que esos hechos estén ahí, formen parte de la realidad de la vida española. Porque uno va llegando lentamente a la convicción de que la hora de los discursos (me refiero a las promesas) está pasando. No vaya a enredar el diablo y caigamos otra vez en el sima de las disquisiciones retóricas y de las trampas saduceas. Los cien días del Gobierno se cumplen para la Semana Santa. De mediados de abril en adelante, dicen que se acabó esa "tregua" de los cien días. ¿Creen ustedes que en ese momento el Gobierno se pondrá a temblar ante la "confrontación" con la opinión pública?

TRADICIONALISTAS Y CARLISTAS

EN estos días pasados, uno de los grupos históricos del Régimen se ha dejado sentir de manera especial. Me refiero a los tradicionalistas. El motivo o pretexto) ha sido la conmemoración de los Mártires de la Tradición. Algunos de estos hombres se han lanzado a la acción de forma desacostumbrada, tal vez con el señuelo de una cercana posibilidad de asociacionismo político. Aunque la verdad es que gozan ya de una situación en cierto modo privilegiada. No sólo disponen de algunas asociaciones reconocidas, como la Hermandad del Maestrazgo, sino que además cuentan con el favor del Movimiento— organizacion en los niveles provinciales, como las noticias de estos días, ultimas han evidenciado, sobre todo en lo que se refiere a la organización de los actos conmemorativos de los Mártires de la Tradición.

Nada de cuanto digo afecta a la Comunión Tradicionalista (que ellos llaman también Partido Carlista) pues vive su vida al margen por completo de las estructuras oficiales. Yo no los he contado, pero parece que la Comunión comprende a la mayor parte del pueblo carlista, mientras que los otros sólo cuentan con pequeños grupos y con ciertas personalidades de la vida oficial. Recuerdo que una vez escribí que esta confusa situación sólo podrá aclararse el día que se produzca una auténtica confrontación democrática dentro de las filas tradicionalistas de todos los colores.

¿DONDE ESTA LA LEVADURA?

A los falangistas del Movimiento les han salido unos competidores audaces; los tradicionalistas del Movimiento. Eugenio Mazón, a los acordes del "Oriamendi", ha dicho en San Sebastián nada menos que "nuestra doctrina es el fundamento básico del actual Régimen, como manifestó el Caudillo al proclamar el 18 de mayo de 1958, la ley y Principios Fundamentales del Movimiento". Y ustedes recordarán las archirrepetidas veces que se ha dicho lo mismo, pero refiriendose al falangismo: "levadura", "fundamento", "savia", etc.

Ya solo falta que los "Tácito" y los propagandistas, así como los monárquicos de origen alfonsino exhiban también sus credenciales y nos digan que la levadura son ellos. El único inconveniente de la competición está en averiguar qué hacemos con los millones de españoles (incluidos los jóvenes) que no son ni falangistas, ni tradicionalistas, ni "católicos", ni monárquicos.

SOMOS TREINTA Y CUATRO MILLONES

CREO que está bien claro que tiene que ser otro el camino que conduzca a ese Movimiento "incorporador y agresivo" de que hablaba Utrera Molina. Un camino nuevo y no enquistado en la historia. Han pasado casi cuarenta años y mientras tanto ha ido naciendo una España nueva, que cada vez mira más hacia atrás con los ojos de la historia, como el propio Arias Navarro dejó ver en su discurso de las Cortes.

Estas competiciones y esas distribuciones excluyentes del Movimiento o del Régimen en cuatro "familias" históricas me parece el procedimiento más directo para ahuyentar a esos millones de españoles (incluidos los jóvenes) a que me refería hace un momento. Tal vez sea un poco duro lo que digo, pero es preferible hablar con claridad y no engañarse. Y que conste que me infunden tanto respeto esas "familias" históricas como esos millones de españoles.

Lo que hace falta es decidirse de una vez a mirar el futuro sin nostalgias y sin mentalidad de herederos exclusivos de una herencia que pertenece a treinta y cuatro millones de compatriotas.

JORNADA: NO AL CORPORATIVISMO

ASI parece haberlo comprendido Jorge Jordana de Pozas en una mesa redonda de la Asociación Cultural Quevedo. Nada más y nada menos ha dicho que "el derecho de elegir a todos los miembros de las Corporaciones locales, alcaldes y concejales, corresponde a todos los vecinos del término municipal que sean mayores de edad". Es muy importante que se adopten públicamente posturas como la que comento —que en este caso, por lo demás, coincide milimétricamente con mi propia postura—, pues contribuyen a crear una convivencia y ademas son difundidas por los periódicos.

La vecindad es la única condición que debería exigirse para participar en esas elecciones. Jordana de Pozas ha dicho rotundamente que las condiciones de ser cabeza de familia, tener una profesión, etc., nada tienen que ver con la representación municipal. Y ha advertido que lo contrario supone una concesion al corporativismo, "que es ajena y contraria a los principios del Estado español".

TIEMPO DE REVISION

LA verdad es que vivimos un tiempo de revision de concepciones que parecían intocables o sobre las que alguien había extendido gratuitamente el velo del tabú. Ya vemos que no hay tal. No puede ser libre una sociedad si está sometida a la dictadura de su propio pasado o a las ideas preconcebidas de una minoría que se resiste frenéticamente al cambio. No es esta la hora de los asustadizos ni de las pusilánimes.

Es verdad —sería absurdo negarlo— que la hora es difícil, se mire por donde se mire. Pero justamente ese es el reto que tenemos planteado y al que hay que hacer frente con todo realismo.

Diputación de Huesca

LABORAL

Después de varios incidentes, despidos y cierre temporal de algunas factorías

APROBADO EL CONVENIO COLECTIVO INTERPROVINCIAL DE "STANDARD ELECTRICA"

MADRID, 16 (Europa Press).— Ayer publicaba el "Boletín Oficial del Estado" una resolución de la Dirección General de Trabajo por la que se aprueba el convenio colectivo sindical interprovincial para la empresa "Standard Eléctrica, S.A." y su aproximadamente 19.000 trabajadores de los centros de Madrid, Santander y Toledo, convenio que fue suscrito el 25 de enero pasado por la comisión deliberante designada al efecto y que dio lugar a varios incidentes, despidos y cierre temporal de algunas factorías.

El convenio, que tiene una duración de un año y será considerado prorrogado por igual período si no es denunciado por una de las partes, fija una jornada de trabajo para el personal obrero y subalterno, técnico y administrativo. Se fija en siete horas y cuarto diarias continuadas, siendo el cómputo anual de trabajo efectivas trabajadas no Superior a 2.059 y de 1.912 para el personal no incluido en la cláusula anterior; en este caso, la jornada laboral se fija en siete horas continuadas de lunes a viernes y seis horas medias continuadas, los sábados excepto en aquellos puestos de trabajo que a juicio de la compañía, requerirán una distribución distinta de jornadas, en cuyo caso se efectuarán los correspondientes acuerdos individuales.

Las vacaciones serán, según el convenio de 24 días naturales para el personal con antigüedad inferior a veinte años y de 30 días para quienes tengan antigüedad superior. En cuanto a sueldos y salarios, para los obreros se establecen cinco categorías y nueve para los restantes empleados.

En el caso de los obreros la tabla salarial fija unas retribuciones que oscilan entre 378,33 pesetas para el peón y 434,47 pesetas para el oficial de primera, profesional de oficio, en ambos casos diarias. Estas cifras incluyen la prima de productividad global —que oscila entre 81,50 y 98,95 pesetas día— y la prima mínima a la producción —que va de 49,47 a 55,92 pesetas día.

Para pinches y aprendices el salario oscila entre 103,24 y 195 pesetas—día, y para los empleados, la retribución oscila entre 6.014 y 25.000 pesetas al mes, según los grupos salariales; también en este caso se incluyen, excepto para botones, las dos primas antes citadas.

OTRAS CLAUSULAS

El convenio aporta un calendario de festivos y otras clausulas relativas al trabajo a prima, quinquenios, gratificaciones extraordinarias —de 18 de Julio y Navidad, con un mes de sueldo ó 30 días de jornal—, cálculo de las horas extraordinarias, plúses (de trabajo nocturno, tóxico, penoso o peligroso); de distancia y compensación por gastos de transporte —30 pesetas por día en Villaverde y 10 en Toledo—, de gastos de viaje —entre 306 y 480 pesetas diarias, según los casos—), así como otros pormenores sobre ayudas escolares créditos para viviendas (hasta un límite global de 25 millones—año), ayuda para estudios (8 millones de límite al año), incapacidad laboral transitoria (se establece el 100 por 100), jubilación (se establece un mínimo de 60.000 pesetas para las viudas y 120.000 para los jubilados), etc.

En la cláusula final del convenio "Standard" manifiesta su espíritu de servicio a la comunidad humana de la empresa y la representación de los trabajadores reitera su lealtad a la firma y su voluntad de colaborar en su desarrollo industrial y social en armonía y paz social, mediante el aumento de la producción y el rendimiento en el trabajo. Ambas partes expresan por último su voluntad de resolver por la vía de la concordia y el entendimiento las diferencias que surjan en la convivencia laboral, haciendo especial condena de toda actitud contraria en tal sentido.

EN SEÑAL DE DUELO POR LA MUERTE DE DOS COMPAÑEROS

3.062 MINEROS DE HUNOSA FALTARON AL TRABAJO

OVIEDO, 16 (Europa Press).— Un total de 3.062 mineros de las explotaciones que HUNOSA en Sama-Siero, de las zonas de Sama-Siero y Nalón, faltaron ayer al trabajo, en señal de duelo, ante la muerte de dos picadores, ocurrida a consecuencia de un derrumbamiento de carbón.

Los pozos a los que pertenecen los trabajadores en paro son Pumarabule, Sotón, Carrio, Cerezal, María Luisa, Entrego, Modesta, San Mamés, Venturo, Samuño, Candin, Mosquitera, Fondón y Talleres de Santa Ana.

nacional

Varios jóvenes

Arrojan una botella con líquido inflamable contra un coche de la Policía Armada

SAB SEBASTIAN, 16 "Europa Press".— A un vehículo de la Policía Armada que circulaba por la calle Puerto, de San Sebastián, le fue arrojada una botella de líquido inflamable que rebotó en un lateral y se rompió en el suelo, donde ardió después.

A causa de los refuerzos exteriores del coche los daños fueron mínimos; los autores del hecho, cuatro o cinco jóvenes no identificados, se dieron inmediatamente a la fuga y la policía inició gestiones para tratar de localizarlos.

AL PROXIMO FESTIVAL DE SAN SEBASTIAN

ASISTIRAN SOFIA LOREN Y DE SICA

SAN SEBASTIAN, 16 "Europa Press".— La XXI Edición del Festival de Cine de San Sebastian, que se iniciará el próximo 14 de septiembre, se abrira, con la proyección de la película "El viaje", en representación oficial de Italia, y con la presencia de Sofía Loren y Vittorio de Sica, primera actriz y director, respectivamente, del filme, según han anunciado en la capital guipuzcoana los organizadores del certamen.

CAJA DE AHORROS DE LA INMACULADA

SALA DE EXPOSICIONES
JOSE LUZAN
DON JAIME I, 33

ORCAJO

DEL 8 AL 22 DE MARZO

HORAS DE VISITA
Días laborables: De 7 a 9 de la tarde
Días festivos: De 12 a 14 horas

USE
LA TARJETA SECTOR ALFONSO

CON ELLA PUEDE ADQUIRIR DESDE UN ALFILER A UN BRILLANTE
TAN SOLO FIRMANDO LA SOLICITUD CORRESPONDIENTE EN CUALQUIERA DE LOS ESTABLECIMIENTOS ADHERIDOS.
SU FAMILIA DISPONE CONTINUAMENTE DE 100.000 PTS. PARA HACER SUS COMPRAS EN LOS COMERCIOS ESPECIALIZADOS DEL SECTOR ALFONSO.
LAS COMPRAS EFECTUADAS PUEDE AMORTIZARLAS SIN RECARGO A LOS 30 DIAS, O EN 18 COMODAS MENSUALIDADES

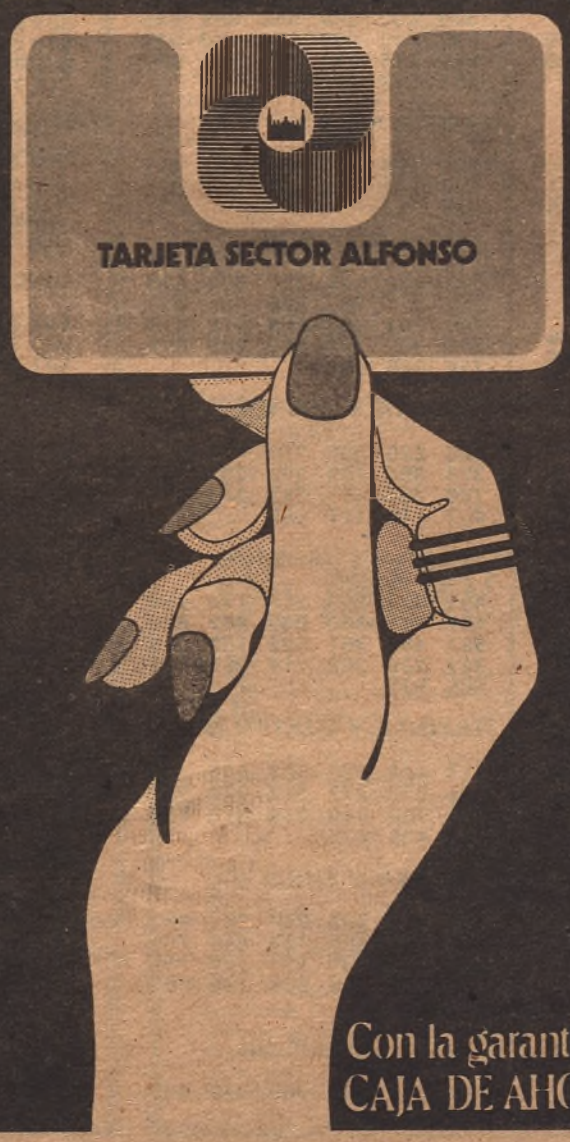

Autorizado por el Banco de España 5 Marzo 1974

MONCRISA

Con la garantía de la
CAJA DE AHORROS DE ZARAGOZA, ARAGON Y RIOJA

INSTITUTO DE ESTUDIOS ALTOARAGONESES
Diputación de Huesca

LOTERIA NACIONAL

Ofrecida por

Cafés ORUS

¡¡LOS MEJORES!!

PREMIO DE 5.000.000 DE PESETAS

45.946

Vendido en Murcia

PREMIO DE 3.000.000 DE PESETAS

62.787

Vendido en Bilbao

PREMIO DE 1.000.000 DE PESETAS

47.935

Vendido en Madrid

Busque su suerte en

Administración N.º 13

Calvo Sotelo, 36-Tel. 235769

PREMIO DE 300.000 PESETAS

27.857 - 30.836 - 39.977 - 57.683 - 61.850.

PREMIO DE 50.000 PESETAS

3.174 - 4.792 - 5.753 - 7.853 - 14.662 - 17.293 - 22.256 - 20.674 - 27.119 - 31.977 - 32.856 - 36.526 - 36.594 - 36.612 37.911 - 40.108 - 43.279 - 45.448 - 55.692 - 61.188 - 61.308 - 62.036 - 64.436 - 63.398.

CENTENA

169 637 287 344 312 925
656 458 088 177 895 188
497 760 718 336 551 763
211 711 436 112 22 88

MILLAR

865 247 889 290 487 664
373 713 531 082 203 967
951 896 936 560 798 843
980

DOS MIL

164 042 260 339 665 445
726 399 072 495 432 204
131 024 412 570 202 514
642 768 653 885 126 281
371 881 905 825

TRES MIL

645 153 873 356 042 219
440 822 177 586 623 406
791 571 751 845 051 771
879 587 720 895 925

CUATRO MIL

185 318 664 019 162 591
496 007 853 108 835 203
912 744 719 683 460 981
009 480 334 430 053 728
704

CINCO MIL

233 666 204 269 308 068
584 791 126 370 327 182
024 642 536 857 276 007
423 570 565 833 368 260
474 754 147 742 765 443
768 819 991 600

SEIS MIL

793 181 310 391 190 223
697 332 378 808 949 416
467 627 847 978 606 687
986 642

SIETE MIL

568 473 459 353 037 641
847 494 555 444 636 807
676 159 469 640 611 162
289 499 544 893

OCHO MIL

645 718 827 966 949 570
917 881 988 124 333 922
471 495 108 552 091 691
294 155 411 185 737 137
544

NUEVE MIL

851 335 399 222 495 563
350 947 083 003 695 980
653 499 265 164 873 999
675 277 174 603 261

DIEZ MIL

853 723 711 071 061 324
333 772 681 194 808 420
763 923 352 365 592 832
464 876 003

ONCE MIL

786 954 672 393 087 649
281 985 280 790 455 900
307

DOCE MIL

057 131 833 818 913 520
846 947 879 025 801 761
134 805 045 439 690 669
516 451 522 504 220 787
108 553 393 694

TRECE MIL

646 482 409 681 732 776
747 642 228 102 865 586
994 769 018 795 433 068
654

CATORCE MIL

763 060 561 767 700 914
955 684 273 200 499 293
524 260 767 903

QUINCE MIL

311 842 623 926 529 106
750 204 471 614 819 576
368 722 054 264 569 854

DIECISEIS MIL

874 527 626 400 763 154
053 193 731 269 432 048
543 942 514 499 913 702
776 691 529 092 671 664
371 494 340 560 162 149

DIECISIETE MIL

120 567 794 447 333 016
032 545 162 979 861 314
193 736 239 470 462 096
957 404 665

DIECIOCHO MIL

911 691 351 763 748 596
246 320 136 647 105 562
056 724 736 438 509 432
136 701 210 041 246 191
245 485 473 595 717 908
598 347 016 827

DIECINUEVE MIL

802 746 653 251 172 583
602 411 336 640 312 447
457 328 883 982 329 119
559 038 532 546 614 073
353 980 399 870 170 481
097 057

VEINTE MIL

446 831 177 070 216 862
805 462 495 741 674 831
135 755 464 300 519 207
965 055 479

VEINTIUN MIL

536 388 126 894 864 166
486 528 142 384 940 240
645 905 805 614 642 931
445 400 673 271 672 109
426 706 361 189

VEINTIDOS MIL

250 391 589 018 112 727
267 632 341 581 310 902
000 615 799 803 266 003
688 847 490 958 446 102
505

VEINTITRES MIL

789 145 349 004 995 725
189 395 913 872 840 881
492 263 539 008 363 778
249 263 876 414 981 450
153 111

VEINTICUATRO MIL

140 702 545 504 810 716
372 355 030 894 754 691
966 523 318 509 544 826
250 263 790 592 844 530
799 305 536 917 044 339
082

VEINTICINCO MIL

859 121 563 794 464 017
552 877 669 931 221 661
395 830 753 638 744 966
811 564 197 465

VEINTISEIS MIL

951 035 640 849 664 593
480 970 691 410 794 187
715 325 054 544 262 860
106 211 136 290 471 495
834 679 727 688 325

VEINTISIETE MIL

798 215 389 518 184 623
012 989 327 434 354 120
830 454 615 990 058 592
521 868

VEINTIOCHO MIL

967 565 641 076 038 318
634 269 488 138 759 807
866 798 256 702 831 653

VEINTINUEVE MIL

036 026 494 911 253 325
324 600 364 542 085 645
032 640 067 525 980 037
655 115 054 274 215 837
564 518 780 135

TREINTA MIL

901 156 872 128 148 411
695 647 158 353 321 627
565 143

TREINTA Y UN MIL

097 922 548 111 304 480
727 212 967 676 531 262
786 701 967 044 976 813
868 201 327 963 209 955
734 926 993

TREINTA Y DOS MIL

466 220 430 296 978 695
278 394 759 946 232 591
180 767 433 323 349 776
497 119 111 659

TREINTA Y TRES MIL

495 836 693 255 145 168
481 445 360 065 247 679
587 462 301 692 102 019
327 735 352 719 291 531
685 575

TREINTA Y CUATRO MIL

513 424 529 522 544 342
764 512 277 187 077 322
398 782 849 534 813 728
886 425 872

TREINTA Y CINCO MIL

183 433 547 989 281 933
506 771 565 123 448 765
130 730 638 691 122 542
780 346 459 208 796 897
457

TREINTA Y SEIS MIL

831 587 800 969 970 403
031 040 219 576 536 437
903 965 722 512 972 692
115 416 652 568 202

TREINTA Y SIETE MIL

380 256 526 531 227 921
056 782 321 136 219 875
301 879 647 012 539 214
532 293 309 978 168 536
848 421 768

TREINTA Y OCHO MIL

723 379 499 117 368 101
511 693 560 190 504 707
027 444 079 662 451 390

TREINTA Y NUEVE MIL

585 574 392 247 889 343
870 251 035 471 382 162
740 684 260 577 291

CUARENTA MIL

149 087 655 918 281 796
642 578 238 896 612 446
737 094 177 785 515 547
961

CUARENTA Y UN MIL

110 283 151 097 922 320
501 491 629 019 536 571
569 933 322 747 231 894
732 817 849 934 318 249

CUARENTA Y DOS MIL

921 216 581 235 484 595
218 211 159 033 056 397
323 399 860 178 209 628
771 938 125

CUARENTA Y TRES MIL

585 746 617 315 558 849
110 544 984 334 611 199
395 970 002 631 943 375
755 324 193 649 057 180
518 259 377 633 152 821

CUARENTA Y CUATRO MIL

899 367 185 808 231 917
359 561 392 863 954 092
769 268 790 507 055 180

CUARENTA Y CINCO MIL

930 052 251 881 174 591
481 735 894 698 240 763
663 903 937 831 593 496
814 633 491 822 700 451
414 161 297 901 727 949
873 820 929

CUARENTA Y SEIS MIL

430 278 134 349 059 068
704 696 485 598 392 375
755 979 821 938 143 101
419 732 466

CUARENTA Y SIETE MIL

904 313 008 940 789 457
207 075 035 926 549 988
589 782 724 497 157 258
203 611 350 757 382 815

CUARENTA Y OCHO MIL

104 161 458 068 096 593
323 065 842 744 151 454
819 269 522 250 556 792
681 998 927 237 684 558
016 777

CUARENTA Y NUEVE MIL

703 089 684 802 925 524
743 970 882 211 210 066
916 153 607 347 647 710
068 548 384 320 789 615
359

CINCUENTA MIL

652 373 416 702 917 647
005 726 334 843 931 237
431 425 180 677 413 155
472 288 600 328 234 771
965 452 150

CINCUENTA Y UN MIL

323 446 894 087 583 452
963 350 345 725 997 906
021 663 330 620 254 507
998 204 340 696 334 089
513 243

CINCUENTA Y DOS MIL

501 730 892 842 932 339
823 043 231 216 287 221
211 801 488 079 854 148
904 789 407 384

CINCUENTA Y TRES MIL

144 245 930 012 376 671
260 018 770 560 417 545
603 626 126 670 516 669
927 021 685

CINCUENTA Y CUATRO MIL

639 487 081 517 837 784
313 138 316 239 616 880
193 761 073 584 123 657
767 434 668 695 454 891
810 779 769 711

CINCUENTA Y CINCO MIL

686 748 271 643 955 854
799 907 299 154 396 728
161 475 742 487 711 658

CINCUENTA Y SEIS MIL

631 302 112 479 831 269
538 028 458 468 499 904
568 004 463 090 732 627
162 657 648 520 438 029
097

CINCUENTA Y SIETE MIL

163 537 802 989 647 128
555 405 018 465 361 045
067 603 332 731 563 395
554 182 967 143 927 366
186 630 855 268 173 175
884

CINCUENTA Y OCHO MIL

876 793 628 321 535 654
811 052 581 529 968 990
283 865 637 132 953 466
416 234 252 510 433 020
916 181

CINCUENTA Y NUEVE MIL

843 779 775 509 593 140
941 309 883 314 590 759
413 400 475 807 328 387
648 556 955 700 572 010
394 472 545 969 158 180
037 516 769

SESENTA MIL

617 766 781 054 606 154
775 909 051 415 273 942
428 986 377 277 950 682
121 424 165 368 076 198
764 359 656 568 275

SESENTA Y UN MIL

321 704 844 334 876 450
291 694 033 550 492 943
672 937 384 933 190 745
168 532 723 509 391 886
456 609 313 746 349

SESENTA Y DOS MIL

277 911 193 370 399 920
270 949 550 408 472 486
708 808 049 181 262 288

SESENTA Y TRES MIL

345 230 149 860 235 473
926 924 197 878 156 049
796 759 793 635 101 660
337 394 128

SESENTA Y CUATRO MIL

712 787 995 957 710 902
310 546 493 293 386 219
634 421 131 354 664 325
078 456 468 478 357 352

ELECTRICAS REUNIDAS DE ZARAGOZA, S. A.

ZONA II

Por tener que efectuar reparaciones o mejoras en las instalaciones, se interrumpirá el servicio eléctrico mañana domingo, día 17, según se detalla a continuación:

De las 7'30 a las 13 horas, en las localidades de Pedrola, Luceni y Boquiñeni.

Afectan a los C. T. de particulares derivados de dichas líneas.

En caso de que se terminen los trabajos con anterioridad a la hora prevista, se restablecerá el servicio sin previo aviso.

Zaragoza, 16 de marzo de 1974.

ELECTRICAS REUNIDAS DE ZARAGOZA, S. A.

Por tener que efectuar reparaciones o mejoras, se interrumpirá el suministro de energía eléctrica mañana domingo, día 17, en las instalaciones siguientes:

De las 7'00 a las 10'00 horas: Transformador de sector de paseo María Agustín, núm. 62.

De las 7'00 a las 14'00 horas: Línea de Cadrete de 10.000 voltios entre Ensanche-Casablanca y María de Huerva, afectando a todos los transformadores de sector y abonados particulares dependientes de esta línea.

De las 7'30 a las 14'00 horas: Línea de 10.000 voltios entre Movera, núm. 5, y La Alfranca, afectando a los transformadores de sector de Pastriz, núm. 1 y número 2 y abonados dependientes de esta línea.

De las 10'15 a las 13'00 horas: Transformador de sector de Aljafería, núm. 3.

En el caso de que se terminen los trabajos programados con antelación a las horas señaladas, se restablecerá el servicio sin previo aviso.

Zaragoza, 16 de marzo de 1974.

LA DIRECCION

INSTITUTO DE ESTUDIOS ALTOARAGONESES
Diputación de Huesca

DON CAMILO SUEIRO, DESTINADO A OTRO CARGO

La referencia del Consejo de Ministros de ayer nos trae la noticia de que don Camilo Sueiro, delegado provincial de Trabajo, abandona Zaragoza, ciudad en la que tantas y tan hondos afectos ha conquistado a lo largo de una gestión ejemplar equilibrada y caballerosa con todos, tanto empresas como trabajadores.

En el mundo de la producción y el trabajo la noticia ha sido comentada esta mañana con palabras de sincero pesar, aún sabiendo que marcha a otro importante cargo, pero Zaragoza pierde un gran amigo, y el ámbito laboral, un gran delegado de Trabajo.

TEATRO PRINCIPAL

I FESTIVAL INTERNACIONAL DE MARIONETAS

SABADO 16, DOMINGO 17 Y LUNES 18

Tarde 7'15 - Noche 11

MARIONETAS DE PERALTA

(ESPAÑA)

VALES DE BONIFICACION DEL 50 % EN BUTACAS PARA LAS FUNCIONES DE TARDE EN LA DELEGACION DE INFORMACION Y TURISMO, ALFONSO I, núm. 6, DE 9 A 14 HORAS

EXCMO. AYUNTAMIENTO DE ZARAGOZA y MINISTERIO DE INFORMACION Y TURISMO

Agencia matrimonial El Porvenir

MATRIMONIO ASEGURADO EN TRES MESES

DIRECTORA: MADAME ANGELINA

La más importante de las agencias matrimoniales en España y Europa. La más rápida y la más económica de España y Europa.

EL PORVENIR le presenta a su cónyuge en sus salones o por correspondencia; edades comprendidas de 21 hasta 70 años. De medios muy sencillos a muy elevados.

Agencias a su servicio:

MADRID: C/ Mayor, 13. Teléfono 2654812
BARCELONA: Rambla Cataluña, 29. Tel. 2218813
BILBAO: Navarra, 4. Tel. 242292
SEVILLA: Laraña, 6. Tel. 228054
VALENCIA: Játiva, 25. Tel. 215725
MURCIA: Platería, 44
MALAGA: Barroso, 8

Zaragoza: General Franco, 63 - Tel. 213397

Máxima discreción, matrimonio asegurado.

Correspondencia en Francia, Suiza, Alemania, Italia, Inglaterra, América, Bélgica, etcétera.

LEA TODOS LOS DIAS ARAGON expres DIARIO DE LA TARDE NO LE DECEPCIONARA

Gimeno Garín, presidente de los Abogados Jóvenes de Zaragoza:

TENEMOS MUCHOS ENEMIGOS

- "Por eso no nos asombró la suspensión del Grupo de Abogados Jóvenes de Madrid"
- "Hay gente que está esperando la oportunidad de darnos un palo"

LA disolución del Grupo de Abogados Jóvenes de Madrid, por orden del Jefe Superior de Policía de aquella capital, según escrito dirigido al presidente del citado grupo con fecha 8 de los corrientes, ha sido una de las noticias de mayor impacto socio-político de las últimas semanas. Desde el primer instante se tuvo la impresión de que este hecho iba a desencadenar medidas similares, en otras provincias donde vienen funcionando tales agrupaciones.

Como saben nuestros lectores, estas entidades fueron creadas para hacer oír la voz y plantear los problemas de los profesionales más recientes de la abogacía, ante la junta de gobierno del Colegio de Abogados respectivo. Aparte de esta misión fundacional, los Abogados Jóvenes han procurado desarrollar una labor de inquietud cultural con honda repercusión social. Que hayan conseguido o no realizar sus propósitos, es otra cuestión.

ALGO QUE SE VEIA VENIR

El Colegio de Abogados de Zaragoza cuenta desde hace unos tres años con una agrupación de este tipo. Su actual presidente es don Manuel Gimeno Garín, con quien nos hemos puesto en contacto para saber hasta qué punto ha repercutido en Zaragoza la suspensión del Grupo de Abogados Jóvenes de Madrid.

—En realidad —comienza diciéndonos— no nos asombra lo que ha pasado, pero evidentemente nos molesta. Y digo que no nos asombra porque era algo que se veía venir, ya que tenemos muchos enemigos en algunos sectores, e incluso dentro de los mismos colegios.

—¿Preocupa en Zaragoza que la medida tomada en Madrid desencadene otras similares en provincias?

—La verdad es que aquí no nos preocupa tampoco éso. Quizá sea porque el aragonés es hombre realista y ha sabido siempre que en este tipo de sociedad tendría que llegar tarde o temprano la disolución de los Grupos de Abogados Jóvenes. Lo sucedido en Madrid es una consecuencia lógica de algo que está por encima de nosotros.

—¿Piensas entonces que pueden ser suspendidos ahora más grupos?

—Podría suceder. Ten en cuenta que hay mucha gente que estaba esperando la oportunidad de darnos un palo y ahora, por lo visto, se les ha presentado. Para mí, esta situación es una muestra más de la eterna división de las gentes del país. Me parece significativo que no tuviéramos problemas de este tipo con el anterior gobierno y que se hayan presentado precisamente con el actual. No obstante, debo decir que si las disoluciones de los grupos se produjeran, me parecería un paso atrás del Régimen.

LAS AMENAZAS ANONIMAS

—¿Existe una normativa legal con carácter nacional para la creación y funcionamiento de estas entidades, o en cada Colegio se atienen a normas particulares?

—Los Grupos de Abogados Jóvenes no funcionan como entidades independientes, ya que no poseen personalidad jurídica propia. Se limitan a funcionar como una sección más de los Colegios de Abogados. Para crearlos no se necesita sino el permiso de la junta de gobierno de los mismos. Nunca fue preciso contar con la autorización del Gobierno Civil.

—¿Ha adoptado la agrupación de Zaragoza alguna medida respecto a la disolución de su homónima madrileña?

—Pues la verdad es que no, ya que de hecho mi gestión como presidente está prácticamente finalizada. Dentro de quince días será elegida la nueva junta directiva. Por todo ésto no hemos adoptado ninguna medida ante lo sucedido.

—¿A vosotros, en concreto, se os amenazó alguna vez con la disolución?

—Nunca recibimos advertencias semejantes.

Pero siempre hemos tropezado con dificultades para llevar a cabo nuestra labor. Lo que sí recibimos son amenazas de personas escudadas en el anonimato.

—¿Y dentro del Colegio?

—Dentro del Colegio estamos muy mal vistos por algunos. Por eso te repito que no nos asombra lo que ha pasado en Madrid. Además, a estas alturas es difícil que un aragonés se sorprenda ya de algo.

—Es comprensible.

José HENRIQUEZ

(Foto: García Luna)

EN EL MARAVILLOSO MUNDO DE LOS MUÑECOS DE HILO

I FESTIVAL INTERNACIONAL DE MARIONETAS

HOY comienza en nuestro Teatro Principal el I Festival Internacional de Marionetas. El programa tiene, en cuanto a su participación, una evidente categoría y hay que apresurarse a agradecer al Ayuntamiento de la Ciudad y al Ministerio de Información y Turismo su patrocinio, sin el cual no hubiera podido llegar a Zaragoza un acontecimiento escénico de esta categoría.

Esta tarde y esta noche se abre el gran festival con la presencia de "Las Marionetas de Peralta" que llegan precedidas de una justa fama. De ellas, como es lógico, antes de verlas, sólo podemos decir lo que de ellas han dicho los demás. Críticos de solvencia indudable las han enjuciado diciendo de ellas, cosas como éstas que vamos a trascribirles para que se hagan ustedes una idea del espectáculo que pueden presenciar. Alfredo Marqueria ha dicho de ellas: "Sólo elogios merece, no sólo la destreza de los "maeses" del retablo, sino también el encanto, la finura la perfección, la delicadeza, de los resortes para el movimiento de estos muñecos de hilo de Peralta. "M. Díez Crespo las enjuició de esta manera:" "Cuando uno ve tanta mamarrachada por esos teatrillos disolventes de Dios, hechos con la pedantería suficiente para crear un mundo de necios, es una gloria, ver a estas marionetas en su jugo, en su luz, en su gracia sencilla; trasportar a los espectadores a mundos de auténtica belleza, con la consiguiente educación del oído y la vista. Nuestro aplauso a Francisco Peralta por esa deliciosa velada de marionetas que nos ha servido". Y en "A.B.C." de Sevilla, Julio Martínez Velasco, escribe en su crítica, de este modo: "No hemos dudado en adjetivar el espectáculo de excepcional, como tampoco nos asoma la duda al afirmar que, después de Podecca no ha habido un marionetista en el mundo que pueda igualarse a este joven artista gaditano llamado Francisco Peralta. Hacía mucho tiempo que no veíamos a un público puesto en pie aplaudiendo tan calurosamente. La familia Peralta se lo merece y Sevilla le debía ese homenaje sincero, cordial y entrañable que le dedicó".

Entendemos que estos juicios críticos, por sí solos, son suficientes para que el Teatro Principal abra hoy sábado, con dos llenos, las puertas de este estupendo I Festival Internacional de Marionetas que vamos a tener la dicha de presenciar en Zaragoza.

Instituto de Estudios Altoaragoneses Diputación de Huesca

Diario de un estudiante

A "ARAGON/exprés" llegó un día, uno de estos lluviosos días de marzo, un estudiante. Bajo el brazo una carpeta repleta de folios, algunos libros y un pequeño cuaderno.

Charlamos con él y a poco supimos su proposito: "Este cuadernito está en blanco, voy a escribir en él mi diario, enviaré cada día una pagina para que la publiquen, si les parece bien".

Y en eso quedamos; y nos ha llegado la primera página; y nos parece bien y mañana la tendrán ustedes; y si nos siguen llegando y siguen pareciéndonos bien, las iremos publicando con la esperanza de que sean del agrado de nuestros lectores.

ARAGON expres

Desde 1966, la asociación de comerciantes afectados por la Vía Imp

Propician una solución «pacífica» c Ayuntamiento

EN el último pleno del Ayuntamiento, don José Luis Martínez Candial, pidió en su moción que sea creada una comisión para que de acuerdo con las asociaciones de afectados por las obras a llevar a cabo en el sector Cerdán Escuelas Pías, pueda llegarse a un entendimiento entre ambas partes. Evitando llegar a las expropiaciones. Y, mediante un estudio financiero adecuado, satisfacer las indemnizaciones oportunas, en cada circunstancia conservando un núcleo comercial en ese mismo sector una vez realizada la "Vía Imperial".

Esta moción tiene como precedente, la que el 6 de junio de 1966 fue presentada por otro concejal del Ayuntamiento. En aquella ocasión la solución ofrecida en la moción era la permuta del solar resultante del derribo del actual Mercado Central por el de la manzana central Cerdán-Escuelas Pías.

En base a esa permuta se constituyó la Asociación Cerdán-Escuelas Pías", la cual solicitó oficialmente la permuta antedicha, se nombró una Comisión mixta integrada por miembros del Ayuntamiento y de la Asociación y se celebraron diversas reuniones que no cristalizaron en realidad alguna, estando en estos momentos, al parecer, paralizadas las conversaciones.

En los últimos meses del pasado año se redactó el "Plan Especial de la Vía Imperial", el cual aprobado provisionalmente está ahora pendiente de aprobacion definitiva por el Ministerio de la Vivienda.

Estos son los antecedentes. Han transcurrido muchos años sin que todavía se haya llegado a una solución satisfactoria para poder abrir y terminar la "Vía Imperial" Y queda siempre como telón de fondo la problemática de unos comerciantes condenados a la expropiacion en cualquier momento.

LOS AFECTADOS

Cerdán-Escuelas Pías, la calle Azoque, el tramo comprendido entre la calle Pignatelli-Palomeque y Coso-General Franco. Todo este sector está considerado en Plan Especial mediante el sistema de expropiacion.

Hay tres clases de afectados en esta reforma urbanística de la Vía Imperial:

–Los ubicados en la referida zona que serán indemnizados mediante expropiación forzosa, según las normas y valoraciones determinadas legalmente.

–Los ubicados en zonas adyacentes, que sin ser afectados directamente, y por tanto, no poder alegar derecho alguno, sufrirán indudablemente las consecuencias de la reforma al desaparecer el nucleo comercial que hoy les da vida.

–Y por ultimo los ocupantes-concesionarios del Mercado Central que por el especial carácter administrativo de esa ocupación y expiración del plazo legal de la misma no pueden alegar derecho alguno.

La moción del señor Martínez Candial consiste en que se lleve a cabo la terminación de la citada Vía, de acuerdo con el Plan Especial del Sector.

Pide que se realice todo esto con la mayor urgencia posible eludiendo el recurrir a los enojosos procedimientos legales de expropiación, largos y poco satisfactorios, evitando los procedimientos judiciales, logrando un acuerdo con los directamente afectados en la fase de avenencia previa, para lo cual es un cauce idóneo la Asociación que constituyeron estos vecinos.

Que se mantenga en lo posible el núcleo comercial del Sector, para evitar que resulten afectados indirectamente quienes a pesar de la Vía Imperial, subsistirán en locales de negocios en la zona adyacente a la expropiada.

El Edificio que ha de construirse en el solar propiedad municipal, señalado en el Plan Especial como manzana 7 para edificar en él un centro comercial moderno en donde hoy está el Mercado Central.

El concejal pedía que el Ayuntamiento fijara un plazo prudencial para la realizacion de las obras de terminación de la Vía Imperial, que [illegible] *año, o sea de* [illegible] *todo este* [illegible] *estos comerc* [illegible] *máximo perju* [illegible]

Al parecer [illegible] *invertido en* [illegible] *con los* [illegible] *adjudicación* [illegible] *destina a* [illegible] *imposición de* [illegible] *gracias al* [illegible] *terrenos en es* [illegible]

Desde hace [illegible] *de este* [illegible] *vecinos afectad* [illegible] *Imperial está* [illegible] *mismo Ayunt* [illegible] *una solución* [illegible] *Corporacion* [illegible] *sus buenas* [illegible] *de Zaragoza* [illegible] *empiezan* [illegible] *problemas.*

Está muy [illegible] *siguiente* [illegible]

"LOS AUTOBUSES, AL SERVICIO DE LOS CIUDADANOS"

Tres mil vecinos del Picarral protestan por su servicio de autobuses

EN UN ESCRITO DIRIGIDO AL AYUNTAMIENTO

ZARAGOZA, 16 (ARAGON/exprés).— Firmada por el presidente de la Asociación de Cabezas de Familia del barrio de Picarral, nos llega una carta en la que se nos ruega la publicación de una instancia dirigida al Ayuntamiento de Zaragoza en la que se le proponen una serie de mejoras en el servicio público, de autobuses para el barrio. El escrito que publicamos textualmente, ha sido firmado, según el presidente de la Asociación, por más de 3.000 vecinos del Picarral. Al texto de la instancia, el presidente de la asociación añade un argumento más, como es el de la reciente nueva subida del precio de los transportes públicos sin que se haya observado por ellos mejora en el servicio y sin que se haya implantado tampoco el billete reducido para trabajadores.

ASOCIACION DE CABEZAS DE FAMILIA DEL PICARRAL
INSTANCIA AL AYUNTAMIENTO SOBRE EL PROBLEMA DE TRANSPORTES

En la reunión celebrada el pasado día 10 de febrero de 1974 y por unanimidad de sus asociados, esta Asociación acordó elevar al Ayuntamiento la siguiente protesta:

1) Las deficiencias que se vienen observando en el transporte público hacen que los vecinos del Picarral se vean privados de un servicio normal y regular que permita el uso satisfactorio de ese servicio público. Estas deficiencias son las siguientes:

a) Falta de autobuses de servicio en las líneas de nuestro barrio (línea 29: 4 coches; línea Verónica–Arrabal: 3 coches; línea 28: 2 coches), lo cual nos afecta mucho dada la densidad de población.

b) Irregularidad en el servicio, que muchas veces no se produce a las horas debidas o no se utiliza por excesiva sobrecarga.

c) Tarifas demasiado elevadas de precios, dado el recorrido de esas líneas.

d) Estos problemas son más graves para la clase trabajadora por
–El fuerte desemboslo dada la inexistencia de billetes laborales y escolares y la necesidad en muchos casos de hacer uso de varias líneas para acudir al lugar de trabajo.
–Los perjuicios causados por la irregularidad en el horario y el exceso de usuarios a las horas punta.

2) Ante estas deficiencias, vemos la necesidad de que los servicios públicos estén realmente al servicio de los ciudadanos, y en especial de los barrios más alejados, y no condicionados a las exigencias de una empresa privada. Las recientes subidas de tarifas no han repercutido apenas ni en mejoras de las líneas ni en aumentos salariales de los propios empleados de la empresa, como muestra la justificada protesta de éstos; así la búsqueda de beneficios propia de una empresa privada redunda en último término en perjuicio tanto de sus empleados como de los usuarios.
Ya que el Ayuntamiento no asume la gestión de los transportes públicos, debe exigir a la citada empresa el cumplimiento de las normas municipales, así como la adecuación real de sus servicios a las necesidades de la ciudad.
3) En concreto pedimos al Ayuntamiento:

a) Que la línea Lonja–Picarral se prolongue hasta Delicias pasando por Puente de Santiago, Escuelas Pías y General Franco, o bien por Echegaray y Caballero María Agustín, hasta Pza. de Huesca.

b) Que la línea Arrabal–Verónica llegue hasta Casablanca, cubriendo así las necesidades de la Residencia José Antonio o Institución Sindical.

c) Que la línea Academia–La Seo se prolongue hasta el barrio de Las Fuentes, donde se encuentra el Instituto.

d) La implantación de una nueva línea que recorra la zona industrial de Malpica, Cogullada, Ava. Cataluña y Picarral.

e) Que se implante el billete escolar y laboral, con tarifas reducidas (al igual que en otras ciudades españolas).

f) Que el Ayuntamiento controle efectivamente los servicios de transporte público, en representación de los ciudadanos.

4) Pedimos en plazo breve una respuesta concreta y positiva a estas peticiones, que en caso contrario seguiremos procurando por todos los medios a nuestro alcance.
Dan testimonio de esta petición las firmas de los vecinos del Barrio del Picarral que acompañan esta instancia.

17 Empresas de la cooperativa de la P. y M.E.

COMENZARAN las O esta SEMANA en la CARRETERA de VALE

CON toda probabilidad, en el curso de la próxima semana darán comienzo las obras de la primera instalación industrial colectiva promovida por la Cooperativa de la Pequeña y Mediana Empresa de Zaragoza, en terrenos ya comprados hace algún tiempo junto a la carretera de Valencia. Se trata de una solución de urgencia –al igual de la que ayer fue dada a conocer y que será instalada al pie de la carretera de Castellón– a la que se acogen 17 de las pequeñas y medias empresas que constituyen la Cooperativa. En concreto, las que ya no podrían esperar ni un sólo día más a que se concreten las peticiones, mil veces reiteradas a todos los niveles para conseguir una solución satisfactoria para todos.

Hasta ahora, los cooperativistas que no podían aguantar más tiempo en las penosas situaciones en que se encuentran instalados en pleno centro de la ciudad, hubieron de optar por comprar a cualquier precio nuevos terrenos y naves, mucho más caros de lo que como Cooperativa están tratando de conseguir desde hace cinco años. Por lo que, esta actuación de la carretera de Valencia va a ser la primera con carácter colectivo, para 17 empresas. Otras 27, como ayer informábamos, irán al kilómetro 4,800 de la carretera de ingreso en la Cooperativa suponen ya unas 200 empresas zaragozanas– espera la solución de las gestiones oficiales que parecen ir –al fin– por buen camino.

El presupuesto de instalación de las primeras 17 empresas de la Cooperativa en la carretera de Valencia alcanza la cifra de 155 millones, y su financiación ha sido resuelta en colaboración con el Banco Industrial de Fomento.

AUXILIAR DEL AUTOMOVIL

Unas 170 empresas esperan una solución de carácter más completo, tal como fue estudiada en las diversas reuniones habidas a fin de año y principio de éste, y en particular, la que se celebró en el Gobierno Civil el día 3 de enero último.

En aquella ocasión, como se recordará, las primeras autoridades con el señor Trillo-Figueroa al frente, prometieron apoyar las gestiones de la Cooperativa ante el Ministerio de la Vivienda y otros departamentos del Gobierno. Pero las soluciones van tardando y parece que podría peligrar la adscripción de una amplia zona del polígono industrial Malpica II del Ministerio de la Vivienda a la Cooperativa. Según noticias oficiosas, al parecer se ha asegurado ya que todo el polígono citado se podría llenar con instalaciones industriales de carácter auxiliar para la "Seat" a base de nuevas plantas de firmas vasconavarras y catalanas, fundamentalmente.

Una vez conocida esta posibilidad, la Cooperativa de la Pequeña y Mediana Empresa de Zaragoza se apresuró a presentar un estudio, en colaboración con el delegado de Industria en nuestra provincia, en el que se señalaba taxativamente que el 83 por ciento de las empresas de la cooperativa se podía calificar como industria auxiliar del automóvil, razón por la que no sería admisible su exclusión de Malpica II en el caso de que este polígono efectivamente fuera destinado el citado tipo de industrias.

Dando un paso más, la Cooperativa ha hecho ya una petición oficial para que se le reserve una parte de Malpica II y no se vaya a capitales no aragonesas.

Por otra parte, el Ayuntamiento y el propio alcalde Zaragoza dio ya luz verde para que la Cooperativa tratara de instalarse, en parte, en el polígono de Puente de Santiago. En consecuencia, la Cooperativa realiza ya gestiones para adquirir terrenos a particulares junto a la carretera, a un precio que oscila sobre las 1.000 peseta[illegible] sin deducir vías, [illegible] retranqueos.

SERVICIOS COMUN E

Las 600 peseta[illegible] en la carretera de la [illegible] informábamos, [illegible] caro. En comparación [illegible] parecer, el precio [illegible] entre 600 y 700 [illegible] y dotación de [illegible]

En el polígono q[illegible] creará próximam[illegible] Castellón, la coopera[illegible] todos los servicios [illegible] aprovechará para [illegible] servicios cabe señal[illegible] común, comedores p[illegible] supondrá el po[illegible] empresariales, [illegible] creación de una [illegible] oficina técnica que p[illegible] distribuirá los trabaj[illegible] conjunta de los pro[illegible] para los trab[illegible] deportivas y socia[illegible] calefacción, oxicor[illegible] aguas, báscula, etc.

La Cooperativa [illegible] concentración de [illegible] satisfactoria pero [illegible] latitudes– pero tiene [illegible] especie de concent[illegible] y la personalidad [illegible] pequeña o mediana [illegible]

Y, ahora, la [illegible] solución realmente [illegible] sumaran a esta [illegible] de pequeñas empresas [illegible] interior de la ciudad.

Diputación de Huesca

mperial

con el
to

...ndría ser hasta finales de este ...os nueve meses, para que en ...o se consiga el desalojo de ...tes afectados evitando el ...o

...Ayuntamiento recuperará lo ...emnizaciones y otros gastos ...ortes que obtenga de la ...el solar municipal que se ...o comercial, mediante la ...contribuciones especiales y ...emento del valor de los ...ona.

...cho años se viene hablando ...na. La Asociación de ...por las obras de la Vía ...ierta al diálogo, dentro del ...miento hay quienes defienden ...pacífica" con la que nuestra ...unicipal daría una muestra de ...nciones para con los vecinos ...de una ciudad en la que ...agobiarnos demasiados

...ro quién debe dar ahora el

Juan JOSE MORALES

...BRAS

...ENCIA

...r metro cuadrado en bruto ...zonas verdes y posibles

...UNES

...por metro cuadrado pagadas ...la stellón y de las que ayer ...a todas luces, un precio ...ódm se puede señalar que, al ...en Malpica II puede oscilar ...ets as, con urbanización total ...dase de servicios.

...o que para 27 empresas se ...mente en la carretera de ...perativa tendrá que instalar ...os. Pero, al mismo tiempo, ...ará establecer importantes ...eñalar la asistencia médica ...s para los 600 obreros que ...polígono, las asesorías ...ales, jurídica y contable; la ...gencia de compras y de una ...e planificará, proyectará, y ...rabajos; la comercialización ...stantos; transporte colectivo ...bores, economato, zonas ...; instalaciones comunes de ...e, estación depuradora de ...

...o ha dado el paso hacia la ...presas —fórmula quizá más ...muy difícil en nuestras ...le a configurarse como una ...ción sin perder la identidad ...jurídica propia de cada ...mpresa.

...cativa seguirá esperando la ...nte definitiva. Quizás se ...anza un número muy alto ...que hoy malviven en al ...

Pablo LARRAÑETA

JUZGADO DE GUARDIA

SUBE EL CHAMPAN

VAMOS a un bar de mozas, Ramón. Para una vez que venimos a Zaragoza...

—¿Y si se enteran en el pueblo, qué pasa, Blas?

—¡Qué se han de enterar! Echa la cremallera y tira para allá que vas a ver cosa buena.

—¿Y dónde están esos bares?

—En la puerta estás de uno.

—Me da que te confundes. Esto debe ser el fútbol, dice club.

—Sí, "Club Cielo Mío". Ahora los bares de gachís se llaman clubs y les ponen nombres cariñosos pa obligarte a entrar.

—Jobar, Paco, tú te los sabes todos.

—Bueno, ¿entramos o no entramos?

—Empuja tú la puerta.

—Ya está.

— ¡Madre qué oscuro! ¿Enciendo cerillas?

—No hace falta. Dame la mano y sígueme..

—Cómo te sabes los andurriales, macho.

—Mira qué cordera. ¿A que te gusta?

—No veo nada. ¿Se puede palpar?

— ¡Quieta esa mano! Eso después.

— ¡Hola, preciosos de que vais?

De lo que tú nos des..

—Lo que yo os iba a dar os iba a gustar más que esta copa. Os pongo dos de coñac que es cosa de hombres, ¿y qué tal van esas cosechas? Lo pregunto porque se ve que sois hombres del campo.

—Eso de la cosecha viene luego. Primero se planta, luego crece la mata y después se coge la patata.

—Pero vosotros de trabajar, nada. Para eso están las máquinas. ¿Tenéis muchas?

—Yo sólo dos. En casa de éste, ni se sabe. Su padre es el más ricachón del pueblo.

—Pues ya que somos amigos, creo que lo mejor será que nos tomemos entre los tres una botella de champán.

—¿Y eso cuánto vale, tú?

—Por ser para vosotros, quinientas pesetas nada más.

—Pues como nadie se va a enterar y estamos a gusto aquí, que ponga esa botella. Ahora que ya se ve, no vamos a marchar. ¿No te parece?

— ¡Chica, como soplas! ¿Y no te marea beber tanto?

— ¡Qué va! El champán me da sed. ¿Queréis que saque otra botella, cielos míos?

—Bien, pero antes pagamos esta y así, poco a poco, te cuesta menos soltar la pocha. Toma las quinientas pesetas y un duro de propina.

—Quinientas no, que son seiscientas.

—Pues toma veinte duros y en paz.

—¿Cómo que en paz? Son seiscientas cada uno. A mil doscientas pesetas la botella.

—Confórmate con setecientas pesetas que ya está bien.

—Como aún faltan quinientas chucas, te cojo las gafas y cuando vengas a buscarlas con quinientas pesetas te las devolveré, gafoso.

—Eso se hace ahora mismo. No llevo suelto. Cobrate las quinientas de estas mil y devuelveme las gafas, porque si salgo sin ellas no veo.

—Eso. Ahora cojo yo las mil y las que sobran para el bote por el latazo que habéis dao.

Blas, de 33 años, soltero, del campo, vecino de un pueblo próximo a Zaragoza, en unión de un convencino, se llegó a Zaragoza a pasar el día. Por la tarde "recalaron" en un Bar de camareras donde hicieron algunas consumiciones.

Como la camarera se diera cuenta de que los dos amigos eran "solventes", les propuso tomar una borella de champán, preguntaron el precio y les dijo que 500 pesetas. Se la bebieron en unión de la camarera, pero al abonar dicha botella esta les dijo que eran 1.200 pesetas

Por fín, para no seguir discutiendo, Blas dejó sobre el mostrador 700 pesetas, que cogió la camarera, pero siguió pidiéndole las otras 500. Como seguía negándose a dárselas la camarera le quitó las gafas que llevaba puestas y dijo que no se las devolvería hasta que no abonara las otras 500 pesetas.

El, que debe ser de buena pasta, para acabar el asunto, dejó sobre el mostrador un billete de 1.000 pesetas, las que cogió la dueña del Bar y esta no devolvió nada, diciéndole que por "la lata que estaban dando".

Esto colmó la paciencia del Blas, quien dijo a su amigo que saliera a llamar a un Guardia, pero no pudieron hacerlo por impedirlo las camareras. Por fín, en cierto momento, consiguieron salir corriendo a la calle, llegándose a la Comisaría a denunciar el abuso.

EXPRES/003

TELEVISION EN COLOR

sea Vd. de los primeros en disfrutar de este gran avance de la tecnica.

• VEA en nuestros establecimientos las mejores marcas nacionales y extranjeras

COMPRUEBE que vendemos a los precios MAS BAJOS DE ESPAÑA

• APROVECHESE de nuestras inmejorables condiciones de lanzamiento

Y PAGUE A 3.000 Ptas. Mensuales

radio la corona

ESTABLECIMIENTOS LLOMBART

A SU SERVICIO EN TODOS LOS SECTORES DE LA CIUDAD

Diputación de Huesca

A los que vienen del pueblo

Queridos amigos de Ateca, de Gallur, de Ejea, de Almudévar, de Alcañiz y de toda la redolada aragonesa que venís a ver al Castany y al Violeta: No sabéis el gozo que nos produce a todos los pobres diablos de la capital, entre los que me incluyo, el hecho de saber que, un domingo sin otro, cogéis el auto y os plantáis aquí.

Antes, para haceros venir, tenía que torear Villalta el día del Pilar. Sólo así os rascabais el bolsillo para coger el tren, viaje que aprovechabais para ver al médico y para traernos un pollico y una bolsa de madalenas rancias de las que hacía la tía Tomasa en el horno del señor Cosme.

Pero los tiempos han cambiado mucho. Ya no tenéis pollos en el corral, porque ahora en la cuadra habéis hecho un garaje para el coche, y os plantáis en Zaragoza a ver a Arrúa, cada quince días, como antes hacíais con Arrua, don Carlos, cada dos años.

Lo malo de todo esto es que ahora no traéis madalenas ni pollos tomateros, y lo bueno que ya no venís a casa porque os vais al hotel, cosa que no quiere decir que cuando nosotros vamos a las Fiestas de San Roque, nos vayamos a la posada, ya que teniendo familia en el pueblo hace muy feo irse a la fonda.

Sé que mañana, como juega el Bilbao, venís a ver al Diartechu con la morbosa curiosidad de saber si les va a hacer algún gol a sus paisanos. Sé que en vuestros pueblos ya se especula con que la mejor demostración de que Diarte es oriundo de Bilbao, sera comprobar cómo no les hace ningún gol a los de su tierra, del mismo modo que tampoco se les hizo a los de Murcia, demostrando así que, a lo mejor, es murciano. Así, pues, venís a saber definitivamente si el ariete zaragocista es Lobo Diarte o León Diarte.

Y nada más, Roque, Blas, Faustino y Celedonio. Ya sabéis dónde tenéis mañana vuestra casa en Zaragoza. En el hotel, donde os haremos una visita, pues hace muy feo que teniendo familiares en la ciudad, no nos invitéis a cenar con vosotros en el Hotel "Corona"

LUCIFER

A POR EL TERCER PUESTO

Ante un Athletic super-taquillero

COMO de costumbre, para servirles en bandeja de plata los pormenores del próximo partido, nos pusimos al habla con las personas capaces de ofrecernos los detalles más sabrosos, en este caso concreto el entrenador, señor Carriega" y el secretario general del club Julián Díaz.

CON MORAL DE VICTORIA

"Carriega" es el primero con quien establecimos contacto para interesarnos por el aspecto deportivo de la cuestión. Optimista por naturaleza, pero sensato y prudente, se expresó de esta manera:

—Los muchachos acreditan una elevada moral de victoria, además de una excelente forma. Todos ellos piensan en la victoria aunque respetando como es lógico al rival de turno.

—¿Su opinión sobre el Athletic de Bilbao?

- Para nadie representa secreto el que se trata de un buen equipo, que no marcha en los primeros lugares del tablero por casualidad y que tiene en plantilla excelentes jugadores. Suele obtener satisfactorios resultados y será un rival de mucho cuidado.

—Se dice que en "La Romareda" no van a jugar los hermanos Rojo. ¿Qué piensa usted sobre tan importante detalle?

—Hasta última hora no se puede asegurar nada en concreto, pero a pesar de ello, aún cuando no jueguen en el estadio municipal los hermanos Rojo, el Athlétic sigue siendo un gran equipo. Quienes ocupen sus demarcaciones intentarán hacérnoslos olvidar.

—¿Se intentará ganar al menos por dos goles de diferencia, con vistas al "gol average" final?

En primer lugar se intentará ganar el partido, que tiene su miga. Y si después logramos más de un gol de diferencia, miel sobre hojuelas

A continuación solicitamos de "Carriega" la lista de jugadores concentrados, como solemos hacer en estos casos.

—Vaya anotando: Nieves, Villanova, Rico, González (Manolo), Blanco, Royo, Planas, Violeta, Molinos, Rubial, García-Castany, Diarte, Arrúa, Soto, Pepe González y Galdós. Dieciséis en total.

—¿Algún dudoso, por lesión u otras razones?

—De momento, Planas, es el único que presenta problemas, ya que se duele del golpe en la pierna que recibió en Murcia. El resto se encuentra en condiciones de jugar.

—¿Alineación decidida?

—De no surgir imponderables de última hora, puede ser ésta: Nieves; Rico, Manolo González, Blanco; Planas, Violeta; Rubial, García-Castany, Diarte, Arrúa y Soto. Es decir, los mismos que terminaron en Murcia.

—Se hablaba de Leirós y ni siquiera se encuentra entre los concentrados...

—Todo llegará por sus pasos, a su debido tiempo.

—Jugando "a campo lleno" como anuncian que se va a jugar, ¿de qué forma puede influir el ambiente de nuestros jugadores?

—Favorablemente, desde luego. Siempre se necesita el calor del público y estoy seguro que no ha de faltarles.

—¿No surgirán los nervios?

—No deben hacer mella en un profesional los ambientes de acentuada expectación, pero cabe dentro de lo posible.

—¿Y no pensarán un poco en las dos salidas consecutivas que tenemos ahora, Gijón y Barcelona?

—Creo sinceramente que ya tienen o tenemos bastante con pensar en el Athlétic de Bilbao. Luego nos quedarán siete y quince días para acordarnos del Gijón y Barcelona.

—¿Su pronóstico?

—No me agrada pronosticar, pero opino que puede y debe ganar el Zaragoza. Este es el deseo ferviente de todos nosotros.

Y VAMOS CON LA FACETA ECONOMICA

Julián Díaz, siempre al pie del cañón, siempre muy atareado y requerido, pero también siempre amable y dispuesto a colaborar con los informadores

—Ya están prácticamente vendidas. Queda alguna entrada de gol sentado y poco más, pero seguro que se agotarán. Un cargo aproximado de 3.800.000 pesetas.

—¿Record de taquilla?

—No creo que lo haya, puesto que el cargo y los precios son los mismos que el día del Barcelona y también se vendió todo el papel.

—¿Equipo taquillero el Athlétic de Bilbao?

—Desde luego, ya que arrastra buen numero de seguidores y esto repercute en los terrenos deportivos que visita. Y si añadimos que ahora marcha magníficamente clasificado...

—¿Cuantos bilbaínos piensa usted que se darán cita en "La Romareda"

PRIMERO EL LLENO, DESPUES EL TRIUNFO

EL partido de mañana tiene una especial significación. Ya de por sí el enfrentamiento con los del bocho nos suele poner nerviosos inevitablemente.

Tiene pues mucha carga emocional el encuentro. Pero es que además a esta especial emoción que siempre comporta el choque entre los dos equipos, hay que añadirle la especial situación que rodea a ambos.

Los dos conjuntos están parejamente clasificados. Con veintinueve puntos totales y tres positivos cada uno. Es natural que ambos intenten romper dicha igualada, un empate no lo conseguiría en cuanto a clasificación. Pero sería falso, engañoso por cuanto las tablas significarían distanciarnos en dos puntos positivos del Atlético de Bilbao.

Hay que huir pues, del empate como alma que lleva el diablo. Nada digamos, no queremos siquiera pensar lo que significaría para el Zaragoza que el Bilbao protagonizase nuestra primera derrota en La Romareda.

Tanto para nosotros como para los "bocheros" el partido tiene una atracción especial. La de ver quién da un paso al frente para conseguir llevar el gato al agua de la Copa ferial. Así es que de momento nos basta con ganar. Pero hay que hacerlo a poder ser por más de un gol de diferencia. Eso como mínimo

No está muy lejana la tarde que encajó Iríbar cuatro goles en La Romareda ¡Y sin Arrúa! ¿Es que no se puede repetir la hazaña?

Auguramos y esperamos otra buenísima entrada en el campo. ¿Otro lleno a la vista? Lo primero que se consume el triunfo económico. Que después ya vendrá el deportivo como añadidura.

Diputación de Huesca

Ante el Zaragoza
Athletic de Bilbao

PAVIC:

"TRATAREMOS de ARAÑAR ALGUN PUNTO"

BILBAO, 16 ("Especial de Alfil para "ARAGON/exprés").— El Athletic de Bilbao viene preparándose a fondo para el partido que ha de disputar el próximo domingo en La Romareda, frente al Zaragoza.

El miércoles, hubo entrenamiento intensivo en las instalaciones de Santa María de Lezama, y a continuación se proyectó la película del partido Athletic-Zaragoza, disputado en San Mamés en la primera vuelta.

Según Pavic, estas proyecciones son muy provechosas, ya que de ellas se obtienen conclusiones interesantes, tanto para el entrenador como para los jugadores.

El jueves, los jugadores bilbaínos, tuvieron un ligero entrenamiento en Lezama, y Pavic podrá disponer de todos los elementos de la plantilla, con la única duda de Rojo II, que arrastra una tendonitis, aunque se espera que recupere para el domingo.

Uriarte y Zabalza, los recién incorporados a la plantilla —han estado lesionados durante varias semanas— se encuentran totalmente recuperados y dispuestos ya a jugar. Se cuenta incluso con Rojo I, que fue expulsado el pasado domingo en Gijón y que sólo ha sido sancionado con doble amonestación, noticia que ha caído bien entre los aficionados y, naturalmente entre los jugadores del Athletic.

El equipo bilbaíno se está mostrando en estos últimos partidos como un equipo irregular, junto a actuaciones buenas, ha tenido algunas casi decepcionantes.

Iribar, se encuentra en un momento espléndido; la defensa, en conjunto, va mejorando y se muestra la línea más regular del equipo; en la media, Rojo II no está en su mejor forma, y en la línea ofensiva, únicamente Arieta y quizá Amorrortu mantienen un ritmo de buenas actuaciones. Lasa, como siempre con gran voluntad, pero no con excesivo acierto. Rojo I, se muestra, asimismo, irregular y Villar atraviesa una casi alarmante baja.

Milorad Pavic ha manifestado que todos los partidos son difíciles y mucho más, los que se juegan fuera de casa. "Además —añade— el Zaragoza ocupa una situación privilegiada en la tabla, fiel reflejo de su magnífica capacidad. Efectúa un juego alegre —termina diciendo—. Nosotros, por nuestra parte, trataremos de arañar algún punto, que nos vendría muy bien. Mis jugadores creo que están en un buen momento de juego, aunque algo irregular".

Ayer celebró el Athletic el último entrenamiento de la semana, hoy por la mañana saldrán en autocar con dirección a Zaragoza, haciendo escala en Pamplona para almorzar.

La alineación más probable será:

Iríbar; Sáez, Astráin, Zubiaga; Guisasola, Rojo II (o Zabalza); Lasa, Villar, Amorrortu, Arieta y Rojo II.

—Muy difícil de concretar este talle, puesto que no ha sido el ib el encargado de efectuar la tición sino los "peñistas" y rticulares. De todas formas guro que veremos bastantes apelas y distintivos roji-blancos el estadio municipal. Eso ado afirmarlo.

—¿Un deseo del Secretario neral zaragocista?

—Que además de redondear a buena taquilla ganemos el rtido. ¿Le parece correcto? ...

Y Julián vuelve a enfrascarse n su trabajo, a responder amadas telefónicas, a resolver roblemas y problemitas a diestro siniestro.

DATOS FINALES

El partido comenzará a las cuatro y media, será arbitrado por el valenciano señor Segrelles y corresponde a la vigésimo sexta jornada de Liga. Bilbao y Zaragoza marchan igualados en la clasificación (29 puntos), ocupando los lugares tercero y cuarto, pero empatados también con el Málaga, que recibe al Granada. Todo al rojo vivo.

LAVADORAS y LAVAVAJILLAS

• VEA en nuestros establecimientos los ULTIMOS MODELOS de las mejores marcas nacionales y extranjeras

BRU * FAGOR * ZANUSSI
WESTINGHOUSE....

• MAS de 80 modelos diferentes

• APROVECHESE de nuestra gran campaña de lavadoras comprando a los precios más bajos de España, y con nuestras extraordinarias facilidades de

500 PTAS. MENSUALES

radio la corona

ESTABLECIMIENTOS LLOMBART

A SU SERVICIO EN TODOS LOS SECTORES DE LA CIUDAD

Diputación de Huesca

BAR-RESTAURANTE
ESPECIALIDAD
ZORONGUITOS
ENTER'TAS
EL ZORONGO
C/Arzobispo Apaolaza, 2
(Junto Plaza San Francisco)
Teléfono 25 1-187

MESON EL 5º PINO
ESPECIALIDAD EN
COCINA ARAGONESA
Y PIERNA DE
CERDO ASADA
Sta. Teresa, núm. 32
Telefs.: 255025-255850
ZARAGOZA

Si fuera de casa
piensa
comer en el
Bar-Restaurante
EL DUENDE
tiene que ser
Fácil
aparcamiento

FUJI-YAMA
Bar - Restaurante
Avd. San José 137
Teléfono 41 10 53
SALONES ESPECIALES
PARA BODAS,
BAUTIZOS Y CEREMONIAS

LOS ENLACES
COCINA TIPICA
APARCAMENTO
ASEGURADO
Avda. Madrid, 228
Telfs.. 331996 - 333027

Y... PARA COMER
HAY QUE BEBER
Vinos
Navarro
ES UN PLACER

PIRINEOS
PIRINEOS
● SOLICITE EL MENU DE
DIAS FESTIVOS
Avda. Alcalde
Caballero, 22
(Chopitelada).
Teléfono 29 50 89
Amplio aparcamento

MERENDERO
LA CASILLA
CONEJO
ASADO CON
AJOLIO
ESCABECHADO
Y CON CARACOLES
COSTILLAS A LA
BRASA CODORNICES
Avda. Gómez Laguna, s/n
ZARAGOZA

CASA
EMILIO
ESPECIALIDADES
MERLUZA REBOZADA
Avda. Madrid, 3 - 5
Tels.: 218064 - 228145

CASA DE VALENCIA
LOCAL REFRIGERADO
TIPICAS PAELLAS
Local refrigerado
Teléfono 217090

CAFETERIA
MARYLAND
General Sanjurjo, 1
Teléfono 217028
ZARAGOZA
ESPECIALIDAD
PLATOS COMBINADOS
Y ESPECIALES

BENIDORM
Dirección: HNOS. MUR
ESPECIALIDAD
PESCADO Y MARISCO
Fernando el Católico, 2
(entrada por Avda. Goya)
Teléfono 25 11 67

CASA GALAN
Restaurante económico
Para comer noche y día
CASA GALAN le ofrece
mayor economía
Casta Alvarez, 90 - Teléf. 227644
ZARAGOZA

PORTUGAL

Esta mañana

Situación turbia

● Se habla de un intento de golpe de Estado y de movimiento de tropas

LISBOA, 16 (Efe).– Informadores militares con los que la agencia "ANI" se ha puesto en contacto, no han confirmado los rumores que insistentemente corrieron esta mañana en Lisboa en el sentido de que se había registrado un intento de sublevación por parte de algunas unidades militares de la capital y de otros puntos del país. A pesar de ello, las Fuerzas Armadas se encuentran de nuevo en estado de alerta y durante la madrugada tuvieron lugar diversos movimientos de tropas mientras en el Ministerio del Ejército se celebraba una reunión de altas personalidades.

Una columna de doscientos hombres perteneciente a una unidad militar acuartelada en Caldas da Rainha, localidad situada a cien kilómetros al norte de Lisboa, avanzó ésta madrugada en dirección de la capital, sin que de momento se sepa con qué objetivo. Al no encontrar apoyo, la columna regresó a Caldas da Rainha, a donde en el intermedio ya había llegado un fuerte contingente de la Guardia Nacional Republicana, la cual desarmó a los doscientos militares y practicó algunas detenciones.

RUMORES SOBRE MOVIMIENTOS DE TROPAS

Rumores circulados esta mañana en esta capital afirmaban que se habían producido algunos movimientos de tropas, del norte de Lisboa, e incluso se hablaba de que una columna con vehículos militares se dirigía hacia la capital lisboeta.

Asimismo, afirmaban estos rumores que no pudieron obtener confirmación, que el general Antonio de Spinola, segundo jefe de Estado Mayor, que fue destituido anteayer, se había puesto al frente de estas tropas.

El general Francisco da Costa Gómez, jefe del Estado Mayor conjunto y también recientemente destituído, ha dicho por teléfono desde su domicilio, respondiendo a preguntas que se le hicieron: "Como puede comprobar, yo me encuentro en mi casa".

El Ministerio de Aeronáutica está vigilado por soldados ya que, según una fuente próxima al Gobierno, en dicho departamento están reunidos desde anoche los ministros del Ejército, Marina y Fuerza Aérea.

Los rumores en que se basan las informaciones citan emisiones de radio que dijeron que a las 9,30 de esta mañana, la columna que procedía del norte, tras sobrepasar la aldea de Villafranca de Exira, a 20 kilómetros al norte de la capital, volvieron atrás.

Otro detalle es que varias docenas de miembros de la Guardia Nacional Republicana, fuertemente armados, se encuentran situados en la central de Correos de Lisboa. El coche del general Spinola está aparcado frente a su domicilio de la capital, pero ninguno de los periodistas que han intentado hablar con él han conseguido hacerlo. Su chófer, en cambio, dijo que se encuentra en su domicilio.

LA SITUACION EN PORTUGAL

Después de la jornada del viernes, todo hacía esperar nuevas sorpresas para hoy. Ayer comenzó la lista de acontecimientos, con la destitución del primero y segundo jefes del Estado Mayor del Ejército portugués, generales Costa Gomes y Spinola. Mediada la tarde, en la toma de posesión de los nuevos ministros, el profesor Caetano dijo mucho sobre la reforma adminsitrativa del Gabinete y poco, salvo con palabras de doble filo, en torno a la cuestion candente: el enfrentamiento de destacados mandos militares, secundados por la joven oficialidad, con el Gobierno de Marcelo Caetano, en una crisis que se desató al publicarse el libro del general Spinola "Portugal y el futuro".

Por la tarde, tanto Spínola como Costa Gomes y tres altos jefes más, recibieron la birretina de oro del Colegio Militar del que fueron alumnos en su juventud.

La noche entró tensa, pero la normalidad en Lisboa era absoluta. Al menos en la calle, porque, entre bastidores, se comenzaba a tejer en la calle, porque, entre bastidores, se comenzaba a tejer el cañamazo que había de aclarar la madrugada. Una reunión de los ministros de Marina, Aire y Tierra. Un cerco mal disimulado en torno a la Academia Militar, cerco que se levantó horas después, y acuartelamiento riguroso en las distintas dependencias lisboetas.

Las noticias van y vienen rebotando de círculo en círculo. Oficialmente nada se ha dicho, aunque se esperaba para hoy una nota del Gobierno aclarando la situación al país y centrando el estado del problema, que tanto preocupa. La única cuestión en claro, y es presagio de que puedan precipitarse los acontecimientos, es que las entradas de la capital lisboeta están tomadas por el Ejército con tanques y otras armas.

Esta es al situación: lo que se rumorea es el precipitado viaje nocturno del general Spínola a la ciudad de Santaem, sede de una importante guarnición muy afecta al autor del libro "Portugal y el futuro". Y, como última noticia, la iniciación del regreso de las tropas que cercaban o vigilaban Lisboa, a sus cuarteles, hace unos instantes.

No obstante, es muy fuerte la vigilancia en las entradas de Lisboa, a cargo de la Guardia Nacional Republicana. Rumores sobre movimientos de tropas están en la calle. Se observa agitación y nerviosismo en los cuarteles del norte del país.

LOS GENERALES PURGADOS

LISBOA.– A la izquierda, el general Antonio Spinola y a la derecha el general Costa Comes, que han sido relevados de sus altos cargos militares por el Gobierno portugués. Las fotos están tomadas al regreso de los citados jefes, el primero de un viaje a Guinea y el segundo de otro a Bruselas.–(Telefoto Cifra Gráfica–Upi).

INSTITUTO DE ESTUDIOS ALTOARAGONESES
Diputación de Huesca

EE.UU. no puede decir a Vietnam del Sur:

"Ustedes dependen de sí mismos"

Como hizo en Formosa y Corea

SAIGON, 15. (Crónica por Phlip McCombes, de "The Washington Post", en exclusiva para "ARAGON/exprés).

GRAHAM A. Martín, embajador de Estados Unidos en Saigón opina que Vietnam del Sur necesita mayor ayuda económica norteamericana en los dos años próximos con el fin de evitar una victoria definitiva de los comunistas. Afirma el embajador que en el próximo año se necesitarán 850 millones de dólares y una cantidad algo menos al año siguiente. El gobierno de Nixon ha pedido al Congreso solamente 648 millones de dólares en ayuda económica para todo Indochina para el año próximo. Por otra parte, ha añadido Martín, que la ayuda militar norteamericana debería mantenerse en el nivel actual durante otro año y después cancelarla.

Esto sería posible dado que Rusia y China han disminuido considerablemente sus envíos de armas a Hanoi desde que mejoraron sus relaciones con Estados Unidos y la retirada de las tropas norteamericanas de Vietnam hace un año.

Graham A. Martin, diplomático de 61 años de edad, de gran estatura y cabello gris emplea en su conversación un tono encantador o frío, ha hecho estas declaraciones en la primera entrevista que ha concedido desde que fue destinado a Vietnam hace ocho meses.

Podemos discutir el pasado de Vietnam, pero ¿qué interés podemos sentir ahora? A mi juicio podemos volver la vista hacia diez años atrás y dejar que los historiadores digan que hicimos pocas cosas bien, pero al final salimos correctamente de Vietnam".

Ha afirmado el embajador que teme que el Congreso, influido por la campaña de propaganda inspirada por Hanoi contra el gobierno del Presidente Nguyen Van Thieu, no dará a Vietnam del Sur dinero suficiente para que pueda iniciar su despegue económico que le permita independizarse de la ayuda de Estados Unidos.

El Vietnam del Sur se hace comunista "después de que nosotros hicimos todo lo que pudimos es una cosa; pero apartarnos en este momento en que podemos hacer algo, es otra" ha dicho el embajador.

"Estados Unidos pagaría un precio muy elevado a costa de su propio respeto y se encontraría en una nueva forma de aislamiento que plantearía peligros enormes para el pueblo norteamericano y para el mundo."

La administración del Presidente Nixon pide que se concedan 648 millones de dólares en ayuda económica para Indochina durante el año fiscal de 1 975, en el supuesto de que fuese concedida esta suma tendría que ser dividida entre Vietnam del Sur, Camboya y Laos.

"Esta ayuda no es adecuada, es adecuada para mantener el "statu quo" económico, pero no nos permite apartarnos y decir "ustedes dependen de sí mismos", como hicimos en Formosa y en Corea", ha dicho Martin.

Vietnam del Sur ha recibido para el año fiscal actual 320 millones de dólares en ayuda, cantidad inferior a la de cualquiera de los ocho años últimos.

Martín ha calificado esta ayuda de "mínima" añadiendo que después del "alto el fuego" Estados Unidos prometió a Vietnam del Sur bastante ayuda para conseguir un resurgimiento como el de Europa durante el "Plan Marshall", después de la segunda guerra mundial. Afirmó que está convencido de que Vietnam del Sur necesita dos años de fuerte ayuda económica, dado que el pueblo survietnamita es ingenioso y trabajador. Comentando que incluso con la ayuda relativamente pequeña que ha recibido este año, los vietnamitas "han adoptado las medidas correctas, se han apretado el cinturón y siguen adelante".

Actualmente hay calma relativa en Vietnam. Hanoi concentra su atención en su desarrollo económico; pero, dado que la economía survietnamita es tan débil, se teme que la situación que se plantee sea tan grave o más que lo que supondría la presencia de las tropas comunistas.

Existe una inflación creciente, el desempleo es enorme y la falta de reservas de divisas absoluta, por lo que el plan de desarrollo es muy rudimentario.

"STREAKER" CON INVITACION

TORREON (Coahuila—Mejico), 16 (Efe).— El segundo intento por imponer en Méjico la moda "streaker" (caminantes desnudos), tendrá lugar hoy en esta ciudad, y estará a cargo de una docena de estudiantes, según informaron ayer diversos grupos fuveniles de la escuela, preparatoria "Venustiano Carranza".

El primer intento en territorio mejicano se realizó el sábado pasado, en la ciudad de Nuevo Laredo, fronteriza con Estados Unidos, donde un enorme perro pastor alemán fue lanzado contra los desnudistas, hiriendo a uno de ellos e impidiendo la demostración.

El acto "streaker" de mañana —según se anunció, se realizará en los campos deportivos de la preparatoria y al mismo han sido invitados los diferentes sectores de la sociedad de Torreón, ciudad ubicada al norte de Méjico.

En toda la ciudad existe gran revuelo, por el anuncio, y entre tanto la policia anunció que no actuará contra los streakers si no es por orden del alcalde local.

STREAKER EN UNA CARCEL INGLESA

LIVERPOOL (Inglaterra), 16 (Efe—Upi).— En Inglaterra se ha producido el primer acto de desnudismo público en una cárcel. Tres reclusos salieron corriendo al campo de deportes, llevando como única indumentaria calcetines y zapatos.

LOS ESTUDIANTES ETIOPES CONTRA SELASSIE:

"EL LEON DE JUDA QUE SE VAYA AL ZOOLOGICO"

NUEVA YORK, 16 (Efe).— "El león de Judá que se vaya al parque zoológico", era uno de los letreros que portaban los estudiantes etíopes de us país ante las Naciones Unidas.

Pertenecientes a la Asociación de Estudiantes Etíopes de los Estados Unidos, unos once jóvenes irrumpieron ayer en los locales de la misión citada, que se encuentran junto con el Consulado no lejos del edificio de la ONU, prorrupiendo en gritos hostiles al actual Gobierno de Addis Abeba y portando una gran fotografía de Haile Selassie en la que representaba el jefe del Estado con una cuerda al cuello. Otro grupo más numeroso hizo lo mismo en la Embajada de Etiopía en Washington.

Los representantes diplomáticos ante la ONU no creyeron necesario llamar a la policía dado que la manifestación fue no violenta.

Los estudiantes pidieron que se transmitiera a Addis Abeba un mensaje pidiendo la abolición del régimen monárquico y ampliar reformas en el país.

AUTOMOVILISTAS
Cavallino
Firestone

ESTRENOS
PARA LA PROXIMA SEMANA

REX (MAYORES DE 18 AÑOS)
La gracia de LINA MORGAN en el fascinante mundo de la revista

LINA MORGAN
dos chicas de REVISTA
MANOLO GOMEZ BUR - DIANIK ZURAKOWSKA - ANTONIO OZORES
MIGELO GARBO FLORINDA CHICO RAFAELA APARICIO
JOSE SACRISTAN FRANCISCO VALLADARES
JOSE LUIS LOPEZ VAZQUEZ
MARIANO OZORES
OSCAR GUARIDO P.I.C.A.S.A. (J. A. CASCALES)
GREGORIO GARCIA SESUNA ALBERTO PORTILLO

COSO (MAYORES DE 18 AÑOS)
UNA SATIRA INCISIVA Y AUDAZ SOBRE LA VIDA AMERICANA DE HOY

VICTORIA
Un film de SAM PECKINPAH
"Junior Bonner"
(REY DEL RODEO)
CINEMASCOPE - TECHNICOLOR
STEVE Mc QUEEN
BARBARA REIG
(TODOS PUBLICOS)

INSTITUTO DE ESTUDIOS ALTOARAGONESES
Diputación de Huesca

cine teatro tv

TV PROGRAMAS

PRIMERA CADENA

11,45: Carta de ajuste; 12,00: Apertura y presentación; 12,01: Hoy tambien es fiesta; 14,17: Avance informativo; 14,24: Primera edición; 15,00: Noticias; 15,35: Primera sesión ("El precio de la gloria"); 17,35: Cross de las naciones; 18,45: Avance informativo; 18,50: Aventuras de Gáby, Fofó y Milikí; 19,20: Subasta de triunfos.

20,30: Semanal informativo; 21,30: Especial musical; 23,00: Kung Fu ("Espíritu ayudante"); 23,50: Ultimas noticias; 23,55: Despedida, oración y cierre.

SEGUNDA CADENA

18,30: Carta de ajuste; 18,55: Presentación y avances; 19,00: Deporte en la dos; 20,30: Furia; 21,00: Meridiano cero; 22,00: Cronica dos; 22,25: Ficciones; 23,30: Nocturno; 24,00: Ultima imagen.

AUTOMOVILISTAS
Cavallino
Firestone

CARTELERA

TEATROS

PRINCIPAL. — I Festival Internacional de Marionetas. Sábado, domingo y lunes, 7'15 y 11, Marionetas de Peralta (España) (Vales del 50 % en Delegación de Información y Turismo, de 9 a 14 horas).

CINES DE ESTRENO

ACTUALIDADES. — 5-7-9-11 (May. 18). 2.ª semana: El amor empieza a medianoche. Javier Escrivá, Conchita Velasco, Helga Line. Mañana matinal a las 11'45.

ARGENSOLA.—5-7-9-11 (Mayores 18 y may. 14 acompañados). 3.ª semana: Vida conyugal sana. Ana Belén, José Sacristán, Teresa Gimperá.

AVENIDA. — 5-7-9-11 (Mayores 18). Una vela para el diablo. Aurora Bautista, Esperanza Roy, Judy Geeson. Mañana matinal a las 11'45.

COLISEO. — 5-7-9-11 (Mayores 18). 6.ª semana: El chulo. Javier Escrivá, Helga Line, Elisa Montes. Mañana matinal a las 11'45.

COSO. — 5-7-9-11 (May. 18). La viuda Couderc. Eastmancolor. Alain Delon, Simone Signoret. Mañana matinal a las 11'45.

DORADO. — 5-7-9-11 (Mayores 18). El gran duelo. Kirk Douglas, Johnny Cash. Mañana matinal a las 12 (Todos públicos): El extra. Cantinflas.

FLETA. — 5-7-9-11 (May. 18). Soylent Green - Cuando el destino nos alcance. Metrocolor - Panavisión. Charlton Heston, Leigh Taylor-Young, Edward G. Robinson.

GOYA. — 5-7-9-11 (May. 18). Pánico en la calle 110. Anthony Quinn, Yaphet Kotto, Anthony Franciosa. Mañana matinal a las 11'45.

MOLA. — 5 tarde (Todos públicos). Rocío de la Mancha. 7-10'30 (May. 18). Mayerling. Omar Sharif, Catherine Deneuve, Ava Gardner. Ultimos días. Mañana matinal 11'45: Rocío de la Mancha.

PALACIO. — 5-7-9-11 (Mayores 18). 2.ª semana: Soldado azul. Candice Bergen, Donald Pleasence. Mañana matinal 11'30 y 5 tarde (Todos públicos). El extra. Cantinflas.

PALAFOX. — 5-7-9-11 (Todos públicos). Las locas aventuras del "rabbi" Jacob. Eastmancolor. Louis de Funes, Suzy Delair. Mañana matinal a las 11'45.

REX. — 5-7-9-11 (May. 18). 2.ª semana: Círculo de fuego. Panavisión 70 milímetros - Technicolor y sonido estereofónico. Gregory Peck, Pat Quinn. Mañana matinal a las 11'45.

VICTORIA. — 5-7-9-11 (Mayores 18). Mano de hierro. Cinemascope - Eastmancolor. Chen Chen, Chang I. Mañana matinal a las 11'45.

CINES DE ARTE Y ENSAYO

ELISEOS. — 5-7-9-11 (Mayores 18). The servant (El sirviente). Un film de Joseph Losey, con Dirk Bogarde, Sarah Miles. James Fox.

CINES DE REESTRENO

ARLEQUIN. — 5-7-9-11 (Todos públicos). Si Fulano fuese Mengano. Eastmancolor. Peret, José L. López Vázquez. Mañana matinal a las 11'45.

DUX. — 5-7-9-11 (Todos públicos). El gladiador más fuerte del mundo. Eastmancolor. Mark Forest, Scilla Gabel.

GRAN VIA. — 5-7-9-11. (Mayores 18). Una gota de sangre para morir amando. Cinemascope - Eastmancolor. Sue Lyon, Chris Mitchum.

LATINO. — 5-7-9-11 (Mayores 14 y menores acompañados). ¡Alarma! Vuelo 502: Secuestrado. Charlton Heston, Jeanne Crain.

MADRID. — SALA 1: 4'45-7-9 y 11'15 (Todos públicos). También los ángeles comen judías. Eastmancolor. Giuliano Gemma, Bud Spencer.

SALA 2: 5-7-9-11 (May. 18). Las señoritas de mala compañía. Cinemascope - Eastmancolor. Conchita Velasco, José L. López Vázquez.

NORTE. — 5-7-9-11 (May. 18). Los 4 de Fort Apache. Stephen Boyd, Gianni Garko.

OLIVER. — 5-7-9-11 (Mayores 18). Corrupción. Peter Cushing, Sue Lloyd.

PARIS. — 5-7-9-11 (May. 18). Una dama y un bribón. Eastmancolor. Lino Ventura, Françoise Fabien.

PAX. — 5 tarde (Todos públicos). Chico, chica boom. 7-9-11 (May. 18). Disco rojo. 2.ª semana y últimos días!

RIALTO. — 5-7-9-11 (Todos públicos). Dónde vas, Alfonso XII. Paquita Rico, Vicente Parra.

ROXY. — 5-7-9-11 (May. 18). Juventud pervertida. Technicolor. Julie Harris, Eli Wallach.

SALAMANCA.—5-7-9-11 (Mayores 18). Las petroleras. Brigitte Bardot, Claudia Cardinale.

VENECIA. — 5-7-9-11 (Mayores 18). ...Llegará el día de los limones negros. Florinda Bolcan, Antonio Sabato.

PALACIO DEL HIELO

EL IBON. — Sesiones de patinaje: Matinal de 11 a 1'30. Tarde de 4 a 6 y de 7 a 9'30. Noche, 10'30 a 1. Cafetería Formigal Hielo. Servicio de barra y platos combinados.

GALERIAS de ARTE

SALA NAHARRO — SUBASTA

OBRAS EXPUESTAS
HASTA EL DIA 26 DE MARZO

MANIFESTACION, 9

SALA N'ART

SUBASTA — EN HOTEL DON YO
DIAS 28-29 MARZO 7,30 HORAS
EXPOSICION OBRAS DE ARTE, en MANIFESTACION, 9

SALA LIBROS — EXPONE:

VILLALTA

FUENCLARA, 2

ATENAS — HOY INAUGURAN

CRISTOBAL GABARRON y JOSE LUIS MARIN

PAZ, 7

GALERIA PRISMA

MARTES INAUGURA

FRANCISCO PEINADO

CALLE DEL TEMPLE, 10

LA TAGUARA

PRIMER ARTE - BAR DE ZARAGOZA
EXPONE

GABRIEL CASTELLANOS

FITA, 8 - 14

BERDUSAN

EXPONEN:

BEN - YESSEF

ESCAR, 3
Teléfono 235509

CADA TARDE... Discotecas CADA NOCHE...

"EL PAPAGAYO"

Elegante. Selecto. Distinto. "La diferencia es su ambiente". San Ignacio de Loyola, 3. Teléfono 214856.

PARSIFAL

Próximo sábado hasta el lunes, GEORGIA (gran cantante sudamericana). Pases noche, 1,30 y 3,15. Sevilla, 30. Teléfono 379200

SAN JORGE SALA DE JUVENTUD

Noche de sábado, fiesta de noche para matrimonios jóvenes. Consumición incluida. Sábados y Festivos tarde, fiesta joven. Teléfono: 255184.

ASTORGA'S

La nueva discoteca abierta de 5 tarde a 3 madrugada, vuelve a su ambiente.

CHARLESTON AÑOS 20

"La elegancia tiene un nombre". C/. Universidad. Teléfono 299549.

CANCELA

"LA CANCELA DE ORO MUSICAL". Royo, 5. Teléfono 211250.

STEREOTECA "EL FARO"

Fuera de la Ciudad y solamente a 3 minutos, donde se hace la mejor música, creando un maravilloso ambiente. Barrio de Juslibol. Teléfono 291643.

GRAWER CLUB

Cómodo, personal y diferente, C/ Moncayo. CASETAS

GALLERY 2

Si busca tranquilidad y reservado ambiente, tenemos lo que Vd. desea. Liñán, 8. (Detrás Telefónica S. Vicente Paul). Teléfono 291166.

DON YO

Su Petite Boite, el lugar preferido por los que prefieren sentirse a gusto... Teléfono 226741.

IGUANA

Juventud, ritmos, diversión. Precios jóvenes. C/ Madre Vedruna, 11. Teléfono 217052.

LIVERPOOL DISCOTHEQUE

REPAERTURA. SABADO, 16 MARZO 1974. Abierto sólo vísperas y festivos, a las 6 de la tarde. NUEVA DIRECCION.
LIVERPOOL ¡¡Vuelve alegre, con vida!!.
Camino de las Torres, 96.

PACIFICO

Exclusivo para novios, con nuevo sonido y música de actualidad. Sesión 6 - 10. Teléfono 211137.

STORK - CLUB

El ambiente ideal para parejas en el centro de la Ciudad. Teléfono 214804.

SENECA

Nueva dirección. Todos los días a las 6,30 de la tarde "BUSQUE LA DIFERENCIA".

CLUB FORMIGAL

CERRADO POR REFORMAS

ELTON

Discoteca de la Juventud. C/ Galicia, núm. 9. Telef. 177. — CASETAS

1800

La música más rabiosamente nueva en la discoteca con sabor internacional. Cavia, 10.

PUNTA PUNTA

Reunión y juventud en un ambiente distinto. Recientemente inaugurada en San Juan de la Cruz, 28.

PAGO - PAGO — **POLINESIAN - BAR**

Disfrute Vd. de su bebida exótica o tradicional en las noches de PAGO - PAGO. Doctor Cerrada, 30.

Diputación de Huesca

INFORMACION FINANCIERA

ARAGONESAS

JUNTA GENERAL DE ACCIONISTAS DE ENERGIA E INDUSTRIAS ARAGONESAS, S. A.

Se ha celebrado en Madrkd, el día 9 de marzo de 1974, bajo la Presidencia de Don Jaime Urquijo Chacón.

ACUERDOS ADOPTADOS

1. **Aprobar la gestión del Consejo de Administración y la Memoria Balance y Cuentas del Ejercicio 1973.**
2. **Repartir un dividendo del 10 por 100.**
3. **Ratificar en su cargo de Consejeros a D. Francisco Pérez Cerdá, D. José Antonio Casani y Ruano y D. José Ignacio Cabrera Lorente.**
4. **Autorizar al Consejo de Administración para aumentar el capital social hasta un 50 por 100 y para emitir títulos de renta fija hasta 3.000 millones de pesetas, en las condiciones y plazos fijados legalmente.**

PUNTOS IMPORTANTES DEL INFORME DEL PRESIDENTE

— *La ampliación de capital, que se llevará a cabo en el segundo semestre, será mayor que la del ejercicio anterior.*
— *La inversión requerida por los proyectos de la Sociedad, asegura la continuidad de la política de ampliaciones por un período superior a cinco años.*
— *La crisis internacional del petróleo y las materias primas no afecta directamente a la producción de ARAGONESAS. Todas sus centrales son hidroeléctricas y no tiene que importar ninguna materia prima.*
— *ARAGONESAS está ya compitiendo con los países industrializados en el mercado exterior, incluso en el área del Mercado Común. Se encuentra preparada para una integración en esa Comunidad. Es, actualmente, una de las dos primeras Empresas de Europa en la exportación de cloratos.*

RESUMEN DEL BALANCE

Después de la distribución de resultados (cifras en millones de pesetas):

Activo	1972	1973
Instalaciones en producción	5.507	6.465
Obras en curso	560	743
Otras inmovilizaciones	340	449
Circulante	1.187	1.477
Pasivo		
Capital	2.859	3.500
Reservas	707	914
Fondo Amortización	1.335	1.595
Exigible a largo	1.996	2.029
Exigible a corto	697	1.096
Indices financieros		
Fondo de maniobra	1.40	1,35
Cobertura inmovilizado	1,09	1,06
Autonomía financiera	1,78	2,17

Resultados.

— Se ha incrementado en un 8,3 por 100 la dotación para amortizaciones.
— Ha habido un aumento del 13,2 por 100 en los resultados brutos de explotación y del 25,6 por 100 en los beneficios.
— El cash-flow o recursos generados por la Sociedad ha crecido en un 18,4 por 100 respecto a los obtenidos en 1972.
— La relación cash-flow/recursos empleados es del 8,6 por 100, manteniéndose a un nivel prácticamente igual al del ejercicio anterior.

EXPLOTACION Y NUEVAS INSTALACIONES

Energía eléctrica

— La producción ha sido de 568 millones de kilowatios hora, inferior a la del año anterior en un 15 por 100, a causa de las desfavorables condiciones meteorológicas.
— La distribución se ha incrementado en un 2,4 por 100, alcanzándose la cifra máxima en la historia de la Sociedad.

Producción química

— El volumen total de la producción química ha superado en un 21 por 100 al de 1972.
— Las instalaciones de Sabiñánigo (Huesca) y Villaseca (Tarragona) han funcionado al máximo de su capacidad, consiguiéndose los incrementos más notables en las lineas de cloro-sosa, cloratos y cloro-potasa.
— En 1973 se ha puesto en marcha la nueva planta de cloro-sosa de Palos de la Frontera (Huelva).

Actividad comercial

— La facturación se ha incrementado en un 21,5 por 100, superando los 1.800 millones de pesetas.
— La cifra consolidada de facturación del grupo ARAGONESAS ha alcanzado los 3.012 millones de pesetas, superando en un 22,5 por 100 la del año anterior.
— Se han exportado 15.950 toneladas de productos químicos, por importe de 3,2 millones de dólares, lo que representa un incremento del 55,7 por 100 en la facturación por exportaciones.

NUEVOS PROYECTOS

División eléctrica

— Central Nuclear del Ebro, en participación al 25 por 100 con Eléctricas Reunidas de Zaragoza, Fuerzas Eléctricas de Cataluña y Unión Eléctrica. La primera fase, con 1.200 megawatios, programada para 1980, requerirá una inversión total de 20.000 millones de pesetas.
— Central de Lanuza, cuyo embalse se está construyendo por el Estado, con la colaboración al 50 por 100 de ARAGONESAS. Entrará en funcionamiento en 1976 con una producción de 90 millones de kilowatios hora.
— La cartera de concesiones de la Sociedad comprende otros siete saltos hidroeléctricos que sumarían una producción aproximada de 800 millones de kilowatios hora.

División química

— Ha sido botado el pasado día 25 de febrero, en los Astilleros «Tomás Ruiz de Velasco», de Bilbao, el buque especial para transporte de cloro «José Luis Colás», primero del mundo de sus características.
— Durante 1974 se pondrán en marcha las siguientes instalaciones de Palos de la Frontera: Plantas de ácido cianhídrico sintético y acetona cianhidrina, Parque terminal de almacenamiento de productos químicos y Pantalán para carga y descarga de productos líquidos, sólidos y gaseosos.
— También en 1974 entrará en funcionamiento la planta de acetona cianhidrina de Puertollano (Ciudad Real).
— Se ha iniciado la ampliación al 100 por 100 de su capacidad de la planta de cloro-sosa de Vilaseca y se comenzará inmediatamente la ampliación de la planta de cloro-sosa de Palos de la Frontera.
— En el Polo Industrial de Villagarcía de Arosa (Pontevedra) se han obtenido en el último concurso los beneficios del grupo A para una instalación de cloro-sosa.

Salina de Huelva

— Se proyecta esté en funcionamiento en 1976. La producción prevista es de 220.000 Tn/año.

DEQUISA ha puesto en marcha su planta de clorometanos de Palos de la Frontera.

MONACRIL pondrá en marcha, a finales de 1974, las instalaciones de metacrilato de metilo monómero en la misma localidad.

CAJA DE AHORROS Y MONTE DE PIEDAD DE ZARAGOZA, ARAGON Y RIOJA

40 AGENCIAS URBANAS

OFICINA CENTRAL: SAN JORGE, 8

490 OFICINAS EN 5 PROVINCIAS

NUESTRO DEPARTAMENTO DE VALORES RESOLVERA TODAS SUS CONSULTAS

CORONEL DE PALMA:

"LA SITUACION ESPAÑOLA REFLEJA CLARAMENTE LA MUNDIAL"

ALICANTE 16 (Logos).– "La crisis del petróleo ha creado una situación internacional nueva que deberá resolverse a largo plazo con una reestructuración profunda de las economías de los países no productores de petróleo", ha dicho don Luis Coronel de Palma en el curso de una conferencia celebrada en la Caja de Ahorros del Sureste de España, en Alicante.

A corto plazo –añadió el conferenciante– la solución no puede encontrarse mediante una depresión mundial generalizada, aunque habrá importantes factores depresivos en el cuadro coyuntural internacional de 1974. Por el contrario, la solución habrá de buscarse en gran medida habilitando mecanismos crediticios que permitan financiar su déficit a los países no productores de petróleo. En las presentes circunstancias económicas y políticas, esos mecanismos se va a enocontrar fundamentalmente en el mercado del euro–dólar. Evidentemente, esta solución es transitoria y no elimina la necesidad básica de proceder finalmente al reajuste o reestructuración de las economías afectadas por las crisis.

La situación española –siguió diciendo el señor Coronel de Palma– refleja claramente la situación mundial. Como país deficitario en energía, España registrará un empeoramiento en su balanza de pagos y, en definitiva, experimentará la necesidad de distraer recursos reales de su gasto interno para dedicarlos a cubrir el mayor coste de sus importaciones energéticas. En 1974, la balanza de pagos española se verá afectada adversamente, además, por la coyuntura mundial. Sin embargo, nuestra posición actual de la balanza de pagos y de reservas es muy favorable, tanto en términos absolutos, como relativos. Ello nos permite proceder con calma al reajuste interno de la balanza de pagos necesario diluyendo en varios ejercicios y cubriendo temporalmente el déficit corriente con entradas de capital. Gracias a ello será posible mantener durante los próximos ejercicios y, desde luego, en 1974, el desarrollo económico del país.

"NUEVOS VALORES" SALE A COTIZACION EN BOLSA

Han salido a contratación en la Bolsa de Madrid las acciones de la sociedad de cartera Nuevos Valores, S. A., despertando gran interés y fuerte tendencia compradora. Dichos títulos han cotizado en la primera sesión a 170 por ciento, habiendo alcanzado la cotizacion de 177 en la segunda y cerrando en posición clara de dinero.

Nuevos Valores, S.A., ha sido promovida por Nuvasa, S.A., perteneciente al grupo Nuevo Banco que se ocupa del lanzamiento de otra sociedad de cartera denominada Nueva Mobiliaria Aragonesa, S.A., actualmente en fase de constitucion en Zaragoza, encontrándose muy adelantada la suscripción de acciones, por lo que se espera quede cerrada en el curso de las próximas semanas.

Nuvasa, S.A. tiene en Zaragoza una delegación en Paseo de María Agustín, 25-29, escalera 1, 5.º C. Telefono 238700, donde se atienden las demandas de suscripcion de acciones de la nueva sociedad de cartera aragonesa.

INSTITUTO DE ESTUDIOS ALTOARAGONESES
Diputación de Huesca

La Página DE ALFONSO PASO

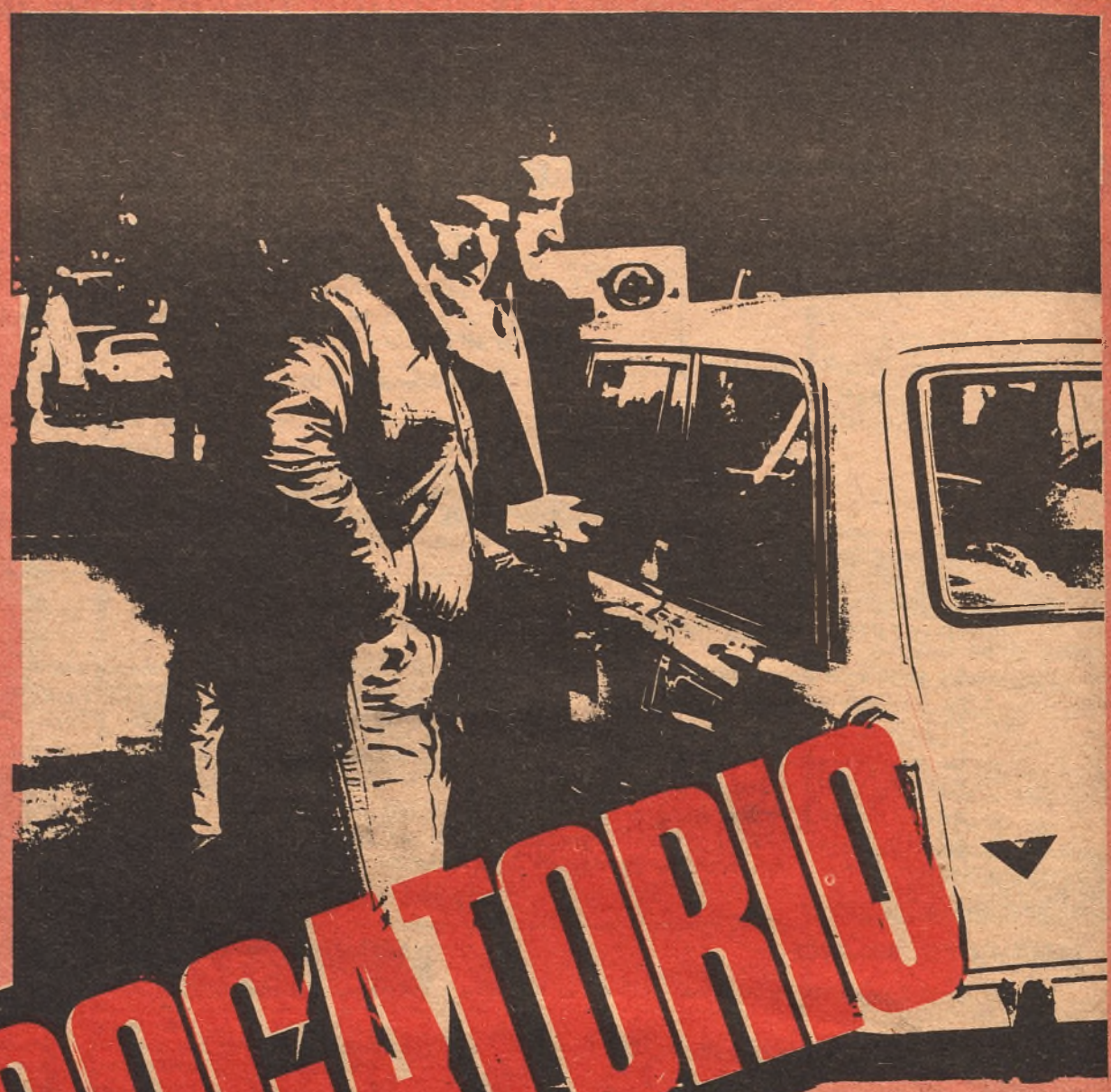

INTERROGATORIO

DON Jesús y demás circunstancias que se anotan... ¿Confiesa usted haber afirmado que lo que más le importaba era el destino de la patria española y que la concebía como una empresa nacional y unitaria dirigida hacia un fin?

—Pues, sí. He dicho eso, pero...

—Absténgase de hacer comentarios. Responda simplemente a lo que se pregunta. ¿Ha afirmado usted en más de una ocasión que la única posibilidad de realización de las libertades del individuo existe dentro de un orden fuerte y que en el desorden es imposible el cultivo de cualquier clase de libertades y el ejercicio de caulquier derecho?.

—Pues sí, en efecto. He dicho eso. Claro que...

—¡Hasta cuándo va usted a seguir interrumpiéndonos! Le repito por última vez que no haga ningún comentario a lo que conteste sino que se limite a responder. Existe contra usted un cargo muy particular. Parece ser que ha defendido rabiosamente la independencia española frente al sistema del boicot liberal. Entiéndese por boicot liberal, la tergiversación, según usted, que el Mercado Común ha hecho de sus fines y funciones, convirtiéndose en un Club político y no en un Club económico. Agrégase a esto también que ha protestado enérgicamente de las campañas simultáneas antiespañolas en Italia, Francia, Bélgica e Inglaterra.

—Está claro que he dicho eso. Pero tiene que reconocerme que es sospechosa esa virulencia antiespañola cuando nadie ha levantado el gallo por la actitud rusa frente a Alejandro Solzhenytsin y que...

—De seguir el reo interrumpiendo con pobre dialéctica las acusaciones que se formulan aquí y divagando en vez de responder, nos negaremos a tomarle declaración.

—Pero ustedes no me dejan hablar. Ustedes lanzan con actitud acusatoria y con matiz de oprobio cosas que para mí son, por el contrario, positivas.

—Sus opiniones particulares no tienen nada que ver con los cargos que se le siguen. De una vez, escuche: figura en este pliego una acusación muy concreta contra usted. Ha apoyado la expansión industrial española en el mundo árabe oponiéndose a lo que usted, melodramáticamente, llamaba la infiltración sionista. ¿Es cierto o no?

—Quiero insistir en un punto: separen ustedes a los judios de los sionistas. Los judíos y las árabes son primos hermanos. Han convivido en paz durante muchos siglos y ha sido necesario el apoyo de los capitales sionistas para crear en el Cercano Oriente una espina irritativa que ni árabes ni judíos querían. En todo caso, lo que yo he dicho es que debían respetarse los derechos de los palestinos y que para España era mucho más fecunda una política de negociación y de afecto hacia los árabes, que están en sus raíces, que un coqueteo inmundo con el sionismo, que es un producto anglosajón.

—Luego lo ha dicho... ¿No?

—Pues claro que lo he dicho. Y creo que estaba en lo cierto. Gracias a la política proárabe que han sostenido los españoles durante mucho tiempo, no hemos sufrido el embargo del petróleo y nos hemos visto tratados con la categoría de país favorecido.

—Pero usted admite que el petróleo está caro.

—Y los pisos. . Y la comida, y cualquier cosa a la que usted se acerque habrá experimentado una subida del ciento por ciento. El petróleo ha subido sólo un sesenta y dos por ciento. Lo que España tiene asegurado frente a otras naciones es el consumo.

—Muy interesante. Parece ser, según consta aquí, que ha saludado a la bandera española con respeto.

—Pues verá...

—Conteste sí o no de una vez. ¿Ha saludado o no ha saludado con respeto a la bandera?

—La bandera es el símbolo de la gran empresa nacional española y la he saludado con respeto porque estoy incluido en esa empresa nacional. Si hubiera vivido en tiempos de los Reyes Católicos, hubiera saludado con respeto el pendón real que proclamaba la unidad de las tierras de España, y hubiera desdeñado los gallardetes de los nobles levantiscos que pretendían el feudo, el taifa y la disgregación.

—O sea... ¿Es usted un unitario?

—No es exactamente un unitario. No podría vivir en un nación que fuera uniforme. De hecho ninguna nación es uniforme. La U.R.S.S. siberiana o la U.R.S.S. que limita con Finlandia es completamente distinta a la U.R.S.S. ucraniana. Los alemanes de Hamburgo no tienen nada que ver con los alemanes de Munich. Quiero para mi patria la variedad de caracteres y de matices que, precisamente, prestará en su instante la grandeza a la empresa nacional. Lo único que proclamo es la necesidad de aglutinar todos los matices en una unidad de destino. El hombre es una unidad de destino. La patria es la suma de todas las unidades de destino.

—Sospechosas palabras. Usted no es un patriota. Usted es un tipo pasado de moda que proclama verdades que no se prestan a la discusión. Usted no ha hablado de diálogo, de aperturismo, de asociaciones. Usted es un retrógrado y como consecuencia de ello, sintiéndolo mucho, no vamos a tener más remedio que ponerle en la frontera por antipatriota, equívoco y subversivo. Que se cumpla lo dicho.

Alfonso Paso

Diputación de Huesca

Sobresaliente

EL AZOTE del SOL

Tras el programa-piloto-resumen de hace unos días, el pasado lunes el doctor Félix Rodríguez de la Fuente nos presentó "El azote del sol" perteneciente a la serie "El hombre y la tierra".

Las opiniones y críticas de los telespectadores no se han hecho esperar. El programa gusta y no me cabe la menor duda de que será una serie que alcanzará una audiencia verdaderamente importante, puesto que cada día cuenta con nuevos adeptos.

La extraordinaria vivencia que suponen estos reportajes unifican la calidad de las filmaciones, la realidad de las mismas, la humanidad de los hechos y su interés objetivo. Todo ello se dan en el "Azote del sol", una aventura de rescate singular y hermosísima. Realmente tenía fuerza el ver convertidas en tremendas trampas de la sequía y el azote del sol, lo que fueran inmensas lagunas. La vaca aprisionada, los anfibios que se refugiaban bajo el barro húmedo y toda la larga operación para salvar a los delfines de agua dulce se siguieron en la pequeña pantalla con verdadero interés y con un punto de apasionamiento.

Por otro lado el ver al profesor Rodríguez de la Fuente, enfangado, que sabe conjugar a la perfección lo real, lo que está viviendo, con su especial énfasis oratorio, explicando con un delfín en sus brazos el final de la "operación rescate" no deja de ser interesante y ameno.

Quizá le sobre el continuo agradecimiento que hace a los hombres de aquellas lejanas tierras que le ayudan en sus aventuras; pero limando esto, la serie si sigue en la tónica del pasado lunes merece la calificación de sobresaliente, con todos los honores. ¡Un aplauso, profesor!

"NOCHE DE CINE"

El espacio del jueves "Sesión de noche" cambia de nombre y forma. Su nuevo título será el de "Noche de Cine" y estará presentado por la actriz Conchita Velasco, quien lo hará desde el cine Barceló de Madrid, donde se proyectará la misma película que en la pequeña pantalla. La idea, de Alfredo Amestoy, incluye también una serie de entrevistas, en directo, relacionadas con el film, previamente a la exhibición. Se habla de que Conchita Velasco cobrará por cada programa algo así como cuarenta mil pesetas. Nada mal, ¿verdad?

NUEVA SERIE MUSICAL

Pasarán por el programa: SERRAT, MASSIEL, NURIA FELIU, CECILIA,... ...y para empezar: ROSA MORENA desde un CUARTEL de PARACAIDISTAS

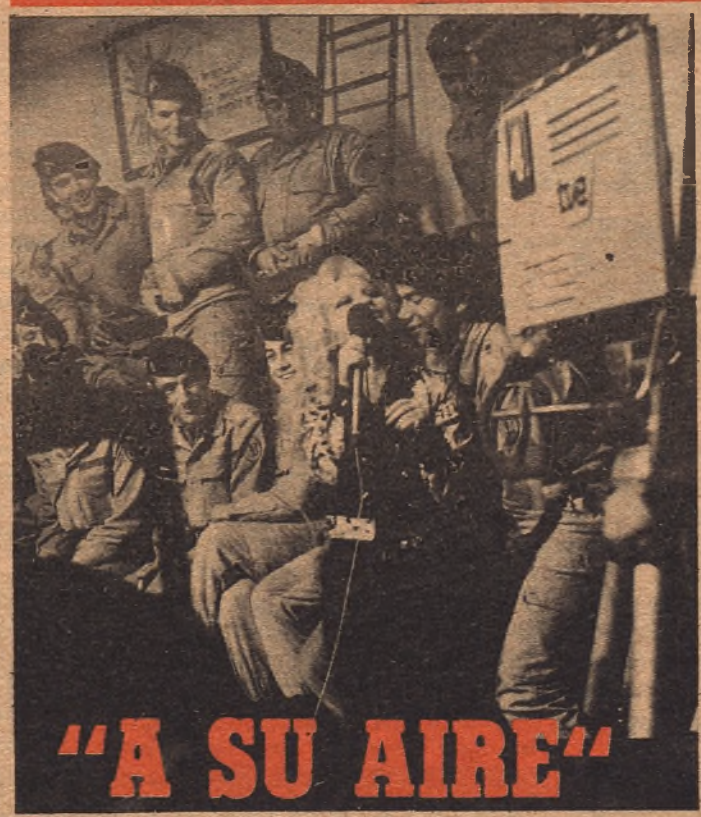

"A SU AIRE"

Un nuevo programa musical va a saltar a la calle. Se trata de "A su aire". Se trata de una serie de trece espacios por los que desfilarán importantes estrellas del mundo de la canción. En cada programa, el cantante actuará a su aire y en el lugar y de manera que él mismo elija. De momento, el primer espacio está interpretado por Rosa Morena, en un cuartel de paracaidistas del Ejército de Tierra de Alcalá de Henares. Tras ella, Serrat, Cecilia, Massiel, Patxi Andion, Nuria Feliu y muchos otros más, que durante media hora interpretarán sus canciones en directo.

Para este espacio, tres realizadores. Se trata de Antonio Chic, Luis María Güell, y Esteban Durán. Tres hombres con un montón de años de experiencia sobre sus espaldas y que pueden sacar un programa de verdadero interés.

ROSA MORENA "LE ECHO GUINDAS AL PAVO"

Rosa Moreno montó "la marimorena" entre los soldados de Alcalá de Henares. Con el contorneo rítmico de la extremeñita "conquistadora". Con sus rubios rizos, su sonrisa y su traje vaquero, canto y canto y se mezcló con los soldados hasta el punto que las camaras se las vieron y desearon para poderla seguir.

Creo que resulta interesante que se trabaje cara al público. Buena idea la de este programa que el público lo acogerá con agrado.

ESRIBE: ALBERTO VILLACAMPA

ARAGON 2 expres

INSTITUTO DE ESTUDIOS ALTOARAGONESES
Diputación de Huesca

LOS LIBROS Y LOS DIAS

Por RAMON SENDER

¿Y Evtushenko TAMBIEN?

RECIEN salido Solzhenitsyn de Rusia, lo que no deja de ser una victoria de los escritores contra los políticos y del sentido común intelectual contra la obstinación de una policía más o menos analfabeta, se plantea en Rusia un problema nuevo. Y no uno más, sino uno de primer orden también, en la discrepancia del que era hasta ahora poeta y favorito del régimen Yevgeny Yevtushenko, quien ha enviado un telegrama con una "discreta y tímida protesta" a Leonidas Brezhnev.

Al mismo tiempo que ha enviado el telegrama ha escrito una carta que ha circulado profusamente en la que se muestra decidido partidario de que sean revelados y hechos públicos los crímenes sangrientos de Stalin denunciados en las terribles páginas de la obra del novelista desterrado. Dice el poeta que hasta ayer era el favorito de Moscú: "Sin salir de nuestra natural timidez séanos permitido hacer una decisión y elegir libremente si vamos a seguir siendo servidores propicios de la mentira o vamos a proclamar la verdad y a convertirnos en hombres honrados merecedores del respeto de nuestros hijos y de nuestros contemporáneos". Yevtushenko con esas nobles palabras viene a continuar la gloriosa tradición del poeta como testigo de la verdad.

Precisamente en estos días, se ha publicado en los Estados Unidos en tres volúmenes la obra poética de Osip Mandelstam, poeta "desaparecido" en Rusia en 1933, de cuya muerte dio noticias sucintas la policía en 1938. Su viuda Nadezhda ha publicado casi al mismo tiempo, en inglés, dos volúmenes de memorias, "Hope against hope" (Esperanza contra esperanza) que se considera un clásico en su género, lo mismo que su marido quedó situado en la historia de las letras modernas como un poeta del rango de Pushkin en su tiempo. Por otra parte, la viuda se ha revelado en sus memorias como una escritora de no menos genio que su desaparecido esposo.

Parece que los gloriosos tiempos de la literatura rusa del siglo XIX están volviendo. En el siglo pasado, a pesar de los zares, y en el presente, a pesar del llamado "apparatchiks" y los peligros de los campos de concentración siempre presentes, en los cuales, según la documentada información de Solzhenitsyn, encontraron una muerte cruel más de quince millones de ciudadanos soviéticos.

Hablando de la situación presente de los escritores en Rusia dice la viuda del poeta: "El período actual es, en el mejor caso, un pequeño paréntesis en el que se puede respirar, pero no veo futuro. Es decir, el futuro que veo es todavía más horrible que el de la exterminación en masa que hemos conocido". Más adelante, añade estas palabras dramáticas: "Ahora podemos ver claramente que la destrucción de la humanidad será llevada a cabo por la humanidad misma si las cosas siguen así... Nuestra única esperanza está en el hecho de que los déspotas actuales no están muy deseosos de pasar por la misma experiencia que ellos propician. Es la única razón que aplaza y aleja el momento del suicidio. La gente ordinaria no puede ya influir en el curso de los acontecimientos".

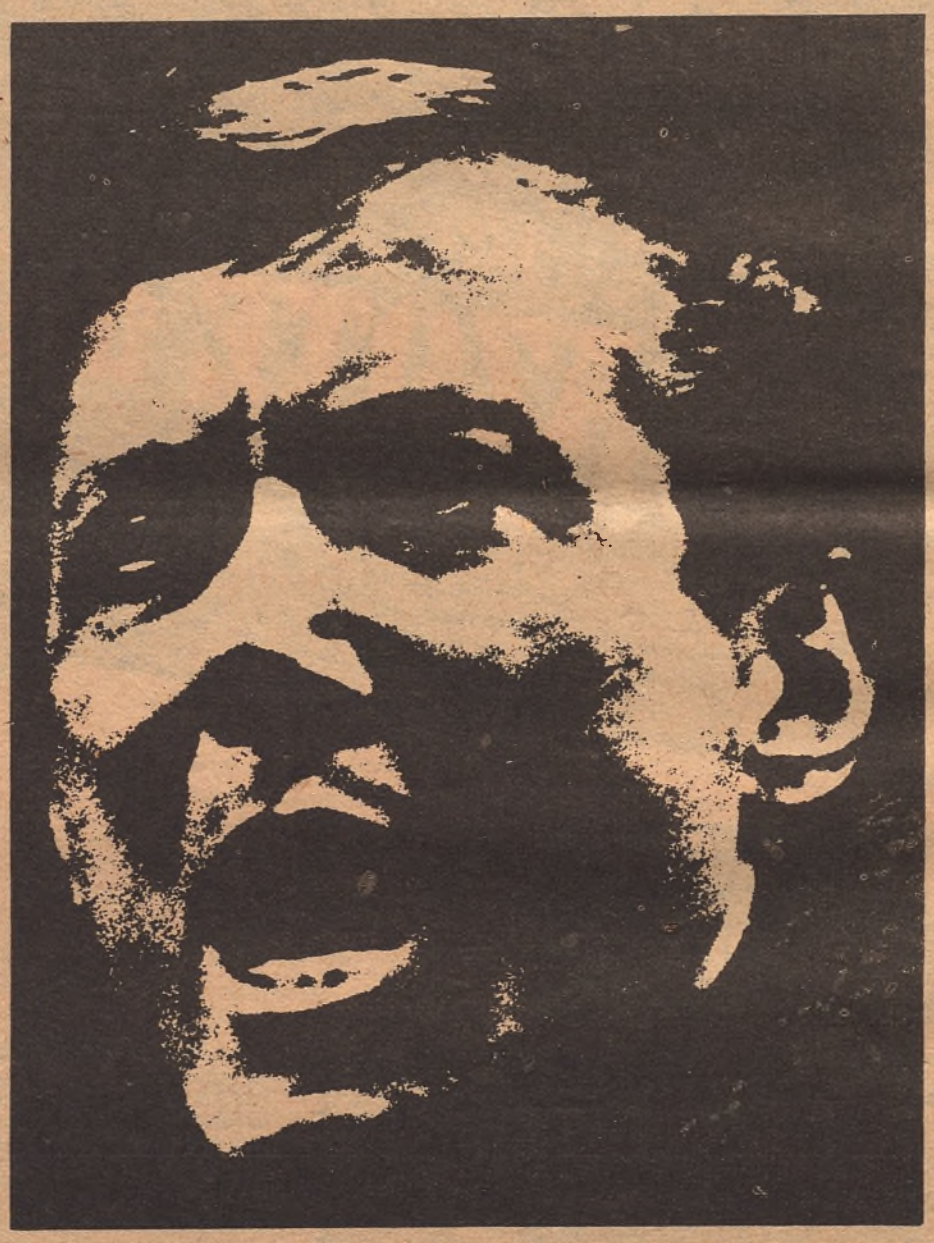

Mucho temo que la viuda del poeta tenga razón. Yo he dicho en una novela reciente ("Una virgen llama a tu puerta") algo parecido, aunque las codiciones políticas fuera de Rusia son diferentes en lo fundamental y todavía el "hombre ordinario" puede tener entre nosotros ocasión de influir en la historia de un modo considerable. Pero el riesgo continúa y aun podríamos decir que crece cada día.

Por estas y otras muchas consideraciones que podríamos añadir si no se tratara de una ligera crónica periodística, el hecho de que Yevtushenko se atreva a arriesgar su situación privilegiada en la URSS defendiendo al novelista desterrado parece un síntoma de verdadera importancia. Es decir, un motivo para alguna clase siquiera tímida de optimismo. La verdad es que los políticos estilo oriental y decimonónico son poco comprensivos para las complejidades del mundo intelectual, y más concretamente, del mundo lieterario. Uno se pregunta qué clase de peligros puede haber en un estado tan compactamente estructurado desde hace sesenta años como el estado ruso, en el que los potenciales enemigos han sido liquidados hace tiempo como decía, el mismo Krushchev en su famoso informe contra los procedimientos de Stalin.

¿Es que alguien va a tratar de restablecer el capitalismo en Rusia? ¿Bajo qué bases? ¿Es que hay alguien que pueda sacarse de la manga, como los magos de los circos, una nueva clase social ya hecha con sus códigos y sus instituciones nuevas? En cuanto a los riesgos exteriores ¿qué país occidental tiene interés en atacar a Rusia? Todos esos países han demostrado hace muchos años que sólo tomaban las armas para defenderse. Entonces ¿por qué tantas secretas y siniestras alarmas?

Por ahora lo que ha hecho el novelista expatriado, y hacen los poetas "prohibidos" y los discrepantes, e incluso desde la tumba los sacrificados (éstos a través de su obra salvada milagrosamente del olvido), es propiciar algo que los políticos de Rusia como los de Estados Unidos y China, como los de Francia y de Inglaterra, como los de Italia y de Suramérica deben saber, sin duda, pero se resisten a aceptar públicamente: la necesidad de una conciencia política global existente ya entre los intelecuales. Lo curioso es que esa conciencia global la tienen ya muchos obreros, campesinos y empleados de clase media sin necesidad de leer libros geniales, por simple instinto de supervivencia. La naturaleza, una vez más, nos enseña el camino.

Es bueno insistir en que la actitud de Yertushenko es sintomática y nos invita a la esperanza. Un poeta como Mayakovski se suicidó cuando vió que las cosas iban contra sus convicciones. Otros muchos hicieron lo mismo de un modo menos ostensible y público. En los últimos años (después del Congreso XX del partido comunista ruso) estamos viendo que el novelista discrepante no tiene que volver a los campos de concentración, donde pasó nueve o diez años, ni se ve obligado a suicidarse. Vemos también que las obras importantes de los escritores muertos en el suplicio de los años stalinistas son publicadas fuera de Rusia y recibidas con aplauso y que poetas mimados por el gobierno como Yevtushenko se atreven a protestar. Bien es verdad que la consecuencia inmediata de esa protesta ha sido la prohibición de representar una obra teatral suya la creciente severidad de la vigilancia en su torno. Pero todo eso representa en el conjunto de las letras rusas un avance, por pequeño que sea. Algo es algo y esperemos que la tendencia se acentúe, para bien de todos, incluídos los rusos.— (ALA)

INSTITUTO DE ESTUDIOS ALTOARAGONESES
Diputación de Huesca

DESNUDOS y por la CALLE

DE unas semanas acá se ha puesto de moda un raro sistema de exhibicionismo inventado, al parecer, en las universidades norteamericanas al que llaman "streaking" y que viene a ser correr lo más rápidamente posible y absolutamente desnudos los corredores en lugares públicos. En Norteamerica la gente se ha tomado la excentricidad con sonriente filosofía, pero apenas ha atravesado el Atlántico, en la vieja Europa, la cosa ha escandalizado considerablemente, y sobre todo en Inglaterra el domingo pasado no menos de veinte personas han debido comparecer ante los jueces por atentado a la moral, en forma de "streaking".

LOS motivos por los cuales se realizan estas experiencias se atribuyen al impulso común de juvenil protesta contra los usos y costumbres a un intento de fractura con la sociedad actual tan conformista. Por lo menos así se interpretan en Estados Unidos las carreras de estudiantes desnudos de ambos sexos. En el resto del mundo el "streaking" tiene un aire exhibicionista, y, en algunos casos, incluso altruista ya que hay quien corre por apuestas y recauda fondos para huérfanos de las catástrofes aéreas, para sociedad de beneficencia o para movimientos de rebeldía. En muchos casos se ha llegado al puro grotesco. Así en Southport (Inglaterra) el dueño de una discoteca, Chris Day, de 23 años, consiguió correr desnudo, pero ataviado con una peluca verde y gafas de sol, durante quinientos metros, antes de ser detenido por la policía. También en Inglaterra, en Bedford, un hombre el pasado sábado discurrió al natural por el campo donde jugaban un partido de fútbol dos equipos de segunda división y recogió aplausos de los treinta mil espectadores que llenaban el estadio. Pero el más osado de los "streakers" británico resultó ser un hombre de mediana edad, que se exhibió en cueros vivos frente a las ventanas de una comisaría de policía de Hull (Inglaterra) y naturalmente, fue detenido al instante. Asimismo en París, un grupo de trece estudiantes desnudos, que llevaban encima solamente unos distintivos de la Universidad de Illinois en las posaderas, galoparon hoy a la sombra de la Torre Eiffel, según testimonios de viandantes que lo veían y no lo creían. En Europa ha tenido, pues, un aire más sainetesco, de pura imitación.

SIN embargo, espanta la abrumadora docilidad con que se imitan los hechos más extravagantes en nuestra época. Todo tiende a que las costumbres sean uniformes. El ideal se cifra en que todo el mundo coma lo mismo, viva de semejante manera, se divierta con idéntico cine, baile iguales danzas, lea los universales novelones y beba inalterables bebidas. Todo ello a base de la más eficaz propaganda montada, en esta tremenda época de lógico y racional pensar, en el más puro de los irracionalismos. Y así acaece también con las más o menos afortunadas reacciones contestatarias que puedan existir. Y lo que en América puede ser un discutible gesto rebelde de los estudiantes, en Europa es una pobre parodia.

LOS comentaristas creen que las formas de "streaking" norteamericanas deberán incluirse forzosamente en la cronología de la contestación estudiantil norteamericana. La ven como una de las provocaciones "irracionales" contra los valores tan zarandeados de la sociedad de consumo. Pensamos que es posible que así sea, aunque bien cierto es que la contestación estudiantil norteamericana está singularmente disgregada y parece muy anémica en cuanto a las formas externas. Recordemos que en el momento de la muerte de Salvador Allende en Washington por ejemplo, sólo se manifestaron unos trescientos estudiantes, en contraste de lo que había sido años anteriores la resistencia activa y pasiva de la juventud estadounidense. Desaparecieron las grandes marchas para la paz de los años sesenta, las sentadas colectivas en los campos universitarios, la materialización de una rebeldía de la juventud marcusista, la acción que llegó a alterar en algún momento la orgullosa confianza que en sí misma tenía la sociedad norteamericana. Si el final de aquellas contestaciones han de ser estas carreras de jóvenes desnudos tan contagiosas, hemos de decir que bien poco se ha adelantado o que mucho se ha perdido. O que al final tiene un algo entre triste, obsceno y de una irreparable desolación.

RESULTA curioso que cada época cree tener una juventud tremenda. La nuestra lo ha creído también porque la juventud ha adoptado unas formas externas bastante chocantes que son la travesura de estos hijos mimados, de un paraíso perdido; que jamás existió una juventud aburrida y escasamente creadora. Pienso que si molesto a los jóvenes que no son así, ello confirma, por excepción, la generalidad de los demás.

PERO no nos hagamos ilusiones. No creamos que la juventud de nuestra época pueda compararse en audacia a la que fue juventud romántica de 1830. Entonces, el aire renovador venía de las profundidades del espíritu y era la juventud de una baza segura para el porvenir. Y no digamos en el momento de la Revolución Francesa. ¿Saben ustedes qué edad tenían los grandes personajes de la Revolución Francesa en 1789? Dantón tenía 30 años; Robespierre. 31; Petion, 32; La Fayette 32 Barnave 28; Rouget de l'Isle, 29; Desmoulins 29, Saint-Just, 22 Fouche, 31; Tillien, 21; Barbaroux, 21, también. Y el veterano Mirabeau reien cumplía los 40. Hemos escogido estos nombres a voleo, de todas las tendencias políticas de entre los revolucionarios para demostrar que la Revolución Francesa realmente la hizo la juventud. Porque cuando los responsables eran tan jóvenes, imagínense quiénes les mantenían y alimentaban su actitud (Añadamos que los reyes a pesar de que la iconografía nos los presenta algo más maduros eran todavía jóvenes; 35 años tenía la majestad obesa y melancólica de Luis XVI y la tan gentil María Antonieta de 34). Una juventud así fue realmente profunda y radicalmente rebelde. Cambiaron la faz del mundo y la mayoría de sus componentes se quedaron en ella esbeltamente sacrificados, como contundente símbolo de su actitud. Los jóvenes de hoy que han roto tantas cosas individualmente en su intimidad familiar, como bloque revolucionario, salvando algunos casos, no pasan de ser grandes grupos de una rebeldía instintiva y desconcertada. Que corren veloces en zig-zag y desnudos física y quizá espiritualmente.

Comercial Aragonesa de Neumáticos, S. A.

Estación de Servicio

AVDA. ALCALDE CABALLERO, 22 (Polígono de Cogullada)

DISPONEMOS de GASOLINA
SUPER 98 OCTANOS

Y para su coche
Neumáticos Cavallino

Firestone

FOTOGRAFIA-CINE

NUEVO, ocasión. Diapositivas, películas, confección de diapositivas a partir de negativo, blanco y negro o color. Calatayud, 3.

COMPRAS

Duros plata pago 250 pesetas. Latassa, 25-4. F. Teléf. 35-75-33.

INSTITUTO DE ESTUDIOS ALTOARAGONESES
Diputación de Huesca

P GARCIA exprés

¡POSTER POLITICO!

Diálogo en la calle

—¿Crees en la venida del aperturismo, del que tanto se habla ahora?

—No sé... Y me gustaría averiguar si se trata de aperturismo de verdad, o de una simple euforia primaveral.

El nivel de vida

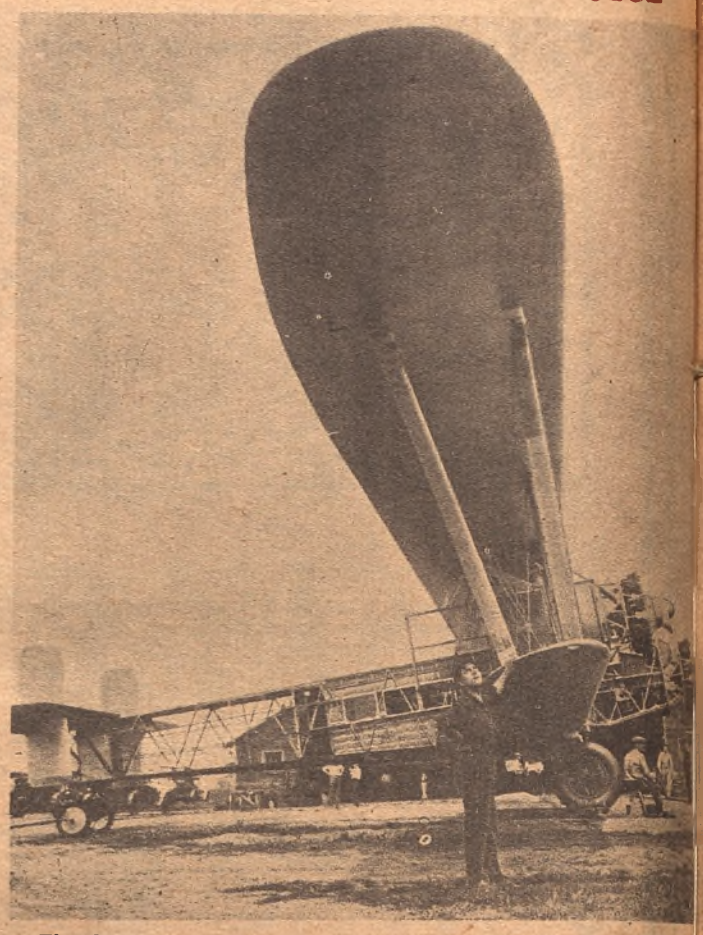

El esforzado aviador don Bonifacio Minglana Totana, al lado de su aparato, con el cual pretendía ascender a la misma altura que el nivel de vida. Después de otear el espacio, el señor Minglana Totana hubo de renunciar, pues dicho nivel ha subido tanto, que con su aparato no se podía remontar a tal altura. Lo lamentamos.

Pienso, luego soy

Antes del desarrollo debimos tener planes de subdesarrollo; lo que pasaba es que nadie lo decía.

—0—

Lo malo no son las generaciones que maduran, sino las que además de madurar se nos están echando a perder.

—0—

Los "ultras": Es curioso, pero en tiempos de oscuridad, siempre surgen los "iluminados"

—0—

Cuanto más alto se sube, más colchones blandísimos le ponen uno por si llega a caer.

—0—

Lo de sentarse a la puerta de la propia casa a esperar a que pase el enemigo de uno, tiene entre otros peligros el de que el entierro vaya por otra calle y uno se quede con las ganas de verlo pasar.

—0—

Un fontanero, si se queda sin trabajo, siempre se puede ir a trabajar a Alemania; un político en cambio, no.

—0—

Después del Concilio en el país han desaparecido los profesionales del "amén". Ahora los que hay son los profesionales del "así sea".

—0—

—¿Por qué no se pondrán en marcha instituciones previstas en nuestra constitución?

—Si no se ponen en marcha es porque a lo mejor está fallando la batería.

—0—

Las clases políticas guardan tales reservas sobre los asuntos de general interés que hacen pensar que aquí, además de "mayoría silenciosa" tenemos élites más silenciosas todavía.

ARCHIVO ARAGONÉS
Diputación de Huesca

"UNDERGROUDS CELTIBERICOS" presenta:

LA ATROZ PREGUNTA

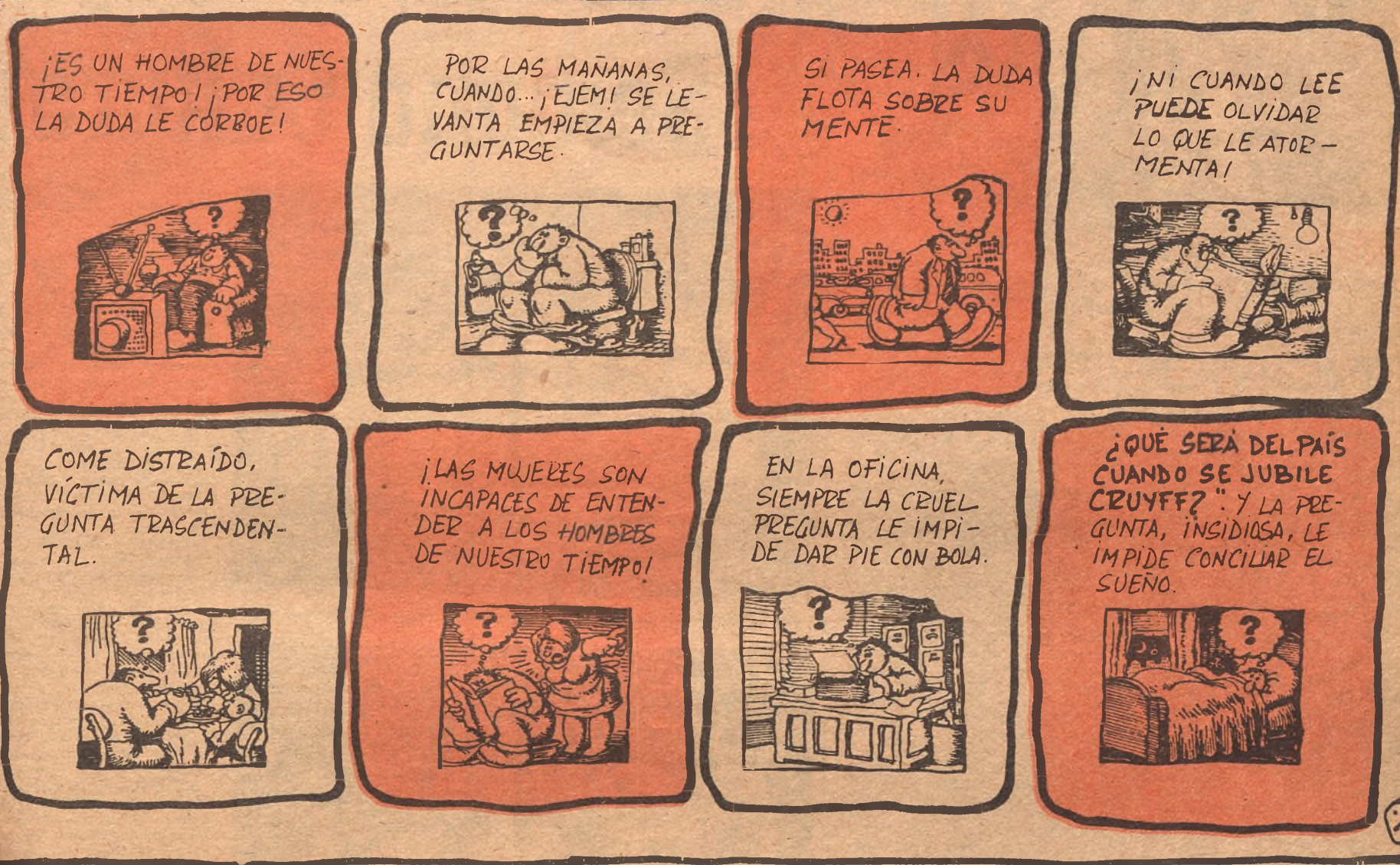

—Por lo que veo se está ganando la batalla a la adulteración de los alimentos.
—Es posible; pero la que hay que ganar también es la de la adulteración de los precios.

Este grupo de ciudadanos de nuestro país ha inventado un artilugio para resguardarse del chaparrón de conferencias y artículos sobre el aperturismo que, desde hace unas semanas, azota la península. No obstante la perfección del invento, no parece que sea capaz de cobijarles, dada la intensidad de dicho chaparrón.

Aforismos aforados

SOBRE UNA FRASE HECHA: Lo que hay en España es de los españoles. Excepto Gibraltar.

SOBRE SINDICALISMOS: Aun el sindicalismo más vertical se inclina hacia un lado.

SOBRE EL SUDOR: Lo que no me gusta es que alguien se gane el pan con el sudor de mi frente

SOBRE CALIGRAFIA: Algunos escriben en letra cursiva; otros en letra subversiva.

SOBRE GEOMETRIA. Para calcular el área de cualquier círculo político es necesario que nos den el valor del radio.

SOBRE REPRESALIAS: Si se descubre que jamás jugué a la lotería ni a las quinielas, ¿podré terminar represaliado?

SOBRE CERTIFICADOS: Si a algún profesor universitario se le exigen certificados será porque los quieren docentes y decentes

SOBRE AJEDREZ: En unos ajedreces, la figura más importante es el rey; y en otros, un directorio militar.

SOBRE CONFUSIONISMO: En la confusión imperante más de uno busca ser mitificado lanzando ordinarieces y colgándose la etiqueta de "underground".

SOBRE INTELECTUALISMO: Los españoles actuales demostramos nuestro ascenso cultural burlándonos de "Simplemente María" y poniendo en un pedestal a "Don Cicuta".

SOBRE ARTE: Un estilo que se lleva en política es el re-nazi-miento.

INSTITUTO DE ESTUDIOS ALTOARAGONESES
Diputación de Huesca

CINCO VILLAS expres

Corresponsalía y delegación en EJEA DE LOS CABALLEROS
Calle Oviedo, núm. 7 - Teléfono 541487
Escribe y coordina: FAUSTINO LABORDA SAGASTE

NOMBRES de la SEMANA

María del Pilar Salvo Salanova, actual alcaldesa de Sos del Rey Católico, fue elegida el pasado domingo en Zaragoza como diputado provincial por el partido de la villa fernandina. El ideal de doña María del Pilar, servir a los pueblos de su zona y luchar por su desarrollo.

—0—

Luis Sesé Ceresuela, primer mandatario de la villa de Ejea de los Caballeros, también ha sido investido como diputado provincial; en este caso por el partido de la villa ejeana. Piensa don Luis en el desarrollo integral de las Cinco Villas y en ello pondrá lo mejor de su tiempo y sus máximos esfuerzos personales.

—0—

Gaspar Castellanos y de Gastón, vicepresidente de la Diputación Provincial de Zaragoza, ha sido reelegido diputado provincial por el Tercio de Corporaciones. De esta forma se le ofrece a don Gaspar la oportunidad de seguir abogando por la Provincia en general y por las Cinco Villas en particular, ya que el señor Castellanos y de Gastón nació en Ejea y por esta localidad y su comarca siente una gran preocupación. Deseemos a los tres diputados cincovilleses grandes aciertos en el cometido de sus funciones y pasemos a felicitarles muy sinceramente.

—0—

Emilio Larrodé Cardona, abogado en ejercicio y actual presidente de la peña zaragozana "El Cachirulo", fue el primer conferenciante del ciclo de conferencias que incluyo la "I Semana Cultural de Tauste". Con el tema "Tauste hoy, Tauste mañana", don Emilio se constituyó en fiscal de la sociedad taustana y la "acusó despiadadamente de "tausticidio". El señor Larrodé, con encendida elocuencia, pidió sean "condenadas" las gentes de Tauste a "resucitar" a su pueblo y a transformarlo en un núcleo de expansión industrial y de gran fuerza socio-economica.

—0—

Luis Cid Pérez "Carriega", profesor de Educación Física y preparador afortunado del Real Zaragoza, también intervino en las jornadas culturales taustanas, y al hablar de su profesion, especificó que es una carrera de gran trascendencia social, dado que su aplicación fundamenta en la juventud unas sólidas bases físico-morales que hoy resultan imprescindibles en la vida de cualquier buen profesional, esté o no relacionado con el deporte.

—0—

Carlos Alere Sero, Licenciado en Filosofía y Letras y conferenciante profundo, al disertar en Tauste sobre algunos temas pedagógicos, señaló la necesidad de desterrar de las aulas la cultura memorizante, a cambio de otra mucho más social, de aquella que le sirva al hombre como instrumento de su actividad profesional. Y al referirse a las gentes de Tauste, dijo que su índice de cultura era bastante bajo debido a la "educación" que recibe a través de ciertas revistas, el cine, y la Televisión. Fenómeno éste al que no escapa ningún pueblo de España, según don Carlos.

—0—

José-Ramon Duerto Segura, profesor de educación general básica y buen orador, intervino en la villa taustana tratando materias pedagógicas. Lo hizo con verbo fácil y rico vocabulario y en el transcurso de su amena charla, descubrió para los taustanos nuevos conceptos y formas de educación para sus hijos, exhortándolès a que colaboren estrechamente con los mentores de éstos, para que Tauste pueda gozar mañana de una sociedad más culta y menos individualista, que. al decir de don José Ramon, es el gran pecado de la villa sancho-abarquina.

—0—

María-Luisa Coarasa de Mola, ganadera, ademas que médico especialista en nutricion y endocrinología, se sumó a la "I Semana Cultural de Tauste" con una espléndida y bien documentada conferencia sobre temas relativos al sector agropecuario. Afirmó doña María-Luisa que nada puede salvar al campo como la ordenación rural, la concentración parcelaria y el cooperativismo. Si no desaparece el individualismo y la desconfianza en los demás, —dijo—; no puede desarrollarse el sentido empresarial, que bajo el sistema cooperativo, debe imperar en toda explotación agrícola y ganadera, lo contrario será dar pasos hacia atrás y estancarse, cada día mas en las aguas de la incuria socio-económica.

—0—

Lisardo de Felipe y Pérez, buen periodista y excelente locutor de Radio Zaragoza, cerró el ciclo de conferencias de la "Semana" de Tauste. Su charla, de gran altura periodística y elocuente oratoria, giró en torno a los medios le comunicaron social y, tras descubrir los mil secretos radiofónicos y periodísticos que encierra la profesion de informador, don Lisardo estableció un amplísimo e interesante coloquio, con su numeroso auditorio, en el que se trataron diversos aspectos humanos de los periodistas, dando satisfaccion e esa manera a quienes gusta de saber de las andanzas y aventuras que puede correr cualquier persona dedicada a la difícil y delicada tarea de informador.

TAUSTE, EJEA y la "Semana Cultural"

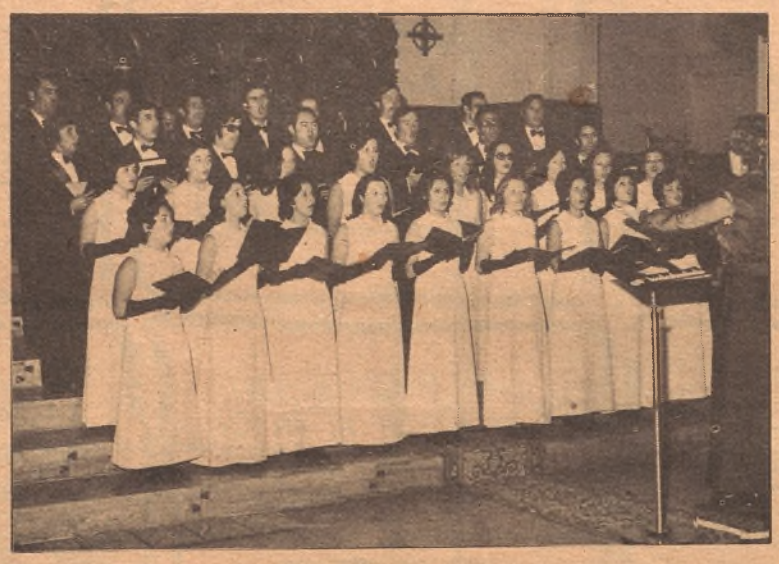

Coral Polifónica de Ejea que fundó y dirige el maestro don Moisés Mena Posa

Agrupación Coral de Tauste que dirige la profesora Ana Larraz Pola

Después que hemos pulsado "en directo" la actualidad taustana, a través de una semana cultural de primer orden, bien poco podría extrañarnos que Tauste se convirtiera en la cuna de una nueva cultura cincovillesa. De una cultura no tan preñada de historias de reyezuelos, con lavanderas e hijos bastardos, que no sirven para nada a los hombres de la nueva técnica y el tractor. Una cultura social para el nuevo labrador y ganadero que hoy, todavía niño, estudia enseñanza general básica y pasado mañana habrá de ensayar nuevos sistemas de cultivo, poner en marcha nuevos esquemas de producción alentar el cooperativismo, constituirse en esforzado paladín de la ordenación rural y en guerrero contra el anquilosado individualismo que lastra la celeridad que debiera tener el progreso del campo cincovillés; y todo sin el apoyo material y moral de un visigodo monarca de cuantos llevamos "empotrados" en a cabeza.

Sí, hemos asistido asombrados al despertar de Tauste a través de su "Semana Cultural". Han sido unas jornadas culturales, dentro de las cuales fue desarrolándose un ciclo de conferencias de auténtica trascendencia. Cada conferenciante tuvo su público, su polémico coloquio, su éxito, su numerosa asistencia y sus copiosas ovaciones. Los charlistas que ocuparon la cátedra del Casino Principal supieron sensibilizar profundamente al pueblo taustano. No importó que los oradores, aunque llenos de gran erudición sobre los temas tratados, intervinieran con cierta agresividad y violencia, con cruda y diáfana claridad. Allí estaba Tauste escuchando sus defectos, dispuesto a renovarse antes que a morir. Pues en la villa sancho—abarquina no se organizó una semana cultural para presumir de cultos, sino más bien unas jornadas de orientación cultural. Una cultura que sirva de instrumento social en orden a las necesidades que implica ser labrador, industrial o ganadero; aquello que nos sirve de palanca para levantar el peso muerto de nuestra propia ignorancia y echarlo a rodar por el barranco de los desperdicios. Primero saber trabajar con las mejores garantías de rentabilidad y luego vendrán a nosotros todos aquellos bienes del espíritu que no son precisamente patrimonio del hombre rico, sino herencia universal para todos los mortales.

Como Dios, en la gloriosa efemérides de la Creación, Tauste ha trabajado toda una semana. Lo ha hecho a conciencia y tomando conciencia de su propia circunstancia. Y, así, disfrutará esta noche de uno de esos bienes del espíritu: de la música. Dos pueblos, unidos esta vez en abrazo fraterno, cantarán al unísono en la iglesia parroquial de Santa María de Tauste, a través de sus respectivas agrupaciones corales, que dirigirán indistintamente los profesores Ana Larraz y Moisés Mena. Este concierto pone brillante colofón a la "Semana Cultural de Tauste"... ¡Feliz velada, taustanos!

En un Ejea-Fraga

RIESGO DE GOLEADA

La Liga avanza inexorablemente hacia su final. Sólo once partidos quedan por jugar. Y sin sentirnos inclinados a establecer balances, ni ser devoción nuestra hacer arqueo, obligado es decir que, hasta hoy, el campeonato regional aragonés ha sido pobre y su calidad más bien escasa. No hemos de esperar, por tanto, que en las jornadas venideras mejore nuestro fútbol. Sin embargo, habrá emoción por el subcampeonato entre el Aragón y el Monzón y por eludir la zona peligrosa del Fraga para abajo. Parece seguro que el líder ascienda automáticamente y descienda de la misma manera el actual colista de la tabla. Así, Huesca y Lamusa se distanciarán todavía mucho más de lo que ya están, ascendiendo y descendiendo respectivamente, mientras que los Fraga, Almunia, Numancia, Almazán, Caspe y Escatrón se habrán debatido entre la permanencia y el descenso. Y nos habrá cabido en suerte a los asiduos de Luchán presenciar partidos de tamaño calibre. Veamos, sino, cómo mañana tenemos un Ejea-Fraga que se anuncia reñido de verdad. Los oscenses han tomado otro aire y parecen dispuestos y decididos a huir del lugar en que se encuentran. Así lo atestiguan esos siete goles que el pasado domingo le hicieron al Escatrón. Goleada que bien pudieran repetir en nuestro campo si el Ejea se descuida, pues los fragatinos vienen fuertemente "primados y" y cualquier cosa pudiera ocurrir.

Si hemos de ser realistas, para nada necesita el Ejea los puntos de mañana. No obstante, es su obligación deportiva luchar como siempre por el tiunfo, ya que no hacerlo supondría tanto como perjudicar a otros equipos entre los que se encuentra nuestro vecino el Tauste. Tiene, pues, el partido de mañana mucha más importancia de la que, a simple vista, parece y es por ello que tanto los aficionados como los directivos, entrenador y jugadores deben formar un solo equipo y tratar de darle la réplica al conjunto de Fraga, a quien desde aquí le damos nuestra más cordial y sincera bienvenida.

Por otro lado, digamos que el próximo martes por la tarde, festividad de San José, el Ejea disputará dos partidos a un mismo tiempo, uno de carácter benéfico en Pinseque, a favor del malogrado jugador de aquella localidad Velázquez y otro en Luchán, con el titular de Alcañiz, que devuelve visita al Ejea. En este último encuentro habrá novedad en las filas del equipo de casa. Se trata de Antolín, jugador de Biota, que procede del Luceni, al que los técnicos del Club de la calle Mediavilla le adivinan grandes cualidades para el fútbol y un gran porvenir dentro del mismo... ¡Suerte, muchachos!

CAJA RURAL
EL DINERO DEL CAMPO PARA EL CAMPO

Diputación de Huesca

HUESCA exprés

CORRESPONSAL - DELEGADO: VICENTE BELENGUER
Costanilla Lastanosa, 5 - 2.º - Teléfonos 220663 y 211654

Mixtos de cazoleta

TODO A PUNTO PARA EL GRAN ENCUENTRO DE MONZON

Para el partido de mañana, en Monzón, "La Peña Laurentina", la "Peña los 30" y viajes "Politur", han fletadovarios autobuses para que la afición local pueda trasladarse cómodamente hacia la "Ciudad del Cinca" y presenciar el encuentro.

●

Así pues, la entrada que se prevé en el campo montizonense va a ser sonada.

Además, de la comarca también se "darán" una vuelta por el recinto deportivo,dados los muchos alicientes que tiene este Monzón-Huesca.

●

Aróstegui no nos facilitó la alineación que sacará para que se enfrente a la que ponga en línea Iguacel, entrenador atlético.

No obstante y vistos los buenos resultados que ha dado en las últimas jornadas, ésta es una de las que tienen más probabilidades:

Delgado, Ausaberri, Pepín, Royo, Ortega, Pedro, Cruz, Calvo, Palacino Ferrer y Sabalete.

●

Los entrenamientos de esta semana, han sido sumamente fuertes. El miércoles no entrenaron Royo, con molestias en una pierna,y Ortega, con un fuerte resfriado; también se resintió de un golpe, Pedro; pero creemos que para el domingo, todos estarán en perfectas condiciones de actuar.

●

Puedo decir que el ambiente que reina entre los jugadores azulgranas, es verdaderamente esperanzador: Su deseo es el de ganar y convencer.

"En Monzón es donde se debe de dar la verdadera medida del equipo", nos decía uno de ellos finalizado un entrenamiento de la semana.

¡Eso esperamos, amigo...!

●

De todos modos, en este partido el que se juega más es, sin duda alguna, el equipo local. El Huesca, caso de que perdiera, tiene tiempo de recuperarse. El Monzón, al contrario, tiene que ir a la caza del Aragón y una derrota le "fastidiaría bastante el "asunto".

Veremos.

●

El encuentro está señalado para las cuatro y media de la tarde y será dirigido por el colegiado castellano Sánchez Molina. El ambiente de las gradas debe de ser un auténtico "duelo" entre las dos aficiones. Pero sería conveniente recordar que será un "duelo deportivo" y que esta confrontación debe de unir más todavía a los dos equipos "amigos".

¡Estamos?

●

Hoy el partido entre el Lamusa y el Calatayud, está señalado para las cinco menos cuarto.

Es también importante este encuentro, sobre todo para el conjunto fabril.

Repito que se juega hoy —por influencia del Monzón-Huesca— y que tendrá por escenario "El Alcoraz".

●

Por lo tanto, los aficionados de Huesca tendrán la oportunidad de ver los dos encuentros. Además y esto no es la primera vez que lo digo, a partir de hoy, los encuentros del Lamusa tienen igual importancia que los del Huesca. Ya sabemos que el conjunto fabril tiene muy difícil la papeleta de salvarse del descenso automático, pero mientras haya esperanzas...

Así que ya lo saben: ¡Nada es imposible en el fútbol!

●

Y por último, una noticia.

Comenzó siendo un mero rumor para, al final, convertirse en realidad.

El día 19, festividad de San José, habrá fútbol amistoso en "El Alcoraz". Nada más y nada menos que el Huesca contra el... ¡Guadalajara!

No se lo pierdan...

SATAN

AUSABERRI, un profesional ejemplar

"ME GUSTARIA CONTINUAR EN EL HUESCA LA PROXIMA TEMPORADA"

Hoy contesta a nuestras preguntas Luis Ausaberri Sacacia, 28 años, un verdadero profesional, estimado y querido jugador de toda la afición oscense. Podría hacer un verdadero panegírico de sus virtudes, pero a él no le van las alabanzas y comulga con la modestia.

—¿Con qué equipos militaste antes de enrolarte en el Huesca?

—Con los Juveniles de Zaragoza, Selección Aragonesa, Logroñés y Oviedo; en estos dos últimos estuve tres años.

—¿Por qué viniste al Huesca?

—Al renovar contrato con el Oviedo, no me puse de acuerdo y decidí venir a Huesca.

—¿Estás contento?

—Desde luego, no veo por qué no voy a estarlo.

—¿Siempre de lateral derecho?

—No, empecé jugando de interior, más tarde de medio y ahora de lateral.

—¿Cómo analizarías estas temporadas?

—Bastante regulares.

—¿Tu mejor temporada?

—Todas por un igual, aunque quizás la 1.ª y 2.ª por eso de que el público,me conocía menos.

—¿El partido más amargo que recuerdas como azulgrana?

—El haber jugado la promoción y descender frente al Guadalajara, será un partido que nunca olvidaré.

—¿Cómo te defines como jugador?

—Creo que mi mejor cualidad es la regularidad.

—¿Con qué jugador te has entendido mejor?

—Creo que con todos, este año me entiendo muy bien con Calvo en la defensa, siendo así también el año pasado con Julián.

—¿Cómo ve el próximo partido, frente al Monzón?

—Muy competido y disputado, espero que la balanza se incline a nuestro favor.

—¿Conoces algún jugador del Monzón en particular?

—Sí,conozco a varios entre ellos a Villacampa, excelente jugador y buen compañero.

—Hablemos de hombres en punta.

—¿Quién te preocupa más?

—Creo que Viladegut y Chirri, aunque tienen tambien buenos jugadores como Otin.

—¿Tu mejor partido esta temporada?

—Frente al Ejea fuera de nuestro terreno, y en casa quizá mi mejor partido haya sido frente al Monzón.

—¿Extremo que más te haya inquietado?

—Hasta el momento no he tenido dificultades con nadie.

—¿Los rivales más fuertes?

—El Monzón sin duda, seguido del Aragón.

—¿Quieres añadir algo más?

—No, solamente dar las gracias. Suerte, Ausaberri.

Paco PALACIO

ARAGON exprés
"MARCO DE LA TARDE"

se vende en
Huesca en

Hijos de Angel Valero
Sra. Vda. de Sanz
Casa de las Novelas
y Eugenio Santiago

El agro oscense en una difícil coyuntura

La subida de los carburantes, la deficiente nascencia, el encarecimiento de la mano de obra han puesto en pocos meses al campo altoaragonés en una difícil coyuntura.

La verdad es, que por mucha demagogía que se haga, por muchas lamentaciones, por muchas promesas, el agricultor ve su porvenir oscuro.

No sólo el campesino de secano, cuya explotación se ha quedado pequeña e irrentable, sino para el hortelano, para el hombre de las zonas de regadío, que ve que su fruto, sacado adelante con tanto esfuerzo y con tanto gasto, en el momento de comercializar está, en la mayoría de los casos, a merced de un entrador, de una mayorista, que atempera su compra a las exigencias del mercado.

Las cosechas, como es natural vienen en la huerta todas a la vez. Esto produce, por unos días, una superabundancia del producto, y luego, cuando la temporada termina, una subida meteórica, que nunca redunda en beneficio del productor, porque éste ya se ha desprendido de él.

¿Posible solución a esto? Sólo una bien organizada red de frío y conservación. Sólo una racional implantanción de cámaras frigorificas y conservadoras, hará que la nación esté bien abastecida y a unos precios asequibles.

Por eso debe la Administración pensar con futuro en este aspecto, so pena de que, como ocurre ahora con la leche, o meses anteriores con los pimientos y con tantas cosas, la desesperanza de los agricultores, los lleve a tomar posiciones extremas.

Se necesita una política para el campo de orientación, de asesoramiento y de protección. La gran labor que en estos años ha realizado, primeramente el Servicio Nacional del Trigo, y más tarde el F. O. R. P. A. debe ser ampliada. Sobre todo y muy directamente para las tierras recién redimidas de la sed.

El agricultor recién estrenado en estos menesteres pasa verdaderos apuros en su desorientación al cultivar. Y a pesar de su voluntad, ve que los productos de la huerta, todos rápidamente caducos y en falta de protección, dan mucho más trabajo y en total menos rentable. Por eso no le queda más remedio que caer de nuevo en el cereal. Y es doloroso presenciar, cómo tierras que ha costado muchísimo poner en riego, caen en el tradicional cultivo del grano, porque es, a la postre, lo que únicamente tiene salida segura. Su margen es poco, pero por lo menos da para ir tirando. Ahora, con la subida del carburante aún el grano es irrentable. Precisa el campo de una vigorosa acción.

HOY SE CLAUSURA LA "OPERACION AGUILUCHO"

La armonía y decidida colaboración de las Delegaciones de la Juventud, Sección Femenina, Educación Fisica, Educación y Ciencia, Diputación Provincial y F. E. de Esquí, han hecho posible esta "Operación Aguilucho-74" en la que numerosos escolares oscenses han conocido o perfeccionado las técnicas del esquí, uno de los deportes más apasionantes.

Hoy en la estación de Panticosa se clausura la operación con una exhibición de esquí a cargo de los escolares para, seguidamente procederse a la entrega de premios y trofeos.

Nos complace felicitar a los organismos que han hecho posible esta bonita empresa que tantos beneficios ha de reportar al deporte oscense y fundamentalmente a los propios escolares. Sería estupendo que pronto se pudiera anunciar la "Operación Aguilucho 75".

INSTITUTO DE ESTUDIOS ALTOARAGONESES
Diputación de Huesca

NOVELA:

LAS MENTIRAS

La novela que comenzará el lunes se titula "Las mentiras" y el guión es original de Hermógenes Sainz, en realización de Manuel Ripoll. Los principales intérpretes son José María Guillén, Luisa Sala, Tina Sainz, Sergio Doré, Mary González, Julia Tejela, Gabriel Llopart, Ana Carvajal, José Blach, Félix Dafauce, Pedro Rodríguez de Quevedo, etc.

Es la historia de Joaquín, un muchacho que vive con su madre y que busca empleo para poder casarse. Acude a una empresa, en la que es seleccionado. Pero al enterarse de que posee el título de abogado con vistas a ocupar un puesto mejor más adelante, la empresa considera que puede sentirse desplazado y no lo admiten. Joaquín ha comenzado una larga serie de mentiras al decir en la empresa que no tiene novia. Y de allí en adelante se verá forzado a otra serie de mentiras.

Distiplas

EXPOSICION Y ALMACEN:

Arzobispo Doménech, 11
Tel: 233890

EXPOSICION Y TIENDA:

León XIII, 19
Tel. 236164

EXPOSICION Y TIENDA:

San Miguel, 15
Tel. 229382

Nuestra posición de almacenista nacional de materiales de decoración nos permite con toda clase de garantías ofrecerle:

- Grandes existencias de papeles pintados
- Moquetas
- Sintasol
- Parquet
- Tarimas
- Formica
- Moltoprén, etc.
- Cuya instalación le haremos por personal especializado.

VISITE NUESTRA EXPOSICIÓN DE MATERIALES YA INSTALADOS EN LEÓN XIII, 19

ESPECIAL MUSICAL

"Especial Musical presenta en esta ocasión la actuacion del extraordinario bailarín Fred Astaire en un dinámico y brillante "show" para la televisión. Junto a él intervienen la gran bailarina Barrie Chasse, Simon & Garfunkel, Sergio Mendes, The Young Hoot Tric y The Herb Ross Dancers".

A Fred Astaire —hagan memoria— lo hemos visto en Televisión Española repetidas veces en los últimos tiempos. Cuando se hizo un ciclo sobre cine musical, donde Fred Astaire era figura absolutamente infaltable. Nadie como él hizo vibrar las bandas sonoras. Nadie bailó jamás como él bailaba. "Papá piernas largas" y muchas cosas más. Y todo un ciclo posterior —recuérdenlo— junto a su adorado tormento de trabajo y de emociones: la inacabable Ginger Rogers.

Después, cuando se cansó de bailar, o cuando le pareció que ya no podía dar la impresión de fragante juventud que daba en sus mejores películas, Fred Astaire —nacido Frederick Austerlitz hace setenta y cuatro años— fue un sensacional borracho en "La hora final" y hasta admitió arrastrar sus gloriosos recuerdos en películas de mucho menor calibre que aquel "Sombrero de copa" o "Bailando nace el amor", que nos lo convirtieron en imagen alada de la danza.

PARA EL DIA DE SAN JOSE

Nos encontramos, el próximo martes, con un día festivo. Y San José se va a conmemorar con dos programas especiales. Uno, por la mañana, "Unidad móvil", que es una transmisión del campeonato de España de Tenis de Mesa, desde el colegio de Marianistas de Zaragoza. Quizá sea interesante, decir también, que la Misa será transmitida desde la Colegiata de Játiva (Valencia). El otro programa "extra" al que aludíamos será una película a las cuatro y cuarto de la tarde. Su título "La indómita y el millonario", producida en 1959.

EL JUEVES: FUTBOL
• AT. DE MADRID ESTRELLA ROJA

El jueves, ya saben que nos salvamos de cine. La causa es el encuentro de fútbol, partido de vuelta que a partir de las 9 de la noche, van a disputar el Atlético de Madrid y el Estrella Roja, de Belgrado, correspondiente a la Copa de Europa de Campeones de Liga. Como sin duda recuerdan, la anterior confrontación en terrenos del Estrella Roja, concluyó con la victoria de los madrileños por 2 a cero.

"LOS GALEOTES", DE LUCA DE TENA, EN ESTUDIO 1

El próximo viernes y dentro de "Estudio 1", se ha programado una obra de los hermanos Alvarez Quintero: "Los galeotes", en realización de Cayetano Luca de Tena que se ha especializado en temática andaluza. Esta comedia fue laureada en su momento por la Real Academia Española. Creemos que se estrenó hacia 1900, lo cual quiere decir que responde a unos planteamientos, situaciones y personajes que nos quedan ya bastantes distantes, en el tiempo. Sería curioso que ahora que "Novela" parece modernizarse, los dramáticos de los viernes dieran marcha atrás y continuaran incidiendo en pasadas situaciones. Lola Herrea, Carlos Lemos, Miguel Angel, Manuel Tejada, Tomás Blanco y Luis Varela serán los intérpretes de "Los galeotes".

«EL CINE»

CICLO "JHON FORD"

«LA RUTA DEL TABACO»

De la vieja "ruta del tabaco" es decir, del camino y del sistema abiertos para su acarreo, apenas quena nada. Quedan, como último eslabón y casi como símbolo representativo, el viejo Jeeter y su pintoresca familia, a la que se une una predicadora, la hermana Bessie. Personajes importantes en la familia son Ellie May, la hija de Jeeter Lester, y Dude, el muchacho que acabará casándose con Bessie, porque ésta le ha prometido comprar un coche, y a él lo que le gusta es conducir y tocar el claxon. Pero Bessie es una evangélica muy particular e influye en esta familia dispersa y también especial, reducida casi a la miseria por las malas cosechas y obligada a abandonar sus propiedades.

Con permiso oficial USA

Primera serie de TV sobre el F.B.I.

"La mujer del César" es el primer título que presenta la nueva serie de F.B.I. Esta serie llega a nuestras pantallas con un éxito sin precedentes. A lo largo de 10 años han sido pasadas por diversos canales de la TV americana y esto ya dice mucho en su favor.

El F.B.I. ha abierto los archivos de par en par, para la realización de estas películas, que en cada capítulo, cada día, será la historial real de los mas apasionantes "casos" que se encuentran archivad la organización ame policiaca más famosa mundo entero.

En esta ocasion, se tra la misteriosa muerte d americano de los bajos fo en Londres, la cual lle F.B.I a investigar actividades de una bailarina y su romance co viudo, diplomático ameri y... Como interpretes: E Zimbalist Jr., Philip A William Reynolds, Har Ford y otros.

LOS LIBROS: "EL OBISPO LEPROSO"

Sigue la serie "Los libros", que el mismo lunes va a ofrecernos un original de Gabriel Miró, en guión de Jesús Fernández Santos que será, también, el realizador. La presentación correrá a cargo de don Guillermo Díaz—Plaja, quizá uno de los que hasta ahora, en esta serie de académicos que vienen presentado los programas, no ha acertado todavía con el tono necesario para una audiencia tan diversificada y variopinta como es la de la televisión. El señor Díaz—Plaja, que escribe magníficamente, que domina todos los resortes de la expresión, que posee una singular capacidad de juicio y de análisis, quizá porque los directores de los distintos programas no se atrevan a decírselo, adopta un tono demasiado enfático, distantes, más de conferencia doctoral que de charla en la pequeña pantalla.

TODO PARA PINTORES AFICIONADOS

COMERCIAL Velazquez

PAPELERIA - LIBROS - JUGUETES
OBJETOS DE DEPORTES

Plaza Diego Velázquez, 3
ZARAGOZA
(Final autobús Cuéllar)

Adelta

— ASESORIA FISCAL
— GESTORIA. M. MOLINOS
— AUTO ESCUELA

Isaac Peral, 1. Duplicado, 1-F. ZARAGOZA
TELEFONOS . 214012 219890

Adelta

O ASESORIA FISCAL
Tenencia y disfrute de automóviles. Declaración Renta. Trabajo Persoaal - I.T.S., etc.
O GESTORIA:
Matriculaciones - Transferencias - Pasaportes - Escrituras - Gas-oil, etc.
O AUTO - ESCUELA: Métodos modernos.

Diputación de Huesca