El Día Gráfico

REDACCIÓN
DIRECCIÓN COMERCIAL
Y ANUNCIOS
Plaza de Cataluña, 9 - Tel. 14160

IMPRENTA Y TALLERES
MUNTANER, 49
ENTRADA:
Pasaje de la Merced, núm. 8
Teléfono 31518

SUSCRIPCIÓN CAPITAL
Ptas. 2'25 al mes
SUSCRIPCIÓN PROVINCIAS
Ptas. 8'50 trimestre
NÚMERO SUELTO
VEINTE CÉNTIMOS

Barcelona, domingo 29 de Mayo de 1932

DE LA EXCURSION REALIZADA POR EL INSTITUTO CATALAN DE SAN ISIDRO
Lago y grupo escultórico, en una de las fincas visitadas por los excursionistas
(Fot. Maymó)

MODAS

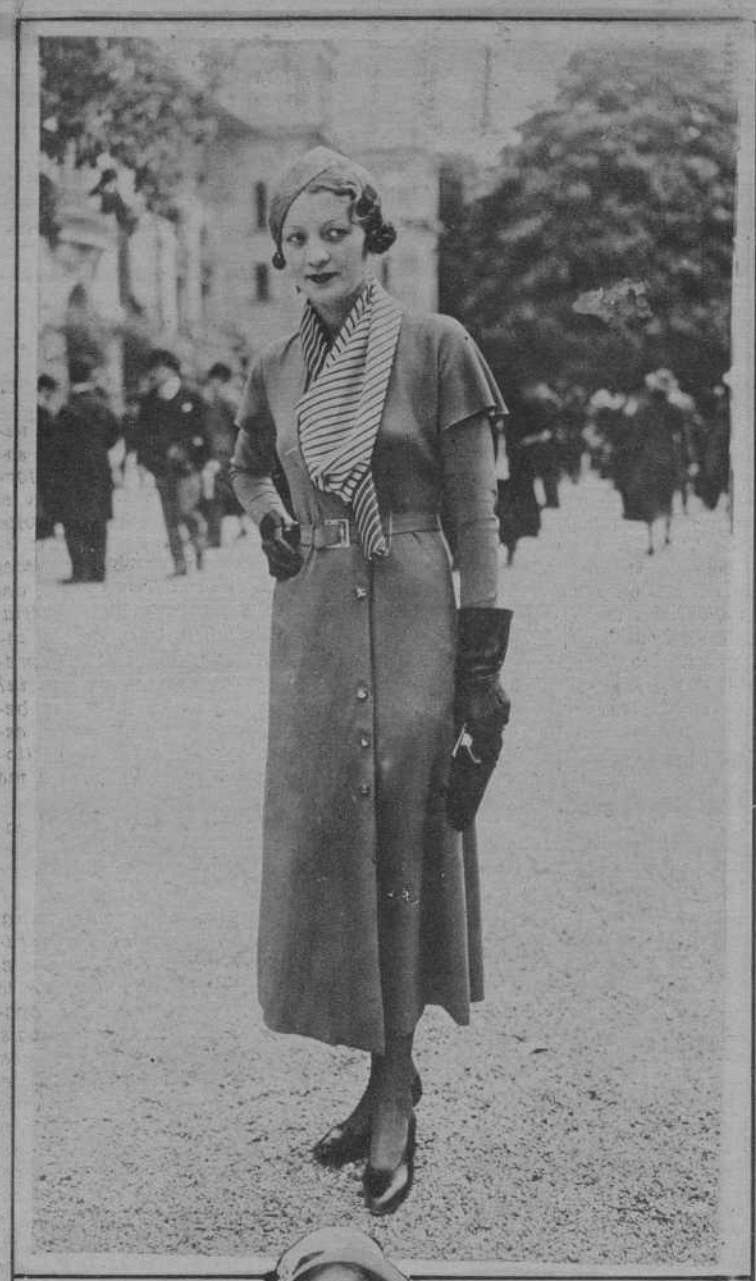

Lo tomarán
sus hijos
con verdadero
placer.

El distintivo del Jarabe de HIPOFOSFITOS SALUD es que su sabor es agradable y que constituye una verdadera golosina para los niños.

Este Reconstituyente de la infancia, tiene las tres mejores cualidades: agradable, eficaz y económico. Un sólo frasco es suficiente para producir en sus nenes un cambio notable; abre el apetito, fomenta el crecimiento, nutre la sangre, despierta alegría y buen humor y aleja para siempre el peligro del raquitismo, la anemia y la tuberculosis.

HIPOFOSFITOS SALUD

De uso en todo tiempo.
Aprobado por la Academia de Medicina.
No se vende a granel.

Suministrados los **Hipofosfitos Salud** a un nieto mio que padece una debilidad general, con mucha inapetencia, le han probado admirablemente, habiéndole vigorizado mucho, y, sobre todo, le han aumentado de modo extraordinario el apetito; estoy tan satisfecho de este resultado que tendré un gran honor recomendar este preparado a mis conocidos y clientes. — **Juan Bregante, Médico. Casetas (Zaragoza).**

REDACCION, DIRECCION
COMERCIAL • ANUNCIOS:
PLAZA DE CATALUÑA, núm. 2.
Teléfono 14.160

IMPRENTA Y TALLERES:
MUNTANER, 49.
Entrada Pasaje de la Merced, 9.
Teléfono 31.518

El Día Gráfico

Año XX — Barcelona, Domingo, 29 de Mayo de 1932 — Núm. 4.884

SUSCRIPCION CAPITAL:
Ptas. 2'25 mes.

SUSCRIPCION PROVINCIAS:
Ptas. 8'50 trimestre.

NÚMERO SUELTO
VEINTE CENTIMOS

En el Círculo Artístico

Don Miguel Utrillo dió su anunciada conferencia sobre el tema «Los ambientes de Santiago Rusiñol»

Miguel Utrillo

En la sala de actos del Círculo Artístico dió don Miguel Utrillo, su conferencia sobre Santiago Rusiñol. La sala, abarrotada de público, ofrecía un brillantísimo aspecto. El señor Utrillo comenzó su disertación diciendo que quedaba abierta una suscripción para elevar un monumento en Sitges a Santiago Rusiñol, y a continuación comenzó a referir los años de infancia de Rusiñol, que coincidían con los años en que Barcelona comenzaba su marcha ascendente de gran ciudad.

Eran los momentos en que Barcelona se asomaba a Europa, y toda la calle de Fernando era como el escaparate de esas novedades europeas, que tanto llamaban la atención de Rusiñol y los suyos.

Describe de mano maestra el ambiente literario y pictórico de aquellos tiempos heroicos en que comenzaba a insinuarse la personalidad de Santiago Rusiñol.

Pinta con vivos colores la ciudad de Sitges, en donde la luz prendió en la retina del pintor, y describe el París de aquellos tiempos, amenizando su disertación con curiosas anécdotas llenas de fina gracia. En aquel París, crisol de Europa, Rusiñol maduró su personalidad de gran artista, sin perder ni un ápice de su espíritu lleno de catalanidad.

Pasa a hablar de Granada, otro ambiente que contribuyó a la formación de la personalidad del gran artista, y que situó su obra de españolidad. El señor Utrillo prodigó la anécdota durante toda su valiosa disertación, y el numeroso público que asistió le tributó al final una prolongada ovación.

Ecos Políticos

FELICITACIONES A DON MANUEL AZAÑA

Se ha cursado el siguiente telegrama:

«El Casal Federal del Guinardó de Esquerra Republicana de Catalunya» rinde sincero homenaje al insigne estadista, por su clarividencia, aspiraciones pueblo de Cataluña, reflejada en transcendental discurso.

EL CONGRESO NACIONAL DEL PARTIDO RADICAL SOCIALISTA

Han salido hacia Santander, en donde se celebrará durante los días 28 de mayo al 1 de junio, el congreso Nacional del Partido Socialista, los delegados nombrados por la organización de Barcelona, señores Blasco, Miró, Mira y Costa.

ASAMBLEA

El Comité Femenino del Partido Radical Socialista celebrará Asamblea general para la aprobación de los Estatutos hoy, a las tres y media, de primera convocatoria, y a las cuatro, de segunda.

Dada la importancia de esta reunión, se ruega la asistencia de todas las afiliadas.

CONFERENCIAS

La conferencia que en el Ateneo Republicano Federal del distrito séptimo (Condes de Bell-lloch, 152) debía darse el pasado miércoles, suspendida por orden del gobernador, tendrá lugar el jueves, a las diez de noche, con el mismo tema, o sea, «Los problemas del trabajo y del salario».

***

Hoy, a las seis y media de la tarde, dará una conferencia, en el local social del Partido Republicano Radical Socialista, Paseo de Gracia, 46, pral., la afiliada a dicho partido doña María Español de Antolín, que desarrollará el tema "Dependencia y emancipación de la mujer en las edades". El acto será público.

ALREDEDOR DE UN LIBRO

ALGO SOBRE LA EMPERATRIZ CARLOTA, Y LA TRAGEDIA DE QUERÉTARO

La tragedia de la emperatriz Carlota, fué una de las tragedias sentimentales que llenaron la segunda mitad del siglo XIX. Muy guapa, casó con el príncipe Maximiliano. Muy ambiciosa la empujó al trono de Méjico. Los republicanos mejicanos derrotaron al emperador advenedizo y lo fusilaron en Querétano. La emperatriz Carlota enloqueció y loca vivió años y años, hasta hace cinco, hasta 1927.

El tránsito por la tierra de la que fué Emperatriz Carlota fué demasiado terrible. No merecía tanto castigo, sin su vanidad de reina. Solamente la tragedia de doña Juana la Loca, se acercó en algo a su drama profundo. La que pudiéramos llamar la pompa de su vida, comenzó con el romántico idilio del castillo de Miramar, tuvo un paréntesis de gloria, e inquietud en el palacio regio de Chapultec, en Méjico, y ni siquiera terminó en el Cerro de las Campanas de la ciudad de Querétaro. Sí fué el epílogo del imperio, pero el drama se alargó y fué aún viviendo, hasta 1927, que fué cuando la verdadera heroína Carlota desapareció para siempre de la escena. Porque Maximiliano, nunca pasó de ser, un buen actor, de esos que mueren en el primer acto, en el segundo todo lo más. Si hubo aun otros actos de dolor y de agonía, los sostuvo la Emperatriz Carlota a través del tiempo, del infortunio, de la demencia suave y de la muerte lenta...

La Emperatriz Carlota, murió a los ochenta y siete años, sin darse cuenta de que su hermosura había desaparecido. Estoy seguro, que si esta mujer, bella y altiva, hubiera logrado verse ante un espejo, en sus postrimerías, dueña de su juicio, los hubiera vuelto a perder. No era mujer acostumbrada a resignarse a verse como un auténtico fantasma, y es que nunca se resignó a ver su imperio hecho polvo y sangre.

La llegada triunfal que le hicieron a la ciudad de Méjico, denuncia más bien el orgullo fastuoso de la Emperatriz, que la vanagloria de Maximiliano, que no era más que un romántico galante cien por cien, enamorado locamente, como el negro del cuento famoso, más que del retrato de su ama, del marco. Era—las paradojas son ágrias — más romántico que el gran poeta don José Zorrilla, que iba en el séquito de Maximiliano, por su razón y cuenta.

El 11 de junio de 1863, con un lujo de penachos y clarines se efectuó este acto. Las calles por donde el séquito tenía que pasar, estaban llenas de lo tradicional en estos casos: flores, inscripciones, cosas alegóricas, arcos triunfales. El pueblo de la ciudad de Méjico, se olvidó de todo aquel día.

La princesa Carlota en su infancia

Olvidó que días antes, de las mismas ventanas colgaban paños negros. Negror de funeral y de sangre...

Horas antes el séquito había desembarcado en el puerto de Veracruz y ganó las cumbres de Maltrata. El séquito velozmente, iba adelantando terreno. En Tepeyac, casi a las puertas de Méjico, descendieron los Emperadores para orar ante la virgen de Guadalupe, patrona de Méjico. La imagen delirantemente respetada por los mejicanos, debía tener aquel día, una cara de extrañeza honda. A la ciudad le habían impuesto aquel día una gran mascarada y debajo de tanto oropel, tanta flor y tantos arcos, se estaba ensayando una comedia que terminaría en un drama. El pueblo estaba absorto completamente y no sabía el origen de todo aquello. Los indígenas se miraban unos a otros, pero nada más. Chillaban y aplaudían porque sí, a aquellos emperadores que llegaban de Europa.

En uno de los arcos triunfales, había esta leyenda:

«A Maximiliano
Emperador de Méjico
y su augusta esposa
la Emperatriz Carlota
fidelidad eterna
juran los potosinos».

¿Fidelidad eterna? Pronto se vió todo lo contrario. El alma mejicana—siempre indómita—recogida en el indio Benito Juárez, rumiaba su justicia roja.

El Emperador Maximiliano

Maximiliano, estaba visto, era un romántico perdido. A ser un personaje astuto o simplemente un gobernante algo a la europea de entonces, hubiera comprendido, que a quien se le recibe con tan mala retórica, tantos versos malos, tantas colorainas, tantos arcos, y tanto griterío, está propenso a subir a la horca. El pobre infeliz no lo comprendió así. Ni lo comprendió, cuando se inauguró el Teatro Nacional, el 4 de noviembre de 1863, bajo la dirección de José Zorrilla, el cual, más que recitar, le espetó una poesía, que comenzaba así, con todo el aire de aquella romántica época:

«Ambos hemos venido a estas re-
[giones
predicando paz. Vos con grandeza
imperial, con corona en la cabeza,
con oro, con poder y con legiones;
más en la mano, al par, con ansia
[viva,
mostrando al pueblo de la paz oliva.
Yo vine solo aquí con la nobleza
del corazón leal del castellano
extraño a las políticas pasiones
ajeno a odios de raza y de opiniones
y a visitar, cortés, a un pueblo her-
[mano...»

El drama inmortal «Don Juan Tenorio» se representó. El maestro Rossini, les obsequió con piezas inéditas. Los emperadores, infatuados, saludaban desde el palco solemnialmente. Caso curiosísimo. Maximiliano abrió un concurso y ofreció dos premios de mil pesos mejicanos a la mejor comedia y a la mejor tragedia. El concurso quedó desierto. No hubo ni comedia, ni tragedia merecedora del premio. En realidad la mejor comedia había sido la elevación al trono de Méjico; la mejor tragedia, lo de su muerte en el Cerro de las Campanas. En la vida hay episodios terriblemente irónicos. El caso de Maximiliano y Carlota, es uno.

El Palacio de los Virreyes, situado sobre un promontorio, a la misma entrada del gran bosque de Chapultepec, se iluminó por aquel tiempo del reinado de la Emperatriz. La época lejana y esplendorosa de los virreyes, volvía por un momento, acaso — ¡oh paradojas! — con más esplendor. Estaba más llena de galanía y de perfume, de intrigas cortesanas y gestos floridos. Aquellos gestos foscos, de caballeros graves, entre monjes y soldados, de los primeros tiempos coloniales, se echaban de menos. El tosco silencio, era vencido ahora, por la sonrisa sensual de las cortesanas. Ante los negros hábitos de Santa Teresa y de Juana Inés de la Cruz, se erguía triunfante, con sus perfumes turbadores, la Pompadour. La elegancia enjoyada del siglo puso muchísimo de Versalles en la gravedad del palacio mejicano.

El sueño dorado de la Emperatriz Carlota en el magnífico Castillo de Chapultepec, pasó como una verbena. Los lagos dejaron de copiar sus sonrisas para recoger sus primeras lágrimas. Empezó la Emperatriz desde aquel momento, su calvario. Desterrada de Méjico, por imposición de los políticos, pedía protección a Napoleón III; después, arrojóse a los pies del Papa, que había bendecido a los Emperadores en su caballeresca partida. No encontró siquiera, paño para secar sus lágrimas. Los aduladores que había tenido le volvían la espalda, mientras el Emperador, el iluso caballero romántico, avistado por la muerte, luchaba más por el trono de la Emperatriz que por el imperio de Méjico.

Poco después, cuando Carlota agrandaba sus ojos de loca en busca de una justicia imposible, Benito Juárez, el republicano triunfante, corazón entero acallando sus sentimientos personales para obrar en favor del pueblo y de la República fusilaba a Maximiliano en el Cerro de las Campanas, situado en las afueras de Querétaro. Don Diego de la Cruz y de Hernández, historiador de aquel interesantísimo período, dice en uno de sus libros, «que aquella noche, el árbol de la Noche triste, pareció llorar». ¿Leyenda? ¿Fantasía? Lo mismo da. Lo cierto es, que desde entonces, la Emperatriz, en incurable demencia, fué algo así como una enterrada en vida. Cuando murió, parecía como si la noticia brotara del corazón de la tierra, que la llevó de un castillo a otro, que la cambió, finalmente, de tumba.

Nuestros abuelos sabían todos los versos del drama de Loesitani:

«Massimiliano, morite fidare,
torna al castelo de Miramare...»

Maximiliano no volvió al castillo de Miramar, pero sí Carlota, rota su inteligencia, loca de amor y de humillación. El pobre fantasma imperial sobrevivió sesenta años a su drama. Primero, toda Europa lloró aquella tragedia romántica. Luego, nada. En 1927, al morir, todos se preguntaron: ¿Y quién era esa Emperatriz Cartola?

MIGUEL UTRILLO, j. r.

(1) «La trágica vida de la Emperatriz Carlota».

Carlota, antes del casamiento

LOS AVIADORES ESPAÑOLES VISITARON LA CASA DE ESPAÑA EN ROMA

Roma, 27.—Los aviadores españoles señores Ruiz de Alda, Jiménez e Iglesias, que han participado en el Congreso Transoceánico, han visitado, antes de marchar de Roma, el nuevo local de la Casa de España, en el palacio Barberini, donde fueron recibidos por las personalidades más destacadas de la colonia española.—Fabra.

DISCOS

AZAÑA

Despacio, en la sombra, sin vacilaciones de voluntad, acodados sobre libros y más libros, se han formado los hombres eminentes en el pensamiento español. Con los ojos clavados en las páginas de esos libros y levantándolos algunas veces para meditar acerca del pasado, del presente y del porvenir de la patria. ¿Puede un hombre, en realidad inteligente, sensible, no dolerse y preocuparse del destino de su patria? Feijóo, recluído en su celda de benedictino, sapiente y amargado, escribía: "El descuido de España lloro, porque el descuido de España me duele".

¿Y el político, el hombre de gobierno que tiene en su conciencia la responsabilidad inmediata o futura del bien o del mal de su patria? ¿Cómo se forma, cómo se prepara, cómo surge? Será, además de estudiar y meditar, encarándose con el pueblo, tocando las realidades de la vida nacional, comprendiendo, operando sobre el cuerpo vivo del país, sin titubeos ni desmayos externos. No es sólo la pasión intelectual, el rumbo, el consejo, lo que necesita el político. Necesita la dirección, y la acción. Sin esa acción, sin ese deseo o impulso de llegar a la meta, de tocar en el blanco, el político no es eficaz. Y cuando lo es, surge y adelanta sin que ninguna fuerza ni tropiezo pueda oponerse a su paso en el camino.

Dicen que la revelación política de esta República es el señor Azaña. Dicen bien. Azaña es una de esas figuras extraordinarias que nuestro país ha producido en el rosario de su historia. La oscuridad política, la exterior modestia literaria, es cierto; pero también la tenacidad interior, enorme, del hombre que se sabe escogido para llenar y cumplir grandes empresas. Las largas vigilias, la soledad, la vida aparentemente serena, cuajaron en seguras concepciones históricas y jurídicas, en visiones certeras y claras de una España nueva y mejor: la España futura. Esas meditaciones querían autoridad y brazos para salir de las sombras y tenerse de pie. Las circunstancias obraron el prodigio, y hoy aquel hombre es la idea y el hecho, la teoría y la realidad, la sensibilidad y la fuerza. En la interpretación del hecho histórico español tengo la fortuna de haber coincidido siempre con él, que es como acercarse a beber en la fuente de la verdad pura, de la historia auténtica y por escribir, no de la escrita.

Azaña ha pronunciado un discurso que es un verdadero programa, maravillosamente alumbrado por antiguas rutilancias y astros jóvenes. Ese discurso será recogido por todos los buenos sembradores españoles como ilustre semilla. Es la obra de un eminente político, no hay duda; pero tampoco la hay, para mí al menos, de que no hubiera podido pensarlo y decirlo tan excelentemente si además de ser la obra de un gran político no hubiera sido y fuese la de un alto y purísimo escritor.

JOAQUIN MONTANER

Los restos de Uriburu

Ante ellos desfilan 120.000 personas y 200.000 los acompañan al cementerio

Buenos Aires 28.—Los funerales en memoria de Uriburu han constituído una manifestación nacional de duelo. Se calcula en 120.000 personsa las que desfilaron por el Palacio del Gobierno, donde el cadáver había sido expuesto al público.

El Presidente de la República, señor Justo, pronunció una locución en memoria del patriotismo que impulsó a Uriburu en todos sus actos.

En la Catedral hubo un solemne servicio religioso, y el cadáver fué trasladado al cementerio en un armón de artillería, precedido por el batallón de Granaderos. En el desfile tomaron parte diez mil soldados, mientras evolucionaban sesenta aviones encima del cortejo.

Se calcula que a la ceremonia del traslado de los restos de Uriburu asistieron más de 200 000 personas, habiendo tenido el acto una duración de cinco horas.—Fabra.

EL TIEMPO

OBSERVATORIO METEOROLOGICO DE LA UNIVERSIDAD DE BARCELONA

Día 28 de mayo de 1932.—Horas de observación: 7 h. - 13 h. - 18 horas.

Barómetro a cero y al nivel del mar.—Milímetros: 760,7 - 760,3 - 761,2.—Milibares: 1014,2 - 1013,7 - 1014,9.

Termómetro a la sombra.—Seco: 15,8 - 19,4 - 18,4.—Húmedo: 12,6 - 14,2 - 12,0.

Temperaturas extremas a la sombra.—Máxima, 20,2.—Mínima: 10,0.—Idem cerca del suelo: 4,4.

Temperatura media: 15,1.

Propaganda agrícola

Hoy, a las once de la mañana, tendrá lugar en Palma de Mallorca una Asamblea de propietarios agricultores de la isla. Habiendo sido invitado al acto el Instituto Agrícola Catalán de San Isidro, asistirá el presidente, don Santiago de Riba.

***

El martes, a las once de la mañana, tendrá lugar en el Instituto Agrícola Catalán de San Isidro una reunión para tratar de la acentuada depresión del mercado de las maderas del país.

***

Con motivo de la próxima siega que hará necesario el empleo de personal agrícola, el Instituto Agrícola Catalán de San Isidro llama la atención de toda persona o colectividad por cuenta de la cual se realicen trabajos agrícolas o forestales, acerca de la obligación en que se halla de asegurar contra accidentes al personal obrero que utilice, siendo responsable directo de cualquier lesión corporal sufrida en ocasión y a consecuencia del trabajo que ejecute, no olvidando que el obrero lesionado tiene derecho a la asistencia completa médica y farmacéutica y a una indemnización de las tres cuartas partes del jornal que percibía.

El Instituto recomienda muy eficazmente a los patronos agricultores que no hayan cumplimentado lo dispuesto en el Decreto de 25 de agosto de 1931, que acudan a las mutualidades aseguradoras contra los accidentes del trabajo agrícola.

VII Congreso de Médicos de Lengua Catalana

El día 31 termina el plazo oficial para las inscripciones a este Congreso, que se celebrará en Palma de Mallorca los días 27 de junio al 3 de julio. El número de congresistas inscriptos hasta la fecha es más crecido del que podía esperarse.

Los médicos, farmacéuticos, odontólogos, veterinarios, etc., que quieran ser congresistas se les ruega envíen su inscripción lo más pronto posible a la oficina central del Congreso, Lauria, 7, Barcelona.

GACETILLAS

VIAJEROS

Entre los llegados últimamente a nuestra capital figuran los que mencionamos a continuación y se hospedan:

En el Hotel Oriente, don Ricardo Sada, ingeniero, de Valencia; don R. O. Weill, ídem, de Nueva York; don Arthur K. Harding, de Boston; don M. Levingtone, de Nueva York; don D. Ormaechea, abogado, de Madrid; don M. Ajuelos, comercio, de Casablanca; don Jacobo González, ídem, de Madrid; don Marius Durand, ídem, de Marsella, y don Jacob Kremer, ingeniero, de Berlín.

•••—••

—VAGONES CAPITONNES GUARDA-MUEBLES- MODERNO
Bertrand. Av. Eduardo Maristany, 23

•••—••

Habiendo sido creadas cincuenta plazas gratuitas de asistencia sanatorial, para enfermos tuberculosos, pobres, por la Institución Mutual Antituberculosa, rogamos al público en general nos faciliten cuantos antecedentes posean de personas, familiares o amigos, a las que pudiera interesar inscribirse en las oficinas del Patronato, Balmes, número 176.

La sección de Fotografías del Club Excursionista de Gracia, juntamente con la sección de los Alumnos y ex alumnos del Abate Oliva, han organizado una excursión fotográfica al Monasterio de Santa Creus.

El viaje se efectuará en autocar y se aprovechará todos los paisajes y sitios típicos con objeto de poder impresionar clichés variados con el objeto de que los señores que lleven aparatos tengan ocasión de poder concurrir al concurso popular catalán.

Para inscribirse a la Secretaría del Club San Marcos, 16, primero, teléfono 75346.

•••—••

VERDAGUER Bañeras, lavabos, etc. Ronda Universidad 9

•••—••

Ayer se celebró en el Casino de San Sebastián la gran cena de gala con desfile de maniquíes y presentación de la vedette cubana Elsie Bayron, con cuya fiesta ha sido inaugurada oficialmente la temporada oficial de verano.

La fiesta resultó brillantísima, continuando animado baile hasta bien entrada la madrugada, y habiendo dejado el más grato recuerdo entre la distinguida concurrencia.

•••—••

EL ALUMINIO Ronda San Antonio, 68 y 70
Teléfono 15452
...al y en Artículos de ..., Cocina ...je y Regalos.
Gran surtido en Vajillas, Cristalerías, Cubiertos y Cuchillería.
Exposición permanente de baterías de cocina de varias clases.
Fabricación propia del aluminio marca ..., la más acreditada.
Aproveche ahora la Quincena Barata
con el 10 % rebaja en todos los artículos
Neveras y Heladoras marca Mont-Blanc

•••—••

Sale el sol a las 4,21. Se pone a las 7,15.

Sale la luna a la 1,21. Se pone a la 1,47.

Santos de hoy: Domingo segundo después de Pentecostés. — Santos Maximino y Máximo, obispos; Conón y su hijo, mártires; Voto y Félix, hermanos zaragozanos, eremitas; Restituto, Sísimo, Martirio, y Alejandro, mártires; Eleuterio, confesor. — Santa María Magdaleno de Pazzis, virgen carmelita, y Teodosia, matrona y compañeras mártires.

Santos de mañana: San Félix I, papa y mártires; Fernando III, rey de España; Atanasio Exuperancio, obispos; Gabino, Críspulo, Sico y Palatino, mártires; Basilio, mártir.

Santa Juana de Arco, virgen, y Emelia, casada.

•••—••

La Asamblea de Caja Mutua Popular, que debía celebrarse esta mañana en el Palacio de las Artes Decorativas, tendrá lugar en el Palacio de Artes Gráficas del mismo recinto de la Exposición, a la misma hora.

La Asociación Musical Hispania (U. G. T.), celebrará reunión general extraodinaria el próximo día 5, a las diez y cuarto de la mañana, como de segunda convocatoria, en su domicilio social, Casa del Pueblo, Nueva de San Francisco, 11 y 13.

•••—••

MUEBLES LAMPARAS PALLAROLS
los mejores
los más económicos
Actualmente, Exposición de Pisos Completos

•••—••

El benéfico Grupo Z, en su última Junta general, nombró presidente de la entidad, a don Manuel Maños Riera.

•••—••

L'Agrupació Sardanista de Barcelona ha organizado para esta noche, frente a su local del Paralelo, 101, una audición de sardanas a cargo de la cobla Barcelona Albert Martí.

El Instituto Médico-Farmacéutico celebró sesión científica, en la que el doctor don Baudilio Danés Casabosch, desarrolló el tema "El bocio endémico en Cataluña", en cuya discusión tomó parte el doctor don José Trenchs Codoñés, presidente de la entidad, aportando ambos oradores muy interesantes datos a tan sugestivo trabajo.

El mismo Instituto celebrará sesión científica ordinaria mañana, lunes, a las diez de la noche, en su local social (C. Santa Ana, 28, primero). El doctor don Antonio Puigvert Gorro, presentará "Algunas formas raras para tuberculosis renal".

•••—••

—En la Plaza particular de la cumbre del Tibidabo ha sido establecido un derecho de ocupación, para los automóviles, de 50 céntimos, y de 5 pesetas para los autómnibus.

•••—••

En el Ateneo Enciclopédico Popular, se celebrarán la próxima semana las conferencias siguientes:

Lunes, a las 8.—"Rousseau o las ideas". Conferencia por el profesor don José Parunella.

Martes, a las 8.—"La literatura social". Conferencia del cursillo a cargo de don Francisco Cañadas.

Martes, a las 9 y media. — "Lo que debe saberse en la curación de las enfermedades secretas". Conferencia con proyecciones por el doctor don Ramón Torra Bassols.

Jueves, a las 8. — "Pestalozzi o el sentimiento". Conferencia por el profesor don José Parunella.

Viernes, a las 8. — "Economía". Continuación del cursillo a cargo de don Andrés Nin.

•••—••

—ESPECIALIDAD EN EMBALAJE Y EXPEDICION DE OBJETOS FRAGILES
Bertrand.-Avd. Eduardo Maristany, 23

•••—••

La Quinta de Salud La Alianza, ha procedido a la elección de la nueva Junta, que ha quedado constituída tal como sigue:

Presidente, don Evaristo Salat; vicepresidentes, primero don Francisco X. Casas; segundo don Antonio Salvá, y tercero don Felipe Barjau; secretario, don Celestino Ventura; vicesecretario, don Julio Soler; Tesorero, don Eugenio Estivill; vicetesorero, don Valentín Coderch; contador, don Ramón Crespo; vicecontador, don Miguel Mestre; vocales: primero, don Ramón Blanch, segundo don Francisco Silvestre, tercero don Enrique Angela, cuarto don José Simó, quinto don Vicente Comadrán; vocales adjuntos, don Cristóbal Pons, don Pedro Casademont, don Martín Tauler y don Jaime Fargas.

•••—••

El Grup Viola d'Or dará hoy, a las once de la mañana, una audición de sardanas en la Plaza Berenguer (Vía Layetana), a cargo de la cobla Barcelona Albert Martí.

•••—••

El Centro Cultural Gallego, Puertaferrisa, 9, celebrará los siguientes festejos en honor del «Club Deportivo de la Coruña».

Hoy, a las once, partido de futbol en el campo de la Bordeta, entre el equipo del Centro y el equipo B, de la Peña Pausas-Edelmiro.

A las diez, en el Restaurant del Parque, Gran Verbena, durante la que serán obsequiados los equipos del «Deportivo de La Coruña» y «Deportivo Español».

portivo Español» con un champagne de honor.

•••—••

Hoy, a las cinco de la tarde, tendrá lugar la conferencia sobre la Música y la Danza, a cargo de don A. Marquió Maurel, de la Sección de Música del Ateneo Enciclopédico Popular, en el salón del Centro Autonomista de Dependientes del Comercio y de la Industria.

Ilustraciones de Danza, a cargo de artistas.

•••—••

DE AYER A HOY

El doctor don Jaime Furest disertó en el Ateneo Republicano Federal Radical del distrito VI, sobre «El partido radical y la enseñanza pública».

—Don José Baredó Matas, sobre «El Magisteri Català. Quelcom d'historia».

—Don Felipe Saiz, en la Residencia de Estudiantes de la Escuela Normal, sobre «Procedimientos de cálculo mental».

—Don Francisco Sáez, en el Círculo Republicano del Guinardó, sobre «Por qué somos láicos».

—La señorita María Lolores Covet, en el Club Femení d'Esports, sobre «Un compositor catalá del sigue XVIII», con ilustraciones musicales.

—Don José Dencás, en el Ateneo Nacionalista Republicá de la Bonanova, sobre «L'Esquerra Republicana i la qüestió social».

—Don Nicolás Battestini, en Estat Catalá del distrito II, sobre «La nostra Catalunya».

—El doctor don Pedro Font Puig, en la Universidad, sobre «La estética de Hejel».

—Don Guillermo Díaz Plaja, en el Seminario de Pedagogía, sobre «El cinema, instrumento general de educación».

—Don Antonio de la Cruz, en el Centro Andaluz, sobre «Inducción eléctrica».

—Don Isidro Tort, en el Ateneu Republicá de Gracia, sobre «El perill de la tuberculosis. Evitem-la».

—Don Eduardo Carvajal, en la Asociación Española de Luminotecnia, sobre «Iluminación de los aeropuertos».

Todos fueron muy aplaudidos.

—La numerosa concurrencia que llenaba el domicilio de la Fraternidad Republicana de la Casa del Pueblo, premió con repetidos aplausos a los oradores que tomaron parte en el mitin celebrado con motivo de la inauguración de dicho centro.

—Cuarenta Horas. Hoy terminan en la iglesia de Nuestra Señora de la Esperanza. Mañana empiezan en la iglesia de la Casa de Infantes Huérfanos. Se expone a las seis de la mañana se reserva a las siete y media de la tarde.

Comunión Reparadora. Hoy, en la parroquia de San Cucufate. Mañana, en la parroquia de San Agustín.

Vela en sufragio de las almas del Purgatorio. Hoy, turno del Monte Calvario. Mañana, turno de la Pasión y Muerte de Jesús.

motores Siemens
Los mas conocidos

RUAMBA - RUAMBA
alegría de los niños

¿Hase visto jamás a un niño anémico, macilento, que esté alegre? Las madres ya conocen el secreto infalible para alegrar la existencia de sus hijitos: «procurar su robustez».

Tomar Ruamba, es para el niño un seguro de salud: con él adquiere vigor, la normalidad de sus funciones naturales, y predispone su organismo a la resistencia física en la lucha contra las enfermedades de la infancia. Con el Ruamba se combate la anemia y la inapetencia, por las diastasas que contiene benéficas, estimulantes para los tiernos estómagos.

Asimismo, los hombres de negocios, agotados por sus trabajos mentales, encontrarán en el Ruamba un manantial seguro para restaurar su organismo envejecido y adquirir nuevas energías.

"HOTELES UNIDOS, S. A."
LA MAYOR ORGANIZACION HOTELERA DE ESPAÑA

Se complace en recomendar a usted los siguientes establecimientos de su propiedad y que en la actualidad se hallan bajo su Dirección:

En Barcelona	Hotel Oriente	250 habitaciones	150 baños
En Barcelona	Hotel España	150 »	50 »
En Tarragona	Hotel Europa	75 »	30 »
En Valencia	Hotel Victoria	100 »	50 »
En Alicante	Hotel Palace	80 »	50 »
En Sevilla	Hotel Madrid	150 »	80 »
En Alcalá de Guadaira	Hotel Oromana	30 »	25 »
En Cádiz	Hotel de la Playa	150 »	50 »
En Bilbao	Hotel Carlton	200 »	200 »
En San Sebastián	Hotel María Cristina	200 »	150 »

En todos los Hoteles de "H. U. S. A." se encuentra acogida afectuosa, confort moderno, cocina de calidad y precios moderados.

"HUSA" sigue aumentando su ya famosa cadena de Hoteles hasta que su organización alcance las principales ciudades de España.

Vida Municipal

El teniente de alcalde, don Casimiro Giralt, sigue su loable campaña en pro de la beneficencia municipal

El teniente de alcalde y presidente de la Comisión de Gobernación, don Casimiro Giralt, ha visitado el Hospital Asilo de la Esperanza y el Hospital de Infecciosos, con el objeto de revisar personalmente los servicios de ambas instituciones. El señor Giralt cambió impresiones con los directores de los dos establecimientos, doctores Massachs y Grau y con los administradores Verdaguer y Vives, respectivamente, acerca de la forma como se prestan aquellos servicios en general y en cada departamento en particular, estudiando todos lo relativo a personal, limpieza, material científico y alimentos destinados a los enfermos. A la visita del señor Giralt asistieron el sub-administrador del Hospital de Infecciosos, señor Vilá y los doctores Grau, Soler y Doff, Domenech, Cabeza y el arquitecto señor Plantada, con el cual estuvo tratando el señor Giralt de la forma de proceder al establecimiento urgente del Hospital de Traumáticos (cirugía de urgencia) institución de necesidad sentida e imperiosa en esta ciudad.

ACTO APLAZADO

Con motivo de estar ausentes los tenientes de alcalde señores Jesús Ulled y Ernesto Ventós, patrocinadores del acto de descubrir la lápida que da el nombre de José Nakens, a la que fué calle del Conde de Santa Clara, de la Barceloneta, ha quedado aplazado dicho acto, que debía celebrarse hoy domingo, para el primer domingo de junio, día 5, que revestirá mayor solemnidad, por coincidir con el primer aniversario de la fundación del Grupo Nakens.

Oportunamente daremos detalles de los festejos que se celebrarán.

ANIMALES NUEVOS EN EL JARDIN ZOOLOGICO

Han quedado definitivamente instalados todos los animales que constituyen la expedición regalada por el Presidente de la República de Venezuela.

Los tres últimos ejemplares que llegaron en el vapor «Orazio», son un «Pecari» o jabalí americano; dos «Hoccos», iguales a los tres que ya existen, adquiridos en el extranjero.

La Junta de Ciencias Naturales ha adquirido estos últimos días una Civeta y un magnífico Chimpancé, de cara blanca. Actualmente tenemos en el Jardín Zoológico dos chimpancés, uno al lado del otro; «Isono», que ya hace cuatro años que se disfraza con su cara negra, que parece enlustrada por un limpiabotas; y «Chorles», el chimpancé de cara blanca, de fisonomía más humana y de dedos largos y delgados, que se acaba de adquirir. «Chorles» tiene un año y medio y es muy juguetón.

ALUMBRADO

Hasta el día 4 de junio, a las doce, se admitirán en el Negociado Municipal de Obras Públicas de la Sección de Fomento, Casa de la Ciudad, pliegos de proposición para optar al concurso privado de seis lámparas en las Escuelas Municipales de Mar, al tipo de pesetas 644'75.

—Hasta el día 4 de junio próximo a las doce, se admitirán en el Negociado Municipal de Obras Públicas de la Sección de Fomento, Casa de la Ciudad, pliegos de proposición para optar al concurso privado de instalación de ocho lámparas en las Escuelas Municipales del Parque del Guinardó, al tipo de pesetas 533'36.

DONATIVOS

El director del Mercado Central de Pescado ha comunicado al presidente de la Comisión de Abastos, que con la autorización de los consignatarios de dicho Mercado, han sido enviadas a diversos centros benéficos de la ciudad, en concepto de donativos, las siguientes cantidades de pescado (sardinas): Hospital Clínico, 500 quilos; Hospital de San Pablo, 530 quilos; Hospital de Infecciosos, 175 quilos; Hospital de Incurables, 155 quilos; Asilo del Parque, 350 quilos; Casa Provincial de Caridad, 210 quilos; Asilo del Puerto, 155; en total, 2.415 quilos de sardinas.

EL CONTRATO ENTRE EL ESTADO Y LA TRASATLANTICA

Anoche salió para Madrid el concejal señor Bausili y el lunes lo harán los tenientes de alcalde señores Ventós y Giralt y el concejal señor Solá Cañizares, a quienes acompañarán representantes del Fomento del Trabajo Nacional, Cámara de la Industria y Cámara del Comercio y Navegación, probablemente los señores Bosch Labrús y Oliva, por las dos primeras y algún miembro de la Junta de la última.

El martes deberán hacer todos los comisionados las oportunas visitas a los ministros de Hacienda, Marina y Agricultura, a los jefes de minorías parlamentarias y a los miembros de la Comisión de Marina encargada de estudiar el proyecto relativo a la anulación del contrato entre el Estado y la Compañía Trasatlántica.

La aventura del cine de dos ex campeones de boxeo y un campeón

DE CARPENTIER A SCHMELING, PASANDO POR DEMPSEY

Carpentier y Olga Day en la película «La infancia patética»

Decía no hace mucho el célebre ex boxeador Carpentier, en un artículo suyo aparecido en «La Nación» de Buenos Aires, que si un púgil consigue mantenerse durante diez años en actividad, puede decirse que ha cumplido toda la vida de trabajo de un hombre ordinario. Y, sin embargo, la recompensa lograda es relativamente pequeña.

De ahí que yo crea en sus palabras, que como él piense que en la mayoría de los casos la vejez de los púgiles es una tragedia. A este respecto podría citar algunos ejemplos; pero basta con hojear las revistas y periódicos, tanto deportivos como cinematográficos que nos llegan de allende el Atlántico, para darse cuenta de que son muchos los púgiles fracasados que acertaron a distinguirse en el cinematógrafo como asimismo los que en otro tiempo fueron «ases» del «ring» y ahora forman parte de la gran masa anónima de los «extras», esos seres que cual residuos del arte o de la humanidad aparecen en las películas de gran espectáculo.

El campeón mundial Mox Schmelling

No es nada extraño que muchos boxeadores, ya en el declive de su celebridad, hayan irrumpido en la vida del cine para volver a conquistar aquélla y labrarse un nuevo porvenir. Entre los que han llegado a alcanzar renombre como artistas del celuloide, figuran los nombres de George O'Brien, Víctor Mc. Laglen, Ivan Linc.., Karl Dane, el difunto Louis Wolheim y otros. Pero posterior a éstos o más recientemente si se quiere, Georges Carpentier, Jack Dempsey y Max Schemeling.

Georges Carpentier gustó la aventura del cine uás que por vocación, por amor propio. Cuando el antiguo campeón de Europa vió que su sabiduría de buen peleador se hacía impotente, que toda su gran popularidad alcanzada en el «cuadrilátero» se venía abajo, pensó qu la manera más cómoda y rápida de volver a conseguir fama y dinero era dedicándose a hacer películas. Y así lo hizo, por cuanto al casarse, prometió a su señora que nunca más volvería a dedicarse a la boxe.

Su primera película se impresionó en Los Angeles hace unos nueve años, rodándose más tarde otra en Londres que lleva por título «El maravilloso». Pero donde se reveló como un verdadero artista profesional, fué en «La sinfonía patética», su última producción hecha en 1929. De entonces acá sus actividades han sido otras por cuanto el nombre del famoso ex boxeador francés, se ha encendido con letras de color sobre las fachadas de casi todos los «cabarets» y «music-halls» del mundo. En el bullicioso Broadway neoyorkino, donde más a actuado, goza de un gran prestigio como «chansonier».

Sin embargo se dijo, a raíz del estreno de su última película, que Georges Carpentier volvería al boxeo, siendo desmentida semejante noticia por el propio ex campeón que aseguró que no volvería a calzar los guantes de seis onzas, porque le gustaba ser artista de cine más que boxeador. Pero si eso dijo antes, ahora parece contradecirse lamentablemente, de ser cierto esto que al pie de una fotografía publica «La Prensa» de Nueva York: «Irene Bordoni y Georges Carpentier, el famoso pugilista francés que va a intentar en breve su retorno al «ring», iniciando su campaña en Europa con dos o tres peleas de poco importancia».

Algo parecido de lo que le ocurrió a Carpentier, le ha sucedido al ex campeón del mundo de todas las categorías que fué uno de los púgiles que durante su reinado gozó de mayor prestigio y por nadie fué discutido. Carpentier y Firpo cayeron a sus pies «knocoutados», arrebatando, asimismo, el título de campeón al gigantesco Williard. Pero una prolongada inactividad mermó sus facultades y el inmenso Yankée Stadium presenció su derrota ante las furiosas acometidas de Tunney. Algo de la culpa de aquel fracaso la tuvo la artista de la pantalla Estelle Taylor que había conquistado amorosamente al púgil, haciéndole más tarde su esposo.

Después de casado, Dempsey intentó en varias ocasiones volver a recuperar lo perdido y obtuvo otros tantos fracasos a manos también de Genee Tunney. Poco a poco se fueron debilitando los ánimos del ex campeón hasta llegar casi por completo, no solamente a obedecer a su señora, sino también a someterse a sus caprichos.

Todos cuantos conocían al matrimonio, decían que era uno de los más felices del mundo. Apenas si sufrieron algún leve enfado. Siempre Dempsey haciendo caso de su señora y viceversa. Y en este camino de obediencia, más bien de armonía mutua, Dempsey empezó por someterse a la cirugía estética, que transformó su rostro, terminando por hacer películas con Estelle Taylor.

La labor realizada por Dempsey como actor de cine, no ha sido del todo mala; pero desde luego que no ha trascendido tanto como la realizada por Carpentier. Sin embargo pronto se cansó de la vida de los estudios e hizo que con su retirada se retirase asimismo su esposa que le obedeció ciegamente sin lamentarse para nada de aquella decisión de su marido.

Tiempo después, cuando mayor parecía la felicidad del matrimonio, surgió lo inesperado que vino a dar al traste con todas las ilusiones que se habían albergado en la cabecita de la estrella. ¿Dempsey se había aburrido de su mujer o tenía el decidido propósito de volver a boxear? Sea cual fuere su verdadero motivo el caso es que el ex campeón del mundo, tras un lustro de matrimonio, decidió un día del año pasado trasladarse de Los Angeles a Reno, esa ciudad a la cual se conoce por el paraíso de los divorciados para presentar su demanda de divorcio. Como es natural su determinación dió mucho que hablar en Los Angeles siendo mayores los comentarios que se hicieron en los centros boxísticos de Nueva York. Pero la que se sorprendió más que todos fué su esposa. Ella no acertaba a comprender el por qué de aquella decisión de su marido, ya que nunca habían reñido seriamente y fueron pocas las veces que estuvieron separados el uno del otro. Además él fué causa de que abandonara su carrera cuando pudo haberle producido una fortuna. Pero no obstante aquella duda, Estelle Taylor pudo averiguar luego que la culpa de todo la tenía una linda señorita llamada María de Jesús Olguin con quien Dempsey pasó algunos ratos alegres. Dicha mujer era una de las artistas que componían la troupe de Niñas Toreras, procedentes de Méjico que habían actuado en Los Angeles por espacio de breve tiempo. Pero a pesar de todo, Dempsey se salió con la suya y Estelle Taylor tuvo que aceptar el divorcio. Aunque de la mujer que le arrebatara su amor no ha vuelto a saberse nada, sí se sabe que la que fué esposa del célebre ex boxeador volvió a la vida activa del cinema y pronto reaparecerá en una nueva película que lleva por título «A media noche». Su ex marido también parece haberse decidido por la suya antigua, por cuanto acaba de confesar que su aspiración más ferviente es volver a recuperar el título perdido.

Respecto a Max Schmeling, campeón mundial de todas las categorías, poco puede anotarse en su haber de peliculero. Su vida «pantallesca» ha sido corta, aunque no mala. Ha hecho sólo una película y ya le basta para figurar como artista en los anales del séptimo arte.

Max Schmeling se asomó al mundo del cine porque hacía falta. Lo necesitaba una empresa productora de películas que tenía el propósito de editar una titulada «Amor en el ring». Como la película iba a ser editada en Alemania y el papel de protagonista había de encarnarlo un boxeador, a nadie mejor que a él, alemán auténtico y figura prestigiosa del boxeo, podría encomendársele. La estrella rusa Olga Tchechowa fué su «partenaire» y al lado de ella realizó un trabajo que si no excepcional, puede muy bien calificarse de excelente. Max Schmeling, contra lo que en principio creyeron sus directores, resultó al final de haber sido rodada la cinta un buen actor cinematográfico. Así es que no sólo triunfó en ella por sus condiciones de atleta, sino también por su talento natural de hombre.

El campeón alemán, de fracasar en el boxeo, puede muy bien hacer carrera en el cinematógrafo. Por lo menos apunta más condiciones que apuntó Dempsey y una vez acostumbrado al «set», podría alcanzar tanta popularidad como cualquiera de nuestros artistas. Pero su «estrellato» ha sido efímero. Esa su primera salida al campo de la cinematografía le ha proporcionado unos miles de pesetas sin haber expuesto su físico gran cosa. Además ha vivido el encanto de la falsa realidad del cinema, experimentando el placer de ver reflejada su imagen en la pantalla. Claro que un poco desfigurado, desencajada más bien; pero conservando siempre algo de lo que es privativo en su vida real de moderno intelectual del músculo.

MANUEL P. DE SOMACARRERA

Jack Dempsey, en su finca de La Florida

Carnet Judicial

Fueron detenidos tres individuos sobre los que recaen sospechas de atentar contra el señor Anguera de Sojo

Días pasados fueron detenidos en los alrededores de la Biblioteca Cataluña, tres individuos sobre los que existían sospechas de que intentaban atentar contra el presidente de la Audiencia, señor Anguera de Sojo.

A los detenidos no se les ocupó arma alguna.

Los periodistas que hacen información en el Palacio de Justicia, preguntaron al señor Anguera de Sojo por el supuesto atentado de que se dijo se quiso hacerle víctima, y el señor Anguera de Sojo contestó que era aquella la primera noticia que tenía sobre el particular y agregando que suponía que no tenía ningún fundamento.

DOS ROBOS

Manuel Gil ha denunciado que al regresar a su domicilio de la calle de Júcar se encontró con que le habían desvalijado la vivienda, llevándosele joyas y ropas cuyo importe, de momento, no puede precisar.

—José Berenguer denunció que en su establecimiento de la calle de Ausias March penetraron ladrones y se llevaron dos máquinas de escribir y géneros valorados en 5.000 pesetas.

PERIODICO DENUNCIADO

Ha sido denunciado por el fiscal el semanario comunista «Unión Sindical», por la publicación de un artículo injurioso para las autoridades.

Gobierno Civil

LOS EDIFICIOS DE COMUNICACIONES

Ayer a mediodía estuvieron en el gobierno civil los directores de Telégrafos, Teléfonos y Radio, que solicitaron del señor Moles aquellas medidas de protección propias para en los casos en que existe alguna agitación social.

El gobernador prometió a sus visitantes ordenar que se destinen algunas parejas de seguridad para la custodia de los expresados edificios de comunicaciones, mientras duren las presentes circunstancias.

A LA SALIDA DE LAS FABRICAS DE TARRASA SE FORMO UNA MANIFESTACION

Al recibir el gobernador a los periodistas, les dije que anteanoche, en Tarrasa, a la salida de los obreros de las fábricas, se formó una manifestación que llegó hasta la plaza de la Fuente Vieja, por lo que acudieron unas parejas de la guardia civil que al dar un toque de atención, hizo que se disolviesen los manifestantes, no registrándose ningún incidente.

Alrededor de las doce de la noche y a causa de la tormenta que descargó sobre dicha población, los vecinos creyeron se trataba de un acto de sabotaje, restableciéndose la tranquilidad al enterarse de las causas de la avería en el alumbrado eléctrico.

EL GOBERNADOR DICE QUE NO AUTORIZA LOS MITINES SINDICALISTAS

Al recibir ayer a mediodía el señor Moles a los periodistas, dijo a éstos que persistía en su propósito de no autorizar los mitines convocados para hoy por los elementos sindilistas.

El gobernador se expresó así en vista de que "Solidaridad Obrera", en su número de ayer convoca al pueblo a un mitin pro-deportados y que dice se celebrará en el Palacio de Artes decorativas de Montjuich.

AYER MAÑANA SE PRACTICARON ALGUNAS DETENCIONES DE COMUNISTAS Y SINDICALISTAS

Por la policía fueron detenidos ayer mañana, Manuel Delicado, conocido comunista, redactor de «Unidad Sindical»; Antonio Sarraut, director de «Tierra y Libertad»; Segundo Martínez, secretario de la Federación Local de Sindicatos Unicos; en Sardañola fueron detenidos, Antonio Lázaro, presidente del Sindicato de oficios varios de Sardañola; Atilano Lázaro Martnez, afecto a la Confederación Nacional del Trabajo; Francisco García, cajero del Sindicato de oficios varios de Sardañola; Antonio Oríz Cazorla, militante en la Confederación Nacional del Trabajo; en Ripollet fueron detenidos, Cristóbal Sanjuan Amorós, vicepresidente del Sindicato de oficios varios de dicha población; Cándido Martínez y Antonio Molina, destacados elementos de la Confederación Nacional del Trabajo.

Se supone que los detenidos que han quedado en los calabozos de la Jefatura Superior de Policía permanecerán en dicho centro hasta que duren las presente circunstancias.

UNA REUNION CLANDESTINA

Según informes obtenidos por la policía durante la madrugada pasada se celebró en Barcelona una reunión clandestina en la que se acordó el paro para ayer en el ramo del transporte en solidaridad con los marinos del vapor de la Trasatlántica «Arnús», que han sido despedidos por la expresada Compañía.

Al tener noticias la policía del citado acuerdo tomó las oportunas medidas con objeto de evitar que se declarase la huelga lo que consiguió, pues contra lo que esperaban los reunidos ayer mañana no se declaró la huelga en dicho ramo.

DETENIDOS ENCARCELADOS

Ingresaron ayer de madrugada en la cárcel nueve detenidos. Seis de ellos lo fueron en una reunión clandestina sorprendida días pasados y los otros tres están a disposición de la Dirección General de Seguridad. Estos son unos individuos comunistas llegados de Sevilla hace unos días.

DETENCIONES

En la barriada de San Andrés han sido detenidos por la Policía tres individuos que repartían hojas clandestinas, excitando a los obreros a secundar el movimiento comunista anunciado para hoy.

¿SE EFECTUARAN MAS DETENCIONES?

Parece ser que se tiene el propósito de practicar la detención de todos aquellos individuos pertenecientes a organizaciones extremistas y que estos días pasados han realizado trabajos de organización para los actos de protesta preparados para hoy.

Notas Militares

CONSEJO DE GUERRA POR UN ARTICULO PUBLICADO EN «SOLIDARIDAD OBRERA»

En el salón de la Biblioteca del Cuartel General de la División, se celebró ayer mañana el Consejo de guerra ordinario, para ver y fallar la causa instruida por el juez don Enrique Bibiano López Carrión, contra el paisano Progreso Alfarache Arrabal por el delito de injurias al Instituto de la Guardia civil, en el diario "Solidaridad Obrera".

Presidió el acto el coronel del regimiento de Infantería núm. 34, don Robustiano Garrido de Oro, actuando de juez, en ausencia del comandante señor Bibiano, el teniente coronel señor Martínez Peñalver.

El acto comenzó a las once de la mañana, reuniéndose el Tribunal, en el que figuraba como vocal ponente el auditor de segunda don José Romero Valenzuela.

El juez dió lectura al apuntamiento, en el que se consigna que el procesado se ha declarado autor de un artículo publicado en el diario "Solidaridad Obrera", edición del día 30 de julio de 1931, que titula "La investigación parlamentaria por los sucesos de Sevilla", y en el que aparecen palabras que se consideran injuriosas al Instituto de la Guardia Civil.

El fiscal, don Francisco Corbella, en su informe, apreció un delito de injurias al expresado Instituto armado, y pidió se imponga al procesado la pena de cuatro años de prisión correccional.

En la causa aparecía como defenosr del procesado el letrado don Francisco Casas Sala, y así apareció en anncio del consejo en la orden de Plaza, pero en el acto celebrado esta mañana, ocupó la defensa el letrado don Julio Martínez Gimeno.

El señor Martínez Gimeno en su brillante informe alegó la incompetencia de la jurisdicción de Guerra en el proceso y en el fallo, basando su aserto en una circular del fiscal de la República.

El Consejo terminó tl mediodía reuniéndose el tribunal para dictaminar sentencia, que será firme cuando la apruebe el auditor de la División.

Terminado el Consejo el presidente del Tribunal visitó al general Batet, dándole cuenta del fallo.

El procesado estaba en libertad provisional, con la fianza de mil pesetas.

MEDIDAS DE PRECAUCION

Como medida de precaución, ayer quedó de retén en todos los cuarteles una compañía o escuadra por Cuerpo y unidad, y hoy permanecerán acuarteladas las tropas.

PARA DESPEDIR A LOS GENERALES RUIZ TRILLO Y NIEVES

Ayer mañana el general Batet estuvo en la estación para despedir a los generales Ruiz Trillo y Nieves, quienes, con las personas que les han acompañado en este viaje, salieron para Madrid.

Estuvieron también en la estación los generales Pozas, Miquel, con sus ayudantes respectivos, y el jefe de Estado Mayor de la División, teniente coronel don Manuel Martínez.

¡¡VISCA L'ALEGRIA!!
ANGELICA GRELOT,
«ESTRELLA DE MODA»
Teatre Catalá Romea

Los Sucesos

INTENTA SUICIDARSE CORTANDOSE LA YUGULAR

Ayer mañana, en la calle de Cortes, frente a la Rambla de Cataluña, un individuo sacó un bisturí y con él se dió un corte en la yugular, cayendo desplomado al suelo, bañado en sangre.

Recogido por unoa transeúntes fué llevado al Dispensario de la calle de Sepúlveda, donde fué auxtliado de una herida de pronóstico gravísimo.

Se llama el herido José Timón, de 54 años de edad, practicante de Medicina.

Se ignoran las causas que le indujeron a querer quitarse la vida.

MUERTA POR UN CARRO

En la calle Torres Batlles, de la barriada de Casa Antúnez, un carro atropelló a la niña de dos años de edad, María Zaes, dejándola muerta.

El autor del atropello fué detenido.

EXPULSION DE INDESEABLES

Por la Policía han sido conducidos a la frontera los súbditos extranjeros, a los que se considera como indeseables, Eugenio Faronu, Jhon Balesku, Luis Valleggi y Bruno Luciani.

DETENCION DE UN CARTERISTA INTERNACIONAL

En uno de los trenes que conducen a la frontera francesa, la policía detumo a un individuo elegantemente vestido que dijo llamarse Guillermo Bunafe, de nacionalidad extranjera.

Dicho individuo había conseguido entrar hace unos días en España y según antecedentes de la policía extranjera se trata de un conocido cartorista internacional.

El detenido será propuesto para la expulsión de España.

EN UNA FABRICA HACE EXPLOSION UN GASOMETRO

Ayer mañana en la fábrica de Ignacio Zuaro, sita en la calle Wad-Ras, hizo explosión un gasómetro, que originó la consiguiente alarma entre los vecinos por haberse creído que se trataba de un artefacto.

La explosión produjo grandes daños en la fábrica, no teniéndose que lamentar desgracia personal alguna.

CANCER tratamiento biológico por las auto defensas del Dr. Pagés Corominas, aplicable en todos los períodos. Vallmajor, 15, fte. Plaza Adriano. Detalles de 11 a 13

Elegancia
Distinción
Es lo que hallará usted, Señora, admirando la mágnifica colección de modelos que presenta LAS ELEGANCIAS para Primavera y Verano
Trajes de calle, de 75 a 225 ptas.
Trajes de tarde, de 100 a 250 »
Trajes de soirée, de 125 a 325 »
¿Quiere usted un modelo de gusto exquisito?
Sólo lo encontrará visitando LAS ELEGANCIAS
Esta casa admite géneros para ser confeccionados

Cuestión Social

A LOS OBREROS DE PRODUCTOS QUIMICOS

La Comisión Ejecutiva de la Federación local de sociedades obreras (U. G. de T.) pone en conocimiento de los compañeros de productos químicos, que solamente reconoce como afecta a ella la entidad denominada «Sindicato de Obreros de Productos Químicos», con domicilio en el local de esta Federación, calle Nueva de San Francisco, 11 y 13, pral.

Los que deseen inscribirse en las filas de la U. G. de T. deberán, pues, solicitar el ingreso de los vocales de turno, compañeros Avelino Sánchez, Jaime Martínez, Juan Prats.

SINDICATO DE EMPLEADOS Y OBREROS DE E. P. DE BARCELONA Y SU RADIO (U. G. T.)

Este Sindicato pone en conocimiento de sus asociados, que por orden gubernativa ha sido suspendido el vermouhut que en celebración del aniversario de la fundación de la entidad tenía de celebrarse el viernes, día 27, en el Restaurant Carbó, del Parque de Barcelona. Se avisará oportunamente la fecha de su celebración.

UNA ACLARACION

Con el sello del Sindicato Unico de la Industria del Transporte, hemos recibido para su publicación, la siguiente nota:

«La Prensa del día 26 y en las notas del Gobierno Civil viene una, en la que se dice: «Hasta la madrugada pasada estuvieron reunidos los representantes de los obreros y patronos del ramo del transporte de Sabadell. La reunión tenía por objeto hallar una fórmula de solución en las diferencias surgidas y evitar con ello que ayer, como habían anunciado los obreros, fuesen éstos a la huelga». Conviene desvirtuar la noticia, por no haber existido tal reunión entre patronos y obreros, y sí una reunión de obreros en la que se acordó apiazar la huelga, porque no se confundiera con el paro de protesta que tenían anunciado los patronos por los nuevos impuestos creados por el Gobierno.

MOVIMIENTO DEL PUERTO

ENTRADAS

Pailebot «María del Pilar», de Alicante, con efectos; vapor italiano «Nereide», de Livorno y escalas, con carga general; vapor italiano «Franca Fassio», de Génova, con diez pasajeros y carga general; motonave «Ciudad de Barcelona», de Palma, con 125 pasajeros y carga general; vapor «Mina Piquera», de Gijón, con carbón mineral; vapor «Magdadena R. García», de Gijón, con carbón mineral.

DESPACHADOS DE SALIDA

Vapor inglés «Colón», con carga general, para Valencia; vapor noruego «Sevilla», con carga general, para Tarragona; vapor alemán «Delia», con carga general, para Valencia; vapor yugoeslavo «Sud», con carga general, para Valencia; vapor italiano «Nereide», con carga general, para Málaga; vapor «Gobeo», con gasolina, para Valencia; vapor «Gumersindo Junquera», en lastre, para Casablanca; vapor «Norte», con efectos, para Gijón; vapor «Nuria», con carga general, para Málaga; vapor «Gloria», en lastre, para Bilbao; vapor «Amboto Mendi», con carga general, para iBlhao; vapor «Berga», con cemento, para Algeciras; motonave «Ciudad de Barcelona», con pasaje y carga general, para Palma; vapor «Capitán Sagarra», con carga general, para Ceuta; vapor «Jaime B.», con carga general, para Huelva; pailebot «Estela», con efectos, para Palma; pailebot «San Antonio», con efectos, para Ciudadela; pailebot «Arnaldo Oliver», con efectos, para Ciudadela; motonave postal «Ciudad de Sevilla», con pasaje y carga general, para Las Palmas y escalas.

TOROS

EL ESPECTACULO DE ESTA TARDE

A las cinco en punto, en la Monumental, dará comienzo el espectáculo que presenta el antiguo empresario señor Gómez Lumbreras, con la reaparición del excelente caballista don Alfonso Reyes, el cual rejoneará y banderilleará en puntas a un toro del marqués de Vimarta. Tras este interesante número, vendrá la lidia y muerte de dos novillos de casta, por los jóvenes matadores Marcial Lalanda II y Joselito Gómez. Después, los graciosísimos toreros cómicos Don José, Chamaco, Pichi y el Hombre de Goma, harán las delicias del público, en la lidia de un novillote, y por último Black-Star-Ban o Banda de Estrellas Negras, agrupación musical insuperable, tras un selecto programa, nos deleitarán con sus típicos bailes y canciones, durante la lidia de un becerro al que pasaportará uno de los negros que componen esta interesantísima agrupación musical.

EN VISPERA DE UNA SOLEMNIDAD

Domingo Ortega, el verdadero fenómeno taurino de todos los tiempos, estoqueará el próximo sábado, día 4, en la Plaza Monumental, seis toros de Camacho, antes del marqués de Guadalest.

Huelga decir que para adquirir entradas, el día que se abran las taquillas habrán bofetadas.

Vida Religiosa

BODAS DE ORO SACERDOTALES

Hoy, el venerable párroco de Hostafranchs, reverendo Camilo Reig, celebra sus bodas de oro sacerdotales. El señor obispo ocupará la sagrada cátedra en el solemne oficio del que será celebrante el mismo reverendo párroco.

PARA UNA NUEVA IGLESIA

El prelado ha adquirido un nuevo solar de ochenta mil palmos para una iglesia parroquial y escuelas en la barriada de Sans.

LA FIESTA DEL SAGRADO CORAZON DE JESUS

El próximo viernes, festividad del Sagrado Corazón de Jesús, el señor obispo celebrará la misa de Comunión general en la Catedral, a las siete y media. A esta Comunión quedan invitados todos los fieles.

Ayer fueron dados de alta los siguientes abonados

DATOS FACILITADOS POR LA COMPAÑIA TELEFONICA NACIONAL DE ESPAÑA

Teléfono	*Nombre y domicilio*
35250	Bonet Lluesma, Baltasar; Torrente Gordal, frente Viñeta Bóvila.
79395	Carulla Martí, José (Procurador); Salmerón, 127.
78995	Casals, Manuel); San Ginés de Agudells.
79294	Farrés, Ricardo; Puigmartí, número 34.
32890	Giralt, Antonio (Jabones); Parlamento, 13.
15886	Godó, Ramón (Despacho); Vía Layetana, 30.
79095	Londres, 170. Inquilinato.
78992	Llopart, Amadeo Arquitecto; Paseo de San Juan, 87.

HERNIADO
CURESE COMO ESTE SEÑOR
Sr. Don. C. A. BOER, Pelayo, 60, BARCELONA. Muy señor mío: Tiene la presente por objeto darle las más expresivas gracias por **la curación de las hernias que sufría** y que he alcanzado siguiendo su acreditado METODO. Soy un propagandista de los **Aparatos C. A. BOER** y le autorizo a publicar mi curación. Queda de usted muy agradecido y s. s., ANDRES JANSANA SALA, c. Mayor, 27, **SAN ANDRES DE LA BARCA** (Barcelona), 22 de mayo de 1932.
HERNIADO: Su caso no puede ser más grave que el que acaba de leer; no vacile más y cuide su HERNIA como debe. Visite al eminente ortopédico en su Gabinete Central de **BARCELONA**, calle Pelayo, núm. 60, PISO PRIMERO.
Un colaborador del señor Boer recibirá en:
TORTOSA, martes 31 mayo, **Hotel Siboni.**
GERONA, sábado 4 junio, **Hotel Comercio.**
FIGUERAS, domingo 5 junio, **Hotel París.**
OLOT, lunes 6 junio, **Fonda La Estrella.**
VICH, sábado 11 junio, **Hotel Colón.**
MANRESA, domingo, 12 junio, **Hotel Mundial.**
REUS, lunes 13, **Hotel París Continental.**
TARRAGONA, martes 14 junio, **Hotel Europa.**
LERIDA, miércoles 15 junio, **Hotel Suizo.**
BARBASTRO, jueves 16 junio, **Hotel San Ramón.**

LOCION REGENERATIVA DEL CABELLO
TORNATOL
Venta en perfumerías y droguerías
CANAS
REPRESENTANTE EXCLUSIVO: CENTRO COMERCIAL TELLO SANTA TERESA, 10. - MADRID.

EL DISCURSO DEL JEFE DEL GOBIERNO

PRINCIPALES FRAGMENTOS DE LA ORACION PARLAMENTARIA DE DON MANUEL AZAÑA

EL ESTATUTO Y EL DICTAMEN PARLAMENTARIO

Pues bien: cuando yo tomé el dictamen de la Comisión, lo primero que encontré fué oposición entre los límites conceptuales de la Constitución, relativos a la naturaleza, a la índole del Estado de la República. Esto se explica inmediatamente porque el proyecto de Estatuto ha sido elaborado en un tiempo en que no se había votado la Constitución. En que muchos republicanos y españoles deseaban y creían que se iba a votar una República federal.

Se confeccionó así y se votó así el Estatuto antes de haber Constitución. Ha venido el proyecto a las Cortes: ha pasado a la Comisión, y la Comisión ha rectificado en el dictamen algunos de estos conceptos incompatibles con la Constitución, por ejemplo, el de que Cataluña era un Estado, etc. Y ahora dice el dictamen que Cataluña es una región autónoma de la República española.

Pero queda algo más: queda el artículo segundo, que no es compatible con los conceptos de la Constitución, que es unitaria, no federal. Y este artículo segundo, yo ruego a la Comisión que lo reestudie, que lo refunda en el artículo primero haciendo desaparecer del dictamen una expresión que no es que a mí me parezca ni buena ni mala, ni disgregadora ni no disgregadora, no, sino que no cabe dentro de los conceptos de la Constitución respecto de lo que es el Estado español de la República, que es un Estado unitario y no federal, no puede hablarse del Poder como se habla en el artículo segundo" Esto es clarísimo. (Rumores.)

Cosa análoga ocurre con otro artículo del mismo título en que se habla de la cuestión; pero no concedamos importancia a las expresiones, porque si aquilatamos, puede llegar a no significar nada, pero si significan algo, en este caso significan una cosa que no es compatible con la Constitución por la misma razón que acabo de decir. Por consiguiente habrá que pensar en sustituir esta expresión por otra más llana en la que no se tropiece: por ejemplo: Los derechos concedidos en este Estatuto pertenecen a tal o cual..., haciendo además la salvedad, la declaración expresa de que están en la Constitución, pero no se pierde nada en traerlo al Estatuto de que los ciudadanos de la República española no tendrán nunca en Cataluña derechos menores que los que tengan los catalanes en el resto del territorio de la República española.

VARIOS DIPUTADOS: Muy bien muy bien.

El PRESIDENTE DEL CONSEJO DE MINISTROS: Esto, señores diputados, está escrito en la Constitución, pero a mí no me parece mal que se diga mil veces más, porque como en torno del Estatuto y de la autonomía circulan fantasmas abracadabrantes, bueno será imponérselo a las gentes a fuerza de repetírselo, a fin de que lleguen a creer que tales fantasmas no tienen razón alguna de existir y no se pierde nada haciéndolo constar una vez más en el Estatuto aun cuando está dicho varias veces en la Constitución.

No creo que haya en el dictamen de la Comisión una otra cosa que choque con este límite conceptual de que acabo de hablar.

LOS GOBIERNOS AUTONOMOS SON UNA PARTE DEL ESTADO ESPAÑOL

Ahora, respecto a los demás problemas de que estamos tratando, me permitiré dar a los señores diputados una modesta opinión que no tiene las pretensiones de un consejo. No; más que nada es una explicación del problema en el nivel psicológico particular para juzgar el tema político de la la autonomía. Y es este: no puede entender la autonomía, no se juzgará jamás con acierto el problema orgánico de la autonomía si no nos libramos de una preocupación: la preocupación de que las regiones autónomas, no Cataluña, las regiones autónomas, repito, después que tengan la autonomía no son extranjero, sino España, tan España como lo son hoy, quizás más, porque estarán más contentas. No son extranjero, repito y afirmo, y por consiguiente no hemos de tomar respecto de las regiones autónomas las preocupaciones, las reservas, las preocupaciones, las prevenciones que se toman con un país extranjero con el cual acabáramos de ajustar la paz para la defensa de los intereses de los españoles. No es eso, y además hay que tener en cuenta que votada la autonomía, ésta y las de más allá, creado éste y los de más allá gobiernos autónomos, los organismos de Gobierno de las regiones autónomas, en el caso de Cataluña, la Generalidad, son una parte del Estado español; no son organismos rivales, ni agresivos ni defensivos, sino una parte integrante de la organización del Estado de la República española. Y mientras esto no se comprenda así, señores diputados, no se entenderá lo que es la autonomía. (Grandes aplausos).

Además, hay que tener en cuenta, señores diputados, que la concesión, a mi no me gusta hablar de concesiones, pero no se me ocurre de momento otro vocablo, que la organización total de la autonomía regional en España no se hace para quitar los quebraderos de cabeza, por lo menos yo no la voto así como gobernante. No, no es eso. Yo voto el régimen autónomo de España, primero para fomentar, desarrollar y poner en vías de prosperidad los recursos morales y materiales de la región, y segundo, por consecuencia de lo anterior para fomentar y poner en vías de auge y prosperidad a toda España. Pero nadie piense, yo me temo que mucha gente lo piense en España, que el acto de votar la autonomía de Cataluña es un acto de despecho o malhumor. Como si dijéramos: ¡Uff!, estos catalanes, que pesados, que nos dejen en paz. No, no. Si nosotros no estuviéramos convencidos de que al votar la autonomía de Cataluña o de otra región cualquiera hacemos una cosa útil, prestamos un servicio a España, obramos en justicia, y laboramos por un gran porvenir, por muchas cosas que hiciéramos o que dijéramos no se votaría la autonomía bajo ninguna condición ni pretexto. Es pensando en España, de la que forma parte integrante, inseparable e ilustrísima Cataluña, como nos disponemos a votar la autonomía de Cataluña y no de otra manera.

VARIOS DIPUTADOS: Muy bien, muy bien.

LA IMPLANTACION DE LA AUTONOMIA REQUIERE UN PERIODO TRANSITORIO

El PRESIDENTE DEL CONSEJO: Señores diputados, es preciso además tener presente, insistiendo un poco ya en la categoría de las observaciones y refiriéndonos a una cosa que no es nada de destreza de manos y de hechura de gobernante, que la implantación de la autonomía requiere un período transitorio. Un período transitorio que será largo. Nadie piense que vamos a votar el Estatuto de Cataluña una tarde y al día siguiente por telégrafo se van a dar órdenes y vamos a contemplar salir dispersos de Cataluña los tercios de la guardia civil, los agentes de policía, los notarios, los funcionarios, los magistrados. No es esto cierto, si bien hay mucha gente que se lo imagina así, gente ingenua; pero la gente ingenua en general no hace más que estorbo.

No se puede montar un Gobierno instantáneamente. Si fuéramos a montar el Gobierno civil de una pequeña villa, y esto todos los gobernadores lo saben, podríamos hacerlo en 24 horas; pero en una región como Cataluña tan densamente poblada, con una industria tan fuerte, de negocios tan complicados, con una economía tan enlazada profundamente con la economía española, no piense nadie que montar este Gobierno, sea el que fuere, se hace en pocas semanas o en pocos meses. Se hace en años. Aquellos servicios que se hayan de transferir a Cataluña, tardarán años en poder ser montados, en poderlos montar bien. Pero nadie más interesado en que estos servicios estén bien montados que los propios catalanes autonomistas y nosotros, después de ellos, somos los más interesado en que la autonomía catalana funcione bien. De suerte que aunque no sea completamente lo que el señor Lerroux solicita como atenuación a los términos del dictamen, cuando el señor Lerroux decía que quedaría algo mejor si, en vez de conceder a Cataluña todas las facultades que tiene otorgadas en el dictamen se aplazaran y se hiciera la concesión en cuestión de años, a virtud de la capacidad que fueran demostrando los catalanes, que fuera demostrando Cataluña.

Aunque estas observaciones que acabo de hacer no respondan efectivamente a lo que decía el señor Lerroux, como pausa en la atribución de facultades autónomas, en cierto modo se relaciona y ciertamente, en el decurso del período que ha de seguir a la aprobación del Estatuto, se ha de ir poniendo a prueba en las realidades del poder autónomo catalán, la capacidad política de los catalanes, su destreza administrativa, su seriedad y su lealtad. Y en este período transitorio, que no se establece como condición suspensiva, no hay que equivocar el valor de las palabras, se acreditará o se desacreditará prontamente el régimen autónomo. Yo espero que se acreditará; si no lo esperara, todo lo que estamos hablando sería tiempo perdido. Pues bien, con estas normas de lealtad, con esta buena comprensión de los términos del problema y la gentil disposición de espíritu en que han de colocarse al tratar de la autonomía todos los que quieran colaborar con acierto, hemos de examinar ahora algunos de los temas que más interesan al país, por ejemplo, el de la Hacienda.

HAY QUE DOTAR DE UNA HACIENDA PROPIA A LA REGION CATALANA

Es una cosa incontrovertible, señores diputados, que hay que dotar de una hacienda propia a la región autónoma. Esto es un principio indudable. Hay que dotar a la región autónoma de una hacienda propia, y ha de ser propia y además elástica. Es decir, que los recursos con que se dote a la hacienda de la región autónoma han de poder nutrirse y crecer a medida que la economía de la región lo permita o se impulse. Una hacienda propia y una hacienda elástica; y los recursos de que se dote a esta hacienda han de tener la elasticidad para un mínimo de gasto que ha de tener siempre el poder autónomo. Mas no seríamos leales, no seríamos justos, por lo menos esta es mi opinión, si tomáramos como tipo, como grado para votar a las haciendas autónomas, el tipo de lo que ahora gasta el Estado para servicios semejantes, porque siendo miserable la dotación del Estado en sus servicios, lo mismo Cataluña que fuera de Cataluña, y dándose la autonomía, entre otras cosas, para que los servicios que hoy el Estado no atiende bien, prosperen, parecería un poco de burla decirle a la región autónoma: "Yo que no consagro más que X pesetas a este servicio, con las cuales no puede vivir, te obligo a que tú lo desarrolles con las mismas pesetas." Eso sería condenar a la autonomía al fracaso desde el primer momento. (Rumores.)

La dotación de la hacienda de la región autónoma no puede representar nunca un privilegio para nadie. Eso no podría aceptarse, y, a mi entender, sería también falso suponer que la representación catalana haya pretendido nunca, ni directa ni indirectamente, que la dotación de su autonomía representara para Cataluña una ventaja con respecto a las demás regiones españolas. No, no puede haber privilegios para la región autónoma derivados de la dotación de su hacienda; pero tampoco puede haber una aminoración en los recursos que puedan correspoderle.

No puede ser la dotación de la hacienda, ni la forma que se adopte para dotar a la hacienda, una fuente de injusticia actual y una fuente de injusticia venidera.

Reunidos todos los resortes del mundo, o por lo menos todos los de España, que ya sería bastante, y puestos a discutir sobre la forma de dotar la hacienda de la región autónoma en relación con el estado de la hacienda general de la República, yo admito la posibilidad de que llegáramos a una forma o estructura justa hoy, Pues bien, esa forma, esa estructura justa hoy, tal día como hoy, el año que viene, no lo sería, o es probable que no lo fuera, porque nada hay más variable que la estructura de la hacienda de un Estado en relación con la riqueza de sus habitantes, con el estado de los negocios, con la repartición de los bienes y con los males de España. Por consiguiente, señores diputados, cualquier determinación que se adopte en materia de hacienda para la región autónoma, cualquier sistema que se implante, porque lo que importa es el sistema, las cifras importan menos, cualquier sistema que se implante ha de ser sistema sujeto a modificaciones, a rectificaciones periódicas ante las Cortes. De suerte que, de esta manera, termina todo motivo de pavor, toda preocupación de pesar que pesan sobre todas las personas, que son todas las que miran estas cosas con desinterés. Lo que más puede sobrecogernos es pensar, al hacer una votación de esta especie sobre la hacienda, que votamos una cosa que parece justa hoy, y quizá el año que viene puede representar una tremenda injusticia o para Cataluña o para Valencia, para quien sea, porque de la injusticia todos debemos estar libres, o por lo menos, en posición rectificable.

Y estableciéndose en el Estatuto que las fórmulas, los métodos, el plan de votaciones (no las cifras; insisto en esto que tiene menos importancia) se rectifican y se revisan de una manera periódica, desaparece la principal preocupación que tenemos frente a la dotación de las haciendas autónomas. Pero he de añadir una consideración más. El error puede nacer de un cálculo mal hecho. La rectificación supone subsanar el error en esa parte de la Hacienda, sin someter a revisión, como habría habido necesidad de hacerlo, en otro caso, toda la autonomía. Imaginad que se establece una fórmula de Hacienda que nos parece justa a todos. Se vota y resulta que al cabo de dos, tres, de cuatro años no sirve. Con los números no se puede jugar; no hay manera de hacer juegos con los números. Si no hay recursos, si los impuestos gravan desigualmente a una región, todos tendremos que rendirnos a la evidencia, y entonces, para rectificar un cálculo mal hecho, tendríamos que poner en revisión todo el Estatuto, planteando con ello un problema político absolutamente desproporcionado, para una cosa relativamente pequeña como sería el reajuste de una carga tributaria. Para poder hacer esta rectificación, este reajuste periódico (yo no digo cómo ni cuándo se va a hacer; no me interesa ese problema), para poder hacer este reajuste que la justicia impondría (porque para eso es la posible y la libre discusión; no para cuchichear en un gabinete a escondidas), para poder hacer eso hay una condición indispensable que es la claridad en las cuentas que hacen los buenos amigos: la claridad en el estado presupuestario y tributario del Estado de la República en relación con la región o las regiones autónomas. Y para conseguir esto de una manera diáfana, indiscutible, para alejar hasta del ánimo del más suspicaz toda sospecha de injusticia o desigualdad en la repartición de las cargas públicas, se puede adoptar un sistema como el que os diré, del cual no voy a sacar patente de invención. Si alguien sabe otro mejor, que lo diga y yo lo acepto, pero si no hay otro mejor, será preferible que prevalezca éste. Se puede hacer del presupuesto de la República, del presupuesto general del Estado, dos partes. El doble presupuesto lo hay en todos los Estados federales. Se pueden hacer dos partes. En la primera se habrían de consignar los gastos ocasionados por los servicios que retiene el Estado central, los gastos generales del Estado o los gastos que a estos servicios se atribuyeran, las rentas y los tributos no cedidos ni cesibles a las regiones autónomas. En la segunda parte del presupuesto se consignarían los gastos ocasionados al Estado central por los servicios en los territorios no estatutarios, correspondientes a los servicios cedidos a las regiones autónomas, y se haría la misma atribución de tributos; es decir, que en esta segunda parte del presupuesto se atribuiría a cubrir los gastos el rendimiento, en los territorios no autónomos, de los tributos cedidos a las regiones autónomas, al Poder local. De esta suerte se evitaría... (rumores). Si sabéis otra manera de evitarlo, yo estoy dispuesto a pasar por ello; pero antes es preciso darse cuenta de la dificultad que esto viene a aducir, que es tremenda y podría ser funesta.

La dificultad sería ésta: si se mantiene el presupuesto global de ahora, desgajando de él los recursos atribuídos a una región autónoma y los servicios cedidos a la región autónoma, y pesan sobre el Estado central, sobre el Estado de la República, sin discriminación ninguna, sin análisis ninguno, todos los gastos generales del Estado, más los gastos de los servicios trasferidos a una región autónoma, puede ocurrir lo siguiente:

EL ORDEN PUBLICO

En materia de orden público el Gobierno se inclina a la solución de que no puede separarse la función de mando de la función de la responsabilidad de hacer cumplir las órdenes del mando. Nos parece imposible—incluso sería peligrosísimo para el ministro de la Gobernación—que hubiera en Cataluña una autoridad gubernativa, administrativa o política, puesto que va a haber un Gobierno, que por su gestión, por sus órdenes, por sus cuerdos provocara una situación difícil que no tuviese la responsabilidad de dominar y que hubieran de ser los agentes del Estado de la República los que fuesen a la región autónoma a pacificar el conflicto producido por los hombres de su Gobierno. Esto no. Claro está que esto también tiene sus inconvenientes, ¿cómo no? Todo es difícil pero si vamos a echar a correr espantados a la primera dificultad, no llegaremos a nada útil.

Naturalmente que a esto se pueden hacer muchas objeciones. El señor Lerroux hacía ayer una muy considerable, que a mí también se me ha presentado en mi espíritu, pero que se puede atajar definitivamente. No es posible pensar que dada la estructura de este orden público en virtud de la cual el Estado de la República puede intervenir para establecer la paz en Cataluña cuando el Gobierno de la Generalidad lo pida o cuando el Estado lo estime oportuno; no es posible pensar, digo, que en aquel momento (por ejemplo supongamos un caso análogo al de la cuenca del Llobregat) las autoridades militares vayan a estar pendientes del poder regional, del que nunca dependerán, ni en paz ni en guerra. En primer término no está dicho en ninguna parte ni es admisible como hipótesis forzosa, que en el caso de solicitud de la Generalidad para intervenir en el orden público en Cataluña o por resolución del Estado de la República, sea precisamente el ejército el que haya de salir de los cuarteles para imponer la paz. No hay para qué. El Estado de la República tiene fuera de Cataluña, dentro de Cataluña, o donde se quiera, los elementos necesarios para prevenir una situación de esta natudaleza, una situación de violencia, sin necesidad de apelar a las fuerzas militares regulares, que se deben escatimar para esta clase de intervenciones; pero en todo caso, si una situación de tal gravedad, de tal inminencia o urgencia se prodljera en el territorio de Cataluña que fuera menester echar mano de las fuerzas del ejército, nunca éste podría depender más que del que dijera su jerarquía: la brigada, del general de brigada; el general de brigada, del de división, y éste del ministro de la Guerra y, por consiguiente, del Gobierno.

Ahora bien; en caso de llamada de la Generalidad o por acuerdo del Gobierno de intervenir para restablecer la paz pública en Cataluña, por la violencia (porque así hay que decirlo) una vez que el Estado asumiera la responsabilidad de restablecer el orden público en Cataluña, no puede caber duda sobre qué sería el representante de la autoridad del Estado el que tendría a sus órdenes no solo las fuerzas y los agentes de la República, sino las fuerzas y los agentes de la Generalidad, porque estarían en una sola mano la responsabilidad y la acción.

LA LEGISLACION SOCIAL

En materia de legislación social nos encontramos, como siempre, con una barrera que nadie pretende violentar, que es la Constitución. Hemos

1.525 RIALLADES
ANGELICA GRELOT,
«ESTRELLA DE MODA»
Teatre Català Romea

GRACIA A TONELADES!!
ANGELICA GRELOT,
«ESTRELLA DE MODA»
Teatre Català Romea

visto que este problema de la legislación social es de aquellos que según el artículo 15 corresponde al Estado. Al Estado la legislación y podrá corresponder a la región autónoma la ejecución. Y lo que hay que determinar aquí es en qué consiste esto de la ejecución y atenernos, como nos hemos atenido, al párrafo segundo del número primero del artículo. El párrafo segundo del número primero del artículo dice que la ejecución de las leyes sociales (que el mismo artículo atribuye o permite atribuir a la región), será inspeccionada por el Gobierno de la República para garantizar su estricto cumplimiento y los tratados internacionales que afecten a la materia. De modo que esto no ofrece discusión. La ejecución puede corresponder, y el dictamen propone corresponda, al gobierno de la Generalidad, y nosotros estamos conformes.

Pero la inspección corresponde al Estado de la República, y aquí nos hemos encontrado con otra cuestión del mismo carácter que la anterior, una cuestión de ingenio, no de filosofía política, sino de puro ingenio o de recursos de la administración, de organización de gobierno. ¿Qué es lo qu se puede hacer con esto? Sólo por decir ingenio ya se sonríe el señor Maura.

(El señor MAURA: Yo no me sonrío. Estoy mucho más serio de lo que S. S. se imagina, porque estoy aterrado).

Pues desde aquí parecía que S. S. se sonreía con placer.

(El señor MAURA: Pues no era así. El señor ROYO VILLANOVA: No se asuste S. S., que no pasará nada.)

Claro que no. La organización de la inspección se hará de la siguiente manera, en líneas generales: la Generalidad de la región autónoma extenderá por la división comarcal del territorio catalán los servicios, agentes y funcionarios que se necesiten para la inspección, pero en un punto determinado de la jerarquía se insertará el enlace con la jerarquía del ministerio y cuando ocurra una infracción de la legislación social, ese inspector del ministerio reclamará ante la Generalidad de Cataluña el cumplimiento de la ley, y si los agentes de la Generalidad de Cataluña no rectifican la infracción, entonces el ministerio, usando de una potestad gubernativa de coacción, corregirá al infractor, sea quien fuere; al infractor, no al funcionario de la Generalidad. No tendrá nada que ver con el gobierno de la Generalidad para evitar conflictos jurisdiccionales o de otra especia, sino el infractor que como tal o como sujeto a la legislación social que es general del Estado de la República, es posible en la corrección gubernativa.

A mí me sorprende, digo lo que al principio, me sorprende la sorpresa de algunos señores diputados que por lo visto habían creído que estábamos hablando de autonomía en broma.

EL PODER JUDICIAL

En materia de Justicia hay que deshacer en el dictamen algunos errores. Hay, por ejemplo, la contradicción entre las reglas primera del artículo noveno y la letra B) del artículo 11, donde se habla diferentes veces y con el criterio distinto de la ordenación del derecho civil y de la legislación hipotecaria.

Nosotros estimamos que la legislación hipotecaria debe ser del Estado de la República, por la índole de la materia a que afecta esta legislación. Debe ser materia de Estado republicano, de Estado central, porque atañe al crédito público.

No nos parece lo mismo respecto de la organización de los funcionarios en Cataluña que hayan de aplicar esta legislación, ni respecto al problema de orden muy secundario, puramente gubernativo, sobre las clasificaciones de los registradores en lo que afecta al derecho civil catalán.

En las demás materias de Justicia, lo más importante para nosotros es declarar que recabamos o creemos que debe permanecer afecto al poder judicial del Estado de la República, la casación en todas aquéllas materias cuya legislación pertenece al Estado de la República. A mí esto me parece incontestable. No presumo de hombre entendido en leyes, pero no soy todavía tan viejo que me haya olvidado que en la Universidad me enseñaron que la Jurisprudencia es fuente de Derecho; creo que lo llamaban así mis profesores, y que a la fuente de Derecho en la interpre- Estado que tiene el que dicta la ley. da la misma categoría funcional del Estado que tiene el que edicta la ley. De modo que donde está el poder legislativo debe estar correspondiente el poder de interpretación de la ley o la familia interpretativa de la ley por medio de la Jurisprudencia; y no tendría sentido atribuir al Parlamento la legislación en una materia, de atribuir las facultades de Jurisprudencia a un tribunal local. Eso me parece que no tiene fundamento. Si me equivoco los que saben de estas cosas me rectificarán.

LA CUESTION DE LA ENSEÑANZA

Y por último, al abordar la cuestión de enseñanza he tenido presente, y deben tener presente todos los diputados, que ésta es la parte más interesante de la cuestión, por lo que tiene el sentimiento autonómico diferenciado, nacionalista, o como se quiera llamar, porque es la parte espiritual que más les afecta y singularmente lo es de un modo histórico porque el movimiento regionalista, particularista y nacionalista — no hay porque avergonzarse de llamarlo así, — de Cataluña ha nacido en tiempos de un movimiento literario y de una resurrección del idioma, y de una restauración del idioma, y, por lo tanto, es en este punto, no sólo donde los catalanes se sienten más poseídos de su sentimiento, sino donde la República, juzgando y legislando prudentemente, debe ser más generosa y comprensiva con el sentimiento catalán.

Hay que insistir cuando se trata de esta cuestión, en lo que yo antes decía: Cataluña no es el extranjero. La región autónoma no es el extranjero. Hay que tener presente, que el temor, el pánico casi ante una posible desaparición de la lengua castellana en la región autónoma no tiene fundamento alguno. Y no lo competencia lingüística en el territorio español no puede estar sometida en su victoria o en su derrota a un régimen político; eso sería un desatino, porque desde el momento que nosotros mantuviéramos un régimen político para la defensa de la lengua castellana, menguada sería la fortuna de la lengua que necesitase esta protección y, además, empalmando o incrustando en un régimen político una defensa, una protección, como quien protege una mercancía, de la lengua castellana, inevitablemente se produce la reacción contraria, porque viene el apego, no ya natural, sino político y apasionado a otra lengua que se siente menospreciada o vejada o no protegida por el régimen político de que acabo de hacer mención.

Y haré, además, otra consideración, que no puedo suponer que los catalanes o los vascos o quienes fueran autónomos en España, puedan dejar de hablar en castellano y si lo dejaran, allá ellos. La mayor desgracia que pudiera ocurrir a un ciudadano español, sería atenerse a su vascuence y a su catalán y con los demás españoles con los cuales vamos a seguir tratándonos, y para las relaciones culturales, mercantiles, etc., con toda América. ¿A dónde va a ir un fabricante catalán, un exportador catalán, un hombre de negocios catalán, sin el castellano? ¿A dónde va a ir? A Zaragoza no será. (Risas y rumores).

LA EXPANSION DE LA LENGUA CASTELLANA

Además hay que tener presente, señores diputados, que la expansión de la lengua castellana en el régimen español no se ha hecho nunca sobre tal orden, y el retraso de los catalanes, cuando lo han tenido en épocas pasadas, se ha debido no a que lo mandasen los reyes, sino a un movimiento ascensional o de descenso contra las respectivas culturas. Cuando el Estado castellano era esplendoroso, glorioso y potente y la literatura castellana se esparcía por todo el mundo, escritores catalanes escribían el castellano y una de las primeras figuras del Renacimiento en lengua castellana es un catalán como vosotros bien sabéis; y cuando ha retrocedido la expansión de la lengua castellana en Cataluña, ¿se ha debido a que lo prohibiera alguien?

¿Lo inverso es también cierto? Es una competencia; no sólo la competencia vital de una frontera lingüística, sino la competencia de una cultura, de una expansión cultural, de un prestigio, si quereis, y lo que hay que hacer, es mantener este prestigio, realzarlo si quereis, que nuestro castellano siga siendo en España la lengua común. No es con leyes como se va a defender, sino con nuestro trabajo, con la autoridad del Estado español y con el potente esfuerzo de la cultura castellana. Lo demás es ganas de hablar. (Rumores). Esto no ofrece interés. Se puede opinar de otra manera; yo no lo discuto pero al abordar con este criterio el problema de la organización de la enseñanza en Cataluña, nosotros nos inclinamos a estas líneas generales. Los detalles ya se discutirán en el articulado. No se me exigirá que exponga párrafo por párrafo el dictamen.

INSTITUTO DE GASOTERAPIA
OTTOZONO

No soy partidario, ni creo que pueda hacerse, del sistema de la doble Universidad. Comprendo que a otros les parezca bueno, pero a nosotros nos parece que no podemos aceptar la doble Universidad, porque la función docente propia de la Universidad, junto con la expansión cultural, quedaría relacionada a los centros administrativos políticos, luchando los unos contra los otros, lanzando a los estudiantes a contiendas en la calle, y esto no es una hipótesis vana; porque en otros países donde se ha dado al bilingüismo esta solución, la doble Universidad ha fracasado, y no hay que ir muy lejos para comprobarlo.

No podemos admitir la doble Universidad, ni dos hogares rivales que mantuviesen lo que haya de rivalidad o de hostilidad entre la cultura en castellano y la cultura en catalán. Sería conservar esta competencia, esta rivalidad, y eso debe desaparecer. Nosotros estimamos que la Universidad única y bilingüe es el foco donde pueden concurrir unos y otros, en vez de separarlos hay que asimilarlos, juntarlos y hacerles aprender a estudiar y a estimarse en común. Ese es el criterio que tiene la cultura española para Cataluña; doble pero común y la segunda enseñanza...

LA HACIENDA DE LA GENERALIDAD

Y, por último, después de decir, señores diputados, que el sistema de Hacienda de la Generalidad será revisado periódicamente para evitar y corregir los errores o las injusticias que puedan advertirse, el problema de la revisión del Estatuto tiene mucha importancia, porque en el Estatuto hay dos partes: la parte política de creación de la autonomía y la económica, de dotación legal de la autonomía autónoma. El temor que sobrecoge a todos de un error posible y casi seguro en la parte tributaria y presupuestaria, queda subsanado con la rectificación posible de esta parte del Estatuto. Pero la parte política del Estatuto, la concesión de la autonomía, digo la organización de la autonomía (no me gusta hablar de concesiones), es una cosa transitoria, es una cosa leve, es un problema de organización política, es el caso de darle un gobierno político, que no es una diputación provincial, ni una aglomeración de diputaciones provinciales, sino un gobierno con una potestad que nace de la Constitución, porque las Cortes lo votan. ¿Y es que este problema puede quedar pendiente de un trastorno en la minoría parlamentaria, o del resultado de unas elecciones ordinarias? No lo concibo así. ¿Cómo podemos dejar a nadie bajo la impresión de que este enorme problema articulado por la Constitución y por una ley que no forma parte de la Constitución pero que nace del Estatuto y es punto principal de la Constitución, va a quedar pendiente de una posible rectificación legislaiva que no sea sometida previamente ni siquiera al voto de los electores constituyentes?

Ya sé yo que el origen de esta cuestión, es decir, la explico por complicación. Primero se dijo aquí que el Estatuto como venía no era revisable y a mucha gente esto le produjo espanto. ¿Cómo vamos a votar el Estatuto para una eternidad? ¿Es que nunca se podrá variar? se preguntan. Esto era una gran preocupación, pero se demostró que el artículo del Estatuto estaba mal redactado gramaticalmente. Establece que se puede reformar aquél por iniciativa de las Cortes de la República o por la de los catalanes siguiendo éste o el otro procedimiento, pero, además, se ha caído en la cuenta—cuenta fácil por otra parte—, de que naciendo el Estatuto de la Constitución, cuando la Constitución caiga o se reforme en los artículos 14 y 15, el Estatuto caerá o se modificará. De suerte que se ha desvanecido el pavor que se produjo al decir: Vamos a entregar a una región una autonomía que ya nunca vamos a poder corregir lo hecho.

Claro está que dentro de la política todo lo que se hace se relaciona con intención de que perdure y no hay reserva alguna mental en la votación de la autonomía como diciendo "a ver que sale, ya lo quitaremos después." No; en política se hace todo para que perdure, pero en fin, la prevención de un fracaso o de un daño está cubierto con la posibilidad legal, mucho más sencilla, de reformar la Constitución con arreglo al procedimiento que prescribe la propia Constitución y con la limitación que con relación a tiempo y número de votos, exija. Si queréis negar la autonomía, reformad los artículos 14 y 15 y resultará caída la autonomía.

El problema que el señor Sánchez Román planteaba era otro: el que dicta una ley otra la puede quitar. Muy bien. A mí me parece ocioso decir en el Estatuto cualquiera de estas dos cosas. Este Estatuto podrá ser modificado por unas Cortes ordinarias o de lo contrario este Estatuto no podrá ser modificado por unas Cortes ordinarias. Las dos cosas son ociosas, señores diputados. Señores, vivamos la realidad, porque este problema de otorgar o dar solemne autonomía es un problema de orden político que no se puede resolver sino apoyándose en la opinión pública y en virtud de consulta al sufragio universal.

Ya sé yo que si este Estatuto nace de una ley ordinaria votada en las Cortes, teóricamente se puede derogar por otra ley ordinaria de las Cortes. Nosotros no vamos a decir a las Cortes venideras. "No reformaréis el Estatuto", pero ¿es que alguien supone que va a haber unas Cortes españolas tan frívolas, tan ligeras, tan poco inteligentes, que sin más ni más, porque haya fracasado la cesión de estas facultades, los tribunales hagan una cosa mal o exista un conflicto con el Gobierno de la Generalidad, vayan a tomar la decisión de derogar la autonomía, nad menos parte integrante del régimen del Estado español? ¡Si esto no puede ser! No, no es que no pueda ser legalmente ni por falta de facultades, es que no puede ser políticamente mientras la opinión pública española en su inmensa mayoría manifestada en elecciones o de otro modo no autorice una política derogatoria del régimen autonomista. Mientras eso no pase es ganas de hablar del problema teórico que nunca se presentará en la realidad.

Si el único problema fuese que había que desvanecer ahora el temor de que se diera una autonomía que no se pudiera derogar, suponiendo este caso que tenga que derogarse la autonomía, está salvado por el procedimiento de rectificar en la Constitución los artículos relativos que se refieren a la autonomía, aparte del sistema establecido en el Estatuto.

LA POLITICA DEL GOBIERNO

Vosotros, señores diputados, perdonad que detente vuestra atención tanto tiempo, pero el número de puntos que había que tratar aunque ligeramente como lo estoy haciendo, me lo imponía. El Gobierno ha dicho las líneas generales de su política frente al problema de la autonomía; las ha dicho no sólo porque, como es natural, se le preguntaba, sino porque tenía el derecho y el deber de decirlo, mientras el Gobierno como tal sea el director de la política parlamentaria y de la política general. Una vez dichas nuestras palabras no se las llevará el viento; nuestras palabras quedan aquí sometidas a la reflexión de todos, al contraste y a la oposición de otras palabras y de otras opiniones y a los juicios y a las modificaciones de la responsabilidad de la pregunta. Pero una vez que ha hablado y el Gobierno cumple su deber trazando las líneas generales, no se puede tener la pretensión de que el Gobierno se convierta en un comité de espectadores impasibles y que asista cruzado de brazos a la discusión y votación del Estatuto, de tal suerte que viésemos tirar y deshacer de una parte y de otra, en más o en menos el proyecto y el dictamen, y el Gobierno tendría luego la responsabilidad de aplicar una autonomía y un Estatuto que fuera votado en contra de sus convicciones; porque en contra de sus convicciones no es posible pedir a nadie que gobierne. Esto no se puede exigir a nadie; nadie está obligado a gobernar y, en consecuencia de esto, lo mejor sería, claro está, que el Estatuto y los demás Estatutos fuesen votados por unanimidad de las Cortes, pero que es imposible, a la vista está.

También parece difícil que en los puntos esenciales del dictamen donde hay convergencia de opiniones, la opinión de todos los republicanos sea unánime. Quiere esto decir que el Estatuto, como todas las leyes previstas en la Constitución, saldrá de las Cortes, cuando salga, votado por una mayoría del país, la cual mayoría, naturalmente, señores diputados, preferiría que fuera lo más numerosa posible por tratarse de un problema nacional.

¿Queréis Hijos?
Evitan el aborto y dolor de riñones los verdaderos PARCHES PADRELL, Baja San Pedro, 52

Nosotros tenemos los partidos representados en el Gobierno, un criterio sobre este particular, y a este criterio que he expuesto, se sumará algún otro partido republicano, que será recibido en esta ocasión, como en todas (prestando en ésta un gran servicio a la República), con júbilo y gratitud. Me refiero especialmente a la actitud del señor Lerroux, en este caso.

EL SERVICIO DEL SEÑOR LERROUX A LA POLITICA

El señor Lerroux, en su discurso de la otra tarde, ha determinado una situación que desembaraza el horizonte político y de la República, y aleja de todos los gobernantes de hoy día preocupaciones para el porvenir. Y lo que importa hacer constar, que haya sido el señor Lerroux, con su autoridad personal, quien así lo haya hecho; y a mí me complace mucho subrayarlo. Y el señor Lerroux, para adoptar la posición que adoptó, no ha tenido que violentar sus convicciones personales ni infligir el programa de su partido, ni olvidarse de su historia política, sino al contrario. Por sus convicciones personales, por el programa de su partido y de su historia política, el señor Lerroux ha venido a adoptar la posición que ha adoptado en este problema de carácter nacional. Dijo el señor Lerroux, en su discurso, que él no aceptaría una concesión que mermara o quebrantara la soberanía nacional. Naturalmente, todos estamos de acuerdo y tenemos el aval infranqueable de la Constitución para que no se cometa tamaña falta. El señor Lerroux, en su discurso, acepta las líneas generales del Estatuto, con las reservas y salvedades a que hemos aludido y de todos sabidas, y esto tiene una gran importancia. Y si la tiene por tratarse del señor Lerroux la tiene también por lo que representa su partido; pero la tiene especial, porque este problema de la autonomía no se resuelve ni acaba con la votación del Estatuto. Ya es mucho, ya es importante, que en una votación de esta especie, en los puntos esenciales y salvando pequeñas diferencias, se pueda llegar a una unanimidad y se pueda contar con el voto de gran número de republicanos. Pero es que votado el Estatuto el problema no se ha concluído: queda una política a seguir en relación con las regiones autónomas. Y en relación con ésto, la actitud del señor Lerroux, aparte de la significación de su personalidad, por el hecho de acaudillar un grupo numeroso de republicanos, tiene aun más valor ahora, porque si este Gobierno llegara a desaparecer, después de cumplida su misión, o desapareciera inopinadamente por cualquier percance de la vida parlamentaria, la continuidad política republicana en materia estatutaria está asegurada por la noble y desinteresada actitud del señor Lerroux y de su partido, sumándose al criterio del Gobierno en líneas generales en un problema de interés general.

Y yo digo al señor Lerroux que este servicio que presta a la República, que redunda, naturalmente, en desembarazo para la marcha del Gobierno, lo cual también es muy de agradecer, siquiera el servicio principal sea para la causa que a todos nos une; este servicio que el señor Lerroux presta a la causa de la República, es tan admirable, que puedo decir a S. S. que, no obstante ser tan normal y tan lógica la actitud de S. S., hubiera deseado yo encontrame en la posesión en que S. S. se halla para haber hecho lo mismo, con lo cual doy a S. S. la noción bien clara y bien significada de lo acertada que encuentro la actitud que S. S. adoptó la otra tarde, y a la confianza que el señor Lerroux ha puesto en el Gobierno en este problema de carácter nacional, no sé yo responder de otra manera que diciendo a S. S. que la misma confianza o mayor que S. S. ha puesto en el Gobierno en esta cuestión, el Gobierno la tenía y la tiene puesta en S. S. para todas aquellas cuestiones en que vaya involucrada la gran causa de la República, par-

Si teneis encias sensibles esponjosas y propensas a sangrar, usad solamente la crema dental radio-activa
Doramad
Surte efectos biológicos
Producto Auer-Gesellschaft
Con. Productos Pyre - Pl. Cataluña 9 - Barcelona

cuya defensa siempre estaremos en relación y en unión plena. (Muy bien. Muy bien.)

Esto es tanto más grato para mí, señor Lerroux—perdone S. S. que me haga cargo de cosas de segundo orden—, cuando que la actitud de S. S. viene determinada por una política, y en modo alguno—aunque otra cosa se haya dicho por ahí—por conversaciones con el Gobierno.

Yo no he hablado con el señor Lerroux de política hace mucho tiempo, ni directa ni indirectamente. Cuando el señor Lerroux, en virtud de su propia responsabilidad y de su convicción y respondiendo a su conciencia hizo lo que hizo, ignoraba yo lo que el señor Lerroux iba a hacer, y el señor Lerroux, a su vez, ignoraba lo que el Gobierno podía pensar de sus palabras. Pero se ha dicho por ahí que S. S. y yo habíamos tenido estas o las otras conversaciones y habíamos celebrado no sé que contrato. Bueno es desmentirlo, para que se sepa una vez más que nosotros no vemos la política como la monarquía, aunque es preciso también que los explotadores de la política republicana se quiten de una vez la camisa monárquica y se acostumbren a ver la conducta de los republicanos de otra manera.

Siempre que se produzca la unión de votos republicanos, aunque no sea en la mayoría, en torno de este problema nacional, sumándose al criterio del Gobierno, nosotros, contentísimos. No por el Ministerio, sino por la causa que éste significa y por la importancia que para la República tiene. Cuando esto no pueda ocurrir, porque noblemente y en plena conciencia y libertad de criterio un partido no pueda sumarse a una cuestión determinada, naturalmente, el Gobierno se unirá con la mayoría que virtualmente le sostiene y que le constituye en Gobierno. Somos Gobierno en virtud de antes de traer este problema a las Cortes, haberlo pasado por nuestros partidos, de haberlo deliberado ellos y haber llegado, como es natural, a un acuerdo común en las líneas generales, y precisamente en virtud de haber obtenido de nuestros partidos esta confianza y esta adhesión en problemas de tal trascendencia, es por lo que podemos estar aquí hablando esta tarde, porque si no hubiéramos obtenido este acuerdo, antes de venir a las Cortes nos habríamos declarado en crisis. Esto es tanto más lógico, señores diputados, cuanto que esta mayoría no es una mayoría agrupada en un señor que está esperando el gesto del jefe para decir "sí" o "no". Somos un Gobierno de coalición, somos una resultante, y en virtud de mantener esa resultante, se mantiene esa mayoría y, por tanto, se mantiene el Gobierno.

Cuando esta unión con la mayoría no pueda mantenerse, no habrá Gobierno.

Esto que digo, señores diputados, es la pura doctrina parlamentaria. No habrá, por tanto, nada que esperar acerca de lo que piensa cada grupo de la mayoría. Los grupos integrados en la mayoría piensan lo que piensa el Gobierno, no porque ellos esperen a saber lo que piensa el Gobierno para decir "sí", como os acabo de explicar, sino porque el Gobierno es la resultante de las opiniones de esos grupos de la mayoría.

Pero si esta doctrina rigurosamente parlamentaria, auténticamente parlamentaria, fuera de la cual yo no sabría vivir en ese sitio, no parece bien en la Cámara y si hay en las Cortes una mayoría para rechazar, no ya el Estatuto no ya las propuestas del Gobierno, sino esta pura doctrina parlamentaria en virtud de la cual nosotros gobernamos y pensamos llevar esta discusión; si hay una mayoría contra esta doctrina, decidlo inmediatamente, y el Gobierno cederá el sitio a quien quiera resolver la cuestión del Estatuto de otra manera, y yo tomaré balcón para ver pasar la procesión del Estatuto, y ya veremos quién se recrea el último.

Toda esta política, señores diputados, es una política de libertad esencia de la República; es una política españolista, de restauración de España, de reconstrucción de los valores históricos y espirituales de España que valen la pena de ser mantenidos en nuestra Edad. No es una política de arqueología, sino de hombres modernos que buscan los valores abandonados por la monarquía y que son capaces de resucitar.

COMENTARIOS PERIODISTICOS

Madrid, 28.—Muchos de los periódicos de hoy publican el texto íntegro del discurso del señor Azaña, sacrificando el resto de la información, que ocupa este discurso cuatro páginas.

En los comentarios que se hacen sobre la parte política del discurso del jefe del Gobierno, se hace resaltar el llamamiento que hizo al señor Lerroux, poniéndose de relieve que por primera vez el señor Azaña se ha preocupado de su sucesión en el Gobierno. Según se refiere, la gran importancia y trascendencia del llamamiento hecho al señor Lerroux y al partido radical como sus futuros sucesores.

Esa parte política del discurso del señor Azaña ha sido también objeto de muchos comentarios en los círculos políticos. Los radicales lo interpretaban en el sentido de que está demostrado que siempre que se trata de un asunto trascendental se tiene que acudir a su jefe y a ellos.

También comentan los periódicos con gran extensión la parte del discurso que se refiere al Estatuto de Cataluña.

"El Liberal" elogia grandemente el discurso.

Dice que en la cabecera del banco azul hay un hombre de Estado, sincero, relevante y decidido. El discurso fué algo magnífico y de una eficacia formidable.

«El Socialista» dedica también grandes elogios al discurso del señor Azaña y dice que lo esperaba, puesto que el señor Azaña es un estadista auténtico. Lo compara el periódico con Cavour, Gambetta y Bismarck.

«El Sol» califica de histórico el discurso y dice que habrá de ser fecundísimo y de profundas consecuencias.

«Ahora» afirma que el discurso del jefe del Gobierno ha planteado en un plan viable la cuestión del Estatuto en caminándolo hacia su solución.

«El Imparcial» dice que el discurso más bien que pronunciado en el salón del Congreso, parecía que se vertía en los locales del Centre Autonomista del Comerç i de l'Industria y ello parecía verdad mirando a muchos escaños.

«El Debate» manifiesta que leído con detenimiento y serenidad, el discurso del señor Azaña, verán muchos de los que le aplaudieron que se equivocaron.

***

Madrid, 28. — Dice «A B C»: Convenían los diputados en que el discurso del señor Azaña había sido eminentemente político, desde su comienzo hasta su final; pero se fijaban de un modo especial en la parte que más directamente puede afectar a la situación parlamentaria, es decir a la relación del Gobierno con el grupo que acaudilla don Alejandro Lerroux. Se decía que el largo período que dedicó el señor Azaña al jefe de los radicales envolvía varios propósitos: uno de ellos el de conseguir que el señor Lerroux comparta la responsabilidad de un asunto nacional, que debe afectar del mismo modo a todos los republicanos. Por eso el señor Azaña subrayó con ahinco la actitud del señor Lerroux en su pasado discurso, en el que ligó a una solución conciliadora del problema. Otro de los propósitos, a juicio los diputados comentaristas, fué el de preveer cualquier abstención en la mayoría que sería funesta por el número verdaderamente estricto de votos con que el Gobierno cuenta para los acuerdos, y en este caso el señor Lerroux podría suplir las deficiencias. Por último hacían notar que el señor Azaña, por primera vez había dibujado la sucesión de este Gobierno, personificándola en el señor Lerroux, con lo que obligaba más a éste a una política de colaboración en el transcendental problema del Estatuto.

Todo esto, a juicio de los diputados a que nos referimos, explicaba de modo suficiente los elogios del señor Azaña al jefe radical, sobre todo según los comentaristas, si se tiene en cuenta que el presidente del Consjo no es dado a la lisonja.

Radiotelefonía

PROGRAMA PARA HOY

RADIO BARCELONA.—7'15: Sesión de cultura física por radio. — 7'30 a 8: Primera edición del diario hablado.—8: Sesión de cultura física por radio.—8'15 a 8'45: Segunda edición del diario hablado.—11: Parte del Servicio Meteorológico de Cataluña. Transmisión desde el Palacio de Bellas Artes de un concierto a cargo de la Banda Municipal de Barcelona, bajo la dirección del maestro Lamote de Grignon.—13: Sesión de música ligera en discos.—13'30: Concierto por el Sexteto de Radio Barcelona: «La Marchenera», preludio; «Danza española número 2», riental; «El barberillo del Avapiés», selección; «Bellezas del Alcázar».—14: Información teatral. Audición de discos 14'20: Continuación del concierto con «Interludio»; «La viuda alegre», selección; «Tiempo de minueto»; «Marcha miltiar numero 3».—15: Sesión Radiobenéfica.—17'30: Audición de discos.—18: Transmisión desde la Sala de conciertos del Orfeó Badaloní, de un concierto a cargo de Ana Barbosa cantatriz José Arimont, tenor, y el Orfeó Badaloní, dirigido por el maestro Jaime Costa.—20: Concierto por la orquesta de Radio Barcelona. —21: Dadiofémina. Sesión femenina de Radio Barcelona, dedicada a las mujeres.—21'15: Programa del Radioyente.—22'45: Sección de Ajedrez a cargo del Club de Ajedrez de Barcelona.

Radio a plazos
3 ptas. semana
sin entrada ni fiador
PHILIPS - CLARION
CROSLEY TELEFUNKEN
COLONIAL - KIT ON. etc.
RELOJES-NEVERAS, etc.
2 ptas. semana
PROVENZA, 247, 3.º, 1.ª
Tel. 76152 (junto R. Cataluña)

RADIO ASOCIACION.—11'15: Retransmisión desde el Palacio de Bellas Artes del concierto de la Banda Municipal, bajo la direccón del maestro señor Lamote de Grignon. —11'45: Conferencia religiosa dominical por el reverendo doctor Joaquín Masdexexart.—13: Concierto por el Quinteto de Radio Asociación, alternando con discos: «Camino moro», marcha; «No me olvides»; «Los cuentos de Hoffmann», seleción; «Pels cims de Camprodón», sardana. Información de espectáculos de Barcelona.—14: Charla sobre «Fira del Dibuix», por don Carlos Soldevila. Continuación del concierto por el quinteto: «El niño judío»; «Ayer se la llevaron», tango; «El rumboso», vals jota; «La Gran Vía». Radiobeneficencia. «Soy andaluza», pasodoble.—17'30: Retransmisión desde «Can Vilaró», de la fiesta inaugural del «Ventall del Poeta», año VII.—17'45: Charla de don Prudencio Bertrana en elogio de la «Festa del Ventall». Recital de canciones por Mercedes Plantada. Pianista Pedro Vallribera. —17'55: Lectura de la poesía de Ignacio Iglesias «Als nens de l'Assil de Sant Joan de Deu», por el poeta Angel Pons y Guitard.—18: «Cansons franciscanes».—18'40: Lectura de las poesías autografiadas en los abanicos. —20: Conferencia agrícola «L'Observatori Meteorológic Agrícola», por el Instituto Agrícola Catalán de San Isidro.—20'30: Concierto por la orquesta: «Marcha de batell»; «Las campanas de San Cyre»; «Boda en la India»; «Ecos del harén».—21'45: Continuación del concierto con: «Luisa Fernanda», selección. — 22: Recital por el tenor Marcelo Garino, acompañado al piano por la señorita Carmen Chiapo—22'45: Retransmisión de la audición de bailables modernos desde el restaurant Miramar, de Montjuch, a cargo de «The Happy Jazz Orchestre»

«LA RADIO»

Ayer se puso a la venta en todos los quioscos, el número 14 del semanario «La Radio».

CICLO DE CONFERENCIAS PRO-CULTURA CATALANA

Mañana lunes por la tarde, Radio Barcelona retransmitirá, desde la Universidad de Barcelona, la conferencia que pronunciará don Jordi Rubió sobre «Ramón Llull i la seva signifcació literaria».

RADIO VALENCIA.—13'30: Concierto por el Trío: «Mahoma», marcha; «Souvenir», solo de violín; «Fra Diavolo», fantasía; «Entre flores», danza; «Mi encanto», pericón; «Eres mía», tango; «Jamás te olvidaré», fox.

RADIO MADRID.—De 17 a 19: Notas de sintonía. Concierto de banda. «España cañí»; «Lex deux Pigeons»; «La retreta de Wemblyí; «Rapsodia española»; «El barberillo del Avapiés»; «Granada»; «Sevilla»; Peticiones de radioyentes. «Cosas de Ninchi», por Medina. Música de baile.

F. PRATS VILA - MUNTANER, 45, pral.
Médico especialista en las enfermedades de la sangre (Hermoterapia)
Trastornos de la circulación y metabolismo. Análisis clínicos
Visita de seis a nueve tarde; sábados, de tres a cinco. Teléfono 31.730

Sobre organización médico-social de las enfermeras de la Cruz Roja italiana

CONFERENCIA DEL DOCTOR SALVATORE DIEZ

En el Hospital de la Cruz Roja dió una conferencia sobre la "Organización médico-social de las enfermerads de la Cruz Roja italiana", el profesor de la Universidad de Roma doctor Salvatore Díez.

La presidencia del acto era ocupada por el viceconsul de Italia Comm. Faldella y la señora viuda de Sanz-Selma, y presentó al conferenciante el doctor García Tornel, para el que tuvo palabras del más caluroso elogio, destacándolo como una de las personalidades de mayor prestigio en materia de organización médico-social.

El doctor Díez comenzo dedicando un sentido recuerdo a las enfermeras que perdieron su vida en la gran guerra, ejerciendo su benéfica profesión en los campos de batalla y en los hospitales de sangre, dando lugar aquella obra meritísima a que fuera otorgada la medalla de oro, o sea la más alta recompensa, a la enfermera Brighti y excediendo de doscientas las condecoradas por heridas sufridas en la guerra.

Dijo que el servicio de organización para la guerra se instruye en las escuelas de enfermeras, y depende en Italia de la duquesa de Aosta.

También hay establecidas escuelas, añadió, para enfermeras profesionales, en las que además de dar las enseñanzas para las diversas ramas, asistencia para la tuberculosis, puericultura, maternidad, etc. Asimismo se las instruye en la forma de propagar la higiene en las familias, con ayuda del médico de la localidad.

Entonó un brillante himno a la felicidad y a la obra tenaz, de fe y heroísmo, muchas veces ignorado, de la misionera social, que sigue siempre serena su camino, convertida en un instrumento del bien puesto al servicio de la humanidad.

Detalló el doctor Díez la organización médico-social en Italia, donde dijo que cuenta con cuarenta hospitales, treinta y cinco Dispensarios, dieciocho colonias infantiles y treinta institutos varios, teniendo escuelas profesionales en Roma, Nápoles, Florencia, Milán, Torino, Bolonia y otras importantes ciudades.

Terminó dedicando un recuerdo sentidísimo a la enfermera de 21 años Margarita Parrodidi, dos veces herida en los campos de batalla y cuyos restos descansan en el cementerio de Redpuglia, cuya sepultura ostenta un bello epitafio del apostol de la caridad Gabriel d'Annunzio.

El hermoso trabajo del sabio profesor Díez fué premiado con cálidos y merecidas felicitaciones.

Concurrieron a la conferencia, además de la Junta del Hospital, de los médicos y profesores auxiliares del mismo y del Cuerpo de enfermeras, nutridas representaciones del Comité local de la Cruz Roja, de la Junta de Socorros y de la Brigada de Camilleros.

Nuevas Estafetas de Correos

Mañana, día 30, empezará a funcionar la Estafeta Sucursal de Correos que se establece en la calle de Aragón, núm. 282, frente al Apeadero de Gracia, M. Z. A. Esta oficina además de tener a su cargo los servicios postales completos, funcionará también como Estafeta-Alcance para la correspondencia destinada a los correos generales que pasan por el Apeadero.

La oficina, como los buzones columnas instalados en algunos puntos estratégicos de la ciudad, obedece a un estudiado plan de reorganización de los servicios, que irán llevándose a la práctica a medida que lo consientan los sucesivos presupuestos.

Dentro del mes de junio serán inauguradas las Estafetas Sucursales de Horta y Pueblo Seco, instalada la primera en la calle de Chapí, 37, y la segunda en la calle de Bonaplata, núm. 1, las cuales han sido creadas con el fin de servir extensas zonas de la ciudad, cuyo alejamiento del núcleo de población en que se halla enclavada la Central, motivaba enojosas molestias de parte del público, que la Administración principal de Barcelona ha querido evitar.

CAMARA DE LA PROPIEDAD URBANA

TELEGRAMAS DE PROTESTA

Han sido cursados a los señores presidente del Consejo de ministros y ministro de Justicia, los siguientes telegramas:

«Lliga defensa y mejoramiento de Las Corts suplica con el mayor respeto pero con toda energía por ser barriada modestos propietarios derogación injusto Decreto inquilinato cuya disposición destruye los afanes trabajo y economía de toda nuestra vida.—Presidente, Joaqun Closas; secretario, Luis Malgarriga».

«Asociación propietarios barriada del Clot atentamente expone vuecencia perjuicios que irroga decreto revisión a la propiedad modesta por más afectada en arbitrios municipales y por crisis obrera actual confiando en suspensión interín se confeccione nueva ley.—Presidente, Pedro Sanvicens; secretario Joaquín Rosell».

«Centro propietarios Vallcarca eleva vuecencia respetuosa y enérgica protesta por decreto inquilinato vejatorio para propiedad perjudicial trabajo y destructor economía propiedad modesta.—Presidente, A. Sancho; secretario, J. Tolós».

«En nombre propietarios barriada Penitens presento vuecencia justificada protesta decreto inquilinato perjudicial en absoluto intereses economía y trabajo.—Escotó».

«En representación propietarios barriada Taxonera elevo vuecencia respetuosa y enérgica protesta decreto inquilinato que ocasiona perjuicios irreparables a la propiedad.—Escuder».

«Propietarios barriada Coll elevan vuecencia justificada protesta decreto inquilinato que anula legítimos deseos de mejoramiento social.—Oliva».

«Asociación propietarios distrito Concepción Barcelona protesta disposición Ministerio Justicia sobre revisión alquileres que aumentará obreros sin trabajo ramo construcción, produciendo perturbación enemistando propietarios e inquilinos. Salúdale. Presidente. Pedro Serracanta».

«Asociación libre propietarios barriada Hospital San Pablo Barcelona desea hacer llegar voz protesta y angustia propietarios por crisis atraviesa propiedad urbana falta protección cobro arrendamientos sobre disposiciones injusta como decreto alquileres atacando verdadera economía y matando construcción. Atentamente le saluda.—Presidente, José Clavé».

»Comité Català de Luminotècnia»

Sigue en todo su apogeo la campaña iniciada por el «Comité Catalá de Luminotecnia» y al innegable éxito de las conferencias que sobre este tema vienen desarrollando prestigiosos elementos del Comité en el local de la Asociación de Industriales Electricistas, Trafalgar, 14, pral., hay que añadir el creciente interés que la campaña ha despertado en los diversos sectores ciudadanos.

Prosiguiendo tan loable labor, mañana lunes, día 30, y sobre el tema «Consideraciones sobre la teoría corpuscular de las radiaciones luminosas», disertará don José Comas Solá, director del Observatorio Fabra, presidente de la Sociedad Astronómica de Europa y América y miembro del Comité Catalá de Luminotecnia, esperándose con verdadera expectación este acto al que han sido invitadas nuestras primeras autoridades y Prensa.

El prestigio científico del conferenciante y la sugestionabilidad del tema, hacen prever que el salón de actos de la entidad organizadora se verá concurridísimo mañana lunes.

Calentador para Baño
KAL-LIDUS
EL MAS PRACTICO Y ECONOMICO
Infórmese en La Propagadora del Gas, Barcelona, y todas las entidades suministradoras de Gas.
LUIS RULL
Salón F. Galán, 127 (Arco Triunfo) Barcelona

VIDA DEPORTIVA

FUTBOL

Campeonato Copa de España

PARTIDOS Y ARBITROS PARA HOY

En Barcelona:
«Español - Coruña». Insausti.
En San Sebastián:
«Donostia - Barcelona». Escartín.
En Vigo:
«Celta - Sporting». Ledesma.
En Vitoria:
«Alavés - Atlético de Bilbao». Vilalta.

EN EL EQUIPO DEL BARCELONA REAPARECERA GUZMAN Y SAMITIER JUGARA DE EXTREMO

Ayer mañana, en el rápido de Madrid, salió hacia San Sebastián el conjunto azulgrana, que ha de enfrentarse mañana con el «Donostia», en el campo de Atocha.

Debido a las lesiones que sufren algunos de los jugadores titulares, ha confeccionado el «Barcelona» un equipo algo raro, con el fin de aprovechar los mejores elementos de que dispone.

Según se nos ha dicho el conjunto que presentará el «Barcelona» es el que sigue:

Nogués, Zabalo, Alcoriza, Arnau, Guzmán, Castillo, Diego, Goiburu, Arocha, Ramón y Samitier.

Suplentes: Vidal y Pedrol.

Es algo dudosa la alineación de Arocha, que continúa lesionado. Si en el momento de comenzar el encuentro se viera que el canario no puede actuar, Samitier pasaría al centro de la línea de ataque y Pedrol pasaría al extremo.

Reaparecerá Guzmán, al que se cree totalmente recuperado, pero no se tiene confianza en que pueda jugar todo el partido en el centro de la línea media, en cuyo caso permutaría su lugar con Castillo.

EL CENTRE D'ESPORTS SABADELL F. C.

La Junta directiva de esta entidad ha quedado constituída en la forma siguiente:

Presidente, Pablo Viñas Griera; vicepresidente, José M. Marcet Coll; tesorero, Francisco Durán Armengol; secretario, Tomás Casulleras Forteza; vicesecretario, José M. Forrellad Casanovas; contador, Agustín Prats Mimó. Vocales: Ricardo Pierre Gorina, Pedro Balsach Torelló, Juan Flaqué Bofarull, Pedro Vila Ventura, Esteban Margarit Giralt, José García Planas y Juan Balada Garriga.

RUGBY Y FUTBOL ESTA TARDE EN LAS CORTS

Esta tarde, el F. C. Barcelona, celebrará en su campo de Las Corts, con entrada libre a los socios y familiares, dos partidos, uno de rugby, que empezará a las tres y media, entre los segundos equipos del referido club y del Juventud, y otro de fútbol, entre el primero del C. O. Aragonés y un cuarto amateur del Barcelona.

Durante el transcurso de ambos partidos se darán noticias del partido Donostia-Barcelona que se jugará en San Sebastián.

HORTA - PALAFRUGELL

Esta tarde, en el campo del Horta, contenderán los dos arriba citados equipos, para la promoción a la primera categoría, partido que será muy competido y emocionante.

El Horta presentará el siguiente equipo: Zarranz; Brió, Piñol; Dolz, Ribó, Rovira; Mongrell, Arnán, Roig, Aguilera y Torres.

Torneo de Promoción

PARTIDOS Y ARBITROS PARA HOY

Villafranca - Santboiá». Mallorquí.
Horta-Palafrugell. Arribas.
«Catalunya - Tarrasa». Pujol.
«Martinenc - Sans». Espelta.

Torneo Copa Levante

«Iluro - Ripollet». Baliu.
«Badalona - Gimnástico». Armengol.
«Granollers - Ripollet». Cuchy.

DE LA MUTUAL ESPORTIVA DE CATALUNYA

ANTEANOCHE SE CONSTITUYO EL CONSEJO DE ADMINISTRACION

Anteanoche se reunieron en el local de la Federación Catalana de Fútbol, los miembros que componen el Consejo de Administración de la «Mutual Esportiva de Catalunya», procediendo a su constitución.

Quedó como sigue:

Presidente, don Francisco Costa; vicepresidente, don Francisco Guarner; tesorero, don José Soldrá; contador, don Juan Soler; secretario, señor Vilahseca; vocales, señores Masoni, Martell, Samitier y Trabal.

Después de tomar posesión de sus cargos, tomaron el acuerdo de señalar como firme la fecha de primero de julio para la inauguración oficial de la clínica de la Mutual.

EL PARTIDO DE ESTA TARDE ENTRE EL ESPAÑOL Y EL DEPORTIVO DE LA CORUÑA

Ya en ésta, de regreso los jugadores del «Español», que el pasado domingo jugaron contra el subcampeón de Galicia en el campo de Riazor, cuentan el entusiasmo con que los jugadores gallegos se debatieron durante todo el partido del domingo. Es unánime el criterio de que el equipo del «Deportivo» ha mejorado extraordinariamente de clase, después del partido que celebró en Las Corts contra el «Catalunya», de Campeonato de Liga, y que para ganarles en Sarriá será preciso dar el máximo rendimiento y no tener aquellos descuidos o desgana que en estos patidos de eliminación se pagan caros.

De las oficinas del «Español» nos comunican que la lesión de Arater carece de importancia si bien se le está cuidando la contusión que le produjo un desconocido al terminar el partido.

Durante el partido que empezará a las cinco de la tarde, se irán dando noticias del que a la misma hora se estará celebrando en San Sebastián, donde el Campeón de Cataluña debe jugar un partido difícil El «Español», haciéndose cargo de la importancia del partido que estará jugando el «Barcelona» organiza un servicio especial de noticias para que el público pueda apreciar, a un tiempo, las posibilidades que vayan teniendo los dos representantes catalanes para seguir su marcha ascensional y quien sabe si llegar ambos a una final extrictamente catalana.

Una novedad será que la señorita Teresa Daniel «Miss España», hará el saque inicial. Durante el partido una comisión de señoritas que preside nuestra encantadora paisana, solicitarán el óbolo de los asistentes para contribuir a un fondo con el cual sostener cuarenta cama para tuberculosos pobres, obra en la cual está fuertemente interesada la señorita Daniel, puesta de acuerdo con la benemérita Institución Mutual Antituberculosa.

Los equipos diferirán muy poco de los que se alinearon el pasado domingo.

EN SABADELL

PARTIDO DE HOMENAJE A BERTRAN

Hoy en el campo de la Creu Alta, tendrá lugar un partido homenaje al veterano y notable jugador sabadellense Bertrán.

Bien merecido lo tiene quien como Bertrán ha defendido los colores de su club, único a que ha pertenecido, coadyuvando a conquistar victoria tras victoria y empujando a sus colores para calzarse el más preciado galardón del fútbol catalán.

El Sabadell, al organizar este acto hace justicia a un jugador todo disciplina y que ha sabido eludir ofertas tentadoras de otros clubs durante su prolongada vida futbolística.

A tal fin, el Sabadell ha recabado de varios clubs de la primera categoría, la cesión de varios notables jugadores con los que confeccionará una fuerte selección que contenderá con el primer equipo del Sabadell, en el cual harán su debut varios jugadores de reciente adquisición.

Antes de este partido, jugarán la «Penya Prats» y la Peña que lleva por nombre el del jugador homenajeado.

Auguramos un llenazo y felicitamos a Bertrán para quien deseamos un éxito sin límites.

CICLISMO

QUINTO CIRCUITO DEL PANADES SE HAN INSCRITO CAÑARDO, VANDRELL Y VALENT

Entre las últimas inscripciones recibidas para el V Circuito del Panadés que ha de disputarse el día 5 del próximo mes figuran las de Cañardo, Vendrell y Valent.

Ponderar la presencia del Campeón de España es innecesario, pues su solo nombre eleva la categoría de una prueba. Vendrell y Valent son los dos «defenders» del Club Ciclista San Martín, que en unión de José Campamá lograron la preciada victoria por equipos en el trofeo Masferrer. Empieza, pues, a perfilarse un lote magnífico de participantes. La relación de los últimos inscritos es:

7. Mariano Cañardo, de Barcelona, primera categoría, F. C. Barcelona «Orbea-Wolber».
8. Luis Valent, de Barcelona, primera categoría, C. C. San Martín.
9. Eduardo Vendrell, de Barcelona, primera categoría, C. C. San Martín, «Sestal-Pouchois».
10. Salvador Queralt, de Barcelona, principiante, C. C. Coll-Blanch.
11. José Gou, de Barcelona, tercera categoría, C. C. San Martín, «Catalunya-Wolber».
12. Juan Gimeno, de Barcelona, tercera categoría, C. C. Coll-Blanch, «Pascual-Wolber.

La inscripción se cerrará el día 3 (viernes), a las tres de la tarde.

LA XX FIESTA DEL PEDAL

El concurso de caridad, uno de los números más importantes del programa de la Fiesta del Pedal que hoy se desarrollará en la villa de Martorell, constará de las bicicletas que serán adjudicadas por el siguiente orden:

Campeonato de España

Hoy, Domingo, día 29

a las 5, tarde

C. D. Coruña
C. D. Español

Campo Carretera de Sarriá

Entrada general, 3 Ptas.

Taquilla Teatro Novedades

Primera. Bicicleta donativo del Municipio de Martorell.
Segunda. Idem ídem.
Tercera. Donativo del Automóvil Club de Cataluña.
Cuarta. Donativo de don Ramón Lázaro.
Quinta Donativo del Comité organizador de Barcelona.
Y otras cinco adquiridas por suscripción popular.

Se advierte que las bicicletas en cuestión podrán recogerse en Martorell durante los 15 días siguientes al de hoy, pasados los cuales, deberán recogerse en Barcelona en el local de la U. V. E.

Se advierte que el producto líquido de la Fiesta del Pedal, como es tradicional, y según programa, se entregará a las entidades benéficas de Martorell, de acuerdo con las autoridades y sub-comité local, en la proporción en que los mismos practiquen tan sublime apostolado.

Una vez más, se ruega a los automovilistas extremen hoy la prudencia por la carretera de Barcelona a Martorell para evitar accidentes, dado el considerable número de ciclistas que circularán por la misma.

NOTA OFICIOSA DE LA UNION VELOCIPEDICA ESPAÑOLA

LOS CAMPEONATOS MUNDIALES

Las circunstancias anormales que atravesábamos en el pasado año, unidas a la gran distancia que de nuestra nación se corrían los Campeonatos del Mundo y la depreciación de nuestra moneda en relación con la divisa de Dinamarca, nación donde tenían lugar, obligaron a este comité directivo, aun lamentándolo mucho, a prescindir de llevar a cabo trabajo alguno de preparación para que nuestros corredores pudieran presentase en Copenhague, ya que después de las enseñanzas ecibidas en Bélgica, en 1930, comprendíamos la imposibilidad de llegar a lograr una cantidad que modestamente cubriese el presupuesto mínimo necesario para atender a los gastos que había de originar la participación de aquellos en las Campeonatos Mundiales.

Este año, los «Campeonatos del Mundo» se corren en Roma (Italia) y entendemos que por todos conceptos nos encontramos mucho mejor situados para que España figure entre las naciones inscritas.

Cálidos todavía los expléndidos resultados obtenidos en el año 1930 en Bélgica, por nuestros corredores Ricardo Montero y Mariano Cañardo, clasificados en sexto y séptimo lugar, a veinte segundos del primero, victoria tanto más resonante cuanto que la participación de estos dos corredores fué atendida precariamente por una suscripción popular, sin apoyo oficial de ninguna especie y por lo tanto con los medios escasos para su presencia en Bélgica, donde los equipos de las otras naciones presentados al completo de cuatro corredores estaban rodeados de todo género de cuidados, que si a los nuestros no faltaron en absoluto, fué por el interés que en ello pusieron los delegados españoles señores Masferrer y Jaumandreu, quedó patentizado que lo que hasta entonces habían sido halagüeñas esperanzas, se convertía en realidad efectiva, quedando demostrada la capacitación de nuestros corredores para intervenir en los grandes torneos internacionales, con las mayores probabilidades para dejar en el mejor lugar el deporte ciclista español.

La Unión Velocipédica Española, que está decidida a prestar a esta empresa todo su apoyo moral y el máximo que le permitan sus recursos en el orden material, conocedora por las enseñanzas recibidas en los campeonatos mundiales de Bélgica 1930, de la preparación y cuidado que debe tener el equipo que haya de representarnos, lo que requiere un presupuesto superior a las posibilidades económicas de la Federación Nacional, tiene la evidencia que si pretendiese hacerse cargo única y exclusivamente del crecido presupuesto que representa el envío de un equipo de corredores debidamente atendido, no lograría realizar el anhelo general de la participación de España en los campeonatos mundiales, y entendiendo que la empresa que se pretende llevar a cabo es de carácter eminentemente nacional, no vacila en solicitar de todos los amantes a nuestro deporte, su concurso moral y material.

La Unión Velocipédica Española ha dado comienzo a las gestiones preliminares para la participación de España en los campeonatos mundiales y confía en que no ha de faltarle el apoyo que solicita, para lo cual, cuantos simpaticen con la idea y quieran suscribirse con algna cantidad para cooperar al presupuesto de envío de nuestros corredores a Italia, pueden dirigirse a la Secretaría General de la U. V. E., Plaza de Tetuán, 36, donde ha quedado abierta la lista de suscripción.

NATACION

EN EL CLUB DE NATACION BARCELONA

En virtud de disputarse esta mañana en la piscina del C. N. Barcelona la jornada final de este Concurso femenino, el cual ha venido mereciendo la máxima atención por parte de los aficionados a la natación y a cuyo justificado interés han correspondido con creces les decididas y excelentes nadadoras, que cuenta hoy día la sección femenina de este club, hace que esta sesión sea esperada con verdadera complacencia.

La competición femenina de hoy, a más de darnos a conocer los nombres de las nadadoras que en premio a sus entusiasmos pasarán a ocupar los lugares de honor del concurso, ha de constatar una vez más el valor deportivo de nuestra natación femenina.

CONCURSO DE PREPARACION INTERCLUB

Esta mañana, a las diez en punto, tendrá lugar el séptimo festival que organizan los Clubs de natación Athlétic, Cataluña, Olimpic y F. A. E. E. T., en la piscina de la Escuela Industrial (Calle Urgel).

Dado lo extenso del programa se suplica a todos los nadadores participantes, tengan la bondad de ser puntuales a la hora señalada.

El programa a seguir será el siguiente:

Espalda infantil, 150 y 50 metros; Pecho infantil, 100 y 50; libre infantil, 350 y 50; espalda debutantes, 100 y 50; pecho debutantes, 100 y 50; libre debutantes, 200 y 50; espalda juniors, 100 y 50; pecho juniors, 200 y 50; pecho seniors, 100 y 50; libre seniors, 200 y 50.

REPARTO DE PREMIOS DE LA VI TRAVESIA DEL PUERTO

Se recuerda a todos los clubs de natación participantes en la pasada Travesía del Puerto, que hoy, a las doce de la mañana, en el local social del club organizador, tendrá lugar el reparto de premios de la misma.

ATLETISMO

CAMPEONATOS PROVINCIALES GENERALES

Están muy adelantados los trabajos de organización de estos Campeonatos generales que se celebrarán los días 5 y 12 de junio próximo, bajo la organización del Comité Provincial, siendo numerosas las inscripciones que dicho organismo ha recibido hasta la fecha, cuyo detalle hace suponer que será nutridísimo el número de atletas participantes, dando con ello más relieve a estos Campeonatos, que se presentan interesantísimo por demás, con vistas a los próximos de Cataluña y España.

El Comité organizador nos ruega recordemos a los clubs que la inscripción se cerrará el día 1, a las diez de la noche, para poder proceder a los sorteos correspondientes y formar las eliminatorias a que haya lugar según el número de inscriptos. Asimismo cabe recordar a los atletas que la entrada al Estadio les será facilitada exhibiendo el pase de entrenamiento, el cual podrán obtener de la Federación Catalana (Doctor Dou, 10, pral.), presentando un retrato y estando, desde luego, en posesión de la correspondiente licencia.

SEGUNDO FESTIVAL DE LA A. E. TAGAMNENT (COPA Dr. ANDREU)

Hoy a las nueve y media de la mañana, tendrá lugar en el Estadio de Montjuich el festival atlético organizado por la A. F. Tagamanent. Hay inscriptos, además del equipo de la A. E. Tagamanent, los siguientes clubs: F. C. Badalona, F. C. Barcelona, C. D. Júpiter, C. D. Español, C. D. Junior, C. E. Natura, F. A. E. Escola Treball, R. A. C. Deportiu de Reus, Francesc Aragó, P. Aire Lliure, Sarriá Esportiu, U. E. Colomença, U. G. E. Badalona, los cuales estarán representados en sus mejores elementos con motivo de los próximos campeonatos de la provincia de Barcelona.

El orden de pruebas será el anunciado.

PELOTA VASCA

FRONTON NOVEDADES

El viernes por la tarde, por haberse indispuesto Elola I, se suspendió el partido que debía jugar aquél con Celaya, contra Arnedillo II y Berrondo I, combinándose en cambio un segundo partido entre Ulacia-Berrondo I contra Arnedillo-Celaya.

Resultó un partido reñidísimo y emocionante, ya que Ulacia imprimió un gran tren al partido, que su rival de la zaga Celaya procuraba aumentar, si cabe, con su agilidad y violencia características.

Tan eficaz resultó el juego constante de Ulacia, que de haber sido más bien acompañado por su compañero Berrondo, seguramente habría conseguido la victoria, ya que solamente por tres puntos la obtuvieron Arnedillo y Celaya a cambio de un supremo esfuerzo.

El mejor de todos Ulacia, que fué tan aplaudido como el vencedor Celaya.

Por la noche, Ramos y Ecenarro II lucharon contra la pareja azul Hernandorena II y Ugalde; se llevaron francamente el partido, que terminó sin gran lucha por el desconcierto de Ugalde, que no pudieron rebasar la tercera decena.

VARIOS COCHES seminuevos procedentes de cambios, por

BUICK 1932

a buenos precios

CORTES, 591 J. ALTER TELEF. 13846

Ford

Expone en los Sótanos de la Plaza de Cataluña sus nuevos modelos

PARA

VENTAS
CAMBIOS
PLAZOS

M. AGUILAR

CORTES, 415

CINEMATOGRAFIA

LOS ESTRENOS

Capitol

«LA CASA DE LA DISCORDIA»

Lo más valioso de esta película Universal—y señalemos que es una excelente producción—es indudablemente la presentación de Walter Hutson, actor admirable y hasta ahora completamente desconocido para nosotros. Si no temiéramos pecar de exageración, hasta añadiríamos uno de los más notables—si no el mejor—de cuantos cuenta la cinematografía americana.

Esta sola afirmación es ya un elogio, que dudamos podamos superar de la producción que vimos en el Capitol. El asunto, apasionadísimo, está tratado con una habilidad notable y penetra en las almas alzando allí las más encontradas pasiones.

Desde luego que la actitud de aquel padre contra su hijo endeble repugna nuestra manera de ser, muy

Muy pronto
ESTRENO
LA FIERA DEL MAR
NUEVA VERSION SONORA
JOHN BARRYMORE
y JOAN BENNET
Exclusivas ALMIRA

extraña a la psicología de los personajes que—por lo que dedujimos—figuran ser de las costas escandinavas. Sin embargo, y ahí el mérito de Walter Huston, la figura de aquel padre brutal que quiere un hijo fuerte, lo ama a su manera y lo detesta al mismo tiempo por ser endeble y cobarde, la figura de ese padre, repetimos, no se nos llega a hacer en ningún momento antipática.

Invita este bello asunto a la más profunda reflexión y sin duda alguna, si—como nos sucedió a nosotros—el espectador acude por segunda vez a ver la película, hallará en su desarrollo matices insospechados, aspectos completamente distintos a los que en un principio se cree observar.

No, aquel padre no es inhumano, ni mucho menos. Es rudo hasta la crueldad, pero no contra su hijo, carne de su carne: es rudo, feroz contra la debilidad que domina a ese hijo, que él quisiera fuerte, poderoso, brusco, feroz como él mismo. Y es contra ese hecho, contrario a su voluntad, que se revela el hombre; es contra el débil retoño de su árbol fuerte que se yergue brutal... Y por eso, cuando la mujer joven llega a la cabaña, cuando la quiere por esposa, cuando, tullido, ansía volver a ser lo de antes, el grito que lanza afirmando que va a tener hijos fuertes, puede afirmarse es todo un poema de amor y dolor paternales. Un amor y un dolor extraños, un poco difíciles de comprender, pero que se siente, al fin, con un poco de reflexión.

Apuntemos una vez más nuestra admiración por Walter Hutson. Es inconcebible la vitalidad que da ese actor a su personaje, aun en momentos tan difíciles como en todos aquellos en que ha de actuar con los ademanes torpes de un tullido.

Excelentes Kent Douglas en su interpretación de hijo y Helen Chandler en la de esposa del padre brutal. Uno y otro dan a sus respectivos papeles toda el sentimiento dramático y sentimental que la obra requiere.

«COMPENSACION»

Como complemento de programa vimos la cinta, asimismo Universal, del título mencionado, que es una bella producción, en la que se vierte el tema de la muchacha que se va a casar con un millonario en aras de una familia egoísta.

Lo interesante de este film es que de tan gastado tópico logren los orientadores hacer una trama sumamente interesante, hábilmente desenvuelta y cuyo final feliz—excesivamente a la americana, si se quiere—entra por completo en los campos de la lógica y casi de la necesidad.

Sidney Fox y Frances Dee tienen a su cargo los principales papeles femeninos, que realizan con notable acierto, y Alan Mowbray hace un millonario comprensivo, lleno de dignidad artística.

ECOS Y NOTICIAS

CAMBIO DE PROGRAMA EN COLISEUM

Hoy se dan en Coliseum las últimas proyecciones de «¡Hazte rico pronto!», el film feliz de William Haines, que ha marcado la cruzada del buen humor y, como es natural, un éxito de risa rara vez igualado.

Mañana se presentará en este suntuoso salón la comedia sentimental «Vidas opuestas», de la cual son principales protagonistas el viril actor Gary Cooper y la exquisita muñeca June Collier, que hallan en esta bellísima producción dos papeles a la medida de sus facultades.

El título de la cinta expresa ya, bien claramente, de lo que se trata: Ella es una muchacha de la buena sociedad neoyorquina, que encuentra en el rudo y varonil ingeniero, en el mocetón habituado a la vida de campo, educado en la austera escuela del trabajo, eso que toda mujer persigue y es tan difícil de hallar: un hombre verdadero.

Pero el hecho de haber hallado el hombre no quiere decir que por sí solo que se ha encontrado la felicidad. Si se tiene un carácter y un concepto rectilíneo de la moral y de la vida, mucho más estrecho del que suele imperar entre las gentes del gran mundo, precisa todo un proceso de adaptación para compenetrarse con él, y desprenderse de no pocos prejuicios y refinamientos, y de este proceso derivan una serie de incidencias curiosas y dulcemente emocionantes, que hombres y mujeres verán con gusto más de una vez, por la humanidad y entretenimiento que de las mismas se desprende.

COLISEUM
Mañana Estreno
DE

VIDAS OPUESTAS
Comedia sentimental basada en la diferencia de clases. Un conflicto que habla al corazón por
GARI COOPER
y JUNE COLLYER
Es un film PARAMOUNT
Hoy termina la cruzada del buen humor
Ultimas proyecciones de
HAZTE RICO PRONTO
Por WILLIAM HAINES
Un film M. G. M.

CARRERA CICLISTA CINEMATOGRAFICA

Hoy, domingo, de once a una, en el Bar Las Banders, tendrá lugar el anunciado reparto de los valiosos premios concedidos por las casas cinematográficas a los ciclistas vencedores de la carrera ciclista cinematográfica, celebrada el pasado domingo y que alcanzó un éxito brillante de organización y de entusiasmo.

UN DOBLE PAPEL DE BERT LYTELL

«Hermanos», la afortunada obra teatral presentada hace dos temporads, ha sido llevada a la pantalla por la Columbia. Bert Lytell, que hizo célebre su doble papel en el teatro, vuelve a interprtearlo en el film con no menor acierto.

Secundan al veterano actor Dorothy Sebastian, bonita como nunca, Richard Tucker, Maurice Black y otros actores, dirigidos por Walter Lang.

«Hermanos» se estrenará próximamente en Barcelona y nuestros cinéfilos podrán volver a ver a Bert Lytell, actor sobrio y completo, que había casi desaparecido de nuestras pantallas.

Mañana lunes,
ESTRENO
en
FEMINA

LA HORDA ARGENTADA
Un emocionante drama que tiene por escenario las célebres Factorías de Salmón, de Alaska, y del que son protagonistas
EVELYN BRENT
y LOUIS WOLHEIM
UN programa DOBLE, soberbio

BERT LYTELL DEBUTO EN LAS TABLAS A LOS TRES MESES DE EDAD

Bert Lytell, protagonista de «Hermanos», que se estrenará pronto en uno de los salones de Cinaes, puede alabarse de haber comenzado su carrera teatral a la edad de tres meses, cuando fué llevado a las tablas por su madre, actriz prestigiosa en aquella época.

Lytell obtuvo su primer papel regular en Newark, como el muchacho de «Cumberland 61». Después de este, obtuvo varios papeles de primer actor en Compañías de provincias. Ha aparecido también en varias obras del Broadway y ha hecho centenares de films, perteneciendo a la «vieja guardia» de la pantalla silente.

PROXIMAMENTE
TRES DE CARA A ORIENTE

Erich von Stroheim. Constance Bennett
por CONSTANCE BENNETT
con ERIC VON STROHEIM
Una alta comedia de espionaje
dirigida por ROY DEL RUTH
Producción WARNER BROS
de Exclusivas ALMIRA

UN PAPEL PARA WALTER HUSTON

Walter Huston, cuya creación en «Abraham Lincoln» le valió tan enorme prestigio, especialmente en Norteamérica, será el encargado de interpretar el papel de misionero en «Rain» (Lluvia) film que formará parte del programa de los Artistas Asociados durante la próxima temporada.

«Rain» como se anunció, tendrá por estrella a Joan Crawford, del elenco de la M. G. M., a cuya editora fué pedida prestada por los Artistas Asociados, especialmente para este film.

DOROTHY SEBASTIAN FUE BAILARINA

Dorothy Sebastian, la co-protagonista, con Bert Lytell, del film Columbia «Hermanos», comenzó su carrera teatral como bailarina. Es, pues, otra de las artistas populares de la pantalla que se abrió paso en el cine gracias al arte de Terpsícore.

HA ROTO EL FRENO
de la risa, del buen humor

EL REY DEL TAXI
(G. MILTON)
una regocijante película que mantiene al público sobresaltado por una continua carcajada
Fantásio

Mientras aparecía en la revista de George White, titulada «Scandals», fué contratada por un productor cinematográfico para interpretar la película «Sackcloth y Scarlet».

NUEVOS FILMS EN PREPARACION

Mientras que procede febrilmente la impresión del film sobre "Pergolesi" y del de aviación—dos películas de excepcional categoría y que integran la suma de una gran empresa artística a la vez que industrial—, ya están en vías de estudio en la "Cines" otros argumentos cuya preparación no tardará en empezarse. La primera de estas futuras películas está encomendada a la dirección de Mario Camerini y seguidamente entrarán en acción los otros "metteurs" de la "Cines", Nunzio Malasomma y Alessandro Blasetti.

CINE PARIS
HOY últimas proyecciones de
HONOR ENTRE AMANTES
y
Las alegres chicas de Viena
por WILLY FORST
Mañana, Lunes
JACK OAKIE ,en
UN LEON DE SOCIEDAD
y
WILLIAN POWELL
CAROL LOMBART y
RAY FRANCIS', en
EL GIGOLO

RICHARD CROMWELL, ACTOR DE PORVENIR

Richard Cromwell, que desempeña el papel de protagonista en «David, el apocado», es un artista de talento. Se graduó en la Escuela Dramática de California, y además de actor es un entusiasta de la pintura. Ha pintado algunos cuadros que adornan las paredes de un club recreativo de Hollywood, y ha realizado varios retratos de algunas celebridades de la pantalla amigos suyos.

UN TRASATLANTICO QUE NO SE HA HECHO NUNCA A LA MAR

En Hollywood se ha construído un transatlántico que nunca ha abandonado la tierra firme. Una batería de cámaras realizan toda la flotabilidad necesaria. La gran nave ocupaba dos grandes escenarios en los estudios de los Artistas Asociados y fué construída para determinadas escenas del nuevo film de Douglas Fairbanks «Para alcanzar la luna» en el que también aparece la bella estrella Bebe Daniels.

LA MUSICA

RECITAL DE CANCIONES

Un recital de canciones por la soprano Jean Schaefer, acompañada por el maestro José Sabater, tendrá lugar en la Sala Mozart el 4 de junio próximo, a las diez de la noche.

Para detalles y programas dirigirse a la señorita F. Sauvalle, y a las señoras Helen Allen y C. Hughes, British Club.

UNA DANZARINA ORIENTAL DEBUTARA EN EL TEATRO BARCELONA

Hallándose de paso en Barcelona la danzarina oriental Leila Bederkhan, que lleva en sus venas sangre real, y que por azares de la fortuna ha venido a dedicarse al arte evocativo y plástico por excelencia, de la danza estilizada de oriente, se ha logrado organizar una sola actuación en Barcelona de tan gran artista para que nuestro público pueda gozar del encanto y refinamiento de su arte.

Colaborará con la princesa Leila Bederkhan, completando el espectáculo, Aurea de Sarrá, la artista de la declamación y de la danza plástica.

La presentación de Leila Benderkhan tendrá lugar en el teatro Barcelona dentro de pocos días.

CONFERENCIA DE LUIS GONGORA

Está anunciada para el 2 de junio, la XII y última sesión del cursillo de Divulgación Musical, organizado por Lyceum Club.

El programa de esta sesión irá a cargo del conferenciante don Luis Góngora, el cual tratará sobre la personalidad y la obra de Debussy, y de la exquisita cantatriz Pilar Ruff, que cantará seis de las más bellas melodías de este gran músico moderno.

UN CONCIERTO

En el Instituto Musical de Nuestra Señora de Montserrat y Santa Cecilia, que dirige el profesor don Francisco de P. Panella, celebróse ante numerosa y selecta concurrencia un festival literario musical.

El excelente tenor Pedro de Deu interpretó magistralmente fragmentos de obras de Puccini, Verdi, Vives, J. Serrano, J. Guerrero, Martínez Valls, Panella y Cumellas Ribó, cosechando muchos y merecidos aplausos.

La señorita Carmen Cubas, aventajada alumna del Instituto, cantó con mucha justeza un recital de canciones, que fueron muy aplaudidas.

Por último, el poeta Juan Clemente recitó algunas poesías inéditas y originales, que fueron agradablemente escuchadas y aplaudidas por el auditorio.

Todos los elementos que tomaron parte en la fiesta fueron muy felicitados y en particular el notable tenor señor Pedro de Deu, quien dedicaba el concierto a su amigo Felipe Panella.

AUDICIONS INTIMES

El miércoles próximo, 1 de junio, «Audicions Intimes», sección de la «Associació de Música da Camera», ofrecerá a sus componentes una de las interesantísimas sesiones de arte clásico, cuya alta calidad queda precisadaa por el solo hecho de que sea el eminente maestro Eduardo Toldrá quien lleve su dirección.

«Audicions Intimes», que tiene por campo de acción toda la amplitud del panorama musical, ha querido inscribir en el presente curso, con las «Sesions Clássiques», dirigidas por Eduardo Toldrá, una nota de la más depurada y emotiva manifestación del gran arte clásico.

La primera de estas sesiones constituyó una magnífica iniciación del curso actual. Con la que se anuncia para el miércoles próximo, vendrá a completarse el recuerdo que aún perdura de aquella primera sesión.

Los solistas que tomarán parte en el concierto, han sido escogidos entre nuestros primeros concertistas y el programa está formado por tres obras maestras definitivas, de Mozart, Beethoven y Brahams.

ANIA DORFMANN Y ORQUESTA CLASICA, EN LA CULTURAL

Asociación de Cultura Musical, la sociedad que inició sus actividades artísticas en Barcelona en la presente temporada y que ha visto crecer sus listas de asociados con inusitada rapidez, hasta el punto de ser en la actualidad más de un millar los que a ella pertenecen, ha querido cerrar este su primer curso con un concierto de verdadera calidad e interés artístico. Para ello, hace venir a nuestra ciudad a la gran pianista rusa Ania Dorfmann, que ha sido la revelación musical de esta temporada en Europa, para que interprete dos conciertos para piano y orquesta (segunda y tercera parte) del programa. De la parte de la orquesta se ha encargado la Orquesta Clásica de Barcelona, de corto, pero glorioso historial, dirigida por el maestro Sabater. Este concierto tendrá lugar el día 10 de junio, a las diez de la noche, en el Palau de la Música Catalana, y únicamente podrán asistir a él los socios de Asociación de Cultura Musical. Inscripciones, Claris, 43.

ESPECTÁCULOS

Teatro Novedades

Compañía LUIS CALVO. Tarde a las cuatro, **acto segundo** de la obra:

LA ROSA DEL AZAFRAN

por el gran barítono **Manuel Alba**, las tiples **Vila** y **Avellí**, la **Llanos, Palacios, Ruíz París, Baraja**, etc., y el éxito de los éxitos:

LUISA FERNANDA

por su creador el eminente barítono: EMILIO SAGI-BARBA y los notabilísimos artistas VAZQUEZ, GUBERT, SIMON, **Llanos, Palacios, Ruíz París, Baraja.** Gran presentación. Noche: **POR UNA EQUIVOCACION**, y

LUISA FERNANDA

por los mismos divos de la tarde. Verdadero triunfo de autores y de todos sus intérpretes. Mañana tarde, Popular: **POR UNA EQUIVOCACION** y reposición de la gran zarzuela en 3 actos:

EL CASERIO

Noche: **POR UNA EQUIVOCACION** y el clamoroso éxito:

LUISA FERNANDA

por el bajo cantante LUIS GIMENO
Se despacha en contaduría

Teatre Català Romea

Companyia Vila-Davi Telefon 19691
Avui a dos quarts de quatre, l'obra qu'els infants no obliden:
LA CAPUTXETA VERMELLA

LA RATETA QU'ESCOMBRAVA L'ESCALETA

A tres quarts de sis i a un quart d'onze, el GRANDIOS EXIT COMIC, la comedia alegre en tres actes, de FRANCESC PRESAS:
ANGELICA GRELOT
«ESTRELLA DE MODA»
L'OBRA QUE ACABA ELS MALS DE CAP. 1.525 RIALLADAS. RIURE TOTA LA VIDA
Demà dijluns tarda i nit: **ANGÉLICA GRELOT, «ESTRELLA DE MODA».** Dimecres nit, BENEFICI del popular actor GIMBERNAT

Teatro Poliorama

Espectáculo MERCEDES SERÓS
Tarde 5 y cuarto. Noche 10 y cuarto.
ARACELI LEWIS
LUVA ANDRINA
MERCEDES VARGAS
JOHARA WELLS
JOHN LEWIS
RAYMOND MARKONI
LOLA CABELLO
XALMA

JAIME PLANAS
Y SUS DISCOS VIVIENTES
MERCEDES SEROS
vedette

Mañana lunes dos grandes funciones, con repertorio completamente nuevo.

Teatro Barcelona

Compañía de Comedia del Teatro María Isabel, de Madrid
Hoy domingo tarde a las cinco y cuarto y noche a las diez y cuarto: **EQUILIBRIOS.** Mañana lunes tarde: **EL ALFILER.** Noche: **EQUILIBRIOS**

Teatro Nuevo

Compañía Lírica de Grandes Espectáculos SAUS DE CABALLE
Hoy domingo despedida de la compañía. Tarde a las 3'45: **LA DUQUESA DEL TABARIN**, por A. Saus y M. Cueto, y **CARITA DE EMPERAORA.** Noche a las 10: **LA DOLOROSA**, por C. Raga y A. Miras, y **CARITA DE EMPERAORA.** Viernes, inauguración de la Temporada de Verano y Debut de una Gran Compañía de Género Frívolo con el estreno en Barcelona de:
LOS CARACOLES
del popularísimo maestro GUERRERO.

Gran Teatre Espanyol

Companyia de JOSEP SANTPERE
Primers actors i directors:
SANTPERE - NOLLA
Avui djumenge tarda a les 4 i nit a les 10, l'éxit bomba, l'obra del día:

LA REINA HA RELLISCAT

NOTA: La funció de tarda començarà amb el vodevil: **EL COMISARI**
Demà tarda, Popular: **EL DRET DE LES DONES**
Nit i totes les nits:

LA REINA HA RELLISCAT

Teatro Victoria

Hoy domingo tarde a las 3'30 y noche a las 10, los dos éxitos bombas del popular maestro Manuel Penella:

EL HUEVO DE COLON

LAS PISTOLERAS

formidable creación cómica de P. Huerta, T. Silva, Ramírez, Moya, el gran Gometes, Acuaviva, Fernández, Pradas, Urrutia, Heras y las 35 hermosísimas segundas tiples. Mañana lunes tarde, butacas a UNA peseta, General 40 céntimos: 1.o **¡AQUI HACEN FALTA TRES HOMBRES!, LA GENTE SERIA** y **EL CONTRABANDO.** Martes tarde y noche, beneficio de la primerísima tiple cómica PEPITA HUERTA, con un grandioso programa, tomando parte valiosos elementos. Noche y todas las noches no dejen de ver los dos éxitos del género frívolo:
EL HUEVO DE COLON
y LAS PISTOLERAS

Teatro Cómico

Palacio de la Revista
Gran Compañía Mexicana de Revistas típicas»
LUPE RIVAS CACHO
Hoy domingo, 29 Mayo, tarde a las 4. COLOSAL CARTEL. LOS TRES EXITOS DE LA TEMPORADA: 1.o Obertura **AIRES MEXICANOS;** 2.o La revista típica mexicana:

LA TIERRA DE LUPE

creación de LUPE RIVAS CACHO y POMPIN IGLESIAS en «La Borrachita del Manzanares»; 3.o La revista vodevilesca en 11 cuadros:

A TRAVÉS DE AMÉRICA

triunfo de la monísima bailarina LUISITA RIVAS CACHO; 4.o El nuevo grandioso éxito del vodevil arrevistado en 12 cuadros:

EL DESNUDO IMPERA

Grandes ovaciones a toda la compañía. Noche a las 10: 1.o Obertura: **AIRES MEXICANOS;** 2.o

A TRAVÉS DE AMÉRICA

3.o El último éxito de la compañía:

EL DESNUDO IMPERA

Mañana lunes noche a las 10, Solemnidad Teatral. Función en honor de la genial y monísima bailarina

LUISITA RIVAS CACHO

1.o Obertura **AIRES MEXICANOS;** 2.o Enorme triunfo de Luisita, en el vodevil arrevistado:

A TRAVÉS DE ACÉRICA

3.o La nueva colosal revista:

EL DESNUDO IMPERA

Se despachan localidades en el Centro, de la plaza de Cataluña

Teatro Goya

Teléfono 13946. Compañía de Comedias

ZUFFOLI - BONAFÉ

Hoy tarde a las 5'30 y noche a las 10'15, el gran éxito de risa:

¡AQUI ESTA MI MUJER!

Mañana lunes tarde: **¡AQUI ESTA MI MUJER!**, y noche: **JARAMAGO**
Despacho en contaduría de 4 a 7 tarde.

Circo Barcelonés

Teléfono 13595. Hoy domingo tarde a las 3'30 y 6'20, y noche a las 9'30, película y atracciones. **JARQUE, antipodista; RICART AND SELIS, bailes; SUZY DAYSY, bailarina.**

FAUST
y
GOMEZ MARY

EXITO - EXITO - EXITO. ¡A reir! Butacas a una Pta y 2'50. Asientos 0'75.

Coliseum

Hoy tarde, dos sesiones. Noche a las 10. **REVISTA PARAMOUNT, DIBUJOS** y la producción Metro-Goldwyn:
HAZTE RICO PRONTO
por WILLIAM HAINES

Cine París

Matinal 11. **REVISTA.** WILLY FORST en

Las alegres chicas de Viena

Tarde 1.a sesión a las 3'15; numerada 6, y noche a las 9'45. **HONOR ENTRE AMANTES. LAS ALEGRES CHICAS DE VIENA.** Mañana lunes, WILLIAM POWELL en: **GIGOLO**, JACK OAKIE en: **UN LEON DE SOCIEDAD**

Fantasio

Hoy tarde de 3'30 a 5'45; a las 6 numerada y noche a las 10
REVISTA PARAMOUNT
LA ENFERMEDAD DEL SUEÑO
(documentaria). **DIBUJOS**
GRAN EXITO de la graciosísima comedia:

EL REY DEL TAXI

por GEORGES MILTON
Se despacha en taquilla y Centro de Localidades para la sesión numerada de hoy 6 tarde

Cine Ramblas

R. CENTRO 36-38 Teléfono 18972
HOY:
NOTICIARIO SONORO FOX
HAY UNA MUJER
sonora, por Ivan Petrovich
PIERNAS AL SOL
sonora, por Dorothy Revier

SU ULTIMA NOCHE

hablada en español, por Ernesto Vilches, Conchita Montenegro, Juan de Landa y María Alba
Sesión continua

Urquinaona

Dimarts, 31, a les 10 nit

Sessió de Dansa
JOAN MAGRINYA
amb col-laboració del pianista
JULI PONS

Obres de STRAWINSKY, FALLA, **Hindemith, Labroca,** BLANCAFORT PONS, etc.
Decorat y accessoris
GRAU SALA

Per a localitats sense recárrec, a la guixeta.

SALONES CINAES

Tivoli

11 mañana, 3'30, 6 tarde y 9'45 noche.
«LA CALLE»
(Syería Sydney).
«HIMATSCHAL»

Fémina

3'30, 6 tarde y 10 noche
«PARA ALCANZAR LA LUNA»
(Douglas Fairbanks y Bebé Daniels.

Kursaal

11 mañana y 3'30 tarde. Sesiones Infantiles:
«ROBIN DE LOS BOSQUES»
«¡PIM-PAM-PUM!»
(cómica).
«OREJAS BAILADORAS»
(Pandilla)
y CULTURAL
6 tarde y 9'45 noche
«¡RESURRECCION!»
(en español, Lupe Vélez)
«AMORES DE UN GRAN DUQUE»
Mañana: «EL JOROBADO DE NUESTRA SEÑORA DE PARIS»

Capitol

11 mañana, 3'30, 6 tarde y 10 noche
«COMPENSACION»
(Sidney Fox y Rusell Gleason).
«LA CASA DE LA DISCORDIA»
(Kent Douglas, Walter Huston y Helen Chandler)

Cataluña

11 mañana, 3'30, 6 tarde y 10 noche
«MILICIA DE PAZ»

Pathé Palace

11 mañana y continua 3'30 tarde
«EL CANTOR DESCONOCIDO»
(Lucien Muratore y Simone Cerdan).
«DIOSAS DE MONTMARTRE»
(Constance Bennet y Lew Cody)
Mañana: «BEAU IDEAL»

Excelsior

11 mañana y continua 3'30 tarde
«LA DAMA DE UNA NOCHE»
(Francesca Bertini).
Mañana: «ENTRE NOCHE Y DIA»

MIRIA
Continua 3'30 tarde y 9'45 noche
«CHERI BIBI»
(en español, Ernesto Vilches y María Ladrón de Guevara)
Mañana: «ENTRE CASADOS»

GRAN TEATRO CONDAL
11 mañana y continua 3'30 tarde
«CHERI BIBI»
(en español, Ernesto Vilches y María Ladrón de Guevara)
«LA RIADA»
«TRAGEDIA SUBMARINA»

MONUMENTAL
11 mañana y continua 3'30 tarde
«ENTRE NOCHE Y DIA»
(en español, Elena d'Algy).
«EL PERFUME DE LA DAMA ENLUTADA»
(Huguette ex-Duflos)

IRIS PARK
11 mañana y continua 3'30 tarde
«EL PERFUME DE LA DAMA ENLUTADA»
(Huguette ex-Duflos)

ROYAL
11 mañana y continua 3'30 tarde
«AL ESTE DE BORNEO»

WALKYRIA
11 mañana y continua 3'30 tarde
«DON JUAN DIPLOMATICO»

BOHEMIA y DIANA
11 mañana y continua 3'30 tarde
«¡MANOS ARRIBA!»
(Roland Toutain y Betty Stockfield).
Mañana: «EL DOCTOR FRANKENSTEIN»

ARGENTINA y PADRO
11 mañana en Argentina y continua 3'30 tarde
«LOS DOS PILLETES»
(Primera jornada).
«EL NEGRO QUE TENIA EL ALMA BLANCA», y «EL ULTIMO VARON SOBRE LA TIERRA»

— EMPRESA DELICIAS —

Cines Mundial y Select

LA FLOTA SUICIDA
y
NACIDA PARA AMAR

Cine Arnau

ERAN TRECE

Cine Layetana

Hoy tarde estreno: **EL HEROE DE LA ESCUADRA**, grandiosa cinta, por Henry Edwards; **EL PERRO DE LA PANDILLA**, cómica, por «La Pandilla»; **EL ASALTO A LA BANCA MARINI**, magnífica cinta, por Linda Maglia. Noche estreno: **LA PUERTA CERRADA**, superproducción, por Rod La Rocque; **AL MARGEN DE LA CIVILIZACION**, interesante cinta del Continente africano.

Teatro Triunfo y Cine Marina

Grandioso programa para hoy:
TRÁGUESE ESA PIEDRA (cómica)
EL PRINCIPE X
PAPA PIERNAS LARGAS (sonora, por Janet Gaynor y Warner Baxter)
MAMÁ (sonora, totalmente hablada en español, por Catalina Bárcena).

Casino San Sebastián

Todos los días
APERITIVOS
RESTAURANT
TES
CONCIERTOS
SALIDA DE TEATROS
CRAZY BOYS ORCHESTRA
aumentada con nuevos y valiosos elementos

CONCERT SINFÓNIC PER LA

BANDA MUNICIPAL

Avui diumenge, a les cinc de la tarda, al **PALAU NACIONAL, PARC DE MONTJUIC**, recinte de l'**EXPOSICIÓ DE PRIMAVERA**
PROGRAMA.—PRIMERA PART:
Beethoven-A. Hervás: Egmon, obertura.
Dvorak-Lamote de Grignon:
5.a Sinfonía en «mi menor» (dita del Noo Mon).
I. Largo Allegro; II. Adagio Cantabile; III. Scherzo; IV. Final.
SEGONA PART:
Albéniz-Lamote de Grignon:
Triana, de la Suite «Iberia».
Antoni Catalá:
La Processó de Sant Bartomeu, sardana
Wagner-Oliva: Tristan i Isolda. I. Preludi del acte I; II. Mort d'Isolda. (Sense interrupció).
Direcció: **Mestre Lamote de Grignon.**
Entrada a l'**Exposició de Primavera i al Concert Sinfónic: UNA PESSETA.**

Venus Sport Palace Ball

Ronda San Antonio, 62 y 64. Tigre, 27.
Hoy domingo, baile de sociedad tarde y noche.
ESTRENOS:
¡VIVA MI TIERRA! .. .. Pasodoble
LAS PIRRACAS .. .. Chotisch

PER A CONEIXER MALLORCA

Viatges Catalonia. Sortides tots els dies

Salón de Fiestas del Hotel Oriente

Hoy tarde tendrá lugar en nuestro Salón de Fiestas un

Extraordinario Te Familiar

Frontón Novedades

Hoy domingo tarde a las 4'15: **IRIGOYEN III - ARRIOLA contra HERNANDORENA I - TEODORO.** Noche a las 10'15: **ERDOZA Menor - GUILLERMO contra JUARISTI I - BERRONDO II.**
Detalles por carteles

Metropolitán Hotel

Hoy domingo tarde: **THE DANZANT SELECTO. Obsequio a todos los concurrentes**

TOROS : Monumental

Hoy domingo tarde a las 5, el espectáculo de moda:

BLACK - STARS - BAND

Lo más nuevo - Lo insuperable
5 NOVILLOS DE MUERTE, 5
El famoso rejoneador ALFONSO REYES
La cuadrilla juvenil madrileña

MARCIAL LALANDA
JOSELITO GOMEZ

La troupe cómica: **DON JOSE - CHAMACO - PICHI y EL HOMBRE DE GOMA y BLACK STARS-BAND o BANDA DE ESTRELLAS NEGRAS. Vean este espectáculo, que es un verdadero alarde de organización**

EL TEATRO

UNA REPLICA

Una carta de Mercedes Serós

La exquisita y graciosa artista Mercedes Serós, nos dirige la siguiente carta, que gustosísimos publicamos:

«Señor director de EL DIA GRAFICO:

Distinguido señor. Acogiéndome a su amabilidad, le quedaría muy agradecida si se sirviera dar cabida en las columnas del periódico de su digna dirección, a la adjunta carta abierta que me he visto obligada a dirigir al director del semanario «L'Esquella de la Torratxa», en rectificación de inexactitudes que involuntarias o intencionadas, debo rechazar tanto para que resplandezca la verdad, como por el cariño que tengo a mi público de Barcelona, al que debo la iniciación de mi arte, y requiere que no deje pasar en silencio la ligereza de unas imputaciones evidentemente improcedentes.

Gracias anticipadas por la bondadosa acogida que dispensa a la presente, aprovechando la ocasión para saludarle afectuosamente.

MERCEDES SEROS

***

Sr. Director de «L'Esquella de la Torratxa». Ciutat.

Molt senyor meu: Am gran i desagradable sorpresa llegeixo en el setmanari de la seva digna direcció del día 27 del corrent, en la secció «A cau d'orella», un article titulat, «Aparteu-vos que ha parlat un enemic del Estatut», ahont al referir-se a un article que desconeixo, del Sr. En Delfín Villan, sembla contra l'Estatut, es recorda que dit senyor es l'autor de un molt antic cuplet meu, «Paraguay hermoso», lo qu'es cert, pero afexeig qu'ademes es l'autor de quasi tot el meu repertori, lo qu'es ja completament inexacta i molt més el qu'en la meva present actuació al Teatre Poliorama canti jo cap cançó del esmentat autor, per la senzilla raó de que actualment no en tinc ni una d'ell en el meu modern repertori.

Agrahint-li la rectificació fent justicia a la veritat, sab que soc seva afmma.,

MERCEDES SEROS»

Notas informativas

POLIORAMA.—De verdadero acontecimiento puede considerarse la actuación de Mercedes Serós y la Orquestina Planas, en el Poliorama.

Todos los días, el selecto público que llena la sala de este favorecido teatro, ovaciona constantemente a los notables artistas Serós-Planas, como igualmente a los demás artistas que completan el programa de varietés.

Tanto los cuplés que canta Merceditas, con exquisito estilo de gran artista, como las composiciones musicales que ejecutan los notables profesores de Planas, obtienen ovaciones clamorosas del público.

El lunes próximo, la simpática Mercedes Serós cambia por completo el programa, y la orquestina Planas también interpretará nuevas composiciones musicales.

La Empresa volverá, seguramente, a colocar el cartel de terminadas todas las localidades.

ROMEA.—Hoy, domingo, tarde, en la primera sesión, se pondrá en escena «La caputxeta vermella» y «La rateta qu'escombrava l'escaleta», renovados éxitos de estas funciones que Romea, siguiendo su costumbre tradicional, consagra a los niños los jueves y domingos, por la tarde.

En la segunda sesión de hoy, tarde y en la de la noche, «Angélica Grelot, estrella de moda», la obra más firme cada día, en el cartel, la comedia alegre, remedio infalible contra el mal humor, la que destierra durante tres horas todas las preocupaciones, ganando al espectador para la risa desde la primera escena hasta la última, a la que se entrega más y más abiertamente, cuando cree que ya no es posible reir de mejor gana.

La obra que verá todo Barcelona, se dice de los grandes éxitos. Y en ninguno otro más verdad que en este.

COMICO. — Para hoy, domingo, anuncian dos grandiosas funciones la Compañía que tan ruidosamente viene efectuando su temporada en este teatro y que encabeza la inteligente tiple Lupe Rivas Cacho.

En la función de la tarde, a las cuatro, se pondrán en escena los éxitos de este temporada, «A través de América» y «El desnudo impera», que en su estreno esta última ha constituído un alarde de risa, bella música, frivolidad, preciosidad en el decorado y vestuario, y una interpretación espléndida.

Para el lunes se prepara el beneficio de la primerísima bailarina, ídolo del público asistente al Cómico, señorita Luisita Rivas Cacho, quien esta noche, seguramente, tendrá un lleno, ya que ella es una artista que merece esto y mucho más.

Ya toca a su fin esta temporada, donde la Compañía mexicana ha traído su arte típico, y donde también ha demostrado su calidad de artistas, que nos traen las revistas de motivos internacionales, que ahora ocupan el cartel.

BENEFICIO DEL ACTOR GIMBERNAT

El miércoles próximo, por la noche, celebrará su beneficio el actor cómico del teatro Romea, Antonio Gimbernat.

Dadas las muchas simpatías que con su arte personal y su incomparable vis escénica, ha sabido conquistarse tan excelente «caricatto», no cabe duda que la sala del coliseo de la calle del Hospital se verá el miércoles llena de bote a bote.

Gimbernat dedica la función de su beneficio al Círculo Artístico de esta ciudad.

El Dia Grafico
puede adquirirse en
SEVILLA y CORDOBA
a las **diez de la mañana** del día siguiente de su fecha.
No deje usted, si visita estas capitales, de pedirlo en cualquier punto de venta de periódicos y revistas.
Adquiéralo, igualmente, en todas las poblaciones importantes de España:
Santander, Oviedo, Valladolid, Bilbao, Valencia, Zaragoza San Sebastián, etc., etc.
adonde se envía con la máxima rapidez, vendiéndose en todos los quioscos.

Notas gráficas de actualidad

Córdoba.—La bellísima señorita María Luisa Pérez Heus, proclamada Reina de los Juegos Florales, celebrados con motivo de la Feria de la Salud. — (Fot. Santos)

NATEL

ALIMENTO IDEAL PARA NIÑOS, ANCIANOS Y ENFERMOS

EFECTOS INMEDIATOS:

Curación de los estados escorbúticos, anemia, etc. Desaparición de vómitos y diarreas. Aumento de peso muy notable. Perfecta digestión. Sueños tranquilos. Facilita la erupción dentaria sin trastornos digestivos.

El profesor FINKELSTEIN, director del Hospital de niños, de Berlín, en 24 de marzo de 1929, dice:

«Con motivo de haber tratado con «NATEL» un caso de «colitis» pertinaz, y logrado hacer desaparecer con sorprendente rapidez los trastornos intestinales, empleamos «NATEL» en este Hospital de Niños, de Berlín, con regularidad, para el tratamiento de la colitis crónica (disentería), así como para el de otras afecciones similares. Desde entonces hemos logrado en casos similares, especialmente en niños en la época de la lactancia y de uno-dos años, que padecían disentería, y en los cuales, después de vencer el estado agudo, persistían invariables, a pesar de todos los intentos de tratamiento, las diarreas mucosas o muco-sanguinolentas, la curación por «NATEL», a veces a los pocos días; en los demás pacientes, después de dos-tres semanas. Como detalle interesante, desde el punto de vista clínico, hago observar que la dosis de «NATEL» no ha de ser demasiado reducida. Nosotros damos seis cucharadas de las de té al día: unos 40 a 50 gramos.»

El profesor G. VIDAL JORDANA, de la Facultad de Medicina y de la Inclusa de Valladolid, comunica:

«Sigo obteniendo muy brillantes resultados con el empleo de «NATEL», siendo tan sorprendentes sus resultados, que tengo el decidido propósito de emplearlo sistemáticamente en la alimentación de los niños.»

Pida usted folleto gratuito al
LABORATORIO LLOPIS
PASEO DE ROSALES, 8 y 12. - MADRID

LEA EL PROSPECTO QUE ACOMPAÑA A CADA BOTE ANTES DE PREPARAR LOS BIBERONES, SOPAS, ETCETERA, DE «NATEL»

Las frondosas alamedas de entrada al **BALNEARIO TERMAS ORION,** de Santa Coloma de Farnés, cuyas salutíferas aguas adquieren tan justa fama

Antonio María, del Cine Arenas, vencedor de la prueba ciclista cinematográfica, en plena carrera.—(Fot. Salazar)

El almirante Saito, nuevo presidente del Consejo de ministros del Japón.-(Ft. Vidal)

EL PLACER DEL SPORT...

... es una delicia en todo tiempo, pero las excursiones, los juegos en contacto con la Naturaleza, los ejercicios son el mejor encanto de la Primavera. * Para sentir el cuerpo ágil, libre de toxinas y en posesión de salud y bienestar, es indispensable beber medio vaso de agua con una cucharadita de "Sal de Fruta" ENO. Porque la acción de ENO limpia la sangre de impurezas, ayuda a la renovación orgánica que se realiza en Primavera y mantiene el organismo sano, limpio y ágil. * La "Sal de Fruta" ENO es una deliciosa bebida refrescante y efervescente que asegura la salud y coopera con la Naturaleza a la adaptación del organismo a los cambios de estación.

"SAL DE FRUTA" ENO

PURIFICA LA SANGRE

Concesionario: FEDERICO BONET
Apartado 888 – Barcelona

Otras notas gráficas de actualidad

El ilustre profesor de la Facultad de Medicina de Roma, doctor Díaz, en un momento de la notable conferencia que dió en el Hospital de la Cruz Roja, siendo presentado por el eminente cirujano doctor García Tornel, y con asistencia del Cónsul de Italia (Fot. Merletti)

Concurrentes al banquete de homenaje, celebrado en el Ritz, con qce fué obsequiado don José María Tallada, nuevo director del Banco de Vizcaya. — (Fot. Merletti)

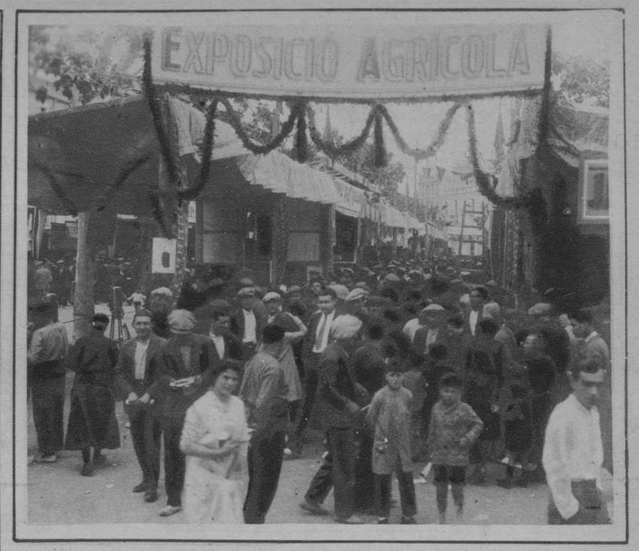

Villafranca del Panadés.—Inauguración de la Exposición Agrícola, celebrada con motivo de las Fiestas y Ferias.—(Fot. Amadeu)

San Martín de Provensals.—Proclamación de «Miss Igualdad», en la «Agrupación Musical Montserrat». — (Fot. Solanes Rodé)

Estado en que quedó el edificio de la calle de Carretas, completamente destruído por un incendio, en la tarde del viernes. — (Fot. Merletti)

Manresa.—Un momento de la procesión del Corpus.—(Fot. Casals)

La mujer moderna con razón toma contra dolores VERAMON

El cuidado del hijito, – tarea sagrada de la madre –, no sufrirá interrupción por cualquier súbito ataque de dolor teniendo a mano el VERAMON, antidoloroso que en pocos minutos elimina cualquier dolor, por fuerte que sea, sin atacar el corazón ni perjudicar el organismo. Ejerce especialmente efectos seguros y rápidos en los dolores de cabeza, de muelas y los propios de la mujer. Tómelo sin vacilar, pues le prestará muy buenos servicios.

TUBOS DE 10 Y 20 TABLETAS – SOBRE DE 2 TABLETAS

VERAMON

París.—Macetas de hortensias, en la Exposición de Horticultura, que acaba de inaugurarse. — (Fot. Consorcio)

La sombra de Abraham Lincoln

De cómo la realidad ofrece abundantes tipos de "literatura estimulante, para la juventud"

Grandes hombres de origen humilde

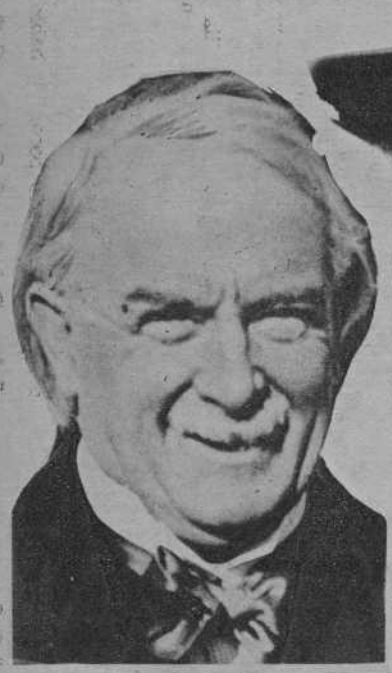

David Lloyd George, hijo de un maestro de escuela

Ramsay Mac Donald, hijo de un pescador de Escocia

Henrich Bruning, hijo de un destilador

Joseph Stalin, hijo de un vendedor ambulante

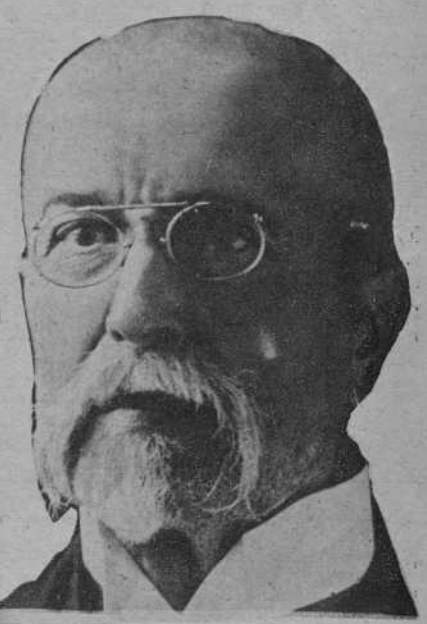

Thomas Masaryk, hijo de un cochero

¿Ustedes saben lo que es la «literatura estimulante», para la juventud? Pues una forma de la novelística, los protagonistas de cuyas obras son siempre gente humilde que, siempre, también, llegan a millonarios.

Sabian ustedes ya, naturalmente, lo que era la tal literatura. Pero la verdad es que nunca la tomaron demasiado en serio. ¿De limpiabotas a millonario? ¡Bah, eso no es posible! Y, sin embargo, si lo es. Con frecuencia asombrosa.

No puede afirmarse, naturalmente, que todos los ciudadanos que se dedican a limpiarle el calzado a la Humanidad, lleguen a apalear millones. Pero si es cierto que, desde las modestas capas sociales, puede llegarse a ocupar la primera línea de los primeros planos.

Muchos de los hombres que hoy rigen los destinos de Europa, tuvieron origen humildísimo. Véase:

—o—

La carrera del primer ministro de Inglaterra, Ramsay Mac Donald, ha sido considerada como un fenómeno verdaderamente norteamericano.

Mac Donald es hijo de unos humildes pescadores de un pueblo de Escocia, llamado Moray Firth. El hogar de la familia era una pequeña casa de dos habitaciones, con techo de paja, y el salario paterno era de unos cuantos chelines por semana.

De muchacho fué a la escuela del pueblo; pero al llegar a los catorce años empezó a trabajar como los demás. Al principio pensó ser pescador como su padre, pero después cambió de idea y se fué a trabajar en una factoria vecina.

Después, por un golpe de suerte, el maestro del pueblo, que seguramente habia notado su inteligencia, lo nombró su ayudante. Mac Donald supo aprovechar esta nueva oportunidad, y con unas pesetillas que habia ahorrado, se compró libros de segunda mano. Después ganó un premio en un concurso de un periódico. Esto le decidió a marcharse a Londres a probar fortuna.

En Londres vagó algún tiempo por las calles sin tener un céntimo. Por fin consiguió un empleo como conductor de ómnibus, y más tarde entró de dependiente en un almacén. Gastaba todo su dinero en libros, y estudiaba tanto que a los veinte años perdió la salud por exceso de estudios.

A raiz de esto, su porvenir se le presentó oscuro, pues perdió el empleo por incapacidad física. Pero Thomas Lough, miembro liberal del parlamento, lo hizo su secretario privado, pagándole un sueldo de siete chelines por semana. Comenzó entonces su ascenso en la política. Se adhirió a la «Fabian Society of Socialists», fué periodista y ayudó a fundar el partido «Laborista».

Como secretario del partido fué uno de los que más ayudaron a su construcción. Poco después entró en el Parlamento y comenzó su carrera pública, que le ha hecho llegar a ser cabeza de Gobierno del imperio británico.

—o—

Bastante parecida ha sido la carrera de David Lloyd George, uno de los predecesores de Mac Donald en Dawnig Street, y famoso en el mundo entero como primer ministro de Inglaterra durante la guerra.

Lloyd George nació en la ciudad comercial de Manchester. Es hijo de un maestro de escuela. Su padre murió cuando él apenas contaba dos años de edad. Su madre y él, que habian quedado en la miseria, viéndose obligados a refugiarse en casa de un hermano de ella, que era zapatero, y en cuya casa pasó David toda su niñez.

Tan escasa era la comida, que uno de los más grandes placeres del muchacho era el que se le brindaba los domingos por la mañana, al poder comer medio huevo con el desayuno.

Con gran dificultad pudo estudiar lo suficiente para ser admitido en el foro. De ahí el paso a la política fué corto. En 1890 fué elegido en el Parlamento. Desde entonces es uno de los miembros de mayor influencia.

—o—

El tercer inglés que ha surgido de la pobreza es Philips Snowden, último elevado a la dignidad de Par, y que es una de las más famosas figuras de Inglaterra.

Snowden es hijo de un tejedor, y queria ser maestro de escuela. Pensaba que esa era la más alta posición a que podia aspirar un muchacho de su categoria. Pero las circunstancias hicieron imposible esto. Cuando estaba a punto de examinarse para optar a un cargo en el Estado, quedó paralítico a raiz de un accidente.

Pasó dos años en el lecho, y aprovechó ese tiempo para estudiar el socialismo, y cuando pudo moverse algo—todavia es paralítico en parte—, entró en el partido Laborista, en el cual ocupa un destacado lugar.

—o—

La aristocrática Francia no está exenta de hombres públicos que proceden de pobre cuna. Pierre Laval, primer ministro, nació en un pueblo rural y de padres extremadamente pobres. Siendo muchacho fué dependiente de carnicería. Después de su trabajo ayudaba a su padre, que era carretero. Con todo, se arreglaba para tener tiempo para dedicarse a sus estudios, siendo ayudado con bondad por el cura del pueblo, que le enseñó el latin y el griego.

A medida que crecia, procuraba tener tiempo para ir a la escuela secundaria, de la cual salió para ser maestro. Poco después se fué a Paris e ingresó en el periodismo. Luego entró en la política, poco antes de la gran guerra.

—o—

Eduardo Henriot, que ha sido primer ministro de Francia, fué otro muchacho de condición humilde, que se elevó por su esfuerzo. Su madre fué sirvienta en casa de Maurice Barrés, quien se dió cuenta de que Eduardo debia seguir la carrera universitaria. Poseedor de un gran cerebro, Henriot subió rápidamente, una vez terminados sus estudios. Muy joven, fué intendente de la ciudad de Lyon, cargo que conservó por espacio de varios años.

—o—

La espectacular carrera de Benito Mussolini, dictador de Italia, es bien conocida por todos. Hijo de un herrero de pueblo, que era también un socialista revolucionario, el futuro dictador aprendió a leer después de cumplir los quince años.

Siguiendo los pasos de su padre, se hizo radical. Marchó a Suiza como albañil, y fué encarcelado una vez como vagabundo. Varias veces luchó contra la policía, siendo después editor de un diario socialista. Las autoridades italianas lo tenian fichado como elemento peligroso, hasta que Italia intró en la gran guerra.

Fué al Parlamento en 1921. Su carrera, a partir de esta fecha, es demasiado conocida para repetirla ahora.

—o—

Henrich Bruning, canciller de Alemania, también proviene de clase pobre. Era hijo de un no muy nombrado destilador. Su familia pudo darle una regular educación. A los veinte años se adhirió al movimiento de la Unión Comercial. Sus amigos le pronosticaban que llegaria lejos; tal vez a ser secretario de alguna Unión.

Bruning demostró la mayor actividad durante la guerra mundial, y fué político preeminente después del armisticio, cuando Alemania se convirtió en República.

—o—

En Rusia ya es una costumbre que los jefes de Estado sean de clases inferiores. Joseph Stalin, dictador de Rusia, es uno de ellos.

Nació en la provincia de Georgia, en la más humilde cuna. De muchacho fué vendedor ambulante en las calles de Tiflis, como su padre; después entró en un seminario para seguir la carrera de cura, del cual fué expulsado por sus ideas radicales.

Muy pronto se le nombró miembro del partido revolucionario. Fué encarcelado seis veces, expulsado de Rusia, adhiriéndose al partido bolchevique, cuando éste fué formado. Conoció a Lenin en 1905, y desde entonces hasta la revolución, fué uno de los más preeminentes y activos miembros de dicho partido. Durante algunos años fué el brazo derecho de Lenin.

—o—

Mustafá Kemal, dictador de la república turca, no era de clase tan humilde como los ya mencionados, pero sus principios fueron bastante malos. Su padre era empleado de la aduana turca en Salónica, y murió mientras el futuro dictador era pequeño. La madre no omitió sacrificios para ganar su sustento y el de sus hijos, y Kemal pudo examinarse para ingresar en la Academia Militar Turca.

Una vez en la Armada, se hizo miembro revolucionario en la «Sociedad por la Libertad». Varias veces tuvo enredos con el Gobierno, y rompió con Enver Bey después de la revolución de los «Jóvenes Turcos», que terminó con el régimen del sultán Abdul Hamid. Solamente después de la gran guerra llegó a ser una figura destacada en el Gobierno.

—o—

Thomas Masaryk, presidente de Checoslovaquia, era hijo de un cochero, en los días del viejo imperio austriaco, cuando los hijos de los cocheros no podian mejorar de posición.

Durante su juventud fué aprendiz de cerrajero en Viena, ganando una miseria. Estudiando con enormes dificultades, Masaryk llegó a ser maestro. Poco antes de la guerra era profesor de estudios eslovacos, en la Universidad de Londres. Durante la guerra se le presentó la ocasión de conseguir la independencia para su país, e inmediatamente comenzó una campaña constante a su favor, con el resultado de todos conocido.

Philips Snowden, hijo de un tejedor

Eduardo Herriot, hijo de una criada

Mustafá Kemal, hijo de un empleado de Aduanas

Benito Mussolini, hijo de un herrero

Pierre Laval, hijo de un carretero

drinas anidaban en las grietas de las almenas, y el arquero, que se paseaba todo el día sobre la cortina, cuando el sol brillaba con demasiado fuerza, penetraba en su atalaya y se dormía como un fraile.

Dentro, los hierros relucían por todas partes; en las estancias, grandes tapices protegían contra el frío; los armarios rebosaban de ropa; toneles de vino apilábanse en las bodegas; los cofres de encina rechinaban bajo el peso de las talegas de plata.

En la sala de armas, entre los estandartes y las pieles de bestias feroces, dormían armas de todos los tiempos y todas las naciones, desde las hondas de los amalecitas y las jabalinas de los saramantes, hasta los alfanjes sarrasenos y la cota de malla normanda.

En el asador grande de la cocina podían asar un toro; la capilla era suntuosa como el oratorio de un rey. Hasta tenían en lugar apartado una estufa a la romana; pero el señor se privaba del baño, considerando que era un uso de idólatras.

Siempre envuelto en una pelliza de zorro, paseábase por su mansión, administraba justicia a sus vasallos, apaciguaba las querellas de sus vecinos. Durante el invierno miraba caer los copos de nieve o hacía que le leyeran historias. Apenas comenzaba el buen tiempo se iba, montado en su mula, por los senderos, orilla de los trigos que verdeaban, y conversaba con los villanos, dándoles buenos consejos. Después de muchas aventuras, había tomado por mujer a una señorita de noble linaje.

Era muy blanca, seria y un poco altiva. Los cuernos de su tocado rozaban el dintel de las puertas; la cola de su vestido de paño arrastraba tres pasos detrás de ella. Su servicio estaba regulado como el interior de un monasterio; todas las mañanas repartía ella misma la faena a sus criadas, vigilaba las confituras y los ungüentos, hilaba en su rueca o bordaba lienzos de altar. En fuerza de rogar a Dios la llegó un hijo.

Entonces hubo grandes festejos y una comida que duró tres días y cuatro noches, iluminada por antochas al son

nudo cerraba los ojos tratando de volver a su juventud por arte de la imaginación, y evocaba el patio del castillo con los lebreles sobre la gradería, los pajes en la sala de armas y bajo dosel de pámpanos un adolescente de cabellos rubios entre un anciano cubierto de pieles y una dama de altas tocas. De pronto los dos cadáveres reaparecían. Y se arrojaba de bruces sobre su cama y repetía llorando:

—¡Ay! ¡Pobre padre! ¡Pobre madre! ¡Pobre madre!

Y caía en un letargo, donde continuaban sus fúnebres visiones.

Una noche, mientras dormía, creyó oír una voz que le llamaba. Prestó atención y no distinguió más que el mugir de las olas.

Pero la misma voz repitió:

—¡Julián!

Venía de la otra orilla, lo cual le pareció extraordinario, dada la anchura del río.

Por tercera vez le llamó:

—¡Julián!

Y aquella voz tan alta tenía el son de una campana de una iglesia.

Encendió su linterna y salió de la choza. Furioso huracán llenaba la soledad de la noche. Las tinieblas, profundas, estaban desgarradas aquí y allá por la blancura de las olas que rompían en espuma.

Tras un minuto de vacilación, Julián desató la amarra. Las aguas, de pronto, se calmaron, resbaló la barca sobre ellas y tocó en el otro ribazo, donde esperaba un hombre.

Estaba envuelto en una tela hecha jirones, la cara semejante a una máscara de yeso y los ojos encendidos como carbones. Al acercarle la linterna Julián, notó que le recubría una lepra horrible. Sin embargo, su actitud era majestuosa como la de un rey.

Desde que entró en la barca, ésta se hundió prodigiosamente vencida de su peso. Una sacudida la puso a flote, y Julián comenzó a remar.

A cada golpe de remo la resaca de las olas la levantaban por delante. El agua, más negra que la tinta, corría con

gran extensión de légamo. Nadie, desde hacía mucho tiempo, se atrevía a pasarlo.

Una barca vieja, casi hundida, alzaba su proa entre los guijarros. Examinándola, Julián descubrió un par de remos, y se le ocurrió la idea de emplear su existencia al servicio de los demás.

Comenzó por establecer sobre el ribazo escarpado una especie de calzada que le permitiera bajar hasta el canal; se rompió las uñas removiendo enormes piedras, las apoyó contra su vientre para transportarlas, resbaló en cieno, se hundió y muchas veces estuvo a punto de perecer.

En seguida reparó la barca con restos de otros navíos y se hizo una choza con arcilla y troncos de árboles.

El paso era ya conocido, y los viajeros se presentaron.

Llamaban desde la otra orilla agitando unos trapos. Pronto salía Julián y saltaba en su barca. Esta era muy pesada, y la sobrecargaban con toda clase de bagajes y fardos, sin contar las bestias de acarreo que, coceando de miedo, aumentaban la confusión. No pedía nada por su molestia, y algunos le daban restos de las vituallas que sacaban de sus zurrones y los vestidos demasiado viejos que ya no querían. Los bárbaros vociferaban blasfemias. Julián les reprendía con dulzura y ellos respondían con injurias. Se contentaba con bendecirlos.

Una mesita, un escabel, una cama de hojas secas y tres copas de arcilla: he aquí todo su ajuar. Dos agujeros en el muro le servían de ventanas. Por un lado se extendían, hasta perderse de vista, llanuras estériles, que mostraban en su superficie aquí y allá lívidos estanques, y delante de él rodaban las ondas verdosas del gran río. En primavera, la tierra húmeda olía a podredumbre. Luego, un viento desatado levantaba torbellinos de polvo. Entraba por todas partes, le enlodaba el agua y hacía crujir la arena en las encías. Más tarde, eran nubes de mosquitos, cuyo zumbido y cuyas picaduras no cesaban de noche ni de día.

Luego sobrevenían terribles heladas, que daban a los objetos rigidez pétrea y le inspiraban deseos frenéticos de comer c[illegible]

Tr[illegible]currían meses sin que Julián viera a nadie. A me-

de las arpas sobre una alfombra de hojas. Se comió allí, con las más raras especies, gallinas grandes como corderos; por diversión, salió un enano de un pastel, y como las escudillas no bastaban porque la muchedumbre aumentaba siempre, fué forzoso beber en los olifantes y en los cascos.

La recién parida no asistió a esas fiestas. Permanecía en su lecho tranquilamente. Una noche se despertó, y a la luz de la luna que entraba por la ventana vió como una sombra movediza. Era un viejecito en hábito de sayal, con su rosario al costado, la alforja al hombro y toda la apariencia de un eremita. Se aproximó a su cabecera y la dijo sin despegar los labios:

—¡Regocíjate, oh madre! ¡Tu hijo será santo!

Iba a gritar la dama; pero, resbalando por el rayo de luna, se elevó en el aire suavemente y desapareció. Los cánticos del banquete estallaban con fuerza. Oyó ella la voz de los ángeles y su cabeza cayó sobre la almohada, dominada por un hueso de mártir en su marco de carbunclos.

Preguntados todos los servidores al día siguiente, declararon que ellos no habían visto al ermitaño. Sueño o realidad, aquello debía de ser aviso del cielo; pero cuidó de no decir palabra, por miedo a que la acusaran del pecado de orgullo.

Los convidados se fueron al amanecer, y el padre de Julián hallábase fuera de la poterna, donde acababa de despedir al último, cuando de pronto un mendigo se alzó ante él entre la niebla. Era un bohemio de barba revuelta, con aros de plata en ambos brazos y las pupilas llameantes. Con aire inspirado balbuceó estas palabras sin ilación:

—¡Ah, tu hijo!... ¡Mucha sangre!... ¡Mucha gloria!... ¡Siempre afortunado!... La familia de un emperador!

Inclinándose para recoger su limosna, se perdió entre la hierba y se desvaneció.

El buen castellano miró a derecha e izquierda, gritó cuanto pudo. ¡Nadie! El viento silbaba; iban huyendo las brumas de la mañana.

Atribuyó esta visión a fatiga de su cabeza por haber dormido demasiado poco. "Si hablo de ello se burlarán de

La ilusión de tal carnicería le sofocó de júbilo durante algunos minutos. Luego se apeó del caballo, se remangó los brazos y empezó a dispersar.

Al sibido de la primera flecha volvieron la cabeza todos los ciervos a la vez. Hicieronse algunos huecos en la masa, alzáronse ejidos y un gran tumulto agitó el rebaño.

El rebordé del valle estaba demasiado alto para Franquerio, y saltaban en el recinto buscando por donde escapar. Julián apuntaba, tiraba; las flechas llovían como los rayos de una tormenta. Los ciervos, enfurecidos, lloraban, se encabritaban, saltaban unos por encima de otros, y sus cuerpos, con sus cornamentas entrelazadas, formaban ancho montículo que se desplomaba cambiando de sitio.

A fin sucumbieron, desplomados sobre la arena, la barba en el hocico, las entrañas fuera y la ondulación de sus vientres descendiendo por grados. Luego cesó quedo inmóvil.

Iba a llegar la noche, y deciría del bosque, en los intersticios de las ramas, el cielo estaba rojo como una sábana de sangre.

Julián, recostado en un árbol, contemplaba con ojos muy abiertos la enormidad de la matanza, sin comprender cómo había podido hacerla.

Al [illegible]ro lado del valle, orillas del bosque, divisó un ciervo, una cierva y un ceryato.

El ciervo, que era negro y monstruoso de alzada, llevaba diecisiés mozotes y una gran barba blanca. La cierva, rubia como [illegible] las hojas muertas, ramoneba en el césped, y el cervatillo, salpicado, sin interrumpirla en su marcha, mamaba de la [illegible]ubres.

Una vez más zumbó la ballesta y el cerbato cayó muerto consegulda. Entonces es madre, mirando al cielo, elamó con voz profunda, desgarradora, humana. Julián, exasperado, de un flechazo en mitad del pecho la tendió por tierra.

El ciervo grande, que le había visto, dió un salto. Julián le envió su última flecha. Y alcanzó la frente y allí quedó clavada.

El ciervo grande no dió señales de sentirla; saltando por encima de los muertos iba a caer sobre él, a destrozarle, y

mas enervantes. Hundiéndose en montones de hojas muertas, apoyóse contra una encina para alentar un poco.

De pronto saltó a su espalda una masa más negra: un jabalí. Julián no tuvo tiempo de coger su arco y se alejó como de una desgracia.

Luego, al salir del seguida.

Julián le envió una flecha. El lobo se detuvo; volvió la cabeza para verle y siguió su carrera. Trotaba guardando siempre la misma distancia, defendíase de tiempo en tiempo y tan pronto como le apuntaba otra vez volvía a huir.

De esta manera recorrió Julián una llanura interminable; luego montículos de arena y, al fin, se encontró en lo alto de una meseta que dominaba gran extensión de terreno. Había allí diseminadas entre unas cuevas en ruinas muchas piedras planas. Se tropezaba en osamentas de muertos; aquí y allá cruces carcomidas inclinábanse con aire lúgubre. Pero en la sombra indecisa de las tumbas se removía unos buitres que surgieron las hienas, azoradas, jadeantes. Sonaba el galope blando de sus uñas al caer sobre las baldosas, y así vinieron hasta él y le olfatearon con un fosfeto que mostraba sus encías. Desenvainó el sable y corrieron a un tiempo en todas direcciones. Con su galope cojo y precipitado se perdieron a lo lejos, tras una ola de polvo.

Una hora después encontró en un barranco un toro furioso, con los cuernos en alto y escarbando la arena con el pie. Julián le clavó su lanza en el pecho por la paleta. La punta se quebró como si el animal hubiera sido de bronce. Cerró Julián los ojos esperando la muerte; pero cuando los abrió el toro había desaparecido.

Entonces se alma su rifle de vergüenza. Un poder superior desarma su fuerza, y pensando en volver a su casa, penetró de nuevo en el bosque. Las llamas obstruían el paso e iba cortándolas con su sable cuando una garduña gigantesca resbaló bruscamente entre sus piernas; una pantera dió terribles saltos por encima de sus hombros, una serpiente subió en espiral alrededor de un fresno.

Asomó entre las ramas un grajo monstruoso que le mi-

daban hacía muchos años siguiendo vagas indicaciones, sin poder la esperanza. Tanto dinero habían necesitado para el peaje de los ríos y las hosterías, para los derechos de los principes y las exacciones de los bandidos, que habían vaciado el fondo de su bolsa y ahora caminaban mendigando. ¿Qué importa todo si pronto iban a abrazar a su hijo? Entre salzaban su suerte por tener una mujer tan bella y no se cansaban de contemplarla y de besarla.

La higuera de la habitación sea asombraba mucho, y el viejo preguntó por qué habían puesto en los muros el blason del emperador de Occitania.

Repitió la mujer:

—Es mi padre.

Entonces se estremeció, acordándose de la prediccion del gitano, y la vieja pensó en las palabras del ermitaño. La gloria de su hijo no era, seguramente, sino la aurora de esplendores eterios; y ambos quedaron embebidos a la luz del candelabro que alumbraba la mesa.

Debían de haber sido muy hermosos en su juventud. Conservaba la madre dos cabellos, pertidos en dos bandas, blancas como la nieve, que llegaban más abajo de las mejillas; y el padre, con su alta estatura y sus largas barbas, parecía una imagen de iglesia.

La mujer de Julián les obligó a no esperarle más. Ella misma les acostó en su lecho; luego cerró la ventana y se durmieron. No tardaría en alborear. Detrás de las vidrieras, los pajarillos comenzaban su cántico.

Julián había cruzado el parque y caminaba con paso nervioso por el bosque, gozando la blandura del césped y la libreza del aire.

La sombra de los árboles se extendía sobre el musgo. Alguna vez la luna trazaba en los claros rayas de plata, y enbonces vacilaba en avanzar, creyendo encontrarse en una corriente de agua, y otras la aterrillo inmóvil de una chacra se confundía con el color de la hierba. Un gran silencio le seguía, y por ninguna parte asomaban los animales que por otras la aterrizar a su hijo? Entraba el sol.

julián recuió con indecible espanto. El prodigioso animal se detuvo, y con los ojos llameantes, solemne como un patriarca y como un ejecutor, mientras dobaba a lo lejos un campana, repitió hasta tres veces:

—¡Maldito!, ¡maldito!, ¡maldito! ¡Corazón de fiera! ¡Un día asestarás a tu padre y a su madre!

Dobló las corvas, cerró dulcemente sus párpados y murió, súbita. Vió que se invadía un tedio, una tristeza inmensa. Durante largo tiempo Lloró con la frente entre las dos manos.

Su caballo no pereció; sus perros le habían abandonado; la soledad circundante le amenazaba con peligros misteriosos. Entonces, arrastrado por su pavor, empuñó una carrera loca en medio de los campos, tomó al azar un sendero y salió casi inmediatamente a la puerta del castillo.

Aquel noche no durmió. A la luz oscilante de su lámpara no dejaba de ver al gigantesco ciervo negro. Su profecía le obsesionaba y luchaba contra ella. "¡No!, ¡no!, ¡no! ¿Yo no puedo matarlos"; luego soñaba: "¿Y si yo lo quisiera, y si yo lo quisiera, sin embargo?" Y tenía miedo de que el diablo le inspirase la mala idea.

Durante tres meses su madre, angustiada, lloró a la cabecera de su lecho, y el padre, sollozando, andaba siempre por los corredores. Manda venir a los famosos [illegible]stros cirujanos, los cuales recetaron gran cantidad de drogas. Decían ellos que el mal de Julián tenía por causa un viento funesto o un deseo de amor. Pero el joven movía la cabeza a todas las preguntas.

Volvieron las fuerzas, y le paseaban por la plaza el anciano monje y el bondadoso señor, sosteniéndole de un brazo cada cual.

Cuando estuvo restablecido por completo se obstinó en no volver a cazar.

Queriendo darle una alegría, su padre le regaló una magnífica espada sarracena.

Estaba en lo alto de un pilar, en su panoplia, y para alcanzarla hacía falta una escala. Julián subió. La espada se le escapó de los dedos, porque pesaba mucho, y al caer

LA LEYENDA DE SAN JULIAN, EL HOSPITALARIO

por G. FLAUBERT

I

El padre y la madre de Julián habitaban en un castillo en medio de los bosques, sobre la pendiente de una colina.

Las cuatro torres angulares tenían el techo puntiagudo, recubierto de escamas de plomo, y los muros descansaban por su base en los cantiles de las rocas, abruptamente desplazadas hasta las escarpas del foso.

Las piedras del patio estaban limpias como el enlosado de una iglesia. Largos canalones en figura de dragón boca abajo esculpían el agua de lluvia hacia la cisterna, y al borde de las ventanas, en todos los pisos, en testos de arcilla pintada, abrían se al sol basilisco o heliotropos.

Otro recinto, labrado de piedra, abrazaba primero un vergel de árboles frutales; en seguida, un preterre, cuyas combinaciones de flores dibujaban letras; luego, un empradado con tolda para tomar el fresco y un juego de bolos para divertimiento de los pajes. Al otro lado estaban la perrera, las cuadras, la panadería, el lagar y las trojes. El césped de una verde pradera se extendía todo alrededor y acababa cerrándose con fuerte vallado de espinos.

Tanto tiempo llevaban viviendo en paz, que el castillo no se bajaba; los fosos estaban llenos de agua, las golondrinas, por los cristales de los pisos bajos, largas mesas familiares, donde los abuelos tenían a sus nietos sobre las rodillas. Los solizos le ahogaban y se volvía hacia el campo.

Contemplaba con transporte de amor los pollos entre los hierbajos, los pájaros en sus nidos, los insectos sobre los flores; todos, al acercarse él, se ocultaban espantados y volaban muy de prisa.

Buscaba las soledades. Pero el viento llevaba a sus oídos como estertores de agonía: las lágrimas del rocío, al caer en tierra, le recordaban otras gotas de un peso más grave. Todas las tardes el sol colorea las nubes y todas las noches, entre sueños, su parricidio volvía a comenzar.

Se hizo un cilicio con las puntas de hierro. Subía caminando sobre las dos rodillas todas las colinas que tuvieran una capilla en la cumbre. Pero su impío pensamiento obsolevaba el espíritu de los tabernáculos y le torturaba a través de las maceraciones de la penitencia.

No se revolvía contra Dios, que le había infligido su terrible acción, y, sin embargo, se desesperaba de haber podido cometerla.

Tanto horror le inspiraba su propia persona, que, con la esperanza de librarse, se aventuraba en los mayores peligros. Salvó de incendios a paralíticos y sacó del fondo de las simas a niños. El abismo le rechazaba, le respetaban las llamas.

Como el tiempo no apaciguase su martirio, y éste era ya intolerable, resolvió morir.

Y un día, hallándose al borde de una fuente, como se inclinara sobre ella para apreciar la profundidad del agua, vió aparecer ante él un anciano desaliñado, de barba blanca y de un aspecto tan lamentable, que le fué imposible contener el llanto. El otro lloraba también. Sin reconocer su imagen, Julián se acordó confusamente de un rostro parecido a aquél. Lanzó un grito: era el de su padre, y ya no pensó nunca en matarse.

Así recorrió muchos países con la carga de sus recuerdos, hasta que llegó cerca de un río cuyo paso era peligroso por la violencia de la corriente y porque tenía en las orillas una

mir", se dijo. Sin embargo, los esplendores a que su hijo estaba destinado le desimbribaban, aun cuando la promesa no fuese muy clara y hasta dudase de haberla oído.

Marido y mujer se ocultaron su secreto. Pero ambos quieran al niño con un amor igual, y, respetándole como elegido de Dios, tuvieron para su persona cuidados infinitos. Descansaba en su cuna sobre el más fino plumón; una lámpara en forma de paloma arde continuamente; tres nodrizas le mecían, y bien fajado en sus mantillas, la carita rosa y los ojos azules, con su manto de brocado y su capillo cuajado de perlas, parecía un niño Jesús. Los dientes le brotaron sin que llorara una sola vez.

Cuando tuvo siete años su madre le enseñó a cantar. Para hacerle valeroso, su padre le montaba en un caballo grande. El niño sonreía de contento, y no tardó en saber todo lo que concierne a los jinetes diestros.

Un fraile viejo y muy sabio le enseñó las sagradas escrituras, la numeración de los árabes, las letras latinas y a trazar sobre vitelas delicadas pinturas. Trabajaban juntos, lejos del ruido, en lo alto de una torrecilla.

Terminada la lección bajaban al jardín, donde, paseándose sosegadamente, estudiaban las flores.

A veces, caminando por lo más hondo del valle, veían una hilera de bestias de carga conducidas por un peatón alzándose a lo oriental. El castellano conocía que era un mercader y le mandaba a su encuentro algún criado. Tomando confianza, el extranjero se desvistía de su ruta, e introducido en el locutorio sacaba de sus cofres piezas de terciopelo y seda, orfebrería, aromas, cosas extrañas de uso desconocido; luego el hombre se iba con su buena ganancia sin haber sufrido ningún vejamen.

Otras veces llamaba a la puerta tropel de peregrinos. Sus vestidos mojados humeaban delante del hogar, y cuando ya estaban confortados relataban sus viajes: las naves perdidas sobre los mares espumosos, las cumbres a pie por las arenas abrasadas, la ferocidad de los paganos, las cavernas de Siria, el pesebre de Belén y el Santo Sepulcro. Luego daban al joven señor conchas de sus habitos.

rozó tan de cerca al bondadoso señor que le cortó la hopalanda. Julián creyó que había matado a su padre y se desmayó.

Desde entonces aborreció las armas. El aspecto de un acero desnudo le hacía palidecer. Esta debilidad era una desolación para su familia.

Por fin el anciano monje, en nombre de Dios y del honor de sus antepasados, le mandó que reanudara sus deportes de caballero.

Los palafreneros divertíanse todos los días en el manejo de la jabalina. Pronto sobresalió Julián, que enviaba la suya al gollete de las botellas, rompía los dientes de las veletas y acertaba a cien pasos los clavos de las puertas.

Una noche de estío, a esa hora en que la bruma borra los contornos de las cosas, estando bajo el emparrado del jardín, divisó a lo lejos dos alas blancas que revoloteaban en lo alto del muro. Sin dudar de que aquello era una cigüeña, lanzó su azagaya.

Sonó un grito desgarrador.

Era su madre, cuyo bonete de largos flecos quedó clavado contra la pared.

Julián huyó del castillo y no volvió nunca.

acababa de acostarse y él se arrodillaba para rezar sus oraciones, cuando oyeron el ladrido de un zorro y luego pasos ligeros sobre la ventana. Julián entrevió en la sombra como apariencias de animales. La tentación era demasiado fuerte. Descolgó el carcaj.

—¡Es por obedecerte!—dijo Julián—. Al salir el sol ya estaré aquí.

Temía ella, sin embargo, cualquier aventura funesta.

La tranquilizó y salió asombrado de la desigualdad de su humor.

Poco después vino un paje a anunciarla que dos desconocidos deseaban ver enseguida a la señora, a falta del señor.

Y pronto entraron en la cámara un viejo y una vieja, encorvados, con pobres trajes de tela y apoyado cada uno en su bastón.

Alentándose uno a otro, declararon que traían a Julián noticias de sus padres.

Ella se inclinó para oírles.

Pero, concertándose con la mirada, le preguntaron si seguía queriéndolos y si hablaba de ellos alguna vez.

—¡Oh, sí!—dijo ella.

Entonces gritaron:

—Pues bien; ¡somos nosotros!

Y se sentaron, porque estaban rendidos y traspasados de fatiga.

Nada demostraba a la joven que su esposo fuera, en efecto, el hijo.

Pero dieron la prueba describiendo señales particulares que Julián tenía en su cuerpo.

Saltó fuera del lecho, llamó a su paje y se les sirvió la cena.

Aunque tuviesen hambre, no podían comer nada, y ella observaba el temblor de sus manos huesudas al coger el rosario.

Hicieron mil preguntas acerca de Julián y respondió a todas; pero tuvo buen cuidado de callar la fúnebre idea que les concernía.

Habían salido de su castillo al ver que no volvía y an-

raba, y por todas partes aparecían infinidad de chispas, como si el firmamento hubiera hecho llover sobre el bosque todas sus estrellas. Eran los ojos de los animales: gatos salvajes, ardillas, buhos, papagayos, monos...

Julián asestaba contra ellos sus flechas: las flechas, con sus plumas, posábanse sobre las hojas como mariposas blancas. Les arrojó piedras; las piedras, sin tocar a nada, volvían a caer. Se maldecía, hubiera querido golpearse, rugía imprecaciones, se ahogaba de rabia.

Y todos los animales que había perseguido se le presentaron formando a su alrededor un estrecho círculo. Unos sentados sobre la grupa, otros levantados en toda su alzada. Permaneció en medio, helado de terror, incapaz de todo movimiento. Por un esfuerzo supremo de su voluntad, dió un paso; los que se posaban en los árboles abrieron las alas, los que hollaban el suelo desplazaban sus miembros y todos le acompañaban.

Las hienas caminaban delante de él; el lobo y el jabalí, detrás. El toro, a su derecha, balanceaba la cabeza, y a su izquierda, la serpiente ondulaba entre la hierba, mientras que la pantera, arqueando su espalda, avanzaba a grandes zancadas con paso callado. Iba él lo más lentamente posible para no imitarlos y veía salir de la hondura de los zarzales zorros, víboras, puercoespines, chacales y osos.

Julián se puso a correr; corrieron ellos. La serpiente, silbando; las bestias hediondas, babeando. El jabalí le rozaba los talones con sus defensas; el lobo, la palma de las manos con los pelos del hocico. Pinchábanle los monos gesticulando; la garduña rodaba junto a sus pies. Un oso le quitó con sus patas el sombrero de un revés, y la pantera, desdeñosamente, dejó caer una flecha que llevaba en la boca.

Veíase en sus gestos socarrones que se burlaban. Al mismo tiempo que le observaban con el rabillo del ojo, parecían meditar un plan de venganza; y ensordecido por el zumbar de los insectos, golpeado por las colas de los pájaros, sofocado por sus alientos, caminaba con los brazos extendidos y los párpados cerrados, como un ciego, sin tener fuerza siquiera para gritar: "¡Perdón!"

Vibró en el aire el canto de un gallo. Respondieron otros.

el precipicio, y al borde, dos machos cabríos salvajes miraban el abismo. Como no llevaba las flechas—porque su caballo se había quedado atrás—, discurrió bajar hasta ellos; con los pies desnudos y encorvados llegó por fin hasta el primero y le hundió un puñal entre las costillas. El segundo, lleno de terror, saltó en el vacío. Julián se lanzó a herirlo, y, resbalándole el pie derecho, cayó sobre el cadáver del otro, la cara por encima del abismo y los dos brazos separados.

Descendiendo otra vez a la llanura, siguió un camino de sauces que bordeaba el río. De tiempo en tiempo las grullas, volando muy bajas, pasaban sobre su cabeza; Julián las derribaba con su fusta sin fallar una.

Mientras tanto, el aire, ya más tibio, había fundido la escarcha, flotaban jirones de niebla y aparecía el sol. Muy a lo lejos vió relucir un lago congelado que parecía de plomo. En medio del lago había un animal que Julián no conocía: un castor de hocico negro. A pesar de la distancia, una flecha lo derribó.

Después avanzó por una avenida de árboles magníficos que formaban con sus ramas altas como un arco de triunfo a la entrada del bosque. Un corzo saltó de entre la maleza; un gamo apareció en una encrucijada; un tejón salió de su agujero; un pavo hizo la rueda sobre la hierba, y cuando los hubo matado a todos otros corzos se presentaron, otros tejones, otros pavos, y mirlos, y grajos, y garduñas, y zorros, y puercoespines y linces. Una infinidad de animales a cada paso más numerosos. Corrían a su alrededor, temblorosos, con la mirada llena de humildad y de súplica. Pero Julián no se cansaba de matar, manejando unas veces su ballesta, desnudando la espada, clavándoles su cuchilla, sin pensar en nada, sin acordarse de ninguna otra cosa.

Estaba de caza en un país cualquiera, desde un tiempo indeterminado, por el mero hecho de existir, realizándolo todo con la facilidad que encontramos en los sueños. Un espectáculo extraordinario le detuvo. Los ciervos llenaban un valle en forma de circo, y amontonados unos contra otros se calentaban con su aliento, que se veía humear entre la niebla.

fuira a uno y otro lado de las bordas. Cavaba abismos, levantaba montañas y le chaluipa iba subiéndolas, para caer otra vez en profundidades donde el viento y la corriente la hacían girar.

Julián inclinaba su cuerpo, desplegaba los brazos y, estribando los pies, se tumbaba para hacer más fuerza con violenta torsión de la cintura. El granizo azotaba sus manos, corría la lluvia por sus espaldas, y como la violencia del aire le sofocaba, se detuvo. Entonces la barca siguió arrastrada a la deriva. Pero, comprendiendo que se trataba de algo inexcusable, de un mandato que era necesario cumplir, volvió a empuñar los remos, y el chirrido de los escálamos cortó el clamor de la tempestad.

La linternita ardía delante de él. Grandes aves, revoloteando, se ocultaban por intervalos. Pero siempre divisaba las pupilas del leproso, que se mantenía en pie, a la popa, inmóvil como una columna.

Y esto duró largo tiempo, muy largo tiempo!

Una vez que hubieron llegado al chozo, Julián cerró la puerta y vió cómo el leproso se sentaba en el escabel. La especie de túnica que le cubría cayó hasta las caderas, y sus hombros ,su pecho, sus brazos flacos, desaparecían bajo las placas de pústulas escamosas. Enormes arrugas surcaban su frente. Como los esqueletos, tenía un agujero en lugar de nariz, y sus labios, cárdenos, despedían un aliento espeso como una niebla y nauseabundo.

Julián le dió todo lo que tenía: un cuarto ajejo de tocino y los mendrugos de un pan negro.

Cuando los hubo devorado, la mesa, la escudilla y el mango del cuchillo llevaban las mismas manchas que apareían sobre su cuerpo.

En seguida dijo:

—¡Tengo sed!

Julián fué a buscar su cántaro, y al cogerlo sintió un aroma que dilataba sus narices y su corazón. Era vino, ¡que

tiene muy clara y hasta dudase de haberla oído.

Marido y mujer se ocultaron su secreto. Pero ambos quieran al niño con un amor igual, y, respetándole como elegido de Dios, tuvieron para su persona cuidados infinitos. Descansaba en su cuna sobre el más fino plumón; una lámpara en forma de paloma arde continuamente; tres nodrizas le mecían, y bien fajado en sus mantillas, la carita rosa y los ojos azules, con su manto de brocado y su capillo cuajado de perlas, parecía un niño Jesús. Los dientes le brotaron sin que llorara una sola vez.

Cuando tuvo siete años su madre le enseñó a cantar. Para hacerle valeroso, su padre le montaba en un caballo grande. El niño sonreía de contento, y no tardó en saber todo lo que concierne a los jinetes diestros.

Un fraile viejo y muy sabio le enseñó las sagradas escrituras, la numeración de los árabes, las letras latinas y a trazar sobre vitelas delicadas pinturas. Trabajaban juntos, lejos del ruido, en lo alto de una torrecilla.

Terminada la lección bajaban al jardín, donde, paseándose sosegadamente, estudiaban las flores.

A veces, caminando por lo más hondo del valle, veían una hilera de bestias de carga conducidas por un peatón alzándose a lo oriental. El castellano conocía que era un mercader y le mandaba a su encuentro algún criado. Tomando confianza, el extranjero se desvistía de su ruta, e introducido en el locutorio sacaba de sus cofres piezas de terciopelo y seda, orfebrería, aromas, cosas extrañas de uso desconocido; luego el hombre se iba con su buena ganancia sin haber sufrido ningún vejamen.

Otras veces llamaba a la puerta tropel de peregrinos. Sus vestidos mojados humeaban delante del hogar, y cuando ya estaban confortados relataban sus viajes: las naves perdidas sobre los mares espumosos, las cumbres a pie por las arenas abrasadas, la ferocidad de los paganos, las cavernas de Siria, el pesebre de Belén y el Santo Sepulcro. Luego daban al joven señor conchas de sus hábitos.

Con frecuencia festejaba el castellano a sus viejos compañeros de armas. Bebían, y mientras recordaban sus guerras, los asaltos de fortalezas con las máquinas de batir, las prodigiosas heridas. Al oírlas, Julián lanzaba grandes gritos, su padre no tenía duda de que más tarde llegaría a ser un conquistador. Pero por la noche, como salía del *Angelus*, al pasar entre los humildes mendicantes, acudía a su escarcela con aire tan noble y tanta modestia, que su madre daba por seguro que habría de verle con el tiempo arzobispo.

Su sitio en la capilla estaba al lado de los padres, y por largos que fuesen los oficios, permanecía de rodillas sobre su reclinatorio, la gorra en tierra y las manos juntas.

Un día, durante la misa, vió, al levantar la cabeza, a una ratita blanca que salía de un agujero del muro. Correteó por el primer escalón del altar, y tras dos o tres vueltas a la derecha y a la izquierda, se escondió en el mismo sitio. Al domingo siguiente, la idea de que acaso volviera a verla le disgustaba. Salió, en efecto, y todos los domingos la esperaba, tan molesto, que acabó por tomarla odio, y resolvió deshacerse de ella.

Cerrando antes la puerta y sembrando por los peldaños las migajas de un bollo, se apostó delante del agujero con una varita en la mano.

Al cabo de mucho rato apareció un hocico rosado y luego la rata entera. Descargó un ligero golpe y se quedó estupefacto ante aquel cuerpecito que ya no se movía. Una gota de sangre manchó la losa. La limpió muy de prisa con su manga, tiró fuera la rata y no dijo nada a nadie.

Pajarillos de toda especie picoteaban los granos del jardín. Imaginó meter guisantes en una caña hueca, y cuando oía piar en un árbol se acercaba despacio; luego alzaba su tubo, inflaba las mejillas y los animalitos le llovían sobre los hombros tan copiosamente, que reía sin poderse contener, satisfecho de la malicia.

Una mañana, como volviera por la cortina de la muralla, vió sobre la cresta almenada un palomo grande que se engallaba al sol. Julián se detuvo para mirarlo; en aquel sitio

III

Se fué mendigando su vida por el mundo.

Tendía su mano a los caballeros en los caminos; acercábase con genuflexiones a los segadores, o permanecía inmóvil ante la verja de los patios, y su rostro era tan triste, que nunca se le negó limosna.

Por espíritu de humildad contaba su historia; entonces todos huían, haciendo la señal de la cruz. En los pueblos por donde había pasaba, ya tan pronto como le conocían cerraban las puertas, le gritaban amenazas y le tiraban piedras. Los más caritativos ponían una escudilla en el reborde de la ventana y luego cerraban las maderas para no verle.

Rechazado de todos, evitaba a los hombres y se alimentaba de raíces, plantas, frutos caídos y conchas que iba buscando por las playas.

Alguna vez, al descender una cuesta, veía bajo sus ojos una confusión de techos amontonados, con sus flechas de piedra, fuentes, torres, callejas negras encruzándose, desde donde subía hasta él un zumbido continuo.

La necesidad de mezclarse a las existencias ajenas le hacía bajar a la ciudad. Pero el aire bestial de las caras, el estruendo de los oficios, la indiferencia de las palabras helaban su corazón. Los días de fiesta, cuando la campana grande llenaba de alegría desde el amanecer a todo el pueblo, él veía salir a los vecinos de sus casas, luego danzas en la plaza, fuentes de cerveza en las esquinas, colgaduras de damasco ante la morada de los príncipes, y al llegar la no-

hallazgo! Pero el leproso alargó el brazo y de un solo trago vació el cántaro.

Después dijo:

—¡Tengo frío!

Con su candela, Julián encendió un montón de helecho en medio de su cabaña.

El leproso vino allí a calentarse, y, acurrucado sobre sus talones, temblaba con todo su cuerpo; sus ojos no brillaban ya, sus úlceras manaban, y con una voz casi extinta murmuró:

—¡Tu lecho!

Julián le ayudó suavemente hasta la cama, y aun extendió sobre él, para cubrirle, la tela de su barca.

Gemía el leproso. Las comisuras de su boca descubrían los dientes; un estertor acelerado le sacudía el pecho, y a cada aspiración el vientre se le hundía hasta las vértebras.

Luego cerró los párpados.

—¡Tengo como hielo en los huesos! ¡Ven junto a mí!

Y Julián, separando la tela, se acostó sobre las hojas secas, cerca de él, a su lado.

El leproso volvió la cabeza.

—¡Desnúdate, para que yo tenga el calor de tu cuerpo!

Julián se quitó sus ropas; luego, desnudo como el día en que nació, volvió a echarse en su cama y sintió en los muslos la piel del leproso, más fría que una serpiente y áspera como una lima.

Trató de darle ánimos y el otro respondió jadeando.

—¡Ay! ¡Voy a morir!... ¡Acércate! ¡Caliéntame! ¡No, con las manos no! ¡Toda tu persona!

Julián se tendió completamente encima, boca contra boca, pecho contra pecho.

Entonces el leproso le estrechó: de pronto sus ojos fueron claros como estrellas, alargáronse sus cabellos como los rayos del sol, el soplo de su aliento tenía el dulzor de las rosas, una nube de incienso elevábase del hogar. Entretanto, una abundancia de delicias, un júbilo sobrehumano descendió

arroyos y subían hacia el bosque; y cuando el ciervo comenzaba a gemir, lleno de mordeduras, él le remataba presentamente; luego se deleitaba en la furia de los mastines que lo devoraban, desguarnecido sobre su misma piel humeante.

Los días de niebla se perdía en un pantano para acechar a los patos, las nutrias y los ánades.

Tres palafreneros le esperaban al rayar el alba al pie de la grada, y ya podía un monje asomarse en su tragaluz y hacerle señas para que volviera. Julián no se detenía. Salían con el rigor del sol. Lloviendo a mares, en medio de la tormenta; bebía el agua de los manantiales en la mano, comía, cabalgando, manzanas silvestres; si estaba fatigado, descansaba al pie de una encina, y volvía a medio noche, cubierto de sangre y de barro, con espinas en los cabellos y trascendiendo al olor de las bestias feroces. Luego, en cuanto ellos. Cuando su madre le besaba, Julián aceptaba firmemente su abrazo como si estuviera soñando cosas recónditas.

Mató los osos a cuchilladas, los toros con el hacha, los jabalíes con el venablo; y hasta una vez, como solo tuviera en la mano un palo, se defendió contra los lobos, que estaban royendo unos cadáveres al pie de una horca.

Una mañana de invierno salió antes del alba, bien equipado su ballesta al hombro y un haz de flechas en el arzón de la silla.

El otoño daneés, seguido de dos zarceros, caminando con paso igual, hacía resonar el suelo. Cotas de escarcha se pegaban a la capa; soplaba una brisa violenta. Un lado del horizonte se iluminaba, y al resplandor del crepúsculo vió brincar en la boca de sus madrigueras. Los dos perrillos se abalanzaron sobre ellos, y a éste y al otro rápidamente dos parlieron el espinazo.

Enseguida penetró en un bosque. En la punta de una rama dormía, con la cabeza bajo el ala, un gallo silvestre ertimecido por el frío. Julián, de un revés, le segó con su espada. Las dos patas, y, sin detenerse, continuó su camino.

Tres horas después se halló en la cima de una montaña bajo una alta que el cielo parecía casi negro. Delante de él había una roca, como ancho muro tendido a plomo sobre

Era el alba. Al otro lado de los naranjos distinguió la techumbre de su palacio.

Luego vió en las lindes de un campo, a tres pasos de intervalo, perdices rojas que revoloteaban en los surcos. Soltó su capa y la tendió sobre ella como una red. Cuando llegó a descubrirla en hallo más que una sola y muerta hacía ya mucho tiempo, corrompida.

Esta decepción le exasperó más que todas. La sed de sangre volvía a apoderarse de él. Faltando los animales, hubiera querido matar hombres.

Escaló las tres terrazas, hundió de un puñetazo la puerta; pero al pie de la escalera el recuerdo de su mujer le entenneció el corazón. Estaba dormida, sin duda, e iba a sorprenderla.

Se quitó las sandalias, volvió la llave con cuidado y entró.

Las vidrieras, guarnecidas de plomo, obscurecían la palidez del alba. Julián se enredó los pies en los vestidos que yacían por tierra; un poco más lejos tropezó con la credencia cargada toda de vajilla. "Ha comido, sin duda", se dijo, y avanzó hacia el lecho, hundido entre las tinieblas en el fondo de la estancia. Cuando estuvo a la orilla se inclinó para besar a su mujer sobre la almohada, donde descansaban las dos cabezas, una junto a otra. Entonces sintió contra su boca la impresión de una barba.

Retrocedió, creyendo que se había vuelto loco; pero volvió junto al lecho y palpó hasta encontrar unos cabellos muy largos. Para convencerse de su error volvió a pasar lentamente la mano por el almohadón. ¡Era una barba lo que encontraba esta vez! ¡Y un hombre! ¡Un hombre acostado en su mujer!

Estalló en una cólera inmensa; saltó sobre ellos a puñadas, pateando, echando espuma y aullando como una bestia feroz. Luego se detuvo. Los muertos, atravesado el corazón, ni siquiera se habían movido. Escuchó atentamente los dos esfuerzos casi iguales, y a medida que iban debilitándose, otro muy lejano los continuaba. Confusa al principio, aquella voz lastimera, sostenida insistentemente, se acercaba, se henchía. Llegaba a ser cruel: reconoció, aterrado, el bramido del enorme ciervo negro.

blanco quedó correr por el desierto tras las gacelas y los avestruces, atravesar bosques llenos de rinocerontes, estar oculto entre los bambúes al acecho de los leopardos, subir a la cumbre de los montes más inaccesibles para apuntar mejor a las águilas y escalar los tépanos de los mares para luchar con los osos blancos.

Algunas veces se veía en sueños, como nuestro padre Adán en el Paraíso, entre todos los animales: sólo con extender los brazos les hacía morir, o bien desfilaban de dos en dos, por orden de tamaño, desde los elefantes y los leones hasta los armiños y los ánades, como el día en que entraron en el arca de Noé. A la sombra de una caverna iba asestando sobre ellos saetas infalibles; otros llegaban, aquello no tenía término, y se despertaba girando hacia todas partes los ojos feroces.

Varios príncipes, amigos suyos, le invitaron a cazar. Se negó siempre, creyendo confiar su desgracia por esa especie de penitencia; porque le parecía que de la vida de los animales dependía la de sus padres; pero sufría de no verlos, y esta otra ansia llegaba a serle insoportable.

Para distraerle, su mujer mandó venir juglares y danzarinas. Se paseaba con él, en litera abierta, por los campos; otras veces, tendido en la borda de una chalupa, velan a los peces vagabundear en el agua, tan clara como el cielo. Amenudo le tiraba flores al rostro; aburrícada a sus pies, tocaba distraíamente su mandolina de tres cuerdas; luego, posando sobre sus hombros las dos manos juntas, le decía con voz tímida:

—¿Qué tenéis, mi señor amado?

Combatió ella su idea, razonando muy bien. Su padre y su madre habían muerto ya, y si alguna vez volvía a verlos, ¿con qué azar, con qué fin podía llegar a aquella abominación? Su temor era, por consiguiente, infundado, y debía volver a cazar.

Sonrió Julián al escucharla; pero no se determinaba a satisfacer su deseo.

Una noche del mes de agosto estaban en su cuarto; ella

Se alistó en una partida de aventureros que pasaba.

Conoció el hambre, la sed, las fiebres y la miseria. Se acostumbró a las luchas y al aspecto de los moribundos. El viento curtió su piel. Endureciéronse sus miembros con el contacto de sus armaduras, y como era fuerte, valiente, sobrio y discreto, consiguió sin trabajo el mando de una compañía.

Al emprender las batallas arrastraba a sus soldados levantando su espada con un gesto magnífico. Trepaba a lo alto de las ciudades con una cuerda de nudos, en plena noche, balanceado por el huracán, mientras las llamas del fuego griego se pegaban a su coraza, y la resina ardiente y el plomo fundido manaban de las almenas. Con frecuencia el choque de una pieda destrozó su escudo. Se hundían sobre él puentes hacia cargados de hombres. Blandiendo su maza de armas se libró de catorce caballeros. Detrás, en campo cerrado, a cuantos se lo propusieron. Más de veinte veces le creyeron muerto.

Gracias al favor divino libró siempre bien; porque protegía a los eclesiásticos, a los huérfanos, a las viudas y, principalmente, a los ancianos. Cuando veía un mercader delante de él trataba para conocer su rostro, como si tuviera miedo de matarle por equivocación.

Esclavos fugitivos, villanos sublevados, bastardos sin fortuna, toda especie de gente intrépida afluyeron bajo sus banderas, y así fué tomándose su ejército.

Así aumentó, y fué famoso y solicitado.

Uno después de otro, sucorrió al Delfín de Francia y al rey de Inglaterra, a los templarios de Jerusalén y al sureñah de los partos, al negus de Abisinia y al emperador de Calicuta. Combatió a los escandinavos, revestidos de escamas de pescado; a los negros, defendidos con rodelas de cuero de hipopótamo y monstados sobre asnos rojos; a los indios, de color de oro, que blanden por enclina de sus diademas sables de hoja ancha, más claros que espejos. Venció a los troglodytas, y a los antropófagos. Atravesó regiones tan tórridas que, con el ardor del sol, las cabelleras se encendían por sí solas como antorchas; y otras que eran tan glaciales que los brazos, desprendiéndose del cuerpo, caían por tierra; y países donde había lanzas nieblas que cannaba rodeado de fantasmas.

Le consultaban con conflictos sus repúblicas y obtenía conciliciones inesperadas en las entrevistas de los embajadores. Si un monarca procedía con exageradá injusticia, se presentaba el de pronto y le hacía sus admonicíones. Libert reinas encerradas en torres, y él, nadie más que él, mató a la fiera de Milán y al dragón de Oberbirlach.

Ahora bien, el emperador de Occitania, tras de vender a lo musulmanes españoles, se había unido en concubinato a la hermana del calife de Córdoba, y guardaba consigo una hija que había educado cristianamente. Pero el califa, so pretexto de querer convertirse, vino a visitarla, acompañado de una escolta numerosa, asesinó a toda su guarnición y le sumergió en el fondo de una mazmorra, donde le trató cruelmente a fin de sacarle sus tesoros.

Julián corrió en su ayuda, destruyó el ejército de los hilfeles, sitió la ciudad, mató al califa, le zotó la cabeza y la arrojó como una bala por encima de las murallas. Luego sacó al emperador de su prisión y le puso otra vez en su trono en presencia de toda su corte.

Como premio de tal servicio, el emperador le presentó muchos cestos llenos de dinero. Julián no quiso nada. Cerró que desembe un hijo, le ofreció las tres cuartas partes de su riqueza. Como lo rechazó también, propúsole compartir su reino. Julián lo agradeció, y el emperador llorabа de despecho no sabiendo de qué manera mostrar su recontimiento, cuando ropéndose en la frente, pronunció unas palabras al oído de un cortesano, abriéronse las cortinas de unos tapices y apareció una doncella.

Sus grandes ojos negros brillaban con la luz sualsima d do. lampara. Esperaba sus labios encantadora sonrisa. Los buies su cabellera se acercaban a las pedrerías de su vestido entrabierto, y bajo la transparencia de la túnica se adivinaba la juventud de su cuerpo. Tenía la cintura esbelta y era menuda y bien torneada.

Julián, que había llevado hasta entonces una vida muy casta quedó deslumbrado de amor.

Así, pues, recibió en matrimonio la hija del emperador, con un castillo que esta heredara de su madre, y, terminadas las bodas, se despidieron después de infinitas cortesías de una y otra parte.

Era aquel un palacio de mármol blanco, construido a lo morisco en medio de un bosque de naranjos y en lo alto de un promontorio. Terrazas floridas bajaban hasta la orilla de una playa, donde al andar crujían bajo los pies conchas rosadas. Detrás del castillo extendíase un bosque en forma de abanico. El cielo allí era siempre azul, y los árboles s inclinaban, ya al impulso de la brisa marina, ya a. del viento de las montañas que cerraban a lo lejos el horizonte.

Las estatuas, trabadas por el crepúsculo, aparecían iluminadas por instrataciones abiertas en los muros. Columnas altas y finas como cañas sostenían la arcos de la bóveda decoradas con relieves que imitaban las estalactitas de las grutas.

Había allí surtidores de agua en las salas, mosaicos en los patios, paredes festoneadas, mil delicadezas de arquitectura, y por todas partes tal silencio, que ola de un pulso de una banda o el eco de un suspiro.

Julián no guerreaba ya. Descansaba. Un día, en pleno bio trangulo, y todos los días pasaba una multitud delante d. él con genuflexiones y besamanos a lo oriental.

Vestido de purpura, puesto de codos en el aleizar de una ventana, acodábase de sus caceiras de amafio, y hu-

Todos comían pan candeal, bebían en pilas de piedra y llevaban un nombre sonoro.

La cetería aventajaba quizá a la jauría; el buen padre había conseguido a fuerza de oro azores tercuelos del Caucaso, sacres de Babilonia, jeffaltes de Alemania y halcones peregrinos capturados sobre los canillos, orilla de los ríos fríos, en países remotos. Se guarecían en un cobertizo de balago, y, colgados por orden de tamaños sobre su alcándara, tenían delante de ellos un montón de hierba donde los ponían de vez en cuando para desenhumecerlos.

Bolsas, anzuelos, trampas de hierro, toda clase de ingenios Iteron fabricados.

Amenudo llevaban al campo perros perdiguerros, que pronto se ponían de muestra. Entonces los piadores, avanzando pasito a paso extendían con precaución sobre sus cuerpos impasibles una red inmensa. A la voz de mando L.abrahan; las perdices levantaban al vuelo, y las damas d los contorinos inutiadas con sus matidos, los niños, las c.mararas, todo el mundo se arrojaba sobre ellas y las cogían fácilmente.

Otras veces, para levantar liebres, tedoblaban el tambor. ..Xiran tosos para los zorros o bien preparaban un resorte que, al aflojarse, atrapaba un lobo por la pata.

Pero Julián despeciaba tan cómodos artificios y prefería caza lejos de todos con su caballo y su halcón. Era casi siempre un manflijo azor de Escita, blanco como la nieve. Su capuchón de cuero remataba en un penacho. Cascabeles de oro tembaban en las patas azules, y se mantenía derecho en el brazo del amo cuando iba devorando la lanura al galope de su caballo. Julián desatabа sus correas y lo soltaba de pronto; el azor, audaz, subía en el aire recta como una flecha, y se veían dos manchas desiguales volear, juntare, luego desaparecer en las alturas del azul. El halcón no tardaba en bajar desgarrando alguna presa, y volvía a colocarse en la guantelera con las dos alas palpitantes.

Julián dió caza de este modo a la garza real, al milano, a la corneja seguir a sus perros resonando la trompa cuando corrían por la verdiente de las colinas, saltaban los

Y como se volviera, creyó ver en el marco de la puerta el fantasma de su mujer con una luz en la mano.

El ruido de las muertes la había despertado, y al llegar, con una sola mirada lo comprendió todo. Huyó, loca de terror, dejando caer su antorcha.

Julián la levantó.

Se pare y su madre estaban delante de él, tendidos de espaldas, con su aguijero en el pecho, y parecía que sus rostros, llenos de majestuosa dulzura, guardaban un secreto eterno. Salpicaduras y charcos de sangre mostrábanse sobre su blanca piel, en las ropas del lecho, en el suelo, bajo un Cristo de marfil suspendido en la alcoba. El relejo escarlata de la vidriera herida ya por los rayos del sol iluminaba aquellas manchas rojas y proyectaba otras muchas en toda la estancia. Julián se dirigió hacia los dos muertos, diciéndose, queriendo creer que aquello no era posible, que se había engañado, que hay, en ocasiones, parecidos inexplicables. Al fin se inclinó lleramente para ver muy de cerca al amante, y distinguió en sus parpados cerrados una chispa extinguida que le quemó como si fuera fuego. Luego se volvió al otro lado del lecho por ver el otro cuerpo, cuyos cabellos blancos ocultaban parte del rostro. Julián pasó los dedos bajo la cabellera, levantó la cabeza y la miró, sostenida en el extremo de su brazo rígido, mientras con la otra mano acercaba la antorcha. Las gotas, saltando del colchón, caían una a una sobre el pavimento.

Al terminó de aquel día se presentó delante de su mujer, y con una voz distinta de la suya le encomendó primero no respondente, ni acercársele, ni aun mirarle, sino que cumpliera, so pena de condenarse, todas sus órdenes, que eran irrevocables.

Los funerales se harían con arreglo a las instrucciones que dejaba por escrito sobre un tecinatorio en la cámara de los muertos. Le llevaba su palacio, sus vasallos, todos sus bienes, sin retener siquiera los ornamentos de su cuerpo, ni sus vasallos, que se hallaran en alto de la escalera.

Ella había obedecido a la voluntad de Dios, dando ocasión a su criterio, y debía rosar por su alma, puesto que de ahora en adelante él no existía ya.

tenía una brecha la pared y había guijarros al alcance de la mano.

Sacudió el brazo y la piedra derribó al pájaro, que cayó a plomo en el foso.

Desgarrándose en las zarzas, huroneándolo todo, más ligero que un can joven, se precipitó hacia lo hondo.

El palomo, con las alas rotas, palpitaba colgado de las ramas de un ligustro.

La persistencia de su vida irritó al niño. Se lanzó a estrangularlo, y las convulsiones del pájaro hacían latir su corazón, llenándole de salvaje y tumultuosa voluptuosidad. Al último estremecimiento se sintió desfallecer.

Por la noche, durante la cena, su padre declaró que ya estaba en edad de aprender la montería, y fué a buscar un viejo cuaderno manuscrito que encerraba todo el deporte de la caza en preguntas y respuestas. Un maestro enseñó en él a sus discípulos el arte de educar los perros y adiestrar los halcones, de tender lazos, de cómo reconocer al ciervo en su vaho, al zorro en sus huellas, al lobo en sus escarbaduras; el mejor medio de discernir sus caminos, de qué manera se les lanza, dónde se encuentran habitualmente sus refugios, cuáles son los vientos más propicios, con enumeración de las vocerías y de las reglas de la ralea.

Cuando Julián pudo recitar de memoria todas esas cosas, su padre le arregló una jauría.

Primero se veían veinticuatro lebreles berberiscos más veloces que gacelas, pero propensos a desbocarse; luego diecisiete parejas de perros bretones, rayados de blanco sobre fondo rojo, de crédito bien ganado, fuertes de pecho y grandes ladradores. Para atacar al jabalí y para las refriegas peligrosas había cuarenta grifos peludos como osos. Mastines de Tartaria, casi tan altos como asnos, color de fuego, largo espinazo y el jarrete recto, estaban destinados a perseguir los uros; la negra piel de los españoles lucía como el raso; el ladrido agudo de los talbots compensaba el de los podencos sochantres En un patio aparte gruñían, sacudiendo su cadena y rodando las pupilas, ocho dogos alanos, animales formidables que saltan al vientre de los caballeros y no tienen miedo de los leones.

Se enterró a los muertos con magnificencia en la iglesia de un monasterio, a tres jornadas del castillo. Un monje, con la cogulla baja, siguió al cortejo, separado de los demás, sin que nadie osara hablarle.

Permaneció toda la misa de bruces en medio del atrio, los brazos en cruz y la frente en el polvo.

Después del entierro se le vió tomar el camino que conduce a las montañas. Se volvió muchas veces y acabó por desaparecer.

como inundación en el alma de Julián, transportado; y aquél cuyos brazos le estrechaban iba creciendo, creciendo, hasta tocar con su cabeza y con sus pies las dos paredes de la cabaña. El techo se desvaneció, el firmamento se desplegó y Julián subió hacia los espacios azules, cara a cara con Nuestro Señor Jesucristo, que le llevaba al cielo.

Y esta es la historia de San Julián el Hospitalario, poco más o menos como aparece en un vitral de iglesia de mi país.

G. FLAUBERT

LA LEYENDA DE SAN JULIAN EL HOSPITALARIO

(NOVELA)

El Dia Gráfico

DE CABEZA A RABO

ARCANOS DE LA HISTORIA

¿Desde cuándo existe la vara de picar, la de detener a los toros?

Los libros viejos de tauromaquia nos dicen que la misma sustituyó al rejón cuando durante el reinado de Felipe V, dejaron de practicar los nobles el deporte taurómaco y los hombres del pueblo se convirtieron en actores principales.

Pero los libros viejos de historia taurina nunca nos han inspirado mucha confianza.

Cien años antes de que la nobleza se retirara por el foro, queriendo así halagar al mencionado monarca, escribió Ruiz de Alarcón «La verdad sospechosa», y en la escena segunda del acto primera pone en labios de don Beltrán los versos siguientes:

«Como el toro a quien tiró
la vara una diestra mano
arremete al más cercano
sin mirar a quien le hirió...»

De donde se deduce que ya a principios del siglo XVII era corriente tirar el palo a las astadas reses.

Y verdad será, cuando nada menos que Cervantes, en el libro primero de «La Galatea», hace decir a Lisandro, al referirse éste a lo esquinado que Crisalvo se mostraba con los desdenes de Silvia: —«De lo cual estaba tan desesperado e impaciente, como un agarrochado y vencido toro.»

Y Cervantes publicó «La Galatea» en el año 1585.

Está visto que en materia de historia taurina «no se sabe nada», como dice el personaje quinteriano de «La Prisa», al referirse a la Medicina.

Las mentiras se amontonan en los libros viejos, y cuando se quiere buscar algo en determinado asunto las contradiciones se suceden y la duda nos sume en una confusión.

Creénos, lector: la historia taurómaca está llena de nebulosidades.

Hay en ella arcanos en los que jamás penetrará el sol.

Es, pues misterio, lector,
¡qué dolor!
saber de manera clara
quién fué el primer picador
que puso la primer vara.

UN ESPADA NUEVO

Mazzantini

Hoy hace años que trabajó por vez primera, como matador de toros, en la plaza de Madrid, el famoso Luis Mazzantini, para confirmar la alternativa que el mes anterior le concediera en Sevilla Salvador Sánchez (Frascuelo).

A tal efecto, en la que hoy es capital de la República se celebró una corrida con seis toros de Murube, actuando de espadas Rafael Molina (Lagartijo) y el recipiendario.

A pesar de verificarse en día laborable, la concurrencia fué numerosa, pues el nombre de Mazzantini había trastornado a los aficionados, quienes deseaban la aparición de una primera figura en vista de que ya se iniciaba la decadencia de «Lajartijo» y «Frascuelo».

El nuevo espada no defraudó el día de la confirmación de su alternativa las esperanzas del público madrileño, ante el cual demostró ser un completo matador de toros de los que duran mucho tiempo en los carteles.

El toro que rompió plaza llamábase «Morito», y era negro, bragado, cornipretado y astillado del izquierdo. Fué picado por Manuel Calderón y «Badila», y banderilleado por José Galea y «Pulguita».

«Lagartijo» hizo entrega de los trastos a Mazzantini, y éste, que vestía de morado y oro, después de trastear a la res de cerca, pero sin aguantar, la tumbó de una estocada contraria, entrando y saliendo de manera admirable.

El diestro fué objeto de una ovación entusiasta, premio que asimismo recibió por la muerte que dió al cuarto toro de la tarde.

Para coronar la buena impresión producida, empleó Mazzantini, al dar muerte al toro que cerró plaza, una faena que duró dos minutos, consistente en solo ocho pases y la estocada de la tarde.

El espada fué llevado en triunfo hasta el coche que le condujo a su domicilio.

El periódico «El Toreo» enjuició así al nuevo matador: «Cuando maneje el capote y la muleta como la espada, que sí llegará a hacerlo, Mazzantini será el primero de los diestros modernos.»

No se cumplió dicho vaticinio. Mazzantini no supo nunca torear con la muleta ni con el capote, y aunque fué un gran estoqueador—a lo que debió su fama—, el primero de los diestros de su tiempo resultó Rafael Guerra (Guerrita).

Hoy, don Luis Mazzantini, torero cortísimo y muy deficiente, dando un estoconazo, por bueno que fuera, después de una faena de dos minutos, no obtendría la fama que entonces obtuvo.

«OI NO AI...» TOROS

Empleando aquella pintoresca ortografía del célebre Casiano, el que fué empresario de los Madriles, y reproduciendo sus mismas palabras, decimos que hoy no tenemos corrida.

Los negros que no pudieron lucir sus habilidades el jueves, lo harán hoy, y la corrida que estaba proyectada para esta fecha, con el rejoneador Reyes y los espadas Ventoldra y Pedrucho, parece ser que ya no se llevará a efecto.

En cambio, asegúrase que la Empresa acaricia la idea de celebrar una corrida de postín el próximo sábado, día 4, y otra corrida el domingo.

EL SEGUNDO ABONO MADRILEÑO

Ya se ha anunciado la renovación del abono madrileño para seis corridas, con arreglo a estas combinaciones y fechas:

5 de junio.—«Fortuna», Fuentes Bejarano y «Armillita chico».

12 de junio.—Marcial Lalanda, Félix Rodríguez y Domingo Ortega.

19 de junio.—Posada, Manolo y Pepe «Bienvenida».

26 de junio.—Barrera, Solórzano y La Serna.

3 de julio.—Villalta, «Cagancho» y David Liceaga.

10 de julio.—Manolo «Bienvenida», Corrochano y «El Estudiante».

Para seis corridas se anuncian toros de estas ganaderías:

Miura, Encinas, Graciliano, Antonio Pérez, Viuda de Aleas, Indalecio García, Puente, María Montalvo, Alipio, Juan Terrones, Conde de Antillón y Sánchez Rico.

LA DE LA PRENSA, EN VALENCIA

Los compañeros valenciano han organizado un corridón en su beneficio, para esta tarde.

Primero, Simao da Veiga rejoneará dos toros de Terrones y Hernández, y después «Cagancho», Ortega y «El Estudiante» entoquearán seis toros de Concha y Sierra.

Se concederá, como ya es costumbre, la medalla de oro de «La Voz Valenciana», al espada que esté mejor.

Que los compañeros de Valencia vean llena la plaza.

BARRERA Y LA EMPRESA DE VALENCIA

Copiamos de «El Mercantil Valenciano»:

Ha estado en Madrid uno de los miembros de la Empresa de la plaza de Toros de Valencia, el señor Ortuño.

Según mis informes, este señor ha tenido una entrevista particular con don Arturo Barrera, apoderado del diestro Barrera.

En esta entrevista, parece que han surgido algunas aclaraciones afectuosas, que pueden ser el principio de satisfacciones para ambas partes, las cuales, al producirse, tendrán como consecuencia, si la cosa no se estropea un mano a mano entre Barrera y otra figura del toreo. ¿Será Marcial? ¿Será Ortega? Veremos.

En ese mano a mano se lidiarán toros del Conde de la Corte.

La corrida habrá de celebrarse en plazo no muy lejano.

TOROS EN CACERES

Ante la proximidad de las ferias de Cáceres la Empresa taurina ha organizado dos corridas de toros.

Mañana día 30, seis toros de don Arcadio Albarrán, para los diestros Vicente Barrera, Luis Gómez «El Estudiante» y Victoriano de la Serna

Día 31, un mano a mano Marcial Lalanda y Domingo Ortega, con seis bichos de la ganadería de la señora Viuda de Soler.

DON VENTURA

XV Exposición de Juguetes

A juzgar por las adhesiones que recibe la Asociación de Fabricantes de Juguetes y Artículos de Bazar, promete ser un éxito la Exposición que dicha Asociación organiza para inaugurar el día 5 de junio en el Palacio de la Metalurgía, del Parque de Montjuich.

El nuevo cónsul de Suecia, en Barcelona

Don Eduardo María Buxaderas, después de recibir el exequatur del Gobierno de la República, ha tomado posesión del Consulado de Suecia, en Barcelona, recibiendo con este motivo muchas felicitaciones.

Vapores de Hijo de RAMON A. RAMOS

Directo para CARTAGENA
Directo semanal con salida los jueves a las SEIS de la mañana
Admitiendo carga y pasaje

Directo para AGUILAS, ALMERIA, MOTRIL, ALGECIRAS y MALAGA
Servicio semanal con salida los sábados por la tarde
Admitiendo carga y pasaje
También admite carga con conocimiento directo para Tánger, Casablanca, Rabat, Mazagán, Safi, Mogador, Tetuán y Kenitra con transbordo en Gibraltar

Para informes dirigirse a su armador y consignatario
Hijo de RAMON A. RAMOS
PASEO DE COLON, 19 - Telf. 15041

ADRIA
FIUME
SERVICIO REGULAR CON SALIDA FIJA CADA SEMANA
Directamente entre la Península y los siguientes puertos:
Marsella, Puerto Mauricio, Oneglia, Génova, Livorno, Nápoles, Palermo, Messina, Malta, Catania, Bari, Trieste, Venecia y Fiume
Saldrá de este puerto la motonave
DONIZETTI
admitiendo carga y pasajeros
El jueves 2 de Junio
Asimismo libramos conocimiento directo para el puerto de BOMBAY
La carga se efectuará por la «Colla Fidué» muelle de Baleares, tinglado número 4, TELEFONO 17.604
Para fletes e informes dirigirse a su Consignatario
EMILIO CARANDINI
VIA LAYETANA, 12
TELEFONO 13.876

COMPAÑIA TRASMEDITERRANEA
VIA LAYETANA, 2 BARCELONA
Paseo de la Castellana, 14 MADRID
Servicio semanal y rápido del Mediterráneo y Cantábrico
Saliendo de Barcelona todos los miércoles
Península Canarias
Servicio quincenal admitiendo carga y pasaje para los puertos del Mediterráneo. Las Palmas y Tenerife con salida los jueves
Servicio rápido de gran lujo semanal Barcelona, Cádiz y Canarias
Para Canarias saldrá el día 4 de Junio, la motonave
VILLA DE MADRID
Línea rápida mensual Fernando Póo
El día 15 de junio el vapor
LEGAZPI
con escalas en Valencia, Alicante, Cartagena, Cádiz, Las Palmas, Tenerife, Río de Oro, Monrovia, Santa Isabel (F. Póo), Bata, Kogo y Río Benito
SERVICIO BARCELONA-VALENCIA
Salidas de Barcelona: lunes y jueves a las veinte horas
Salidas de Valencia: martes y sábados, a las 19 horas, prestado por el magnífico buque a motores
J. J. SISTER
SERVICIO BARCELONA-ALICANTE-ORAN
Salida de Barcelona todos los domingos a las ocho horas, con escalas en Alicante, Orán, Melilla, Villa Sanjurjo, Ceuta, Melilla, Orán, Alicante y Barcelona
SERVICIO BARCELONA CARTAGENA
Salidas todos los jueves a las seis horas
SERVICIO ENTRE LA PENINSULA Y BALEARES
Salidas de Barcelona y Palma todos los días excepto domingos a las veintiuna horas, por las motonaves
CIUDAD DE BARCELONA y CIUDAD DE PALMA
Salidas de Barcelona para Mahón los miércoles, viernes y domingos a las diecinueve horas
Salida de Barcelona para Ibiza los lunes a las dieciocho horas

HIJOS DE ROMULO BOSCH
S. en C.
ARMADORES Y CONSIGNATARIOS
Servicio regular a puertos del Mediterráneo, Norte de Africa, Cádiz, Sevilla y Huelva por los vapores
BERGA, CERVERA, VILAFRANCA y LANDORD
Tinglado núm. 4 muelle de España
TELEFONO 18.274
Oficinas VIA LAYETANA, 7.
TELEFONO 22.057

Compañía NEPTUN - Bremen
SERVICIO REGULAR SEMANAL DE PASAJE Y CARGA PARA LOS PUERTOS DE LONDRES, BREMEN y AMBERES
Admitiendo carga con transbordo para todos los puertos del Norte de Europa
Saldrá el día 30 de mayo el vapor
HERMES
La carga se admite en el tinglado número 2 del muelle de Baleares sin cobrar gasto alguno por concepto de almacenaje
Para pasajes, fletes y demás informes dirigirse a sus Consignatarios
Comercial Combalia Sagrera S. A.
PASEO DE COLON, 23, 1.o
TELEFONO 22024

Línea Regolare Sud-America
A. ZANCHI
Servicio regular mensual DE VAPORES CORREOS
Saliendo de Barcelona el 24 de cada mes para BAHIA, RIO JANEIRO, SANTOS, RIO GRANDE DO SUL y BUENOS AIRES
(Travesía hasta Buenos Aires 25 días)
PROXIMA SALIDA
VAPOR
NORGE
24 de Junio
Asimismo libramos conocimientos directos para todos los puntos de Brasil, Argentina, Paraguay y Patagonia
Para informes y fletes dirigirse a
HIJOS DE M. CONDEMINAS
Merced, 26, pral. - Teléfono 11.480
BARCELONA

SERVICIO DE CABOTAJE
REGULAR - DECENAL
Directo para los puertos de:
TARRAGONA
ALICANTE
ALMERIA
MALAGA
SEVILLA
HUELVA
Ayamonte, Isla Cristina y Villarreal
El vapor
TERESA
Saldrá para los puertos indicados el 7 de junio, admitiendo carga
Consignatario:
PEDRO OLIVER CAPÓ
CRISTINA, 2, pral.
TELEFONO n.o 13105

VALENCIA - GANDIA
SERVICIO REGULAR SEMANAL
Salidas de Barcelona para ambos puertos todos los sábados
Vapor
BETIS
Consignatario: Pedro Oliver Capó Cristina 2, pral. - Teléfono n.o 13105
Se reciben y entregan las cargas en el Tinglado n.o 5 Muelle de España

YBARRA Y COMP.ª
S. en C. de Sevilla
Línea MEDITERRANEO - BRASIL-PLATA
MOTONAVES CORREOS ESPAÑOLES
SERVICIO RAPIDO REGULAR
Para Santos, Montevideo y Buenos Aires
Saldrá el día 1 de junio la magnífica motonave
CABO SANTO TOMÉ
Admitiendo carga y pasaje
Asimismo libramos conocimientos directos en combinación con las Compañías ARGENTINAS DE NAVEGACION MIHAMOVICH, SOCIEDAD ANONIMA IMPORTADORA Y EXPORTADORA DE LA PATAGONIA para los puertos de
Rosario, Santa Fe, Asunción, Bahía Así como para Puerto Madryn, Comodoro, Rivadavia, Puerto Deseado, San Julián, Santa Ana, Río Gallegos y Punta Arenas
CON TRANSBORDO EN BUENOS AIRES
La carga se recibe en el tinglado situado en el muelle Rebaix hasta el día 5 de mayo
Para fletes e informes dirigirse a sus Consignatarios:
HIJOS DE ROMULO BOSCH, S. en C.
Vía Layetana 7. Teléfono 22057

COMPAGNIE DE NAVIGATION
PAQUET MARSEILLE
SERVICIO DIRECTO SEMANAL ENTRE BARCELONA Y MARSELLA POR VAPORES CORREOS PROCEDENTES DE MARRUECOS
Saldrá el día 30 de Mayo el vapor
OUED SEBOU II
Admitiendo para dicho punto pasaje en sus lujosas cámaras de primera y segunda y en sus cómodas de tercera clase, y carga para Marsella, Tánger, Casablanca, Mazagán, Safi, Mogador, Agadir, Rabat y Kenitra
Se expenden pasajes de primera, segunda y tercera clases con embarque en Marsella para los puertos citados y Dakar (Senegal)
Ignacio Villavecchia y Comp.ª
RAMBLA SANTA MONICA, 7.
TELEFONO 13.047

SERVICIO REGULAR SEMANAL
MARSELLA - BARCELONA y BARCELONA-SETE-MARSELLA
El vapor español, de 1.300 toneladas y primera clasificación
LEVANTE
Saldrá de MARSELLA para BARCELONA el día 8 de junio, y de BARCELONA para SETE y MARSELLA, el día 10 de junio
Para informes a
PEDRO OLIVER CAPO
Calle Cristina, 2, pral.
Teléfono 13.105

AGENCIA MARITIMA
"DELGADO"
Admitimos carga bajo conocimiento directo para los siguientes destinos, con trasbordo en NUEVA YORK:
MUNSON STEAMSHIP LINE. Para todos los puertos de Cuba. Servicios rápidos bisemanales.
THE NEW YORK & PORTO RICO S. S. Co. Para todos los puertos de Puerto Rico y de la República Dominicana. Servicio rápido bisemanal.
UNITED FRUIT COMPANY. Servicios rápidos semanales y bisemanales, para Cuba, Colombia, Costa Rica, Guatemala, Jamaica, Honduras, Panamá y Zona del Canal de Panamá (Los embarques de vinos y licores se efectúan con trasbordo en Habana)
STANDARD FRUIT & S. S. Co. Servicio rápido para Santiago de Cuba y La Ceiba
COLOMBIAN STEAMSHIP Co. Inc. Servicio rápido semanal para todos los puertos de la República de Haití.
GRACE LINE INC. & PANAMA MAIL S. S. Co. Servicios rapidísimos para Chile, Perú, Ecuador, Colombia, Costa Rica, Nicaragua, Honduras, Salvador, Guatemala, Méjico, Los Angeles y San Francisco
BALTIMORE & OHIO RAILROAD. Todos los puntos interiores de los E. E. U. U.
Con trasbordo en Marsella:
FABRE LINE. Para todos los puertos de la Costa Occidental de Africa.
Cotizamos fletes para todos los destinos indicado.
Para informes y detalles dirigirse a
PLAZA MEDINACELI, 5
TELEFONO 24.605
CIUDAD

LLOYD NORTE ALEMAN
Servicio regular MENSUAL por vapores correos de
BARCELONA a FILIPINAS
Próxima salida para MANILA y EXTREMO ORIENTE
El 21 de Junio el vapor
ALSTER
Se admiten pasajeros de clase cabina y clase intermedia
Entrega-continua de la carga por la «Colla Fidué», muelle Baleares, tinglado núm. 2. Teléf 17504
PARA FLETES, PASAJES E INFORMES, DIRIGIRSE A
BAQUERA, BUSCHE Y MARTIN, S. A.
PASEO DE COLON, 24, 1.o
Edificio Colón. - Teléf. 14047

Para vender es preciso anunciar y para anunciar es preciso hacerlo con eficacia. Eficacia que precisamente hallará en EL DIA GRAFICO

AGENTE DE CAMBIO Y BOLSA DE LA DE BARCELONA
La intervención de las operaciones bursátiles se halla reservada por la ley a los agentes, quienes al expedir póliza confieren títulos de propiedad de los valores y los hace irreivindicables. NEGRE, LEANDRO Plaza de Cataluña, 16. Teléfono 14.273.

INFORMACION NACIONAL

CABLE - TELÉFONO
TELÉGRAFO y RADIO

LOS ABOGADOS RADICALES

Ofrecieron un banquete al señor Lerroux, quien pronunció un brillante discurso

Madrid 28.—A las dos de la tarde, se ha celebrado en Casa Juan el almuerzo ofrecido por los abogados radicales a su jefe, señor Lerroux.

Han asistido unos trescientos comensales abogados.

Al levantarse a hablar el señor Leroux, fué ovacionado. Empezó diciendo que esta reunión de hombres de leyes era un mentís para aquellos que dicen que el partido radical se nutre de analfabetos.

Dice, dirigiéndose a los abogados del partido, que éste no se considerará en condiciones de garantizar el porvenir de la República mientras no hayan salido de la escuela aquellos hombres que han de ocupar los primeros puestos de la gobernación de España.

Refiriéndose al movimiento de protesta contra el Estatuto de Cataluña, dice que los hombres de Derecho tienen la obligación de soslayar estos sentimientos y estudiarlos dentro de la ley para apreciar si son o no fundamentales.

Es necesario — agrega — que se acuerde una ley que resuelva definitivamente el problema.

En manos del partido radical—sigue diciendo—tened la seguridad de que no se resquebrajará la unidad nacional.

El partido radical—añade—es enemigo de la política de derechas, pero no debe negarse a admitir a los hombres procedentes de ese campo, pada evitar que engrosen núcleos hostiles a la República. Nosotros —añade—estamos situados en una zona templada de la política nacional, en defensa ante todo de la República. El señor Lerroux expresa sus sentimientos de amor a Cataluña. Los catalanes—dice—tienen iguales honores que otras regiones, y en cambio disfrutan de compensaciones que no tienen éstas. Solicita la confianza del partido radical para este problema, que él conoce bien. El partido radical, desde el Gobierno, resolverá el problema sin atentar contra la unidad española.

El orador termina con elocuentes frases, diciendo a todos que no siembren la discordia, pues la República necesita de toda clase de sacrificios.

El señor Lerroux fué ovacionado al terminar su discurso.

EL SEÑOR LERROUX RECTIFICA UNA INFORMACION TENDENCIOSA

Madrid 28 (21'40). — Enterado información facilitada por Agencia Atlante sobre palabras mías pronunciadas banquete abogados radicales me conviene hacer constar que no asistió a él ningún redactor de esa Agencia, y por consiguiente desmiento en absoluto dicha información.—Lerroux.

El Congreso de abogados

Las interrupciones de uno de los congresistas dió lugar a varios incidentes en la sesión inaugural

Madrid, 28.—En el antiguo Palacio del Senado se verificó hoy la sesión inaugural del Congreso de Abogados. Asistieron unos seiscientos congresista y la Asamblea fué presidida por el Presidente de la República y por el ministro de Justicia; el presidente del Tribunal Supremo; el decano del Colegio de Abogados de Madrid don Melquíades Alvarez; el señor Gotor y el señor Jiménez Azúa. También se sentaron en la Mesa presidencial lo decanos de los diversos colegios de España.

El salón estaba abarrotado de público, viéndose muchas señoras.

Habló en primer término el presidente de la Unión de Abogados señor Rodríguez Jurado, que se ocupó en su discurso de la independencia judicial. Una voz en este momento interrumpe, diciendo: ¿Y el juez Amado?

El señor Jurado prosiguió su discurso y dijo que a los jueces se les cerraba el paso, y la misma voz interrumpió, diciendo: ¡Es el ministro del Trabajo!

Entonces, el señor Jiménez de Asúa, que, como hemos dicho, se hallaba en la mesa presidencial, se levantó y, dirigiéndose al interruptor, le dijo: "Yo no permaneceré en el salón mientras esté aquí este sinvergüenza."

El abogado don Joaquín del Moral, que fué quien había interrumpido, le llamó entonces enchufista, y el señor Jiménez de Asúa abandonó el salón.

Habló en nombre de los Colegios de Abogados de España el señor Gotor. Luego hizo uso de la palabra el presidente del Tribunal Supremo, señor Medina, que fué ovacionado.

El Decano del Colegio de Abogados de Madrid, don Melquíades Alvarez, habló a instancias del Presidente de la República, manifestando que no podía ser muy extenso por la afección que padece en la garganta.

Finalmente habló el Presidente de la República, declarando abierto el Congreso.

Una vez terminada la sesión, se produjeron nuevos incidentes en los pasillos.

Varios abogados reprocharon al señor del Moral su actitud en el salón, por considerarla improcedente e incorrecta, más aún presidiendo el jefe del Estado. El señor del Moral contestó en tonos algo violentos, y entonces el abogado y diputado a Cortes señor Serrano Batanero, se dirigió a él dándole algunos puñetazos. El señor del Moral repelió la agresión, interviniendo los que presenciaban el incidente.

LAS BASES DE TRABAJO

El gobernador de la provincia de Toledo está dispuesto a hacerlas cumplir

Toledo, 28. — Dos funcionarios del Ministerio de Agricultura han entregado al gobernador civil las bases de trabajo y tarifas de jornales que han de regir definitivamente en la provincia hasta el 20 de septiembre del año actual. Estas bases han sido sancionadas por el Consejo de Ministros.

Después de la reunión celebrada en el ministerio de Agricultura, por los elementos técnicos y diversas representaciones de patronos y obreros, con asistencia de diputados a Cortes por la provincia, y bajo la presidencia del Ministro, quien las redactó en vista de que no se llegaba a un acuerdo, el gobernador convocó en su despacho a los alcaldes de los pueblos de la provincia discrepante y les entregó las bases, dándoles instrucciones para el cumplimiento, quedando los alcaldes en comunicarle sus impresiones una vez que hayan entregado las bases a patronos y obreros. El gobernador, al recibir a los periodistas, después de la reunión de alcaldes, les manifestó que había conferenciado con los de aquellos pueblos donde aparece más agudo el conflicto de la siega, dándoles instrucciones para que hagan conocer a patronos y obreros las bases definitivas, previniendo a los propietarios que de no aceptarlas incurrirán en las sanciones correspondientes y se hará a todo trance la siega de las mieses, y a los obreros que, de negarse a realizar la siega, serán sustituídos, incluso, si es preciso, con obreros de otras provincias. Afirmó el gobernador que la siega de la cosecha se hará a toda costa en la provincia y que tienen adoptadas ya todas las medidas necesarias. No está dispuesto a consentir coacciones, y las fuerzas de la guardia civil concentradas en la provincia tienen severas instrucciones para impedirlo.

El gobernador terminó diciendo que el alcalde de Pantoja le comunicaba que en el inmediato pueblo de Azaña un obrero disparó contra un patrono hiriéndole gravemente. El herido ha sido trasladado a Madrid. El atentado se produjo con motivo de una discusión sobre las bases de trabajo.

EL MINISTRO DE LA GOBERNACION CONFIA EN QUE LA TRANQUILIDAD NO SERA ALTERADA

Madrid, 28. — Respecto a la huelga de Sevilla, dijo el señor Casares Quiroga a los periodistas que tenía que comunicarles una noticia desagradable. Esta mañana un pobre hombre que arrastraba un carrito de mano fué objeto de un atentado por unos desconocidos quienes sin duda le confundieron con un obrero municipal en huelga de los servicios de limpieza. El desgraciado cayó al suelo mortalmente herido a consecuencia de los disparos.

Por último, el señor Casares Quiroga, aludido por los periodistas, manifestó que, salvo alguna manifestación que pudiera producirse mañana, la tranquilidad en Madrid no será alterada.

—¿Y de provincias?

—De provincias creo ocurrirá lo mismo y sólo tengo noticias de que en alguna se pretende hacer algún alboroto.

FIRMA DE ESTADO

Madrid 28.—En el Ministerio de Estado se ha facilitado la siguiente firma:

Decreto trasladando a don Javier de Marzo, cónsulo de primera clase, de Perpignán a Newcastle.

Decreto trasladando a don Manuel Martínez Fernández, secretario de tercera en el Ministerio, al Consulado de Jerusalén.

Decreto trasladando a don Guillermo Escobar, cónsul de primera en Newcastle a Perpignán.

Trasladando al Consulado general de Puerto Rico a don Santiago Ruiz Tabernera, secretario de tercera clase, en el Consulado general de Jerusalén.

Trasladando al Ministerio a don Juan Adriaséns, secretario de tercera clase en el Consulado general de San Juan de Puerto Rico, y en Comisión en dicho departamento.

REPATRIACION DE 34 MILLONES DE FRANCOS

Madrid, 28. — Como consecuencia de las gestiones que ha llevado a cabo el Centro de Contratación de moneda, se han repatriado los 34 millones de francos que fueron abonados como indemnización a las casas Arnús-Garí, Petróleos Porto-Pi, Transmediterránea y otros elementos del grupo reclamantes, acogiéndose a la sentencia del Tribunal francés de apelación por incumplimiento de determinadas cláusulas de un contrato de suministros de petróleo a España.

DECRETOS DE GUERRA A LA FIRMA DEL PRESIDENTE

Madrid, 28. — El ministro de la Guerra permaneció toda la mañana en su despacho del Palacio de Buenavista. A la una marchó al Palacio Nacional, para someter a la firma del Presidente de la República varios decretos.

LA VIGILANCIA EN LOS DEPOSITOS DE EXPLOSIVOS

Madrid, 28. — Cumpliendo órdenes del ministro de la Gobernación los gobernadores civiles han dirigido una circular a los alcaldes de sus respectivas demarcaciones para que omuniquen a las empresas o particulares que posean legalmente depósitos de explosivos destinados a la explotación de industrias o trabajos en minas, canteras, etc., que han de extremar la vigilancia de los mismos, con objeto de impedir robos o mal empleo de aquellas materias, a cuyo efecto organizarán, dentro de las características especiales de cada explotación y por su cuenta, la debida vigilancia en los depósitos y polvorines. Comprobarán exactamente el uso de los explosivos y cantidad invertida en todo caso, para lo que adoptarán las medidas que sean precisas, incluso el registro de los encargados de manipular dichas materias al terminar su trabajo.

De toda sustracción que se cometiese será responsable la empresa o particular y se le impondrá la sanción correspondiente.

LO QUE PUBLICA LA «GACETA»

Madrid, 28.— La "Gaceta" de hoy publica, entre otras, las siguientes disposiciones:

Justicia.—Decreto relativo a las numeraciones de los Juzgados de Madrid y Barcelona.

Se dispone que los Juzgados de Barcelona lleven la siguiente numeración:

Primero: Juzgado del Sur.—Segundo: El de la Concepción.—Tercero: El del Hospital.—Cuarto: El de la Audiencia.—Quinto: El de la Lonja.—Sexto: El de la Universidad.—Séptimo: El de la Barceloneta.—Octavo: El del Oeste.—Noveno: El del Norte.—Décimo: El de Atarazanas, correspondiendo hasta el número 16 a los de nueva creación. Los Juzgados municipales de San Gervasio, Horta y Sarriá, tendrán la numeración 11, 12 y 13.

Trabajo.—Orden disponiendo que se constituya una sección de colchoneros dentro del Jurado mixto de la industria y del comercio y del tocado y del vestido de Barcelona.

Otra orden relativa declarando que se constituya en la forma que se indica los Jurados mixtos que se mencionan. Entre ellos está la sección de peluqueros de Barcelona, y la sección de peluqueros de señoras del Jurado mixto de servicios higiénicos de esta ciudad.

Agricultura.—Orden disponiendo se celebre en Madfrid una reunión que tenga por objeto estudiar las medidas que se puedan adoptar en defensa del prestigio de la calidad de la exportación de frutas secas, realizadas desde Reus.

EL JALIFA EN CORDOBA

Córdoba, 28.—En el rápido de Madrid llegó el Jalifa, acompañado de su hermano, Alto Comisario y séquito. Le esperaban las autoridades, jefes y oficiales de la guarnición, rindiéndoles honores un piquete de artillería.

El Jalifa dió un paseo en automóvil por las principales avenidas y el Real de la Feria, elogiando el extraordinario alumbrado que luce. Más tarde marchó al hotel, donde le cumplimentaron las autoridades y comisiones.

Por la noche asistió en el Gran Teatro a la función de gala en su honor. La compañía de Meliá-Cebrián puso en escena "Solera", de los Hermanos Alvarez Quintero. Terminada la función, el Jalifa se trasladó a la feria, asistiendo al baile que se celebraba en la caseta del Círculo de la Amistad.

ESTA MUY ADELANTADA LA RECOLECCION DE LA COSECHA, EN LA PROVINCIA DE SEVILLA

Madrid, 28. — El ministro de la Gobernación, al recibir a los periodistas, les manifestó que le interesaba hacer constar, con referencia a la intervención parlamentaria del señor Fernández Castillejos, que días pasados aseguraba en el Congreso que la recogida de la cebada era una fantasía, que, según acababa de comunicarle el gobernador civil de Sevilla, el próximo martes terminará la recolección en toda la provincia.

LA HUELGA DE SEVILLA

UN GRUPO QUE EJERCIA COACCIONES MATO A UN HORTELANO, HIRIENDO GRAVEMENTE A OTRO OBRERO

Sevilla, 28.—El gobernador dijo a los periodistas que excepto en Dos Hermanas, Utrera, Morón, Alcalá del Río y algún otro punto, habían quedado realizadas las operaciones de la siega. Indicó el señor Sol que creía que en los primeros días del mes próximo quedaría recogida la cosecha de cebada.

A las doce de la mañana en el barrio de Triana un huelguista del ramo de la limpieza agredió con un puñal al obrero esquirol Juan Pintado, causándole una grave herida.

La huelga de los obreros de la C. N. T. se desarrolla con tranquilidad.

A las ocho de la mañana el hortelano Juan Parejas, se dirigía a la plaza de la Encarnación con verdura. Después de entregadas aquellas se dedicó a recoger basuras de varias casas particulares.

En la calle del Pozo dos desconocidos le hicieron dos disparos. Una de las heridas le causó la muerte casi instantáneamente. Los agresores huyeron.

La agresión no obedece, según parece, a la huelga del ramo de limpieza existente en esta capital, sino por trabajar el agredido en casa de un patrono a quién se había declarado el boicot.

NOTA DEL MINISTRO DE O. P.

EN LA QUE EL SENOR PRIETO CONTESTA A LA ASOCIACION DE CONTRATISTAS DE OBRAS PUBLICAS

Madrid, 28.—El señor Prieto entregó a los periodistas la siguiente nota oficiosa:

«En la convocatria para una Asamblea de la Asciación de Contratistas de Obras Públicas firmada por su presidente del Consejo directivo y publicada en la Prensa, se acusa al ministro del ramo de una cerrazón infranqueable, la cual cerrazón se pretende justificada mediante manifestaciones que merecen, por parte del ministro, una réplica.

Se me acusa, en primer término, de no resolver la revisión de precios por el alza de los jornales. Esto está resuelto de manera categórica, pues desde el primer momento opuse rotunda negativa a semejante demanda, como reconoce persona de gran relieve entre estas empresas en interviu publicada precisamente ayer. La contratación de obras públicas no nace de la libertad de precios, de que dentro de ciertos límites disfrutan las demás industrias, ya que va por rigurosos pliegos de condiciones y severos contratos administrativos, y siendo esto así, el ministro no puede ni debe vulnerar los contratos por necesidades para el Estado.

Si durante la ejecución de una obra pública surgieran dificultades económicas desfavorables para el contratista, tiene que cargar con ellas el Estado, en cuyo erario no se reflejan las modificaciones favorables producidas en el mismo período. El sistema tendría verdaderamente un carácter orgiástico.

Otro de los cargos es este: No se rebajan los precios abusivos que actualmente tiene fijado el cemento por la Agrupación de fabricantes; cuando los contratistas me pidieron una Comisión encargada de examinar este asunto me apresuré a concedérsela. Esta Comisión no ha dictaminado aún, y no habiendo dictamen, dictamen en el cual informaron los propios delegados de la Asociación de Contratistas, mal puede resolver el ministro.

Se les ha negado un puesto en el Consejo Superior Ferroviario y se les seguirá negando, porque nada tienen que hacer desde el punto de vista del público interés los contratistas. No se hará la distribución de los sueldos destinados para la construcción de ferrocarriles en el segundo semestre del año actual. Dicha lista, conforme prometí días atrás a dos comisionados de los contratistas, está ya hecha sin que hayan influído para nada su fecha en el normal despacho de la certificación de obras públicas. Las certificaciones establecidas sobre ferrocarriles ascienden a 256 millones de pesetas. En el Ministerio de Obras Públicas están conclusas todas las tramitaciones referentes a certificaciones cuyo pago dependa exclusivamente de que el Banco de España y el Banco de Crédito Industrial, que las tienen endosadas, diriman entre sí a cuál de los dos establecimientos deba hacerse. Es asunto, pues, fuera de la jurisdicción del ministro de Obras Públicas.

No se constituye la Junta que ha de dictaminar sobre el paro de los ferrocarriles en construcción. No hay Junta alguna con semejante atribución; quien ha escrito esto ni siquiera ha tenido el buen sentido ni ha podido consultar la ley. Esta determina que los ministros de Obras Públicas y Agricultura, en el plazo máximo de tres meses, plazo que expira el 14 de julio, presentarán a las Cortes una Ponencia del plan de ferrocarriles que podrá concederse con utilidad para la economía nacional. La vasta complejidad de los intereses a que forzosamente ha de acometer tal Ponencia, hace presumir que ésta no pase sin un amplio debate en las Cortes, y absorbida la atención de éstas por los proyectos de Reforma Agraria y Estatuto catalán, formular ahora la propuesta equivaldría a desatar protestas y reclamaciones sin que el Parlamento pudiera, de momento, examinarla y atenderla, envenenándose así el problema en el tiempo que tendría que mediar entre la Ponencia y la resolución de las Cortes. La misión de la Junta a que con error se alude, es muy otra, y tiene que desenvolverse con posterioridad al acuerdo de las Cortes. Para esto no hay problema.

Y nada más, porque la réplica del ministro debe concretarse a los puntos concretos del escrito convocatoria prescindiendo de las divagaciones que sirven de mero adorno literario.»

EL Sr. BESTEIRO

Pronunció un discurso en el banquete de los informadores del Congreso

Madrid, 28.—Al banquete con que obsequió el presidente de la Cámara a los periodistas nacionales y extranjeros que hacen información en el Congreso, asistieron 50 periodistas, el secretario primero del Congreso señor Bidarte, el oficial mayor de la Cámara señor Sanmartí y el secretario particular del señor Besteiro, señor González Posadas.

El señor Bidarte pronunció breves palabras y dijo que los periodistas que hacen información parlamentaria son un poco diputados por derecho propio, y respecto de la Prensa, manifestó que es la más eficaz colaboradora del Parlamento.

El señor Gullino, presidente de la Asociación de la Prensa extranjera, en párrafos brillantes, manifestó que las Cortes Constituyentes españolas tienen un carácter internacional muy destacado.

Finalmente el señor Besteiro, al levantarse a hablar, fué acogido con una gran ovación.

Muchas gracias, comenzó diciendo, amigos, por estas inmerecidas pruebas de afecto, en primer término por haberme hecho el honor de vuestra asistencia. En este intercambio de periodistas nacionales y extranjeros, no podrá haber sino más que un beneficio recíproco y de esta manera las conversaciones que tengamos entre nosotros podrán contribuir a un mayor acierto sobre los juicios.

Estos testimonios de afecto y simpatía me llenan de satisfacción. Este almuerzo tiene una significación que yo creo que no es una ilusión mía, sino una realidad: la grata significación de que entre nosotros existen verdaderas relaciones cordiales. Creo también que alguna vez se ha dicho que esta cordialidad es algo nuevo y extraordinario, y yo pregunté: ¿Seréis vosotros los mismos que éraís y seré yo la misma fiera corrupia que antes era? Cómo es posible que seamos tan buenos los unos para los otros. Digo que he pensado mucho acerca de esto y digo también que precisamente las diferencias existentes entre unos y otros han hecho que estas relaciones sean más cordiales.

Digo que sueño mucho con una humanidad grande, en la cual no haya guerra ninguna, y digo que estas grandes relaciones comienzan precisamente en estas relaciones que, aunque pequeñas, no lo son más que sobre el papel. Para ser libre se necesita un estado de civilización, y esto supone una organización de trabajo que estamos todos obligados a hacer para el mantenimiento de la humanidad, y por este camino colaboraremos a la organización de los pueblos y de la vida internacional. Creo yo que hay varios horizontes a descubrir, grandes marchas que realizar. Así podremos sentirnos cooperadores de una gran obra, la de cooperación universal.

El discurso del señor Besteiro fué acogido con una gran ovación. Los periodistas, al despedir al presidente de la Cámara, le acompañaron hasta el automóvil, aplaudiéndole. El ramo de flores que adornaba la mesa fué enviado a la esposa del señor Besteiro.
miento.

MANIFESTACIONES DEL MINISTRO DE ESTADO

Madrid, 28.—El ministro de Estado desmintió rotundamente ante los periodistas los rumores circulados en La Habana de que iba a suprimirse la Embajada de España en Cuba. Sin duda estos rumores han circulado a causa del viaje del embajador, señor Serrat, que viene a la península en uso de licencia. Aludió que nadie ha pensado suprimir aquella Embajada y que continuará subsistiendo.

Contestando a preguntas de los periodistas sobre el acuerdo tomado en el último Consejo de Ministros de llevar a las Cortes la ratificación del nuevo convenio internacional de protección a las obras literarias y artísticas, dijo el señor Zulueta, que este convenio formula el firmado en Berna en 1886, que ya también fué modificado en 1908. Los puntos más interesantes son los referentes a los derechos de los autores en la radiofusión de sus obras. Se establece la protección a las conferencias discursos, etc. y se establece asimismo una diferencia entre el patrimonio del autor y la paternidad de la obra. En este aspecto el autor que enajene el patrimonio de su obra, no pierde la paternidad de ella, y por lo tanto puede su nombre seguir figurando al frente de la obra, que no podrá reformarse sin su consenti-

LA SITUACION EN PROVINCIAS

EN TODA ESPAÑA SE HAN TOMADO MEDIDAS DE PRECAUCION PARA EVITAR CUALQUIER ALTERACION DEL ORDEN, DENEGANDOSE EL PERMISO PARA MITINES Y MANIFESTACIONES

TAMBIEN EN VITORIA SE PROYECTABA CELEBRAR HOY UNA MANIFESTACION

Vitoria, 28.—Los elemenos sindicalistas pidieron permiso al gobernador para celebrar una manifestación o un acto público mañana. Les fué denegada la autorización, advirtiéndoles que si intentaban manifestarse, la fuerza pública intervendría con rigor y energía.

EL GOBERNADOR DE BILBAO CONFIA EN QUE NO OCURRIRA NADA

Bilbao, 28.—Preguntado el gobernador general señor Calviño, sobre sus impresiones respecto a lo que podrá ocurrir el día de mañana en el país vasco, ha manifestado que tiene plena confianza de que nada pasará. El se ha limitado a poner en práctica las medidas generales de precaución ordenadas por el Gobierno.

Desde luego, se han practicado algunas detenciones de varios individuos que se dedicaban a colocar pasquines. Terminó manifestando el señor Calviño, que si se trataba de formar alguna manifestación, sería disuelta con gran energía.

PASQUINES INVITANDO A LA HUELGA EN OVIEDO

Oviedo, 28.—Esta mañana han aparecido proclamas comunisats invitando a los obreros al paro para mañana. También se invita a los obreros a la huelga general anunciada para el día 2 de Junio y se excita a la clase trabajadora a que ponga en libertad a los detenidos socialistas en Turon, que han de comparecer ante el Jurado en la causa que se les sigue por la huelga minera del pasado año.

LOS COMUNISTAS VALENCIANOS QUERIAN CELEBRAR UN MITIN

Valencia, 28.—Los elementos comunistas han solicitado autorización para celebrar mañana un mitin en la plaza de toros, para protestar de del mantenimiento de las deportaciones.

De acuerdo con las instrucciones del Gobierno, ha sido denegado el permiso para celebrarlo.

UNA NOTA DEL GOBERNADOR DE VITORIA

Vitoria 28.—El gobernador ha facilitado una nota lamentándose de que siempre que realiza viajes para lograr mejoras para Vitoria, tiene que precipitar su vuelta, motivada por alborotos, unas veces de la extrema izquierda y otras de las derechas. Se refirió a los disparos hechos por un joven tradicionalista, y expresó que hay elementos que emplean una táctica equivocada para combatir al régimen. Esto le obliga a decretar la clausura del Centro Tradicionalista «La Hermandad Alavesa», aun reconociendo que dentro del mismo hay dirigentes que son personas de buena fe, pero que no imporen este criterio a los demás.

En su viaje, el gobernador ha tratado del aumento de plantillas de los guardias de Seguridad, trayendo la impresión de que se designarán 30 guardias más, con los cuales quedará el servicio atendido.

SINDICALISTAS DETENIDOS EN UBEDA

Ubeda, 28.—Por orden del gobernador quedaron clausurados los locales de la C. N. T. Enterada la Guardia civil que ciertos elementos se habían reunido en los alrededores de la población, dió una batida, encontrando reunidos a unos treinta individuos que se dieron a la fuga en distintas direcciones. No obstante, la benemérita pudo detener a varios de los que huían. Se han adoptado grandes precauciones en evitación de incidentes.

Medidas de precaución en Zaragoza

Zaragoza, 28.—El gobernador civil ha adoptado cuantas medidas tiendan a garantizar la tranquilidad. Hoy se ha intensificado la vigilancia en toda la población. Fuerzas de la guardia civil vigilan los Bancos y edificios oficiales. Esta mañana las tropas del ejército dieron un paseo. Desde las cinco los guardias de Seguridad y agentes de vigilancia fueron situándose en los puntos estratégicos. Se cacheó a los obreros a la salida de las fábricas. Los guardias de Seguridad prestan esta noche servicio con carabina. A última hora de la tarde una compañía de infantería dió un paseo militar por las calles. Las medidas de vigilancia adoptadas son grandes.

EL SEÑOR BALBONTIN MARCHO A SEVILLA EN AVION

Madrid, 28.—Don José Antonio Balbontín, diputado a Cortes por Sevilla, ha marchado en avión a dicha capital andaluza, con objeto de informarse de la situación social allí existente, a fin de plantear en el Parlamento una interpelación acerca de la situación en Sevilla y su provincia.

EN MADRID SE HAN ADOPTADO GRANDES MEDIDAS DE PRECAUCION

Madrid, 28.—Han sido adoptadas grandes precauciones por las autoridades en Madrid y sus alrededores. Todas las fuerzas que dependen de la Dirección General de Seguridad prestan desde esta noche servicio permanente. La guardia civil ha recibido instrucciones especiales. La policía vigila todos aquellos lugares en que acostumbran a reunirse elementos extremistas. En el día de mañana continuarán las mismas precauciones, con objeto de evitar cualquier conato de manifestación.

EN PREVISION DE CUALQUIER ALTERACION DEL ORDEN

Cádiz, 28.—El gobernador ha manifestado que el proyectado movimiento anarquista sólo tendría repercusión en pocos pueblos de la provincia. Añadió que tiene adoptadas todas las medidas para abortar cualquier alteración del orden.

UNA CARTA DE ROYO VILLANOVA

Madrid, 28. — El señor Royo Villanova ha dirigido una carta al presidente de la Comisión de Responsabilidades presentando la dimisión irrevocable de su cargo de vocal de la misma. Estima el señor Royo Villanova que ninguna de las responsabilidades que se han enjuiciado, ni las que puedan enjuiciarse, es tan grave como en la que incurrirían el Gobierno y las Cortes, si, a pesar del precepto terminante de la Constitución, entregasen la Instrucción pública en Cataluña al nacionalismo antiespañol.

DE SANTANDER ANTE EL CONGRESO NACIONAL DEL PARTIDO RADICAL-SOCIALISTA

Santander, 28.—Han llegado numerosos congresistas para asistir a la Asamblea nacional del Partido Radical Socialista, que tendrá lugar en el Casino del Sardinero. Hay expectación para este Congreso, en el que se tratarán temas de importancia. Asistirán más de trescientos congresistas. Por la noche llegaron los ministros de Agricultura y Justicia, para tomar parte en las deliberaciones. Los ministros regresarán a Madrid el martes para asistir a las deliberaciones de Cortes.

MAS COMENTARIOS DE PRENSA AL DISCURSO DEL SEÑOR AZAÑA

Madrid, 28.—Toda la Prensa de la noche dedica grandes comentarios al discurso del señor Azaña.

«Luz» va examinando los diversos puntos del discurso del presidente del Consejo, y dice que no es el momento ahora de tratar sobre los extremos del Estatuto catalán, sino según se vayan poniendo a discusión. Por ahora nos basta con señalar las orientaciones encaminadas, en línea recta, como corresponde al verdadero gobernante, a resolver sin vacilación el problema.

«La Voz» dice que hay errores graves en el discurso del señor Azaña. Encuentra mal el concepto de la Universidad bilingüe, la solución del orden público y la forma de enfocar la Justicia. En cambio, considera acertado el punto relativo a las leyes de Trabajo, correspondiendo al Estado la legislación y a la Generalidad su aplicación.

«Informaciones» comenta también el discurso del señor Azaña y dice que produjo muy buena impresión en la Cámara, pero mala en la calle.

COMERCIANTE MULTADO

Valencia, 28.—El ministro de la Gobernación, accediendo a la petición del gobernador civil, ha impuesto una multa de tres mil pesetas al comerciante señor Garin, que tenía en el escaparate de su establecimiento cruces colocadas en cartones con la bandera bicolor.

LA ASAMBLEA DE CAJAS DE AHORRO BENEFICAS

Madrid, 28.—Con arreglo al programa trazado, ha continuado sus deliberaciones la Asamblea de Cajas de Ahorro Benéficas.

Asimismo ha continuado sus tareas el Congreso de Peritos mercantiles, discutiéndose las ponencias que figuraban en el orden del día.

COTIZACIONES DE MONEDAS

Madrid, 28.—Libras, 44'75; francos, 48'00; dólares, 12'11; liras, 62'50; marcos, 2'87; francos suizos, 2'37, y francos belgas, 1'70.

DE SEVILLA

Lo que dice el gobernador de los últimos sucesos en la provincia

Sevilla, 28. — Comunican de Constantina que la Guardia Civil ha descubierto un taller de recarga de cartuchos, incautándose de 136 ya cargados. Los complicados en el plan terrorista han sido trasladados a Cazalla, habiéndose puesto en libertad a cuatro individuos, contra los que no aparecen cargos. Por mediación del gobernador, el Gobierno ha felicitado a la Guardia Civil de ésta, por los importantes descubrimientos que ha hecho en relación con el plan de los revolucionarios.

En Dos Hermanas continúa la huelga y los colonos, por temor a las coacciones, tiene suspendidas las faenas de recolección. Comisiones de muchachas recorren las casas particulares, obligando a las sirvientas a abandonar el trabajo. A la entrada de los almacenes de aceitunas, unas obreras comunistas sostuvieron una colisión con otras de la Confederación, resultando dos heridas.

En Utrera, la huelga planteada continúa su curso, sin haberse alterado la tranquilidad.

Han sido detenidos once individuos, a los que se considera complicados en las averías causadas a tres máquinas segadoras que había en un cortijo. Los guardias de Asalto patrullan por las calles de la población, y la benemérita vigila el campo, recorriendo las carreteras en automóviles.

CAMPESINOS HUELGUISTAS DETENIDOS EN ECIJA

Ecija, 28.—En el pueblo de Campillo los obreros de una finca hicieron retirar las máquinas segadoras, amenazando con prender fuego a las mismas si se sacaban al campo. La guardia civil detuvo a doce campesinos de los más significados en la protesta, los que ingresaron en la cárcel de Ecija.

MANIFESTACIONES DEL GOBERNADOR DE SEVILLA

Sevilla, 28.—El gobernador civil al recibir a los periodistas, se refirió al atentado de esta mañana en el que resultó muerto un carretero. El señor Sol censuró duramente dicho atentado, y dijo que los pistoleros que lo han realizado son los mismos elementos que están a sueldo para atentar contra los agentes de la autoridad y perturbar la vida de la población. Agregó el gobernador, que en vista de que para mañana se decía que irían a la huelga los tranviarios, les ha hecho un llamamiento para que no se dejen arrastrar por ciertos elementos.

Desmintió rotundamente el señor Sol que se hicieran objeto de malos tratos a los detenidos, añadiendo que en la actualidad hay 600 procesados por los sucesos del 1 y 2 de mayo y por el complot terrorista.

Por último, dijo el señor Sol que el lunes facilitará una nota con las instrucciones técnicas aprobadas por el ministro de la Gobernación, aclarando las dudas surgidas en las bases de trabajo recientemente aprobadas.

EL ESTATUTO GALLEGO

Orense, 28. — Después de cambiar impresiones con las autoridades municipales y provinciales salió para Vigo la Comisión municipal del Estatuto gallego, que vino a ésta procedente de Santiago. En las entrevistas se trató de la próxima asamblea de Municipios que se celebrará en Santiago para discutir el régimen autonómico de Galicia.

Los comisionados fueron obsequiados por el alcalde con un almuerzo en el Hotel Roma, asistiendo los concejales y diputados y el presidente de la Diputación.

Se pronunciaron discursos en pro del Estatuto y del engrandecimiento de Galicia.

LA FIESTA DE LOS ESTADOS UNIDOS DE AMERICA

Madrid, 28.—El día 30 del corriente es la fiesta de los Estados Unidos de Norte-América, denominada «Memorial Day» (Día del Recuerdo), en cuya fecha se celebran ceremonias en honor de los militares y marinos muertos en defensa de la patria.

Este año el American Club, formado por la colonia norteamericana en Madrid, ha acordado asociar a la conmemoración de este día la Memoria de los militares y marinos españoles que sucumbieron en defensa de España durante las guerras coloniales. El día 20, a la una de la tarde, el American Club depositará una corona al pie del monumento dedicado a las víctimas de las guerras coloniales, monumento que está ituado en el Parque del Oeste. Ha sido invitado el presidente de la República, quien ha delegado su representación en el secretario general, señor Sánchez Guerra.

HISPANO-AMERICANISMO

El señor Domingo someterá a la aprobación del Consejo un decreto para la organización de una feria del libro español en Buenos Aires

Madrid, 28.—El ministro de Agricultura hizo a los periodistas las siguientes manifestaciones:

—Me propongo llevar a uno de los próximos Consejos, un decreto constituyendo una comisión encargada de estudiar y proponer al Gobierno un proyecto de organización de la Exposición - Feria del libro español para celebrar en el próximo mes de octubre en la ciudad de Buenos Aires. Es el mayor homenaje a la amistad con España.

Desde hace tiempo y en múltiples ocasiones se preocupa de estimular la expansión de la cultura española, fortalecer los vínculos de compenetración y amistad entre América y España y celebrar una Exposición del libro español en Buenos Aires. Expansión propugnada por el II Congreso del Comercio español en Ultramar y sentida fuertemente por la colectividad española residente en la Argentina, propuesta en el año 1928 en forma concreta por la Junta Nacional del Comercio español en Ultramar que motivó se nombrase una comisión encargada de formar un proyecto de celebración de la misma pero dificultades circunstanciales derivadas del régimen entonces imperante lo impidieron cuando precisamente los trabajos realizados por la comisión dejaban ver las posibilidades y confianzas de llevar a la realidad esa iniciativa.

El momento actual es, en cambio, indicado y oportuno para dar satisfacción a tan nobles anhelos. El resurgimiento que para la vida nacional representa el régimen republicano, ha de constituir en todos los órganos, de afirmación, de prestigio y de pujanza, el comienzo de un período, de una labor intensa y fecunda en estos momentos históricos, el el más fuerte y más sincero que nunca, como es la íntima compenetración y la cordial amistad entre las Repúblicas americanas y España, y es natural que ésta sienta la legítima ambición de darlas a conocer en forma integral y organizada una de las manifestaciones más importantes de su espíritu y de su cultura.

Junto a las consideraciones de la patriótica conveniencia, se ofrece, además, en estos momentos, las necesidades de posibilidades prácticas.

El Ministerio de Agricultura, Industria y Comercio tiene en la Dirección General de Comercio y Política Arancelaria una Sección de propaganda encargada de organizar la participación colectiva y con carácter comercial de España en las Exposiciones y Ferias a las que crea útil concurrir, habiendo tomado ya parte en varias de ellas con eficacia y fructífero resultado.

Es, pues, conveniente la celebración de la Exposición - Feria del libro español en Buenos Aires y es preciso, además, reunir, junto a las aportaciones que el Estado destine a ese fin, los medios económicos necesarios de los sectores interesados y las facilidades de organización, que permitan celebrar la Exposición con el relieve y la dignidad que debe tener, pues de no lograrlo sería preferible abandonar el proyecto.

INFORMACION EXTRANJERA

RADIO - TELÉGRAFO
TELÉFONO Y CABLE

Anulación de las deudas de guerra

La propone un economista sueco, como manera de evitar nuevas crisis monetarias

Añade que no se puede mantener el patrón oro

Londres, 28. — El famoso economista sueco señor Gustav Cassol, ha dado una conferencia en Oxford, tratando de la crisis monetaria.

Ha dicho que el funcionamiento del patrón oro será imposible mientras subsistan las deudas de guerra.

La primera condición para el restablecimiento del patrón oro internacional es la anulación radical de todas las deudas de guerra y el simple aplazamiento de pagos durante unos años no sería de ninguna utilidad. Sólo al temor de una repetición de la crisis actual sería un obstáculo a un verdadero restablecimiento.

Terminó insistiendo que toda tentativa para reanudar los pagos de las deudas de guerra provocará nuevas crisis. Por consiguiente su anulación se hace imperativa. — Fabra.

***

Roma, 28.—El Gobierno italiano ha encargado a sus representantes diplomáticos que comuniquen a los Gobiernos británico, francés y alemán el estado de la situación financiera de Austria, y les hagan ver la necesidad de organizar con urgencia una Conferencia en la que tomen parte peritos financieros y delegados del Comité financiero de la Sociedad de Naciones.—Fabra.

LAS NEGOCIACIONES METALURGICAS GERMANO - RUSAS

Berlín, 28.—Las negociaciones metalúrgicas germano-rusas que se habían interrumpido estos últimos días, se han reanudado sobre nuevas bases.

Las dos partes se han puesto de acuerdo en principio para la entrega a Rusia, por la industria alemana, de 125.000 toneladas de productos laminados.

Esta entrega tendrá lugar en el próximo otoño.

El Reich garantizará hasta un 60 por 100 las letras de cambio dadas en pago de esa entrega a la industria alemana por Rusia, a condición de que la fecha de vencimiento no sea superior a dieciocho meses.—Fabra.

EL MARISCAL HINDENBURG CELEBRA UNA ENTREVISTA CON EL CANCILLER BRUNNING

Berlín, 28.—El Presidente del Imperio, mariscal Hindenburg, ha regresado esta noche a Berlín procedente de Neudeck.

Mañana recibirá la visita del canciller señor Brunning.

Se cree que esa entrevista ha de tener una importancia decisiva.

Nadie cree que el mariscal tenga la intención de provocar la salida del canciller, pero según se afirma, éste asegura que no podrá ir a la Conferencia de Lausanne más que en el caso de que goce de toda la autoridad necesaria, tanto en lo que concierne a política interior como a la exterior, y que preferiría presentar la dimisión en el caso de que el señor Groener no pudiera continuar en el Ministerio del Interior, se encontraba ante el caso de que después de haber gobernado por espacio de dos años con el apoyo de los social demócratas, por atender las indicaciones del mariscal, tuviera que hacerlo con las derechas.—Fabra.

CONFERENCIAN TARDIEU Y EL EMBAJADOR AMERICANO

París, 28. — El presidente del Consejor, señor Tardieu, ha recibido esta tarde en el Quai d'Orsay al señor Walter Edge, Embajador de los Estados Unidos en París, que ha hablado al presidente, antes de su marcha, de la proposición norteamericana encaminada a elevar del 3 al 4 por 100 el tipo de interés de la anualidad objeto de moratoria de las deudas intergubernamentales.—Fabra.

NUEVAS COLISIONES DE HINDUS Y MUSULMANES

Bombay, 28. — Se han producido nuevos desórdenes, como consecuencia de la agresión de que ha sido objeto un musulmán por parte de un numeroso grupro de hindús, habiendo resultado un muerto y catorce heridos.

La policía tuvo que intervenir enérgicamente para restablecer el orden.—Fabra.

ALEMANIA. POLITICA, ECONOMICA Y SOCIAL

La situación política ha mejorado en el sentido de que tal vez siga Brunning al frente del Gobierno, descartándose de momento un Gabinete de extrema derecha y militarista

Pero la situación económica no se despeja, y los comunistas promueven varios disturbios

Berlín 28.—En los centros políticos gubernamentales manifiestan optimismo sobre el resultado de las próximas entrevistas entre el canciller Brunning y el mariscal Hindenburg.

Están convencidos que el Presidente del Reich no hará nada para disminuir la autoridad que necesita el jefe del Gobierno en la víspera de las negociaciones internacionales sobre reparaciones, y que por tanto le ratificará su confianza en condiciones que el canciller continuará dominando la situación. Estas mismas impresiones dejan entender que ha habido un acuerdo entre el canciller y el general von Schleicher, jefe de la Reichswehr, según el cual el Ejército no está dispuesto a crear ninguna dificultad al canciller.

Sin embargo parece difícil que los generales y los elementos nacionalistas que desde hace varios meses dirigen una tan áspera campaña contra Brunning,hayan renunciado bruscamente a sus propósitos.

Como es sabido, la oposición a que continúe Groener en el Gabinete, ni como ministro del Interior, es muy fuerte, y tampoco hay unanimidad respecto al nombramiento del general que haya de ser ministro de la Reichwehr.

Faltan pocas horas para saber en qué condiciones Brunning continúa asumiendo la dirección de los asuntos del Estado y de la forma que reorganice el ministro se sabrá si ha habido inteligencia con los directores d ela Reichwehr o se trata simplemente de un compás de espera hasta después de la Conferencia de Lausana.—Fabra.

***

Berlín, 28.—El próximo día 4 de junio vence el crédito concedido a la Reichsbank por los bancos de emisión de los Estados Unidos, Inglaterra y Francia.

Teniendo en cuenta la situación actual del stock de divisas extranjeras la Reichsbank no está en condiciones de proceder a un reembolso ni siquiera parcial del crédito que vence en aquella fecha.

En vista de ello el Consejo de administración del B. I. P. ha autorizado la prórroga hasta el 4 de septiembre de 1932 el crédito de redescuento a la Reichsbank, pero bajo reserva del consentimiento de las tres bancas de emisión interesadas.

Se cree que el Banco de Francia opondrá algunas reservas aunque dada la situación de la Reichsbank no es creible que le oponga dificultades que crearían una situación muy delicada al crédito alemán.—Fabra.

***

Berlín, 28. — En varios lugares de Alemania han ocurrido serios desórdenes producidos por los comunistas como obedeciendo a un plan general para provocar desórdenes.

Estos han tenido mayor repercusión en la cuenca renana. Particularmente en Wupperdat, Dortmund y Colonia, los encuentros con la policía han sido sangrientos, habiendo resultado varios muertos y numerosos herido.

Los comunistas siguen la táctica de romper los escaparates y saquear los establecimientos, habiendo causado daño de consideración. La policía ha recibido órdenes severas de reprimir con toda energía cualquier desmán, haciendo uso sin contemplación de las armas. — Fabra.

EN NORUEGA SE AUTORIZA AL GOBIERNO PARA ELEVAR TARIFAS DE ADUANAS EN CASOS ESPECIALES

Oslo, 28. — El Gobierno ha sometido al Storting un proyecto de Ley por virtud del cual se autoriza al Gobierno para elevar las tarifas de aduanas cuando la Asamblea no se encuentre reunida, siempre y cuando existan circunstancias excepcionales que aconsejen la adopción de esta medida.—Fabra.

MAS NAUFRAGOS DEL «PHILIPPAR»

Marsella, 28.—Han llegado a este puerto otros nuevos náufragos del vapor «Georges Philippar», a bordo del vapor japonés «Akone Maru».—Fabra.

EL CORREDOR ARGENTINO RIBAS HA BATIDO EL RECORD DE DISTANCIA, CUBRIENDO 30 KILOMETROS EN UNA HORA 41 MINUTOS

Buenos Aires, 28. — El corredor argentino Ribas ha batido el record mundial sobre la distancia de 30 kilómetros, que ha recorrido en 1 hora 40 m. 57 s. 3-5. — Fabra.

LOS FERROVIARIOS BRITANICOS DOS GRANDES COMPAÑIAS UNIFICAN SERVICIOS LO QUE PERMITIRA REDUCIR PRECIOS

Londres, 28.—El ministro de Transportes anuncia que dos de las cuatro grandes compañía de ferrocarril inglesas han elaborado un plan de unificación de servicios y colaboración en las líneas, con lo que han logrado una sensible reducción en los gastos generales por cuyo motivo se introducirán algunas rebajas en los billetes de pasajeros.—Fabra.

UNA PARTIDA DE BANDIDOS QUE ACTUA CONTRA LOS JAPONESES

Tokío, 28.—Tres japoneses han sido secuestrados por una partida de bandidos en una explotación minera situada en Tahuchan.

Estos mismos bandidos habían atacado hace pocos días el edificio que sirve de alojamiento a las fuerzas de policía de la estación Lu Chai, al Sur mandchuriano.—Fabra.

ELEMENTOS VALIOSOS DEL PARTIDO DE HERRIOT PRESENTARAN EL DIA 31 UNA MOCION FAVORABLE A LA PARTICIPACION DE LOS SOCIALISTAS

París, 28.—Varios parlamentarios y miembros del Comité ejecutivo del partido radical socialista, han entregado al señor Herriot, para someterla al Comité ejecutivo de dicho partido en la reunión que ha de celebrar el día 31 del corriente, un orden del día favorable a la participación de los socialistas en el Gobierno.—Fabra.

REDUCCION DE UN TIPO DE DESCUENTO BANCARIO

Copenhague, 28.—El Banco Nacional reducirá su tipo de descuento del 5 al 4 por 100, a partir del lunes próximo.—Fabra.

HALLAZGO DE LOS RESTOS DE UN AVION

Roma 28.—En la región de Fronsinons, en los alrededores de Veroli, han sido vistos los restos de un avión.

Hasta ahora no ha sido posible establecer si se trata o no del aparato que tripulaba el viador Goulotte. Fabra.

LA COMISION INTERNACIONAL DE NAVEGACION AEREA

París 28.—Ha terminado sus trabajos la Comisión internacional de navegación aérea, que se ha reunido en París, estos tres últimos días.

La Comisión ha estudiado especialmente las medidas que han de adoptarse ante la próxima reunión de la Conferencia radiotelegráfica internacional que ha de celebrarse en Madrid.

La repetida Comisión ha designado a su secretario general, señor Albert Roper para que la represente en Madrid.—Fabra.

LA POLICIA FRANCESA HA ADOPTADO MEDIDAS SEVERISIMAS CONTRA LOS COMUNISTAS

París, 27.—Con motivo del destile que pretenden realizar los comunistas en el Cementerio del Pere Lachaise, el 29 del actual, la Policía ha adoptado medidas severísimas.—Fabra.

SE GESTIONA DEL SEÑOR HENDERSON QUE NO INTERRUMPA SUS TRABAJOS LA CONFERENCIA DEL DESARME

Ginebra, 28.—El «Journal de Génève» anuncia que el señor Gibson, primer delegado norteamericano, hizo ayer una gestión cerca del señor Henderson en el sentido de que la Conferencia del Desarme continúe sus trabajos sin interrupción hasta llegar a un primer resultado positivo, incluso durante la reunión ordinaria de la Sociedad de Naciones. —Fabra.

EN LA INDIA

UN CICLON CAUSA MUCHAS DESGRACIAS PERSONALES Y DAÑOS ENORMES

Calcuta, 28.—En la región de Madras se ha abatido un ciclón, que ha causado grandes destrozos. Hay once muertos y numerosos heridos. —Fabra.

LOS SOCIALISTAS UNIFICADOS DE FRANCIA

SON PARTIDARIOS LOS DE LA FEDERACION DEL SENA DE PARTICIPAR EN EL PODER CON CONDICIONES

París, 28 — La Federación del Sena del Partido Socialista se mostró partidaria de la participación de los socialistas en el Gobierno sometiendo amplias condiciones que serían fijadas de antemano con los demás partidos que participaran en el Gobierno. — Fabra.

NO HAY NOTICIAS TODAVIA DEL AVION DE GOULETTE

Tolón, 28. — Se continúa sin noticias del avión de Goulette que como es sabido traía a bordo dos supervivientes del «Philippar».

Telegrafían de Brignoles (Var) que allí no ha aterrizado ningún avión.—Fabra.

PARA CRUZAR EL ATLANTICO

Linden, 28.—(Nueva Jersey).—El aviador Stanley Hausner ha salido de esta población, con objeto de intentar la travesía del Atlántico.—Fabra.

UNA TRAGEDIA FAMILIAR

En una «villa» de Cambridge aparecen tendidos en tierra, chorreando sangre, los cuerpos de las 5 personas que la habitaban

La criada oyó los disparos, mientras preparaba una excursión de vacaciones

Cambridge 28.—En una villa particular enclavada en las inmediaciones de esta población se ha desarrollado esta tarde una verdadera tragedia, cuyas causas se desconocen hasta ahora.

Un antiguo comerciante llamado Tebbult que vivía en dicha finca con dos hijos suyos de dos años y medio y un año y medio, respectivamente, así como una señora que habitaba en su compañía y una hija de esta última, de doce años de edad, han sido encontrados muertos a tiros de revólver.

Cuando la criada de la casa se hallaba ocupada en colocar en un auto diversos paquetes pertenecientes a las víctimas, para emprender un viaje de vacaciones, fué sorprendida por varios disparos, y al precipitarse en el interior del edificio para ver lo que ocurría, se encontró con el terrible espectáculo de los cinco cuerpos tendidos en tierra y arrojando sangre por diversas heridas.

Se cree que Tebbult se suicidó, después de haber dado muerte a los demás.—Fabra.

Sangrientas colisiones en Austria

En Insbruck. Linz y Kufstein hay que lamentar algún muerto y numerosos heridos

Prohibión de reuniones de nacional - socialistas

Viena, 28.—En varias localidades de Austria han ocurrido choques entre hitlerianos y sus contrarios.

En Insbruck hubo ayer una verdadera batalla campal, costando muchos esfuerzos a la policía restablecer el orden y resultando varios heridos por parte de los hitlerianos y socialistas.—Fabra.

***

Viena, 28 —A consecuencia de las colisiones sangrientas que se registraron a última hora de ayer en Insbruck, Linz y Kufstein, ha habido que lamentar un muerto, un herido que se halla en estado agónico y un centenar de heridos de más o menos gravedad.

Entre los veintiún heridos que se encuentran en el Hospital Municipal, se ha producido una discusión violentísima que degeneró en riña y que obligó a la Dirección del Hospital a recurrir al auxilio de la Policía para restablecer el orden.

Corre el rumor de que los manifestantes arrojaron numerosas piedras contra un tranvía en el que iba el señor Steidle, jefe de los Heimwehren del Tirol.

El Gobierno del Tirol ha prohibido todas las reuniones que tenían anunciadas los nacional socialistas, pero autoriza, hasta ahora, las de los social demócratas.—Fabra.

***

Viena, 28.—A consecuencia de los incidentes registrados en Maribor, han sido detenidos varios oficiales pertenecientes a diversas guarniciones, entre ellas la de Split.—Fabra.

DESPUES DEL CONGRESO DE ROMA

LOS AVIADORES TRANSOCEANICOS SON RECIBIDOS EN NAPOLES CON ENTUSIASMO

Nápoles, 28. — Los aviadores que han asistido al Congreso Transoceánico han llegado a esta ciudad siendo recibidos con gran pompa por la Municipalidad. El pueblo se asoció al recibimiento, aclamándoles. — Fabra.

VUELTA CICLISTA A ITALIA. - EN LA NOVENA ETAPA RESULTA TRUNFANTE GUERRA

Roma, 28.—La novena etapa de la vuelta ciclista a Italia (Nápoles-Roma, 256 quilómetros) ha sido ganada por el italiano Guerra, que llegó a Roma a las 16'45, instantes antes que un grupo integrado por 57 corredores.—Fabra.

INUNDACIONES EN INGLATERRA

Londres, 28. — Las abundantes lluvias que han caido últimamente, han hecho desbordar numerosos rios en los condados de Nottingham, Lincolns y ,York, en los cuales grandes extensiones de terreno están completamente cubiertas por las aguas.

El rio Trent ha roto los diques a consecuencia de la fuerte corriente.

Toda la región comprendida entre Neward y Gainsborough está completamente inundada, encontrándose aislados los habitantes de numerosas casas.—Fabra.

LICEN DE ADDIS ABBEBA QUE HA SIDO DETENIDO EL RAS HAILLON Y CONSIGUE HUIR EL EX EMPERADOR

Addis Abbeba, 28.—Ha sido detenido el Ras Haillon, gobernador de la provincia de Bonda, al N. O. de Etiopía, y su hijo.

Circula el rumor de que el ex emperador Lindj Yassu, que estaba estrechamente vigilado, ha conseguido huir.—Fabra.

EN LONATE POZZUELO PREPARAN EL RAID ALREDEDOR DE AFRICA

Roma, 28.—Con gran actividad prosiguen en el aerodromo de Lonate Pozzuelo situado cerca de Milán, los preparativos para el proyectado raid alrededor de Africa.

En este raid tomarán parte unos 30 aparatos, bajo la dirección de oficiales del séptimo Regimiento de Aviación. Se cree que podrá efectuarse entre el 15 de junio y el 15 de julio próximos.—Fabra.

NOTICIAS DE BARCELONA

El «Club Republicano» y los Centros radicales

Próximo a inaugurarse oficialmente el «Club Republicano» del Paseo de Gracia, su Junta Directiva tomó el acuerdo de visitar todos los Centros pertenecientes al Partido Republicano Radical, para invitarles a las fiestas que han de celebrarse con motivo de dicha inauguración.

Anoche comenzaron las visitas por los Centros pertenecientes al distrito segundo municipal. Asistieron a esos simpáticos actos de confraternidad republicana, en representación del «Club Republicano», los señores Pich y Pon, Sedó (don Alfredo), doctor Gassol, Ciudad, Aldáz, Pérez de Rozas, Doménech, Esquerdo, Heredia, Carandell y otros que sentimos no recordar.

Los mencionados señores estuvieron en el Centro Republicano Radical del Port y Casa Antúnez, Ateneo Radical de Pueblo Seco, Casal Republicá Radical, Centro Autonomista Radical del distrito II y Foment Republicá Autonomista.

En todas las entidades, los visitantes fueron recibidos por nutridas representaciones de sus Juntas Directivas, que agradecieron mucho la visita y la invitación, cruzándose palabras de mutuo afecto y confraternidad entre todos.

En días sucesivos se proponen continuar las visitas a los restantes centros del Partido Radical la Directiva del «Club Republicano».

Boxeo en el Iris Park

MARTINEZ, DE SABADELL, EN RENIDA PELEA, TRIUNFO POR PUNTOS DE LAS HERAS - MONTLLOR, EN UN ROUND, PUSO FUERA DE COMBATE A TORRADO

Puede decirse sin titubeos que la velada celebrada anoche en el Iris Park, fué excelente, y en verdad que los combates estuvieron bien combinados y dieron, con la excepción del choque entre los semipesados Montllor y Torrado, cuanto de ellos cabía esperar.

El combate de fondo lo efectuaron los conocidos púgiles el madrileño Las Heras y el sabadellense Martínez.

Fueron ocho rounds llevados a gran tren y en el curso de los cuales ambos se pegaron de lo lindo, no cediendo un palmo en el terreno a pesar de lo eficaz que resultaban los ataques que a intermitencias iban realizando ambos púgiles. Martínez, más preciso que Las Heras y menos embarullado que éste, alcanzó una mayor puntuación y llevóse el combate.

Las Heras debe de tomarse una temporada de descanso ya que evidenció que se duele del castigo y ello no es otra cosa que el excesivo combatir. Si sus cuidadores no ven el perjuicio que ello puede influir en su carrera, bien puede él mismo tomar una resolución, y dejar el ring por una temporada, si no quiere ver mermadas su excelentes facultades.

Montllor, que en el combate de semifondo luchó contra el madrileño Torrado, púgil que recientemente se enfrentó al navarro Olangua y de cual combate sucumbió por k. o.

No tuvo tampoco chance el madrileño, ya que mediado el primer round y después de aplicar una buena serie al sabadellense, éste reaccionó y con rara precisión colocó un fuerte derechazo que causó sus efectos y que al repetir Montllor pegando en la cara y cuerpo, dió con el cuerpo de Torrado en la lona por más de la cuenta, oyéndose el fatídico «out».

Bailea, el campeón amateur, tuvo por contrincante, en un combate mixto, al francés Littier, a la distancia de tres rounds.

Bailea hizo una magnífica demostración de su valía y venció netamente al francés no sin antes haber propinado a éste un regular castigo, que encajó sin pestañear.

En los preliminares, Miró, en cuatro asaltos, triunfó por puntos de Sánchez y a igual distancia Gómez, venció, también por puntos, a Calvo.—V. L.

EL TRAFICO DE ESTUPEFACIENTES

Por el farmacéutico señor Romaguera, establecido en la calle de Balmes, número 4, se denunció a la policía que de su farmacia notaba la desaparición de substancias tóxicas.

Encargados los agentes señores Franquero y Laguardia de practicar investigaciones para averiguar cómo se efectuaban las sustracciones, se puso en claro que el dependiente de la referida farmacia, Mateo Joffre, sustraía cocaína y la vendía a un amigo suyo llamado Santos Collado León, que la revendía luego a buen precio en el Barrio Chino.

En un registro practicado en el domicilio de Santos han sido hallados varios gramos de cocaína.

Los dos han sido detenidos y puestos a disposición del Juzgado.

La situación

SE HAN PRACTICADO NUMEROSAS DETENCIONES DE SIGNIFICADOS ELEMENTOS EXTREMISTAS

Durante el día de ayer y por la noche, la policía siguió actuando intensamente, practicando registros y detenciones.

Atendiendo a las circunstancias especiales de estos días, el jefe Superior de Policía dispuso que las brigadas de investigación social y criminal se refundieran en la primera y asimismo se destinarán elementos de las distintas Delegaciones al mismo objeto.

Las detenciones practicadas, que son en número bastante considerable, corresponden todas a elementos dirigentes de la F. A. I., y del Partido Comunista Español, y probablemente no serán mantenidas en cuanto cese este período de agitación, que probablemente no alcanzará más que los primeros días de la semana.

Ayer tarde fué detenido Capote Hurtado, que militó hace algún tiempo en el anarquismo y últimamente se le considera como afiliado al Partido Comunista.

Se tenían noticias de que Hurtado, aunque se decía separado de las organizaciones obreristas, mantenía relación frecuente con los elementos directivos de los sindicatos y del Partido Comunista, y la policía, por confidencias que tuvo, consideró oportuno practicar un registro en su domicilio y en un quiosco que tiene establecido en la calle de Mendizábal.

Hace poco de un cuartel desaparecieron dos pistolas de reglamento. El general de la división interesó de la Jefatura superior de Policía que se practicasen gestiones en busca de las pistolas desaparecidas. Entre los efectos hallados en el quiosco de Hurtado se han encontrado cartuchos que corresponden a dichas pistolas y que son procedentes de la Maestranza de Sevilla.

EN UN REGISTRO EFECTUADO EN LA CARCEL, SE HALLARON PIEDRAS, HONDAS Y CUCHILLOS

En la madrugada última, y a prevención de lo que pudiera ocurrir en la Cárcel, puesto que se tenían confidencias de que se trataba de dar un golpe en la prisión, se dispuso fueran practicados cacheos y registros en la calle.

Se trasladaron a la prisión por si fuera necesario utilizarlos, una sección de guardias de Asalto. Los registros fueron practicados por los oficiales de la prisión y sin que intervinieran dichos guardias.

En las celdas se encontraron en casi todas ellas abundantes piedras y algunas hondas. Además se incautó la policía de tres navajas sevillanas de grandes dimensiones.

A consecuencia de los registros practicados, entre los presos hubo alguna agitación. Se registraron conciliábulos entre ellos a la hora del paseo y cuando iban a ser recluídos a las celdas opusieron alguna resistencia, que fué fácilmente vencida, sin necesidad de emplear la fuerza.

Con este motivo y para darse cuenta del estado de la población penal, estuvieron a primera hora de la noche, en la Cárcel, las autoridades conferenciando con el director del establecimiento.

DETENCION DEL SUPUESTO COAUTOR DE UN ASESINATO

Ha sido detenido como supuesto coautor del asesinato de Salvador Mallafré ocurrido en Badalona el día 17 de abril de 1931, Juan Casas.

Por el mismo hecho se halla detenido Joaquín Aubir.

Parece que existen otros complicados en este hecho que no tardarán en ser detenidos.

DETENIDO POR REPARTIR HOJAS CLANDESTINAS

Ha sido detenido en el Bar Casanovas, de la barriada de Sans, José Hernández, que se hallaba repartiendo hojas comunistas.

UNA PISTOLA DE 35 TIROS

Fueron detenidos también por la policía tres extranjeros. A uno de ellos se le ocuparon dos pistolas automáticas; una pequeña niquelada, y otra de calibre mayor y con un cargador especial para 35 balas.

DETENCION DE DOS CONOCIDOS PROFESIONALES

Los agentes señores Pintado, Martín y Porras han detenido a Bautista Sanjuan Almela (a) Taylor, e Isidro Jiménez Guall (a) Morenet, conocidos como ladrones de cajas de caudales.

Se concede importancia a estas detenciones.

A los detenidos les han sido ocupadas llaves falsas y otros útiles para el robo.

JOVEN MUERTA POR UN ASCENSOR

Anoche, a las doce, al poner en marcha el ascensor de la casa de la calle de Balmes, 180, la joven Alicia Virpo, de quince años, quedó aprisionada entre la cabina y la escalera y para librarla, hubo de requerirse el auxilio de los bomberos.

Conducida al Dispensario, la desgraciada joven falleció a poco de ingresar en el benéfico establecimiento.

VISITA A LOS TALLERES DE «PUBLICACIONES GRAFICAS, S. A.»

El director de la Escuela del Trabajo y representante del «Progreso Industrial», junto con 50 alumnos, visitaron los talleres de «Publicaciones Gráficas, S. A.», recorriendo las distintas secciones y haciéndose cargo de las explicaciones que les fueron dadas acerca de los trabajos que en ellos se realizan, quedando gratamente impresionados.

Otras conferencias de Madrid

BASES PRESENTADAS PARA SOLUCIONAR EL CONFLICTO DE LA CONSTRUCTORA NAVAL

El Ferrol, 28.—Para solucionar el conflicto con la Constructora Naval, las sociedades obreras han presentado las siguientes bases:

Primera. Despido de aquellos obreros que perciban un sueldo superior a cien pesetas.

Segunda. Despido de los que tengan medios propios de vida.

Tercera. Despido de los empleados y obreros de nacionalidad inglesa.

Cuarta. Que el ministro de Marina disponga la reincorporación a sus puestos oficiales de aquellos obreros y empleados pertenecientes a la armada que actualmente prestan servicio en la Constructora.

Quinta. Que para el cómputo de los obreros despedidos se tenga en cuenta a los individuos mayores de sesenta años que la Empresa tiene pensado retirar.

Sexta. Que los grandes sueldos sean reducidos en una proporción directa a los mismos en una cuantía que será determinada oportunamente, para aminorar, con el importe que de esta manera se ahorre, el número de despedidos que deban realizarse.

LOS OBREROS DE EL FERROL RECHAZAN LAS BASES DE ARREGLO DEL CONFLICTO

El Ferrol, 28.—Han celebrado una nueva reunión los representantes de las sociedades obreras que constituyen el Comité de huelga, para discutir las bases de arreglo propuestas por los parlamentarios gallegos, de acuerdo con las entidades mercantiles y la Constructora Naval. Los obreros acordaron no aceptar las bases.

Al conocerse el acuerdo produjo enorme impresión, pues se teme que el conflicto se plantee en otras poblaciones de Galicia. Esta noche se reunirán las personalidades mercantiles que forman el Comité, para buscar soluciones y acordar declinar los poderes, comunicándolo así al Comité de huelga.

ASAMBLEA DE LOS OBREROS SIN TRABAJO, DE GIJON

Gijón, 28.—En la Casa del Pueblo se ha celebrado la anunciada Asamblea de los obreros parados para tratar de la gravísima situación que atraviesan y solicitar del Gobierno y de las autoridades que adopten medidas inmediatas que alivien la crisis del paro.

Una Comisión se trasladó a la Alcaldía para dar cuenta a la autoridad municipal de los acuerdos tomados en la Asamblea. El alcalde cursó telegramas dirigidos al gobernador civil y al ministro de la Gobernación exponiéndoes la situación en que se encuentran los 3.000 obreros parados de Gijón y las enormes dificultades con que viene luchando el Ayuntamiento, por su estado económico, que no le permite emprender obras.

MANIFESTACIONES DEL SEÑOR LAISECA, A SU REGRESO A BILBAO

Bilbao 28.—Ha regresado de Madrid el presidente de la Comisión gestora de la Diputación, señor Laiseca.

Manifestó a los periodistas que se congratulaba del anticipo de diez millones de pesetas hecho por el Estado a Vizcaya para paliar la crisis de trabajo. Consideró dicha concesión beneficiosa para Vizcaya, e indicó que no se podía hacer otra cosa por parte del Gobierno dado el régimen concertado.

Con respecto a las negociaciones comerciales con Rusia para la colocación de hierros comerciales, dijo que la cuestión está pendiente de la cotización de los Altos Hornos. Agregó que hay formulada consulta y oferta para la construcción de un barco en los Astilleros de Euzkalduna.

El señor Laiseca desmintió las noticias que han circulado sobre la dimisión, y dedicó grandes elogios al señor Prieto que ha demostrado un gran interés por las cuestiones que afectan a Vizcaya.

Otras noticias del Extranjero

EL CAMPEONATO DE LAW TENNIS EN FRANCIA

París, 28. — Campeonato de Tennis en Francia. Dobles de damas. Prueba final

La señora Moody Wills y la señorita Ryan, han vencido a las señoras Nuthall y Fearndey Whittingstall por 6-1, 6-2 y 6-3.

En la semifinal de dobles para caballeros, los señores Cochet y Brungnon, franceses, han vencido a Perry y Oliffe, ingleses, por 6-3, 8-6 y 6-3.

Bousses y Bernard han vencido a Borotra y Gentien, por 6-2, 6-1 y 10-8.—Fabra.

SON IDENTIFICADOS LOS RESTOS DEL AVION QUE PILOTABA EL AVIADOR GUOLETTE

Roma (Urgente), 28. — Se confirma que los restos del aparato encontrados en la región de Frosinone, son los del avión que iba tripulado por el aviador Guolette.

El avión cayó sobre el monte Enici, a unas seis millas de Veroli y a cien kilómetros aproximadamente de Roma.

Las cuatro personas que ocupaban el aparato han perecido. — Fabra.

LA ASOCIACION DE LA PRENSA EXTRANJERA CELEBRA UN BANQUETE

Berlín, 28. — Durante el banquete celebrado esta noche por la Asociación de la Prensa extranjera, el presidente de la Asociación, señor Blokzyl, corresponsal del "Algemeen Handelsblad de Amsterdan", pronunció un discurso en el que hizo el elogio del canciller, señor Brunning, cuya energía incansable, dijo, y cuyo ardiente patriotismo y abnegación impresionante por los ideales que se inspiran sin duda en el interés de la nación alemana y de la Comunidad de Naciones, le han valido la admiración y la confianza en el extranjero.

El Nuncio apostólico, monseñor Orsenigo, hablando a continuación, dijo que desde hace mucho tiempo todos los esfuerzos sinceros y nobles de los hombres políticos encaminados a la normalización de la vida internacional, tropiezan con un espíritu de hostilidad y ello demuestra que la reconstitución, puesta en marcha nuevamente del complicado engranaje de la máquina internacional, no puede ser el resultado de cálculos económicos únicamente.

Un ambiente de benevolencia y de fraternidad internacional, es indispensable para hacer salir la discusión del círculo vicioso en que se encuentra, y que aisla a las naciones como si fueran extranjeras entre extranjeros.—Fabra.

LAS TROPAS FRANCESAS OCUPAN NUEVAS POSICIONES

Rabat, 28. — Las tropas francesas del sector de Tadla, han ocupado sin incidentes en la mañana de hoy, el Yebel Tammanart, entre Uadb Abid y el macizo de Tanga, en la región de Rambat.

Un destacamento de tiradores marroquíes ha rechazado a un grupo de disidentes a seis kilómetros al norte de la nueva posición de D'Amalnassi.

Un oficial francés resultó muerto y otro herido.

También han resultado muertos seis tiradores y heridos otros doce. —Fabra.

CERCA DE BESARABIA UN INCENDIO DESTRUYE SESENTA CASAS

Bucarest, 28. — En Lipchni, punto situado al norte de Besarabia, un formidable incendio ha destruído 60 casas, la mayoría de ellas almacenes.

Las pérdidas ocasionadas por el siniestro son muy elevadas. — Fabra.

HERMET
CURA SU HERNIA
No pretendemos venderle a Ud. un braguero ni ningún aparato moderno para la contención de su hernia, si usted lleva un buen aparato, igualmente puede someterse a nuestro modernísimo tratamiento, eficaz y seguro para su curación. Haga una prueba, sólo le costará 25 PESETAS y de ella quizás dependa su felicidad.
GABINETE ORPEDICO HERMET
Calle Santa Ana, 33, Barcelona

SE ADMITEN ESQUELAS DE DEFUNCION HASTA LAS DOS DE LA MADRUGADA

VICHY CATALAN

ESTÓMAGO - HÍGADO - REUMA
BAZO - GLUCUSURIA - DIABETES
DIGESTIVA — EXCELENTE PARA MESA
Balneario en Caldas de Malavella
Temporada: 15 Mayo a 30 Octubre.
Admón. Rbla. Flores, 18, Barcelona

TIVOLI

GRANDES ALMACENES
Caspe, 17 y 19 - BARCELONA

MAYOR Y DETALL — FABRICACION PROPIA

Señora: Antes de salir de veraneo, y por si le faltase algo necesario, hemos de recordarle estos Almacenes, en los cuales encontrará toda clase de artículos para **CAMPO y PLAYA** a precios sumamente reducidos

A continuación detallamos algunos precios que rigen en esta Casa, para que pueda comprobar su limitación

Visítenos, y se convencerá

	Ptas.		Ptas.
SABANAS algodón, camera. . . . . por	3'95	TOALLAS muy buenas.. . . . . por	0'90
SABANAS algodón, matrimonio. . . por	7'85	TEJIDOS FINOS, colores sólidos. . . . a	1'35
ALMOHADAS algodón, fuertes.. . . por	1'25	PERCAL FINO, colores sólidos. . . . . a	1'25
VANOVAS muy buenas. . . . . por	7'50	CRETONAS, colores sólidos. . . . . a	1'50
PAñOS DE COCINA, la docena.. . . por	4'—	ALBORNOCES, todos los colores. . . . a	9'50
MANTELERIAS con cenefa de colores, por	7'95	LONA especial para casetas de baño. . a	1'90

SEDAS Y CRESPONES ESTAMPADOS
PRECIOS Y SURTIDOS INCOMPARABLES

REGALO del LUNES 30 de mayo: **5** metros de algodón suave superior, por **5'50** ptas.

LA HERNIA
CURADA por 50 PESETAS

mediante el nuevo VENDAJE PERFECT. Cómodo sin resortes, amoldándose al cuerpo como un guante y sin rival en el mundo. Ensayos gratis de 10 a 1 y de 4 a 7. ANCHA, 14, junto a la Merced. Casa Palau.

DESUDADORES
El más extenso y variado surtido en modelos diferentes en calidad, forma y tamaño y a precios más económicos en
Casa ROSICH
Hules - Plumeros - Impermeables - Linoleums - Aspiradores
Central: RONDA SAN PEDRO, 7
Teléfono 19923
Sucursal 1:
Avenida Puerta del Angel, 25
Teléfono 19613
Sucursal 2:
Tapinería, número 33
Teléfono 12940

FABRICA de PANTALLAS

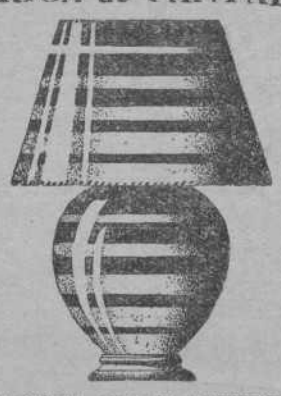

Anfora cristal, pantalla pergamino, pie bronce, luz interior y exterior, 48 c/m. altura, decorados lo más moderno, a Pesetas 31'55
Fabricante: J. Camps
Exposición y venta:
Paseo Gracia, 125
Teléfono 74055

COIFFEUR PARISIÉN de
José Escoda
Peluquería para Señoras y Caballeros
Plaza Cataluña, 9, pral. Tel. 13905
Casa especializada en tinturas
Garantía absoluta en Permanentes
Salón de Belleza - Postizos de Arte
Ondulaciones - Manicura y Masaje
On parle français

A PLAZOS DE 20 PTAS. AL MES
TRAJES A MEDIDA Y EXCELENTE CONFECCION
Pida detalles a J. CERA LACASA
CORTES, 640, entresuelo, 1.a (entre Paseo de Gracia y Clarís), Teléfono 17382

PARA FIESTAS
GLOBOS
GUIRNALDAS
FAROLES, etc.
Fuegos artificiales, Japoneses y Chinos
Pídase catálogo
RAURICH,
Teléfono 15.036

Locales para alquilar
PROPIOS PARA DESPACHO
9 - Plaza Cataluña - 9

ALQUILERES

CASA NUEVA
Bonitos pisos económicos, con ascensor, para alquilar. C. Peligro, 17 (continuación c. Buenavista).

En sitio céntrico
Se alquila Salón Café con o sin mobiliario, y tienda propia para cualquier comercio, con o sin estanterías o para almacenes. Razón: Taulat, 93. P. N.

COSTA BRAVA
San Feliu de Guixols, piso amueblado, para alquilar. Razón: Rutlla, 6. En Barcelona, Baja S. Pedro, 37

LOCALES
propio para garaje o pequeña industria. Razón: PUIGREIG, 12 (S. G.)

Playa en Calafell
Se alquilan bonitos bajos y piso amueblado para dos familias en la playa frente al mar. Agua y electricidad. R. Vicente Papiol, núm. 55, playa

PISO
entero, lavd. gal. 16 duros. Sepúlveda, núm. 21

PISO
Con baño, ascen. gal. cubierta, telf. Avenida Milans del Bosch, 56

PISO
entero, telf. ascen. baño, gal. cubierta. Sepúlveda, núm. 36

PIANOS
Alquileres desde pts. 8 al mes. C. Bieger BRUCH, 78

Torrellas de Llobregat
a 1 hora de Barcelona, alquilo para meses verano casa recientemente amueblada y reformada, elect. preferible poca familia. Para toda clase informes y condiciones dirigirse a c. Lauria, 96, entlo. 1.a, de 11 mañana a 3 tarde

TOSSA DE MAR
Magníficas casas para alquilar con muebles y sin muebles, una propia para hostal. Informes: Dionisio Serrat, San Telmo, 5

VERANEANTES
en pleno bosque, 2 km. de Molins de Rey, San Bartolomé de la Cuadra, casa propia para dos familias, consta de planta baja y piso (independiente), se alquila junta o por separado, con o sin muebles, hay garaje, ag. elect. terraza, precio módico. Razón en la torre de enfrente o en la Rectoría

COMPRAS

ATENCION
pagan altos precios, toda clase de oro viejo y dentaduras usadas, como joyas antiguas y modernas. Calle Fernando, núm. 16. Joyería

JOYAS de ocasión
papeletas Montepío, joyas, brillantes, perlas, oro, platino. Pago su valor. Rambla de las Flores 33 portal

DEMANDAS

COMADRONA
Clínica partos. Consultas. Unión, 22, 1.o Telf. 22522

CROMOS NESTLE
Cambio dos por uno. Enviar repetidos números que falten y dirección a F. G. Apartado, 690. Barcelona

ENCARGOS Casamientos
gestiona Mme. Zalenska: Campo Sagrado, 8, etlo. 2a

EN PELICULAS
Gestiona trabajo a personas aptas Casting Office. Mallorca, 235. Presentarse de 4 a 9 días laborables

OFERTAS

ALBAñIL
se ofrece. Esc. DIA GRAFICO núm. 127

ATENCION
Propietario de camioneta de 2 a 3 toneladas se ofrece para transportes por España y extranjero, habla inglés, francés, español y alemán. Razón, C. Conde Asalto, 42, 2.o 2.a derecha

A SEñORITA
que ilumine postales, se dará trabajo. Clasifol. Menéndez Pelayo, 121

CIRUJANA CALLISTA
Gabinete instalado en los salones de la peluquería ESCODA
PLAZA DE CATALUñA, 9
Con todos los adelantos que la Ciencia moderna aconseja y todas las comodidades de los más renombrados gabinetes europeos y norteamericanos, y unas tarifas de
Precios asequibles

MERCERIA
y Peluquería Sras. buenas condiciones. Esc. DIA GRAFICO, 4243

TRASPASOS

CAFE BAR
traspaso, con billares y escenario, al lado estación de ferrocarril. Gran porvenir. Urge venta por no poder atenderlo. R. Xuclá, 16, kiosco

VENTAS

AUTO TORPEDO
10 H. P. en marcha, gran ganga, se vende. R. Carretera Bordeta, 5, cerca pl. de España

BASCULA
de 1.200 quilos, se vende, gran ocasión. Carret. Bordeta, núm. 5

Baterías MILLARS
Producción Nacional
Sepúlveda, 34

EL LIQUIDADOR
No compre V. camisas, medias, calcetines, etc. etc. sin consultar sus precios. Presentando este anuncio 10 % descuento. Boria, 16 Teléf. 25442

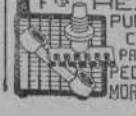

REJILLAS
PUENTES-TIRAS
CONEXION-etc.
PRECIOS sin BAJOS
PEDID CATALOGO
MORANCHO-BARCELONA

CERRADURAS de SEGURIDAD

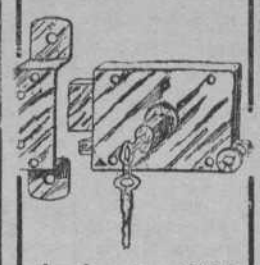

desde ptas. 6'60 UNA

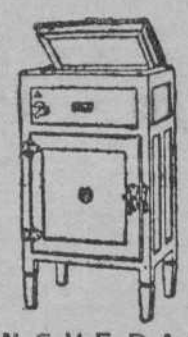

NEVERAS
las más perfeccionadas desde Pesetas 55

JUEGOS PORTIER

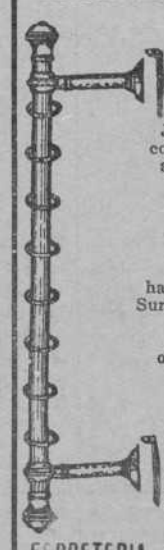

Barras doradas para cortinas
Juegos completos a Ptas. 3'50 3'70 3'85 4'00 4'25 4'40 hasta 50
Surtido de colores oro oro viejo bronce plata plata vieja etc.
Grandes existencias
FERRETERIA Tallers, 66 y 68 **PLA**

FABRICA DE
Gramolas y Cajas para Radio
Sadurní, 15. Telf. 21322

MUEBLES
y Colchones a Plazos sin fiador. 18, calle Santa Ana, 18

MUEBLES V. TORAN
Precios de fábrica
Junqueras, 12 y 14
(cerca Plaza Urquinaona)

MONTFALCON
Cuadros al óleo
Grabados Molduras
Tapices pintados
Boters, 4, fin Puertaferrisa

NEVERAS «GLACIAL»
para Establecimientos y para uso doméstico
Sumamente frías, sólidas y prácticas: son económicas por su precio, su poco gasto diario, gran utilidad y prolongada duración
Grandes modelos a precios módicos
Modelos populares de 26 a 70 ptas.
Gasto diario desde 10 cts.
Construc. y venta directa:
Benet y Mercadé, 26
(lado estación Gracia y Teatro Bosque)

OCASION
Banjo mandolina americano, vendo buenas condiciones. Razón: Aragón número 361, 3.o 2.a, de 8 a 9 noche

RADIO
PHILIPS completo Ptas. 15 al mes
CLARION dinámico Ptas. 35 al mes
RADIO CANALETAS
Rambla Canaletas, 6

SASTRE, VOLVER
tje. o gabán 20 pts. pasarlo a pequeño de 15 a 18. Se hacen reformas. R. San Antonio, 6., interior, junto Plaza Universidad

SOPLETES
Manómetros. Generadores y Mano-reductores de todas clases. P. Ferré Alemany, Barcelona, Aldana núm. 12 (frente Teatro Olympia)

TRAJES a PLAZOS
Cap. 20 ptas. mes. Relojes. Neveras. Agente PASTOR. CARMEN, 13 ent. 1.a

VENDO
Fiat, 8 HP. Torpedo, 4 puertas, como nuevo, 2.800 pesetas. Riego, 11, 2.o 1.a

25000 PALMOS
de terreno o la mitad, vendo, frente a la estación f. c. Valldoreix, muy barato. R. Rosellón, 154, tienda

VARIOS

ALMORRANAS
Pérdidas de sangre
Fístulas

Varices-Llagas de las PIERNAS
Curación por crónicas que sean, sin operar y sin dolor. Dr. Capell, de 3 a 6. PASEO DE GRACIA, 110

CLINICA
GUERAU de ARELLANO
Rambla del Centro, 15 frente calle Unión
Médico Dtor. R. Mora
DIATERMIA-RAYOS X ELECTROTERAPIA
VIAS URINARIAS-PIEL
PROSTATA-ESPERMA
TORREA-IMPOTENCIA
APLICACION 606-914
CONSULTA de 12 a 1, 3 a 4, 8 a 9 y horas especiales

SOLDADURA AUTOGENA
Eléctrica. Especialidad en la soldadura de bloques, carters, cigüeñales y demás piezas de automóviles. Trabajos de calderería soldados electricamente. P. Ferré Alemany, Vilá y Vilá, 83, Barna.

Si a usted le interesan las fotografías de actualidad vea a diario EL DIA GRAFICO, que las publica

Julio Romero de Torres

Responso de la simpatía

«Maestro»...

Dos años ya, dos años de muerte tras de ti. La noche de mayo llega rendida con la dulce carga de tu memoria. En el cielo de Madrid hay esta noche una luna de cuarto creciente, y más arriba, sobre el reflejo de sus dos cuernecillos de cristal, un lucero. Se ve desde aquí esta alusión posible al ensueño islámico, no sé si exacta o sugerida sentimentalmente por la mujeruca torpe y mugrienta, gárgola humana de esqnina, que junto al estanco concluye de ofrecernos un décimo.

Aquí, es la calle de Alcalá, a las once de la noche. En esa hora, la calle de Alcalá se queda quieta de ruidos, sucia de papeles, en un letargo de luces y de gentes. La mujeruca, mira y remira al fondo del estanco con sus ojos turbios—de mucha cazalla, de muchas madrugadas, ¡phs!... ¡si es lo mismo!—, los posa en los lienzos de las paredes y dice con una melancolía emocionada: «¡Cómo pintaba el señorito Julio!»... Aún la vieja, transida en su admiración más que humana, añade si la preguntan: «¡Mú principal que era el señorito Julio! De lo «mejó de lo mejó», en señorío, en ángel y en derroche». Al calor de la confidencia se alisa lo revuelto de la pelambre, garbea un tic coquetón de antigua «bailaora» y asegura, sin fe en que lo crean: «Yo fui modelo en el cuadro de «La copla»...

«¡Maestro!»...

La noche de mayo llega rendida con la dulce carga de tu memoria...

«Mú principal», él, don Julio, gustaba de pasear la noche por esta misma calle, a esta misma hora de quietud, derramando la sorna amable de su eterno saludo entre la gente: «¡Con Dió, maestro!». Venía del barrio de las coplas que se inicia en la calle de la Cruz, todavía con el palillo de la cena a flor de dientes, contoneando su señoril apostura. Alegre siempre, al fundírse con la calle de Alcalá se le iba por la boca el retozo pinturero de «los caracoles», y sentía la justicia de este cante en los saludos a su popularidad, el «Cómo reluce cuando suben y bajan los andaluces».

Ya dos años negros de olvido siguen la estampa de su evocación. ¿Y en estos dos años?... En los cafés de su fama, los cafés de la calle de Alcalá, clarea el número de sus amigos: Sánchez Rojas, Paco Viú... La muerte le va trasladando junto a su reposo definitivo lo mejor de la tertulia. Día a día se extingue «su» Madrid, el Madrid de sus triunfos, la baraja de sus «maestros», y día a día, la estela recordaba de su simpatía es más leve: esta musa de «La copla» que vende décimos ahora; los frescos de un estanco como lámpara votiva de su parte...

Julio Romero de Torres

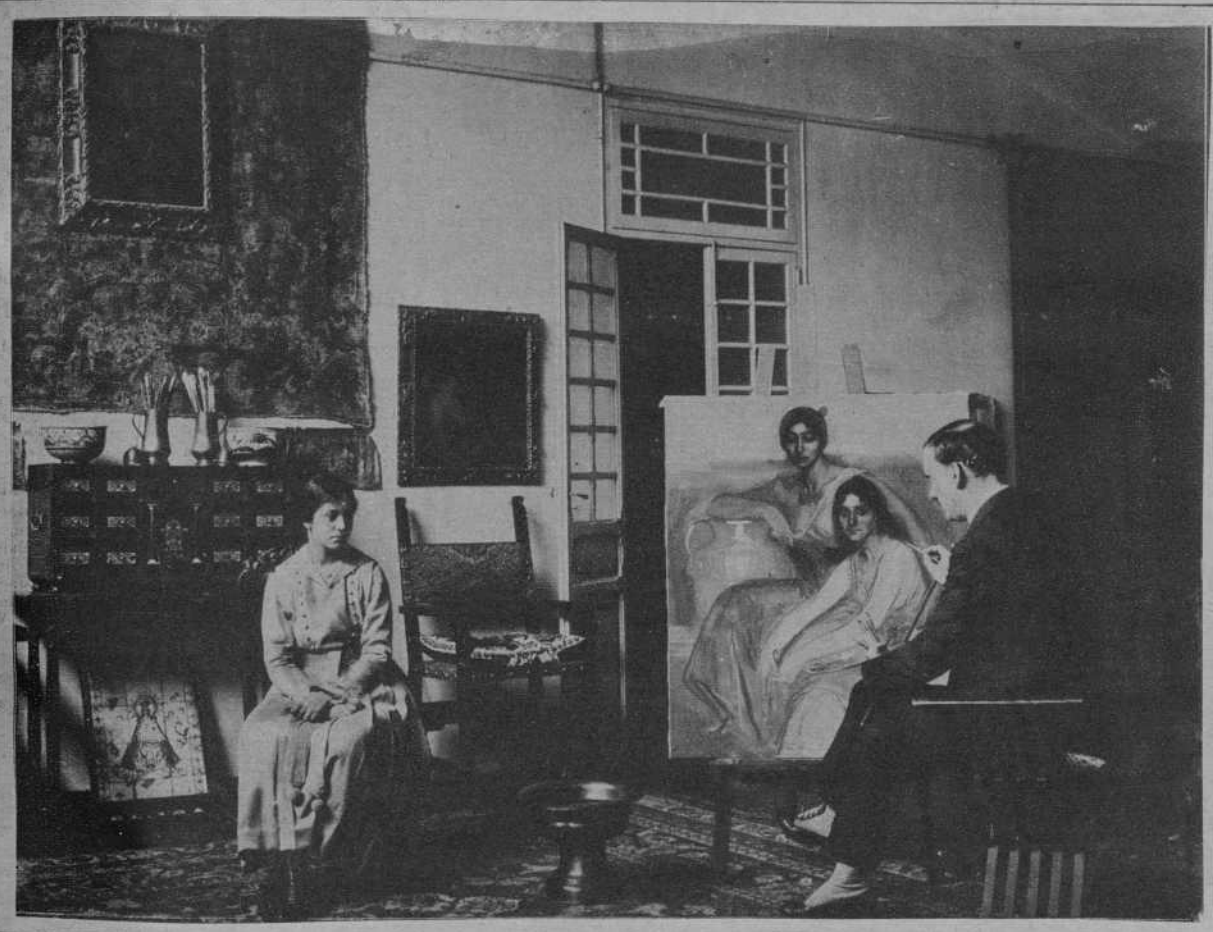

El maestro, pintando

La tumba de Romero de Torres, cubierta de flores, en Córdoba

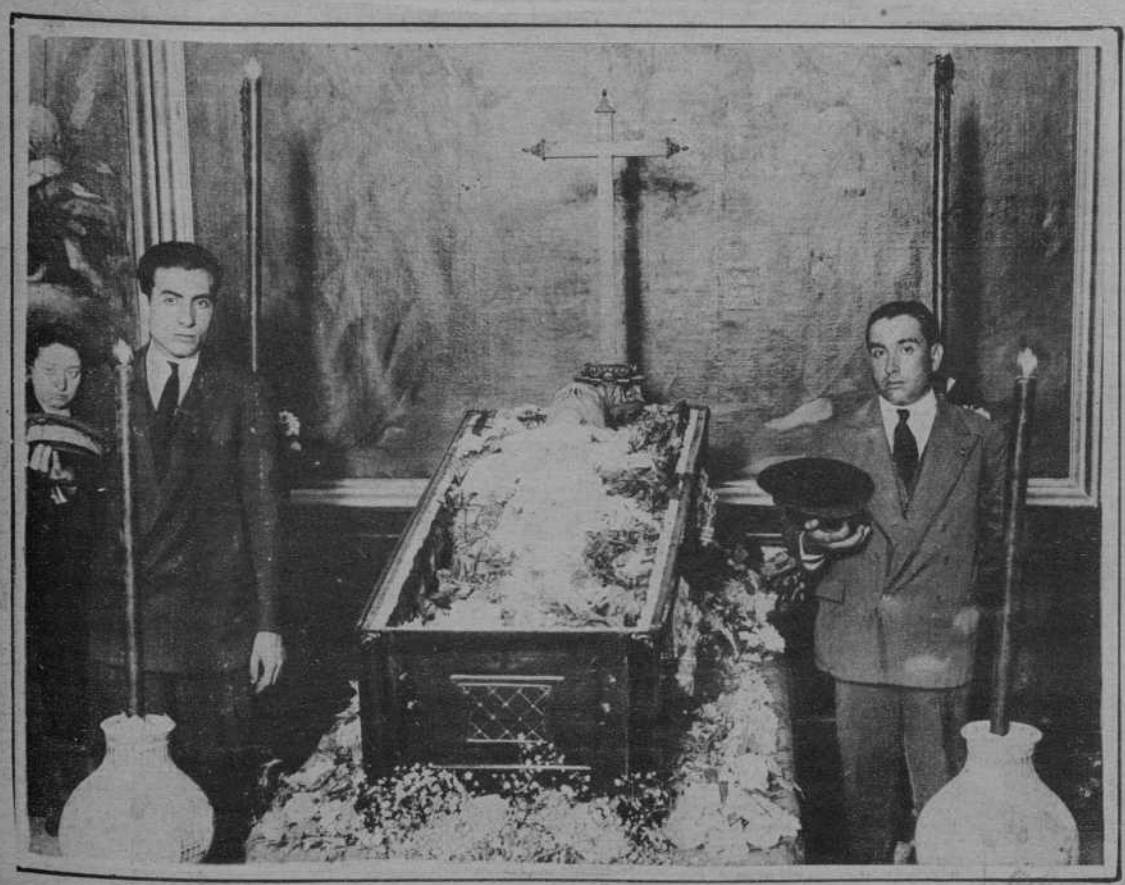

El cuerpo muerto del pintor, en la capilla ardiente

En el segundo aniversario de su muerte, al recordar aquel torero caro de la pintura, se levantan los ojos sin saber por qué hacia este cielo de Madrid, que en su noche de mayo—luna creciente, un lucero muy parado—evoca con nostalgia un ensueño islámico. El «maestro», en esta noche, venteaba al aire, y con la boca cargada de sensualidad, decía: «Ahora, en Cordobita la llana, olerá a almendro y azahares»...

Pero la evocación del «maestro» no pasa adelante. Se impone a ella la brusca impresión de que hoy, ya, Julio Romero de Torres, desconocería «su» Madrid. Sentimentalmente concluye y artísticamente va por rutas muy dispares de su lirismo italianizado, aquel lirismo donde jugaban una partida ardiente los siete crespones de los pecados capitales y la bulla melancólica de una posible Andalucía. ¿Una posible Andalucía? Sí. Allá, en Cordobita, la llana, siguen todos los pretextos de su pintura: el misticismo y la voluptuosidad de sus mujeres, la resignación de sus calles, la clausura de los patios donde el agua canta su pereza... Pero ¿son iguales los pretextos? Si Romero de Torres los volviera a ver, no los encontraría igual; hasta su Andalucía se extingue... Hay en el aire el anuncio caliente de una emoción nueva que desposee a los antiguos símbolos de su moruna indiferencia. El Cristo trágico de la plaza de los Faroles, el Cristo humilde que ha quemado con resignación tiempo y tiempo el óleo popular de la campiña cordobesa—aceite, devoción—, tiene ahora un ceño duro y rojo de Cristo anarquista.

La simpatía... Otro valor del artista muerto. La simpatía, ¿y la simpatía? La simpatía, ya, ni en Madrid no en Córdoba es una potencia. La gente simpática se va muriendo de prisa... Con Julio Romero de Torres comenzó a irse demasiada. El mismo, después, Sánchez Rojas, luego Paco Viú... La ciudad se va quedando vacía de «maestros». Muere hoy uno, mañana otro... Se pasa al día siguiente ante el portal casi fraterno, y al día siguiente mismo ya se ve ese ruín cartelón que es como un puntapié en el alma: «se alquila un cuarto»...

Así vivimos...

No importa, no te importe, Faraón de los pinceles, principal del señorío y del derroche: a ti siguen recordándote la calle de Alcalá, las noches de mayo, las vendedoras de décimos y, puede, aunque lo dudo, que los artistas.

Desde luego, hoy, las guitarras de los colmados del barrio del Ateneo, lucirán ojeras profundas, y la copla eterna

«Eres mi primer amor
tú me enseñaste a querer»...

gemirá con más cansada tristeza...

FRANCISCO LUCIENTES

Los precios que ofrece EL BARATO en artículos de novedad ATRAEN UNA EXTRAORDINARIA CONCURRENCIA.

y es que, las Señoras que desean elegir sus vestidos entre lo mejor y lo más nuevo sin pagar precios excesivos, compran en estos Almacenes.

¡Ahora mismo acaban de recibirse artículos de última creación, y vea qué precios de venta!

EPONGÉ algodón lavable, colores novedad, para vestidos Señora

El metro, **1'25** ptas.

SCHANTUNG seda artificial, colores finísimos; también es artículo lavable

El metro, **2'25** ptas.

PIQUÉ SEDA artificial, todos colores, género riquísimo para vestir

El metro, **3'90** ptas.