El Día Gráfico

REDACCIÓN
DIRECCIÓN COMERCIAL Y ANUNCIOS
Plaza de Cataluña, 9 - Tel. 14160

IMPRENTA Y TALLERES
MUNTANER, 49
ENTRADA:
Pasaje de la Merced, núm. 8
Telefono 31518

Barcelona, martes 5 de Abril de 1932

SUSCRIPCIÓN CAPITAL
Ptas. 2'25 al mes
SUSCRIPCIÓN PROVINCIAS
Ptas. 8'50 trimestre
NÚMERO SUELTO
DIEZ CÉNTIMOS

Actualidades diversas

LISBOA.—LA BRILLANTE ACTUACION DEL EMBAJADOR DE ESPAÑA, SR. ROCHA. DOS ACTOS DE HOMENAJE
En la Cámara de Comercio. Concurrentes al acto de colocar un retrato del señor Rocha, en el salón de actos de la Cámara de Comercio

En la terraza del Palacio de España. Las sociedades españolas, han obsequiado con un banquete al señor Rocha. Grupo de asistentes al mismo

DEL CRIMEN DE BADALONA.—LOS AGENTES AFECTOS A LA BRIGADA DE INVESTIGACION CRIMINAL, DE BARCELONA, CUYA BRILLANTE ACTUACION HA PERMITIDO EL DESCUBRIMIENTO DEL CRIMEN Y DETENCION DE LOS AUTORES

Don Vicente Reguengo

Don Julián Recio

Daños causados en la escalera de las oficinas del Puerto Franco, por un artefacto allí colocado y que hizo explosión violentamente (Fot. Merletti)

El XXIX aniversario de la fundación del «Centre de Dependents». El señor Maciá, durante la inauguración del grupo de casas baratas, construídas por dicha entidad, y cuyo acto fué uno de los celebrados para festejar aquella efemérides. - (Fot. Merletti)

Concurrentes al banquete, celebrado en la «Taberna Vasca», con que los reporteros que hacen información municipal, obsequiaron al Teniente de Alcalde del Ayuntamiento, don Jesús Ulled. — (Fot. Domínguez)

INFORMACION DE CATALUÑA

GERONA

Se extiende la huelga en el muelle de Palamós

Gerona, 4.—En Palamós se ha declarado un conflicto entre los obreros carreteros del muelle. Por solidaridad con dichos carreteros, han secundado el conflicto los cargadores y descargadores.

Una Comisión ha visitado hoy al gobernador civil, señor Ametlla, resultado de cuya entrevista, el señor Ametlla ha pedido una tregua de unos días para buscar la solución al conflicto.

Esta tarde han estado en el Gobierno civil los consignatarios de Palamós, y mañana, el gobernador se trasladará a aquella ciudad, donde celebrará conferencias con los elementos afectados por el paro.

—El sábado estuvieron en el Gobierno civil varios obreros de la fábrica de harinas Teixidor, quienes protestaron ante el señor Ametlla de las coacciones de que se les hace víctimas por parte de otros operarios, con motivo de la organización del trabajo.

Hoy estuvo en el Gobierno civil otra Comisión de obreros de la mencionada fábrica, para protestar del despido de cinco compañeros.

El señor Ametlla ha prometido intervenir en el asunto.

—El gobernador civil ha recibido la visita de representaciones y comisiones de centros culturales, que le han expuesto el programa de actos a celebrar con motivo de la festividad del 14 de Abril.

El partido radical de Gerona organiza diversos festejos para el 14 de Abril. La señorita Clara Campoamor, diputado de la minoría parlamentaria del partido, dará una conferencia en esta ciudad.

—Hoy, en el salón de sesiones del Ayuntamiento, se celebrará oficialmente el acto inaugural del centenario de Goethe.

TARRAGONA

Tarragona, 4. — Llegó procedente de Madrid el director general de Industrias quien el pasado viernes conversó con el gobernador civil de la provincia manifestándole que había visitado al Director General del Timbre interesándole la pronta apertura de la Fábrica de Tabacos.

El director del Timbre, la fábrica será inaugurada antes del 1.º de mayo y erá puesta en funcionamiento una sección de la misma en la cual trabajarán unos doscientos operarios.

—El domingo próximo llegarán a esta ciudad los ministros de Hacienda y Agricultura señores Carner y Domingo.

En Vendrell se celebrará un grandioso acto de homenaje a los dos ministros. El señor Domingo dará una conferencia política en el teatro de aquella localidad.

ARGENTONA

El día 30, mientras barría una azotea de cinco metros de altura la vecina Joaquina Maurí, de 58 años de edad, tuvo la desgracia de caer de la misma, falleciendo al día siguiente a consecuencia de las heridas recibidas.

—Organizado por el F. C. Argentona se celebró el domingo anterior un festival a beneficio de los Hospitales, en el que se recaudaron 383 pesetas, que han sido entregadas a Radio Barcelona.

El Fomento Fepublicá Federal nos anuncia para el día 17 de abril la celebración de un festival a favor de los Hospitales, en el que tomarán parte el coro de esta villa Fruit dels Cantors y el Grup Joventut Artística de aquella entidad con la representación de las obras "Les carbasses de Monroig", "Grapa de ferro" y "Mals esperits".

Además se ejecutarán diversas obras musicales.

—Jugaron un partido amistoso el día 28 de marzo los equipos de la Peña M. García, de Mataró, y la Peña Monleón, de esta localidad, ganando los visitantes por seis goals a uno.

—Muy concurrido se vió el baile que el domingo anterior se celebró en el Centre Republicá Federal, a cargo de la Orquestina Moderna.

—Durante el mes de marzo se han registrado en el Juzgado municipal tres nacimientos y cuatro defunciones.

—Prosiguen con gran intensidad los trabajos de urbanización de la Plaza de la República, a fin de dejarla lista para el día 14 abril.—C.

ESPARRAGUERA

Se celebró en ésta un mitin de afirmación de extrema izquierda federal, tomando parte en el acto los señores Marcó, Gasol, Crispín, Climent, Calvo, García y Martínez que ocupó la presidencia del acto.

Todos fueron muy aplaudidos.

ANTEAYER, EN VILLANUEVA Y GELTRU

LA JORNADA BRILLANTISIMA DEL XVIII HOMENAJE A LA VEJEZ

Tienen ya tradición los conmovedores Homenajes a la Vejez, creados con un gran espíritu cordial por el benemérito ap5stol del ahorro don Francisco Moragas Barret, y la celebración de la fiesta anual toma en todas las poblaciones escogidas para el homenaje, constituye siempre una ceremonia popular y pintoresca con honores de Fiesta Mayor. Acaso, en el fondo, podría llamarse la Fiesta Mayor de los viejos, a los que en el ocaso de su vida. lleva un hálito de juventud y un auxilio—no por humilde menos estimado—la feliz iniciativa del ilustre director general de la Caja de Pensiones para la Vejez y de Ahorros.

El XVIII Homenaje correspondiente a este año tuvo efecto en la clara y luminosa Villanueva y Geltrú, bellamente engalanada para cooperar a la brillantez de los actos organizados.

De Barcelon acudieron además del director de la Caja, señor Moragas, el subdirector doctor Boix, el secretario señor Solá, la secretaria del Instituto de la Mujer que Trabaja señorita Piñol, la subsecretaria del mismo señorita Montané, las señoritas Corominas y Coll, los señores García, Blanco, Torrabadella, Batlle y otros altos funcionarios de la Caja, el consejero de Cultura de la Generepresentación del presidente señor Maciá, que hizo el viaje en automóvil, acompañado de su distinguida esposa.

A las diez de la mañana tuvo efecto la recepción oficial en las Casas Consistoriales, donde aguardaban a los visitantes el alcalde de Villanueva señor Sanmartí, con los concejales señores Pla, Carbonell, Felixas y Pascual; el secretario señor Coma, el juez municipal señor Morgades, las lindísimas madrinas de los viejecitos, bellamente ataviadas con la clásica mantilla blanca y, por último, los ancianos vestidos con sus trajes domingueros, dispuestos para la solemnidad.

Alrededor de las once se organizó la comitiva en la que figuraban los viejos con sus madrinas, en automóviles preparados al efecto, las cieguecitas de la «Casa de Familia para Ciegas» con sus acompañantas y su maestro director don Ildefonso Barbará, y las autoridades e invitados, recorriendo el cortejo la Plaza de la República, las calles del Progreso y San Grgorio y la Rambla de Maciá, hasta su entrada en el teatro Bosque, donde tuvo efecto el homenaje.

El amplio local vióse lleno de bote en bote. En el escenario, tomaron asiento los viejos con sus madrinas a las que en premio a su meritoria tarea se las había obsequiado con espléndidos ramos de flores; las cieguecitas cantoras y las autoridades, figurando en la presidencia los señores Sanmartí, Gassol, Moragas, Ventosa y Roig, doctor Boix y el representante del comandante de Marina. La presencia de los viejecitos fué saludada con una salva de aplausos.

Inició los parlamentos el alcalde señor Sanmartí, quien hizo un entusiasta elogio de los homenajes y tuvo palabras de gratitud para las madrinas.

Habló a continuación el diputado a Cortes por el distrito señor Ventosa y Roig, quien estimó que la protección a los viejos es el deber principal de todos los ciudadanos, procurando que aquellos no se vean abandonados en la postrera etapa de su vida. Dedicó fervientes alabanzas a la obra del señor Moragas, observando que poco importa que en sus comienzos la protección sea reducida, ya que todos los primeros pasos son fatigosos y vacilantes. Día llegará en que será posible atender a los viejos ampliamente, como corersponde a toda una vida de trabajo.

El catedrático doctor Boix expuso con elocuencia el espíritu que anima a la Caja de Pensiones, la cual procura actuar escuchando siempre la voz del pueblo y atendiendo a viejos y jóvenes, convencida de que así contribuye a la plasmación de una Cataluña grande. La Caja enseñó a ahorrar, recogió todas las enseñanzas de los seguros sociales y procuró que sus sobrantes fuesen a favorecer a los tuberculosos de Torrebonica, a los mutilados, a los ciegos, a la cultura por medio de sus bibliotecas, a las casas agrícolas y así es como, por ejemplo, que la Casa Amparo que habría de ser un centro obscuro y tenebroso, se ha convertido en casa luz con las canciones de las cieguecitas,

Exaltó la obra fundamentalmente social y popuda del señor Moragas al crear los Homenajes a la Vejez y solicitó el concurso de todos en pro de los viejos. La Caja ha invertido más desde ocho millones de pesetas en toda España en la obra de los Homenajes. Terminó agradeciendo el concurso de Villanueva y de las madrinas y recomendó los viejecitos al amor de todos los villanovenses,

Adelantóse a hablar el señor Gassol, que fué recibido con una clamorosa ovación. Dijo que el acto le recordaba la escena pascual en la que soninvitadoslos viejos en recuerdo de cuando Jesús descendía hacia los humildes y ancianos y les lavaba los pies. También Jesús se habría acercado a los viejos y a los niños con hechos, más que con palabras. Imitadle—agregó—embelleciendo la vida de estos venerables ancianos.

Afirmó llevar al acto la salutación de Maciá, que con su cabeza blanca supo dar el ejemplo más grande de juventud izando la bandera republicana antes que nadie en España, en el balcón de la Generalidad. Recomendó al señor Moragas continúe en el camino que se ha trazado hasta conseguir que en Cataluña no exista un solo viejo que no tenga su asistencia asegurada.

Citó prácticas imágenes de la Biblia y glosó el recuerdo de la vieja cubana Cambula, que con su vestido hizo la bandera de la libertad de su patria.

Cerró los discursos el señor Moragas, quien refiriéndose a los Homenajes a la Vejez y afirmando que esta obra es el alma de la Caja de Pensiones para la Vejez y Ahorros, que fue su fundadora y que es su mantenedora, glosó las tres notas características de la vida de la Caja de Pensiones y de sus Homenajes a la Vejez que son las notas de catalanidad amor y justicia.

El pensamiento generador de la obra de los Homenajes a la Vejez fué la creación de una fiesta social catalana que en su popularidad ha obtenido los honores de la expansión, haciéndose universal.

El calor que da vida a los Homenajes a la Vejez, es el amor de los hombres sintetizado y resumido en el amor a los viejos.

El objetivo final de los Homenajes a la Vejez, se encamina al logro de una justicia social que reconozca a los viejos el derecho a su bienestar y que les asegura el disfrute de este derecho.

El señor Moragas terminó dedicando a los viejos la siguiente proclamación:

«Venerables ancianos: En el vivir de nuestra tierra, vosotros señaláis el límite de toda una época, y mirando atrás, vemos como al nacer la obra de vuestros homenajes, en el año 1915 en medio de perturbaciones de la gran guerra y en el surgir de ideas nuevas se preparaba la nueva vida, llamada a llenar la historia de la nueva época de nuestra patria.

Entonces, vuestros antecesores en los Homenajes a la Vejez levantaban bandera de amor y de justicia; solicitaban el amor de los hombres, pero a la vez, demandaban también justicia para que la sociedad humana llegase a comprender que el amor a los viejos es un deber social, y que su bienestar en las postrimerías de la vida, es para ellos un derecho sagrado de justicia social.

Hoy vosotros enarboláis la misma bandera; pero saciando vuestro simbolismo con afanes de vida nueva, a vez que aspiráis a las torturas del amor de los hombres, clamáis con vuestra presencia, más fuerte que nunca, para que la sociedad humana reconozca sus deberes de justicia para con vosotros.

La Caja de Pensiones, fundadora de la Obra de los Homenajes a la Vejez, que vino, ella misma, a la vida, en alas del amor y sedienta de justicia para vosotros; que en su bautismo, adoptó vuestro nombre para su primer nombre y para acompañarla siempre; que ha cuidado incesantemente de que en su bandera, el color del amor se mantuviese vivo, el haceros hoy el presente de este amor, levanta su voz firme y robusta, reclamando para vosotros, justicia social

Y ahora que en la vida de Cataluña nace una nueva época, la obra de los Homenajes a la Vejez, ahondando más sus raíces en tierra catalana, quiere seguir la nueva vía con la misma bandera, pero avanzando un paso en sus anhelos.

Hasta ahora, los Homenajes a la Vejez eran explosión de amor y esperanza de justicia; en adelante serán grito de justicia y juramento de amor.»

Todos los oradores fueron ovacionados.

A continuación leyóse un telegrama del presidente de la Caja, don Luis Ferrer Vidal, adhiriéndose a la fiesta.

Cantaron luego las cieguecitas un exquisito concierto, en el que figuraban composiciones de Pérez Moya, Lambert, Grieg, Villegas, Sancho Marraco y Morera, viéndose obligadas a bisar algunas de ellas.

Los orfeones "Cossetánia" y "Unió Vilanovesa" cooperaron al concierto cantando conjuntamente "Els Xiquets de Valls" con gran afinación.

Inmediatamente fueron proclamados los viejos premiados con pensiones vitalicias, que son los siguientes:

De Villanueva y Geltrú: don Antonio Pascual Albep; doña Rosa Miquel Oliver; don Juan Galofré Soler, doña Teresa Mas Argilagós; doña Josefa Bosch Campillo; don Ramón Rosell Mestres; doña María Campillo Alfonsa; don Manuel Imperial Hernández; don José Sagarra Lluis, y doña Magdalena Gualdo Pascual.

De San Pedro de Ribas: doña Carmen Llosas Vidal.

De Cubellas: doña Teresa Huguet Planas.

Además fueron concedidas por la propia Caja de Pensiones 26 Libretas de Ahorro con una imposición inicial en cada una de cien pesetas, a ancianos de Villanueva, San Pedro de Ribas y Cubellas.

A las dos de la tarde, en el salón de actos del Fomento del Trabajo, fué servido, por el "Ideal Hotel", un espéndido banquete a los viejos, madrinas, autoridades e invitados, reinando en él una gran animación. Al llegar a los brindis, el señor Moragas pronunció breves palabras para evidenciar la importancia de haberse fundido la Caja de Pensiones de Villanueva con la Caja de Ahorros de la localidad, cuya misión continuará la Caja de Pensiones.

Terminado el banquete, la comitiva visitó la Casa Amparo, donde los viejos en ella recogidos fueron obsequiados con un concierto por las cieguecitas del maestro Barbará, en tanto algunos excursionistas visitaban la magnífica propiedad del pintor Mir, elegante y rico Museo que honra al insigne artista y es una de las glorias urbanas de Villanueva y Geltrú.

Al anochecer los excursionistas procedentes de Barcelona regresaron a la Ciudad Condal, muy complacidos de la fiesta, a la que, para que no faltara detalle, se sumó la bondad del día, primaveral y rebosante de luz.

Véase en la página 5 amplia reseña de la importantísima reunión celebrada el domingo en Gerona

LA GRANADA

El coro de la sociedad «La Alianza», recorrió las calles de esta población, cantando las típicas caramellas, según tradicional costumbre.

Al mediodía, el orfeón de dicha sociedad se reunió en su local social, trasladándose seguidamente, en corporación, con su estandarte al frente, a la Plaza de la República (antes de la Fuente) donde aguardaba inmenso público.

Allí interpretaron «Els Orfeonistes», «Lo cant de la senyera» y «La sardana de les monjes», siendo aplaudidísimos.

Por la noche, en el referido local, dió un concierto el orfeón, dedicado a los socios de la entidad y sus familias, interpretando, entre otras composiciones, «La sardana del Ampurdán» y «Les flors de maig». Los orfeonistas fueron muy aplaudidos y muy felicitado su director, don Carlos Sabat.

Luego se celebró un baile de sociedad, amenizado por la orquestina «The New York Jazz».

—Los agricultores están muy contentos por lo espléndida que se presenta la cosecha próxima. Las viñas tienen muy buen aspecto, pues las últimas nevadas han sazonado muy bien la tierra.

—El tiempo es bueno.—C.

LERIDA

Nuevos detalles del crimen cometido en Albesa

Lérida, 4. — Almediodía del 30 de marzo último, comunicaron por teléfono al teniente de la Guardia Civil del puesto de Balaguer, que en Albesa se había cometido un crimen.

El teniente, junto con el juez del partido, se trasladó a aquella localidad, pudiendo comprobar lo siguiente:

En la casa número 43 de la calle del Horno, domicilio de Apolonia Bó Farrés, de setenta y tres años, viuda, aparecía el cadáver de esta mujer, sobre una cama de una habitación del piso primero. Presentaba el cadáver algunas contusiones en la cara, y varias heridas corto punzantes en diversas partes del cuerpo.

Fué hallada en el suelo la funda de cuero de un puñal.

En diferentes lugares de la habitación, puertas y ropas, se apreciaron manchas de sangre.

La Guardia Civil pudo averiguar que Apolonia había estado a las once y media de la mañana conversando con unas convecinas. La muerte, según el médico, se produjo almediodía, o sea media hora después de haber sido vista Apolonia hablando con las otras mujeres.

Una mujer, María Llobera, fué más tarde de la hora indicada a buscar a Apolonia. Al no ser contestadas sus llamadas, subió al piso, y viendo a Apolonia en la cama, creyéndola enferma, avisó a una hija de dicha mujer.

Hasta ahora no han dado resultado las gestiones de la Guardia Civil para el descubrimiento del autor o autores del crimen. Créese que el móvil fué el robo. El vecindario de Albesa se halla profundamente conmovido.

—Ha sido nombrado notario de Torredembarra (Tarragona), el abogado de Solsona don Fernando Abias.

BADALONA

La Juventud Radical del distrito cuarto de Badalona, domiciliada en la calle Francisco Layret, número 19, ha elegido su Junta Directiva en la siguiente forma:

Presidente, don Manuel Ortique Guerrero; vicepresidente, Enrique Ibáñez; secretario, Manuel Castro; vicesecretario, Pedro Santigosa; tesorero, Martín Comajuncosa; contador, Alfredo Ferreté; vocales, Augusto Rovira y Antonio Bleda; recaudador, Juan Arenas.

El primer acuerdo fué el de ponerse a la disposición de las Juventudes de Cataluña, acatando la disciplina del Partido Radical y la de su jefe, don Alejandro Lerroux.

IGUALADA

Actuaron con éxito en el teatro del Círculo Mercantil la compañía internacional de varietés, dirigida por el danzarín Harry Flemming. La vedette española Reyes Castizo, la Yankée fué de los números que más gustaron, mereciendo entusiastas aplausos de los numerosos concurrentes. Así como sobresalieron los inimitables Waldor et Wigor, Elva Roy and Company, Francis, las orquestas de Jazz y Argentina, que junto con otros elementos y la presentación acertada de trajes y decorados, ha constituído el espectáculo más sobresaliente de estas fiestas en la localidad.

—Para el domingo día 10 está anunciada una notable conferencia en el Centro Tradicionalista, a cargo del jefe regional del partido señor Miquel Junyent y Rovira.

—Constituyó un éxito el VIII Aplec de la Sardana, celebrado el lunes en la ermita de la Sala, asistiendo numeroso gentío. La cobla «La Principal de Banyolas» amenizó las audiciones de sardanas, que se vieron danzadas por numerosos adeptos de nuestra más bella danza.

Así mismo vióse concurrida la Ermita de Collbás, por vecinos que fueron a comer la tradicional mona.

REDACCION, DIRECCION COMERCIAL Y ANUNCIOS: PLAZA DE CATALUÑA, núm. 9. Teléfono 14.160
IMPRENTA Y TALLERES: MUNTANER, 49. Entrada: Pasaje de la Merced, 8. Teléfono 31.518.

El Día Gráfico

Año XX — Barcelona, Martes, 5 de Abril de 1932 — Núm. 4.837

SUSCRIPCION CAPITAL: Ptas. 2'25 mes.
SUSCRIPCION PROVINCIAS: Ptas. 3'50 trimestre.
NUMERO SUELTO DIEZ CENTIMOS

DISCOS

EL CASO DE EXTREMADURA

La zona más punzante, más peligrosa de España es Extremadura. Es la más gravemente enferma y la menos atendida. Se habla del dolor de la situación de los campesinos andaluces, del campo andaluz. Mucho peor, en intensidad, es la del campo extremeño, de norte a sur y de este a oeste. Un ingeniero de Caminos, el señor Díaz-Ambrona, dice que uno de los grandes problemas nacionales es remediar "la trágica pobreza extremeña".

La tragedia de esta pobreza sólo puede comprenderse habiéndola visto, sentido y estudiado. Una pobreza sin precedentes y atávico. Extremadura fué, y es, el problema íntegro, mondo, escueto, del campo, de la tierra. Ni hubo, ni hay nada más que eso: tierra. Tierra ubérrima, próspera, y tierra de roca con delgado mantillo. Grandes terratenientes que vivieron de espaldas a sus herencias, y muchedumbres de siervos, que han ido encorvándose sobre los surcos, hasta desaparecer en ellos. La trágica pobreza tuvo una trágica historia de servidumbre Las ricas parcelas extremeñas anochecían en manos de un poderoso señor, y amanecían en las manos de otro, por caprichosas alternativas de privanzas feudales. Y con las tierras las villas, las casas, los hombres y los frutos.

Pendencias fronterizas y civiles —inciviles — constantes; discordias arbitrarias entre los poderosos, hicieron inclemente y acre, la vida de los pobres hidalgos y de los siervos. Lo que pudo ser la arcadia de España, fué un dominio y un poder despótico execrable de los Maestres de las Ordenes Militares de Alcántara y Santiago, con las devastaciones, el horror y el estruendo de la guerra. Todo el siglo XV es esto: sus llamas obligan, por fin, a expatriarse e los hidalgos, y a los plebeyos. He aquí el secret ode las titánicas huídas, de los brincos formidables que dieron los Conquistadores. La aventura de Indias era arriesgada e incierta; la pesadumbre de su patria era evidente, segura.

Y fíjese el lector: ninguno de aquellos hombres huídos y expatriados quiso volver a su tierra. Temieron todos los héroes la tradicional inclemencia y la ingratitud. Hernán Cortés, se detuvo unas horas, y volvió para siempre la cara al castillo de Metelo que le vió nacer. Prefirió morir miserablemente cerca de Sevilla. Los emigrantes de ahora, que son muchos, tampoco vuelven, ni dejan legalos, ni fundan escuelas, ni hospitales, como los montañeses o los gallegos, o los catalanes, o los vascos. ¿Siguen siendo inclementes las tierras y los hombres?

Hay que remediar esta pobreza, y hay que atajar o conjurar este peligro. ¿Obras hidráulicas? ¿Ley agraria? Sea. Pero también las misiones pedagógicas, las escuelas y la justicia. El ochenta por ciento del rencor y de la miseria de hogaño derivan de la espantosa miseria, de la incultura y de la imperdonable injusticia de siempre.

JOAQUIN MONTANER

EL «GRAFF ZEPPELIN» HA RETRASADO SU SALIDA POR UN LIGERO ACCIDENTE

Berlín, 4.—El segundo viaje del «Graf Zeppelin» ha sufrido un ligero retraso en la salida a consecuencia de un accidente, afortunadamente de escasa importancia. El dirigible levantó el vuelo a las 5'04 de esta madrugada, pero por efectos de un brusco cambio de tiempo, el gas de la aeronave adquirió mayor densidad, con lo que dificultó la rapidez de la maniobra de la aeronave al elevarse y rozó la antena de T. S. H., desgarrando la envoltura.

El comandante ordenó el inmediato aterrizaje, prefiriendo arreglar la ligera avería en tierra que no durante el vuelo. Se cree que el «Zeppelin» volverá a salir a las once de la mañana.—Fabra.

EL DIESTRO DELMONTE HA SIDO GRAVEMENTE HERIDO DE UNA CORNADA EN LA ESPALDA

Lisboa, 4.—El diestro Delmonte ha resultado herido de una cornada recibida por la espalda en la corrida de ayer. En grave estado ingresó en el Hospital.—Fabra.

BARCELONA-GUINEA ESPAÑOLA

MISERIA ESPAÑOLA EN CUBA Y ESCLAVITUD EN AFRICA

Cádiz. A las ocho de la noche el «Escolano» debía zarpar para las Canarias pero resulta que no puede hacerlo. Este viaje del «Escolano» está en constante retraso. Tarda un día más en salir de Barcelona por si precisaba llevarse hacia Fernando Póo una nueva expedición de sindicalistas adheridos a la F. A. I. Tarda ahora unas horas más para que puedan embarcar los emigrantes que han abandonado las tierras inhóspitas de Cuba y de los Estados Unidos. América empieza a dejar de ser la Jauja del siglo de oro. Puede estar tranquilo Monroe. Su teoría será pronto un hecho concluyente. Es hora de que un estadista europeo sienta la preeminencia de los «viejocontinentales» y exclame, a su vez: «Europa para los Europeos». Porque ahora Europa empieza a ser América. Y los americanos—lo mismo los del Norte que los del Sur—ven en Europa el mismo campo abierto a sus aventuras, a sus inquietudes, a sus rapacidades que vieron los europeos en aquella tierra ubérrima desde que puso los pies en ella Cristóbal Colón hasta que ha empezado a ser un hecho la decadencia del nuevo Continente.

«El Indiano» de Santiago Rusiñol—que Enrique de Rosas se lleva en su cartera para darlo a conocer en Buenos Aires—no es un hecho aislado. Todos los que van a América confiando todavía en las pepitas de oro de los caudalosos ríos, en las riquezas forestales de las tierras vírgenes, en las factorías productivas porque se recibían brillantes y pieles a cambio de vino y chucherías, vuelven como el pobre personaje de «El despatriat» pobre, misérrimo, destruído por dentro y por fuera, amargado, desesperado. Y su desesperación viene a juntarse a la desesperación que acabamos de ver en los rostros de los obreros del campo andaluz que a nuestras preguntas nos han contestado con ira y con coraje...

El «Marqués de Comillas» ha atracado a las ocho de la noche. De sus bodegas saltan a tierra más de doscientos españoles que huyen de la crisis que azota el país del dictador Machado. La mayor parte de ellos no hacen más que tocar tierra para pasar de un barco a otro. Dejan el «Comillas» y pasan al «Escolano». Algunos se quedan en Cádiz para dirigirse a esos pueblos olvidados entre los eriales de Andalucía, otros quedaron en el «Comillas» para desembarcar en Valencia y en Barcelona. Van cinco valencianos y cincuenta catalanes.

El desembarque es una procesión dramática. Bajan con las caras tostadas por el sol, los ojos muy abiertos, el gesto espantado. En las mujeres se dibujan los signos de largas enfermedades que acabarán pronto con esos cuerpos dolientes. Los hombres tienen todas las edades. Los viejos van sin afeitar. Llevan sobre su cabeza un ancho sombrero de paja y sobre los hombros una manta de las de munición y una camisa destrozada. Los pantalones atados con un cordel alrededor de la cintura y la mayor parte de ellos no llevan zapatos ni alpargatas. Uno o dos llevan calcetines. Las mujeres sucias, vestidas con chaquetas de hombre, para amortiguar el frío intenso que sienten, y unas faldas rotas y cortas. Pero lo que más impresiona son los chiquillos. Los chiquillos que nacen con un odio concentrado por la envidia y por la ira; que crecen entre la indiferencia del Estado y el azote de los superiores. Estos chiquillos se hallan ahora en el trance de hacer el paso inicial de sus observaciones. Y ven que sus padres cuando no han podido comer y han pedido trabajo no lo han obtenido, ven que surcan las mejillas amoratadas de sus madres lágrimas de impotencia y de lamento, observan que en aquella tierra donde nacieron les negaban pasaportes y viajes para regresar a las tierras de sus padres. Y ya en el barco—porque sus padres se sublevaron frente a las residencias representativas de su país—ven coartadas las libertades que apetecen para corretear por la cubierta o por donde a ellos les placería porque es más alegre y más distinguido. Les zarandean de acá para allá. Siguen con la mirada las vicisitudes de sus padres que temen al revisor, al policía, al carabinero y todo aquello que por su uniforme y su gesto indiferente representa autoridad. Mientras en Rusia, el hombre no es nada y el niño lo es todo, en España todavía el hombre y el niño no son nada. Mucho ha hecho Marcelino Domingo para salvar el presente del niño abriendo escuelas por doquier, pero es preciso que el niño esté a salvo de la dramática miseria porque pasa en este momento, el país en su gesta revolucionaria.

La oficialidad del vapor «Escolano»

He aquí esta corte de chiquillos desnudos todos ellos. Pasan por la cubierta que les va a llevar a su residencia hasta Canarias y miran sorprendidos el lujo de las primeras, la limpieza de las mesas en que comen los que por fortuna viajan en la clase privilegiada. Van malcomiendo un pedazo de pan y siguen su camino porque les empujan los que siguen.

Los padres llevan en la mano, al hombro paquetes incomprensibles, maletas de cartón, bultos de todas las dimensiones y todos los pesos. Ese equipaje es lo único que han podido salvar del desastre...

Los carabineros y la policía ha tardado dos horas en repasar los pasaportes de todos ellos. A las diez zarpamos con rumbo a Canarias.

Se acomodan en una zona donde van a dormir hombres y mujeres reunidos. El barco no da para más...

***

Eliseo Reclús apuntó un día estas palabras: «el río Muni, como toda la Guinea española será de gran porvenir cuando España se decida a enviar a el algo más que soldados y frailes». El viejo Reclús padecía un error, España, además de enviar frailes y soldados había enviado deportados políticos y negreros y funcionarios. Pocas misiones pedagógicas, poquísimas misiones geográficas, menos misiones sanitarias que estuvieran dispuestas y preparadas a hacer lo que los Estados Unidos de América del Norte realizaron en Cuba y Filipinas, cuando los últimos trajes de rayadillo de nuestros pobres soldados palúdicos abandonaron las tierras fértiles que indicaban todavía restos de un imperio colonial que fué y que no volverá.

Fernando Poo, navegante portugués, descubrió la isla maravillosa. España se apoderó de ella en el período en que Portugal estuvo sometido a su corona. Portugal recobró, en 1640, su soberanía nacional, pero no las islas atlánticas en que España puso el pie. Todas las naciones de occidente europeo se lanzaron, estimulándose unas a otras, a una especie de record de rapacidad. Veamos, se dijeron posiblemente, quien se queda con más tierras de las descubiertas por Portugal y entre unas y otras dejaron a Portugal sin tierra casi en las costas occidentales del continente africano, que en el siglo XV conquistaron para ellos, desde Ceuta hasta el cabo de Buena Esperanza...

Desde el siglo XV hasta finales del siglo XIX estas costas occidentales del Africa fueron el mercado de escalvos más considerable y trágico. De ahí partían como rebaños los negros que los conquistadores españoles necesitaban para poblar las tierras americanas recién descubiertas. Más de 400 millones de esclavos se calculan que fueron transportados de estas tierras a las del nuevo continente de lo que va desde el descubrimiento de América hasta el Congreso de Viena, en 1815, en que virtualmente se dió por abolida la esclavitud, pero esa esclavitud duró, en realidad, hasta principios del siglo XX y no hemos de olvidar los esfuerzos de los aristócratas más selectos de España para que continuase esa abyección — ¡aquella reunión en casa del duque de Alba es inolvidable y la bula pontificia que autorizaba un mercado de ébano en Portugal más inolvidable todavía!

Carlos V otorgó a un comerciante flamenco el privilegio de importar a América 4.000 esclavos anuales; la graciosa reina inglesa que hacía aspavientos ante el negocio de esclavos consintió luego que dos de sus más ilustres duques, los de Leicester y Warwick fuesen negreros y alcanzasen grandes fortunas en este negocio; en el Tratado de Utrech, firmado por Felipe V y la reina Ana Estuardo, se habla del privilegio de proveer de esclavos las posesiones españolas de América... Gran mercado de esclavos este, magnífica zona donde la sangre humana se cotiza y se llega a justipreciar. Quince millones de carne negra se desplaza hacia las tierras que han de poblar las selvas vírgenes, las tierras opíparas, que un navegante aventurero ha puesto bajo el imperio de los Reyes llamados Católicos y que mientras con la cruz en alto rescataban cautivos en Oriente, aceptaban y dejaban organizar en las costas occidentales de Africa el inicuo comercio de carne humana...

Pero no hay que remontar el curso de la historia para asombrarse de este comercio de esclavos. No está tan lejos la República de Liberia de nuestras posesiones. ¡La República de Liberia! ¡Qué sarcasmo! Esta República cuya constitución está calcada de la de los Estados Unidos, que nació a la vida política en 1847 y cuyo origen se debe a los trabajos realizados por algunas sociedades africanistas y humanitarias de Europa y América «para dar seguro y propio asiento a los esclavos libertos de los diversos países americanos, ha sido el pasado año objeto de una severa inspección por medio de la Sociedad de Naciones para privar el comercio de esclavos todavía existente en estas latitudes...

Pero, ¿es posible, se preguntará el lector, que todavía haya comercio de esclavos? Es posible. Existe. Se indican incluso nombres de gentes que han amasado en pocos años fortunas considerables en estos tráficos. Rotas estuvieron bastantes años las relaciones diplomáticas de España con la República de Liberia. ¿Por qué? Las causas políticas pueden haber desfigurado la verdadera realidad pero lo cierto es que algunos de nuestros blancos convivían con los jefes de las tribus liberianas cazadoras de hombres de otras razas y estos esclavos, pasaban a trabajar en las fincas de la Guinea española, donde falta la mano de obra indígena, cada día más, sea por la continúa decadencia de la raza bubi, sea por el aumento de trabajo en las diversas factorías y fincas, que van aumentando la riqueza del suelo y edificando considerables fortunas, mientras en la metrópoli se ignora todo de aquellas tierras.

Nuestro objetivo principal al ir tras la aventura de los 108 deportados no va a privarnos de que conozcamos la vida en la diversidad magnífica de estas tierras; de que la conozcamos y la relatemos. La Guinea española no es un presidio natural. La naturaleza es abundante, la vida fácil. Se trabaja intensamente. El clima es bueno. Las enfermedades que hay en Fernando Poo o en la Guinea continental las hay en todas partes. Se bebe mucho cognac y mucho whisky. Demasiado, cocnac, demasiado whisky...

Vamos a seguir nuestra ruta. Estamos como en los escenarios de «Sombras blancas» y «Tabú», ante un conflicto entre la rapacidad de la civilización y la vida simple de los indígenas.

FRANCISCO MADRID

EL DIARIO OFICIAL DEL GOBIERNO

LO QUE PUBLICA LA «GACETA»

Madrid, 4.—La «Gaceta» publica hoy, entre otras, las siguientes disposiciones:

Gobernación.—Decreto autorizando al ministro del ramo para resolver, en la forma que lo estime conveniente, cuantos asuntos se refieran al régimen de los Balnearios y provisión de las plazas de médicos directores de los mismos.

Orden circular resolviendo la instancia de la Federación Nacional de las Industrias de espectáculos públicos y disponiendo que en lo sucesivo se amplíe la constitución de los tribunales examinadores con un operario técnico de cinematógrafo.

Hacienda.—Orden disponiendo que las tarjetas vales para el uso de las máquinas de franquear correspondencia y los precintos numerados constituyen efectos timbrados que se incluyen n el artículo 12 de la Ley dl timbre.

Trabajo.—Orden disponiendo que, dentro del plazo de veinte días, se verifiquen las eleccions para la designación de los vocales que han de integrar los jurados mixtos qu se mencionan, entre ellos el de peluquerías para señoras, de Barcelona.

EL TIEMPO

PERSISTE EL MAL TIEMPO EN PARTE DE EUROPA Y MARRUECOS

Persiste en todos los países occidentales de Europa el régimen de tiempo lluvioso, debido a una serie de mínimos barométricos, situados en Marruecos, Península Ibérica, Bretaña e Inglaterra. En general, estas depresiones no presentan variación, excepto el situado en Andalucía, que tiene tendencia a internarse en el Mediterráneo, por cuyo motivo, la zona de mal tiempo del Oeste avanzará hacia nuestro país.

EN CATALUÑA

La nubosidad es general, lloviendo hacia las riberas del Ebro y en el Alto Pirineo.

Los vientos son flojos y variables, predominando las calmas por el interior y el Sudoeste en la costa.

Las lluvias más importantes hasta las ocho de ayer mañana, han sido de 23 litros por metro cuadrado en Seira, 21 en Capdella y 12 en el Estangento, donde ha nevado, con un grueso de nieve de diez centímetros.

OBSERVATORIO METEOROLOGICO DE LA UNIVERSIDAD DE BARCELONA

Día 4 de abril de 1932.—Horas de observación: 7 h. - 13 h. - 18 horas.

Barómetro a cero y al nivel del mar.—Milímetros: 751,1 - 750,1 - 746,7.—Milíbares: 1001,4 - 1000,1 - 995,5.

Termómetro a la sombra.—Seco: 14,2 - 15,3 - 14,2.—Húmedo: 12,2 - 13,9 - 13,0.

Temperaturas extremas a la sombra.—Máxima: 15,8.—Mínima: 10,8.—Idem cerca del suelo: 8,4.

Temperatura media: 13,3.

MOVIMIENTO DEL PUERTO

Día 3:

ENTRADAS

Motonave «Cabo Santo Tomé», de Génova con carga general; vapor italiano «Colombo», de Génova con pasaje de tránsito y carga general; vapor «J. Sister», de Valencia con 43 pasajeros y carga general; motonave «Ciudad de Barcelona», de Palma con 60 pasajeros y carga general; vapor «Cabo Ortegal», de Villagarcía y escalas con carga general; vapor «Esles», de Ayr con carbón mineral; remolcador «Marro 5», de Blanes en lastre; vapor «Virgen de Africa», de Castellón con 13 pasajeros y carga general; vapor francés «Espagne», de Marsella con carga general; vapor «Cabo Huertas», de Marsella con carga general; vapor italiano «Doride», de Liorna y escalas con carga general; vapor francés «Saint Berthelème», de Ruan y Orán con carga general.

DESPACHADOS DE SALIDA

Vapor "Cabo Santo Tome", con pasaje y carga general, para Buenos Aires; vapor italiano "Colombo", con pasaje y carga, para Valparaíso; vapor "Uruguay", con pasaje y carga general, para Buenos Aires; vapor francés "Espagne", con pasaje y carga, para Argel.

Día 4.

ENTRADAS

Vapor francés «Qued Sebou II», de Mogador y escalas, con huevos; motonave «Ciudad de Valencia», de Valencia, con carga general; motonave «Ciudad de Mahón», de Mahón, con 31 pasajeros y carga general; vapor «Ciutat de Tarragona», de Sete, con carga general; vapor «Cervera», de Huelva, con mineral; pailebot «Dolores Escaldell», de Torrevieja, con sal; pailebot «Miguel Caldentey», de Alcudia, con leña; pailebot «Cala Llamps», de Palma, con carga general; pailebot «Cala Murta», de Gandía, con carga general; vapor «Canalejas», de Cartagena, con 36 pasajeros y carga general; vapor noruego «Norto», de Cardif, con carbón, y pailebot «San Antonio», de Ciudadela, con carga general.

DESPACHADOS DE SALIDA

Vapor italiano «Doride», con carga general, para Lisboa; vapor francés «Oued Sebon II», con carga general, para Marsella; vapor inglés «Cortes», con carga general, para Tarragona; motonave «Ciudad de Barcelona», con pasaje y carga general, para Palma; motonave «Ciudad de Valencia», con pasaje y carga general para Ibiza; vapor «J.J. Sister», con pasaje y carga general, para Valencia; pailebot «Vicente Ferrer», con carga general, para Valencia.

GACETILLAS

VIAJEROS

Entre los llegados últimamente a nuestra capital, figuran los que mencionamos a continuación y se hospedan:

En el Hotel Oriente:

Don Claire Pochlamdt, de Nueva York, estudiante; doña Charlote Haade, de Berlín, turista; don Oliver Famsworkh, de Evanston, autor; don Félix Flamaique, de Niza, abogado; don Juan Peters, de Madrid, viajante; don F. Virginia Craurford, de Nueva York, turista; doña Priscilla C. Haud, de Nueva York, turista; don Andrés Hernández, de Madrid, empleado; don Manuel Oyarzabal, de Bilbao, ingeniero; doña Lucía Maese, de París, del comercio; don Willi Buxbaium, de Upice, ingeniero; don Eduard Field, de Londres, turistaú don Joseph Chailloux, de París, turista; don Eduardo Azuola, de Madrid, del comercio; doña Marguerite Letourt, de París, y don Luis Báguena, de Madrid, del comercio.

Sale el sol a las 5'28.
Se pone a las 6'20.
Sale la luna a las 5.
Se pone a las 6'02.

Santos de hoy: San Vicente Ferrer, dominico y Apóstol de las Españas; Zenón, mártir; Corentino y Giraldo, obispos. Santas Emilia, virgen; Irene, virgen y mártir, y la Beata Catalina de Tomás, virgen y monja.

Santos de mañana. San Guillermo, abad; Marcelino, Timoteo y Diógenes, mártires; Platónides y compañeros mártires. Santas Catalina de Palencia, monja, y Juliana de Cornelión, virgen.

Se ha obtenido del profesor M. Gaussen que aplace su viaje de vuelta a fin de que, bajo los auspicios de la Generalidad, pueda dar una conferencia de geografía forestal, mañana, miércoles, a las siete de la tarde, en el Centro Excursionista de Cataluña.

Se pone en conocimiento de todas aquellas personas que se propusieren asistir a la conferencia organizada por la Sección de Arqueología e Historia del Centre Excursionista de Catalunya, para mañana, miércoles, a las siete de la tarde, a cargo del señor Manuel Bassa Armengol, sobre el tema, «Una petita ciutat prehistórica», que dicha conferencia ha sido aplazada hasta el miércoles de la próxima semana, día 13, a la misma hora.

Los días 7 y 9, a las siete y cuarto de la tarde, dará dos conferencias, en francés, el doctor A. Chaleusebairgue, ingeniero diplomado de la Escuela Politécnica de Berlín, acerca de los siguientes temas, «Principios generales de la psicología de la luz», y «Problema de la racionalización de a luz y de sus aplicaciones, con especial consideración de las necesidades de la industria textil».

Dichas conferencias tendrán lugar en la Escuela del Trabajo (Urgel, 187), bajo la organización del Instituto de Orientación Profesional de la Generalidad, y a ellas quedan invitadas cuantas personas se intersen por el mejoramiento de las condiciones de trabajo en nuestras industrias.

La Societat de Cirugía de Barcelona, celebrará sesión ordinaria hoy, martes a las siete de la tarde.

Mañana, miércoles, tendrá lugar la primera lección del cursillo de Higiene Femenina, que ha organizado Lyceum Club, pero que se dará en el local del Ateneo Enciclopédico Popular, calle del Carmen, 30, pral.

La joven doctora señorita S. Valls, que dirige el curso, ha redactado varias interesantes lecciones, que tendrán lugar los días 6 de abril y 6 de mayo.

Tratándose de conocimientos de tanta importancia para las mujeres, como los que se trataran en este cursillo, Lyceum Club de Barcelona tiene sumo placer en invitar a él a todas las mujeres.

Empezarán las lecciones a las siete y cuarto en punto.

Ha sido remitido el siguiente telegrama:

«Excmo. Sr. ministro de Trabajo.—Madrid.—Sociedad Cooperativa Obrera de Consumo « La Espigoladora» Barcelona, protesta respetuosamente número mínimo de socios que fija nueva ley para clasificación Cooperativas populares, por considerarlo contrario desarrollo cooperativa.—Presidente, Miguel Armengol; secretario, Santiago Sans».

El próximo día 13, a las diez de la noche, tendrá efeco en la Sala Capsir y a beneficio de los Hospitales de Barcelona, una interesante velada, organizada por la dependencia de la casa «Cautxú Català».

Componen el programa una exhibición de baile inglés, por Juan Milán, juegos de prestidigitación, la comedia de Pons y Pagés, «Un cop de Estat», presentación de los excéntricos hermanos Riquet, el sainete de Rusiñol, «Gente bien», la imitación de Alady, por Marcelino Herrero y un recital de canto, por los artistas Sofía Vergé y Antonio Biemés.

La velada terminará con un lucido baile, con originales sorpresas y la fiesta, por sus atractivos, promete ser un éxito.

Bajo la presidencia de don Francisco de P. Dardet, celebró Junta general ordinaria el Montepío de Socios de la Cruz Roja, de Barcelona, en la que, después de aprobadas las cuentas del año 1931 y leído el número de socorros satisfechos, congratulóse la Asamblea del floreciente estado del Montepío y fué nombrada, por aclamación, la siguiente Junta Directiva:

Presidente, don Francisco de Dardet Casamada; vicepresidente, don José Cirera Escala; secretario, don Manuel Prieto Teodoro; tesorero, don Antonio Rodamiláns; contador, don José Torras Monteys; vocales, don Maximino Ribó y don Jaime Giralt Marqués.

La Sección Femenina de Unión Cooperatista Barcelonesa, calle de Urgel, 176, organiza para el día 7, a las diez de la noche, una conferencia a cargo de la publicista doña Angela Graupera, que disertará sobre el tema de interés actual, «La superstición del divorcio».

La Asociación de Propietarios de Gracia y San Gervasio avisa a sus asociados y demás afectados por la contribución especial de mejoras, de dicha zona, por la conversión en subterráneo del Ferrocarril de la calle Balmes, que asistan a la reunión que tendrá lugar el día 6 del corriente, a las nueve y media de la noche, en el Casino de los Artesanos, Travesía San Antonio, núm. 12 al 18, para tomar acuerdos y orientaciones y determinar la actitud a seguir.

La Cámara de Contratistas de Obras Públicas de Cataluña ha comprobado que la empresa arrendataria del servicio de las arenas del Consorcio del Puerto Franco, ha puesto inmediato remedio a las deficiencias que se venían observando en el servicio y que motivaron cierta alarma entre los contratistas afiliados a la Cámara.

Hoy martes, a las siete de la tarde, dará comienzo en la Facultad de Derecho el cursillo de Psiquiatria Criminal que, organizado por la Cátedra de Derecho Penal de esta Universidad, desarrollará el profesor de Medicina Legal doctor don Manuel Saforcada para los alumnos de la referida asignatura de Derecho Penal.

La hipertención arterial y la apoplegía

La hipertensión arterial se descuida fácilmente. Sin embargo, es el signo más evidente que señala un peligro cercano; el peligro de la congestión cerebral o de la rotura de una arteria, que provoca la apoplegía y sin atenuantes condena al individuo afectado a la invalidez, por parálisis fulminante unas veces, y otras progresiva, precursora de un desenlace fatal: «la muerte».

La terapéutica moderna, aprovechando la experiencia clínica pudo conseguir un medio, de la mayor eficacia para evitar esta catástrofe pavorosa de los ataques apopléticos, haciendo descargar por la orina las impurezas tóxicas que se acumulan en la sangre. El Uromil cumple esta misión: tomado en diferentes períodos del año, ayudándose con un régimen alimenticio apropiado según el consejo del médico, la presión arterial disminuirá, y los obesos o de tendencia apoplética evitarán aquella enfermedad mortal.

Con el Uromil se consiguen además curaciones sorprendentes en enfermos de Gota, Reuma, Artritismo, Mal de piedra. La siguiente opinión medical, es testimonio inconfundible de las virtudes terapéuticas del Uromil: «Con el uso del Uromil en enfermos de artritismo ,reuma y gota, he logrado una fácil eliminación del veneno úrico—que es la primera causa—y en consecuencia, la descongestión muy acentuada de las arterias en los hipertensos, habiéndome convencido del seguro resultado de este precioso elemento terapéutico para combatir tales enfermedades».

Dr. ANGEL OTERO LOPEZ
Del Colegio de Médicos de Santiago de Compostela

PLAZA MONUMENTAL

Pepe-Hillo, Cester y Español. Seis novillos de Gabriel González.

Cuando hace cuatro años no conocían al Niño de la Brocha más que en Vich, nosotros fuimos los primeros en lanzar su nombre a la publicidad; llegó a presentarse en Barcelona, le vimos cosas que permitían hacer de él muy buenos auspicios y le alentamos en la medida de nuestros modestos medios; pero después del tiempo transcurrido vemos con desencanto que no ha sabido utilizar los mimbres de que, al parecer, disponía y que el cesto está por hacer.

En vista de esto, al chico no se le ha ocurrido otra cosa que despojarse del apodo y cambiar de apoderado, y nosotros nos permitimos advertirle que no es el nombre el que hace a los toreros, sino sus posibilidades y su valor, y que no es el apoderado quien ha de ponerse delante del toro.

En esta novillada no hizo otra cosa de bueno que la ejecución de la estocada que empleó para matar a su primer enemigo — hay que advertir que éste era mogón del derecho—, del que cortó la oreja; pero no sacó partido de las excelentes condiciones que dicho toro tuvo para la muleta, la cual empleó abusando de los pases ayudados por bajo, despegado siempre y atento a no pasarse por delante al de los pitones. Tenga en cuenta Español que el partido conservador murió con el antiguo régimen, advertencia que recalcamos al echarle en cara la desconfianza que demostró en todo cuanto hizo con el último astado, en cuya crítica no hacemos hincapié para que no se nos tilde de excesivamente severos.

Pero como las aptitudes no se demuestran burlando con habilidad el peligro, sino con algo más substancioso, bueno será que Español medite sobre el caso y cambie de procedimientos.

De Pepe-Hillo, diestro que dejó la alternativa para volver a los novillos, debemos decir otro tanto. Lo único digno de aplauso que hubo en su labor fueron los pares de banderillas que clavó a sus dos toros. También le invitamos a meditar, pues quizá le conviniera hacerse banderillero y dejar abandonados los avíos de matador. Con su primer enemigo estuvo mal, y al pasar de muleta a su segundo fué cogido y zarandeado, resultando con un varetazo fuerte en el pecho y conmoción cerebral.

Digno de encomio fué cuanto hizo Paco Cester con el segundo bicho de la novillada. Muy cobarde éste, el diestro aragonés le porfió mucho, se arrimó más y logró sacar una faena insospechada, que se premió con aplausos abundantes y música, a la que puso remate con un pinchazo superior y una buena estocada. El baturro oyó una ovación y cortó la oreja.

Al que cogió a Pepe-Hillo, lo tumbó, después de dos muletazos, de un sopapo excelente.

Y al quinto, también cobarde, reservón e incierto, en cuanto sufrió un gañafón serio al empezar, no procuró más que expedirle el pasaporte, lo que consiguió después de adjudicar media estocada aceptable.

Mansurrones los astados de Gabriel González, los que mejor cumplieron con los picadores fueron primero y cuarto; éste y el tercero llegaron fáciles y manejables al último tercio, y a los otros había que arrimarse y desengañarlos.

La novillada, en conjunto, fué una invitación al bostezo.

El veterano Pepín hizo un gran quite a un banderillero, cuando el sexto bicho le iba a los alcances, y escuchó una merecida ovación. He ahí la consecuencia de saber estar bien colocado en el ruedo. Muy bien, Pepín.

DON VENTURA

SUSPENSION

Ayer, lunes, por la tarde, tenía que actuar «El Empastre» en la Plaza Monumental, pero se suspendió dicho espectáculo por causa de la lluvia, y ha sido aplazado para el jueves, día 7.

EN CARTAGENA

El domingo se presentó en Cartagena la troupe de Llapisera «Los Calderones». Los toreros cómicos obtuvieron un gran éxito, Cerrajillas fué orejeado en la muerte de dos novillos, y la banda obtuvo un señaladísimo triunfo, como en cuantas plazas actúa.

EL SABADO, DIA 9, DOMINGO ORTEGA MATARA SEIS TOROS EN LA MONUMENTAL

Grata noticia para los aficionados a los toros. El señor Balañá ha logrado que el sábado, día 9, Domingo Ortega, que tan grande éxito logró en la última corrida, mate seis toros en la Monumental.

¡Habrá que tomar entradas con anticipación!

DE AYER A HOY

M. Bertrand dió en la Facultad de Filosofía y Letras, una interesante y bien documentada conferencia, sobre el tema, «Gustave Flaubert».

El numeroso auditorio siguió atentamente el notable trabajo del conferenciante, quien fué aplaudido en distintas ocasiones.

—Cuarenta Horas. Hoy termina en San Jaime el Decenario de la Congregación de la Guardia y Oración del Santísimo Sacramento. Se expone a la snueve y meto. Se expone a las nueve y menos ocho de la noche.

Comunión Reparadora. Hoy, en la iglesia de María Reparadora. Mañana, en la parroquia de Santa Mónica.

Vela en sufragio de las almas del Purgatorio. Hoy, turno de Las Cinco llagas del Redentor. Mañana, turno del Santo Angel Custodio.

Bodas de Plata comerciales

Con motivo de la celebración de las Bodas de Plata comerciales de la Sociedad Anónima Vilardell, el personal empleado en sus establecimientos, para demostrar su agradecimiento y adhesión a sus gerentes, organizó un sentido homenaje cuya alta significación refleja el espíritu de comprensión y democracia entre directores y subordinados.

El homenaje consistió en la entrega a la Gerencia, de un artístico álbum con la firma de toda la dependencia, y de una medalla de oro al presidente del Consejo de Administración y fundador de la casa don Francisco Vilardell, como testimonio del cariño y respeto que por él sienten todos los distintos elementos que integran las actividades de la Sociedad Anónima Vilardell.

La Gerencia de la casa, para corresponder al agasajo de que era objeto por parte de sus empleados, obsequió a éstos, anteayer domingo, en su central de la Vía Layetana, número 49, a las once de la mañana, con un exquisito lunch, concurriendo más de trescientas personas.

Luego, por la tarde, en el Restaurant Maricel, y con igual número de comensales, tuvo lugar el banquete de honor ofrecido por la dependencia a sus gerentes, el cual transcurrió en un agradable ambiente de confraternidad y alegría.

Por la noche, y como digno remate a la fiesta conmemorativa, celebróse en el Teatro Escuela una función teatral, que terminó con un animado baile, para expansión del elemento joven, entre el que abundaban bellas y simpáticas muchachas.

Es digno de elogio el acto realizado por la Gerencia de la Casa Vilardell, la cual asociándose al júbilo de su dependencia con motivo de su veinticinco aniversario, repartió entre sus empleados 50.000 pesetas en Acciones de Cooperador, y 5.000 pesetas en Libretas de la Caja de Pensiones, demostrando con ello el elevado espíritu de armonía y comprensión que anima a sus directores con respecto a sus obreros.

El doctor Vosler

Inauguró oficialmente el centenario de Goethe, con una conferencia

En el Salón de Ciento de las Casas Consitoriales tuvo lugar anteayer el acto inaugural del Centenario de Goethe en Cataluña, organizado por nuestra Universidad.

Ocuparon la presidencia del acto el alcalde doctor Aguadé acompañado del doctor don Pedro Bosch Gimpera en representación del doctor Serra-Hunter; el presidente de la Audiencia, señor Anguera de Sojo; el concejal doctor Xirau, que ostenta la presidencia de honor del Comité de Barcelona, ofrecida al Ayuntamiento; el consejero de la Generalidad señor Ventura Gassol; el comandante de la cuarta división general Batet; el cónsul general de Alemania; el doctor Apraiz, y don Ramón Borrás.

En otros sitios de preferencia estaban don Angel Valbuena, don Carlos Riba, don Manuel de Montoliu, don Carlos Vallín, doña Trinidad de la Canal; doctores Sayfang, Vesseler, Suppzian; don Javier de Salas ;señorita Ana María de Saavedra, secretaria del Comité de Barcelona; don Manuel Raventós; don Tomás Garcés; don Jorge Maragall y diversas representaciones de las corporaciones de cultura.

El resto del salón hallábase abarrotado de un público distinguido, entre el que figuraban muchas señoras.

El doctor Aguadé, en breves palabras, expresó el honor que significaba para el Ayuntamiento de Barcelona acoger la Universidad, y seguidamente concedió la palabra al doctor Karl Vossler, quien, en representación de las Universidades de Alemania, pronunció un elocuente discurso.

Empezó señalando la conveniencia de resaltar en Cataluña el lirismo de Goethe en sus tres formas fundamentales himnicas, familiares y heroicas. El sector público y político de su lirismo tiene menor importancia, pero no por esto está su estilo heroico desprovisto de ímpetu. Fué una verdadera gracia que Europa encontrase un temperamento lírico que supiera elevarse por encima de celos y ambiciones. Porque Goethe aborrecía igual el abstractismo que el fanatismo. En cuanto a su lírica himnica y religiosa, encontramos un espiritualismo cristiano unido al naturalismo místico de Espinosa y a los antiguos griegos y sabios musulmanes. Su Panteón no es caótico. Hay un culto vivo, pero gradual. Esta lírica puede considerarse como iniciadora del moderno simbolismo. Esta derivación no es siempre pura: en el simbolismo moderno hay ciertas tendencias satánicas sensualistas, egoístas y nacionalistas muy apartadas de la augusta armonía y altura varonil de Goethe. Es verdad que en su juventud se agarró al titanismo rebelde, la primera manifestación de un estado lírico que José Espronceda recogió sesenta años después en su "Diablo Mundo". Pero ya en su "Werter" superó lo malsano de esos arrebatos. Los especialistas creen que se trata de un proceso de aclaración artístico o estilístico, pero es algo más substancial: la musa de Goethe es todo menos formalista, sin sombra de ortodoxia palabrista a lo Mallarmée o Paúl Valery. Es que Goethe se había hecho cada vez más sensato, bondadoso y sobrio: la forma conveniente era la de una armonía casi melodramática y jocosamente musical, es decir, que el paso de Goethe de su oscuro y juvenil titanismo a su estoicismo sereno, es una evolución substancialmente ética.

Quizá por esto es por lo que las obras en que Goethe canta con mayor intensidad su idea de la naturaleza humana (Ifigenia Torquato Tasso, La Hija Natural, el Episodio de Elena), sean las que gusten menos en el día de hoy: tienen un estilo algo exótico para el oído germánico y nada expresionista para el gusto actual.

El doctor Vossler fué muy aplaudido y felicitado.

EN EL ATENEO ENCICLOPEDICO POPULAR

En el Ateneo Enciclopédico Popular, hoy a las diez de la noche, dará don Ambrosio Carrión la primera de las conferencias que ha organizado el Ateneo para conmemorar el centenario Goethe, la cual versará sobre «Goethe, autor dramático».

Anunciar en EL DIA GRAFICO, es prosperar

EL DOMINGO, EN GERONA

IMPORTANTISIMA REUNION PARA TRATAR DE LA ORGANIZACION DE UN ACTO POLITICO EN HONOR DEL SENOR LERROUX

A las once de la mañana, hora anunciada para la reunión, se encontraban ya en el Centro Radical de Gerona todo el Comité Provincial del partido, el Local y las representaciones comarcales, cuyos nombres y cargos detallaremos más adelante. El objeto de la reunión era cambiar impresiones y tomar acuerdos relacionados con la organización de un acto político que probablemente, consistirá en un banquete popular en honor del ilustre jefe del partido, don Alejandro Lerroux.

Ocupó la presidencia el diputado a Cortes radical por la circunscripción de Gerona don José Puig d'Asprer, quien tenía a su deresha al presidente del Comité don Martín Roselló y a su izquierda al ex senador don Juan Pich y Pon. Ocupaban otros sitios en el estrado el alcalde de Blanes, señor Centrich; el secretario del Comité, señor Albalat; el ex diputado a Cortes don José Matheu; el ex diputado provincial don José Pérez de Rozas; el juez municipal de Port Bou y ex alcalde de dicha localidad, don José Torroella; el director de "El Radical", de Gerona, señor Mujal, y el presidente del centro, señor Auguet.

Después de breves palabras de don Martín Roselló, para saludar a todos los presentes y explicar el objeto de la reunión, concedió la palabra al señor Pich, quien comienza tributando un caluroso elogio a la brillantísima actuación política y parlamentaria del diputado de las Constituyentes por la circunscripción de Gerona, señor Puig d'Asprer.

Después, y entrando de lleno en el fondo del asunto objeto de la reunión, expone en períodos elocuentes, que son objeto de grandes muestras de aprobación y de aplauso de la concurrencia, la necesidad de que el partido radical en Cataluña extienda su radio de acción hasta tener una organización completa y perfecta, no sólo para situarse en el mismo plano de importancia en que lo está en el resto de España, sino para estar en condiciones dentro de Cataluña de asumir las responsabilidades de la dirección o colaboración eficaz en aquellas corporaciones en que el pueblo considere necesario enviar hombres radicales.

Añade que siguiendo el sabio criterio del insigne jefe del partido radical, hay que favorecer la entrada en él de todas aquellas personas que ven en Lerroux al estadista capaz de ordenar y encauzar la vida y las energías de España y que en este sentido, el acto que se va a organizar en Gerona, como los que le seguirán en Lérida y Tarragona, han de tener idéntica orientación y finalidad que las del banquete celebrado en el Ritz de Barcelona. Es decir, las de agrupar alrededor de la figura de Lerroux a todas esas fuerzas sociales que representan la riqueza y la prosperidad del país: la Industria, el Comercio, la Economía, ua Agricultura. En una palabra: cuanto representa trabajo y bienestar.

Una vez celebrados esos actos, incorporados a la política que el partido radical y Lerroux representan todas esas nuevas fuerzas, el jefe y el partido dirán su última palabra para determina ren la forma en que quedará la organización definitiva. Hoy por hoy nuestra misión es la de poner todo nuestro esfuerzo y nuestro entusiasmo en servir al partido y a Lerroux, aportándoles todos aquellos elementos que puedan colaborar en la gran obra. Pues conviene tener muy en cuenta que en breve estará aprobado el Estatuto de Cataluña y el partido radical ha de estar en condiriones de poder situarse en las elecciones y alcanzar el éxito a que tiene derecho por su historia, por su ideario y por el prestigio y la autoridad de su jefe. En esas elecciones—no lo dudéis—habrá que luchar con los extremismos de la derecha y con los de la izquierda, pero de ambos triunfaremos si ponemos fe y voluntad en la obra y si abrimos los brazos a todas aquellas personas que quieren huir y apartarse de los dos extremismos y que sólo aspiran a trabajar honradamente y a contribuir con su inteligencia y su esfuerzo al desarrollo y a la prosperidad de España, de Cataluña y de la República. (Grandes aplausos.)

Explica detalladamente cómo puede ser por el pronto la organización provisional de esas nuevas fuerzas y añade que es necesario fundar un rotativo en Gerona, otro en Lérida y otro en Tarragona, que además de ser vehículos de información regional, nacional y extranjera, defiendan los intereses políticos y económicos de las diversas comarcas catalanas. Es decir, tres diarios puestos con todos los adelantos modernos al servicio de Cataluña, de su prosperidad económica y de la República.

Explica con minuciosos detalles cómo tres diariso, aludiendo después concretamente a la organización del acto en honor del señor Lerroux, dice que ahoha de consistir en un banquete, para que se sepa de una manera que no deje lugar a dudas quiénes son las personas que se suman a la política radical, cosa que es difícil de determinar en un mitin.

Propone que se nombre una Comisión organizadora del banquete, que redacte una alocución o breve llamada a la opinión pública, para que al acto se sumen cuantas personas estén identificadas con Lerroux, sus métodos de gobierno, y termina con un sentido párrafo que es acogido con marcadas muestras de afecto de todos los concurrentes, diciendo que él trabaja en esta obra sin busar nada, pues habiendo ocupado cargos de todas clases en la política, ahora lo núico que quiere es contribuir con su modesto esfuerzo a la grandeza de Cataluña, de la República y de España. (Grandes aplausos),

Intervienen después para hacer atinadas observaciones sobre la forma en que han de comenzarse los trabajos, los señores Gafás y Mujal y el presidente del Comité provincia, señor Roselló llama la atención de los reunidos acerca de la importancia que para el futuro del Partido Radical de la provincia de Gerona tendrá el acto que se va a organizar, añadiendo que la labor revolucionaria ha terminado y ahora empieza la constructiva y gubernamental.

Vuelve a hablar el señor Pich, y dice que es necesario tener en cuenta de ahora en adelante la gran importancia que para la política ha de tener la intervención en ella de la mujer, y ruega a todos que pongan cuantos medios tengan a su alcance para que la incorporación femenina sea favorable a la causa de la República y de al libertad, pues tiene noticias de que la Lliga realiza en este sentido trabajos subterráneos de verdadera importancia, habiéndole confiado la dirección de ellos a una ilustre dama que a su gran cultura e inteligencia suma un extraordinario espíritu organizador.

Alude al grave daño que producen en el crédito público las conferencias del ex ministro regionalista señor Ventosa y Calvell, que con su crítica produce alarmas en la opinión que puede interpretar esa actitud como un sabotaje a la República. Añade que por eso es necesario que alrededor de la figura prestigiosa de Lerroux se agrupen el mayor número posible de personas pertenecientes a las clases sociales que representan la riqueza, la economía y el trabajo nacionales.

El señor Puig de Asprer da las gracias a todos los representantes y personalidades que han acudido a la reunión en nombre propio y en el del señor Lerroux, de quien es portador de un efusivo y cordial saludo.

Después, en extensos y elocuentes párrafos, explica la última reunión celebrada bajo la presidencia del jefe por a minoría radical parlamentaria y la absoluta compenetración que existe entre los diputados y el señor Lerroux.

Entiende que es necesario, como ha indicado acertadamente el señor Pich, y como viene siendo constante apostolado del jefe, sumar el mayor número posible de elementos a la obra del partido radical. Con este motivo dedica grandes elogios a la figura del señor Pich, que siempre supo dar muestras de su amor y de su leal adhesión al jefe y al partido radical que, a su vez siempre también ha sabido reconocer las condiciones personales de Pich.

Añade que el partido radical no es solo un partido nacional, en el exclusivo sentido de la paabral, sino que es un partido catalán más dentro de Cataluña; y sin perjuicio de mantenerse dentro de la disciplina y de las normas dictadas para el resto de España, el partido radical catalán ha de gozar de cierta autonomía e independencia en su organización interior que pueda colocarle en situación de atender y resolver los problemas sociales, económicos y políticos que solo afecten a aCtaluña o que encierren una especial psicología en nuestra tierra.

Propugna porque en las demás regiones españolas sigan el ejemplo de Cataluña y se constituyan Comités Regionales del partido, como ha propuesto el señor Pich.

Termina con un hermoso canto a la República, a Cataluña, a España y al señor Lerroux, que es acogido con grandes aplausos.

Al finalizar el acto, en medio del mayor entusiasmo, quedó nombrada la comisión organizadora del banquete, que presidirá el señor Puig de Asprer y de la que forman parte los presidentes del Comité Provincial, del local, del Centro de Gerona y secretario don Manuel Albalat.

EN EL HOTEL DE LOS ITALIANOS

Desde el Centro Radical, los señores Pich, Puig de Asprer, Matheu, Pérez de Rozas, Torroella, Roselló, Albalat, Centrich, Auguet, Mujal, Gafas. Planas y otros muchos que sentimos no recordar, se trasladaron al Hotel de los Italianos, en donde estaban reunidos diversos elementos pertenecientes a las fuerzas de la Alianza Republicana, de Gerona y otros varios representantes de importantes sectores sociales económicos y políticos.

El señor Pich pronunció un breve discurso haciendo constar con la satisfacción que los radicales gerundenses de siempre reciben a los nuevos elementos que vienn a sumarse al partido y que era buena prueba de ello la presencia allí de las más destacadas figuras del partido y la por todos querida y respetada del señor Puig de Asprer.

Señaló la importancia del acto que los radicales gerundenses organizan en honor de su ilustre jefe y añadió que después de su celebración y de oír la indiscutible y autorizada palabra de Lerroux, será llegado el momento de canalizar y estructurar la organización nueva.

El señor Puig de Asprer confirmó las palabras del señor Pich y después de hablar varios de los reunidos, se acordó que el manifiesto invitando al banquete lo firmen, junto con las representaciones autorizadas del Partido Radical de Gerona, las más destacadas personalidades de las nuevas fuerzas.

ASISTENTES Y REPRESENTACIONES ADHERIDAS - JUNTA PROVINCIAL

Presidene honorario, don José Puig de Asprer, diputado a Cortes.

Presidente e fectivo, don Martín Roselló, de Cassá de la Selva.

Secretario, don Manuel Albalat Morera, de Palamós.

Vicesecretario, don Ricardo Estragués, de Gerona.

Tesorero, don Bruno Centrich, de Blanes.

Vocales: don Enrique Berga, de Gerona; don Juan Mujal, de Santa Coloma de Farnés; don Baldomero Pujol, de Olot; don José Torroella, de Port-Bou; don Mariano Mas, de Massanet de Cabrenys; don Rafael Mallol, de Port-Bou; don José Gafas, de Palamós; don José Planas, de La Bisbal; remitiendo la adhesión los restantes vocales que no pudieron asistir: don Salvador Costa, de Anglés; Joaquín Rich, de Cassá de la Selva; Benito Cors, de La Sallera; Antonio Rovira, de Vidreras; don Virgilio del Caso, de Olot; don Miguel Donat, de Besalú; don Juan Baguer, de San Esteban de Bas; don Luis López Rodríguez Murray, de Figueras; don Emilio Poch, de Palafrugell, don Martín Besanet, de San Feliu de Guíxols; doctor Morlius, de Massanet de Cabrenys; don Antonio Papells, de Figueras; doctor don Juan Cama, de Lladó; don José Callís, de Selva de Mar; don Joaquín Bofill y don Pedro Negre, de Torroella de Montgrí.

Estaban representados:

Centro Radical de Pau, por el presidente don Luis Soler; Centro Federal de Selva de Mar, presidente don José Agramunt; Centro Radical Federal de Fiigueras, por el vicepresidente don Salvador Balsells; Comité Radical de Gerona, por el presidente don Narciso Esaragués; Centro Radical y Comité de San Feliu de Guíxols, por Buenaventura Jordana y Pedro Pujol; Centro Radical de Villabertrán, por don N. Oliveras, presidente; Centro Radical de Cadaqués, por su presidente; Centro Republicano de Palau Sabardera, por su presidente don José Serra; Centro Radical de Cistella, por su presidente don Pedro Gironella; Centro Radical de Boadella, por el presidente don Narciso Cantenys; Casa el Pueblo de Blanes y Comité Radical; Centro de Alnanza Republicana de Gerona.

Comité Radical de Palamós, Comité Radical de La Bisbal, Comité Radical de Monells, Comité Radical de Montrás, Agrupación Republicana «Lux» de Massanet de Cabrenys, representación del periódico «El Radical» de Gerona, «Liberal» de Figueras, «Aurora» de Blanes y «Estellos» de Port-Bou.

Entre otras representaciones vimos a don Pedro Purcalles, alcalde de Llansá; don Pedro Estrach, delegado de Garriguella; don José Puig, delegado de los radicales de Riumors; don Jaime Noguer, juez municipal de Cistella; don R. Puncet, secretario del Ayuntamiento de Cistella, y don Pedro Vallmajor, de la misma población; don Miguel Isern, alcalde de Montrás; don Narciso Canteys, de Boadella, y numerosos delegados de pueblos de la provincia, entre ellos de Torroella de Montgrí, Pals, La Sallera, Salt, Lloret de Mar, Vidreras, Calonge, Berges, Tossa de Mar, Marsá, y otros que sentimos no recordar.

Remitieron además su adhesión por serles imposible asistir: don Luis Moreno Torres, profesor y vicepresidente de la Junta Provincial, y don José Torrent, juez municipal de Amer.

Ateneo E. Popular

El señor Giedion habló de «La revolución óptica en el siglo veinte»

En el Ateneo Enciclopédico Popular dió el secretario del C. I. R. P. A. C., señor Giedion, desarrollando el tema: «La revolution optique au vingtiéme siécle».

Asistieron al acto Le Corbussier, Breuer, Weismann, Pollini, Burgeois, Gropius, Van Eestern, representantes de Francia, Holanda, Yugoeslavia, Italia y Bélgica en la reunión de Barcelona, preparatoria del Congreso de Urbanismo Internacional de Moscou, los críticos Díaz Plaja, Cassanyes y Sebastián Gasch, el poeta Ramón de Curell, la señora Lasarte de Ainaud los arquitectos del Centro y Norte peninsular: señores Mercadal y Aiz purua, la señora Esther Nicolau, en representación del Lyceum Club; José Dalmau, los arquitectos afiliados a la G. A. T. C. P. A., otros artistas y una nutrida representación del ramo de construcción.

Presentó al orador, en nombre del Ateneo, con unas breves palabras en catalán y en francés, don José María de Sucre. Seguidamente, desarrolló su conferencia el señor Giedion.

Fué una disertación sugestiva por su interés educativo. Justificó el señor Giedion, con abundante documentación gráfica, como el maquinismo ha influído de una manera decisiva en la psicología colectiva, determinando la necesidad de buscar elementos nuevos de técnica, sensibilidad y expresión plástica, que se avengan con la evolución actual de la cultura.

Expuso la idea de los motivos básicos de la renovación operada en el mundo de las realizaciones plásticas y fabriles, por las que trabaja la nueva promoción de las minorías inteligentes europeas, deteniéndose especialmente en evidenciar la influencia de Picasso.

Aludió, entre otras personalidades a Ozenfant, Archipenko, Arp, Brancusi, al catalán Juan Miró, Mondrián, Doesburg, a los puristas rusos, a Boccioni, a Torres García, y a los más destacados ingenieros que han llevado a cabo las osadas tentativas en técnica durante el siglo XIX.

Puso de relieve como la nueva objetividad en el arte toma vida de la más depurada y ágil expresión antisensual. Exploración hacia el mundo de la libertad, hacia la vasta perspectiva de la inagotable evolución de la sociadad.

Más de una hora duró la conferencia, documentadísima, del señor Giedion, quien recibió, al final, nutridos aplausos.

EL MITIN DE «ESTAT CATALA»

Fué supendido por el delegado de la autoridad, entrando la fuerza pública en el local y dándose algunas cargas en la calle

Se celebró en el Palacio de Proyecciones de la Exposición un mitin, que no llegó a terminarse porque las derivaciones que tomó hicieron necesaria la intervención de la fuerza pública.

El local se hallaba completamente lleno de público, y a la once empezó el acto, originándose seguidamente el primer inicidente porque el delegado de la autoridad pidió que fuera retirada la bandera de "Estat Catalá", que se había colocado en el escenario. Con tal motivo se originaron protestas, y en vista de éllo se decidió colocarla tendida sobre la mesa presidencial, a lo que también se negó el representante de la autoridad, y ante la insistencia de que la bandera ocupara el lugar que se quería, el delegado retiróse. La bandera era la catalana, con una estrella solitaria.

Entonces empezó el mitin, que presidió Jaime Compte. Explicó el objeto del mitin, como era señalar orientaciones del partido. Elevó su protesta ante la negativa a dejarles exhibir su bandera, mientras se toleraba la exhibición de otras.

El señor Figa dijo que "Estat Catalá" nacía con aque acto a la vida pública y que los esfuerzos de éste se encaminan a la conquista del proletariado, que tanto ha contribuído al advenimiento de la República.

Antonio Iborra habló de los hombres de "Estat Catalá", que son los hombres de una Cataluña rebelde. Atacó la Ley de Defensa de la República.

Habló luego Simón Llaueta, quien acusó a la República de coaccionar la obra de "Estat Catalá". Cuando hablaba este orador se promovieron algunos incidentes entre el público, oyéndose vivas a la República. El orador continuó hablando y de pronto entró en el cerco del escenario una sección de guardias de asalto, al mando de un oficial, que requirió a la persidencia para que fuera retirada inmeditamente la bandera, y como no fuere obedecido, suspendió el acto. Entonces se originaron incidentes entre la fuerza y la presidencia del acto, por intentar ésta que les fuera devuelta la bandera. Como los incidentes menudeaban se dió un toque de atención para despejar el público que había en el teatro, lo que se consiguió inmediatamente que al toque de atención sucedió en la platea la entrada de los guardias de asalto. En la calle se dieron algunas cargas para despejar, y se practicaron algunas detenciones.

Un numeroso grupo de los asistentes al mitin se trasladó a la calle Fernando, que ayer cambiaba este nombre por el de Rivaller, y donde se originaron los incidentes que se reseñan en otro lugar.

MANIFESTACIONES DEL GOBERNADOR SOBRE LA SUSPENSION DEL MITIN

El gobernador, refiriéndose a la suspensión del mitin de "Estat Catalá», dijo que él, que da todo género de facilidades para la exposición de las ideas, no puede tolerar los desacatos a la autoridad ni la vulneración de las leyes. Se trataba de la exhibición de una bandera que no se ha de confundir con la catalana, y menos en estos momentos en que las actitudes extremistas, aun a nombre de las libertades legítimas de Cataluña, puedan ser aprovechadas por los que acechan la ocasión de combatir, para malograrlas, las aspiraciones que todos deseamos ver realizadas.

Añadió que había dado orden de que fuesen puestos en libertad los cuatro detenidos con motivo de los incidentes que determinaron la suspensión del mitin, imponiéndoles multas de 100 a 150 pesetas.

LO QUE DICE EL SEÑOR MACIA

El señor Maciá, comentando la suspensión del mitin del Palacio de Proyecciones, dijo a la Prensa que era sensible no existiesen normas fijas que señalaran el criterio a seguir en los actos de propaganda, tanto por los agentes de la autoridad como por los organizadores de aquéllos, y que no ha de ser, en régimen republicano, como en tiempos de la monarquía.

Al autorizarse un mitin, agregó el señor Maciá, se conoce de antemano lo que los oradores habrán de decir y si esto se sabe y autoriza, no es lógico impedir que dentro del local donde el acto tenga efecto se impida la exhibición de emblemas de una ideología cuya defensa ha sido autorizada.

Si se tratase de exhibir estos emblemas por la calle ya sería otra cosa, porque podrían provocar incidentes que la autoridad está llamada a prevenir.

Citó el ejemplo de la liberal tolerancia inglesa y agregó que el delegado de la autoridad en un mitin no ha de estar facultado para juzgar las palabras de los oradores y decidir la suspensión, sino que debe limitarse simplemente a dar cuenta de ellas a las autoridades judiciales que son las que deben resolver respecto a si son o no delictivas. No obrar así, es exponerse a que la apreciación de un delegado ocasione un conflicto y aun a que constituya pretexto para desacreditar, innecesariamente, un régimen.

UNA CARTA DE «ESTAT CATALA»

Firmada por los señores Compte, Sunyer, Figa, Roca y otros, hemos recibido copia de una carta que dirigen al señor Maciá. En ella protestan de la actitud del gobernador y de sus agentes por la exhibición de una bandera que había exhibido antes el señor Maciá. Añaden que ellos creían que el único poder de Cataluña era la Generalidad, pero ven que está mediatizado y piden que les sea devuelta la bandera, que violentamente les fué arrebatada.

El consejero de Instrucción de la Generalidad y la Comisión Pro Enseñanza en Castellano

Recibimos la nota siguiente:

«La Comisión Pro Enseñanza en Castellano, integrada por delegados de la Juventud Socialista y estudiantes de todas las Facultades y Escuelas Especiales, ante las declaraciones del consejero de Instrucción de la Generalidad, aparecidas en la Prensa, en las que al contestar a unas acertadas manifestaciones del ministro de Instrucción Pública sobre la enseñanza en Cataluña, alude directamente a la campaña que mantiene dicha Comisión, se ve obligada a hacer público lo siguiente:

Primero. Que la Comisión Pro Enseñanza en Castellano ha emprendido su campaña para impedir la completa catalanización de la enseñanza en nuestra región. La Comisión, con profundo respeto para la lengua y la cultura catalanas, no se opondrá nunca a que la Generalidad pueda organizar su enseñanza, pero estima imprescindible para el porvenir de Cataluña que el Estado mantenga la enseñanza en todos sus grados en español. Defendemos, pues, señor consejero de Instrucción de la Generalidad, la lengua española que se pretende eliminar de la enseñanza, aislando suicidamente a Cataluña del resto del mundo.

Segundo. Que no es una parte sólo de socialistas españoles de Cataluña los que llevan a cabo esta campaña.

Iniciada por la Juventud Socialista, a la que se unieron varios centenares de estudiantes, hoy están adheridos a la misma todas las Agrupaciones Socialistas de Cataluña de importancia, la Federación Regional de la Unión General de Trabajadores, la mayoría de las entidades del Partido Radical de la región, varios Centros Federales, numerosas sociedades de carácter cultural y recreativos, varios Claustros de Institutos catalanes y más de un centenar de catedráticos de la Universidad y Escuelas Especiales de Cataluña. En junto se han adherido varios millarees de entidades, que firmarán el manifiesto que se repartirá profusamente por toda España cuando empiece a discutirse el Estatuto.—Por la Comisión Pro Enseñanza en Castellano: R. Morales Velosa, A. Nondedeu, O. Pérez Vitoria, J. García Sanz, A. Alba, B. Achaerandio.»

TOROS

APLAZAMIENTO DE LA FUNCION DE AYER

Por causa del mal tiempo, la función anunciada en la plaza Monumental para reaparición del «Empastre», hubo de suspenderse. El mismo interesante programa tendrá lugar en la misma plaza el próximo jueves, siendo valederas las mismas localidades.

Ahora, lo que hace falta es, que el buen tiempo quiera favorecernos.

La situación

Ayer, de madrugada, estalló una bomba en las oficinas del Puerto Franco

A la 1'45 de la madrugada de ayer, estalló una bomba en las oficinas del Puerto Franco, instaladas en un edificio contiguo al Parque de la Ciudad, en la Avenida de la Argentera. La bomba fué colocada por una ventana que da al Parque, debajo de la cabina del conserje, que se halla, a su vez, colocada debajo de la escalera. La explosión fué tan grande, por lo menos, como la ocurrida hace poco tiempo en las Casas Consistoriales, y causó grandes destrozos.

El kiosco y la central telefónica instalada en el mismo fueron destruídos por la explosión. A consecuencia también de la misma quedó levantada la escalera. No hay que decir que quedaron rotos todos los cristales de la casa, e igualmente destrozadas las puertas próximas al lugar de la explosión.

El Juzgado se personó inmediatamente en el lugar del suceso y tomó declaración a dos testigos, uno de ellos guarda del Parque, y el otro conserje de las oficinas del Puerto Franco.

El empleado del Parque, declaró que a las doce y veinte minutos llegó un taxi, pidiendo el chofer que se le franquease la puerta para entrar en las caballerizas.

Abierta la puerta, penetró el taxi. Después de cruzar la estatua de Prim se apearon del auto dos individuos, quedando dentro el chofer. Los que se apearon se dirigieron al edificio donde están las oficinas del Puerto Franco, llevando el artefacto, y, saltando por la verja, lo entraron por la ventana.

Es de suponer que lo dejaron con una larga mecha encendida, puesto qe salieron del Parque diez minutos antes de producirse la explosión.

El conserje del Puerto Franco dijo que al explotar la bomba hacía escasamente un cuarto de hora que se había retirado a sus habitaciones del segundo piso de la casa.

En el edificio vive únicamente el conserje, con su familia.

Los daños fueron de consideración, pero, afortunadamente, no se han registrado desgracias personales.

***

Al referirse el señor Moles a la explosión del artefacto que fué colocado en la madrugada de ayer en las oficinas del Depósito Franco, expresó su confianza en que la policía conseguiría averiguar el número de matrícula del taxis en el que se supone penetraron en el Parque los que cometieron el atentado.

CONFLICTOS OBREROS

El señor Moles dijo a los periodistas que en Vilasar de Mar se habían declarado en huelga los obreros que trabajan en cuatro fábricas de géneros de punto, afectando el paro a 510 obreros.

El señor Moles manifestó que tenía confianza en que se llegaría finalmente a un acuerdo entre obreros y patronos.

También dijo el gobernador a los periodistas que en Calella, a la entrada del trabajo de los obreros de la fábrica Tintes Capdella, algunos grupos habían hecho objeto a aquéllos de coacciones, interviniendo la fuerza pública, que con su sola presencia bastó para que se dispersasen los coaccionadores.

Resultó levemente herido uno de los obreros que se dispon'aín a entrar al trabajo.

POR COACCIONES

Por la policía fueron detenidos en San Martín José Pie Bosch, Ramón Paulino Saudet y Ramón Royo Sans, acusados de ejercer coacciones sobre los obreros campesinos de aquella barriada. En el acto de la detención les fueron ocupadas unas hojas clandestinas del Sindicato Unico.

UNA DENUNCIA

Ayer a mediodía, el gobernador civil dijo a los periodistas que con motivo del despido de algunos empleados del Depósito Franco, se había podido observar la desaparición de actas y otros documentos del expresado organismo, por lo que se había presentado la correspondiente denuncia.

¿Quiere usted ver agotadas sus existencias? Anúnciese en EL DIA GRAFICO, y de fijo lo conseguirá

EL «CENTRE DE DEPENDENTS»

Celebró el XXIX aniversario de su fundación, pronunciando el señor Maciá un interesante discurso en el banquete del Parque

El sábado por la noche comenzaban las fiestas conmemorativas del XXIV aniversario de la fundación del Centro de Dependientes. Los presidentes de las Secciones del Centro explicaron la obra hecha, explicación que resumió el presidente de la entidad, señalando la orientación que va a seguir el Centro. Las explicaciones fueron acogidas con un gran entusiasmo.

Anteayer inauguróse el campo de deportes, situado en el Hipódromo de Casa Antúnez. Asistió el señor Maciá. Por la tarde se inauguró un grupo de casas baratas, en Pedralbes. En las casas se veían colgaduras, y la orquesta "Emporium" animó el acto tocando sardanas, que fueron boiladas. Entre los que recibieron al señor Maciá, al visitar los nuevos edificios, figuraban los señores Pons, de la Cooperativa d'Estatge del Centre; Janer, maestro de obras; Daví, de la S. P. de Educación e Instrucción; Serrahima y Cama, de la Caja de Pensiones, y Nialet, de la Federación de Cooperativas de Casas Baratas.

Después de la entrega de las casas a su propietario, se inauguró la Exposición de Fotografías, destinada a premiar las vistas obtenidas de la nueva barriada, proclamándose el fallo:

Primer premio, a la colección de cinco fotografías, lema "Argos", de la cual resultó autor el señor Leandro Ribera.

Segundo premio, a la colección "Arquitectura", autor, don Antonio Bertrán.

Tercer premio, a la colección "Germanor", autor, Esteba nPlanes, y el accésit, a la colección "Germanor I", autor, José Carbonell.

A las dos de la tarde se celebró el banquete en el restaurant del Parque, asistiendo unos seiscientos comensales.

Presidía el señor Maciá, que tenía al alcalde, señor Aguadé; al señor Sala, como único superviviente de los catorce fundadores del Centre; al gobernador de Tarragona, señor Noguer y Comet; a los señores Nadal y Blanch, como presidentes de la Sección de Propaganda; Ricart, presidente de la Federación de Dependientes de Cataluña; Losantos, presidente de la Sección de Deportes, y Marimón, de la Cooperativa de Casas Baratas; y a la izquierda, el presidente del Centro, señor Casals; los señores Font, primer presidente del Centro; Vallejo, de la Sección de Socorros Mutuos; Porrera, de la Federación de entidades de Socorros Mutuos de Cataluña; Torner, de la Clínica de Salud La Alianza; Pons, de la Cooperativa, y Alavedra, secretario de la Generalidad.

Después de hablar los señores Ricart, Pons, Font Sala, Porrera, Noguer y Comet, Torner, el presidente del Centro señor Casals, y el alcalde doctor Aguadé Miró, entre una gran ovación se levantó a hablar el presidente de la Generalidad.

Comenzó diciendo que asistía al acto como presidente de la Generalidad y como ciudadano Francisco Maciá.

—Es obligación del gobierno de la Generalidad demostrar en todo Cataluña la enorme obra que habéis hecho y lo que represntáis. Por si no era bastante la obra cultural y económica realizada por vosotros, todavía os honráis con el esfuerzo que pusiéteis encendiendo el entusiasmo en los corazones de todos los catalanes.

Recordó cuando Cataluña, sedienta de espíritu de justicia, encontró en el Centro una fuente donde satisfacer su sed de libertad. Recordó también su reciente visita al barrio de casas baratas, añadiendo que debía hacer se una obra parecida en beneficio de todas las clases sociales labor del futuro gobierno de Cataluña, de cuyo programa avanzó unas cuantas referencias relacionadas con la obra social, higiénica y cultural.

Con respecto al Estatuto de Cataluña, dijo:

—Tengo la seguridad de que será aprobado, porque si los que constituyen el Parlamento aceptan el ser diputados por la voluntad del pueblo, no pueden oponerse a que el Estatuto, expresión de la voluntad de Cataluña, sea aprobado. En muchos Parlamentos europeos no es posible contradecir una voluntad expresada democráticamente. Por eso nadie se opondrá a la libertad individual y colectiva. Las responsabilidades a que aludieron los señores que me precedieron en el uso de la palabra, yo las siento igual que ellos. Yo no he de decir lo que he hecho ni lo que haré. Pero yo aseguro que seguiré defendiendo mis ideales de siempre. Nunca bajé la cabeza ante ningún poderoso. Por encima de todo, para mí, está la dignidad de Cataluña, por la cual estoy dispuesto a sacrificarme. En este sacrificio, sin duda, está a mi lado todo el pueblo, juntando el máximo amor para con los otros pueblos, de que nuestro sentimiento es amor constructivo y no de odio. A seguir por este camino de fraternidad invitamos a los pueblos de Iberia.

Las últimas palabras del señor Maciá fueron subrayadas con una larga ovación.

Las elecciones en el Colegio de Doctores y Licenciados

El pasado domingo se celebraron en la Universidad las elecciones para constituir la Junta de Gobierno del Colegio Oficial de Doctores y Licenciados en Letras y en Ciencias del Distrito Universitario de Barcelona.

La concurrencia fué extraordinaria, pues emitieron sus sufragios 129 colegiados, cifra que casi triplica la obtenida en años anteriores. Entre otros votantes recordamos a los profesores de la Facultad de Filosofía y Letras, doctores Xirau Palau, Font y Puig, Pérez Agudo, Segalá Estalella, Balcells (D. J.), Valls y Taberner, etc., muchos catedráticos y profesores de los tres Institutos de Barcelona y algunos de los restantes del Distrito Universitario.

Resultó triunfante la candidatura siguiente:

Decano: Don Teodoro Sabrás, catedrático-vicedirector del Instituto Balmes.

Diputados por Letras: Don Antonio Guasch, profesor de Instituto, y don Julián Centellas, Sch. P.

Diputados por Ciencias: Don Alfonso Gironza, catedrático-director del Instituto Maragall, y don Juan Ras, catedrático del Instituto-Escuela de la Generalidad.

Secretario: Don Ramón Roquer, Pbro. y ayudante de la Facultad de Filosofía y Letras.

Vicesecretario: Don José Tuset Almazán, profesor privado.

Tesorero: Don José Masana, profesor de Instituto.

Contador: Don José Altisench, profesor privado.

Archivero-Bibliotecario: Don Juan A. Parpal, profesor privado.

Terminada la votación y proclamado el escrutinio, la nueva Junta tomó posesión, pronunciando el nuevo Decano unas palabras de gratitud y concordia, que fueron muy aplaudidas.

DELEGACION DE HACIENDA

PAGOS PARA HOY

El señor delegado ha dispuesto los siguientes pagos para hoy:

Admón. Prisión Provincial, pesetas 40.474'23; Inspector Veterinario Puerto, 74'03; Construcciones y Pavimentos, S. A., 19.967'70; F. Bofarull, pesetas 86'37; Juan Cano, 326'04; José M. Castellví, 201'04; José Comas, 500; Luis Doménech, 500; Pío López, pesetas 2.976'91; Federico Maise, 500; Angel Pelar, 2.467'50; Juan Panadés, 1.004'54; Eugenio Prat, 1.500, y Antonio Lafarga, 241'25 pesetas.

IMPOSIBLE toser con Jarabe Orive
NO HAY TOS que se resista
4'40 Ptas.

Cambio de nombre

La que fué calle de Fernando se llama ya de Fivaller

Y al descubrirse la lápida, se promueven incidentes

Anteayer mañana se descubrió la lápida que da el nombre de Fivaller a la calle que hasta ahora fué de Fernando

Asistieron al acto muchas delegaciones y representaciones políticas, con sus estandartes y banderas. Junto a la estatua del «conseller en Cap» de la Plaza de la República, se depositaron ramos de flores.

Después de una audición de sardanas que el público bailó, se procedió a organizar la comitiva para descubrir la lápida. Al salir de la Plaza de la República la Banda Municipal, se oyeron unos silbidos. Los músicos continuaron tocando todavía un rato, pero ante la actitud francamente agresiva de un grupo de muchachos, tirando a los músicos las partituras y pretendiendo arrebatarles los instrumentos, el teniente de alcalde señor Ventós, que presidía la procesión cívica, acordó que la banda de música se trasladara a la Plaza de Francisco Maciá, para dar el concierto anunciado, lo que hizo sin entorpecimientos. A petición del público, la banda interpretó entre grandes aplausos «Els Segadors» y «La Santa Espina».

Los protestantes eran, según parece, concurrentes al mitin que el partido de «Estat Catalá» tenía anunciado en el Palacio de Proyecciones, suspendido por orden gubernativa, con intervención de la fuerza pública, que tuvo que despejar el local.

Cerca de la una y media de la tarde se situaron en la Plaza de la República varios grupos. Un individuo que dijo pertenecer al grupo «Nosaltres Sols», subido a una farola, dijo que en vista del proceder de la Policía con los nacionalistas catalanes éstos se retiraban del acto. Inmediatamente, cogieron sus banderas y estandartes y se marcharon.

Se subieron a las farolas otros improvisados oradores, pronunciando arengas violentas por lo ocurrido en el mitin de «Estat Catalá».

En la plaza continuaban a las tres de la tarde algunas personas comentando los sucesos, que se redujeron al alboroto que hemos reseñado.

La cena de los reporters municipales

Anteanoche, en la Bodega Vasca, los reporters municipales celebraron su cena mensual.

Conforme al sorteo previamente verificado, había correspondido presidir el «ágape» al teniente alcalde don Jesús Ulled. Dicho señor ocupó, en consecuencia, la mesa presidencial del acto de camaradería.

Inútil decir que la cena transcurrió en medio de la mayor animación.

El menú exquisito y el servicio correctísimo.

A la hora del champán ofreció el banquete al señor Ulled el compañero Bonet. Contestó don Jesús Ulled con un ingenioso parlamento que provocó general regocijo.

La cena terminó a primera hora de la madrugada.

Los reporters acordaron enviar un ramo de camelias a la distinguida esposa del señor Ulled.

EL PROYECTO DE REFORMA AGRARIA

EN SEVILLA, EL SENOR VENTOSA Y CALVELL DIO UNA CONFERENCIA, AFIRMANDO QUE EL PROYECTO NO RESPONDE AL OBJETO QUE SE PERSIGUE

Y EN BARCELONA, EL MINISTRO DE AGRICULTURA, DON MARCELINO DOMINGO, REBATE LOS ARGUMENTOS DEL EX MINISTRO REGIONALISTA, EN UNAS DECLARACIONES QUE HACE PARA «EL DIA GRAFICO»

Sevilla, 3.—El ex ministro señor Ventosa dió su conferencia. El orador comenzo diciendo que uno de los factores de la depresión económica de España es la política agraria que se viene siguiendo desde el 14 de abril. Señala algunas de sus notas más características, siendo la primera el número extraordinario de disposiciones dictadas, que calcula en unas doscientas, entre leyes, decretos, etc. Dice que la orientación predominante ha sido dictada mayormente por dos ministros socialistas: por el señor Largo Caballero y por don Fernando de los Ríos. Otra de las notas caracterícticas de la legislación agraria dice que es la improvisación; pero advierte que la nota común más acentuada en todas ellas es la orientación socialista, y a veces demagógica.

Como resultado de todo ello, advierte que ha producido en la economía agraria un sentimiento de desconfianza, provocando una restricción en la producción, y como contrapartida, la exaltación extremista, que ha dado lugar a actos de violencia.

Examina después la política agraria y su punto central, que es la reforma. Dice que anterior al actual proyecto se han formulado otros cuatro, que han dado lugar a otros tantos dictámenes parlamentarios. Dice del actual, que no sabe si expresa el pensamiento del Gobierno o si responde a una imposición de los ministros socialistas. La orientación socialista tiene su expresión más clara en dos proyectos: en el control obrero y en la reforma agraria.

Habla del problema agrario en el extranjero y dice que en cada país tiene características propias. Divide en tres grupos los países de Europa afectados por aquel problema, el primeroformado por Francia e Inglaterra, donde la reforma ha consistido en la abolición de los privilegios señoriales y feudales; el segundo grupo está formado por los cos y los balcánicos. En ellos hay países de Europa Central, los bálti- un fondo común de problemas políticos.

El tercer tipo de reforma agraria, dice que es el de Rusia. Pero que el caso de España no puede ni compararse con el de Rusia, pues en nuestro país las reformas han venido sucediéndose a través del tiempo. Dice que se ha discutido mucho sobre los resultados de la reforma agraria en Europa, pero que hay que apuntar algunos resultados indiscutibles: el primero, la baja de la producción agrícola, que es considerable en Rumania. De Rusia es imposible obtener datos exactos; pero se sabe que han tenido que rectificarse los procedimientos de colectivización y rstableciendo la propiedad privada de los animales domésticos.

Se refiere a España y dice que no hay en ella régimen alguno que impida el acceso de todos a la propiedad. En muchas regiones se ha llegado a una situación de equilibrio de la propiedad agraria, y la revolución no justifica una reforma agraria violenta.

Habla de los latifundios y dice que, comparado con diversos países, no es España en donde existen más; pero que el proyecto de reforma agraria tiene que ver muy poco con ellos, y dice que en lugar de destruírlos, crea un inmenso latifundio del Estado, como demostrará en el curs ode la conferencia.

Una reforma agraria—dice—ha de tener el triple objeto de fomentar el progreso y el desarrollo agrícola del país con la creación de regadíos, repoblaciones forestales, etc.; mejorar la condición del obrero con régimen de accidentes, constitución de comités mixtos y difundir la propiedad agrícola. El proyecto presentado a las Cortes no responde a este triple objeto y esto es lo que se propone demostrar.

Analiza el proyecto y dice que establece la retroactividad, sometiendo la validez de todos los contratos voluntarios celebrados desde el 14 de abril a la Junta Central de Reforma Agraria, sin recurso ulterior. Dice que ello constituye una infracción de un precepto constitucional.

El orador establece la diferencia entre los que adquirieron las tierras y los que las heredaron y luego son desposeídos de ellas.

Califica de Caja especial al Instituto de Reforma Agraria, para la que se destinarán anualmente 50 millones de pesetas. Y en esta forma sigue analizando las bases del proyecto, deduciendo la conclusión de que los resultados del mismo no aumentarán la producción agrícola ni mejorará la condición del obrero, pues con los 50 millones anuales, solo se logra asentar unas dos mil familias.

Estudia el proyecto bajo el orden financiero y en el práctico, para terminar preguntando si es que quiere socializar la tierra.

En el caso de que quieran corregirse abusos, impulsar la agricultura, proteger al obrero y defender la propiedad, habría de procederse en consecuencia, y contar con medios económicos, sin los cuales nada puede hacerse.

Acaba dirigiendo una advertencia a la opinión, para que se de cuenta de la transcendencia enorme de la reforma. Dice que el régimen de las tierras es un factor capital de la evolución social, y que si la Reforma prosperase, España representaría, en la Europa occidental, un islote socialista en el que más pronto o más tarde desaparecería la libertad y la propiedad privada.

El señor Ventosa y Calvell fué interrumpido con aplausos durante su conferencia.

LO QUE DICE MARCELINO DOMINGO

Anoche, antes de regresar a Madrid el ministro de Agricultura sostuvimos con él una interesante conversación acerca del discurso pronunciado por el ex ministro señor Ventosa en Sevilla, sobre el proyecto de reforma agraria. Al preguntarle si había leído las manifestaciones del señor Ventosa, nos contestó:

—Si; he hecho con el discurso del señor Ventosa en Sevilla lo que el señor Ventosa no ha hecho con el proyecto de reforma agraria: leerlo. Porque si es que lo ha leído no se ha enterado. Y si se ha enterado ha hecho algo peor que hablar de lo que no se entiende o no se conoce: desfigurarlo.

Aunque este procedimiento polémico no es nuevo en el señor Ventosa. Lo empleó ya en su conferencia dada en el Círculo Mercantil de Madrid, en la que alteró cifras y hechos con un propósito que a los hombres y a la obra de la República no le causa el menor daño. Lo que desde luego puede afirmarse es que no produce beneficio alguno a los intereses que pretende representar el señor Ventosa. Actuar como derrotista en la extrema izquierda donde se tiene el propósito irrealizable de la revolución social se comprende; lo que no se comprende es que se actúe como derrotista desde la derecha con el propósito de no contribuir a la pacificación social o trabajando intensamente para que aquélla se perturbe. No ha sido nunca clara ni limpia la política de los hombres de la Lliga. En estos momentos es menos clara y menos limpia que nunca.

Querer lanzar sobre los socialistas la responsabilidad del radicalismo del proyecto es incidir en una conducta insidiosa y reprobable. Quienes amen la legalidad han de inclinarse ante la República que la ha restaurado después de ocho años de vivir fuera de ella; y quienes rindan a la República el honor de haber realizado esta obra han de inclinarse ante los socialistas, que como ninguna otra fuerza política han posibilitado su realización. Cuando se ve desmandadas y airadas a otras fuerzas sociales, los partidarios de la paz social han de reconocer el esfuerzo heroico de los socialistas para mantenerla. Si ante la reforma agraria—y esto puedo yo declararlo más que nadie—los socialistas han tenido alguna actitud no ha sido la de imponerse intransigentemente, sino la de transigir. La reforma no es socialista ni individualista; no es radical ni es conservadora. Es una reforma atenta a la realidad española y realizable. No verlo así es situarse ate un gran problema nacional en una posición miserable de pequeño partido político. Esto también es propio de los hombres de la Lliga.

¿Que en vez de reforma agraria lo que habría convenido es una transformación agrícola? Si esto era lo conveniente, ¿por qué no lo hacían o lo imponían los hombres de la Lliga cuando gobernaron? Han pasado tres o cuatro veces los hombres de la Lliga por el Gobierno y han pasado ocupando cargos desde donde esta actividad transformadora podía llevarse adelatne. ¿Por qué no lo hicieron si lo juzgan ahora necesario? Si hubieran hecho a su tiempo la transformación agrícola tal vez la reforma agraria no se impondría con el apremio actual. No hicieron nada ; no reformaron nada; no afrontaron nada; no cambiaron nada. Por esta actitud pasiva de incompetencia, de abandono unible o de punible afán de pasar por los cargos públicos sin pensar en los intereses públicos, la Monarquía no dejó a la República problemas, sino conflictos. Los problemas se habían convertido en conflictos por no haberlos resuelto. La República, más sensible a su deber, convierte los conflictos en problemas abordándolos resueltamente. Y los va resolviendo en el Parlamento dentro de la ley como los problemas se resuelve nen los Estados modernos.

¿Que la reforma no hace propietarios? La reforma no impide hacerlos. Lo que significa que el otorgamiento de la propiedad en modo absoluto exige garantías que no pueden darse al hacer asentamiento. Sobre este aspecto he hablado ya con amplitud en unas declaraciones recientes que convendría que el señor Ventosa leyere, y que las leyere para enterarse; y que después de enterado no mixtificare arbitrariamente.

Decir, no en Barcelona ni en Madrid, sino en Sevilla, que la reforma agraria no viene a resolver ningún problema económico y social, y que el proyecto de reforma presentado por este Gobierno es perturbador por lo radical; decir esto en Sevilla equivale a haber pasado por Andalucía con los ojos y los oídos cerrados y con el alma totalmente ausente de la realidad circundante. Es haber pasado por Andalucía sin el afán de ver y saber, de pulsar y percibir que ha de tener un político que se estime y sienta su responsabilidad. Decir en Sevilla que la reforma agraria es perturbadora es una herejía o una botaratada del mismo volumen que la que cometería quien dijera inconscientemente ante las líneas magníficas de la Giralda que la bella torre de la catedral sevillana desentonaba por ser antiestética.

Los hombres de la Lliga salieron una vez a correr España. Fué cuando en la guerra quería hacerse aquí lo que se hacía en el mundo: imponer los beneficios extraordinarios. Se opusieron a ello y encontraron medios para lograrlo. Han vuelto a salir ahora. Esta segunda salida, no de Don Quijote, sino de Sancho Panza, está más fuera de las exigencias o las inquietudes del tiempo que la primera. De la primera, de todos modos, se sabía a quien servían; de esta segunda no se sabe exactamente lo mismo. Porque servir directamente a los enemigos de la paz social no creo que sea el propósito del señor Ventosa. Pero lo sea que no hay por qué negarlo de una manera absoluta, o no lo sea, lo evidente es esto: que no contribuir a la paz social, es contribuir a perturbarla. Y aunque ello no se logre porque por encima de los que se empeñen en perturbarla estamos los que nos hemos comprometido a afianzarla, el hecho es que desde la derecha, sembrando la desconfianza hay quien intenta causar a la economía española el mismo quebranto que se puede infrigirle desde el extremo opuesto. En la ofensiva que desde fuera se sealiza contra la economía española no sería extraño que la misma mano, poniéndose el guante o quitándoselo, adoptando un acento u otro, según los muñecos que hubiera de manejar, fuere quien manejare ambos muñecos.

«Diada de la Dependenta»

La Comisión organizadora de la «Diada de la Dependenta», advierte a las señoritas dependientas que deseen tomar parte en el concurso de belleza para la elección de «Bellesa Comerç 1932». que ha de tener lugar el día 17 del próximo abril, que han de efectuar la inscripción personalmente, para lo cual pueden presentarse de siete a ocho de la noche, en la Redacción de este periodico. Plaza de Cataluña, número 9, segundo.

Ayer fueron dados de alta los siguientes abonados

DATOS FACILITADOS POR LA COMPAÑIA TELEFONICA NACIONAL DE ESPAÑA

Teléfono	*Nombre y domicilio*
31968	Andrés Buensa,, Florencio; Amposta, 4.
50312	Boleda Valles, José; Rosellón, 378.
75768	C. P. S. Barcelona; S. Gervasio, s. n.
76488	Casals Carné, Ramón; Amigó, 63, torre.
24929	Círculo Tradicionalista de Barcelona; Paseo Gracia, 17, principal.
55672	Chias y Sarrats; Mallorca, núm. 531.
72940	Estivill, Angel (Carpintería), Santa Magdalena, 7.
17018	Gómez, Pedro Carpintería); Cotoners, 12.
76395	Mauri, Luis; Provenza, 181, bajos.
19759	Miró Bertrán, Isidro (Librería); Ronda San Pablo, 10.
55715	La Industrial Carbónica, S. A.; Batista, 14, bajos.
74244	Llinás Bertrán, Ramón; Santaló, 43, bajos.
17437	Paul y Denavarre, Vicente (Bar); M. Duero, 52.
14453	Pellice, Emilia (Frutas); Comercial, 11.
11763	Polos, Dulces y Helados, S. L. Santa Madrona, 6.
32767	Porta Roset, Blas (Perfumería), M. Duero, 128.
76393	Rull, Sofía; Aribau, 139.
53395	Sala, José (Algodones); Bailén 25.
11989	Servei d'Investigacions Arqueológiques (Institut d'Estudis Catalans (Casa de Convalescencia); Carmen, s. nú
55343	Vargas, Rafael (Agente); Mallorca, 438.
32318	Vila Soley, Francisco; Cruz Cubierta, 112.
76394	Matas Aumatell, José; Muntaner, 233.
76687	Roig Ferré, Antonio; Casanova, 195.

DEL CRIMEN DE BADALONA

EL DOMINGO POR LA NOCHE, EN EL RAPIDO, LLEGARON A BARCELONA BENJAMIN BALSANO Y EULALIA MAYNOU

En su declaración, Balsano ha dicho que supone que el autor del crimen sea un tal Santiago Romero Arilla, que perteneció a la banda de «Pickman» y que habitó la torre de Badalona. Balsano y Eulalia han ingresado en la cárcel

Salimos de Barcelona con dirección a la estación de San Vicente, a fin de montar en el rápido de Madrid, en cuyo tren eran trasladados a Barcelona, Benjamín Balsano y Eulalia Maynou, a los que se considera, como ya se sabe, autores del crimen de Badalona.

El rápido venía atestado de gente, que, curiosa, desfilaba por delante del vagón en que venían los detenidos.

Benjamín y Eulalia daban muestras de una gran tranquilidad de ánimo, no sabemos si aparente o fingida.

LO QUE NOS DICE UN PASAJERO

Apenas aposentados en el tren, logramos entrar en conversación con uno de los pasajeros que venía desde Madrid. Gracias a éste pudimos obtener una información sucinta acerca de cómo efectuaron el viaje los detenidos.

En todas las estaciones de tránsito se pudo notar afluencia de curiosos que dirigía sus miradas al vagón donde venían los detenidos.

En Mora de Ebro, una mujer que había subido al vagón donde viajaban los detenidos, dijo a una amiga suya, señalándolos a ellos:

—Mira, éstos son los asesinos de Badalona.

Benjamín Balsano se quedó mirando fijamente a dicha mujer, y Eulalia, por su parte, se puso a llorar amargamente.

Benjamín se negó a comer durante te todo el viaje, y eso lue los agentes que venían custodiándole, en distintas ocasiones les requirieron para que comiese.

Eulalia, en cambio, comió, aun cuando no abundantemente. Al llegar el rápido a la estación de Reus, los agentes invitaron a Benjamín a beberse una botella de leche, logrando que éste aceptara el ofrecimiento.

AL ACERCARSE A BARCELONA, LOS DETENIDOS COMIENZAN A DAR MUESTRAS DE INTRANQUILIDAD

A medida que el rápido se iba acercando a Barcelona, tanto Eulalia como Benjamín comenzaron a dar muestras de intranquilidad, aun cuando más el segundo que la primera. Benjamín no hacía otra cosa que fumar, clavando su vista febrilmente en los pasajeros que curiosos desfilaban por delante del vagón.

COMO EFECTUARON EL VIAJE

Los detenidos fueron instalados en el vagón de tercera de cola del rápido, en dos departamentos contiguos. Benjamín venía con los pies esposados, y Eulalia, sin esposar. Los dos venían en el lado de la ventanilla de cada departamento, situándose a ambos lados de ellos los agentes que han efectuado su traslado a Barcelona, que son los funcionarios señores Gandara, García Ortiz, Zorrilla, Cacho y don Antonio Lino. Este, comisario de la brigada de investigación criminal de Madrid, que fué quien practicó la detención de los presuntos delincuentes.

BENJAMIN TEME SER LINCHADO

Pasada la estación de Villanueva, nos situamos frente a los departamentos que ocupaban los detenidos. Desde nuestro excelente punto de observación pudimos darnos cuenta de que Benjamín cuando se encontrababa el tren en las inmediaciones de la estación de Sans, y al ser requerido por los agentes para que se pusiera en pie, a fin de quitarle las esposas de los pies y amanillarle de manos, dijo al agente:

—¿No me pasará nada? ¿No me linchará el público?

Y desde nuestro sitio oímos como el agente decía a Benjamín.

—No tenga usted el menor cuidado.

CON LOS DETENIDOS HA LLEGADO EL EQUIPAJE QUE LES FUE OCUPADO

Los agentes de policía han traído a Barcelona la dos maletas que fuero ocupadas a Benjamín y Eulalia en la casa en donde se hospedaban en Madrid. Se tiene la impresión de que algunas de las ropas que fueron ocupadas a los detenidos pertenecen a la extranjera conocida por Emmy Luger, y que se viene considerando como víctima del crimen.

Por el viajero que nos facilitó la información, logramos también enterarnos de que durante el viaje Eulalia entregó a uno de los agentes una sortija de escaso valor, expresándole que no quería llevarla porque la daba cierto pavor. Se supone que dicha alhaja era propiedad de la víctima.

¿PUEDE HABER SORPRESAS RESPECTO A LA VICTIMA?

Nuestro viajero informador no es periodista, pero lo parece. Gracias a él pudimos obtener un detalle muy interesante. Nos dijo que Benjamín, una de las veces que cruzó el departamento del vagón en que viajaba para efectuar una imperiosa necesidad, expresó como en estado de subconciencia:

Esta Jeanette ya sabía yo que me iba a llevar a presidio.

Aun cuando hasta estos momentos no se ha hablado en las informaciones de la existencia de una mujer llamada así, nosotros ya habíamos oído hablar de una artista francesa llamada así, y que había trabajado en el Circo Barcelonés.

¿Es que la víctima del crimen no es la alemana Emmy Luger, como se ha venido diciendo, sino la referida artista francesa? ¿Es que Emmy Luger y la artista francesa son la misma mujer? Es muy posible que sea esto último, puesto que Emmy Luger, cuando estuvo en Badalona en el mes de junio del pasado año, dijo en la fonda en que se hospedó llamarse Janette.

COMO VESTIAN LOS DETENIDOS

Se ha dicho que Benjamín Balsano es un hombre de porte elegante. Así es, en efecto, y de ello pudimos convencernos durante nuestro viaje de San Vicente a Barcelona.

Benjamín, a pesar de vestir un traje bastante deslucido, daba la sensación de un hombre atildado. Tocaba su cabeza con gorra y sus sienes aparecen canosas. Su aspecto es el de un verdadero explotador de su físico entre el bello sexo. Asoma por su rostro un rasgo repulsivo.

Eulalia vestía un abrigo color granate oscuro y calzaba zapatillas de paño.

DESCENDIERON DEL TREN EN EL APEADERO

La Policía había tomado grandes precauciones en el Apeadero del Paseo de Gracia a la llegada del rápido. Acudieron al Apadero el jefe superior de Policía señor Ibáñez, el comisario jefe de la Brigada de Investigación criminal señor Tarragona, el comisario jefe de la Brigada de Ferrocarriles señor Bravo, el secretario de la Jefatura señor Alberico y una docena de agentes afectos a la Brigada de Investigación criminal, de Barcelona.

El primero de los detenidos en descender fué Benjamín, quien lo hizo por su propio pie. Después bajó Eulalia, rodeados ambos de agentes, y a la salida de los detenidos a la plazoleta de la estación fueron llevados a dos taxis, siendo instalados en ellos seguramente. Salieron inmediatamente con dirección a la Jefatura de Policía.

¿DECONFIA BALSANO DE EULALIA?

Parece ser que Balsano desconfía algo de Eulalia, y así es posible que lo haya dado a entender a su salida de Madrid.

Cree por lo visto Balsano que Eulalia va a ser muy explícita en su declaración, y como resultado de ello, el detenido no va a poder eludir los cargos que, sin duda, se le van a hacer.

ZTENIAN PREVISTA LA COARTADA LOS DETENIDOS?

Es muy posible que Balsano, a juzgar por la información recogida por nuestro viajero, que tan amablemente se ha prestado a facilitar nuestra misión, quiera justificar su crimen atribuyéndolo a una venganza y no a un afán de lucro.

Resulta muy curioso que Mercedes Segalés en la declaración que prestó ante el Juzgado, dijese que su hija había manifestado que Balsano no cejaría hasta haberse vengado de una mujer francesa que le había dado una puñalada.

Diríase que los tres detenidos se habían puesto de acuerdo para, en el caso de si caían en poder de la justicia, preparar la coartada.

EULALIA MAINOU, POR LO VISTO, SIGUE EL EJEMPLO DE SU MADRE

A los pocos minutos de haber llegado los detenidos a la Jefatura Superior de Policía, el Juzgado, integrado por el juez señor Bordas, el secretario señor Dalmau, el oficial criminalista señor March, el auxiliar señor Manobra y el abogado fiscal señor García, ordenó que fuese puesta ante su presencia Eulalia Maynou. Hasta las dos y media de la madrugada estuvo ésta prestando declaración. Después compareció ante el Juzgado Benjamín Balsano, que estuvo declarando hasta las cuatro y media, hora en que el Juzgado se retiró de la Jefatura Superior de Policía. A la salida del juez señor Bordas del despacho donde se efectuó el interrogatorio de los detenidos, los periodistas se le acercaron. El señor Bordas les dijo:

—Por ahora no puedo decirles otra cosa que el Juzgado sigue actuando. Más adelante es muy posible que pueda decirles algo más.

Por el semblante del señor Bordas asomaba un ligero matiz de satisfacción. Diríase que el señor Bordas estaba convencido de antemano de que con Eulalia Maynou se iba a repetir el mismo caso que con su madre. Es decir, que de momento se encerraría en una impenetrable reserva, negándolo todo e incurriendo en gran número de contradicciones, pero que después, no pudiendo ya seguir por el camino de fingimiento y de tortura de su imaginación, terminaría por confesar la participación que había tenido en el crimen o lo que sabía de éste con motivo de la estrecha relación que tenía con el presunto criminal.

El juez señor Bordas y los agentes de policía señores Recio y Reguengo han demostrado con el caso Mercedes Segalés que están dotados de una habilidad y de una sagacidad ante la que se estrella todo subterfugio, resplandeciendo al final de la jornada la verdad de los hechos, o sea la piedra angular sobre la que se asienta la acción judicial y policíaca. Ignoramos concretamente lo que hayan podido declarar en su primer interrogatorio los detenidos, pero he aquí una versión que podría tener bastante fundamento.

COMO HA QUERIDO JUSTIFICAR EULALIA SU MARCHA A MADRID

Es muy posible que Eulalia Maynou, al ser interrogada sobre su viaje, mejor dicho huída a la capital de la República, haya dicho que con ello había querido impedir que su marido, enterado de su amistad con Benjamín, le sorprendiese en flagrante delito de adulterio y motivase ello su ingreso en la cárcel.

También es muy posible que haya exteriorizada la decepción que ha producido en su ánimo la conducta de Benjamín. A lo mejor éste le había pintado una vida de bienestar material, embellecida con un apasionado cariño hacia ella.

UNA DE LAS MENTIRAS DE BENJAMIN

Se ha dicho que Mercedes Segalés había manifestado que una vez oyó decir a su hija que Benjamín le había dicho que una francesa le había dado una puñalada y que éste había prometido vengarse.

Parece ser que Eulalia ha concretado el nombre de la supuesta extranjera: Jeanette y que ésta había trabajado en el Circo Barcelonés.

Ello ha motivado una confusión. Se ha llegado a pensar si la víctima del crimen no sería Emmy Louger o si ambas son una misma persona.

Empero parece ser que al deponer Benjamín ante el juzgado ha podido ponerse todo en claro. Benjamín es muy probable que ante la habilidad del juez y no pudiendo continuar la fantasía de su historia haya dicho que si bien es cierto conoció a una artista francesa llamada Jeanette no lo es que fuese agredida por ésta.

Benjamín en un momento de intimidad con Eulalia y al observar ésta que presentaba una cicatriz en el muslo cuyo origen fué la enfermedad venérea que padeció y de la que fué curado con motivo de su permanencia en el hospital de San Pablo, tejió la historia fantástica pasional de la agresión.

Así es que no hay que pensar, al menos por ahora, en que la víctima del crimen pueda ser otra mujer que la alemana.

LAS DUDAS DE EULALIA

Es también muy posible que Eulalia haya intentado desorientar de primera intención al juez señr Bordas, negando o fingiendo no recordar que su madre estuvo en la torre del crimen, acompañada de ella y de Benjamín, pero que finalmente haya dicho que en efecto su madre estuvo una tarde en la torre con ellos.

¿Ha incurrido Eulalia en otras contradicciones tan interesantes como la referida y que revelan que está dispuesta a desvanecer el convencimiento que al parecer tienen el juez y la policía de que o bien tomó parte en la ejecución del crimen o fué encubridora de éste? Suponemos que sí.

ES DECSIR QUE PARECE SER QUE EULALIA NIEGA QUE HAYA TOMADO PARTE EN EL CRIMEN Y QUE SEPA NADA DE ESTE

Es muy posible que Eulalia al ser interrogada concretamente sobre el crimen haya dicho que era inocente y que ignoraba que en la torre de Badalona hubiese sido asesinada mujer alguna. Es muy posible que haya sido éste el resumen de su primera declaración ante el juzgado instructor del sumario.

OTROS DETALLES QUE DECLARA EULALIA

Es muy posible que Eulalia, al serle mostrada la carta firmada por ella y que se dijo había dirigido a su madre, hiciera un movimiento de sorpresa, negando rotundamente que fuese ella la que la escribiese, aun cuando dejando entrever que podría haber sido el Benjamín.

Parece ser que negó igualmente haber estado con el detenido en Granollers y que siempre que había estado en Badalona, donde se cometió el crimen, no había penetrado en el cuarto de la derecha, porque así se lo había prohibido Benjamín.

Interrogada acerca de la fecha y del sitio en que conoció a Benjamín parece ser que dijo que le conoció hará unos tres meses, en un café de la Rambla, y que decidió marcharse a vivir con él a Madrid, subyugada por las condiciones que con ella tenía, al mismo tiempo que le dijo que había conseguido una buena colocación en Madrid, confirmando que el jueves por la mañana, en el rápido, salieron para la capital de la República

Refiriéndose a las palabras que pronunció en Madrid al ser detenida, y a través de las cuales expresó que ella era la sola culpable, manifestó que así lo había declarado, por creer cuando fué detenida, que era que su marido la había denunciado por haberse marchado con un individuo.

Cuando se enteró del crimen, creyó que pudiera ser la muerta una amante francesa que había tenido Benjamín, llamada Jeanette, aunque desde el primer momento tuvo la convicción de que Benjamín, a quien trataba más que como a su amante, como a un novio, era incapaz de matar a nadie.

Parece ser que en su declaración se refirió también a la entrevista que tuvo con su marido en un bar de la calle Joaquín Costa, días antes de la salida para Madrid, aclarando que su marido no le entregó trescientas pesetas sino ciento cincuenta.

Respecto a la cédula que le fué ocupada a nombre de Rosita Mas, expresó que era la suya, pero que Balsano, con un líquido, había borrado su nombre y naturaleza, poniendo el indicado.

A través de la declaración expuso su petición de que se le levantara la incomunicación, a fin de poder hablar con su madre.

Eulalia, al salir del despacho en que fué interrogada, aparecía con los ojos enrojecidos por las lágrimas. Se mostraba abatida y después del interrogatorio a que fué sometida ingresó como incomunicada en uno de los calabozos de la Jefatura Superior de Policía.

LA FANTASIA DE BALSANO

Eulalia, como el lector ha podido constatar, es muy posible que haya presentado a su amigo como un gran fantasista. No lo habría dicho, al parecer ella y la autoridad judicial y la policiaca habrían sacado la misma impresión del detenido. Claro es que el espíritu fantástico de Benjamín se comprende y más en este caso en que se le acusa de un repugnante delito. Por lo visto el detenido intenta destruir los cargos que sobre él se acumulan (el reconocimiento por parte de los vecinos, el hecho de haberle sorprendido el sereno de la calle donde se halla situada la torre, fregando el suelo de la habitación donde se cometió el crimen, su huida a Madrid, su amistad con Emmy Longer, la venta de las ropas y los objetos de ésta, la desaparición de su amiga) apelando a su fantasía, intentando, al parecer, hacer salir a escena a un personaje, al que atribuye su amistad amorosa con Emmy Longer y acaso la extraña desaparición de ésta, es muy posible que no diga su muerte por ser, al parecer, su propósito negar no sólo que haya cometido crimen alguno sino que sepa nada de tal cosa.

Ahora bien, si así se ha manifestado Benjamín, ¿cómo podrá justificar la existencia real de dicho personaje? Sus vecinos han dicho siempre que en la torre no vieron a otro hombre que a él ¿Y cómo va a mantener ante el sereno de la calle su negativa de que no es cierto, que éste le sorprendió fregando el suelo de la habitación donde se cometió el crimen?

ES POSIBLE QUE BENJAMIN HAYA DICHO QUE LA ULTIMA VEZ QUE VIO A EMMY FUE EN LA PENSION MUNDIAL

Benjamín Balsano, al ser interrogado por el juez, manifestó que la última vez que había visto a Emmi Luger fué en la Pensión Mundial, ignorando lo que pudo hacer ésta del 2 al 5 de diciembre, durante cuyos días la policía aún ignoraba anoche lo que había hecho la referida extranjera.

Hoy los agentes de policía señores Recio y Reguengo ya saben donde pasó dichos días Emmi Luber, y parece ser que se ha podido comprobar, a pesar de lo que dice Balsano, que estuvo con éste.

Al referirse Balsano a las relaciones que tiene con Eulalia, expresó que habían sido de carácter íntimo, agregando que conoció a Eulalia a los pocos días de haber salido de la cárcel, o sea el 14 de abril, en que se le libertó, cuando el pueblo invadió dicho establecimiento penitenciario. Dijo que se encontraba en la cárcel procesado por los delitos de estafa y falsedad.

CONCRETANDO SUS DECLARACIONES

Contestando a preguntas del juez, dijo que el día 5 de diciembre pasado, y por orden de un amigo suyo apellidado Romero, alquiló la casa-torre de Badalona, donde se cometió el crimen, asegurando que Romero era el amante de Emmi.

El mismo, y por encargo de su amigo y de acuerdo con la Luger, intervino en las gestiones que hubo de realizar para el traslado de los muebles y enseres de la alemana a la casa-torre de la calle de Nuestra Señora de Lourdes, de Badalona, expresando también que Emmi, de la Pensión Mundial se trasladó a otra de la calle de Rosellón.

Confirmó que a primeros de febrero se trasladó la alemana, por orden de Romero, a la torre del crimen, y dijo que había estado varias veces en la misma, a la que había ido a dormir, acompañado de su amigo Romero, pero que en la habitación donde se cometió el crimen nunca había penetrado, pues él ocupaba las habitaciones del interior.

CREE BENJAMIN QUE EL AUTOR DEL CRIMEN ES ROMERO

Manifestó igualmente que pocos días antes de marchar a Madrid encontró a su amigo Romero en las Ramblas y que éste solicitó de él que, puesto que había sido él quien había alquilado la torre y no disponía de dinero para pagar el alquiler, vendiera los muebles que en la misma había y que, después de pagar todas las deudas, se guardara la diferencia, interviniendo por ello en la venta de muebles y objetos de la alemana al librero Degado.

Cree Balsano que, en efecto, la víctima es la alemana, a juzgar por las fotografías del cadáver que le han sido mostradas, y manifestó que la carta enviada a la madre de

El ministro de Agricultura, en Barcelona

Marcelino Domingo, dice que, cuando sea aprobado el Estatuto, constituirá en Cataluña un nuevo partido de izquierda

Anteayer estuvo en ésta el ministro de Agricultura, don Marcelino Domingo, quien interrogado por un periodista acerca del motivo de su viaje, contestó que no tenía otro objeto que el de continuar en contacto con las personas que coinciden con él en ideas políticas. Mi propósito—añadió—es el de hacer una relación para preparar una actuación futura, en la que sobresalgan las cualidades de radicalismo doctrinal y responsabilidad en la conducta; ética y competencia; procedimientos democráticos en el funcionamiento del partido, y disciplina. Cuando sea aprobado el Estatuto, constituiré en Cataluña una izquierda europea con postulado y límites definidos.

Preguntado por el reportero sobre la orientación que se daría a este partido, el señor Domingo respondió:

—Estimulará una inteligencia con las otras fuerzas coincidentes, pues es evidente que en ningún país puede gobernar un solo partido y menos en España. Creo que los partidos del centro deben solidarizarse poco a poco con las derechas, y en cuanto a las izquierdas, ya unidas espiritualmente, deben también llegar a una coincidencia más articulada y eficaz.

—¿Qué suerte correrá el Estatuto en el Parlamento?

—Para la monarquía, Cataluña era un estorbo, pero la República necesita su colaboración, para que se beneficie con ella España entera y Cataluña en primer término. Y como esto sólo es posible reconociendo los derechos que Cataluña demanda, las Cortes se los otorgará.

—La Reforma Agraria, ¿cuándo comenzará a ser discutida?

—Después de las vacaciones parlamentarias. Existen varios votos particulares. Mi propósito es aceptar en votos particulares o enmiendas, cuantas propuestas vengan a perfeccionar el proyecto y que éste sea respetado en su integridad. Después de las dificultades con que tuve que luchar, hoy, transcurrido un año de Gobierno, tengo la satisfacción de haber puesto en marcha estas dos empresas trascendentales: la escuela única y la transformación agraria.

Finalmente, el ministro de Agricultura comunicó al periodista que el próximo jueves dará en Madrid una conferencia en el Círculo de la Unión Mercantil sobre economía nacional.

Esta conferencia será la primera de un ciclo que el señor Marcelino Domingo dará en distintos puntos de España.

El próximo domingo asistirá, con el señor Carner, a un acto público que se celebrará en Vendrell y por la noche, en Barcelona, al banquete que, como fin de su asamblea, celebrarán los Sindicatos Agrícolas de Cataluña.

MARCELINO DOMINGO A MADRID

En el expreso de anoche regresó a Madrid el ministro de Agricultura, Industria y Comercio, don Marcelino Domingo.

Durante la mañana y la tarde de ayer, el señor Domingo efectuó varias visitas, y a las seis recibió numerosas comisiones y personalidades en el domicilio de su hermano don Pedro, donde se hospedaba.

Entre los visitantes figuraron el exgobernador civil de esta provincia señor Anguera de Sojo, con el que celebró el ministro de Agricultura una larga conferencia, una comisión de maestros de primera enseñanza y el alcalde de Puigdalba, don Manuele Parellada, don Ramón Castellví, de San Pedro Molante, y don Pedro Rovira, de Mayá, quienes le hablaron de varios asuntos relacionados con los problemas de la tierra y vinícolas que afectan a la comarca del Panadés.

Eulalia había sido escrita por él, aunque dictada por ella, aclarando que habían llamado en la misiva "pinta" a un individuo que vieron en la estación de Granollers y que pretendía a la Mercedes Segalés.

Como la Eulalia, incurrió en varias contradicciones, manifestando, a pesar de lo que había dicho ella en su declaración, que había estado repetidas veces en Granollers, una de ellas para procurarse la cédula a su nombre verdadero, ya que la que tenía era de otro, y que sólo a su nombre tenía un certificado de estar indultado y no le convenía exhibirlo.

Manifestó igualmente que una de las veces que había estado con Eulalia en Granollers, había vivido durante dos días en casa de Mercedes Segalés.

Manifestó, por último, que las llaves de la torre siempre habían obrado en poder del Romero, y al ser preguntado por las señas de éste, dió, según versión, las de un sujeto que se llama Santiago Romero Arilla, que en el año 1930 habitó aquella misma torre, y que era de la banda de Pickman, habiendo sido allí detenido la última vez que lo fué.

Al salir del despacho del juez, dijo a los policías:

—Sois capaces de haberos llevado a Eulalia a Casa Juan para que se emborrache y que hable, pero, como es inocente, no lo conseguiréis.

EL JUZGADO INSTRUCTOR

El Juzgado instructor, ordenó al de Badalona que le remita las piezas de convicción encontradas en la casa del crimen, como son: el pico, la pala y otras herramientas.

LA DECLARACION DE BALSANO

Balsano fué conducido al despacho del juez, alrededor de las dos y media, durando su declaración unas dos horas y media.

CONFERENCIA EL JEFE SUPERIOR CON EL JUEZ

Terminada la declaración de Eulalia, el jefe superior de Policía celebró una conferencia con el juez, retirándose del despacho de éste unos momentos después, acompañado de los secretarios del gobernador, señores Moles y Hurtado, que habían ido a la Jefatura, pero sin penetrar en el despacho donde se había constituído el Juzgado.

LA AMABILIDAD DEL SEÑOR IBAÑEZ

Mientras se estaban tomando las declaraciones a los detenidos, los periodistas que hacen información en la Jefatura, fueron recibidos por el jefe superior de Policía, quien les dijo que había organizado el servicio de traslado de los detenidos desde el Apeadero a Jefatura, en forma que no pudiera dar lugar a incidentes de ninguna clase.

Descendieron los detenidos en el Apeadero — añadió el señor Ibáñez — porque estaba enterado de que por la mañana, a la llegada del expreso de Madrid, infinidad de curiosos, creyendo que los detenidos venían en dicho tren, se personaron en la Estación de Francia para verlos llegar.

BENJAMIN BALSANO FUE TRASLADADO AL JUZGADO AL MEDIODIA

A las doce y media del mediodía fué trasladado al Juzgado, desde Jefatura, Benjamín Balsano, en uno de los coches de Jefatura, custodiado por tres guardias de Seguridad y acompañado por un agente de policía.

Presentado por el agente al secretario del Juzgado, señor Dalmau, Benjamín quiso conversar con él, y como el señor Dalmau le invitase a que expusiera qué deseaba, dijo:

—Quisiera que se me permitiese sacar unas ropas del maletín para cambiarme.

El señor Dalmau le contestó que no podía hacer nada hasta que le recibiera el juez y, seguidamente, Balsano fué trasladado incomunicado a los calabozos.

NUEVO DESFILE DE TESTIGOS

Por el Juzgado de la Concepción declararon varios testigos. El primero fué el marido de Eulalia, que no aportó al sumario detalle alguno de interés.

Seguidamente compareció Sebastián Maynou, hermano de Eulalia, quien manifestó, como lo hiciera ya anteriormente, que había visto a su hermana pocos días antes de marchar y le había anunciado su propósito de marcharse de Barcelona, pero no le dijo nada que pudiera relacionarse con el crimen.

También estuvieron en el Juzgado la dueña de la casa de la Avenida de Nuestra Señora de Lourdes, donde se cometió el crimen, y su hijo. Manifestaron ambos que no vieron en la casa otro hombre que Balsano, aunque sí vieron algunas mujeres que él traía y llevaba.

Ultimamente declaró el dueño de la pensión Mundial de la calle del Hospital. Ha dicho que Emmy Langer llegó a su casa para hospedarse el día 22 de noviembre y estuvo hospedada en la pensión hasta el día dos de diciembre. Pagaba cinco pesetas diarias, que es la llamada en la casa pensión económica. Mientras estuvo en la casa, pagó diariamente. Llegó a la casa llevando un maletín con todos los equipajes, si bien manifestó que tenía muebles de su propiedad que no llegó a llevar a la pensión nunca. Agregó que no había estado hospedada en Barcelona y que era la primera vez que estaba en una pensión.

Perdióse Perla

de gran tamaño, con rosca para engarzar a una sortija o pendiente, el día 31 noche, en el trayecto comprendido en Paseo de Gracia a calle Salmerón, o bien en el interior de un taxi. Se gratificará su devolución espléndidamente, Muntaner 45, 1.º, 1.ª Médico.

SE ESTABLECE LA VERDADERA PERSONALIDAD DE EMMY LANGER Y SE DAN INTERESANTES DETALLES DE SU FAMILIA

También estuvo ayer mañana en el Juzgado prestando declaración el abogado don José María Barros.

Este letrado habrá podido facilitar interesantes detalles acerca de la supuesta víctima del crimen, pues fué abogado de la familia hacia el año 1920.

Según nuestras referencias Emmy o Emilia Lauger era la esposa del ingeniero Erwin Langer, que fué director de la Compañía de carbones eléctricos, quien vino a Barcelona el año 1903 llamado por dicha Compañía para ponerse al frente de la fábrica como director técnico.

El fué quien introdujo aquí la fabricación de carbones para arcos voltáicos y prestó sus servicios como director de la fábrica hasta el año 1917, en que por conveniencias de la compañía fué despedido. Con tal motivo el señor Erwin Langer formuló una reclamación contra la Compañía y designó abogado al señor Barroso.

Con el matrimonio vivía una joven ahijada, llamada Rossi, que vino ya con él desde Alemania,

De este modo, por la declaración del señor Barroso ha podido precisarse la personalidad de la supuesta víctima y de sus familiares. El señor Erwin Langer era natural de Friedeberg, departamento de Newmarck (Alemania), y Emilia Langer Cleingerl, de New-Wedell (Alemania)

El ingeniero señor Langer falleció hace tres o cuatro años. Tuvo de ello noticia el señor Barroso, porque se le comunicó la ahijada Rossi, cuando fué a visitarle para rogarle que viera la manera de facilitarles a ella y a Emilia algún medio de vida, pues a causa de la muerte de señor Erwin habían quedado en la mayor miseria.

Los señores Langer debían estar bien relacionados en Barcelona, sobre todo entre las personalidaes de la colonia alemana.

Respecto de Rossi no se sabe nada acerca de su paradero actual, ni el señor Barroso ha podido saber nada más de ella, después de la última entrevista, que data de tres o cuatro años.

No obstante, parece que han llegado a la policía referencias de que últimamente estuvo empleada como camarera en San Feliu de Guixols.

EL JEFE SUPERIOR DE POLICIA OBSEQUIA A LOS AGENTES Y PERIODISTAS

A la llegada del rápido de Madrid envió el señor Ibáñez a la estación término un coche celular, motivando con ello el despistar a los grupos de curiosos, que creyeron que, efectivamente, los detenidos descenderían en dicho punto.

El señor Ibáñez dedicó grandes elogios a los agentes, tanto de la plantilla de Barcelona como de la de Madrid, que han intervenido en el descubrimiento del crimen y en la detención de los autores, a cuyos funcionarios ha invitado hoy a comer, junto con el jefe de la Brigada de Investigación Criminal, señor Tarragona, y el inspector señor Lino, venido de Madrid con los detenidos.

El señor Ibáñez tuvo frases de elogio para la Prensa, manifestando que la publicación de la fotografía de Benjamín Balsano ha contribuído en gran manera a la detención de éste.

Terminó expresando que va a instalar en la Jefatura un gabinete fotográfico para la identificación y poder fichar en el acto a los detenidos, mejora que ya tenía propuesta a su antecesor, señor Méndez.

El jefe superior de policía tuvo para los periodistas toda clase de atenciones, obsequiándoles alrededor de las cuatro de la madrugada con café con leche y pastas.

LOS AGENTES SEÑORES RECIO Y REGUENGO

Don Julián Recio presta servicio en Barcelona desde el mes de agosto, estando afecto a la Brigada de Investigación Criminal. Anteriormente estuvo destinado en la de Ferrocarriles, de servicio en Madrid, en el rondín dedicado a la represión de la reventa de localidades de espectáculos. Durante su permanencia en Barcelona ha prestado excelentes servicios, habiendo intervenido en la detención de los individuos que se proponían cometer un atraco en la Caja de Ahorros de un pueblo de Castellón de la Plana, y últimamente ha detenido a los dos individuos contra los que presentó una denuncia la duquesa de Pignatelli, acusándoles de haberla hecho objeto de una importante estafa.

Don Vicente Reguengo, o sea el otro agente afecto a la Brigada de Investigación Criminal que, en unión del señor Recio ha llevado a cabo las pesquisas que han motivado la detención de Balsano y Eulalia Maynou, salió recientemente de la Escuela de Policía, siendo destinado a Gijón. Pertenece a la Brigada de Investigación Criminal de Barcelona desde el mes de noviembre, y, como su compañero, cuenta con una hoja de servicios muy brillante.

BALSANO INGRESA EN LOS CALABOZOS DEL JUZGADO

A media mañana, Benjamín Balsano fué sacado de la Jefatura y en un camión de conducción de presos fué trasladado al Palacio de Justicia, ingresando en los calabozos de dicho centro.

Eulalia Mainou fué llevada ayer mañana al Gabinete antropométrico.

AL LLEGAR EULALIA A LA CARCEL ES INSULTADA POR UN GRUPO DE MUJERES

Durante toda la mañana y primeras horas de la tarde que se situó frente a la cárcel de mujeres un grupo de mujeres curiosas que deseaban presenciar el ingreso de Eulalia en el referido establecimiento penitenciario.

Al descender ésta del coche celular, las referidas mujeres intentaron rodearla, al mismo tiempo que algunas la llenaron de insultos graves.

Eulalia no se inmutó, y los guardias se vieron precisados, por su parte, a realizar un movimiento encaminado a alejar a la detenida del grupo de mujeres.

EL DUEÑO DE LA PENSION MUNDIAL RECONOCE AL BENJAMIN

Ayer tarde, a última hora, estuvo en el Juzgado de la Concepción don Francisco Figueras, dueño de la Pensión Mundial, en la que como ya se ha dicho estuvo hospedada Emmy Lauger durante unos días.

Al llegar dicho señor al Juzgado, fué sacado del calabozo Benjamín, quien parece ser que se muestra ahora muy abatido, practicándose una diligencia de reconocimiento, dando ésta, según versión, como resultado, el que el señor Figueras reconociese al Benjamín como al individuo que varias veces estuvo en la Pensión preguntando y hablando con la alemana, pareciendo como si existiese entre ambos una gran amistad.

No obstante, parece ser que el señor Figueras ha dicho que en la época en que Benjamín iba por la Pensión llevaba un pequeño bigote recortado.

BENJAMIN Y EMMY VIVIERON UNOS DIAS EN UNA CASA DE LA CALLE ROSELLON

Como decimos en otro lugar, los agentes señores Recio y Reguengo han conseguido desentrañar el misterio que rodeaba a lo que hizo Emmy Louger a partir de su salida de la Pensión Mundial.

Emmy y Benjamín se fueron a vivir el día 3 de diciembre del pasado año, o sea al marchar aquélla de la Pensión Mundial, a una casa de la calle Rosellón, en la que parece ser que tuvieron el propósito de instalar un pequeño negocio con dinero que decía poseer Emmy.

Habitaron ambos la casa durante cuatro días y al quinto desapareció la alemana. Benjamín dijo a la portera de la finca, queriendo justificar la desaparición de Emmy, que ésta había tenido que hospitalizarse en una clínica por encontrarse enferma. El día 9 del mismo mes los muebles y enseres propiedad de Emmy fueron sacados de la vivienda de la calle Rosellón y trasladados, por encargo de Benjamín, a la torre de Badalona. Se supone que éste ya había llevado a la torre a Emmy y, probablemente ya la había asesinado.

Parece ser que la portera de la finca de la calle Rosellón ha reconocido, por fotografía, a Benjamín Balsano como al individuo que alquiló la vivienda en unión de la alemana. Por los vecinos de la casa sabemos que durante el reconocimiento de Balsano y la fotografía de la muerta, la portera de la finca sufrió un accidente, motivado por la impresión que experimentó.

¿CONTABA EMMY CON ALGO DE DINERO?

Parece ser que ahora se trata de comprobar si en efecto Emmy Louger, como había dicho, contaba con algo de dinero, resto de la desahogada posición económica que tenía en vida de su esposo.

SANTIAGO ROMERO ARILLA SE ENCUENTRA ACTUALMENTE PRESO Y NO SE CREE QUE HAYA TOMADO PARTE EN EL CRIMEN DE BADALONA

Seguramente, Benjamín Balsano ignora que Santiago Romero Arilla, que en efecto, había sido muy amigo del famoso falsificador Pickman, se encuentra actualmente preso a disposición del Juzgado de la Concepción, que instruye sumario contra él por un delito de hurto. De haberlo sabido, probablemente Benjamín no habría lanzado este nombre, máxime si hubiese tenido en cuenta que Romero está detenido desde el mes de diciembre y por lo tanto, queda descartado que pudiese haber sido el autor de la muerte de Emmy Lauger.

SE HA DICTADO AUTO DE PROCESAMIENTO CONTRA BALSANO, DISPONIENDOSE SU INGRESO EN LA CARCEL

El juez ha dictado auto de procesamiento y prisión contra Benjamín Balsano.

Además, el Juzgado dispuso anoche el traslado a la cárcel, de Balsano, en calidad de incomunicado.

EN LA CARCEL DE MUJERES

Ayer tarde, a última hora, el Juzgado de la Concepción se trasladó a la Cárcel de Mujeres, comunicando a Mercedes Segalés que se le había levantado la incomunicación.

El Juzgado aprovechó la visita a la cárcel para interrogar a Mercedes y a Eulalia. Parece ser que ambas, en sus declaraciones, volvieron a incurrir en contradicciones, insistiendo en que eran inocentes y que no sabían nada del crimen de Badalona.

BALSANO, EN SU SEGUNDA DECLARACION, INSISTE EN SU INOCENCIA

Cerca de tres horas estuvo anoche declarando Benjamín Balsano ante el juez en su segunda comparecencia ante éste. Parece ser que insistió en la declaración que prestó cuando interrogado en la Jefatura Superior de Policía intentando destruir, aun contradiciéndose, las numerosas pruebas de cargo que la Policía y el Juzgado han acumulado contra él.

Balsano no comió nada durante el día de ayer, y se mostraba muy abatido. Al ingresar en los calabozos sufrió un desvanecimiento, del que se repuso inmediatamente.

La Generalidad

REUNION DE LA COMISION PARLAMENTARIA DE FOMENTO

Se ha reunido en el despacho del consejero señor Casanovas, la Comisión parlamentaria de Fomento, la cual, entre otros asuntos, ha empezado a ocuparse de la estructuración del nuevo plan de carreteras, fijando al mismo tiempo soluciones para que el antiguo sea viable.

UNA CONFERENCIA MIXTA DE CONSEJEROS Y CONCEJALES

Bajo la presidencia del consejero de Instrucción Pública, señor Ventura Gassol, se ha constituído la Comisión mixta de consejeros y concejales, integrada por los consejeros señores Gassol, Giralt y Tarradellas, los concejales señores Comas, Xirau, y Pellicena, y los funcionarios señores Ainaud y Vila, con la finalidad de coordinar la obra de cultura de la Generalidad y el Ayuntamiento en aquellos aspectos en que las dos Corporaciones realizan una misma obra.

La nombrada Comisión ha empezado ya el estudio de organización de varias instituciones de enseñanza y otros asuntos, la realización de los cuales interesa igualmente a ambas corporaciones, que pronto volverán a reunirse para tomar acuerdos referentes a los asuntos tratados.

El «Casal dels Esports» celebró un Baile Tómbola a beneficio de los Hospitales

El sábado tuvo lugar en el salón de fiestas del Hotel Oriente el Baile Tómbola organizado por el Casal dels Esports.

Fiesta magnífica, presentando el salón el aspecto de las grandes solemnidades, viéndose la Tómbola concurridísima, donde los valiosos regalos abundaban, quedando en poco tiempo vendidos todos los billetes, recaudándose una respetable cantidad.

Al baile asistieron los concejales señores Durán y Armengol de Llano, y los señores Toresky y Miret, de Radio Barcelona.

En el concurso de mantones, al que tomaron parte buen número de damas y señoritas, fueron premiadas por el jurado las señoritas Enriqueta Torrent y Marisa Florence, que iban ricamente ataviadas con tan clásica prenda.

La fiesta, que fué amenizada por Jardi Orchestra, se prolongó hasta bien avanzada hora de la madrugada.

RADIOTELEFONIA

PROGRAMA PARA HOY

RADIO BARCELONA.—7'30 a 8: Primera edición de La Palabra. 8: Sesión de Cultura Física por radio. — 8'15 a 8'45: Segunda edición.—11: Parte del Servicio Meteorológico de Cataluña.—13: Sesión de música ligera en discos.—13'30: Concierto por el Sexteto de Radio Barcelona: «Rondalla aragonesa»; «El juramento», selección; «Oriental»; «Una nit d'albáes», poema sinfónico.—14: Información teatral. Audición de discos selectos. Sección cinematográfica. — 14'20: Continuación del concierto: «Serenata»; «Rose-Marie», selección; «Lomento»; «Danza persa».—14'50: Bolsa dol Trabajo.—15: Sesión Radiobenéfica.—19: Concierto por el Trío: «El oro del Rhin», selección; «Les papillons», «Vieux Vienne», antiguo aire vienés; «Marcha».—19'30: Cotizaciones de monedas. Sesión Femenina. Emisión del número 88 de «Radiofémina», periódico radiado para las mujeres. — 20: Deporte futbolístico. Conferencia quincenal a cargo de un miembro del Fútbol Club Barcelona. —20'15: Programa del Radioyente. Noticias de Prensa.—21: Parte del Servicio Meteorológico de Cataluña. Cotizaciones de mercancías, valores y algodones. Viaje radiofónico por Europa. (Retransmisión directa de las principales emisoras europeas).—21'30: La Orquesta de Radio Barcelona interpretará: «Vimy ridge», marcha; «Vals de ternura»; «Aire de danza»; «Visió musical», prólogo de l'Atlántida; «A los toros»; «Danza bárbara».—22'15: El hermoso cuento «El hombre de la suerte», del popular escritor Vicente Díez de Tejada, leído por su autor.—22'30: Concierto a cargo de la Asociación Filarmónica de Mandolinistas, dirigida por el maestro Félix de Santos Sebastián.

Radio a plazos
Desde 15 ptas. mes
(sin entrada)
PHILIPS - CLARION - CROSLEY TELEFUNKEN - COLONIAL - PUNTO AZUL - KIDSON, etc.
APARATOS COMPLETOS
desde 35ᴼ pesetas
PROVENZA, 247, 3.º, 1.ª
Tel. 76152 (junto R. Cataluña)

RADIO - ASOCIACION E A J-15 (251 m.).—12: Apertura, Señales horarias por el carillón. Primera información de valores. Cambios del Bolsín de la mañana. Diario femenino. 102'5: Emisión núm, 157. Calendario. Santo del día. Indicaciones astronómicas. Las personas nacidas hoy. Hoja del día. Charla Femenina. Curso de cocina práctica. El plato de mañana. Recetas «Menaje». Secciones variadas. Crónica de la moda, recetas de belleza; recomendaciones prácticas para el hogar; fórmulas fáciles de repostería catalana. Información de entidades femeninas. Sección de consultas, Preguntas y respuestas sobre cualquier tema relacionado con la mujer. Consultorio grafológico. Bolsa femenina de trabajo. Radiobeneficencia femenina. Colaboración espontánea de radioyentes. 12'30: Fin de diario femenino. Concierto de sobremesa, 12'30: Concierto por el Quinteto de Radio Asociación alternando con una selección de música en discos. «Rosas de Granada», tónico, pasodoble; «Serenata»; «Contando flores», selección; «Peita», serenata. Información de espectáculos de Barcelona. 14. Hora exacta. Segunda información de valores. Cambio de cierre del Bolsín de la mañana, «La casita blanca», selección, por el Quinteto. Beneficencia de Radio Asociación. Lista de los donativos recibidos para las diferentes instituciones benéficas. 14'25: «Soy de Madrid», pasodoble, por el Quintento de Radio Asociación. 14'30: Fin de la emisión de sobremesa. Emisio de tarde. 17: Apertura, Señales horarias por el carillón. Primera información de valores y monedas. Cierre de la sesión de la Bolsa Oficial de Barcelona. 17'05: Curso radiado de Gramática Catalana, a cargo del profesor don E io Vallés Vidal. 17'15: Música variada en discos. Emisión de «Caritat», página bisemanal radiada de Radio Asociación, que contiene interesantes artículos.—18'15: Continuación de la música en discos.—18'45: Quince minutos diarios dedicados a los niños. Lecciones de cosas, lecturas de niños, cuentos, rondallas, poesías, curiosidades. Información y notas del Segundo Concurso Infantil de Radio Asociación. Lista de los dibujos recibidos, con indicación del número correspondiente. Detalles de los premios ofrecidos para este concurso.—20: Segunda información de valores y moneda. Cambios de cierre de la Bolsa Oficial de Barcelona y últimos cambios de la de Madrid. Breve información de las sesiones del día. Concierto por la orquesta de Radio Asociación: «Marcha tirolesa»; «Aubada»; «Danza melancólica»; «Clair matin».—20'45: Música selecta en discos.—21: Reportaje microfónico y noticias de Prensa. Cambios de última hora de café, azúcar, cacao, maíz, caucho, algodón.—21'15: Continuación del concierto: «Lysistrata», selección; «Boston romanza»; «Turenne», obertura; «Deliri d'amor», «Petite suite».—22'30: Música de Jazz. Retransmisión de bailes modernos por la orquestina de Casa Llibre, interpretando una escogida selección de bailables.

INAUGURACION DE TRES CAMAS PARA TUBERCULOSOS POBRES EN EL HOSPITAL DE SAN ADRIAN

En un ambiente familiar tuvo lugar el domingo último la entrega de tres camas, ofrecidas a igual número de enfermos tuberculosos pobres del Hospital del Espíritu Santo de San Adrián del Besós, dos de ellas por la Asociación Nacional de Radiodifusión y una por la casa Hijo de José María Guilló.

El acto tuvo lugar a las once de la mañana, hora en que se congregaron en el benéfico establecimiento de la vecina población la Junta directiva y el Comité benéfico de la Asociación, las señoras y señores que han colaborado a la tarea de repartir los socorros, representantes de los establecimientos que contribuyeron también en la acción caritativa de la emisora E A J 15, un crecido número de socios de la misma, distinguidas personalidades invitadas y el "Orfeó Barcelonés" con sus cantos dió un atractivo muy artístico a la fiesta.

Esta empezó con un discurso del presidente de la Asociación, señor Rosquelles, quien en nombre de la entidad y en nombre de los radioyentes, que con sus donativos han aumentado la suscripción, ofreció las dos camas, que por el momento quedan subvencionadas por un año, y en nombre del señor Guilló, la otra cama, que él sostendrá.

El doctor Barjau, director del establecimiento, aceptó y agradeció, también en conceptos bellamente expuestos, el ofrecimiento de las tres camas subvencionadas por Radio-Asociación y por el señor Guilló, como resultado de la campaña a favor de los tuberculosos pobres iniciada por la primera, y puso de relieve la trascendencia de esta forma de practicar la caridad, que se aparta de lo que hasta ahora se había hecho de socorrer hoy sin tener en cuenta el mañana.

Finalmente, en nombre de la Junta del Hospital, allí representada, saludó a todos los que han contribuído al éxito evidente del acto celebrado.

La distinguida y numerosa concurrencia allí congregada visitó seguidamente los dos pabellones que constituyen el Hospital, constatando la alegría de los enfermos al verse obsequiados por las demostraciones de afecto de unos y otros y, sobre todo, por las canciones magistralmente interpretadas por el "Orfeó Barcelonés" bajo la dirección del maestro Altisent, que provocaron los aplausos de todos.

RADIACION DE FRAGMENTOS DE "PITOS Y PALMAS"

Esta noche, alrededor de las nueve, la compañía lírica de Luis Calvo, que actúa en el teatro Novedades, visitará el estudio de la Radio Asociación E A J 15 y radiará algunos fragmentos de la obra de los hermanos Quintero y el maestro Alonso "Pitos y palmas", con la cooperación de la orquesta de Radio Asociación.

RADIO VALENCIA.—13'30: Concierto por el Trío: «Maniobras», marcha; «La mutta de Portici», obertura; «La Revoltosa», fantasía; «Ay, Ramón», schotis; «Salerín», vals jota; «Porteña», tango; «Nerón», one step. —18: Cierre de moneda y cambios. Audición variada.—21: Noticias bursátiles. Mercados agrícolas y fruteros. Selección de la ópera «Tosca», en discos con enlace automático. Noticias.

Vida Mundana

El jueves de la pasada semana tuvo lugar en la Basílica de Montserrat, el enlace matrimonial del joven doctor Ricardo Canals Mayner, hijo del conocido empresario del teatro Novedades, José Canals, con la bella y distinguida señorita María Cadafalch y Gabriel, de Tarrasa.

Bendijo la unión el reverendo Padre Fulgencio Albareda, actuando de padrinos los doctores Juan Flor, Luis Noguer y los señores Eduardo Itoiz y Luis Torrent.

Los recién casados, a quienes deseamos toda suerte de felicidades, salieron de viaje para la Península y extranjero.

METROPOLITAN HOTEL
Avenida Tibidabo, 2. - Tel. 73.143
El mejor sitio. Gran confort. Calefacción central. Agua corriente fría y caliente. Los mejores precios en Pensión. Banquetes y Lonch.

El precio del pan

El Ministerio de Agricultura, Industria y Comercio (Sección Provincial de Barcelona), ha hecho pública la siguiente nota.

«Recibidas innumerables quejas y denuncias desde la implantación de la nueva modalidad en los precios de venta del pan, sin duda alguna por la mala interpretación que de la Circular número 4.199, inserta en el «Boletín Oficial» del día 28 del pasado mes de marzo, se hace por los fabricantes y expendedores de pan, se precisa aclarar dicha Circular en el sentido de que los industriales panaderos vienen obligados a confeccionar piezas de pan de dos kilos llamado «pan de familia», el cual deberán servir al público por kilos, cuando así lo demande éste, y al precio de 0'70 pesetas kilo (1'40 pesetas la pieza de 2 kilos), cuyas existencias serán las precisas que por el cálculo que cada tahonero haga de su parroquia, crea necesarias para satisfacer las necesidades y demandas del público consumidor, con la inexcusable obligación de pesar estas piezas, adicionándoles la torna correspondiente hasta llegar al peso exacto de los dos o un kilo, respectivamente, cuya torna podrá ser pan, coca o panecillo de los llamados vulgarmente «llonguets», sin que pueda exigirse al expendedor del pan, que complete el peso con una determinada clase de torna; pero sí tienen la obligación de tener surtido de «pan de familia», pues en caso contrario, vendrán obligados a servirlo de las existencias que tuvieren, sin que les sea de abono la excusa de no haber sido encargado por el público consumidor con antelación suficiente la confección de estas piezas de pan de familia.

Al propio tiempo se aclara también que las piezas de un kilo llamadas de «semi-lujo» y que expenden a 0'75 pesetas las pieza, deberán ser pesadas, adicionándole la torna correspondiente, sin que pueda justificarse por ningún concepto, la falta de peso, con el servicio a domicilio.

En cuanto al pan llamado de lujo, recocido y de más de 0'60 centímetros de largo, queda exento de intervención, siendo su precio convencional, siempre que éste no llegue a ser abusivo.

Las infracciones que se comentan por incumplimiento de la Circular referida, serán severamente castigadas, aplicandose las sanciones correspondientes.»

***

La «Liga Industrial de Panaderos» de esta ciudad, celebró el domingo por la mañana asamblea general de socios, tomándose en la misma el acuerdo de que, con el fin de atender a las clases menesterosas de Barcelona, elaborar panes de familia de dos kilos, en cantidad suficiente para cumplir las demandas que de ellos se presenten. También se acordó no variar, en absoluto los precios del pan llamada de lujo.

La Junta directiva de la entidad, ruega a los señores socios de la misma cumplan estrictamente los referidos acuerdos, y al mismo tiempo pone en conocimiento que mañana, a las seis de la tarde, tendrá lugar una asamblea general en su local social: Rambla del Centro, números 8 y 10, principal.

Doramad
La crema dental que solo recomiendan los mas notables odontologos

Notará V. efectos beneficiosos diferentes a los de cualquier otra pasta dentífrica
PRODUCTO AUER GESELLSCHAFT
De venta en los principales establecimientos y perfumerías del mundo
Concesionarios exclusivos:
PRODUCTOS PYRE - Pl. Cataluña, 9
BARCELONA
tubo 2
(Timbres aparte)

Precios muy interesantes

PRECIOSOS ESTAMPADOS . metro cts. 55
CRESPONES seda artificial . . » pts. 1'25
SEDAS de novedad . . . . » pts. 1'75
PERCALES camisas muy buenos » pts. 1'15
TEJIDOS fuertes variados dibu. » pts. 0'50
LANAS listadas para casetas . » pts. 1'10
SEDAS lisas, gran surtido. . » pts. 2'50
KIMONOS royalina para señora » pts. 5'50
PANTALONES semi estam., caba.; metro pts. 5,25

SEDAS ESTAMPADAS dibujos de gran moda, que valen 4'75 pesetas, a 2'25 pts. metro

Estos precios SON TRANSITORIOS, con motivo de las actuales REBAJAS de
EL BARATO
ULTIMOS DIAS
Anuncie V. en EL DIA GRAFICO

LAS ELEGANCIAS
Participa a su distinguida clientela que habiendo regresado de Paris, tiene el gusto de ofrecerles un magnífico stock de los últimos modelos de Vestidos para la próxima temporada de Verano

Las Elegancias
Ronda San Antonio, 31, Pral.
Teléfono, 81399

Modelos chic - Precios incompatibles - Visítenos

VIDA DEPORTIVA

FUTBOL

EN LAS CORTS

El Madrid salió imbatido del campo de Las Corts, y conquistó, con el empate a dos goals, el Campeonato de Liga

El pasado domingo tuvo lugar en el campo del Barcelona una de las solemnidades deportivas de la temporada, con el match Barcelona-Madrid en jornada final del Campeonato de Liga, este torneo llevado en forma de puntuación, pero cuyo final ha respondido a la expectación y circunstancias propias de un Campeonato por eliminatorias.

El lleno registrado en Las Corts es de los que se dan pocas veces. Lo llenaba un público entusiasta, nervioso, a tono con la importancia del match, ecuánime mientras no vió en la actuación del árbitro desaciertos que perjudicaban al Barcelona. Tan ecuánime que habría aplaudido calurosamente al Madrid, como lo hizo al presentarse éste en el terreno de juego ,si durante el curso del match su actuación hubiera sido superior a la barcelonista y ésta le hubiera proporcionado una victoria. Tal como transcurrió el partido, puede decirse que no se inclinó francamente por los madrileños, pero tampoco tuvo para éstos muestra ninguna de antideportividad, ya que todas las broncas fueron para el arbitraje.

Fué un partido el del pasado domingo que, dada la forma actual de nuestros principales conjuntos, puede considerarse como bueno. Puede tener, naturalmene, muchos «peros», mas éstos son consecuencia de que ninguno de los equipos de primera categoría llega actualmente a la relativa perfección de otros tiempos.

***

El Madrid jugó el domingo como correspondía al valor de esta «final». Poniendo toda su alma en la lucha, sin tener el menor desfallecimiento, tratando de aprovechar todas las circunstancias que pudieran serle favorables. Ello le valió el empate, con la circunstancial colaboración del arbitraje, aun cuando imparcial, dejó de señalar un penalty contra el Madrid y anuló un goal del Barcelona por off-side, bastante dudoso.

No podía hacer más el Madrid de lo que hizo, a pesar de encontrarse ante una defensiva barcelonista propicia al adversario, por sus repetidos desaciertos. Tuvo enfrente un equipo, en el que volvió a jugar su delantera, y esto representó el que una buena parte del match hubiera de dedicarse preferentemente, interviniendo incluso los delanteros en ello, a la labor defensiva.

El Madrid, aún no siendo superior al Barcelona, sino por el contrario, ligeramente inferior, continuó imbatido en este su último partido Entró por mucho en ello, como antes decimos, las decisiones del árbitro, pero además, no podemos dejar de anotar que los dos tantos del Madrid fueron logrados en forma poco brillante, interviniendo en ellos más la acción desacertada de la defensa barcelonista que el acierto de los atacantes del Madrid, en tanto que los goals que marcaba el Barcelona eran absolutamente imparables, hasta para Zamora.

Con ello se ha puesto de relieve, una vez más, invirtiéndose los términos de una frase muy manoseada en fútbol, que «el mejor ataque es una buena defensa». El Madrid, marcando un número escaso de goals en todo el Torneo, se ha adjudicado el título de Campeón; ha bastado solamente que ganara diez encuentros y empatara otros ocho, batiendo el record de empates en Liga, merced a la excelencia de su defensiva. Puede deseársele que le dure, pues en otro caso acabaría automáticamente todo su valor.

***

Como en otros muchos partidos, todo lo que de bueno tuvo el Madrid el domingo, lo tuvo el adversario de malo. Repitámoslo: la defensiva. Tal fué la desproporción en este aspecto con ventaja para el Madrid, que de no haber tenido el ataque barcelonista una buena jornada, como hacía tiempo no se le veía, lo más probable es que el match hubiera terminado co dos goals a cero o dos goals a uno a favor del Madrid.

Ni la línea media ni la delantera madrileña pudieron convencer a nadie por su juego. Solamente Regueiro, superando en mucho su actuación del día del Español, mostró su gran clase. El fué todo el ataque madrileño y el marcador del único goal en el que se vió una jugada brillante, si bien lo fué por apatía de Vidal, que ocupaba el marco del Barcelona sustituyendo a Nogués, en el segundo tiempo, ya que el remate era parable.

Ciriaco y Quincoces apenas tuvieron dos o tres momentos de indecisión. Junto a ellos, toda una actuación segura y rápida. Y Zamora mostró su valor en una jugada definitiva, que hubiera dado el triunfo, a pesar de todo, al Barcelona, cuando faltaba un minuto para terminar el match, evitando un goal que parecía seguro en una escapada de Samitier, encontrándose éste completamente solo a tres metros del marco. Si tuvo otros desaciertos, esta jugada los compensa con creces.

***

La actuación del Barceona puede resumirse diciendo que jugó mejor que el Madrid, salvo los momentos en que el desacierto de Alcoriza hacía andar mal a todo el equipo.

La puerta estuvo bien guardada mientras actuó Nogués, durante el primer tiempo, lesionándose a causa de una mala jugada del bak mencionado y siendo sustituído por Vidal en la segunda parte. De éste puede decirse que no tuvo más que una ocasión en que pudiera lucirse, y en ella marcó el Madrid su segundo goal.

Rafa cumplió, aun con algún fallo. Alcoriza, mal.

La línea media barcelonista hizo un buen partido, especialmente por parte de Pedrol y Castillo.

Y la delantera volvió a deleitarnos en algunos momentos con avances brillantísimos. Ausente en buena hora el individualismo de un Goiburu, los avances empezaban y terminaban, al revés que en otros encuentros en que morían apenas nacer. Y a pesar de que el juego de Piera adoleció de premiosidad, por prepararse constantemente parando el balón para centrar, dando con ello tiempo siempre para que la defensiva contraria se colocara, hubo mucho más juego en el quinteto atacante que en los anteriores partidos de Liga.

***

Insausti tuvo el domingo el defecto de ver demasiado en algunos momentos, con una actitud de suficiencia que exasperaba a parte del público, y en otros no ver las cosas más claras.

Creemos plenamente en su imparcialidad, pero es lo cierto que el tanto que anuló al Barcelona, por offside de Samitier, le cogió a él completamente descolocado en el campo, muy atrasado de posición, y se hallaba imposibilitado de apreciar debidamente si en aquella jugada podía existir verdaderamente el offside. Por otra parte, Quincoces incurrió en un penalty, cargando por la espalda, dentro del área, a Arocha, y dejó pasar bonitamente la falta.

Solamente con estas dos jugadas, en encuentro de tanta importancia, el público había de ponérsele de uñas. Otros errores tuvo, pero fueron de escasa influencia en el juego.

***

Los goals fueron marcados como sigue: el primero por el Barcelona, a los diez y ocho minutos de juego, en una jugada preciosa de la delantera. Centró Piera, y Arocha remató sesgado y fuertemente, de cabeza. Cuando se disponía a recoger Zamora éste remate surgió rápidamente la cabeza de Samitier y desvió el esférico a la red.

Empató el Madrid gracias a un fallo aparatoso de Alcoriza, quedando Olivares completamente solo ante el marco. Nogués, jugándose la cabeza, aún llegó a tiempo de despejar la pelota, sin sujetarla, y ésta quedó a los pies de Lazcano, que la envió a las mallas mientras Nogués se hallaba conmocionado en el suelo.

A los nueve minutos del segundo tiempo se anuló el goal al Barcelona, marcado por Ramón en un tiro magnífico que Zamora no pudo alcanzar.

El segundo goal del Madrid fué obra de un remate de cabeza de Regueiro a un centro de Olaso. El remate era, como antes hemos dicho, parable, pero Vidal lo dejó pasar, creyendo, sin duda, que la pelota iba fuera.

Empató el Barcelona con un penalty que tiró magníficamente Arocha, junto al poste, evitando que Zamora, al hacer una estirada estupenda, pudiera desviar el balón. El penalty se pitó a consecuencia de zancadilla en el área de Prats a Parera, cuando éste había salvado a la defensa y se disponía a shootar solo ante puerta.

***

Los equipos se alinearon en la forma siguiente:

Madrid: Zamora; Ciriaco; Quincoces; Prats; Esparza; León; Lazcano; Regueiro; Olivares; Hilario; Olaso.

Barcelona: Nogués; Rafa; Alcoriza; Arnau; Castillo; Pedrol; Piera; Samitier; Arocha; Ramón; Parera.

MONTON

El fútbol en broma

EL EQUIPO DE PERIODISTAS VALENCIANOS VENCIO AL DE PERIODISTAS BARCELONESES

Como contrapartida del que hace pocos días jugaron en Mestalla los periodistas deportivos de Valencia y Barcelona, tuvo lugar el domingo por la mañana otro partido en el campo de Las Corts, entre estos mismos equipos.

Asistió al encuentro Teresita Daniel, «Miss España», que lanzó el kikoff.

El partido transcurrió, como era natural, con tanta sobra de buen humor como de buen deseo por parte de los—algunos—improvisados futbolistas, que demostraron estar muy por encima en el arte de la crítica que en el de Zamora y Samitier.

Arbitró con extraordinaria competencia y con el mismo buen humor que los jugadores, Sagibarba, el exterior barcelonista.

Los valencianos vencieron por cuatro goals a dos.

Los equipos estaban integrados por:

Valencia: Juan Balón; Garry, Albeza; Aparicio, Baloncito, Orisaor; Sincerator, Lecube, Sanmartín, Gascó.

Barcelona: Bofarull; Lasplasas, Majó; Cadena, Tedoy, Bertrán; Alonso, Meléndez, Peris, Fina, Torrens y Loren.

Festival deportivo

CONMEMORANDO EL XXIX ANIVERSARIO DE SU FUNDACION. - EL C. A. D. C. I. INAUGURO UN CAMPO DE DEPORTES EN TERRENOS DEL HIPODROMO

El Centro Autonomista de Dependientes, coincidiendo con los festejos llevados a cabo para solemnizar su 29 aniversario, inauguró un espléndido campo de deportes situado en el Hipódromo de Casa Antúnez.

A la solemnidad quiso asociarse el Presidente de la Generalidad de Cataluña, don Francisco Maciá, quien, juntamente con su secretario, señor Alavedra, y el jefe de Ceremonial, señor Rubí; estuvo presenciando un partido de rugby, otro de base-ball y unos ejercicios de lucha a la cuerda, y luego recorrió los diversos campos, haciéndose perfecto cargo de las instalaciones y de la actividad que se propone desarrollar el Centre, siendo despedido entusiásticamente a la salida.

En primer lugar, a las nueve de la mañana se jugó un encuentro de base-ball, correspondiente al Campeonato de Cataluña, entre el C. A. D. C. I. y la Peña Bruchs, venciendo estos últimos por 11 carreras a 5. A continuación se jugó otro partido, asimismo de Campeonato, entre el Barcelona y el Español. El encuentro tuvo que ser suspendido por el árbitro en el tercer ining, cuando el equipo blanquiazul vencía por 7 carreras a 0.

Simultáneamente tuvieron lugar varios ejercicios de lucha a la cuerda entre socios del C. A. D. C. I. El encuentro de hockey entre el equipo Centro y uno de la Peña Intrépids se suspendió. Por último en el campo de rugby tuvo lugar un encuentro correspondiente al Campeonato de Cataluña entre el equipo del Sans (que lucía la camiseta del C. A. D. C. I. y el Juventut. Venció el Sans por 6 a 3, remontando en la segunda parte la ventaja del Juventud, que terminó la primera parte con 3 a 0 a su favor. Arbitró bien Durán, y los equipos eran:

Sans. — Casas, Llop, Salvador, Mateu, Ribas, Vanals, Mumbrú Mañé, Reñé, Ruiz y Gallart.

Juventud. — Melón, Polo, Fierro, Romero, López, Pérez, Romreo, Juvé, Gimeno, Rael, Grau, Pere, Arciñiega, Belmonte y Franco.

Los nuevos terrenos consisten en un campo de rugby, otro de hockey y otro apto para el base-ball.

EL TORNEO DE LIGA

Terminó el pasado domingo, quedando campeones: el Madrid en primera división y el Betis en segunda

LOS RESULTADOS

PRIMERA DIVISION

Barcelona, 2; Madrid, 2.
Racing, 2; Athlétic, 0.
Donostia, 5; Español, 2.
Arenas, 4; Valencia, 1.
D. Alavés, 1; Irún, 0.

SEGUNDA DIVISION

Betis, 3; D. Coruña, 1.
Oviedo, 6; Murcia, 0.
Castellón, 3; Sporting, 0.
A. Madrid, 3; Sevilla, 2.

CLASIFICACIONES

PRIMERA DIVISION

	J.	G.	E.	P.	F.	C.	P.
Madrid	18	10	8	0	37	15	28
A. Bilbao	18	11	3	4	47	23	25
Barcelona	18	10	4	4	40	26	24
R. Santander	18	7	6	5	36	35	20
Arenas	18	7	3	8	35	42	17
Español	18	7	1	10	34	39	15
Valencia	18	6	3	9	38	47	15
Donostia	18	7	0	11	39	36	14
Alavés	18	5	1	12	22	44	11
Irún	18	4	3	11	24	45	11

SEGUNDA DIVISION

	J.	G.	E.	P.	F.	C.	P.
Betis	18	10	5	3	40	30	25
Oveiedo	18	11	1	6	48	26	23
S. Gijón	18	9	4	5	33	26	22
A. Madrid	18	10	2	6	39	37	22
Murcia	18	10	1	7	39	32	21
D. Coruña	18	9	1	8	26	32	19
Castellón	18	9	1	8	26	32	19
Sevilla	18	7	1	10	27	31	15
Celta	18	5	4	9	30	47	14
Cataluña	Eliminado						

Nota.—En esta clasificación se dan como ganados por sus adversarios los puntos correspondientes al Cataluña, según el acuerdo tomado por la Federación Nacional.

La Copa Cataluña

TARRASA Y GRANOLLERS QUEDAN DESTACADOS A LA CABEZA DE LA CLASIFICACION

RESULTADOS DEL DOMINGO

Iluro - Sans, 6-2.
Samboyá - Villafranca, 2-0.
Granollers - Horta, 6-3.
Tarrasa - San Andrés, 4-1.

LA CLASIFICACION

	J.	G.	E.	P.	F.	C.	P.
Tarrasa	6	4	2	0	17	8	10
Granollers	8	4	2	2	23	14	10
Sans	6	3	2	1	15	14	8
Iluro	7	4	0	3	16	11	8
Villafranca	6	2	1	3	7	11	5
Ripollet	7	1	3	3	11	16	5
Horta	6	1	0	5	7	17	2
San Andrés	6	1	0	5	8	17	2

El Torneo Generalidad

EL BADALONA SE ADJUDICA EL TROFEO, BATIENDO NETAMENTE AL MARTINENC

LOS RESULTADOS DEL DOMINGO

Gerona - Júpiter, 3-1.
Badalona - Martinenc, 5-0.

LA CLASIFICACION

	J.	G.	E.	P.	F.	C.	P.
Badalona	6	4	1	1	16	7	9
Martinenc	5	3	0	2	12	10	6
Júpiter	6	2	1	3	12	11	5
Gerona	5	1	0	4	7	29	2

LOS PARTIDOS ELIMINATORIOS DEL CAMPEONATO DE ESPAÑA DE LOS EQUIPOS MADRILEÑOS

El delegado de la Federación del Centro, señor Castell, ha dejado resueltas las fechas en que se clebrarán los partidos en que intervendrán los equipos madrileños y catalanes en la primera eliminatoria del Campeonato de España.

El día 10, jugarán en Madrid Athlétic de Madrid-Logroño y el día 17 se repetirá el partido con el campo cambiado.

El día 10, en Barcelona, jugarán el Júpiter y el Nacional, y el día 14 estos dos equipos repetirán su encuentro pero en el terreno madrileño. También dicho día 14 se celebrará en Barcelona el encuentro entre las selecciones del Centro y Cataluña, y el día 17 en Chamartín se celebrará el partido amistoso Madrid-Athlétic de Bilbao.

ATLETISMO

EL FESTIVAL DEL DINAMIC CLUB

Siempre son los clubs modestos los que dan el ejemplo, patentizando las más de las veces su gran amor al atletismo y haciéndose acreedores a los mayores elogios por su actuación entusiasta.

Anteayer le tocó el turno al Dinamic Club, montando un interesante festival, que alcanzó un éxito franco, que habrá de estimular a sus organizadores para intentar empresas de mayor envergadura.

La reunión tuvo efecto en el campo del Fortpienc, participando en la misma numerosos atletas, entre ellos varios «ases».

Los resultados obtenidos, algunos muy aceptables, fueron los siguientes:

80 metros, lisos (final)

1. Roca (Barcelona), 9 s. 7/10.
2. Anselmi (Barcelona).
3. Armando (Badalona).
4. Serra (Júpiter).
5. Páez (Barcelona).
6. Raf (Badalona).

300 metros, lisos (final)

1. Roca (Barcelona), 39 s.
2. Consegal (Badalona).
3. Sambola (Gironi).
4. González (Universitary).
5. Rodríguez (Júpiter)).
6. Carbonell (Tagamanent).

600 metros, lisos (final)

1. Vives (Barcelona), 1 minuto 30 s. 1/5.
2. Giménez (Júpiter).
3. Latorre (Escola Treball).
4. Sans (Badalona).
5. Boria (Júpiter).

3.0000 metros, lisos (final)

1. Mur (Español), 9 m. 45 s. 2/5.
2. Arrufat (Tagamanent).
3. Clemente (Júpiter).
4. Granell (Natura).
5. Mirapeix (Barcelona).
6. Pifarré (Barcelona).
7. Vera (Natura).
8. Pablo (Tagamanent).
9. Briz (Júpiter).
10. Gallego (Escola Treball).

Relevos Olímpicos (final)

1. Barcelona (García, Vives, Anselmi y Páez), 3 m. 58 s.
2. Júpiter (Giménez, Pos, Coll y Serra).
3. Natura (Granell, Molina, Mas y Abad).

Peso (Final).

1. Ricart (Junior), 10'57 metros.
2. Martí (Barcelona), 10'48 metros
3. Roca (Barcelona), 10'23 metros.
4. Prats (Badalona), 9'675 metros.
5. Coll (Júpiter), 9'165 metros.
6. Amado (Escola Treball), 8'61 metros.

Disco (Final)

1. Martí (Barcelona), 28'99 metros
2. Amado (Escola Treball), 27'94 metros.
3. Roca (Barcelona), 27'47 metros
4. Consegal (Badalona), 26'74 metros.
5. Ricard (Junior), 26'70 metros.
6. Giménez (Júpiter), 26'66 metros.

La clasificación por equipos fué la siguiente:

1. Barcelona, 39 puntos.
2. Júpiter, 13 puntos.
3. Badalona, 9 puntos.
4. Tagamanent, 6 puntos.
5. Escola Treball, 6 puntos.
6. Natura, 4 puntos.

Cooperó a la organización del festival, que resulót excelente por todos conceptos, el Comité Provincial de Barcelona de la Federación Catalana de Atletismo.

El público fué muy numeroso, viéndose en e campo a gran número de señoritas.

BOXEO

EL ESPAÑOL ARILLA VENCE AL FRANCES MURRA

París, 3. — En un combate de boxeo a diez rounds celebrado ayer noche, el campeón español Arilla venció al francés Murra.—Fabra.

CINEMATOGRAFIA

ECOS DE LOS ESTUDIOS
UNA CINTA DE RICHARD DIX

Al simpático Richard Dix le está tocando en suerte morir en el epílogo de sus películas. En «Cimarrón» dió él su vida por salvar la de sus prójimos.

En la nueva cinta «The Lost Squadrón», que se acaba de editar, pierde él, voluntariamente, su existencia en un vuelo fatal inspirado por el cariño trascendental que le guarda a su camarada, Joel Mc. Crea. Y Richard Dix, ahora más que nunca, continúa cerniéndose en las glorias del séptimo arte...

«The Lost Squadrón» es un fotodrama emocionante, poderoso, que retrata las pasiones de un terceto de aviadores viriles al luchar, ya dados de baja, contra el infortunio de la post-guerra y, después, contra la malevolencia diabólica de un director de películas, loco por su propio egotismo y por los celos que le inspira su bella esposa.

Además de mucha importancia para las masas, esta película es una exposición clara y concisa de la forma cómo se confeccionan los grandes espectáculos en la llamada Meca del Cine, exposición íntima que realza los altos méritos artísticos del conjunto, puesto que está ligada sólidamente con el argumento.

George Archainbaud la dirigió para la R. K. O. de acuerdo con la autobiografía del atrevido aviador acrobático Dick Grace, y Wallace Smith la adaptó a la pantalla, siendo ésta la primera superproducción confeccionada bajo las órdenes del señor David O. Selznick, jefe supremo de producción de la Radio.

El formidable artista de la palabra, García Sanchiz, os explicará cómo llegareis a «estrella» del Cine. Acordaos de este lema:
¡YO QUIERO QUE ME LLEVEN A HOLLYWOOD!

¿Deseais ser «estrellas» del Cinema?
Recordad esta frase:
¡YO QUIERO QUE ME LLEVEN A HOLLYWOOD!

Próximamente

LIEN DEYERS Y LOS PERFUMES

Esta mujer interesante que es una de las artistas más bellas de la pantalla, ama los perfumes por encima de todos los demás caprichos femeninos. Durante una temporada usó para su «toilette» un embriagador perfume. Y cuentan que un día asistió a una fiesta de disfraces, donde el suyo fué la nota principal, porque hacia él iban dirigidas todas las miradas de la sala. Como llevaba antifaz nadie supo descubrirla, pero un compañero de trabajo, acercándose bastante a ella, vertió estas palabras en su oído: «¡Qué hermosa estás, Lien... te delata tu perfume!».

A los dos minutos todo el mundo sabía quién era la dama.

NARRACION BREVE DEL ARGUMENTO DE «¡VIVA LA LIBERTAD!»

Emilio y Luis intentan fugarse de un presidio donde sufren su condena. Sólo uno consigue la libertad. Ambos se encuentran más tarde. Luis ha llegado a ser propietario de una importante fábrica de gramófonos, que le ha proporcionado, con negocios anteriores, una hermosa fortuna. Emilio, por un capricho del azar, trabaja en la misma fábrica. Se vió un día perdido entre la masa de obreros, porque iba siguiendo a una joven muy bella, empleada de la casa. Y por su carácter insociable, por su temperamento rebelde, que no se adaptaba a la disciplina impuesta por el jefe, lo despiden. Reconoce en éste a su antiguo camarada. Los dos, entonces, prometen no separarse jamás.

Pero el destino, extraño tejedor de sorpresas, hace que Luis pierda sus negocios, su dinero, y que Emilio se vea despreciado por la mujer que ama. Los dos deciden vivir juntos la verdadera vida y huyen hacia el campo donde son los vagabundos sin patria y sin hogar que sólo cuentan como gran tesoro, con lo que siempre ambicionaron: la libertad.

¿QUIENES HACEN «¡VIVA LA LIBERTAD!»

Este maravilloso film, realizado por el genial René Clair, tiene como intérpretes, a Henri Marchand (Emilio); Raymond Cordy (Luis); Rolla France (Juana); Paúl Olivier (el tío de Juana); Jacques Shelly (Pablo); André Michaud (encargado de los talleres); Germaine Aussey (Mady); León Lorin (un señor viejo); William Burke (antiguo presidiario) y Vicent Hispa (un orador).

El grupo técnico está formado por Georges Raulet, Armand Bernard, René le Henaff, René Hubert, Frank Clifford, Georges Lampin, Ary Sadoul, Alexandre Trauner, Pierre Lingbach y André Charles.

HEMOS OIDO QUE...

Un joven aristócrata, empleado en una gran casa de automóviles, pasea por las grandes avenidas tripulando el que tiene para hacer la propaganda...

Cierto día choca con el que conduce una señorita muy bella. Dedica a esta frases muy duras, haciéndola reconocer su gran torpeza, pero cuando la ve de frente, se muestra con ella amabilísimo...

TIVOLI Hoy entra en la 3.ª semana DE PROYECCION
Juan de Landa, María Alba, Conchita Montenegro
SU ULTIMA NOCHE
Si se trata de pasar alegremente el rato, VEALA
Es un film METRO GOLDWYN MAYER

PRONTO, UN NUEVO FILM DE LA VENUS DE HOLLYWOOD

Por dicho incidente le despiden. Queda cesante y sin dinero... Más tarde consigue trabajo en los almacenes «Clamotte», gracias al gerente que es un antiguo amigo suyo...

Allí vuelve a ver a la joven causante de su infortunio, y aunque la acompaña el marido trata de hacerla el amor...

En los almacenes exhiben un gran muñeco que se mueve y habla mecánicamente. Ella, llamada Lissy, consigue que su esposo se lo compre...

El, Max, en combinación con el gerente, le substituye metiéndose dentro de la caja...

Al tiempo de acostarse Lissy dice «buena snoches» al muñeco y éste le contesta...

Se asusta. Pide socorro y manda a la criada que lo encierre en el cuarto de baño...

A la mañana siguiente lo devuelve bajo el pretexto de que no funciona bien, y se lo cambian por otro.

El marido se ha enterado de la estratagema de Max y al ver de nuevo al muñeco en la terraza, va hacia él y reprocha su modo de proceder, zarandeándole bruscamente.

El muñeco cae a la calle desde la terraza...

El marido de Lissy, creyéndose autor de un homicidio, trata de suicidarse...

Entra el criado con una tarjeta, en la que aquel hombre, lleno de alegría, lee el nombre del causante de sus celos...

No lo ha matado...

Entonces renuncia a su mujer para que Max se case con ella.

Estas escenas divertidas, llenas de interés y amenidad, pertenecen al hermoso film titulado «El muñeco».

NECROLOGICA

Nuestro muy querido amigo y compañero, don Damián Molino, redactor cinematográfico de «El Diluvio», pasa por el doloroso trance de haber perdido, tras lenta y penosa enfermedad, a su hijo Fernando.

El acto del sepelio, que tuvo lugar el sábado, constituyó una verdadera manifestación de duelo, y de las muchas amistades y simpatías con que cuenta el amigo Molino, especialmente entre el elemento cinematográfico, del que asistieron nutridas representaciones.

Reiteramos nuestro más sentido pésame a Molino y a la familia Blanco, por tan irreparable pérdida.

EL CONCURSO "CIMARRON"

Por ser en cantidad extraordinaria el número de las personas que han enviado soluciones exactas a este concurso, es decir, con el título "Cimarrón", no ha terminado todavía la entrega a domicilio del obsequio que la Sección de Publicidad de "Cinaes" envía a cada persona que ha acertado.

El deseo de la Sección expresada hubiera sido publicar los nombres de las personas que han adivinado la solución, pero son tantas que ocuparían un número de columnas tan crecido que la Prensa no puede dedicarle.

Por otra parte, como que el reparto se hace a domicilio, todas las personas que hayan enviado antes del día 22 del pasado la solución acertada, habrán de recibir, sin excepción, el obsequio ofrecido y ello será la prueba fehaciente de que llegó debidamente su solución.

La Sección de Publicidad de "Cinaes" calcula que hasta el día 15 de este mes durará el reparto de los obsequios, que son todos iguales, pero que no se ha dicho en qué consisten para que resulte más agradable la sorpresa al recibirse.

Pasado el día 15, si alguien no tuvo contestación y se considera con derecho a obsequio, podrá dirigirse en reclamación a la mentada Sección de Publicidad de "Cinaes", Layetana, 53, primero, Barcelona, en donde se aclarará si ha habido errores.

FOX
Laico o religioso, no importa: la ley de la Naturaleza obliga a respetar a los padres
HONRARÁS A TU MADRE
El sonido más natural y más perfecto de todas las películas habladas
HOY, Y TODOS LOS DIAS
SALON CATALUÑA

¿QUE ES "HONRARAS A TU MADRE"?

"Honrarás a tu madre" es una película para madres, para amantes y para hijos; una producción para todos los gustos y todos los públicos. Es la sublime historia de una madre, de su amor, de sus suspiros, de sus lágrimas y alegrías. Es un drama familiar de la vida cotidiana de cualquiera familia, lleno de ternura, de sacrificio y de devoción.

Todos los hombres reconocerán en él una parte de su propia vida, y las mujeres recordarán algún dulce eco familiar del pasado. Es una producción que llega al corazón, una historia que no necesita palabras, puesto que sucedió ayer, sucede hoy y sucederá mañana.

Es una historia bella, llena de sentimiento y de provechosa moralidad; una novela que lleva el amor de la cuna a la vejez y que demuestra con patética sinceridad cómo en la vida de todo hombre hay un lugar para dos mujeres, su madre y su prometida.

Esto es "Honrarás a tu madre", una de las más conmovedoras historias que se han llevado a la pantalla, una novela que llenará el corazón y que quedará grabado en la mente de todos como el más grato recuerdo que durante estos últimos años ha podido ofrecernos la cinematografía en lo que se refiera al amor maternal y a la dulzura del hogar.

Mae Marsh está magnífica en su caracterización de la bondadosa y comprensiva madre, y James Dunn y Sally Eilers prestan gran valor a la película en el papel de la joven pareja de prometidos.

"Honrarás a tu madre" es una bellísima producción Fox dirigida por Henry King, el famoso realizador de "Marianita", de Janet Gaynor y Charles Farrell, y otras muchas películas de gran valor.

A JAMES DUNN LE GUSTAN LOS PERROS

Cuando llegó a Hollywood, procedente de Nueva York, hace algunos meses, contratado por la Fox, una de las primeras cosas que hizo fué visitar una perrera para adquirir uno de dichos animales.

Primero preguntó el precio de un gracioso perrito escocés, y tuvo una gran sorpresa cuando le pidieron un precio elevadísimo por él. No lo compró, por cierto, y al día siguiente, un amigo suyo le ofreció un gran danés, completamente gratis.

Dunn le echó una sola mirada al monstruoso perro, y optó en seguida por comprar el otro de raza escocesa.

¡YO QUIERO QUE ME LLEVEN A HOLLYWOOD!
os dará ocasión a ello...

SE TOMAN PRUEBAS PARA «AGUILAS FRENTE AL SOL»...

Antonio Moreno, queriendo superarse en la dirección de esta nueva obra, se ha visto verdaderamente abrumado con la selección del personal que vivirá en la pantalla el argumento y escenificación de Gustavo Sáenz de Sicilia.

Pruebas fonéticas y fotográficas se han tomado para la selección definitiva de los actores, entre éstos hemos visto, muy afanoso estudiando, al viejo aristócrata don Carlos Rincón Gallardo, marqués de Guadalupe, ferviente cineasta mejicano, que lucirá con dignidad el ropaje diplomático.

350.000.000 de pesos se tienen presupuestados para la filmación de esta obra, que revestirá toda la pompa y lujo de las producciones hollywoodenses.

Fantásio LA OBRA MAS SENSACIONAL
La película singular
CATOLICISMO
una exclusiva Febrer y Blay
—...Julia, escríbele a mi hijo que deje el convento.
—...¿Que falte otra vez a sus juramentos...? ¡Eso, ustedes que le obligaron. ¡¡Yo, no...!!
¡¡ES LA OBRA QUE APASIONA Y COMENTA TODO BARCELONA!!

ESPECTÁCULOS

Teatro Novedades

Compañía LUIS CALVO. Tarde a las 4'30, 4 actos, 4, a precio popular:

EL POBRE VALBUENA

protagonista el gran **Palacios**. El exitazo:

PITOS Y PALMAS

por los geniales **Vázquez y Romeu.**

ENSEñANZA LIBRE

por la gentil **Trini Avellí.** Noche, «PENYA CATALANA»:

EL SANTO DE LA ISIDRA
ENSEñANZA LIBRE
y
EL POBRE VALBUENA

Mañana tarde, Popular: **EL POBRE VALBUENA, PITOS Y PALMAS y ENSEÑANZA LIBRE.** Noche, «PENYA JOVENTUT»: **DOÑA FRANCISQUITA,** por **Matilde Vázquez, Cecilia Gubert, Pepe Romeu y Antonio Palacios.** Viernes, estreno de:

PALOMA DE EMBAJADORES
o
CADA CUAL CON SU IGUAL

protagonistas **M. Vázquez y P. Romeu.** Se despacha en contaduría

Teatre Català Romea

Companyia VILA-DAVI. Telefon 19691. Avui a les cinc, tarda popular, butaques a UNA PESSETA:

LA MORENA DE COLL-BLANC

Nit a un quart d'onze, 16.a representació de:

L'ALEGRIA DE CERVERA

TRIOMF DEFINITIU D'EN SAGARRA. OVACIONS AL CANT A LA MATERNITAT I A LA MUNTANYA

Demá dimecres tarda, Popular: **LA PUNTAIRE.** Dijous tarda: **LES AVENTURES D'EN TITELLETA**

Teatro Poliorama

Compañía de comedia Pino-Thuillier. Hoy martes tarde a las 5 y cuarto: **MADRESELVA**

Noche a las 10 y cuarto: **CUANDO LOS HIJOS DE EVA NO SON LOS HIJOS DE ADÁN.** Mañana tarde: **CUANDO LOS HIJOS DE EVA NO SON LOS HIJOS DE ADAN.** Noche: **MADRESELVA**

Teatro Barcelona

Compañía de comedias IRENE LOPEZ HEREDIA

Hoy martes tarde a las cinco y cuarto: **UNA AVENTURA DIPLOMATICA.** Noche a las diez y cuarto, función benéfica: **LA ESCUELA DE LAS PRINCESAS.** HIPÓLITO LÁZARO, MARIA ESPINALD y SARA FENOR. Mañana miércoles tarde: **UNA GRAN SEÑORA.** Noche, ESTRENO de: **ERA UNA VEZ, EN BAGDAD..,**

Teatro Victoria

Compañía de Grandes Espectáculos. Dirección artística: MANUEL PENELLA, y en la que figura el primer actor EDUARDO GOMEZ.

Hoy tarde a las 4'30, Grandioso Vermouth. BUTACAS a UNA Peseta. GENERAL 0'40 Ptas. 4 actos, 4, tomando parte Pepita Huerta, Gometes y Acuaviva. 1.o **EL QUE PAGA, DESCANSA;** 2.o **PALOMAS Y GAVILANES,** por María Vallojera y José Parera; 3.o **EL AMOR QUE HUYE.** Noche no hay función, para dar lugar a los ensayos generales del vodevil-revista, del maestro Penella:

EL HUEVO DE COLON

Miércoles noche, inauguración de los **Espectáculos Penella,** con el ESTRENO de la obra cumbre del maestro Penella, representada 200 noches consecutivas en Madrid: **EL HUEVO DE COLON.** Protagonistas: Pepita Huerta, Teresa Silva, Gometes y Acuaviva

Teatro Cómico

Compañía de revistas y vodevils. Primer actor y director: ARTURO LLEDÓ. Vedettes: LAURA PINILLOS y SARA FENOR. Otro primer actor: LUCIANO RAMALLO.

Hoy martes, 5 Abril, noche a las 10, el espectáculo más alegre de Barcelona. 1.o **¡AGUA! ¡AGUA! ¡AGUA!;** 2.o El triunfo de la revista en 2 actos y 12 cuadros, de Vicente Pardo y Estanislao Guiró, música de los maestros Benlloch y Soriano:

LAS SECUESTRADORAS

con su ovacionada «RUMBA DEL CAMAGÜEY. Fastuosa presentación, Magníficos decorados nuevos. 500 lujosas «toilettes». Mañana noche: **¡AGUA! ¡AGUA! ¡AGUA! y LAS SECUESTRADORAS.** Se despachan localidades en el Centro, de la plaza de Cataluña

Teatro Nuevo

COMPAÑIA LIRICA DE GRANDES ESPECTACULOS
SAUS DE CABALLÉ

Hoy martes tarde a las 4'30, Matinée Popular, Butaca 1'50, General 0'50: **LA MARCHA DE CADIZ, LOS PICAROS CELOS y LOS CLAVELES.** Noche y todas las noches a las 10'15, exitazo de la gran opereta de FRANZ LEHAR:

EL ZAREWITCH

Formidable triunfo de GLORIA ALCARAZ, RICARDO MAYRAL y THE SUNDAY GIRLS

SALONES CINAES

Tívoli

4 tarde y 10 noche. **SU ULTIMA NOCHE** (en español, Ernesto Vilches, María Alba y Conchita Montenegro, 4'15 y 6'22 tarde, 10'52 noche)

Fémina

4 tarde y 10 noche. **MARIANITA** (Janet Gaynor y Charles Farrell, 4'05 y 6'22 tarde, 10'52 noche)

Kursaal

4 tarde y 10 noche. **JUVENTUD DORADA** (Lawrence Gray, 4'15 y 6'22 tarde, 10'52 noche)

Capitol

4 tarde y 10 noche. **EL CARNET AMARILLO** (en español, Elissa Landy y Lionel Barrymore, 4'20 y 6'17 tarde, 10'50 noche)

Cataluña

4 tarde y 10 noche. **HONRARÁS A TU MADRE** (Mae Mars, 4'05 y 6'14 tarde y 10'44 noche)

Lido Cine

4 tarde y 10 noche. **MONSIEUR SANSGENE** (Ramón Novarro, 5'20 tarde y 9'30 noche). **¡POBRE TENORIO!** (Buster Keaton, 4 y 6'50 tarde, 11'20 noche)

Pathé Palace Excelsior

Continua 4'30 tarde. **LA FRUTA AMARGA** (en español, Juan de Landa y Virginia Fábregas, 6'40 tarde y 11 noche).

MIRIA
4 tarde y 9'30 noche. **ESTUDIANTINA** (Ramón Novarro, 3'55, 6'45 tarde y 11 noche)

GRAN TEATRO CONDAL (continua 3'45 tarde). **LA FRUTA AMARGA** (Juan de Landa, 3'45, 6'45 y 11 noche)

MONUMENTAL e IRIS PARK
Continua 3'45 tarde. **EL HIJO PRÓDIGO** (Lawrence Tibbet y Esther Ralston, 3'45 y 7'20 tarde, 10'50 noche)

ROYAL (continua 3'45 tarde) y **WALKYRIA** (continua 4 tarde), **LA PECADORA** (Constante Bennet y Adolf Menjou, 3'55 y 7'20 tarde, 10'50 noche).

BOHEMIA (continua 4 tarde), y **DIANA** (continua 3'45 tarde). **EL PREDILECTO DE LOS DIOSES** (Emil Jannings)

ARGENTINA y PADRÓ
Continua 3'45 tarde. **LOS DOS SARGENTOS FRANCESES; EL VALLE DEL MISTERIO; UNA AVENTURA EN EL METRO** y Cómica

Gran Teatre Espanyol

Companyia de JOSEP SANTPERE
Primers actors i directors: SANTPERE - NOLLA

Avui tarda a les 5, Popular, Cartell Vert: **LA BACANAL, EL DRET DE CUIXA, A LA MA QUI PERT S'EN DEIXA, LA CIGALA ENCANTADA** i **LA VAGA DE CAMES CREUADES.** Tota la tarda rient.

Nit a les 10, l'éxit formidable, l'obra de les rialles, EL VODEVIL SONOR:

LA REINA HA RELLISCAT

Ovacions a la música, la lletra, la companyia, la presentació etc. Demá tarda, Popular: **LA PRIMERA RELLISCADA.**

Nit i cada nit:

LA REINA HA RELLISCAT

Teatro Barcelona

Mañana miércoles noche, ACONTECIMIENTO TEATRAL, ESTRENO de: **ERA UNA VEZ EN BAGDAD..,** de EDUARDO MARQUINA

Teatro Goya

Teléfono 13946. Compañía

LORETO PRADO
ENRIQUE CHICOTE

Hoy tarde a las 5'15 y noche a las 10'15, GRAN EXITO de:

LA MARIMANDONA
O CADA UNO EN SU CASA

Miércoles tarde, segunda audición poética de la genial intérprete de la poesía:

BERTA SINGERMAN

En el programa: «Sinfonías de ciudades», «Platero y yo», «Alegría del mar», «El gigante», etc., etc.

Despacho en contaduría de 4 a 7 tarde

Teatro Apolo

COMPAÑIA LIRICA DE

JOSÉ LLIMONA

Viernes, 12 Abril, ESTRENO de la obra lírica en dos actos, libro de VICTOR MORA, música del maestro RAFAEL MARTINEZ VALLS:

L'ALIGA ROJA

Protagonista:

JUAN ROSICH

Decorado y vestuario nuevo. 40 PROFESORES DE ORQUESTA, 40. Se despacha en Contaduría y en los Centros de Localidades, para las 5 primeras representaciones

Coliseum

Hoy tarde, continua de 4 a 8. Noche a las 10. **REVISTA PARAMOUNT, DIBUJO y ¡AY, QUE ME CAIGO!,** por HAROLD LLOYD

Fantasio

Hoy tarde de 4 a 8, repitiéndose el programa y noche a las 10

NOTICIARIO FOX; DIBUJOS
EL TEMPLO DEL AMOR
(documentaria)
GRAN EXITO de:

CATOLICISMO

una película singular, por GUSTAV FREHLICH

Cine Ramblas

(antes Príncipe Alfonso)
R. Centro, 36-38. Teléfono 18.972

HOY:
NOTICIARIO SONORO FOX
DIBUJOS SONOROS
A MEDIA NOCHE
comedia en español, por Juan TORENA.
AMOR INDISCRETO, superproducción sonora, por Billie Dowe y Antonio Moreno.

MADAME SATAN

originalísima creación de CECIL B. DE MILLE, interpretada por Kay Johnson, Reginald Denny y Lilian Roth
SESION CONTINUA

Cine Layetana

Hoy: **SENDEROS DE PERDICION,** superproducción, por Greta Reinwald; **JUVENTUD,** extraordinario film, por Marta Halden; **VENGANZA CUMPLIDA,** interesante film, por Jack Donovan; **AMORES DE SEGUNDA MANO,** muy cómica, Jueves, grandes estrenos, entre ellos: **TENTACION,** por Greta Garbo.

Teatro Triunfo y Cine Marina

PROGRAMA PARA HOY:
Triunfo:
EL VALS DEL DANUBIO (sonora)
Marina:
LOS HIJOS DE LA CALLE (sonora)
Completarán el programa:
POR QUÉ SER BUENA (sonora)
ESTAMPAS CHINESCAS (dibujos sonoros)
UN MARIDO PARA DOS
Jueves: **OLIMPIA** (totalmente hablada en español, por José Crespo y María Alba), y
MUÑEQUITAS PORTEÑAS (sonora, en español)

Frontón Novedades

Hoy martes tarde a las 4'15: **ONAINDIA I - BERRONDO I contra GABRIEL I - CELAYA.** Noche a las 10'15: **OLAZABAL - UGARTECHEA contra IRIGOYEN I - TEODORO. Detalles por carteles**

EL TEATRO

Notas Informativas

APOLO. — "L'áliga roja", del maestro Martínez Valls y letra de Víctor Mora.—El martes día 12 de los corrientes se estrenará en este teatro la nueva producción de Víctor Mora, con música del maestro Martínez Valls, "L'áliga roja" por la compañía del popular primer actor y director José Llimona.

Víctor Mora, Martínez Valls, José Llimona, la verdadera trinidad de los éxitos. Para interpretar al protagonista de "L'áliga roja" ha sido contratado el eminente tenor Juan Rosich. Batlle y Amigó y Valera Zabala y Capsaulinas, los reputados escenógrafos, pintan magníficos decorados para "L'áliga roja". La Casa Peris Hermanos confecciona vestuario ex profeso para la nueva obra lírica de Mora y Martínez Valls.

Pronto daremos amplios detalles de los artistas que darán a conocer "L'áliga roja" y el nombre de una formidable pareja de baile encargada de interpretar la danzas que para L'áliga roja" ha compuesto el maestro Martínez Valls.

ROMEA.—Con "L'alegria de Cervera" ha hecho Romea un éxito, un gran éxito, uno de esos éxitos que clavan la obra en el cartel dos meses.

"L'alegri de Cervera" es indiscutiblemente la comedia que reúne todos los elementos necesarios para ello; acción, color, versos vibrantes, cantos a la maternidad y algo tan hondo y racial como la masía catalana, y un grupo de actores y actrices, todos primeras figuras, que la dan un relieve imposible de superar.

Hoy, martes, reanudación de las tardes populares, con butacas a una peseta, interrumpidas estas fiestas. Se pondrá en escena "La Morena de Coll - Blanc", el éxito cómico de la temporada.

COMICO. — No nos habíamos equivocado al presagiar, después de la reforma introducida en el libro, que la obra iría creciendo hasta convertirse en un grandioso éxito. Basta con decir que cada noche se llena y que los chistes son muy celebrados y la inspirada partitura se repite casi íntegra y algunos números hasta dos y tres veces, como ocurre con una preciosa rumba, en la que no cabe pedir más y que aquel concurso de bellezas ejecuta con tanto primor.

Hoy podemos añadir que, dado el entusiasmo con que son acogidas "Las secuestradoras", éstas están llamadas a llegar a las doscientas representaciones o más, con gran satisfacción de sus autores y en particular del empresario, señor Estanislao Guiró, que esta temporada va de acierto en acierto.

VICTORIA.—Mañana, miércoles, noche se estrenará definitivamente en este teatro la obra tres veces centenaria en Madrid, "El huevo de Colón", cuya obra inaugura su temporada frívola del maestro Penella. La empresa no ha reparado en ninguna clase de sacrificios para que tanto la representación como interpretación esté a la altura de las mejores de su género.

BARCELONA. — Mañana estreno de "Era una vez en Bagdad...", de Eduardo Marquina.—El solo anuncio de un estreno del sublime poeta Eduardo Marquina ya despierta gran interés como albor de algo trascendente y deleitoso para el espíritu, que no se da hoy en el teatro español, quizá influenciado en demasía por la frivolidad.

Eduardo Marquina vuelve desde mañana en el Barcelona por los fueros de nuestro glorioso teatro poético dándonos a conocer "Era una vez en Bagdad...", agrupación en tres actos de los legendarios cuentos de "Las Mil y una Noche", puramente versificados en el idioma de Cervantes.

"Era una vez en Bagdad...", estrenado en Madrid por la misma compañía, fué el acontecimiento teatral de la temporada y aquí viene a continuarlo al presentarse a nuestro público.

Irene López Heredia y Mariano Asquerido, haciendo todos los honores al poeta y a su obra, ponen a su servicio todo su arte personal y su empeño en la presentación. Trajes y decorado son de rigurosa autenticidad y de una riqueza imponderable, debidos a José Monfort y Manuel Fontanals.

Eduardo Marquina asistirá al estreno y seguramente nuestro público, de evidente y selcta cultura, le refrendará su admiración.

Al estrenar mañana, miércoles, "Era una vez en Bagdad..." no significa que se haya retirado del cartel el éxito anterior, "Una gran señora", que seguirá representándose, con el desfile de nuevos modelos de "toilettes" de afamado modisto.

Notas Militares

UNA COMISION DE LA CRUZ ROJA CUMPLIMENTO AL GENERAL BATET

Para felicitarle por su reciente ascenso, una numerosa comisión de la Cruz Roja Española visitó al general Batet. Formaron parte de la misma el inspector provincial, don Luis de Avalo Pérez; el prifer jefe, don Andrés Lucas Mercadé; el segundo, don Juan Doménech Martí; el inspector de segunda, don Eduardo Aguilar de Prado; los de tercera: don Federico Hernández de Barros, don José del Cid Llorca, don Ricardo Santaeugini Thomas, don Rafael María Rovellat Padrol, don Arturo Grau Mariano, don José Noguel Galovardes; los oficiales primeros: don José Planas Parera, don Ramón Baldrich Esteve, don Joaquín López Barrios y don Sebastián Sarrias Biosca, y los oficiales segundos: don Matías Borovia Cruz, don Ramón Lluch Gairó, don Jaime Pastrana Bonfill y don Francisco Días López.

UN RUEGO DEL GENERAL BATET

El general Batet nos ha rogado que hagamos público que ha dejado de contestar algunas felicitaciones recibidas con motivo de su reciente ascenso, por carecer aquéllas de dirección.

EN EL SALON DE LA BIBLIOTECA CONFERENCIA

Ayer mañana, en el salón de la Biblioteca del Cuartel General de la División, dió su anunciada conferencia en teniente coronel de Infantería don Críspulo Moracho, desarrollando el tema "Objetivos de la Infantería; lo que puede batir por sí sola; aquellos que necesitan el apoyo de la Artillería". Actuó de suplente el capitán de Infantreía don Anastasio Santiago Rojo.

A esta conferencia asistió el general Batet, los generales con mando, todos los jefes de cuerpo y comisiones de la guarnición.

El general Batet felicitó al conferenciante.

Terminada la conferencia, el general Batet conferenció en su despacho oficial con los jefes de Cuerpo.

COMBINACION DE MANDOS

Presente en Mataró el coronel don Federico Rodríguez Belza, destinado para el mando del octavo Regimiento de artillería ligera, por orden circular de 7 del pasado (D. O. núm. 56), se hace cargo de dicho mando y de la Comandancia militar de la plaza, cesando en ambos cometidos el teniente coronel don José Gómez Romeu, que interinamente los ejercía.

El citado coronel ejercerá, además, accidentalmente, el mando de la cuarta brigada de artillería y la jefatura de los servicios del arma, cargos en los que cesa el teniente coronel del regimiento de artillería a pie número 2, don Mario Sánchez Sánchez, que con igual carácter los desempeñaba, continuando en el despacho de los mismos el teniente coronel del primero de montaña don José Franco Mussió.

Por pase a otro destino del teniente coronel de infantería efje del Centro de Movilización y Reserva número 7, se hace cargo interinamente de dicha jefatura el de igual empleo y arma, don José Puñet Morales, que es a quien por ordenanza corresponde.

PARA HOY

Jefe de día. — Comandante del regimiento número 34, don José Briquis Moure.

Servicio médico. — Don Manuel Noriaga Núñez.

Juez de guardia. — Comandante don José Ruiz Miramonte, con domicilio Paseo de Gracia, 122, primero, segunda.

El Congreso de Educación general

El Comité Ejecutivo de este Congreso, que organiza el Ateneo Enciclopédico Popular, recuerda a las entidades de cultura y Ayuntamientos de Cataluña que no han enviado aun su boletín de inscripción, que éstos se admitirán hasta el 10 de abril, por haberse fijado para los días 14, 15, 16 y 17 la celebración del Congreso.

Se han recibido las conclusiones de los temas siguientes: «El programa de la escuela», de don José Prunella; «La acción complementaria de las Corporaciones oficiales y entidades particulares», de doña Rosa Sensat; «La educación musical de nuestra infancia», de don Juan Llongueras; «Las escuelas de Bellas Artes», de don Angel Ferrant; «Las Escuelas Comerciales», de don Fernando Botey; «La formación física de la juventud, de don Juan Solé Damians; «Acción de las Bibliotecas en la formación individual y en la difusión de la Culturao», de don Jorge Rubió; «La acción social del cinema», de don José Palau; «La nueva misión de los Ateneos», de don José María de Sucre. Mañana, a las diez de la nocre, se reunirán en el Ateneo Enciclopédico Popular, los ponentes del Congreso.

Atraque de buques surtos en el puerto

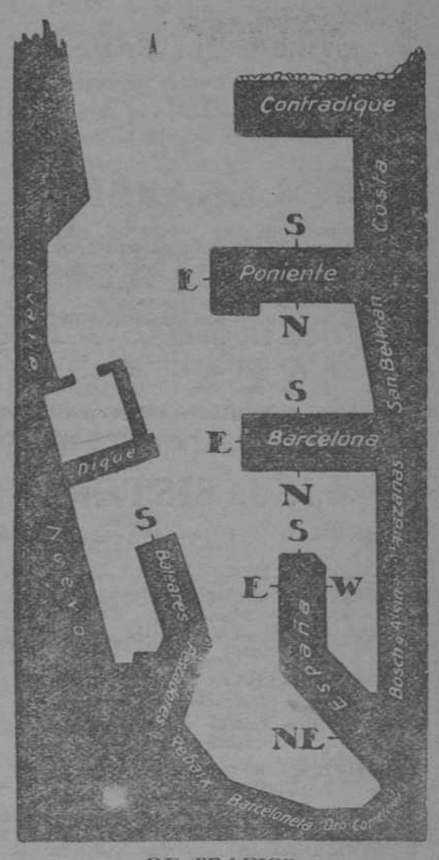

DE TRAFICO

«Aralar Mendi», Poniente S.
«Ampurdán», España E.
«Antonio López» Contradique.
«Canalejas», España NE.
«Cervera», Bosch y Alsina.
«Ciudad de Mahón», M. Nuevo.
«Cabo Huertas», Pescadores.
«Cabo Ortegal», Rebaix.
«Españoleto», Dep. Comercial.
«Esles», Poniente N.
«Elcano», Poniente S.
«Esbant», danés, Poniente S.
«Lafcomo», norteamericano, España S
«Legazpi», M. Nuevo.
«Manuel Arnús», Baleares.
«Maruja y Aurora», Poniente N.
«Mieres», Poniente N.
«Norbo», noruego, Poniente N.
«Río Cabriel» España NE.
«Saint Bartholomi», francés, San Beltrán.
«Sac 5», Bosch y Alsina.
«Sud», San Beltrán.
«Tordera», Dep. Comercial.
«Tiflis», Costa.
«Valentín Ruíz Senen», Poniente E.
«Virgen de Africa», España W.

Vapores de Hijo de RAMON A. RAMOS

Directo para
CARTAGENA
Directo semanal con salida los jueves a las SEIS de la mañana
Admitiendo carga y pasaje

Directo para
AGUILAS, ALMERIA MOTRIL, ALGECIRAS y MALAGA
Servicio semanal con salida los sábados por la tarde
Admitiendo carga y pasaje
También admite carga con conocimiento directo para
Tánger, Casablanca, Rabat, Mazagán, Saffi, Mogador, Tetuán y Kenitra, con transbordo en Gibraltar

Para informes dirigirse a su armador y consignatario:

Hijos de RAMON A. RAMOS
PASEO DE COLON 19. Telf. 15041

ADRIA
FIUME
SERVICIO REGULAR CON SALIDA FIJA CADA SEMANA
Directamente entre la Península y los siguientes puertos:
Marsella, Puerto Mauricio, Oneglia, Génova, Livorno, Nápoles, Palermo, Messina, Malta, Catania, Bari, Trieste, Venecia, y Fiume
Saldrá de este puerto la motonave
PUCCINI
admitiendo carga y pasajeros
El jueves 7 de abril
Asimismo abramos conocimiento directo para el puerto de BOMBAY
La carga se efectuará por la «Colla Fidué» muelle de Baleares tinglado número 2. TELEFONO 17.604
Para fletes e informes dirigirse a su Consignatario
EMILIO CARANDINI
VIA LAYETANA, 12
TELEFONO 18.871

COMPAÑIA TRASMEDITERRANEA
VIA LAYETANA, 2. BARCELONA
Paseo de la Castellana, 14. MADRID

Servicio semanal y rápido del **Mediterráneo y Cantábrico**
Saliendo de Barcelona todos los miércoles
Península Canarias
Servicio quincenal admitiendo carga y pasaje para los puertos del **Mediterráneo, Las Palmas y Tenerife** con salida los jueves
Servicio rápido de gran lujo semanal **Barcelona, Cádiz y Canarias**
Saldrá el día 9 de abril la motonave
VILLA DE MADRID
Línea rápida mensual **Fernando Póo**
El día 15 de abril el vapor
LEGAZPI
con escalas en **Valencia, Alicante, Cartagena, Cádiz, Las Palmas, Tenerife, Río de Oro, Monrovia, Santa Isabel (F. Póo), Bata, Kogo y Río Benito**

SERVICIO BARCELONA-VALENCIA
Salidas de Barcelona: lunes y jueves a las veinte horas
Salidas de Valencia: martes y sábados, a las 19 horas, prestado por el magnífico buque a motores
J. J. SISTER

SERVICIO BARCELONA-ALICANTE-ORAN
Salida de Barcelona todos los domingos, a las ocho horas, con escalas en **Alicante, Orán, Melilla, Villa Sanjurjo, Ceuta, Melilla, Orán, Alicante y Barcelona**

SERVICIO BARCELONA - CARTAGENA
Salidas todos los jueves a las seis horas

SERVICIO ENTRE LA PENINSULA Y BALEARES
Salidas de Barcelona y Palma todos los días excepto domingos, a las veintiuna horas, por las motonaves
CIUDAD DE BARCELONA y CIUDAD DE PALMA
Salidas de Barcelona para Mahón los miércoles, viernes y domingos a las 19 horas
Salida de Barcelona para Ibiza, los lunes a las 18 horas

HIJOS DE ROMULO BOSCH
S. en C.
ARMADORES Y CONSIGNATARIOS
Servicio regular a puertos del **Mediterráneo, Norte de Africa, Cádiz, Sevilla y Huelva** por los vapores
BERGA, CERVERA, VILAFRANCA y LANDORD
Tinglado núm. 3, muelle de España
TELEFONO 18.274
Oficinas: VIA LAYETANA, 7.
TELEFONO 22.057

Compañía NEPTUN - Bremen
SERVICIO REGULAR SEMANAL DE PASAJE Y CARGA PARA LOS PUERTOS DE **AMBERES y BREMEN**
Admitiendo carga con transbordo para todos los puertos del Norte de Europa
Saldrá el día 5 de abril el vapor
ATLAS
La carga se admite en el tinglado número 2 del muelle Baleares sin cobrar gasto alguno por concepto de almacenaje
Para pasajes, fletes y demás informes dirigirse a sus Consignatarios
Comercial Combalia Sagrera S. A.
PASEO DE COLON, 23, 1.º
TELEFONO 22024

YBARRA Y C. IA (S. en C. de Sevilla)
LINEAS REGULARES DE GRANDES VAPORES PARA LOS DESTINOS QUE SE DETALLAN

SERVICIO RAPIDO ENTRE **BARCELONA Y BILBAO**
Salidas todos los jueves nueve mañana, con escalas en **Valencia, Alicante, Málaga, Sevilla, Vigo** (quincenal), **Villagarcía, Coruña, Musel, Santander y Bilbao**

SERVICIO CORRIENTE ENTRE **BARCELONA y BILBAO** cada dos semanas
Salidas los martes con escalas en **Tarragona, San Carlos o Vinaroz, Valencia, Alicante, Cartagena, Aguilas, Almería, Melilla, Villa Sanjurjo, Motril, Málaga, Tánger, Cádiz, Huelva, Vigo, Marín, Avilés, Santander, Bilbao y Pasajes**

SERVICIO ESPECIAL ENTRE **BARCELONA Y PUERTOS DEL PROTECTORADO ESPAÑOL Y FRANCES** Cada dos semanas
Salidas los lunes, con escalas en **Tarragona, Valencia, Alicante, Melilla, Ceuta, Tánger, Kenitra y Casablanca**

SERVICIO ENTRE **BARCELONA, SETE Y MARSELLA**
Salidas miércoles y jueves, alternativamente, de cada semana para **Sete y Marsella**
TODAS LAS SEMANAS salida para **Génova y Liorna**

SERVICIO RAPIDO **BRASIL - PLATA**
por moto-trasatlánticos correos españoles
Salidas fijas cada 21 días
Para **SANTOS, MONTEVIDEO y BUENOS AIRES**
saldrá el día 20 de abril la magnífica moto-nave
Cabo San Agustin
Admitiendo pasajeros y mercancías
La carga se recibe en el tinglado de la Cía.: Muelle del Rebaix, hasta la víspera del día de salida

Consignatarios:
HIJOS DE ROMULO BOSCH S. en C.
VIA LAYETANA, 7, entlo.
TELEFONO 22057

Compañía Española de Navegación Marítima, S. A.
Servicio rápido regular entre el MEDITERRANEO Y NORTE-AMERICA
(CONTINUACION DEL QUE EFECTUABAN LOS SRES. YBARRA Y C.ª, S. EN C.)
El día
23 de Abril
saldrá de Barcelona el magnífico vapor
CABO MAYOR
para **NEW-YORK y FILADELFIA**
Admitiendo carga para dichos puertos y también con conocimiento directo para los de CUBA, MEXICO, SANTO DOMINGO y SAN JUAN DE PUERTO RICO, con trasbordo en NEW-YORK
La carga se recibe en el tinglado «Ybarra» muelle del Rebaix, hasta la víspera del día de salida.
Consignatarios:
HIJOS DE ROMULO BOSCH S. en C.
VIA LAYETANA, 7. TELEF. 22057.

FABRE LINES
Cie Gle de NAVEGATION A VAPEUR
Para **NEW YORK y PHILADELPHIA**
saldrá el 15 de abril el vapor
AUGVALD
admitiendo carga
Para fletes e informes dirigirse a
Agencia Marítima DELGADO
PLAZA MEDINACELI 5
Teléf. 24605 TINGLADO 1723

SERVICIO DE CABOTAJE
REGULAR - DECENAL
Directo para los puertos de:
TARRAGONA
ALICANTE
MALAGA
MELILLA
CEUTA
SEVILLA
Consignatarios:
PEDRO OLIVER CAPÓ
CRISTINA, 2, pral.
TELEFONO n.º 13105

VALENCIA - GANDIA
SERVICIO REGULAR SEMANAL
Salidas de Barcelona, para ambos puertos, todos los sábados
Vapor
BETIS
Consignatario: Pedro Oliver Capó. Cristina, 2, pral. - Teléfono n.º 13105
Se reciben y entregan las cargas en el **Tinglado n.º 5 - Muelle de España**

Línea Regolare Sud-America
A. ZANCHI
Servicio regular mensual DE VAPORES CORREOS
Saliendo de Barcelona el 24 de cada mes para **BAHIA, RIO JANEIRO, SANTOS, RIO GRANDE, DO SUL y BUENOS AIRES**
(Travesía hasta Buenos Aires 25 días)
PROXIMA SALIDA
VAPOR
CAPO NORD
24 abril
Asimismo libramos conocimientos directos para todos los puntos de **Brasil, Argentina, Paraguay y Patagonia**
Para informes y fletes dirigirse
HIJOS DE M. CONDEMINAS
Merced, 26, pral. — Teléfono 11.481
BARCELONA

INFORMACION NECROLOGICA

ENTIERROS PARA HOY

Juan Cortina Panás, Cortes, 570; a las diez.

Antonio Serra Goya, Ronda San Pablo, 10; a las once.

Pedro Vivancos Otarola, Jaime Giralt, 29; a las ocho.

Salvador Adoll Martí, Giner y Partagás, 4; a las nueve.

Rómulo Herrera Leferós, Sepúlveda, 75; a las diez y media.

Francisca Nomedes Mas, Lepanto, 374; a las diez.

Joaquina Parache Urpi, Porta C.; a las diez.

Juana Redondo Ortiz, Magallanes, 13; a las ocho.

María Prat Pragora, Bartrina, 75; a las diez.

Manuel Anaya Sorli, Pedro IV, 348; a las cuatro.

María Carbó Ventosa, Maluquer, 5; a las cuatro.

Carmen Valls Peral, Vallhonrat, 18; a las tres.

Rosa Serra Valveny, Hospital Clínico; a las tres y media.

María del Rosario Rifé Bertrán, Pelayo, 40; a las tres y media.

Antonio Marín Peñalver, Hospital Clínico; a las cuatro.

BANCO CENTRAL
Alcalá, 31 MADRID
Ronda S. Pedro 32 - BARCELONA
Sucursales en toda España
Realiza toda clase de operaciones Bancarias
Caja de Ahorro, 4 % anual

AGENTE DE CAMBIO Y BOLSA DE LA DE BARCELONA
La intervención de las operaciones bursátiles se halla reservada por la ley a los agentes, quienes al expedir póliza confieren títulos de propiedad de los valores y los hace irreivindicables. **NEGRE, LEANDRO Plaza de Cataluña, 16. Teléfono 14.273.**

BOLSA
LA SESION DE AYER

Cambios de divisas extranjeras comunicados por el Centro Oficial de Contratación de Monedas, a la Junta Sindical de la Bolsa de esta Plaza

Cambio anterior		DIA 4
52'15	París (100 francos)	
50 50	Londres (1 libra)	
68 80	Roma (100 liras)	
185 50	Bruselas (100 belgas)	
257 60	Zurich (100 francos suizos)	
3 15	Berlín (1 marco oro)	
13 27	Nueva York (1 dólar)	

DEUDAS DEL ESTADO

64 00	Interior 4 % A.	63'75
64 00	» » B.	63'25
64 00	» » C.	63 25
62 75	» » D.	62 00
82 85	» » E.	62'50
63 90	» » F.	
63 00	» » G.H.	63 00
79 00	Exterior 4 % A.	79 25
78 25	» » B.	78 60
78 10	» » C.	
75 25	» » D.	74'75
74 50	» » E.	
74 25	» » F.	
78 00	» » G.-H.	78'00
73 00	Amortizable 4 % A.	
73 50	» » B.	
73 50	» » C.	
66 50	» » D.	
72 00	» » E.	
86 75	Amortizable 5 % 1920 A.	86'25
86 25	» » » B.	
86 25	» » » C.	86'25
86 25	» » » D.	
86 25	» » » E.	86'25
88 50	» » » F.	
80 00	Amortizable 5 % 1928 A.	80'00
80 00	» » » B.	80 00
80 00	» » » C.	89'75
80 75	» » » D.	
82 00	» » » E.	
82 00	» » » F.	
91 75	Amortizable 5 % 1926 A.	
90 75	» » » B.	
91 00	» » » C.	
89 00	» » » D.	
90 00	» » » E.	
100 00	» » » F.	
81 00	Amortizable 4 ½ % 1928 A.	80'00
81 00	» » » B.	80 50
80 50	» » » C.	80'00
79 50	» » » D.	
81 00	» » » E.	80'00
79 50	» » » F.	
90 50	Amortz. 5 % 1927 libre A.	90 25
90 00	» » » » B.	90 80
90 00	» » » » C.	90 85
91 00	» » » » D.	89 50
89 80	» » » » E.	89'50
89 90	» » » » F.	
76 50	Amortz. 5 % 1927 con. A.	76 60
76 40	» » » » B.	76'55
76 40	» » » » C.	76'40
76 50	» » » » D.	
75 75	» » » » E.	76'35
75 75	» » » » F.	
65 25	Amortizable 3 % 1928 A.	65'00
65 50	» » » B.	64 25
65 35	» » » C.	64'50
65 25	» » » D.	
64 50	» » » E.	63'75
64 50	» » » F.	
76 00	Amortizable 4 % 1928 A.	75'75
77 00	» » » B.	75 50
77 25	» » » C.	75'50
78 25	» » » D.	
77 50	» » » E.	
78 05	» » » F.	
71 75	» » » G. H.	
91 00	Amortz. 5 % 1929 libre A.	91'00
90 00	» » » » B.	
89 25	» » » » C.	88'75
90 00	» » » » D.	
90 00	» » » » E.	
90 00	» » » » F.	
224 00	Bonos Oro Tesorería 6 % A	226'00
224 00	» » » » B.	226 50
85 75	Deuda Ferroviaria 5 % A.	85 75
85 35	» » » B.	85'50
87 25	» » » C.	
77 75	Deu. Ferv. 4½ % 1929 A.	76'25
77 50	» » » » B.	
76 75	» » » » C.	

AYUNTAMIENTOS

57 00	Barna. 1904. 4 ½ %	
60 50	Barna. 1906 4 ½ %	60'00
74 00	Barna 1920 4 ½ %	
74 00	Barna. 1921 6 %	
72 50	Barna. 1926 6 %	71'00
87 50	Barna. 1925. 6 % Expos.	
71 75	Barna. Fc. Balmes 6 %	70'50
71 15	Barna. Puerto Franco. 6 %	70 50
62 50	Barna 1928 5 %	62 75
71 25	Barna. Ensanche. 6 % 1927	71 75
64 50	Barna. B. Roma. 4 %	64 50
66 00	Málaga 6 %	62'00
82 00	Sevilla Exposición 6 %	
72 00	Valencia 5 %	

DIPUTACIONES

64 00	Barna. Serie B. 4 ½ %	81'50
64 00	Idem. id. C. 4 ½ %	
81 50	Provinciales B. G. L. T. 6 por 100	

VARIAS

83 50	Pto. Bárna. 1908. 4 ½ %	
77 00	Caja Emisiones. 6 %	
85 00	Patron. Nac. Turismo 5 %	
87 35	Banco Hipt. España. 4 %	
87 50	» » » 5 %	87'50
102 00	» » » 6 %	
95 75	» » » 5½ %	
83 50	Crédito Local. 6 %	83'50
78 25	Crédito Local. 5 ½ %	77 75
71 75	Crédito Local. 5 % inter.	72 00
87 00	Crédito Local 6 % idem.	87 75
83 25	Id. id. 6 % Bonos Exp.	82'75

VALORES EXTRANJEROS

3'30	Cédulas Argentinas 6 %	3'23
95 50	Empréstito Argentino	
96 00	Deuda Marruecos	

FERROCARRILES

50 50	Nortes 1.a serie 3 %	50'25
48 50	Nortes 5.a serie 3 %	
49 75	Espec. Pamplona. 3 %	49'50
2 75	Prioridad Barna. 3 %	5'00
58 00	Segovia a Medina. 3 %	
46 00	Asturias 1.a hip. 3 %	47'00
52 50	Léridas. 3 %	
58 00	Villalba a Segovia 4 %	
60 50	Almansas especiales 4 %	
50 00	Almansas adher. 3 %	49'85
55 25	Minas San Juan. 3 %	
63 00	Alsasuas 4 ½ %	
61 00	Huescas 4 %	60'75
87 35	Especiales 6 %	87 35
80 50	Valencia 5 ½ %	
68 00	Alar a Santander	
45 50	Alicantes 1.a c. 3 %	44'75
72 00	» 2.a hip. 3 %	71 00
68 00	» A 4 %	
61 00	» B. 4 %	
56 00	» C. 4 %	
58 00	» D. 4 %	
63 00	» E. 4 ½ %	
67 75	» F. 5 %	
78 50	» G. 5 %	
69 75	» H. 5 ½ %	
78 25	» I. 6 %	
66 50	» J. 5 %	
50 00	Francias 1864. 2 %	
36 00	Francias 1878. 2 ½ %	
43 00	Córdoba. 3 %	
74 50	Badajoz. 5 %	
11 25	Andaluces 1.a Serie v.	
20 75	Id. 1.a Serie fijo 3 %	
13 00	Id. 2.a Serie v.	
24 00	Id. 2.a Serie fijo 3 %	
22 00	Id. Bobadillas 4 ½ %	
25 00	Id. 1918 5 %	

Cambio anterior		DIA 4
36 00	Andaluces 6 %	
40 00	Españoles 6 %	
36 00	Cataluña 5 %	
48 50	» 6 %	
35 00	Ollera Montserrat. 6 %	36'00
25 00	Secundarios 5 %	47'00
67 00	Gran Metro 1925. 6 %	
26 50	Cáceres P. variable	
29 50	Metro Transversal 6 %	
32 00	Orense a Vigo, variable	
48 00	Id. id. pref. 3 %	29'00
89 00	Sarriá a Barcelona. 6 %	
94 50	Tánger a Fez 6 %	
95 00	V. Asturiana 2.a hip. 6 %	

TRANVIAS

68 00	G. de Tranvías, 4 %	
76 00	San Andrés y Ext. 4 %	
70 00	G. de Tranvías 5 %	
99 00	Ensanche y Gracia. 4 %	
87 00	Tranvías Barcelona. 4 %	
79 50	Tranvías E. Granada. 6 %	86'75

NAVIERAS

91 00	Esp. Const. Naval. 6% 1913.	
94 50	Idem. idem. id. 6 % 1920	
9 50	Idem idem id. 6 ½ % 1924	
98 00	Idem idem idem id. Bonos.	
84 00	Trasatlántica. 4 %	
86 50	Idem 1920 6 %	
87 00	Idem 1922 6 %	85'00
80 00	Idem 1925. espec. 5 ½ %.	
79 50	Idem 1925. const. 5 ½ %.	
88 00	Idem 1926 especiales. 6 %	78'00
75 00	Idem 1928. especiales. 5 %	87'00
89 00	Unión Naval Levante	
93 00	Trasmediterráneo 6% Bonos	

AGUAS CANALES Y ELECTRICIDAD

45 00	Aguas Huelva. 6 %	
96 25	Aguas Valencia. 6 %	
83 00	Barcelonesa Elec. 1908 4 %	
86 50	» » 1913 6 %	86'50
95 25	» » 1920 6 %	95'25
76 00	Canal Urgel variable	75 50
80 00	Gas. E. 4 ½ %	
80 50	Gas F. 4 ½ %	
97 50	Gas G. 6 %	
96 00	Gas Bonos 6 %	
104 00	Chades 6 %	95'75
51 75	Cop. de F. Eléct. 6 % 1921	102 75
52 00	» » » » » 1929	50 00
87 00	Energía Eléctrica 5 %	50 00
91 75	Energía Eléctrica 6 %	87 50
98 00	Idem. id. 6 % 1928	
97 50	Energía Eléct. Bonos 6 %	
95 00	Eléctrica Cinca 6 %	
93 00	Elct. I. Tenerife 6 %	
95 00	Gas Lebón 6 %	
99 50	A. Barcelona 5 % A 2.a s.	
99 50	Aguas Barcelona. 6 % C.	99'00
99 50	Aguas Barcelona 6 % D.	
89 25	Luz Fuerza Levante. 6 %	
79 50	Fuerzas Motrices 1920 6 %	78'00
90 00	Fuerzas Motrices. Bonos	
83 00	Fuerzas Motrices 1923 6 %	
94 00	Rieg. Levante. 6 % Bonos.	92 00
91 75	Unión Eléct. Cataluña. 6 %	

VARIOS

87 00	A. Eléctricas. 6 %	
82 00	Asland pref. 5 %	
94 00	Idem 7 %	
93 00	Idem 6 % Villaluenga	
84 00	Idem 6 % Córdobas	82'00
70 00	Auxi. C. Sansón. 6 %	
97 50	Auxi. Ferrocarril. 6 %	
72 00	C. y Pavimentos 6 %	
98 00	C. y Pavimentos. 7 %	
91 00	C. Güell 6 %	
101 00	Cros 6 %	100'75
95 50	E. Metalúrgica Ebro 6 %	
73 50	E. Indust. Aragonesas 6 %	
88 00	Construc. Eléct. 6 %	
74 00	Energ. e Indust. Arag. 6 %	
95 00	Carburos Metálicos 6 %	
80 00	Finanz. y Minera. 6 %	
88 00	Fin. y Fid. Arnús-Garí 6 %	
86 00	F. O. y Const. 6 % 1925	
88 00	Idem. id. 6 % 1928	
89 00	Idem. id. 6 % Bonos	
90 00	Id. id. Cédulas 6 %	
74 50	Gral. Azuc. no est. 4 %	
85 00	Hotel Ritz 5 %	
89 00	Hullera Española. 6 %	
92 50	Madrid-París. 6 %	91'00
80 00	Manuf. Colomer Hnos. 6 %	
84 00	Maquinista T. y M. 6 %	
72 00	Metropolitano Conts.	
92 00	Manufac. Corcho. 6 %	
97 50	M. Potasa Suria. 7 %	
83 50	Productos Pirelli. 6 % 1928	
80 00	Sert. 6 %	
96 00	Siemens Schuckert. 6 %	
91 65	Telf. Nac. España 5 ½ %	
81 50	T. M. F. España. 7 %	
94 00	El Siglo. 6 %	
61 00	U. I. Algodonera 6 %	
99 50	U. Salinera Española. 6 %	
92 50	V. Mej. Urbanas. 6 %	

ACCIONES VARIAS

24 00	Funicular Montjuich ord.	
50 00	Tranvías Barcelona ord.	
74 50	Tranv. Barcelona pref. 7 %	
82 00	Idem. idem. id. 6 %	
95 00	Idem Granada	
115 00	Aguas Valencia pref.	
81 50	Catalana Gas D.	
96 00	Catalana Gas E.	93'75
94 00	Catalana Gas F.	161 50
161 75	Aguas Barcelona ord.	
124 00	Trasmediterránea no estam.	
140 00	» estampill	
77 00	Hullera Española	
513 00	Banco de España	
178 00	Banca Marsans	
115 00	Banco Valls	
160 00	Credito y Docks de Barna.	
7 00	Banco de Cataluña	
102 00	Aeternitas. A. B.	164'00
165 00	Cros	
150 00	España Industrial	36'75
34 25	Española Petróleos portad.	25'00
27 50	Idem. id. Partes fun.	
95 00	Española Construc. Eléct.	
53 00	Hotel Ritz	
223 00	Industrias Agrícolas	
100 00	Manufacturas Colomer A.	
106 00	» B.	101'25
101 15	Telefónica Nacional pref.	105 00
105 00	Idem id. ordinarias	
99 50	M. Petróleos B. inal.	
66 00	Maquinista T. y M.	
166 00	Ford	

VALORES A PLAZOS

73 50	Interior 4 %	
68 00	Amortizable 3 % 1928	282'00
282 00	Nortes	189 00
189 00	Alicantes	22 50
22 50	Andaluces	16 00
16 00	Orenses	20 50
20 00	Metro Transversal	50 50
51 00	Tranvías ord.	282 50
277 50	Colonial	110 00
110 00	Río de la Plata	155 00
155 00	Docks	9 25
7 00	Banco de Cataluña	95 00
95 00	Acciones Gas E.	515 00
521 00	Chades A. B. C. paridad	485 00
490 00	Chades. D. » ptas.	477 00
490 00	Chades. E. » »	162 00
163 00	Aguas	307 25
304 50	Filipinas, paridad	80 00
81 00	Hulleras	64 50
64 50	Felgueras	777 50
785 00	Explosivos	357 50
355 00	Minas Rif portador	45 00
45 00	Azucarera Ordinaria	37 00
37 00	Petróleos nuevos	163 00
163 00	Ford	75 00
75 00	Asland	
3'17	Cédulas Argentinas 6 % Ley 8172 paridad por peso	3'23
60'00	Maquinista T. y Marítima	60'00
185'00	Fomento Obras y Construcciones	185 00
106'00	Telefónica Nacional Española ord.	106'00
75'00	Sevillana Electricidad. paridad	67'00
220 00	Industrias Agrícolas, viejas	175'00
166 00	Cros	166'00

LA MUSICA

PALAU DE LA MUSICA CATALANA

El compositor Arnold Schonberg dirige la «Orquestra Pau Casals» en la «Associó Obrera de Concerts» y en el primer concierto de Primavera

El ambiente musical de nuestra ciudad ha rendido homenaje al famoso compositor vienés Arnold Schonberg, huésped entusiasta de Barcelona durante el pasado invierno, en dos conciertos sinfónicos realizados por la "Orquestra Pau Casals" en el "Palau", con el mismo programa, integrado totalmente por obras de este discutido compositor.

El primero de estos conciertos se celebró el pasado domingo por la mañana bajo los auspicios de la ejemplar "Associació Obrera de Concerts" y el segundo tuvo lugar por la tarde y correspondió a la sesión inaugural de los Conciertos de Primavera celebrados anualmente por la cada día más admirable orquesta fundada por el insigne Pablo Casals.

Schonberg dirigió esta orquesta en ambos conciertos, con un programa, como hemos dicho, de obras suyas, que si bien por su calidad satisfizo a la mayoría del numeroso público congregado en el "Palau", en estas dos sesiones sinfónicas decepcionó a los que deseaban hallarse ante la producción acendradamente innovadora de este autor.

Al combinar este programa se pensó sin duda en no herir de pronto con profundas renovaciones de génesis musical interna la comodidad auditiva de un público cerradamente tradicional, y se eligieron, con un prudente propósito de iniciarlo en el conocimiento de la transformación de la esencia de la música realizada por Schonberg, obras excesivamente alejadas de esta importante transformación.

Quizás la actitud lamentable de parte de nuestro público en la audición de "Pierrot Lunaire" realizada bajo la dirección del propio Schonberg en el "Palau" en el año 1925, ha motivado la precaución que significa este programa de obras correspondientes a la juventud del compositor. Pero no en balde han pasado siete años y un íntimo anhelo de investigación, todavía instintivo más que consciente, se ha desvelado en las nuevas generaciones, que, con un claro sentido de higiene estética, desnudan de prejuicios su sensibilidad y respiran los aires nuevos a pleno pulmón.

Las obras de Schonberg interpretadas por la "Orquesta Casals" en estos dos conciertos, si no ofrecen, como hemos dicho, grandes novedades intrínsecas, revelan en cambio, de una manera espléndida, la magistral personalidad de este gran compositor. Una de ellas, "Noche transfigurada", nos era ya conocida, por haber sido interpretada por la "Orquestra Pau Casals" bajo la dirección del maestro Adam Spak y también bajo la del maestro Enrique Casals.

Es esta obra un poema sinfónico de cámara. Compuesto para seis instrumentos de cuerda sobre un poema de Richard Dehmel, conserva en la actual ampliación de los iniciales grupos instrumentales la autenticidad de las líneas constructivas y adquiere, en el conjunto orquestal, una gran riqueza de sonoridades. Su trama armónica y su intensa expresividad melódica dan en todo momento la sensación de una obra esencialmente temperamental; pero de un temperamento sometido, ya a los veinticinco años de edad, a la férrea exigencia de una disciplina encaminada al hallazgo de una personalidad excepcional. Otro poema sinfónico de Schonberg figuraba en este programa, el compuesto por él, el año 1902, sobre el drama de Maeterlinck "Pelléas et Mélisande".

Esta obra, diametralmente distante de la ópera de Debussy del mismo nombre, se halla incluída de lleno, por su estructura y aun por su concepto, en la "escuela alemana". Hay en ella importantes hallazgos personales de instrumentación y de orquestación, si bien ambas se hallan todavía en algunos momentos bajo el "signo" de Wágner y aun bajo el "subsigno" de Strauss.

A nuestro juicio, lo más notable de esta magnífica obra de Schonberg, además de la originalidad en la estructura armónica y de la génesis melódica, reveladora de una recia mentalidad, es el nuevo sentido de descriptivismo que en ella aparece y que se resuelve en una inteligente correspondencia entre los temas básicos, conseguida siempre con una consciente ponderación que hace que los trazos descriptivos de la trama anecdótica tengan un relieve sobrio e intenso a la vez.

Ante esta obra de Schonberg hemos visto de una manera rotunda que si las ideas rompen la rectitud sucesora de las épocas, la técnica en cambio une y allana las separaciones ideológicas. Una época nueva no desdeña las adquisiciones de una época anterior; antes bien, se vale de ellas. La técnica es la que encadena perfectamente las épocas y los artistas. Ella se continúa a través de las diferencias, serenamente, por encima de las violencias de las luchas. Esta nivelación de su marcha no debe desorientar a los confusos. Que un artista se apoye sobre la base técnica de otro anterior, no significa nada decisivo para el estado cambiante o continuador de una época. La trayectoria de la técnica no es circular. Cada artista verdadero es un más allá con respecto a otro anterior. Hay quien cree distinguir la característica de la modernidad de una época en su rebeldía combativa frente a la anterior. Nada más inexacto, porque se combate aquello que de algún modo nos domina, aquello que nos influencia. La época nueva se siente tan suya, tan encarada al futuro, que no siente, no debe sentir rebeldía alguna hacia las anteriores. Ahí está para demostrarlo que Schonberg ha realizado con su transcripción orquestal, realmente maravillosa de personalidad, del "Preludio y fuga en mi bemol" para órgano, de Bach, obra con la cual finalizó el programa de estos dos conciertos y que estuvo precedida por la interpretación de cuatro "lieder" de Schonberg para canto y piano, realizada por la exquisita cantante Concepción Badía de Agustí y por el inteligente pianista Alejandro Vilalta. Una de las más destacadas modalidades de este compositor ha sido la renovación del "lied". En las canciones que Conchita Badía interpretó no presenta aún definida totalmente esta renovación, cuya principal característica es la subordinación de la música a las necesidades fonéticas y expresivas del texto poético, ofreciendo su lograda plenitud en "Pierrot Lunaire". Tienen, sin embargo, estos cuatro "lieder" un gran interés de novedad en las soluciones armónicas, a las cuales está confiada primordialmente la fuerza expresiva, siendo la melodía un vehículo emocional, ceñido exigentemente por el ámbito armónico y supeditado asimismo a la realidad del poema literario.

Concepción Badía, síntesis admirable de inteligencia desvelada y de elaborada musicalidad, fué la intérprete ideal de estas breves e intensas obras de Schonberg, que tuvieron en ella la más lograda trascendencia.

Alejandro Vilalta completó en el piano esta magnífica interpretación con una sutileza comprensiva y un dominio técnico dignos de todo elogio.

El auditorio matinal de la "Associació Obrera" obligó con sus insistentes aplausos a que fueran repetidas dos de estas canciones. En general, lo mismo este auditorio que el numeroso que acudió al concierto celebrado por la tarde, acogió con positivo interés la música de Schonberg, tributando al gran compositor vienés, que fué también en la interpretación de sus obras un director perfecto, entusiastas ovaciones.

La orquesta, bajo la segura batuta de Schonberg, realizó una labor extraordinaria, aunque en realidad no podemos considerar como cosa extraordinaria en esta orquesta la perfección.

LUIS GONGORA

LAS ASOCIACIONES DE MUSICA Y EL CENTENARIO DE GOETHE

Tomando la iniciativa, entre sus entidades hermanas, la Asociación de Música de Gerona organiza para el próximo viernes, día 8, un concierto en conmemoración del centenario de Goethe, con el concurso del escritor Rosendo Llatas y de los artistas Mercedes Plantada y Alejandro Vilalta. El primero hablará de «Goethe y la música». La cantatriz señora Plantada, que hace mucho tiempo no ha actuado en Gerona, en donde tiene infinidad de admiradores, cantará escogidas canciones de Mozart, Schumann, Morera, Beethoven y Schubert, todas ellas con poesías del inmortal autor de «Fausto».

Existe verdadera expectación entre los aficionados gerundenses para asistir a esta esperada velada.

ASOCIACION DE MUSICA DE TARREGA

El lunes próximo, día 11, tendrá efecto en la Asociación de Música de Tárrega un interesante concierto confiado al reputado cuarteto vocal «Orpheus» y al tenor Jerónimo Portavella.

Vida Religiosa

XIV ANIVERSARIO DE LA ESCOLANIA DOMINICANA

El sábado último se celebró solemnemente en la iglesia de los Padres Dominicos, el décimo cuarto aniversario de su fundación y de la institución del Rosario Sabatino.

Por la mañana hicieron su primera comunión varios escolanes, a las cuales dirigió una fervorosa plática el R. P. director.

Por la tarde tuvo lugar la función principal, con el templo hermosamente adornado y con exposición de S. D. M.

Predicó el M. R. P. Fr. Daniel Avellanosa, ensalzando el amor que debemos profesar a la Santísima Virgen.

Después de la reserva cantó la escolanía la salve «Angélica», de M. Freixes y el Himno de la Escolanía.

Fiestas en Teléfonos

En la planta primera del edificio de la Plaza de Cataluña, perteneciente a la Compañía Telefónica Nacional de España, con asistencia de don Lewis J. Proctor, vicepresidente ejecutivo; don Logan N. Rock, consejero de la Compañía; don Marcelino Rico, inspector general; don Francisco Gil Merino, director; señores Samper y Sigüenza, subdirectores; Garrigosa y Ferrer, inspectores distrito; señor Calvet, jefe comercial y demás altos empleados, se efectuó la entrega de valiosos premios a los empleados que más se distinguieron en la última campaña de venta de teléfonos.

El local estaba completamente lleno, siendo insuficiente su capacidad para la cantidad de empleados y señoritas que asistieron al simpático acto. El señor Gil Merino, director, dió las gracias más expresivas al personal por la actividad demostrada en la campaña realizada por todo el personal a sus órdenes. En brillantes párrafos enalteció la labor desarrollada, que la considera hermosa por el cariño y entusiasmo que todos los empleados han puesto en ella. Terminó sintiéndose orgulloso de tener un personal a sus órdenes tan activo, trabajador y voluntarioso. Fué ovacionadísimo.

A continuación, don Lewis J. Proctor, en sinceras y elocuentes palabras, dió las gracias en nombre propio y en el de la Compañía, por la inmensa labor llevada a cabo con tan lisonjero éxito; éxito que llena de orgullo a todos los jefes y empleados de la Compañía. Con unas palabras de felicitación al personal terminó el señor Proctor su peroración en medio de una salva de aplausos.

Por la noche, en el Teatro Escuela, que presentaba un aspecto espléndido por la abundancia de bellas señoritas que ocupaban todo el teatro, se representó la comedia «La cuerda floja». Todos los empleados que tomaron parte en esta fiesta fueron muy aplaudidos.

Anteayer domingo, en tres trenes especiales, y acompañados de los directivos antes mencionados, se trasladaron a pasar el día en Las Fonts, de Tarrasa, más de 800 empleados y familiares, y allí, gracias a lo magnífico del tiempo que contribuyó a la espléndida fiesta, pasaron todo el día entre partidos de fútbol, concursos de bailes y otros festejos que supo dejar un grato recuerdo a todos los asistentes a ella y mereciendo plácemes toda la Comisión organizadora.

Carnet Judicial

LOS JUICIOIS DE AYER

En la sección primera se vió una causa por injurias contra José Figueras con motivo de un escrito publicado en la «Campana de Gracia» y que se ha considerado injurioso para el pueblo de La Garriga.

Declararon ayer el procesado y varios testigos y el juicio continuará hiy.

Una aclaración

Con relación a la noticia publicada hace unos días sobre una denuncia formulada por don Pablo Schleicher, contra don Juan Belenguer y don José Herrero, se nos dice, y así lo hacemos constar, que en nada queda afectada la honorabilidad del señor Herrero, que por circunstancias especiales ha visto mezclado su nombre en dicho asunto.

Ecos Políticos

CONFERENCIA

Sobre «L'estructuració económica de l'Estat», dará hoy, una conferencia, a las siete y media de la tarde en Unió Catalana, el economista mallorquín don Jaime Luis Pou.

Las invitaciones pueden recogerse en las oficinas de la entidad organizadora (Clarís, 24, entresuelo).

DEL HOMENAJE AL SEÑOR O. ANGUERA DE SOJO

Dado el interés que ha despertado la asistencia al banquete para hacer entrega del bastón e insignias de comandamiento al ex gobernador civil, señor Anguera de Sojo, que tendrá lugar a mediados del corriente mes, la Comisión, ante la posibilidad de no encontrar local de suficiente cabida para celebrar la cena, notifica a los señores que deseen asistir se sirvan proveerse de tickets lo antes posible, pues tan pronto como esté cubierto el número se cerrarán las listas de admisión.

Asmismo, por breves días, continuará abierta la lista de suscripción para contribuir al costeamiento de las artísticas joyas que en forma de bastón e insignias de mando se le entregarán.

La Comisión recibe pedidos todos los días, no festivos, de seis a ocho de la noche, en su domicilio, Rambla de Santa Mónica, 8 y 10, primero, segunda.

PARTIDO SOCIALISTA OBRERO ESPAÑOL

Se ruega a todos los afiliados y simpatizantes del Partido que no hayan recibido la hoja de inscripción del Censo electoral, pasen a notificarlo por los respectivos Grupos socialistas los martes y sábados, de seis a ocho de la noche, y por el Grupo del Pasaje de la Paz, todos los días, de diez de la mañana en adelante.

La Fiesta del Libro

Vuelve a acercarse el Día del Libro, la simpática fiesta de cultura, que consigue cada año una mayor popularidad y un éxito más rotundo.

Tendrá lugar el 23 de Abril, y por las impresiones recibidas, puede asegurarse que no solamente se celebrará con esplendor en Barcelona, sino que varias poblaciones de Cataluña conmemorarán dignamente la fiesta.

La Cámara Oficial del Libro, siguiendo una tradición que ya tiene establecida para la inaicada fiesta, publicará un interesante libro que se entregará gratuitamente a los libreros asociados, con objeto de que cuiden de repartirlo al público comprador de libros durante el día 23 de Abril.

El libro del presente año, debido a la pluma del director de la Biblioteca de Cataluña, señor Rubió, se titulará «Cómo se ordena y cataloga una biblioteca», y no es preciso hacer notar que estará revestido de un gran interés práctico.

En honor de don Juan Terrades

Una fiesta íntima y simpática tuvo lugar en el Salón de Juntas de la Sociedad de Atracción de Forasteros, de esta ciudad, con motivo de la inauguración de una sección de la Biblioteca que lleva el nombre de «Joan Terrades», en agradecimiento a los numerosos donativos relacionados con el turismo que lleva hechos dicho señor a la entidad, y cuya parte correspendiente a Barcelona ha sido debidamente catalogada.

El secretario general don Manuel Marinel.lo abrió el acto leyendo una glosa de la actuación del señor Terradas.

El señor presidente, don Mariano Rubió, dedicó merecidos elogios a la labor del homenajeado, ponderando su despredimiento y el amor intenso que siente por las cosas del terruño y en especial a las de Barcelona, así como su acierto en hallar libros y manuscritos de valor histórico y documental, reiterándole las simpatías de la Junta y haciéndole entrega de la hermosa medalla, colocada en un estuche, entre los aplausos de los reunidos.

El señor Terradas, muy emocionado, agradeció la inauguración de la Biblioteca que inmerecidamente—dijo—lleva su nombre, así como la medalla que acababa de recibir, diciendo que la aceptaba con agradecimiento.

Después de examinar unos cuantos libros muy interesantes, entre ellos varias guías de la ciudad, del siglo XVIII, unos itinerarios por carretera de principios del XIX y un álbum de la Exposición Catalana de 1877 con buenas fotografías, se dió el acto por terminado, felicitando todos los presentes al señor Terradas por la muestra de simpatía recibida.

Entre los presentes se hallaban el señor presidente don Mariano Rubió, el vocal secretario Manuel Ribé, el tesorero Manuel Sabater Carbonell, los vocales Pedro Clapés, Enrique Ribalta, Jacinto Montllor y Damián Ribas, el socio don José Brangulí, el comandante de los Mozos de Escuadra señor Farrás, y el jefe de Ceremonial de la Generalidad señor Rubí, buenos amigos del señor Terradas, el personal de la Oficina de Atracción y algunas personas más que quisieron sumarse a la improvisada fiesta.

Cuestión Social

REUNION DE EMPLEADOS

Se convoca a todos los empleados que fueron destituídos por la pasada Dictadura y reintegrados nuevamente en el Ayuntamiento, a la reunión que para tratar de asuntos de sumo interés para todos, tendrá lugar mañana, miércoles, de nueve a once de la noche, en el Ateneo Republicano Radical del distrito V (Rambla del Centro, 30 y 32).

OTRAS NOTAS DEPORTIVAS

BOXEO

MAÑANA EN EL NUEVO MUNDO

En la veladad de mañana todos los combates son entre boxeadores de fuerte pegada hombres de los que los aficionados gustan ver en el ring, ya que dan en sus peleas la emoción de poder esperar acabar antes del límite.

En los ocho rounds Insasti, que venció en su últmo combate por k. o. al primer round, encontrará al duro pegador Santandreu, púgil que cuenta un sin fin de victorias antes del límite.

Justo Vidal, el adversario de Micó, encontrará en su debut como welter al fuerte y difícil Habir, y en el último ocho rouns reaparecerá Jonny Cruz, gran pegador, con Terry, después de su gran éxito en París y que espera en su reentre en Barcelona demostrar que su clase actual le permiten esperar ser considerado como una de nuestras mayores figuras.

El último combate, por las discusiones que ha sucitado es, sin duda, de gran interés y que apasiona como pocos, entre Ricardo Alís y Kid Tunero.

RUGBY

EL CAMPEONATO DE CATALUÑA

Resultados del pasado domingo:
"Barcelona", 21; "Cornellá", 6.
"Santboi", 31; "Español", 0.
"Sans", 6; "Joventut", 3.

LA CLASIFICACION

Después de la jornada de anteayer, la clasificación en las respectivas poulse ha quedado establecida de la siguiente forma:

POULE A

	J.	G.	E.	P.	F.	C.	P.
Barcelona	4	4	—	—	136	15	12
Universitary	4	3	—	1	56	22	10
Cornellá	5	1	1	3	16	94	8
Estadi Catalá	5	—	1	4	8	85	5

POULE B

	J.	G.	E.	P.	F.	C.	P.
Santboi	5	5	—	—	132	3	15
Español	5	2	—	3	6	37	9
Joventut	5	2	—	[illegible]	15	64	9
Sans	5	1	—	4	9	59	6

MADRID Y UNIVERSITARY EMPATARON A DIEZ PUNTOS EN MATCH AMISTOSO

El partido concertado entre el Universitary y el Madrid había despertado interés. Y a fe que lo merecía, pues se trataba de un encuentro de los que se nos ofrecen en pocas ocasiones.

Resultó interesante le match. No habíamos visto actuar a los madrileños desde que jugaron la final con el Barcelona, hace tres años, y el equipo que en aquel entonces no era de talla para enfrentarse a nuestros «qulinces», ha mejorado notablemente, hasta el extremo de que hoy es un equipo peligroso de veras.

Los equipos presentaron la siguiente alineación:

«Madrid». — Arrimendi, Resines, Martínez Alonso, Soler, Sanmiguel, «Quique», Simón, Mathiew, Vázquez, Ferreras, Jaime, Pérez, Guillén, Morayta, Gancedo, Larrañaga y Mascaró.

«Universitary». — Sancho, Nubiola, Sabrás, Vigo, Boy, Mongrell, Rubio, Berga, Busquets, Perry, Luque, Mezquida, Manolof, Ornat, Pelayo.

Terminó el primer tiempo con cinco puntos a 0 para el Universitary, que lleg óa conseguir sus diez puntos, sin que los madrileños hubieran logrado ninguno; pero éstos marcaron luego sucesivamente, hasta conseguir el empate a diez.

INFORMACION EXTRANJERA

RADIO - TELEGRAFO
TELÉFONO Y CABLE

La Conferencia de las cuatro potencias

Será inaugurada mañana y tratará de la cuestión danubiana, estudiándose también los importantes problemas de las reparaciones

Londres, 3. — Los señores Tardieu y Flandin, llegaron a la estación de Victoria. a las cuatro y cuarto de la tarde, siendo sal dados a su llegada por los señores Mac Donald y John Simón, así como por el embajador de Francia en Londres y otras personalidades políticas británicas y de la colonia francesa en aquella capital.

Después de las salutaciones de rigor los señores Tardieu y MacDonald se separaron de la comitiva, trasladándose a la residencia presidencial de Downing Street.

Al terminar la conferencia, el señor MacDonald hizo las siguientes declaraciones a los periodistas:

"En primer lugar, estamos decididamente dispuestos a una cooperación general, y, en segundo lugar, nos proponemos prestar nuestro apoyo a las potenciass de Europa que lo necesiten."

El primer ministro inglés considera que las conversaciones de mañana lunes, deberán ser consagradas al estudio de la situación general de Europa y no se concretará ningun acuerdo antes de que la Conferencia de las cuatro potencias haya celebrado su anunciada reunión.—Fabra.

***

Londres, 4.—A las diez de la mañana llegaron a Downing Street los ministros señores Tardieu y Flandin. Media hora antes el señor Tardieu había estado conferenciando con el ministro del Foreing Office, señor John Simon.

El objeto de las conversaciones de esta mañana se cree que será discutir las diferentes proposiciones recibidas para socorrer financieramente a los Estados danubianos ya que consideran los ministros franceses el gran peligro que representaría el hundimiento financiero de la Europa Central.

En los centros políticos se estima que estas conversaciones anglo-francesas, aunque no se limitarán a las cuestions derivadas del problema de los Estados danubianos, serán el preludio a la Conferencia de las cuatro potencias. En las conversaciones estará presente sir Leith Ross, quien recientemente hio una encuesta por la Europa Central a propósito de las condiciones de aquellos países.

Las conversaciones durarán todo el día, almorzando los reunidos en la mismo residencia de Downing Street. —Fabra.

***

Londres, 4.—El señor Tardieu, en unas manifestaciones hechas a los periodistas, dijo que Inglaterra y Francia, unidas por una responsabilidad moral y política, trabajarán lealmente y con el mismo espíritu que las ha unido hasta ahora para una obra de paz y trabajo.—Fabra.

***

Londres, 4.—El comunicado oficial entregado a la Prensa al término de la entrevista que ha tenido lugar entre los ministros franceses y británicos, anuncia que las conversaciones han versado principalmente sobre las dificultades económicas y financieras de los Estados danubianos.

Los ministros de los dos países están de acuerdo en reconocer que los problemas examinados no pueden ser resueltos más que por acuerdos generales de carácter intrnacional.

Nos comprendemos perfectamente bien, siguió diciendo el señor Mac Donald, y estamos decididos a trabajar intensamente para llegar a un acuerdo en la Conferencia de las cuatro potencias, pues tanto el señor Tardieu como yo estamos convencidos de que es posible llegar a un acuerdo en el cual estén englobados todos los intereses.—Fabra.

***

Londres, 4.—La Conferencia de las cuatro potencias se reunirá mañana miércoles, día 6, a las dos y media en el Ministerio de Negocios Extranjeros.

Se sabe que la delegación alemana que asistirá a dicha Conferencia estará compuesta por el secretario de Estadio, von Bulow; el señor Posse, alto empleado del Ministerio de Economía; los señores Wehl y Heeren, consejeros de Legación, y el señor Wordt.—Fabra.

***

Londres, 4.—La primera reunión de las cuatro potencias tendrá lugar, como ya se ha dicho, el próximo miércoles, a las dos y media de la tarde, en el Foreing Office.

Se cree que los trabajos de esta Conferencia se prolongarán hasta fines de la semana actual.—Fabra.

***

Londres, 4.—Después de visitar a sir John Simón, monsieur Tardieu ha ido a Downing Street. La conferencia con míster Mac Donald ha empezado a las diez y media y no terminará hasta la noche, interrumpiéndose sólo para el almuerzo que el primer ministro inglés ofrece a monsieur Tardieu.

El jefe del Gobierno francés regresará esta noche a París. Monsieur Flandin continuará en Londres para asistir a la Conferencia de las cuatro potencias.

***

Roma, 4.—El señor Grandi asistirá a la Conferencia de Londres.—Fabra.

***

Londres, 4.—Después de la entrevista celebrada por los señores Tardieu y Mac Donald, y del comunicado que ha sido facilitado sobre la misma, los dos hombres de Estado, cada uno por su parte, han insistido sobre el carácter extremadamente cordial y franco de las conversaciones sostenidas.

El señor Mac Donald añadió que la entrevista no ha sido una conferencia ejecutiva, sino una exploración preliminar, sin la cual, la Conferencia de las cuatro potencias, tal vez habría tenido que retardarse un par de días.

***

Londres, 4.—M. Tardieu ha recibido a los corresponsales franceses.

La única cosa—ha dicho—que quiero afirmar hoy, es que nuestros amigos ingleses ven igual que nosotros la gravedad de la situación económica en Europa y la necesidad de hacer frente al conflicto, afirmada en el comunicado del 12 de febrero relativo a la Conferencia de Lausana y en el del 12 de marzo, dado por Sir John Simon y yo, después de nuestra entrevista de París, con motivo del entierro de M. Briand.

La necesidad de actuar, la posibilidad de actuar, el deber y la urgencia de actuar a fin de pacificar las rivalidades políticas y acelerar la reconstrucción económica, es el programa que deben imponerse, sobre todos los otros, los países de Europa.—Fabra.

***

Londres, 4.—Según informes recogidos de fuente autorizada sobre la próxima Conferencia de las cuatro potencias, si bien se tratará en ella principalmente de la cuestión danubiana, serán estudiados también, con gran amplitud, los problemas de las deudas y de las reparaciones.

Además se considera que esta Conferencia tendrá una gran utilidad para la preparación de las que han de celebrarse en breve en Lausana y Ginebra.—Fabra.

***

Berlín, 4.—El secretario de Estado de Negocios Extranjeros, Sr. Von Bulow, así como los principales miembros de la Delegación alemana en la Conferencia de las cuatro potencias que se celebrará el miércoles en Lodres, han salido esta noche, dirigiéndose a Calshrue, donde recibirán instrucciones del canciller señor Brunning, antes de partir para Inglaterra.

Después de los trabajos de la Conferencia de las cuatro potencias, el señor Brunning irá a Londres y Ginebra para representar a Alemania en la próxima reunión del Consejo.

Luego irá a la capital suiza, probablemente el 14 del actual, para tomar parte en los trabajos de la Conferencia del Desarme y participar en las negociaciones sobre el problema danubiano.

El canciller celebrará entrevistas personales con los representantes franceses.—Fabra.

EN PARIS

Se celebró el banquete anual de la Unión frutera Española

Que presidió nuestro embajador señor Madariaga

París, 4.—En el Hotel d'Arsay se celebró el banquete que anualmente organiza la Unión frutera española en Francia.

Presidió el acto el embajador de España, señor Madariaga, acompañándole en la presidencia las señoras del presidente de la Cámara de Comercio y de la Unión frutera española.

Asistieron el consejero de la Embajada, señor Ojeda y el agregado comercial, señor Badía y una representación consular.

Entre los trescientos comensales se hallaban el señor Mulgi, inspector general de los mercados franceses, representando al comisario especial, señor Michel, y otras personalidades francesas.

A los postres, el señor Bault leyó una poesía alusiva a España y Francia, y una joven entregó al embajador, señor Madariaga, una cesta de flores atada con cintas de los colores de la República.

El señor Serena ofreció el banquete pronunciando un discurso en el que hizo resaltar la diferencia que existe entre el pasado y el presente.

Ahora—dijo—los elementos comerciales se ven bien acogidos en la Embajada y tienen mayores facilidades para el cumplimiento de su misión.

En términos análogos se expresó después el presidente de la Cámara de Comercio, señor Serra.

Finalmente, el señor Madariaga se levantó a hablar en medio de una gran ovación, y dirigiéndose a los fruteros, en general, declaró que es necesario hacer labor de solidaridad entre los españoles trabajadores, para enaltecer a España y beneficiarla.

Añadió que la hospitalidad francesa hace posibles actos de la índole del que se estaba celebrando, y con frases ingeniosas y profundas explicó la misión de los españoles en el extranjero, ofreciendo el concurso y apoyo de la Embajada que es—dijo—la Casa de todos los españoles.

Al terminar su discurso el embajador, fué objeto de una gran ovación.

Se envió un mensaje de saludo y afirmación republicana al presidente del Consejo de Ministros español.

El acto terminó con un baile que resultó brillantísimo.

El embajador, señor Madariaga, que al entrar en el salón en que se celebró el banquete, fué recibido con una ovación interpretándose el himno de Riego y la Marsellesa, que escucharon puestos en pie todos los presentes, fué despedido, al retirarse, con unánimes y entusiastas aplausos.—Fabra.

NUEVO MINISTRO ITALIANO

Roma, 4.—A propuesta del jefe de Gobierno, el Rey ha nombrado ministro del Estado, al senador Luis Rava.—Fabra.

El nuevo Estado de Manchuria y el Japón

El representante japonés en la S. de N. ha declarado ser falso que el Japón intente incautarse de los ingresos aduaneros en Manchuria

Ginebra, 4.—El representante del Japón en el Consejo de la Sociedad de Naciones, señor Sato, ha declarado que es inexacto:

Primero: Que las autoridades japonesas hayan adoptado medidas para la incautción de los ingresos aduaneros en Mandchuria; se hacen gestiones por el contrario, para que esos ingresos sean percibidos por el Gobierno del nuevo Estado mandchú.

Segundo: Que las autoridades japonesas insistan para que los nombramientos de personal así como todos los cambios de tarifas aduaneras, sean sometidos para su decisión al Gobierno japonés, y

Tercero: Que las noticias referentes a una unión aduanera entre el Japón y Mandchuria, son igualmente equivocadas.—Fabra.

***

Tokío, 4.—De la Agencia Rengo:

En el Ministerio de la Guerra se ha anunciado que con motivo de la agravación que ha experimentado la situación en el distrito de Chin Tao en Mandchuria ,se ha decidido enviar a aquella región un destacamento de tropas japonesas, de las que se encuentran acantonadas en Corea, con objeto de asegurar la protección de los súbditos japoneses y coreanos, residentes en el mencionado distrito.—Fabra.

CHANG KAI SECK PARTE PARA TAONAN

Chang Chun 4.—El mariscal Chang Kai Seck ha salido para Taonan, en donde desde hace algún tiempo las bandas de foragidos cometen toda clase de excesos y dan pruebas de gran actividad.

***

Londres, 4.—Telegrafían de Tokío a la Agencia Reuter, desmintiendo los rumores que han circulado en el extranjero sobre una posible reanudación de las hostilidades en Shanghai.

Persona autorizada del Ministerio japonés de Negocios Extranjeros, ha declarado a ese respecto, que los nipones sólo entrarán en acción en el caso de que fueron objeto de un ataque por parte de los chinos.—Fabra.

Crisis yugoeslava

DIMITE EN PLENO EL GOBIERNO DE BELGRADO

Belgrado, 4.—Los ministros se han reunido en Consejo a las diez y media de la mañana.

El jefe del Gobierno puso al corriente a sus colegas de la decisión que había adoptado de presentar al rey Alejandro la dimisión colectiva del Gabinete, por estimar que éste había terminado por completo la misión que le fué confiada el 6 de enero de 1929.—Fabra.

LA SITUACION POLITICA EN CHILE

Santiago de Chile, 4. — Por orden del Gobierno han sido detenidos los políticos Anzúa y González Murrieta, acusados de dirigir un movimiento contra el Presidente de la República, señor Montero ,para restablecer el Gobierno del general Ibáñez.

Muchos partidarios del ex presidente han sido detenidos también por haber descubiertos las autoridades un complot. Parece que hay muchos militares complicados.—Agencia Americana.

LOS RADICALES ARGENTINOS

Buenos Aires, 4.—El Gobierno ha anunciado que procederá enérgicamente contra los que se coloquen al margen de la ley, apoyando y amparando los movimientos sediciosos, sea el que sea el partido político que los organice.

Se cree que esta es la respuesta gubernamental a la actitud de los radicales, que se proponen mantener unos organismos facciosos frente a los organismos legalmente constituídos.

Existe la impresión de que si no se reintegran los radicales inmediatamente a la normalidad, el Gobierno dispondrá la detención de todos cuantos constituyen la Cámara facciosa.—Agencia Americana.

EL EX PRESIDENTE IBAÑEZ

Buenos Aires, 4.—Interrogado por un redactor de «La Nación» el ex Presidente de Chile, general Ibáñez, ha declarado que es completamente ajeno a los acontecimientos políticos de su país y que no interviene en la política chilena ni directa ni indirectamente desde que salió de Chile.—Agencia Americana.

El niño de Lindbergh

SIN QUE SE HAYA DESCUBIERTO EL PARADERO, SE HABLA DE QUE EL RESCATE HA DE PAGARSE EN MONEDA EXTRANJERA

Nueva York 4. — Alrededor de la misteriosa marcha del mayor Schoeffel con dirección a Inglaterra, que se relaciona con las pesquisas que se efectúan para descubrir el paradero del niño Lindbergh, se asegura ahora que los esposos Lindberg recibieron indicaciones de que el rescate pedido tenía que ser pagado en moneda extranjera.—Fabra.

LA VENTA DEL ESTAÑO

Londres 4.—Ha sido convocada una reunión del Consejo inter-gubernamental del estaño para estudiar las deficiencias en el sistema de ventas de estaño, a lo que se atribuye en una buena parte la baja de precios de este metal.—Fabra.

¿OTRA VEZ LA CUESTION DEL CHACO?

ACTIVIDAD BOLIVIANA EN LA FRONTERA DEL PARAGUAY

Buenos Aires 4.—Se reciben noticias de que los bolivianos están desplegando gran actividad en la frontera con el Paraguay, donde han concentrado numerosas tropas y aviación militar.—Fabra.

HAN SIDO CERRADOS EN BERLIN TODOS LOS LOCALES RACISTAS

Berlín 4. — A consecuencia de las violencias cometidas el sábado último ante el Cuartel general racista por los partidarios de Hitler, contra un miembro de la organización Bandera de Imperio el prefecto de Policía ha dado la orden de que sean cerrados todos los locales y oficinas ocupados por los racistas, o por sus secciones de asalto.—Fabra.

MUERTE DE UN CIRUJANO CELEBRE

Nueva York, 4.—A la edad de 7[illegible] años ha muerto el célebre cirujano doctor Evan O,Neill Kane, que e[illegible] 1919 llamó la atención del mundo por haberse operado él mismo de la apendicitis.

También se recuerda que en enero último se practicó otra operación, [illegible] que tuvo que someterse como consecuencia de una caída del caballo.—Fabra.

STIMSON NO PARTICIPARA EN LA CONVERSACION SOBRE LAS DEUDAS

Nueva York, 4.—El corresponsal del «New-York Times» en Wáshington, dice que Mr. Stimson, durante su estancia en Ginebra, motivada por la Conferencia del Desarme, no participará en las conversaciones sobre deudas y reparaciones.—Fabra.

EL VIAJE DEL «GRAFF ZEPPELIN»

Berlín, 4.—El «Graff Zeppelin» saldrá mañana a las 4'30 de la madrugada.—Fabra.

EL NUEVO GOBIERNO YUGOESLAVO

Belgrado, 4.—El señor Marinkovitch ha constituído nuevo Gobierno con todos los ministros que formaban parte del Gobierno dimisionario, excepción hecha del señor Zivkovic, ex presidente del Consejo.

El nuevo Gobierno ha prestado juramento a las cinco y media.—Fabra.

EXTRANO SUCESO EN UN PENAL FRANCÉS

La esposa de un condenado dispara sobre éste, y se declara autora del delito por el cual cumplía condena su marido

PERO LA POLICIA CREE QUE SOLO SE TRATA DE UNA ANAGAZA

París, 3.—En 27 de octubre de 1931 fué condenado a cadena perpetua el individuo apodado "Papillon", acusado de haber dado muerte a un cierto Roland Legrand quien antes de morir le acusó del hecho.

"Papillon" tenía que ser embarcado en el próximo transporte para la Guyana y contrajo matrimonio hace poco tiempo con su antigua amiga Georgette Fourel. Esta, ayer se presentó en el penal de Fresnes y disparó varios tiros contra "Papillon", que no dieron en el blanco. Detenida, confesó que había querido dar muerte a su marido y luego suicidarse, no pudiendo soportar la condena injusta de aquél, pues fué ella quien asesinó a Roland Legrand. El condenado "Papillon" llevaba también escrito un papel haciendo recaer en Georgette el crimen, aunque nunca había querido denunciarla.

La policía se muestra escéptica en la sinceridad de la confesión de los dos amantes y cree que se trata de diferir por un medio u otro el envío de "Papillon" a cumplir condena.—Fabra.

INFORMACION NACIONAL

CABLE - TELEFONO
TELEGRAFO y RADIO

El señor Besteiro

En unas declaraciones explica la labor que estima debe realizar el Parlamento

Madrid, 4.—La Hoja Oficial del Lunes publica unas declaraciones del presidente de la Cámara, señor Besteiro.

Preguntado sobre la posibilidad de un gobierno Lerroux, eludió una contestación concreta, señalando la situación delicada en que se encuentra por el cargo que ocupa.

Dice, sin embargo, que muy bien pudiera suceder que las circunstancias exigieran que en las Cortes siguiese soteniéndose el actual equilibrio político.

En cuanto a la ocupación del Poder por los socialistas, indicó que ya en una ocasión dijo que lo harían si España llegase a encontrarse en una situación política parecida a la de Rusia al terminar la guerra; pero España no se encuentra en tal situación, ni lleva camino de llegar a ella. Cree, pues, que no es ocasión de que los socialistas ocupen el poder. Ni siquiera es partidario de que el partido socialista colabore en el Gobierno, sino que por completo dedique todas sus actividades a la educación de las masas socialistas y a cuidar del desarrollo del partido, que se encuentra en el mismo caso del individuo que ha tenido un rápido crecimiento y ha de cuidar sumamente de su organismo. Sin embargo, esto no implica que en otro momento de la historia del partido y en otras circunstancias, hubiera sostenido la misma tesis, pues en determinadas circunstancias el partido debe asumir la responsabilidad del Gobierno, parcial o totalmente.

No cree en un serio peligro de los extremismos de izquierda ni tampoco en un peligro fascista.

Respecto a las Cortes, dice que no puede precisar su duración. La primera labor del Parlamento será la reforma agraria y el Estatuto de Cataluña, y sería conveniente también que votase la Ley de elección del Presidente de la República. La electoral, y también la constitución del Tribunal de garantías constitucionales.

EL SEÑOR AZAÑA EN VALENCIA

Madrid, 4.—El ministro de la Guerra despachó con el subsecretario del departamento, general Ruiz Fornells y con el encargado interino del despacho de los asuntos de Marina, jefe del Estado Mayor de la Armada, vicealmirante Sala.

A la una y media de la tarde el señor Azaña emprendió su anunciado viaje a Valencia, en automóvil. Le acompañan el subsecretario de la presidencia señor Ramos, sus ayudantes, el diputado señor Romero y los señores Rivas Cherif y Cacho y Zabalza.

El señor Azaña, a quien los empleados del ministerio tributaron una cariñosa despedida, regresará a Madrid el jueves, a primra hora de la mañana, acompañando al presidente de la República.

EL SEÑOR ALBORNOZ

Madrid, 4.—Después de haber asistido al acto de propaganda radical-socialista en Almería, ha regresado a Madrid el ministro de Justicia señor Albornoz.

EL PRESIDENTE DE LA REPUBLICA, EN LAS BALEARES

EN MAHON SE DISPENSO AL SENOR ALCALA ZAMORA UNA RECEPCION POR DEMAS ENTUSIASTA

Mahón, 4. — Poco antes de las diez de la mañana de ayer entró en el Puerto el "Almirante Cervera" conduciendo al Presidente de la República, a los ministros de Obras Públicas y Marina, autoridades de Palma, varios diputados y personal de los respectivos séquitos. Daban escolta al "Almirante Cervera" los destructores "Sánchez Barcáiztegui" y "Luis Díez", habiéndose quedado en Palma de Mallorca el "Ferrándiz" para auxiliar al "Churruca" en los trabajos precisos para desembarrancarlo.

La entrada del puerto de Mahón presentaba un magnífico aspecto. Salieron al encuentro del "Almirante Cervera" muchas pequeñas embarcacions y el vapor "Ciudad de Mahón". Todas ellas estaban empavesadas, así como los barcos surtos en el puerto. En el muelle había enorme multitud.

A las diez de la mañana desembarcó el señor Alcalá Zamora, seguido de su séquito. El gentío prorrumpió en aplausos y vivas y se hizo una suelta de palomas. Las tropas rindieron armas. Tras grandes esfuerzos, el Presidente de la República pudo ocupar un automóvil y, rodeado de vecindario, se dirigió al Municipio, donde tuvo lugar una brillantísima recepción. El gentío congregado en la plaza del Ayuntamiento no cesaba de vitorear y aplaudir.

Terminada la recepción, y después de un descanso breve, el Presidente de la República se dirigió a la parroquia de Mahón para oír misa. Tanto a la entrada como a la salida, el público le hizo objeto de calurosas demostraciones de afecto y cariño.

Desde la iglesia el señor Alcalá Zamora se dirigió a visitar la base naval, donde estaban los dos submarinos que también habían formado la escolta del "Almirante Cervera".

Terminada esta visita el jefe del Estado, acompañado de las ministros de Marina y Obras Públicas, autoridades y séquito, se trasladó al pueblo de San Luis donde el vecindario en masa le acompañó hasta el Ayuntamiento.

El Presidente, los ministros y el séquito almorzaron en casa del teniente de alcalde de Mahón señor Carreras. Después de la sobremesa visitaron Ciudadela y otros lugares típicos de la isla para regresar a Mahón a primeras horas de la noche, a fin de embarcar en el «Almirante Cervera» y dirigirse a Ibiza a donde llegarán hoy.

La excursión realizada por el Presidente por la tarde ha sido interesantísima. Acompañó al jefe del Estado una numerosa caravana automovilista. El señor Alcalá Zamora ha sido obsequiado con un lunch en el Ayuntamiento.

El aspecto de Mahón por la noche era fantástico. El muelle estaba artísticamente iluminado con profusión de bombillas eléctricas. En los montes vecinos se habían encendido grandes hogueras. El pueblo entero acudió a despedir al Presidente de la República, quien antes de embarcar expresó a las autoridades locales su gratitud por la cariñosa acogida. El Presidente de la República dirigió la palabra al pueblo de Mercadal y desde el balcón del Ayuntamiento puso de relieve la participación, que en el advenimiento de la República habían tenido los pueblos de Menorca. También habló al vecindario de Ciudadela, que al igual que los otros pueblos de la Isla hizo al presidente objeto de demostraciones de afecto.

Según radiograma transmitido al ministro de Marina el «Churruca» ha puesto a flote al «Ferrandiz» y ambos buques han zarpado para Ibiza a fin de sumarse a la escolta del Presidente.

A las doce de la noche zarpó el «Almirante Cervera» escoltado por los demás buques.

Propiedad urbana

El presidente de la Confederación obsequió a los representantes de Cataluña

Madrid, 4.—Los representantes de Cataluña de la Asociación libre de propietarios de fincas urbanas, que se encuentran en Madrid realizando gestiones cerca del Gobierno sobre la reciente disposición del ministerio de Justicia, que afecta a sus intereses, han sido obsequiados con un lunch por el presidente de la Confederación de la Propiedad Urbana Española. La comida tuvo lugar en el Círculo de la Unión Mercantil, el cual visitaron después los representantes catalanes.

LO QUE DICE CASARES QUIROGA

Dos muertos y varios heridos, en Chipiona, a consecuencia de haberse intentado asaltar el cuartel de Carabineros

Serán recogidos de Las Palmas, por el «Buenos Aires» y si ellos lo desean, los treinta individuos que han cumplido la pena de destierro

Madrid, 4. — El ministro de la Gobernación al recibir a los periodistas les manifestó lo siguiente:

Como es sabido en Jerez existe una huelga y por solidaridad la han secundado en Cádiz, Medina Sidonia, San Fernando y otros pueblos, entre ellos Chipiona. En esta última población esta mañana los huelguistas exigieron el cierre de establecimientos consiguiéndolo. Fueron también al Ayuntamiento con el mismo propósito. El alcalde ante esta exigencia requirió el auxilio de la Guardia civil, cuyo puesto se compone de tres guardias. Dada la exigüedad de estas fuerzas se unió a la Guardia civil la fuerza de Carabineros, que se compone de once individuos. Al presentarse la fuerza pública ante el Ayuntamiento los huelguistas desistieron de su intento, y en número de 300 se dirigieron al cuartel de Carabineros e intentaron asaltarlo.

La fuerza acudió prontamente para impedir el asalto, siendo recibida a tiros y pedradas. Resultó herido de una pedrada el teniente jefe de la fuerza de Carabineros.

Calculo, por las noticias que recibo, que son un poco confusas, que se llegó al cuerpo a cuerpo, por cuanto un guardia civil fué desarmado y herido por detrás de un botellazo. Como es natural los guardias hicieron uso de las armas, repeliendo la agresión. Resultó un muerto y otro gravemente herido, que falleció poco después. También hubo otros heridos de menor importancia.

Poco después acudió el jefe de las fuerzas de la Guardia civil y el director general del Instituto, señor Cabanellas. Con el general Cabanellas acabo de hablar y me dice que la tranquilidad ha renacido en Chipiona.

Un periodista le preguntó acerca de la situación actual del vapor «Buenos Aires» y el señor Casares Quiroga contestó que el «Buenos Aires» había dejado en Villa Cisneros toda su carga y está en viaje de regreso a Las Palmas, para recoger, si ellos quieren, a los treinta individuos que han cumplido la pena de destierro y se hallan en aquella ciudad.

Por último, manifestó el ministro que había recibido un telegrama dándole cuenta del grandioso recibimiento tributado al señor Alcalá Zamora en Mahón.

LO QUE OCURRE EN PROVINCIAS

Ceuta, 4. — Se ha intentado incendiar el Santaurio de la Virgen de Africa, patrona de la ciudad. Para ello rociaron la puerta principal con gasolina. La guardia del cuartel de Artillería, que se dió cuenta, puso en fuga a los autores, que desaparecieron, amparados por la oscuridad.

HUELGA GENERAL EN CHIPIONA

Chipiona, 4.—Esta mañana, sin previo aviso, se declaró la huelga general revolucionaria, al parecer, organizada por el partido comunista. Los obreros se dedicaron en grupos a recorrer la población, haciendo cerrar el comercio. Luego en actitud tumultuosa se dirigieron al Ayuntamiento.

El alcalde ante las amenazas de que era objeto conferenció con el gobernador civil de la provincia el cual dió instrucciones concretas.

Después el alcalde conferenció con el sargento de la Guardia civil y ambos de acuerdo decidieron pedir el auxilio de las fuerzas de Carabineros para mantener el orden. Al aparecer la Guardia civil y los carabineros en la plaza pública fueron recibidos hostilmente con pedradas y gritos subversivos. La fuerza dió una carga logrando despejar la plaza.

Volvieron a formarse los grupos obreros que de nuevo agredieron a la fuerza pública y se lanzaron sobre ella dando un botellazo en la cabeza a un guardia. La fuerza preparó las armas dispuesta a disparar y en vista de que los grupos no deponían su actitud hizo varios disparos, resultando un muerto, un herido grave que falleció poco después de ingresar en el Dispensario y varios heridos leves.

Después de esto, los grupos desaparecieron y la fuerza pública recorrió las calles, obligando a abrir los comercios y restableciendo la normalidad.

Los autores de los sucesos de hoy son, en su mayoría, campesinos excitados por la propaganda comunista. Hasta ahora la tranquilidad es completa. Ha llegado el director general de la Guardia civil, general Cabanellas, con el jefe de las furzas de la provincia.

EN LAS PALMAS FRACASA EL INTENTO DE HUELGA GENERAL

Las Palmas, 4. — En el campo de deportes España se celebró el mitin organizado por el partido comunista, al que asistieron numeroso trabajadores.

En la tribuna que ocupaban los oradores, se hallaban treinta deportados del «Buenos Aires», que han sido puestos en libertad, por orden del Gobierno.

Hablaron varios individuos, en términos de gran violencia, y luego hizo uso de la palabra el deportado Guzmán Val, que expuso un plan para constituir en Las Palmas un partido comunista.

Después del mitin todos los asistentes ,en manifestación de protesta contra las deportaciones, se dirigieron, desde el lugar en que se celebró el mitin, al edificio ocupado por el Gobierno Civil.

Una comisión presidida por Guzmán Val, subió a conferenciar con el gobernador y le manifestó que si zarpaba el «Buenos Aires» de este puerto llevándose los deportados se declararía la huelga general.

Después Guzmán Val se asomó a un balcón del Gobierno civil y dirigiéndose a los manifestantes les dió cuenta del resultado de la entrevista con la autoridad y les pidió que se disolvieran pacíficamente, lo que se hizo sin incidentes.

Han sido puestos en libertad los deportados Juan Capdevila Merino y Manuel Rodríguez Moratón, que habían sido hospitalizados por enfermos.

Siguiendo las instrucciones directas del ministro de la Gobernación al comandante del «Buenos Aires», este zarpó con rumbo a Villa Cisneros.

Después de la marcha del «Buenos Aires» se intentó provocar la huelga, que fracasó.

MUERTE DE DON EDUARDO GASSET

Santiago, 4.—Ha fallecido el ex senador don Eduardo Gasset. El cadáver será trasladado a Brandizo, donde recibirá sepultura.

Anteayer en el Teatro de la Latina

ACTO DE CLAUSURA DEL CONGRESO TABAQUERO

Madrid, 4.—Ayer, en el Teatro de la Latina se celebró el acto de clausura del Congreso Tabaquero.

Severiano Chacón, secretario de la Federación tabaquera, señaló la importancia que había adquirido la agrupación llgándose a la confederación del tabaco, cuyos cuatro organismos contarán pronto con 50.000 miembros.

Explicó el orador cómo puede desplazarse la Compañía con la intervención de los organismos obreros que han de prestar su colaboración al Estado, llegándose a un mayor desenvolvimiento de la industria tabaquera.

Agregó que se ha de llegar también al desplazamiento de todos los militares para que el personal de ese sector pueda ser satisfecho en sus más legítimas aspiraciones y para que llegue a la eficiencia que debe exigirse.

Dijo que la Federación debía tener la más amplia autonomía sin perjuicio de no desentenderse de los demás problemas que afectan a la clase trabajadora.

Hablaron también otros federados ensalzando la labor del Congreso.

La presidente, Eulalia Prieto, lanzó un viva a la Federación que fué contestado con gran entusiasmo.

El mitin universitario de Madrid

A LA SALIDA SE REGISTRARON VARIOS INCIDENTES

Madrid, 4.—En el teatro María Guerrero se celebró ayer mañana, con un lleno completo, un mitin de propaganda de la F. U. E.

Hicieron uso de la palabra los señores Rodés, Pérez Cerrallo y Delclós, que, después de historiar el origen y actuación de dicho organismo universitario, expusieron la necesidad de volver a actuar intensamente hasta lograr la transformación completa de la Universidad española.

Todos los oradores fueron muy aplaudidos.

Después del mitin, los concurrentes se dirigieron en manifestación a la Puerta del Sol en actitud pacífica; iban seguidos por guardias de asalto .Al llegar a la Puerta del Sol se disponían a entrar en un bar, cuando se mezclaron con ellos elementos extraños, que dieron gritos e intentaron alterar el orden. Intervinieron los guardias de asalto, que dispersaron a los manifestantes, que huyeron en distintas direcciones. El grupo de manifestantes, al huír, arrolló a una pobre mujer que llevaba en brazos a un niño, que cayó bajo las ruedas de un automóvil. Los gritos de angustia de la madre aumentaron la confusión, originándose las consiguientes carreras y sustos. Afortunadamente, paró a tiempo el automóvil y la criaturita resultó ilesa.

Un oficial de Seguridad que perseguía a los manifestantes resultó herido en la cabeza de una pedrada. El agresor fué detenido.

OTRAS CONFERENCIAS DE MADRID

El traslado a Barcelona de Benjamín Balsano y Eulalia Maynou

Madrid 4. — «Heraldo de Madrid» publica una información de su redactor don Antonio Uriel, que fué en el tren en que se condujo a Barcelona a Eulalia Maynou y Balsano. No pudo hablar con ellos, pero oyó algunas revelaciones que hicieron los detenidos a sus guardianes durante las largas horas del viaje.

Eulalia dijo que conoció a su amigo hace unos tres o cuatro meses. Se había producido una desgracia en una calle de Badalona y ella se detuvo junto con otra gente. Balsano se acercó y le echó un piropo. Hablaron, simpatizaron y se vieron al día siguiente en el mercado. Eulalia se enteró luego de que Balsano tenía relaciones con una extranjera y no quiso continuar viéndole. Balsano se presentó ante la casa de Eulalia en la calle de la Cadena, hallándose ella en el balcón, y le envió recado por mediación de un chico. Al día siguiente se vieron de nuevo en el mercado. Ella insistió que no quería tener relación alguna con él mientras tuviese tratos con aquella extranjera, y él le afirmó que la había acompañado a la frontera; antes habían disputado y su amante, según sus manifestaciones, le había herido con un puñal.

El marido de Eulalia trasladóse al pueblo de Granollers y ella no quiso seguirle, le sustrajo treinta duros, dió su ropa y fué a vivir con Balsano.

Luego Eulalia explicó su llegada a Madrid. La noche del 29 la pasaron en el Prado, por no saber donde ir. Al día siguiente fueron a la pensión, donde han sido detenidos.

Balsano habló con el comisario (sigue relatando el redactor del «Heraldo»). Le dijo que en la Argentina no tuvo antecedentes penales. Tuvo negocio de automóviles y se casó con una portuguesa, de la que se divorció. El matrimonio tuvo una niña, que está al cuidado de unos amigos suyos de Sevilla.

Balsano está preso de gran agitación y Eulalia pasa dos veces ante el departamento de Balsano. Después se oyen unas risas de Eulalia y Balsano, descompuesto, dice:

—No hacerle caso, que parece una mujer borracha, que se me caree con ella y se verá la falsedad de sus declaraciones.

Balsano afirmó que él no era el asesino y que se interrogue a un tal Juan Romero, que es sin duda el autor de la muerte.

A medida que el tren se acerca a Barcelona, se acentúa la intranquilidad de Balsano, quien en un momento de ira se lleva la mano a la boca, dándose un mordisco. No ha comido durante todo el trayecto y sólo ha tomado una botella de leche.

Uriel relata la llegada a Barcelona de los dos presos y se pregunta qué han sido de otras mujeres que vivían con Balsano, entre ellas, una artista y otra mujer llamada Manolita, que con Balsano se dedicaba a la trata de blancas.

EL ACTO DE PROMESA DE FIDELIDAD A LA BANDERA

Madrid, 4.—Por Orden circular del Ministerio de la Guerra, se ordena que el próximo día 10 de abril se verifique la promesa de fidelidad a la bandera en todas las guarniciones de la Península, Islas Baleares, Canarias y territorios del Norte de Africa.

LA HACIENDA - AUMENTAN LOS INGRESOS Y DISMINUYEN LOS PAGOS

Madrid, 4. — En el ministerio de Hacienda han facilitado la siguiente nota:

La recaudación obtenida, por todos los conceptos durante el mes de marzo último, ha sido de 366.160,795 pesetas con un aumento con relación al mismo mes del año pasado de 40.589,980 pesetas. En el primer trimestre este ejercicio el alza ha sido de 65.904,689 pesetas de las que solo de Aduanas han sido 11.843,061 pesetas.

Los pagos verificados durante el mes de marzo han sido de 243.261,489 pesetas, con una disminución en relación con el mismo mes del año pasado de 148.872,048 pesetas.

Comparándose la recaudación obtenida con los pagos realizados en el tercer trimestre del año actual existe un exceso favorable de pesetas 185.651,309.

EL SEÑOR MENENDEZ, A VALENCIA

Madrid, 4.—El director general de Seguridad señor Mennédez marchó anoche a Valencia en el expreso para organizar los servicios de vigilancia y seguridad con motivo de la llegada del Presidente de la República a dicha capital.

En el Ateneo de Madrid

POR 339 VOTOS CONTRA 96 ES DESECHADA LA PROPOSICION RESPECTO A LA INCOMPATIBILIDAD DEL CARGO DE RPESIDENTE DE LA ENTIDAD CON EL DE JEFE DEL GOBIERNO

Madrid, 4. — En el Ateneo se celebró esta tarde la anunciada Junta general extraordinaria para tratar de la proposición del señor Marín del Campo y otros socios respecto a la incompatibildad del cargo de presidente de aquella entidad con el de jefe del Gobierno.

Tanto las butacas como las tribunas estaban llenas y el ambiente era de gran excitación. En el salón se discutía exaltadamente entre los socios.

Presidió el señor Barnés, quien concedió la palabra al primero de los firmantes de la proposición, señor Marín del Campo, quien hizo un discurso extensísimo, de más de una hora, sobre la incompatibilidad de los dos cargos, incompatibilidad basada, según el orador, en los preceptos de la Constitución y en el reglamento del Ateneo. Se extendió en consideraciones sobre la incompatibilidad, y señaló el caso de la visita del presidente del Consejo, al mismo tiempo presidente del Ateneo, para darle cuenta de los acuerdos de la casa, protestando de la aprobación de la ley de Defensa de la República.

El señor Marín del Campo fué diversas veces interrumpido por otros asistentes al acto.

El señor Barnés intervino para calmar los ánimos y preguntó si se tomaba o no en consideración la proposición. Como muchos de los concurrentes se pusieran en pie para dar su opinión en sentido negativo, el señor Barnés preguntó entonces si habían siete socios que pidieran votación nominal. Se levantaron muchos más de los indicados por la presidencia, y en vista de esto se procedió a la votación en dicha forma. El presidente indicó que los que votaran a favor de la proposición lo hicieran por la parte derecha y los que votaran en contra, por la parte izquierda. Sobre esta proposición se originó otro debate larguísimo, acordándose al fin acceder a lo solicitado por la presidencia.

Se procedió a la votación, durante la cual se reprodujeron los incidentes. Algunos socios se subieron a las butacas para defender sus respectivas tésis, formándose alrededor de ellos, corrillos. El señor Barnés les llamó la atención, diciéndoles que por favor no estropeasen los muebles, palabras que fueron acogidas con risas.

El señor Unamuno acudió a votar y en torno del rector de la Universidad de Salamanca se formó un gran corro. El señor Unamuno se mostraba contrario a la proposición. Todavía, indicó, si fuera de incompatibilidad moral, lo comprendería.

Al fin, tras de algunos incidentes, se pudo dar por terminada la votación, resultando 96 votos en pro de la toma en consideración y 339 en contra. El señor Barnés anunció que en vista del resultado, quedaba desechada la proposición, levantándose la sesión a las nueve de la noche.

En los pasillos continuaron los corros generalizándose los comentarios y las discusiones.

BANQUETE AL DIRECTOR DE «EL DEBATE»

Madrid, 4.—Ayer, en el Hotel Nacional se celebró el banquete de los amigos de «El Debate». Asistieron al acto 1.500 comensales.

Se colocaron altavoces que permitieron oír los discursos de los oradores. Hicieron uso de la palabra los señores Gil Robles, Luca de Tena, Saint de los Terreros, Marqués de Quintanar y Antonio Goicoechea, los que pusieron de relieve la alta labor social y cultural que vienen realizando para bien de España «El Debate».

Al final, el director de «El Debate» agradeció el homenaje en elocuents frases y fué muy aplaudido.

EXPLOSION DE DOS BOMBAS EN MADRID

Madrid, 4. — Continúa el conflicto de los canteros, y los obreros del ramo en huelga intentaron coaccionar a los que trabajan, teniendo que intervenir los guardias de Asalto.

El sábado de madrugada estallaron dos bombas: una en un taller de la calle Ramírez del Prado y otra en el taller establecido en la calle de Lecheros, núm. 4.

No ocurrieron desgracias personales. Se dió aviso a la Comisaría de Vigilancia de Cuatro Caminos, y el personal de la misma estuvo realizando investigaciones para descubrir a los autores del hecho. Se tienen las señas personales de uno de ellos.

Conferencia del señor Royo Villanova

DIRIGE DUROS ATAQUES AL ESTATUTO DE CATALUÑA

Madrid, 4.—Esta tarde, a las siete y media, ha dado una conferecia en el Liceo Andaluz, don Antonio Royo Villanova, sobre los Estatutos regionales. Entre el público había varias señoras y numerosos sacerdotes. También asistió el ex ministro conservador don Francisco Bergamín.

Presentó al orador el presidente del Liceo Andaluz, conde de Colombi, quien hizo historia de la vida política, cultural y periodística del señor Royo Villanova.

Este empezó su disertación, recordando que fué senador por Huelva el año 1919. Reseñó sus viajes por Andalucía y dijo que tenía un gran cariño a aquella región. Entra de lleno ya en el tema. Habló de la conquista de Granada y dice que allí se inició la unidad nacional, geográfica e idiomática, que ahora se quiere romper al imponer los Estatutos regionales. Recordó que un catedrático andaluz le dijo, que si las Cortes concedían el Estatuto a Cataluña, él pediría la excedencia, pues no quería depender de Maciá. No creo que las Cortes concedan la enseñanza a ninguna región, porque los profesores diputados, nos uniríamos para impugnar este propósito. Habló de la unión de Aragón a Cataluña, formando el reino de Aragón, subordinándose la región catalana a Aragón.

Analiza la política de aquella regién, diciendo que se puede conceder un Estatuto, pero especialmente en lo que al orden económico se refiere. Dice que el regionalismo es muy respetable mientras sea tal regionalismo, pero la generación actual catalana ha planteado un problema que dice es de nacionalismo, y esto lo llevan en la sangre los políticos catalanes. Si el problema es así, es difícil de resolver. Ellos no quieren decir nacionalismo, por no alarmar demasiado, pero es la triste realidad.

Se refiere al libro de Prat de la Riba titulado «Nacionalitat catalana», que dice que España es el Estado dominador y que en un conjunto ibérico, la única patria es Cataluña. Recuerda que don Antonio Maura se encontró con este problema y no derogó la Ley de jurisdicciones que promulgó Moret a raíz del asalto de la Redacción del «Cut-Cut», al ver que los Jurados catalanes absolvían repetidas veces a dicho periódico que insultaba a la Patria y al Ejército. Censura que don Antonio Maura fuese débil en aquellas elecciones en que vinieron a las Cortes infinidad de diputados catalanistas. También censura a los catalanistas, diciendo que tienen «jettatura», pues por congraciarse con ellos vino el Banrranco del Lobo, la Semana trágica, etc.; también contagiaron de esta mala suerte a Canalejas que murió asesinado en la Puerta del Sol.

Alude al Estatuto que trajo Cambó a las Cortes, diciendo que el señor Alcalá Zamora lo combatió enérgicamente y los catalanes se retiraron ruidosamente del Parlamento.

Alude al pacto de San Sebastián, diciendo que no obliga al Parlamento. Los republicanos creían que la monarquía tenía más fuerza y se unieron a todos los enemigos del régimen, incluso con los catalanistas. Afirma que hicieron más, sin embargo, los elementos constitucionalistas que todos aquellos otros ciudadanos.

Las Cortes son las que han de decidir según aquel pacto de San Sebastián.

Lee párrafos de un libro del presidente del Ateneo Barcelonés titulado "La Generalidad de Cataluña y la República española", en el que se dice que existe el Estado catalán, pues el 14 de abril se proclamó la República catalana antes que la española. Alude a la visita de los tres ministros de la República a Maciá, indicando que después de esta visita accedió el señor Maciá a cambiar el nombre de Estado por el de Generalidad.

Las tropas españolas rindieron honores al Presidente de la Generalidad, reconociendo así el Estado catalán, y él aconsejó a uno de sus hermanos, de que acogiéndose al decreto Azaña, se retirase del Ejército, pues no quería que un hermano suyo rindiese honores a Maciá .

El señor Royo Villanova, hizo profesión de fe liberal. Hace 32 años que lo es y es anticatalanista.

Indicó que se deberá respetar la soberanía de las Cortes, pues el pacto de San Sebastián no obliga a nadie, ya que los políticos que a él asistieron no representaban ni llevaban el mandato de sus partidos.

Recuerda que los Estados Unidos no formaron parte de la Sociedad de las Naciones, aunque fuera Wilson al que se le ocurrió la constitución del organismo que reside en Ginebra.

Si Cataluña no quiere someterse a las Cortes, éstas no aprobarán el Estatuto por ser demasiado fuerte.

Censura el decreto de bilingüismo dado por Marcelino Domingo, y ataca a Primo de Rivera por su actuación en contra de los catalanes y especialmente por los ataques a su idioma. Censura también a la Comisión de Estatutos porque ha concedido a Cataluña el nombramiento de jueces, notarios y magistrados. Esto es entregarles la justicia. También se les ha entregado el orden público, y esto significa que Cataluña es para los catalanes y España es para los catalanes también.

Censura también otras concesiones hechas en el Estatuto, y dice que todo esto se rebatirá en el salón de sesiones. Si se llega a aprobar, de España no quedará más que Burgos y Valladolid, y España tiene que ser única y grande.

Al terminar su discurso el señor Royo y Villanueva, fué muy aplaudido.

Ayer, en Madrid

EN UN ACTO DE PROPAGANDA SOCIALISTA, EN EL QUE HABLO EL DIPUTADO SEÑOR BUJEDA, SE PROMOVIERON VARIOS INCIDENTES, RESULTANDO ALGUNOS HERIDOS, UNO DE ELLOS GRAVE

Madrid, 4.—En el teatro María Guerrero, a la hora anunciada para empezar el acto en que el socialista Jerónimo Bujeda había de comenzar su disertación, el local se hallaba lleno de público, destacando el elemento femenino.

A las diez y media se produjeron los primeros incidentes. Sin saber cómo se oyeron gritos y vivas y muchas protestas. Cuando hizo su aparición el orador se oyeron vivas al socialismo y a los hombres honrados, siendo acogido el conferenciante con una ovación, que se reprodujo al levantarse a hablar.

El señor Bujeda comenzó diciendo que es doloroso ver cómo se deshace la potencia societaria en la lucha fraticida. Los intelectuales—dice—hemos venido al partido socialista para darlo todo.

En el anfiteatro una voz dice: «Para evitar las deportaciones».

Esto produce gran alboroto. Se observa que una mujer es víctima de un accidente. A consecuencia de las interrupciones se produce una lucha, en la que los socialistas quieren expulsar del local a los alborotadores.

A consecuencia de los incidentes, resultaron los siguientes heridos: José García Delgado, de 24 años, soltero, herido en la cabeza, leve; Eleuterio Olmo Hernández, de 24, soltero, herido en la cabeza, leve; Juan Rojo Ramos, de 25, soltero, leve; José Luis Taboada, de 28, soltero, leve; Agustín González, de 21, soltero, leve. Después se tuvo noticia del único herido grave llamado Rodrigo Muñoz, de 26, soltero, metalúrgico, que padece una herida incisa de arma blanca en el torax; fué trasladado al equipo quirúrgico del Centro.

El señor Bujeda hizo un gran elogio de Pablo Iglesias. Resaltó que los socialistas han colaborado desde el primer momento en el Gobierno para que no desapareciera el sentimiento revolucionario; sin ellos no hubieran conseguido el voto de las mujeres, el artículo 26 y otras mejoras que están señaladas en la Constitución y que ponen al país a la altura de los más civilizados. Antes el poder, estaba en Palacio; ahora está en el Parlamento.

Termina diciendo que la historia habrá de reconocer los esfuerzos y sacrificios del partido socialista. Fué ovacionado.

LO QUE DICE EL MINISTRO DE LA GOBERNACION

Madrid, 4.—Al recibir a los periodistas el mi nistro de la Gobernación, se refirió a los incidentes ocurridos en el Teatro María Guerrero, durante la conferencia dada por el director de Propiedades, señor Bujeda. Confirmó que los heridos eran todos leves excepto Rodrigo Muñoz, que sigue g rave en el Equipo quirúrgico. El agresor de este último es un industrial de 59 años, que se llama Santiago Ramos.

Se lamentó el ministro de la repetición de estos hechos provocados por unos cuantos profesionales de la perturbación y esto es una cosa que hay que acabar de una vez. Yo he de hacer todo lo posible desde mi esfera para que se acaben estos hechos y otro tanto han de hacer los jueces y el fiscal de la República, porque este delito está perfectamente definido y sancionado en el artículo 271 del Código Penal.

LA BOLSA DE MADRID

Madrid, 4.—Cambios de moneda extranjera: Libras, 49'80; francos, 52'15; dólares, 13'26; liras, 68'60; francos suizos, 2'57, y francos belgas, 1'85.

Los sucesos de Chipiona

MAS DETALLES DE LO OCURRIDO

Chipiona, 4.—Se ha podido reconstituir la forma en que se han desarrollado los sucesos en ésta.

Aproximadamente, a las once de la mañana, un grupo de 400 obreros de varios gremios, por solidaridad con sus compañeros de Jerez, declararon la huelga. Los grupos recorrieron las calles, llevando una bandera y dando gritos subersivos. A pedradas obligaron a cerrar los portales y comercios, tiroteando a los que resistían, hasta conseguir el cierre. Así llegaron hasta el Ayuntamiento, donde se encontraba el alcalde y varios concejales. Como estos no se hallaran dispuestos a cerrar, los huelguistas cerraron las puertas del Ayuntamiento, dejando encerrados al alcalde y concejales, después tirotearon la fachada del Ayuntamiento.

Requerido el auxilio de la fuerza pública, salieron los tres guardias del puesto de la benemérita y el teniente de carabineros con varios números. En el cuartelillo de carabineros dejó dos números para que montaran la guardia. A poco de salir los carabineros, tuvieron un encuentro con los huelguistas, tiroteándose sin consecuencias. Poco después el teniente recibió aviso de haberse presentado grupos en el cuartelillo de carabineros poniendo en peligro la situación de los que allí se hallaban, el teniente entró en el cuartellillo por una puerta escusada y desde el balcón dirigió la palabra a los grupos pidiendo que depusieran su actitud. Sonaron varios disparos, y uno de los proyectiles hirió levemente al teniente. Se generalizó el tiroteo y cayeron las víctimas de que hemos dado cuenta.

El general Cabanellas vino a Chipiona y pudo comprobar los numerosos impactos que había en la fachada del Ayuntamiento y en la del cuartelillo de carabineros. Dió cuenta de ello al gobernador, el que le enteró de la salida del jefe de la Comandancia de la guardia civil, que instruirá el sumario por los sucesos. Han llegado a Chipiona varios agentes de policía.

El general Cabanellas salió con dirección a Sanlúcar de Barrameda.

LA BANDERA QUE ONDEO EN EIBAR EL 14 DE ABRIL

Madrid, 14.—La Agrupación Republicana de Eibar ha dirigido al presidente de la Casa de la República, de Madrid, anunciándole que para el próximo día 14 de abril vendrá una comisión de Eibar portando la bandera qu ondeó en las Casas Consistoriales de aquella villa en las primeras horas de la mañana del 14 de abril del año pasado. Les acompañará una comisión de concejales de aquel Ayuntamiento.

NOTICIAS DE BARCELONA

En la carretera de San Feliu de Llobregat

UNOS ATRACADORES DAN EL ALTO A UN AUTO EN EL QUE VIAJABAN UNOS POLICIAS, PERO SON DETENIDOS POR ESTOS Y CONDUCIDOS A BARCELONA

A la una de esta madrugada, en la carretera de San Feliu de Llobregat, junto al paso a nivel, cuatro atracadores que se encontraban en aquel lugar, dieron el alto a un auto-taxi, en el que viajaban precisamente cuatro agentes de vigilancia, dedicados exprofeso a la represión de los atracos y vigilancia en las carreteras.

Los agentes saltaron del coche, pistola en mano, encañonando a los atracadores, a los que detuvieron, llevándolos a la Jefatura Superior de Policía.

Se ocuparon a los detenidos cuatro pistolas, a punto de disparar, con una bala en la recámara y unas porras hechas con un trozo de cuerda gruesa, con la cabeza de madera hueca por dentro y rellenada con plomo.

Los atracadres en cuestión quedaron detenidos en Jefatura.

DOS APROVECHADOS

Al pasar Juan Borredá por el Paseo de Colón sufrió un desvanecimiento, acercándosele dos desconocidos, quienes, fingiendo que iban a auxiliarle, le sustrajeron la cartera, en la que guardaba 2.500 francos y documentos.

Los dos aprovechados individuos se dieron a la fuga, sin poder ser detenidos.

DETENCION

Ha sido detenido por la policía Felipe Sánchez Calatayud, a quien se acusa de haber agredido en la calle de Tapia a José Lechuga, de 21 años, dándole una puñalada en el hombro derecho.

Herniados

TRENCATS Tened siempre presente que los mejores aparatos para la curación de toda clase de hernias son los de la CASA TORRENT, sin trabas ni tirantes engorrosos, no pesan, ni molestan, ni abultan, amoldándose al cuerpo como un guante. Hombres, mujeres y niños deben visitar esta casa antes de adoptar ningún otro tratamiento. La única casa que construye un aparato para cada hernia, para cada edad y para cada sexo. Consultas GRATIS.

CASA TORRENT - Unión, 13 - BARCELONA

Una Nueva Piel Blanca *En 3 Días*

En estos tres sitios de la cara se ven más fácilmente las imperfecciones de la piel. Experimentos recientes demuestran que cualquier mujer puede ahora blanquear, suavizar y embellecer fácilmente su piel con el uso diario de la crema Tokalon, blanca, sin grasa. Contiene ahora crema de leche y aceite de olivas predigeridos combinados con ingredientes tónicos y astringentes que blanquean el cutis. Penetrando inmediatamente en el cutis, esta crema calma las glándulas irritadas y aprieta los poros dilatados. Disuelve también las espinillas que así desaparecen. Las arrugas de cansancio se quitan con una sola aplicación. La piel más seca se conserva fresca y suavemente húmeda. Esta crema suprime igualmente el relucimiento de un cutis aceitoso y grasiento. Esta nueva crema Tokalon, blanca, procura rápidamente a la piel una nueva belleza y una lozanía indescriptible que de otro modo no se pueden conseguir.

GOMAS HIGIENICAS

de las mejores marcas garantizadas

LA ORIENTAL

Calle San Pablo, número 53, Barcelona
Clase especial a 2 - 4 - 6 y 8 Pesetas docena
Envíos discretos por correo

APOPLEJIA (Feridura) — PARALISIS —

Angina de pecho. Vejez prematura y demás enfermedades originadas por la Arteriosclerosis e Hipertensión se curan de un modo perfecto y radical y se evitan por completo tomando

→ RUOL ←

Los síntomas precursores de estas enfermedades: *dolores de cabeza, rampa o calambres, zumbidos de oídos, falta de tacto, hormigueos, vahídos (desmayos), modorra, ganas frecuentes de dormir, pérdida de la memoria, irritabilidad de carácter, congestiones, hemorragias, varices, dolores en la espalda, debilidad,* etc., desaparecen con rapidez usando **Ruol**. Es recomendado por eminencias médicas de varios países; *suprime el peligro de ser víctima de una muerte repentina;* no perjudica nunca por prolongado que sea su uso; sus resultados prodigiosos se manifiestan a las primeras dosis, continuando la mejoría hasta el total restablecimiento y lográndose con el mismo una existencia larga con una salud envidiable.

VENTA: Segalá, Rambla Flores, 14, Barcelona, principales farmacias de España, Portugal y Américas.

COIFFEUR PARISIÉN de José Escoda

Peluquería para Señoras y Caballeros

Plaza Cataluña, 9, pral. Tel. 13905

Casa especializada en tinturas
Garantía absoluta en Permanentes

Salón de Belleza - Postizos de Arte
Ondulaciones - Manicura y Masaje

On parle français

EROTYL

Específico de la
ASTENIA GENITAL (IMPOTENCIA)
(FALTA DE VIGOR SEXUAL)

De la eyaculación precoz (pérdidas seminales), de la debilidad y muy eficaz contra la neurastenia en todas sus manifestaciones.

El más poderoso elaborador y regenerador de la actividad neuro-espino-médulo-genital.

Sinérgico y homo-estimulasa de las glándulas intersticiales. Producto pluriglandular, completamente inofensivo. Nunca perjudica, no lesiona ningún órgano, ni el funcionamiento de los mismos.

No contiene ni estrignina, ni fosfuros ni cantáridas, ni medicamento excitante perjudicial.

PRODUCTO MAGNO E INSUSTITUÍBLE PARA RECOBRAR LA PERDIDA FELICIDAD CONYUGAL. PROSPECTOS GRATIS.

Laboratorios Farmacológicos de W. Duttem
Alta de San Pedro, 50 - BARCELONA - Teléf. 18631

Precio: 21'75 pts.

LA ORTOPEDIA MODERNA

HIJO DE B. CARCASONA

Casa fundada en 1875

Taller y despacho:
ESCUDILLERS BLANCHS, 8 - TEL. 10916

Bragueros reguladores para la retención absoluta de la hernia. Fajas y Faja Corsé Abdominal, modelo moderno

Corsés Ortopédicos para curar o corregir las desviaciones de la espalda

Más de cincuenta años de práctica son la mejor garantía

Guía Médica

G. P. Maristany CIRUGIA GENERAL Cortes, 598. De tres a cinco

G. Alomar Vías urinarias, curación más rápida mediante aparato exclusivo. Aribau, 5. De 12-3 a 5-7

DR. O. CARULLA Vías Urinarias. Unión, 10 De 11 a 1 y de 4 a 9

Dra. Teresa Campañá Enfermedades de la mujer. Partos. Diagonal 432. De 2 a 5

EL INGENIO

FABRICA DE Maniquíes
DE TODAS CLASES
PIDASE CATALOGO
RAURICH, 6
TELEFONO 15.086

FABRICA de PANTALLAS

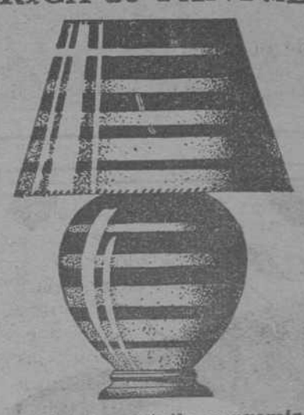

Anfora cristal, pantalla pergamino, pie bronce, luz interior y exterior, 48 c/m. altura, decorados lo más moderno, a Pesetas 31'55

Fabricante: J. Camps
Exposición y venta:
Paseo Gracia, 125
Teléfono 74055

«FLORES DE HOPS»

Es lo único que hace desaparecer por completo las arrugas sin necesidad de masaje, hace desaparecer el paño, las pecas, los hoyitos de viruela y toda clase de manchas del cutis. «Flores de Hops» devolverá a su cara la frescura de la juventud y con mucho disimulo le hará cambiar la piel vieja y enferma por otra fina como el marfil, bonita, fresca y natural como en su lozana juventud. - Precio, 7'75 pts. Casa Segalá y Farmacias Perxés, Rbla. del Centro, 31; Tutusaus, Aragón, 32; García, Cortes, 424; Ballester, Salmerón, núm. 167, y Cullell y Pujol, Pelayo, 56.

ALQUILERES

Casa para alquilar
jardín, baño, mucho sol, en Sarriá, calle Granados letra R. Bajar Apeadero Tres Torres (tranvía calle Angli)

ENTRESUELO
con baño, para alquilar. Pasaje Mercader, 10

LOCALES
propio para garaje o pequeña industria. Razón: PUIGREIG, 12 (S. G.)

PIANOS
Alquileres desde pts. 8 al mes. C. Bieger. BRUCH, 78

VILASAR de MAR
Se alquila para verano o por año, la mejor torre rodeada de jardín, amueblada, todo confort, garaje, salón billar, etc. etc. y con casita de baño a la playa. Razón: Sombrerería Maso, de 11 a 2. Ronda Universidad, 4 teléfono 19893

COMPRAS

ATENCION
Se pagan altos precios, toda clase de oro viejo y dentaduras usadas, como en joyas antiguas y modernas. Calle Fernando, núm. 16, Joyería

JOYAS de ocasión
papeletas Montepío, joyas, brillantes, perlas, oro, platino. Pago su valor. Rambla de las Flores 33 portal

JOYAS de ocasión
Compro oro, plata, platino, brillantes, perlas. Pagamos su valor. RAMBLA FLORES 8. Joyería Núñez

Particular, muebles
compra. Pasaje Mulet, número 20, 1.º S. G. Teléfono 70380

DEMANDAS

COMADRONA
Clínica partos. Consultas Unión, 22, 1.º Telf. 22522

UN PROCEDIMIENTO
PARA LA PREPARACION DE MATERIAS ARTIFICIALES.
Patente núm. 106,183 de la Sociedad para la Industria Química en Basilea. La concesionaria de esta patente desea entrar en relación con una casa española para la venta total de dicha patente o para la concesión de licencias de explotación. Para informes y detalles dirigirse a la OFICINA TECNICA DE LA PROPIEDAD INDUSTRIAL, 21 Paseo de Gracia, Barcelona.

MODISTA
Falta media oficiala y aprendiza adelantada. Pasaje Mercader, 10, 1.º 2.ª

Necesito almacén
grande claro y céntrico, preferible con estanterías, alquiler máximo 1.500 trimestre. Ofertas a Calzados Itram. Joaquín Costa, 62, T. 15306

UN PROCEDIMIENTO
PARA OBTENER PRODUCTOS ARTIFICIALES POROSOS.
Patente núm. 105,490 de la Sociedad para la Industria Química en Basilea. La concesionaria de esta patente desea entrar en relación con una casa española para la venta total de dicha patente o para la concesión de licencias de explotación. Para informes y detalles dirigirse a la OFICINA TECNICA DE LA PROPIEDAD INDUSTRIAL, 21 Paseo de Gracia, Barcelona.

HUESPEDES

Hotel del Centro
Hospedajes económicos. Rambla y San Pablo, 2. Barcelona

Hotel San Antonio
San Pablo, 7, Pensión desde 150 ptas. al mes. Cubiertos especiales los domingos. Abonos económicos

HABITACION
todo estar para uno o dos caballeros. Calle Sta. Ana, núm. 17, 2.º

OFERTAS

ALBAñIL
se ofrece Esc. DIA GRAFICO 127

CIRUJANA CALLISTA
Gabinete instalado en los salones de la peluquería ESCODA
PLAZA DE CATALUñA, 9
Con todos los adelantos que la Ciencia moderna aconseja y todas las comodidades de los más renombrados gabinetes europeos y norteamericanos, y unas tarifas de
Precios asequibles

Sras. y Srtas.
que deseen confeccionar ellas mismas sus vestidos. Se cortan y prueban trajes última novedad, por 5 ptas. en Valencia, 234, 3.º 1.ª (junto a Balmes)

BALNEARIO DE LIERGANES
SANTANDER
Unicas aguas que curan y evitan la predisposición a catarros de la NARIZ, BRONQUIOS Y PULMONES.
GRAN HOTEL, precios módicos con todo el confort moderno.

PRESTAMOS

DINERO sobre AUTOMOVILES
le facilitará el que necesite. Sin usura, solamente interés legal. Rapidez y seriedad
CASANOVA, 42. (esquina Cortes)

VENTAS

Baterías MILLARS
Producció Nacional
Sepúlveda, 34

Gramola ortofónica
Y DE ALTA VOZ propia cine, salón de baile, café, etc. Costó 700 pesetas. VENDO POR
125 ptas.
y regalo de veinticinco discos dobles de 5 pesetas uno y 200 agujas
TALLERS, 16

INCUBADORAS
y criadoras «HISPANIA» contado, plazos y alquiler
MATERIAL AVICOLA
POLLUELOS
Huevos de todas razas. SE CASTRAN POLLOS
Avd. Rep. Argentina, 8 bis

Instrumentos
PIANOS
Autopianos
Rollos 5 pts.
Ultimas novedades
A plazos
Cambios Reparaciones
NEW - PHONO
Ancha 35 y 37

MUEBLES
o piso entero, vendo por ausentarme. Paseo San Juan, 2, almacén. De 8 a 12 y de 3 a 8

MUEBLES
y Colchones a Plazos sin fiador. 18, calle Santa Ana, 18

RADIO SATURNO
FABRICANTE IMPORTADOR

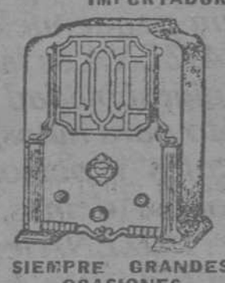

SIEMPRE GRANDES OCASIONES
Radio-Fonos 9 lámparas, 1.000 pesetas.
Hectodinos eléctricos, 150 pesetas.
Visite, antes de comprar, la casa más antigua, económica y mejor surtida.
PLAZOS, ALQUILER, REPARACION
RAMBLA DE SANTA MONICA, núm. 2.

MUEBLES V. TORAN
Precios de fábrica
Junqueras, 12 y 14
(cerca Plaza Urquinaona)

RADIO
PHILIPS completo
Ptas. 15 al mes
CLARION dinámico
Ptas. 35 al mes
RADIO CANALETAS
Rambla Canaletas, 6.

Radio RIALTO
LA VOZ DE SU AMO
PHILIPS
Y OTRAS MARCAS
Fonógrafos y discos
Máquinas fotográficas
Ventas al contado y plazos
40 - AVIÑO - 40

Registradora National
vdo. bta. Margarit, 25, tda

SASTRERIA
d'en Ricard Gusó, acaba de rebre els géneres d'última novitat. Castell d'Empúries. Plaça dels Homes, 4

Vías Urinarias
Cura radical por lavado especial. Vacunas. Rayos U. V., diatermia y masaje
Sífilis
Purificación rápida y segura de la sangre
Impotencia
Rápido vigor sexual por medios naturales
Rayos X
Examen comp. 10 pt.
Radioterapia
Curación de la próstata y tumores, sin operar. Abonos económicos
Doctor MORA
De 10 a 1 y de 4 a 8
Plaza Universidad, 1.

SE ADMITEN ESQUELAS DE DEFUNCION HASTA LAS DOS DE LA MADRUGADA

ELIXIR CALLOL

es *Remedio y Amigo de los* DÉBILES

MUEBLES REY

AL CONTADO
A PLAZOS
SIN FIADOR

Dormitorio	Pts. 700	- 10	Pts.	semana
Comedor	id. 480	- 8	id.	id.
Recibidor	id. 170	- 4	id.	id.
Salón	id. 500	- 9	id.	id.

Sección de muebles finos, más baratos que ninguna otra casa

RONDA S. ANTONIO, 49

Otras notas gráficas de actualidad

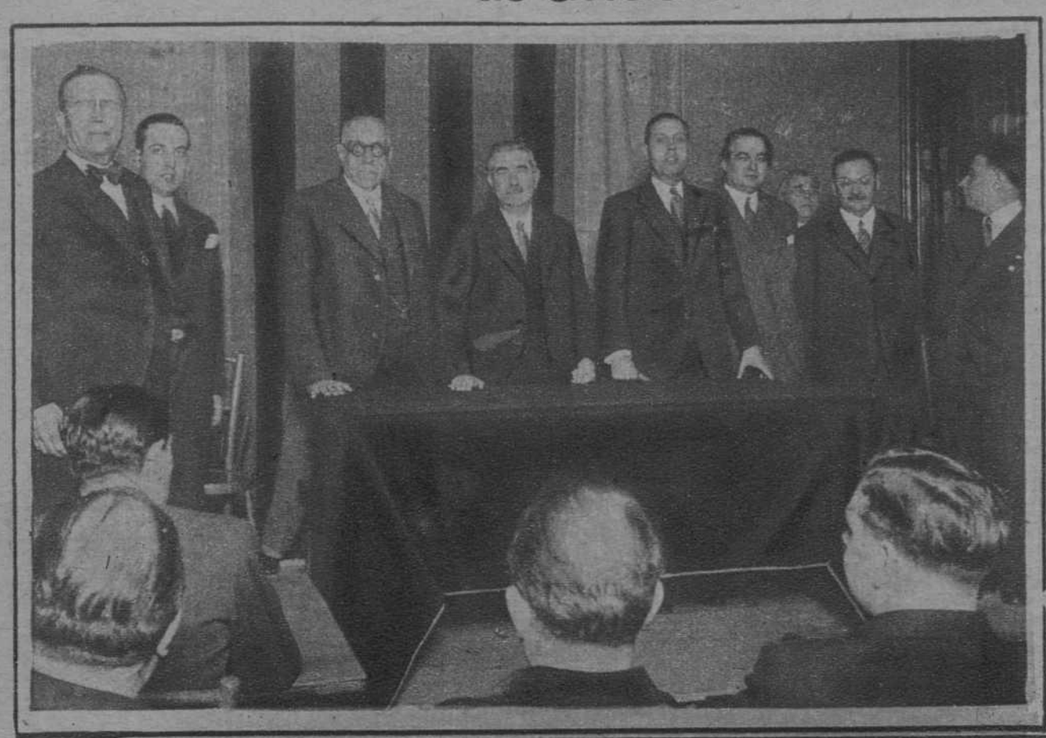

Presidencia del acto inaugural del local de la «Lliga Regionalista», de la calle de Aviñó.—(Fot. Domínguez)

Equipo de fútbol del «Madrid F. C.», que al empatar en Las Corts con el «Barcelona», resultó vencedor del «Torneo de Liga». — (Fot. Gibert)

DE AHÍ SALDRÁN SUS FUERZAS

Porque los paquetes de MAIZENA irán haciendo un pequeñuelo fuerte y robusto. MAIZENA es la delicia del paladar. Su digestibilidad la hace el mejor alimento para niños, ancianos, convalecientes y personas de estómago delicado. Además, el precio reducido de MAIZENA le permite la entrada en todos los hogares.

El paquete de MAIZENA es indispensable en todas las cocinas, porque mejora el sabor de los alimentos, aumentándoles su digestibilidad.

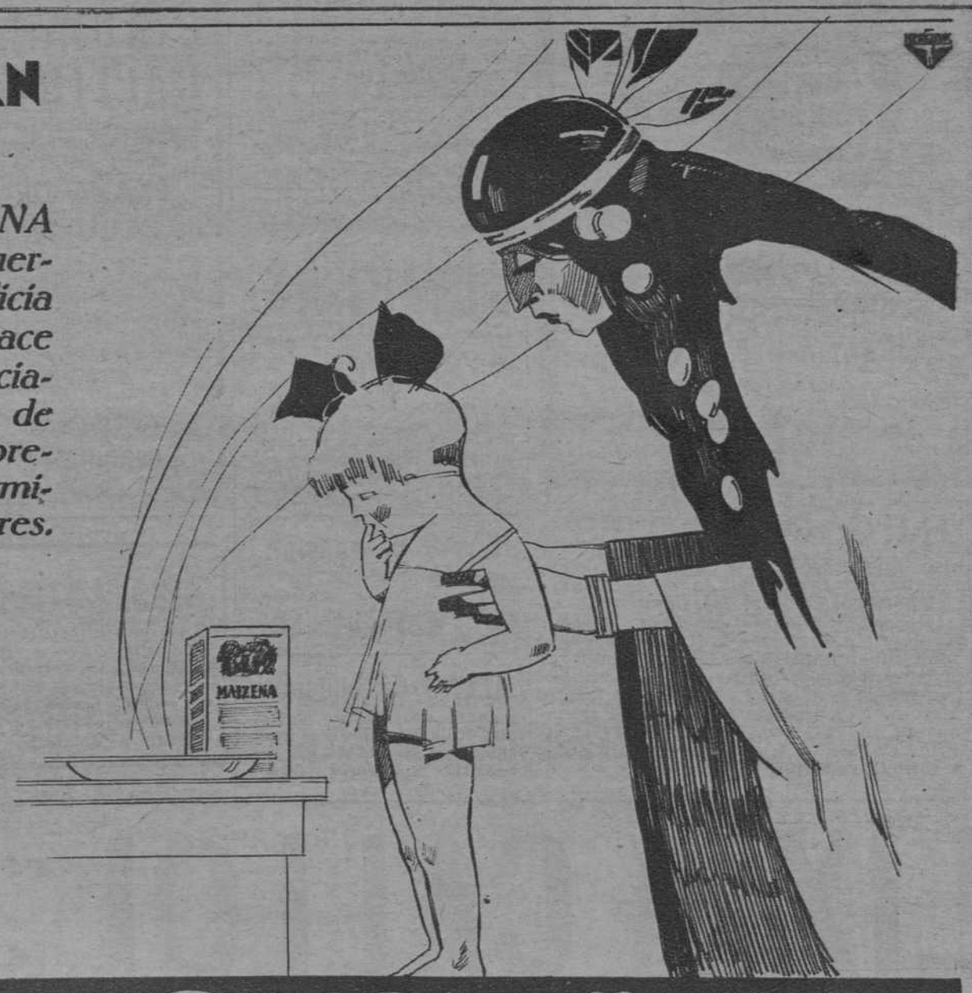

¿Cual de estos dos ofrecimientos acepta usted?

SR. D. FEDERICO BONET Apartado 501 MADRID

1.° Envíeme gratis y sin compromiso un ejemplar de *El Menú del Día*.

2.° No encontrando MAIZENA en esta localidad, remítame gratis y sin compromiso una muestra y el folleto *La Salud de su Bebé*. — Incluyo Ptas. 0,45 para gastos de envío.

Nombre:

Calle: Núm.

Población: Provincia:

P.4-1-32

MAIZENA

NUTRITIVA Y ASIMILABLE

En el salón de actos de la Casa de Correos. Don Francisco Carreras Candi, al comenzar la interesante conferencia histórica que dió con motivo de la inauguración de la Biblioteca Postal (Fot. Merletti)