HEMEROTECA MUNICIPAL MADRID

El Día Gráfico

REDACCIÓN
DIRECCIÓN COMERCIAL
Y ANUNCIOS
Plaza de Cataluña, 9 - Tel. 14160

IMPRENTA Y TALLERES
MUNTANER, 49
ENTRADA
Pasaje de la Merced, núm. 8
Teléfono 31518

SUSCRIPCIÓN CAPITAL
Ptas. 2'25 al mes
SUSCRIPCIÓN PROVINCIAS
Ptas. 8'50 trimestre
NÚMERO SUELTO
DIEZ CÉNTIMOS

Barcelona, martes 2 de Diciembre de 1930

FIESTA DE AMISTAD GERMANO ESPAÑOLA

Berlín.—En el Parlamento alemán se ha celebrado una fiesta de amistad germano española, en la que el embajador de España en Alemania, señor Espinosa de los Monteros, leyó un importante discurso. - Un momento durante la lectura del mismo

El Dr. Curtius pronunciando su discurso durante la fiesta celebrada en el Parlamento alemán. — (Fots. Scherl)

REDACCION, DIRECCION COMERCIAL Y ANUNCIOS
PLAZA DE CATALUÑA, núm. 9
Teléfono. 14.160

IMPRENTA Y TALLERES
MUNTANER, 49
Entrada: Pasaje de la Merced, 8
Teléfono 31.518

El Día Gráfico

SUSCRIPCION CAPITAL: Ptas. 2'25 mes
SUSCRIPCION PROVINCIAS: Ptas. 8'50 trimestre
NUMERO SUELTO DIEZ CENTIMOS

Año XIX — Barcelona, Martes 2 de Diciembre de 1930 — Núm. 4.439

DE NUESTRA COLABORACION

ENSAYOS

TEATRO CRIOLLO

El teatro criollo no ha psado aún de la categoría de pieza en un acto. Tres o cuatro cuadros en un acto. Uno de estos cuadros suele ser el telón corto para dejar espacio á la decoración del cuadro siguiente. Como en el antiguo género chico español, alterna lo cómico acentuado, casi lo bufo, con lo melodramático. Abundan las obras de marinos y soldados. «Puerto Belgraño», por ejemplo, es una obra de marinos. Marinos ingleses y argentinos. Un marino ha olvidado a su «china». En Puerto Belgraño se enamora de una muchacha que acompaña a su padre ciego. Se presenta inopinadamente la antigua amante, una especie de leona, que quiere conquistarle por la fuerza, y se le presenta disfrazada de marinero. Se entera de que la novia reciente va a ser madre. La «china» se humaniza y no quiere causar la desgracia de aquella mujer, y se muere en los brazos de su antigua amante, bailando un tango. En estos asuntos hay siempre aire de tango, prosaismos de tango y tragedia de tango. El sentimentalismo es cursi y ramplón, y, sin embargo... todo lo episódico es delicioso. El dibujo de los tipos, del ambiente, de la situación... Diríase un teatro elemental, embrionario, pero lleno al mismo tiempo de malicia y de experiencia dramática. No es otra cosa sino que lo primitivo nacional flota sobre todas las influencias posibles: Españolas, italianas, francesas, rusas... Todo lo ya probado con buen éxito, en el teatro universal, tiene una adaptación segura y eficiente en el teatro criollo.

El sainete de provincia nos trae un recuerdo de los hermanos Quintero. En estas piezas suele haber un alemán, un inglés, un francés y un español. El español es gallego, y es el torpe el zafio, el burlado de la comedia. Los actores argentinos imitan de modo perfecto los tipos de las distintas nacionalidades, y el actor cómico, cuando no es gringo, es gallego, español. Cada torpeza del gallego es coronada por una carcajada del público. Yo vi una de estas representaciones al lado de un criollo, hijo de gallego auténtico. Se congestionaba de risa ante las zanganadas y torpezas del gallegón del escenario. Yo pensaba, que aquello era poco menos que un parricidio.

En general, el criollo es muy inocente, y en ello da muestras de civilización. Cualquier cosa le hace reir. Yo no he visto reir con tanta gana como en el teatro nacional argentino .El criollo, además de reirse del gallego, se rie del provinciano. Del paleto nuestro, que llega a la ciudad y se pierde y le engañan, y le embroman. En este teatro aprendemos todos los acentos de la república. El cordobés es un verdadero cántico. Las palabras tienen ritmo de romanza y las voces se definen como en la ópera. Sabemos en seguida, no más que oyendo hablar ,quién es tenor, bajo, contralto... Aprendemos también el vocabulario pintoresco de la República. Ese vocabulario que va llegando a nosotros en pequeñas dosis por conducto de los tangos.

Allí aprendemos lo que es atorrante, lo que es canfinflero, lo que es calote ,lo que es bochinche, lo que es malevo, lo que es patotero, lo que es talero... Es aquí, en e lteatro criollo, donde encontramos las grandes diferencias de idioma a idioma... ¿Será de aquí de donde quiera sacar el señor Lugones el futuro idioma argentino? Lo cierto es, que en el teatro, a un castellano recién llegado, le pasan inadvertidos la mayor parte de los chistes. La jerigonza es demasiado complicada para entenderla al principio. Después, sí; nos hacemos el vocabulario y aún le empleamos. Sabemos que ubicarse es sinónimo de colocarse; que polleras, son las faldas de las mujeres, que ocurrir es concurrir y que la palabra de mayor aplicación en el diálogo, es macana: lo falso, lo exagerado, lo extravagante, lo absurdo... Sin la palabra macana, el actor criollo no sabría qué decir.

FRANCISCO DE COSSIO

En Nueva Escocia
Se han hecho experimentos con un corazón artificial

En la Universidad de Dallionte (Nueva Escocia), acaba de realizarse, con mucho éxito, experimentos con un corazón de goma, accionado por la electricidad, para impulsar la sangre a través del sistema circulatorio de un gato, después que a éste se le hubo extraído el órgano natural.

El animalito vivió durante varias horas con un corazón artificial, suministrando a los investigadores una excelente oportunidad para estudiar los efectos de drogas y venenos sobre la sangre.

Tales estudios se habían visto obstaculizados hasta el momento, debido al hecho de que el corazón natural es vencido por la acción de las drogas antes que sus efectos completo puedan ser determinados con exactitud.

Varias de estas experiencias con corazones artificiales, han sido llevadas ya a cabo en distintas partes del mundo, asegurándose que la realizada últimamnete es la que ha obtenido más éxito hasta ahora, con lo cual se abre el camino a los hombres de ciencia para una serie de interesantes investigaciones ulteriores.

B. S. N.

El Arma de Artillería de Cataluña protestó ante el Capitán general de la región de una campaña tendenciosa de la Prensa extranjera

Ayer mañana visitó al capitán general, señor Despujol, el inspector general de Artillería, señor Camacho, para protestar ante la primera autoridad militar, en nombre del Arma de Artillería de Cataluña, sobre las noticias que han circulado en la Prensa extranjera respecto al estado de indisciplina que se suponía existente en la Artillería.

El señor Despujol prometió que gustoso transmitiría la protesta al Gobierno.

DE AYER A HOY

A las siete de la noche los doctores Cayó y Brugués, disertarán en la Real Academia de Medicinas sobre los temas: "La VII Conferencia internacional contra la tuberculosis" y "El alcohol y las bebidas alcohólicas", respectivamente.

—A las diez de la noche, los doctores don Antonio Rocamora y don Rómulo Campos, disertarán en el Instituto Médico Farmacéutico sobre un interesante tema de higiene.

—En el Ateneo Barcelonés se celebró solemnemente, a las diez de la noche, la sesión inaugural de curso. El secretario, señor Rogent, leyó la Memoria y el presidente señor Sagarra, pronunció un discurso sobre el tema "Les llisons de la Historia".

Todos los oradores fueron merecidamente aplaudidos.

—En la reunión que el Comité Político Radical del distrito II celebró a las diez de la noche, se tomaron importantes acuerdos.

—Cuarenta Horas. — Continúan en la iglesia de Infantes Huérfanos. —Se expone a las ocho de la mañana y se reserva a las seis de la tarde.

—Comunión Reparadora. — Hoy en la iglesia de los Padres Carmelitas. — Mañana en la iglesia de Montesión.

—Vela en sufragio de las almas del Pugatorio. — Hoy turno de la Conmemoración de los fiesles difuntos.— Mañana turno del Sagrado Corazón de Jesús.

Lo que piden los ferroviarios de la Compañía del Norte, de Barcelona

Los ferroviarios de la Compañía del Norte, de Barcelona, han telegrafiado al ministro de Fomento y al director de los ferrocarriles del Norte haciendo suya la petición del aumento del haber personal de cinco pesetas diarias, que señala el Consejo Obrero.

Temporales en diversos puntos de España

En Valencia se desmoronan las tierras de un malecón donde se hallaban varios vecinos presenciando la crecida del río, y se ahogan tres personas y en Cartagena zozobró un yate francés, desapareeiendo tres de sus tripulantes

Lluvias fortísimas y furioso vendaval que causan destrozos y ponen en peligro a algunas embarcaciones

Madrid, 1.—En el Ministerio de Fomento han facilitado las siguientes notas:

El jefe de la Guardia civil de Carlet (Valencia), comunica que a consecuencia de la tormenta de ayer se salió de su cauce al río Magro, derribando parte del muro de contención. Hasta ahora se han extraído dos cadáveres de mujer, salvádose otras varias personas. Ha quedado interceptada la carretera de Casas de Campillo a Valencia, en el kilómetro 75. Caso de no ocurrir una nueva crecida, se restablecerá la circulación.

—El mercancías 1918 ha quedado detenido en Malsafazat y Albuyixoch, descarrilando cinco vagones. Las vías primera, segunda y tercera, interceptadas. Se han pedido trenes de socorro. Parece qe no hay desgracias.

—En la línea de Segovia se continúan los trabajos para dejar expedita la vía, quedando aún por retirar la máquina, el ténder y cinco vagones. Se cree que en 24 horas quedará libre.

—Se ha restablecido la circulación con Carcagente, interrumpida por el accident edel sábado.

—En el kilómetro 19 de la línea de Córdoba a Cádiz, el tren número 753 descarriló. Algunos viajeros resultaron ligeramente contusionados y muerto el jefe del tren, aplastado por el furgón.

—A causa del temporal se ha inundado la vía de la línea de Utiel a Valencia, en el kilómetro 417, por cuya causa están detenidos los trenes de viajeros 2.631, en la estación de Buñol, y 2.632, en la estación de Chiva.

En Valencia

DIEZ PERSONAS ARRASTRADAS POR LA CORRIENTE, DE LAS CUALES SE AHOGAN TRES

Valencia, 1. — La lluvia del sábado produjo inundaciones inesperadas en varios pueblos de la ribera.

Desde Alcudia a Alginet la vía férrea quedó cubierta por las aguas, de tal manera, que el trayecto comprendido entre ambos pueblos parecía un lago. Por esta circunstancia quedaron suprimidos algunos trenes de los que circulan entre Valencia y Villanueva de Castellón.

A las nueve de la mañana del domingo gran número de vecinos de Carlet se dirigió a un malecón construído recientemente para evitar las avenidas del río Magro, cosa que venía registrándose con alguna frecuencia.

El malecón, que es de una longitud bastante considerable, tiene alguna pendiente, encaminada a facilitar el acceso de los carros al río. En una de ellas se colocó un grupo de vecinos impacientes por presenciar la crecida del río. En esto estaban cuando las aguas desmoronaron las tierras del malecón, cayendo al río diez personas que fueron arrastradas por la corriente.

Los demás vecinos arrojaron cuerdas, extrayendo a siete, pero no pudiendo hacer lo mismo con los otros tres.

A cincuenta metros del lugar del suceso fueron alcanzados los cuerpos de los tres náufragos.

Reina gran excitación.

En Torrevieja

ABORDAJE DE UN VELERO Y UNA GOLETA, PERDIENDOSE EL PRIMERO

Torrevieja, 1. — Ha transcurrido la noche en medio de furioso temporal de levante. El velero "Félix Martín", de la matrícula de Valencia, fué arrojado contra las rocas, abordando a la goleta "Carmen". El primero se considera perdido y la segunda sufrió grandes averías.

Los tripulantes del "Félix Martín" fueron recogidos por un vapor que a pesar del terrible temporal se hizo a la mar.

En Cartagena

ZOZOBRA UN YATE FRANCES Y SE HUNDEN TRES HOMBRES DE LA TRIPULACION

Cartagena, 1. — El yate frances "Ael" salió el sábado de este puerto y naufragó al llegar frente a Portus a consecuencia del temporal.

La tripulación, compuesta de cuatro hombres, intentó salvarse en un bote, pero un golpe de mar les hizo zozobrar.

El capitán José Corchet pudo ganar a nado la orilla, pero los tres tripulantes han desaparecido y se supone que se ahogaron.

El vapor italiano "Pascual Romano" trajo a remolque al bergantín goleta "Mando", al que encontró desmantelado en alta mar.

En Castellón

FURIOSO HURACAN Y LLUVIA FORTISIMA

Castellón 1.—A primeras horas de la mañana descargó un gran huracán, cayendo una lluvia fortísima.

El vendaval ha causado grandes destrozos en el arbolado y en las líneas de conducción eléctrica.

En el mar reina temporalazo de levante, que ha puesto en peligro a bastantes embarcaciones.

En Sanlúcar de Barrameda

COLISION ENTRE DOS BARCOS

Sanlúcar de Barrameda, 1. — El vapor «Arrayamendi» y el «Cabo Huertas» al encontrarse en el canal, a la desembocadura del Guadalquivir, tuvieron una colisión.

El «Cabo Huertas» resultó con una enorme vía de agua. El capitán ordenó embarrancarlo ante el temor de una explosión.

El «Arrayamendi» quedó con la proa destrozada.

CAMARA OFICIAL DE LA PROPIEDAD URBANA

El Decreto de alquileres. - El Banco de la Propiedad. - Las Asociaciones de Propietarios y las fianzas de los alquileres. - El cobro de los arbitrios. - Las nuevas autoridades. - La Junta del Aeropuerto. - Los arbitrios extraordinarios de la Exposición

Se reunió la Cámara Oficial de la Propiedad Urbana de la Provincia de Barcelona, bajo la presidencia de don Juan Pich.

Aprobada el acta anterior, se dió cuenta del despacho oficial y ordinario y de los acuerdos de la Junta de Gobierno.

La Presidencia explicó las gestiones realizadas por la Cámara, junto con las demás de España, con respecto al decreto de alquileres.

Luego expuso el resultado de la reunión de la Junta Consultiva de las Cámaras de la Propiedad, celebrada en Zaragoza, dando a conocer los valiosos ofrecimientos de suscripción de acciones para la constitución del Banco de la Propiedad, aprobándose por aclamación las orientaciones marcadas por el señor Pich.

El señor Mans, participa que en la reunión de la Comisión de Relaciones y enlace de la misma con las Asociaciones de Propietarios, los presidentes de éstas, acordaron felicitarle por la constitución del Banco de la Propiedad; añadiendo que en virtud de que la Cámara de Zaragoza le había nombrado presidente honorario de la misma, proponía que constara en acta la satisfacción del Pleno, y que se acordara dirigir un oficio a la citada Cámara agradeciendo tal distinción.

El señor Culilla manifestó que en la citada reunión de la Comisión de Relaciones y enlace de la Cámara con los presidentes de las Asociaciones de Propietarios, después de consignar las palabras pronunciadas por el alcalde señor Conde de Güell sobre las fianzas de los alquileres, preguntó a los reunidos si estaban conformes con ellas, contestando unánimemente que las reprobaban y que esperaban que el presidente de la Cámara, en su calidad de teniente de alcalde, se opondría en absoluto a que el propósito del alcalde pudiera ser una realidad.

La Presidencia indicó la posibilidad de no llevarse a la práctica tal propósito, para resolver el problema de la beneficencia por otros procedimientos.

El señor Parellada rogó a la Presidencia que, recordando la proposición que presentó para que se cobrasen en una época fija y conocida los arbitrios del Ayuntamiento, se aprovechara la implantación del nuevo presupuesto para empezar a hacerlo.

El señor Culilla hizo constar que la Comisión que preside, de arbitrios e impuestos, ya había formulado al anterior Ayuntamiento tal petición y que el alcalde señor Barón de Viver, estimándola justa, ofreció atenderla, no pudiendo hacerlo por haber venido el cambio de Ayuntamiento; adhiriéndose ahora a las palabras del señor Parellada y rogando también a la Presidencia que haga suyo el asunto con el mayor empeño.

La Presidencia contestó que se hacía cargo de los mencionados ruegos, y dijo que hacía del caso cuestión personal para proponerlo y recabar la solución del Ayuntamiento una vez esté aprobado el Presupuesto, pues entendía que con tal procedimiento se obtendrían beneficios para la ciudad y para los que pagan.

A propuesta del señor Mans, la Cámara hizo constar su satisfacción por el nombramiento del general Despujol para la Capitanía de esta Región y de don José Márquez Caballero para el Gobierno civil de esta provincia, y puso en conocimiento de la Cámara que, como consecuencia del oficio que dirigió al Gobernador civil, presidente de la Junta del Aeropuerto, recibió una carta del alcalde, en nombre de la Comisión gestora, en la que se le manifestaba que al regresar de Madrid, donde había de realizar unas gestiones de interés para el citado Aeropuerto, se convocaría el Pleno de la Junta de referencia; y que como, a pesar de haber regresado el alcalde, no había recibido la convocatoria, con lo que se cometía una infracción reglamentaria, hacía constar que en atención a dicha carta, no había dimitido su cargo de vocal representante de la Cámara en dicho organismo.

A propuesta del señor Parellada se otorgó un voto de gracias a la Asociación de Propietarios de la Rambla de Cataluña, por el interesante y documentado trabajo que presentó a la Junta de gobierno sobre los arbitrios extraordinarios de la Exposición.

También ocupóse la Cámara del resultado de las reuniones celebradas en el Ayuntamiento con las demás entidades económicas, dando cuenta los que en representación de la Corporación han asistido a ellas, de diversos pormenores especialmente de la actitud observada por los delegados de algunas otras entidades al juzgar los puntos de mira expuestos por la representación de la Cámara sin tener en cuenta que, a excepción de la propiedad, todos los demás sectores del comercio y de la industria han cargado siempre al contribuyente cuantos arbitrios e impuestos les han sido aplicados.

Ha estado en Barcelona el presidente de la Cámara Oficial de la Propiedad Urbana de Madrid, don Luis de la Peña, con objeto de tratar de diferentes asuntos de capital importancia relacionados con la constitución del Banco de la Propiedad, habiendo sido cumplimentado por el presidente de la Cámara de Barcelona, don Juan Pich; por el vicepresidente 1.º, don Juan A. Mas Yebra y por el secretario señor Cardelús.

Atendiendo a diversas consultas hechas por propietarios, la Cámara Oficial de la Propiedad Urbana de Barcelona, recuerda nuevamente que por R. O. de 18 de junio último ha sido disuelta la Cámara Oficial de Inquilinos y, en consecuencia, no puede exigir obligatoriamente el pago de las cuotas.

L A V I D A L O C A L

VIDA MUNICIPAL

AVISO A LOS CONTRIBUYENTES

Se pone en conocimiento de los contribuyentes por el arbitrio sobre solares que, según determina el art. 5.º de la Ordenanza fiscal del mismo, a los que satisfagan durante el mes de enero próximo el importe total de la cuota del ejercicio de 1931, se les concederá el descuenta del 6 por 100, siempre que los propietarios interesados lo soliciten durante la primera quincena del corriente mes de diciembre, mediante impresos que facilitará gratuitamente el Negociado de Contribuciones especiales y solares, de la Secretaría de este Ayuntamiento, situado en el edificio anexo a la Casa Consistorial, piso segundo, de once y media a trece y media horas de todos los días laborables.

CORBATAS
últimas creaciones del extranjero
PRECIOS BARATISIMOS
F. Vehils Vidal
32, Avenida Puerta del Angel, 34
7, Plaza Universidad, 7

LABOR DEL ALCALDE

Ayer mañana, después del despacho ordinario, recibió el conde de Güell la visita de los señores Caralt y Arquer, que estuvieron a exponerle un plan de distribución benéfica en relación con los Casinos.

Fué cumplimentado luego por el capitán general, señor Despujol.

Conferenció más tarde, con el señor Casals, tratando de asuntos de beneficencia.

También le visitaron el abogado don Ricardo Cabré y el conde de Azara.

Finalmente celebró una extensa conferencia, a la cual ha asistido también el señor Maynés, con una comisión de vinicultores de Cataluña.

HOY, A LAS 6
LA GRAN
SUBASTA
SALA PARÉS

NUEVA ALINEACIONES

La Comisión Municipal Permanente ha acordado sea expuesto al público, por espacio de veinte días hábiles, el proyecto de nuevas alineaciones y ensanchamiento a veinte metros de la calle de Xuclá, lo que se hace público para que, llegando a conocimiento de los interesados puedan formular las reclamaciones que estimen oportunas durante el indicado plazo en el que estrá de manifiesto el expediente en la Oficina de Información, sita en los bajos de las Casas Consistoriales.

E. Furest
CAMISERO
Nueva colección de artículos para
Camisas, Pijamas,
Batas y Batines
PRECIOS MODERADOS
P. Gracia, 12 y 14

IMPUESTO SOBRE LOS TAXIS

La Administración Municipal previene a los industriales taxistas que tengan pendientes de pago en las Oficinas Municipales recibos correspondientes al impuesto extraordinario de Exposición, de donde aún pueden retirarlos sin recargo, que en 15 del actual se pasarán a la Agencia Ejecutiva los correspondientes a los meses de febrero y marzo que no hayan sido retirados en dicha fecha; en 31 de del propio mes de diciembre los correspondientes a los meses de abril y mayo, y en 15 de enero los de los meses de junio y julio.

—Por muy difícil que sea su gusto, siempre hallará el sombrero que la favorecerá, con sólo visitar la Maison Germaine, Puertaferrisa, 6.

MEJORAS URBANAS

El concejal jurado del distrito III, señor Xicoy, ha formulado nate la Delegación Municipal de Obras Públicas las correspondientes mociones interesando que se proceda a la apertura de las calles de Gualves y Hercegovina, entre Muntaner y Balmes, y que se coloquen bordillos y se determine la rasatne y alineación de la calle Hercegovina.

El concejal jurado del distrito VIII, señor Sabater, ha interesado de las Delegaciones respectivas que se coloquen bombillas eléctricas en las calles de Sostres, Avenida de Nuestra Señora del Coll, San Cugat del Vallés, frente el «Mas Mallorca», y Repartidor, desde su entrada hasta las ecaleras de la Gloria; en el Paseo del Valle de Ebrón, entre la carretera de San Cugat y camino de San Ginés, en el ángulo que forma el final de la calle de Santos Oliver, Paseo de Prat de la Riva, de la barriada de La Salud.

Asimismo ha interesado el arreglo del pavimento de las calles de las Carolinas, así como la desaparición de la runa existente en la calle de las Camelias, y que se proceda a la organización defintiva del afirmado de la Avenida Príncipe de Asturias, trozo comprendido desde la calle de las Carolinas hasta el final, donde hoy el tránsito es materialmente imposible.

REVISION DE LOS AUTO-TAXIS

Los poseedores de licencia de circulación corespondientes a auto-taxis que no se han presentado a la revisión, deberán comparecer dentro del término de ocho días ante la Delegación Municipal para justificar por escrito las causas que han motivado su ausencia a expresada revisión y evitar con ello su inclusión en la relación de patentes caducadas por desobediencia a la autoridad municipal.

—Doctor Jacinto Vilardell ha trasladado su consulta a la calle Bruch, 125, entre Mallorca y Provenza. Aparato digestivo.

SOBRANTE DE VIA PUBLICA

Para que los interesados puedan formular las reclamaciones que estimen oportunas durante el término de treinta días hábiles estará de manifiesto en la Oficina de Información, sita en los bajos de las Casas Consistoriales, el expediente relativo a la declaración de sobrante de vía pública de una parcela procedente de las callles de la Vírgen de Gracia y Riera de Vallcarca, y la petición de los herederos de don Pedro García Faria, para que les sea adjudicada.

APERTURA DE DOS VIAS

En la última sesión celebrada por la Comisión de Ensanche, a propuesta de los señores Rocha y Burrull, se acordó que se activara ntodos los trabajos para la apertura inmediata de la calle de Lope de Vega y del Paseo del Triunfo.

LOS SUCESOS

ENTRE MUJERES-UNA DE ELLAS, CON UNA NAVAJA, RAJA LA CARA A OTRA

En la calle de las Tapias, se promovió gran escándalo entre las mujeres que allí se hallan estacionadas. Dos de ellas, llegaron a las manos agrediéndose, y cuando iban a intervenir unos guardias entre las «combatientes», una salió con una herida inciso cortante en la mejilla izquierda, que le había producido su contrincante que esgrimía una navaja.

Terminado el escándalo, la mujer herida, que se llama Juliana Gil Novellas, de 32 años de edad, pasó a curarse a la Casa de Socorro de la calle de Barbará, y la agresora que es María Estrella Palnei, fué llevada a la Delegación de Policía de Atarazanas.

LADRONES DE NEUMATICOS

Fué detenido en la calle de la Diputación, José Royo Grau, de 19 años de edad, que había robado un neumático de un auto que estaba estacionado en la mencionada calle.

JUGANDO AL FUTBOL

Mariano Mariné Freixinet, de 15 años, que jugaba al futbol en la calle Torrente Guineu, sufrió una caída fracturándose el brazo izquierdo en su tercio inferior.

Se le auxilió en el Dispensario de San Martín, pasando después a una clínica particular.

ROBO EN UN ESTABLECIMIENTO DE LA CALLE DE CALABRIA

Tres individuos penetraron en un estableimiento que don Arturo Sedó posee en la calle de Calabria, número 56.

Cuando ya habían descerrajado un cajón e intentaban llevarse 125 pesetas en billetes, que allí había, fueron sorprendidos, lográndose detener a dos de los ladrones, dándose el otro a la fuga.

Al ser cacheados los detenidos se les encontró 100 pesetas, suponiendo que las 25 restantes del robo, se las llevó el otro individuo que logró fugarse.

Se llaman los detenidos Antonio Trías Torres, de 42 años, y Mauricio Llorens Curadell, de 36 años, con domicilio el primero en la calle de San Rafael, número 14, tercero, segunda, y el otro en la calle de Joaquín Costa, núm. 24, segundo, segunda.

Los dos son conocidos de la Policía como «descuideros».

UN NIÑO ATROPELLADO POR UN AUTO

El domingo, en la calle de Almogávares, el auto núm. 43153 atropelló al niño Luis Giménez Claró, de 5 años de edad, causándole graves heridas en la cabeza y otras partes del cuerpo, sobreviniéndole conmoción cerebral.

El infeliz niño fué auxiliado en el Dispensario de San Martín y después trasladado al Hospital Clínico.

ROBO FRUSTRADO

De la casa número 191 de la calle de Nápoles, salió un individuo a todo correr, perseguido por las mujeres de la vecindad, a las que se unieron dos vecinos que detuvieron al que corría.

Este, antes de ser detenido, dejó caer una caja de hojadelata que contenía 1.400 pesetas en billetes.

La vecina de la referida casa, Paula Torres ha reclamado como de su propiedad, la cajita y los billetes. Las otras vecinas manifestaron que sorprendieron al fugitivo en la habitación de Paula Torres, donde había entrado para robar.

El detenido negó toda participación en el hecho, manifestando que iba por la calle, ajeno a lo que ocurría, cuando fué detenido por los que corrían, acaso en persecución de otra persona.

No obstante pasó a los calabozos del Juzgado.

DIPUTACION

RECAUDACION DE CONTRIBUCIONES - UNA RECTIFICACION

En algún periódico, al publicar el aviso de terminación del período voluntario de cobranza del presente trimestre, se indica equivocadamente que dicho plazo terminará el día 20 del corriente mes de diciembre en lugar de decir el 10. Para desvanecer posibles confusiones, se advierte que dicho período voluntario terminará el día 10 del actual mes de diciembre, conforme dispone el vigente Estatuto de Recaudación.

GOBIERNO CIVIL

REGRESO DEL GOBERNADOR

El domingo, en el primer expreso, regresó de Madrid el nuevo gobernador civil, señor Márquez Caballero, dejando el tren en el Apeadero del Paseo de Gracia, donde fué recibido por el secretario de este Gobierno civil, señor Azcárraga; el jefe superior, señor Toribio, y el comisario general de Policía, señor de Miguel.

En la estación de Francia esperaban la llegada del señor gobernador el intendente del Palacio Real, señor Luengo; el jefe de la Sección de Economaí del Gobierno civil, señor Siles; los altos funcionarios de este centro, señores Almenar y Batalla; el secretario particular del gobernador, nuestro compañero en la Prensa señor Mascías, y el juez municipal del distrito del Oeste, señor Medina, con el señor Burguet.

EL SEÑOR MARQUEZ, SATISFECHO

Al recibirnos en su despacho el señor gobernador nos expresó su satisfacción por las atenciones recibidas en Madrid en la audiencia con S. M. el Rey, en sus visitas al presidente del Consejo y ministros que había visitado.

Añadió que trae las instrucciones precisas para el desarrollo de su labor al frente del Gobierno civil de esta provincia, congratulándose de la normalidad que reina en la misma, en la que no duda se ha de perdurar con las medidas que se adopten para garantizar la tranquilidad.

CARPETAS COCO
LEGITIMAS
PRECIOS REDUCIDOS
ALFOMBRAS PARA PIES DE CAMA
CASA MAS
BAÑOS NUEVOS, 15

COMISIONES DE SINDICATOS DEL UNICO PIDEN LA REAPERTURA DE SUS LOCALES Y LA LIBERTAD DE LOS PRESOS

Ayer a mediodía estuvieron en el Gobierno civil comisiones de los sindicatos de los ramos de alimentación, metalurgía, construcción y artes gráficas, afiliados a la Confederación Nacional del Trabajo, que pidieron al señor Márquez Caballero la reapertura de dichos sindicatos y la libertad de los obreros detenidos.

Además, el sindicato de artes gráficas pidió permiso para poder celebrar hoy una asamblea con objeto de tratar del conflicto que actualmente sostienen los obreros impresores.

EL GOBERNADOR ACCEDE A DICHAS PETICIONES

Al recibir el señor Márquez Caballero a los periodistas, les dijo que había dispuesto la reapertura de todos los sindicatos que fueron clausurados con motivo de la pasada huelga, ordenando además la libertad de numerosos obreros que fueron detenidos con motivo de la misma, decidiendo proseguir el estudio de los expedientes personales de los que quedan presos con objeto de ir poniéndolos en libertad, ya que propósito suyo es seguir un criterio de benevolencia en cuanto las medidas de rigor no sean absolutamente necesarias.

CHOCOLATES Y BOMBONES

NO FUE DESAUTORIZADA LA CONFERENCIA DEL SR. PUIG Y FERRATER

El gobernador civil dijo a los periodistas que le había sorprendido mucho leer en un periódico que no había concedido permiso para la conferencia que el señor Puig y Ferrater debía dar en el Centro de Reus en Barcelona y agregó que no se le había dado permiso hasta ayer a mediodía para dicho acto, el cual había autorizado, no siendo, por lo tanto, cierto que hubiese denegado le permiso.

EL TIEMPO

SE ANUNCIA QUE EN ESPAÑA SE GENERALIZARA EL MAL TIEMPO

Persiste en la Peninsula Ibérica y principalmente en la vertiente mediterránea, el régimen de tiempo inseguro y lluvioso a causa de una depresión centrada en el estrecho de Gibraltar y otra situada en el mar Cantábrico. Ambas depresiones tienden a invadir nuestra Peninsula, generalizándose el mal tiempo.

Por la Europa Central, desde el Báltico hasta Italia, hay muchas nieblas debidas al anticición de Alemania.

MAREJADAS GRUESAS EN TODO EL LITORAL DE CATALUÑA

En el bajo Urgel y llanos de Lérida domina cielo poco nublado, en cambio por todo el resto del pais la nubosidad es completa, soplando vientos del primer cuadrante, que producen marejada gruesa en todo el litoral.

Durante las últimas 24 horas se han registrado lluvias en todo el alto Pirineo y en las riberas del Ebro.

OBSERVATORIO METEOROLOGICO DE LA UNIVERSIDAD DE BARCELONA

Horas de observación: 7, 13 y 18
Día 1 de diciembre de 1930
Barómetro a cero y al nivel del mar: Milimetros: 763'9, 763'4, 761'3 Milibares, 1018'5, 1017'8, 1015'0.
Termómetro a la sombra: Seco, 17'2, 17'0, 16'4. Húmedo, 14'9, 15'0, 15'0.
Temperaturas extremas a la sombra: Máxima, 17'5. Mínima, 14'4. Idem cerca del suelo, 13'4.
Temperatura media, 15'9.

LA ORGANIZACION CORPORATIVA Y EL SINDICATO UNICO

Los periodistas preguntaron al señor Márquez Caballero acerca de unas manifestaciones que hizo a los periódicos de Madrid sobre su viaje a la Corte y el gobernador contestó que lo que quiso decir es que como quiera que el Sindicato Unico estaba proscrito en la época en que se formaron los Comités Paritarios, se va a procurar dar representación a dicha organización obrera en los expresados organismos, si es que la acepta.

FORTUNY, S. A. EPICERIE FRANCAISE
Hospital, 32
Sucursal: Salmerón, 133
Manteca fresca TORRELAVEGA. Quesitos GERVAIS, PETIT-SUISSES, Recepción diaria, Camemberts, Brie, Romatour, Munster, Gorgonzola, Cantal, Chester, Pasta italiana Baroni, Choucroute, Jambon fumé, Cervelas, Salchichas, Mettwurst, etc.
Ceylan Brooke - Bond - Tea
MONT - FERRANT
Extra-dry - Demi sec y Doux .
Paquetes postales para el extranjero, de turrones y obsequios de Pasuas y Año Nuevo.
Sección Perfumería. - Rambla de Prat, núm. 1.-Teléfono 74.293. Grandes surtidos en perfumes de las mejores marcas

—Fruteros de cristal decorados, con pie de metal, se liquidan a 4'25, en las vajillerías Luis INglada, Rambla de las Flores, 8, y Ronda San Antonio, 5.

CRONICA DIARIA

VIAJEROS

Entre los llegados últimamente a nuestra capital, figuran los que mencionamos a continuación y se hospedan:

Don José María Millet Alvarez, ingeniero, de Madrid; don Paul Journée, boxeador, de Hossegor; don Miguel Payá Abad, del comercio, de Alcoy; don Gascón Echevarría, ingeniero, de San Sebastián; don Luis José Barros, dentista, de Bogotá; don Adolf Causse, del comercio, de Marsella; don W. Hall Lander, periodista, de París; don George M. Johnson, y don John Slee, periodistas, de Londres; don Carol A. Garfinkal, del comercio, de Galatz; don Hugo Sommer, fabricante, de Wald; don José María Morena Colesa, del comercio, de Alcañiz; don Eduardo Mazzia, periodista, de Roma; don José Alfaro Juan, secretario B. E., de Valencia; don Javier Saqués Perrin, médico, y don José López Soler ,del comercio, de Valencia; don Francisco Arné, médico, de Madrid; don Ramón Alfonso Trallero, del comercio, de Oliete; don Rafael Carderera Riera, inspector, de Huesca; don Carlos Gebert, negociante, de Génova; don Antonio Almudevar Manzano, propietario, de Huesca; don Mario Pie, industrial, de Tarragona; don Rafael Bescós Lasierra, propietario, de Huesca; don Carles Smyth, médico, de Hawkmoor; don Olive Morrah, del comercio, de Tarragona; don Sixto González García, ingeniero, de Londres; don Jaime Enseñat Alonso, industrial, de Inca; don Manuel González, del comercio, de Madrid; don Roberto Natalini, industrial, de París; don Juan Trillo Durán, del comercio; don Martín qavala y de Igastua, estudiante; y don Gustavo Holl, médico, de Madrid, y don Francisco Pina Rico, del comercio, de Bilbao.

En el Hotel Victoria:

Don Antonio J. Mompo, del comercio, de Valencia; don Milton K. Kahn, del comercio, de París; don Emilio Incutti, geómetra, de Milán; don Salustiano Lon, militar, de Zaragoza, y don José Lledó, del comercio, de Madrid.

En el Hotel España:

Don Ramón Carlos Roca, ingeniero, de Cartagena; don Aurelio González, industrial, de San Sebastián; don Vicente Gironella ,industrial, y don Baltasar Navarro, médico, de Madrid; don Rafael Larraz, propietario, y don Joaquín Moya, comerciante, de Zaragoza; don Luis Lorenzo García, procurador, de Alcañiz; don Antonio Doñaque Vallés, inspector, de Zaragoza; don Andrés Galindo López, médico, de Seo de Urgel; don José Borja Carbonell, farmacéutico, de Valencia; don Fernando Morón Alejaldre, industrial, de Zaragoza; don Alejandro Maestu, militar, de Buenos Aires; don Fortunato García Gómez, médico militar, de Valencia; don Emilio Zaragoza Guijarro, fotógrafo, de Madrid; don Alfonso Bessós Pérez, comerciante, y don Domingo Toreal, viajante, de Zaragoza; don Blas Ramón García, topógrafo; y don Lorenzo Galindo López, odontólogo, de Seo de Urgel.

Sale el sol a las 6'58 .
Se pone a las 4'23 .
Sale la luna a las 2'09 de la tarde.
Se pone a las 3'03 de la mañana.

Santos de hoy: Santos Cromacio, Lupo o Lope, Nono, Silvano y Evasio, obispos; Eusebio, presbítero, y Marcelo, diácono, mártires; Hipólito, Máximo, Neón, Ponciano, Severo, Jenaro y Victorino, mártires. Santas Bibiana, virgen y mártir; Adra, Palina, María, Martana y Aurelia, mártires, y Elisa, virgen y mártir.

Santos de mañana, San Francisco Javier, jesuita; Sofonías, profeta; Claudio, tribuno romano, su esposa Hilaria, sus hijos Jasón y Mauro, y 70 soldados, todos mártires; Lucio, rey de Inglaterra; Mirocletes y Birino, obispos: Galgami, eremita; Sol, ermitaño; Casiano, Claudio, Crispino, Juan, Esteban, Agrícola, Ambico, Victorio y Julio, mártires. Santa Magina, mártir.

Doña Ernestina Baró, dueña de la Administración de Loterías de la Ronda de San Antonio, 31, que, como saben nuestros lectores, fué víctima, hace pocos días, de un intento de atraco que, afortunadamente, no llegó a consumarse, ha sido agraciada con el premio mayor de cien mil pesetas del sorteo de ayer, correspondiente al billete núm. 13.134.

Con satisfacción damos la noticia y felicitamos efusivamente a la afortunada lotera.

El habilitado de los maestros nacionales del Partido de Igualada, pagará los haberes de noviembre y cuarto trimestre de material, el próximo domingo, a las diez, en el salón de conferencias de la Caja de Pensiones, y seguidamente tendrá lugar la anunciada conversa, que iniciará el señor Coll y Mas, con asistencia de un grupo de maestros de Barcelona.

La notable revista «Vida Hispana», dedica su próximo número de diciembre, a la deliciosa estación invernal de que goza nuestra ciudad.

El número, que será un nuevo alarde de buen gusto a que nos tiene acostumbrados dicha publicación, contiene una variada y artística colección de vistas y dibujos, a color, de Barcelona y sus alrededores, así como un gráfico de las temperaturas registradas en la capital durante el invierno 1928-29, en el que se demuestra que nada tiene que envidiar Barcelona a las ciudades de la Riviera.

Todo factor que brilla y representa en la vida barcelonesa, tiene marco apropiado en las páginas de «Vida Hispana», fiel expresión de la pujanza que en pocos años ha adquirido nuestra urbe.

El texto va impreso en cuatro idiomas.

Don Norberto Gálvez S. nos participa haber tomado posesión del Consulado general de Guatemala en Barcelona con jurisdicción en Gerona, Tarragona, Lérida, Huesca y Zaragoza, cargo por el que ha sido nuevamente designado por el presidente de aquella República.

Interesa a los tenedores de pólizas de la Caja Mutua Popular (Ramo Ahorro), personarse cuanto antes en las oficinas de Defensa Industrial (Plaza Cataluña, 3, 1.º, 1.ª) a fin de sumarse a la campaña emprendida en pro de sus intereses y enterarse de la documentada exposición que se dirige al Gobierno.

En la última sesión científica celebrada en el Instituto de Medicina Práctica, y ante numerosa concurrencia, el doctor don N. Serrallach disertó sobre las nuevas orientaciones y los nuevos tratamientos de la Uremia, llamando la atención sobre las tendencias, cada día más acentuadas, de quitar al riñón las responsabilidades de que se le acusaban y, en particular, aconsejando al establecer los régimenes, que al principio no sean muy rigurosos, pues una desintoxicación muy rápida suele ser peligrosa porque los ótxicos detenidos en los tejidos, al ingresar de nuevo en la sangre tienen efectos, a veces, mortales. Relató numerosas experiencias demostrativas de su práctica profesional que abonan la tesis de su importante conferencia que fué muy aplaudida.

En la sesión del jueves, día 4, a las diez de la noche, el doctor don Higinio Sicart disertará con el siguiente tema «Estudi Clinic de las Perivisceritis digestivas i llur tratament».

Hoy, martes, en la Asociación Escolar Femenina, tendrá lugar la anunciada conferencia por el reverendo don Ramón Balcells Masó, consiliario de la A. E. F., que desarrollará el tema «Canigó», leyendo fragmentos del mismo señoritas asociadas.

Por tratarse de un tema altamente sugestivo, se permitirá la entrada a las familias de las asociadas.

El Consejo directivo de la Associació «Catalunya», del distrito V, a propuesta de la Comisión política de la entidad, acordó, unánimemente, adherirse a la Lliga Regionalista para las próximas elecciones de Diputados a Cortes, poniendo al servicio de la misma su organización y su entusiasmo a fin de lograr el triunfo de los candidatos de la Lliga.

El habilitado del Magisterio Nacional del Partido de Barcelona pagará los haberes de noviembre y material de escuelas diurnas, cuarto trimestre, hoy, de cinco a siete; mañana, miércoles, de once y media a una y de cinco a siete, y el jueves, de once y media a una, y de cuatro a siete, en el lugar de costumbre.

La Societat Catalana d'Oto-Rino-Laringología celebrará junta general ordinaria del año 1930, y a continuación sesión científica, hoy, martes, a las diez de la noche, en el local social de la «Academia i Laboratori de Ciencies Médiques de Catalunya» (Lauria, 7), en la que el doctor don Fernando Casadesús Castells, desarrollará el tema «Mi aparato fonatorio para laringectomisados».

Quedan invitados todos los médicos especialistas.

«El «Arca de Noe» para festejar el ingreso de numerosos asociados, esta regocijante agrupación organiza un banquete para el viernes día 5, a las nueve de la noche, durante el cual se impondrán las insignias a los nuevos moradores de «Arca de Noe», con asistencia de don Santiago Rusiñol.

Tickets en el Restaurante Riera, Paseo de Gracia, 100.

Inauguración de las nuevas Sucursales de barriada de la Caja de Pensiones para la Vejez y de Ahorro

Con toda solemnidad tuvo lugar el sábado la inauguración de las nuevas Agencias que la Caja de Pensiones para la Vejez y de Ahorro, persistiendo en su laudable propósito de extender su benéfica influencia a todas las barriadas de nuestra ciudad, ha instalado en la Barceloneta, Hostafranchs y Pueblo Nuevo, en cuyas dependencias se efectuarán las mismas operaciones que en la oficina Central de Barcelona y en las Sucursales de Cataluña y Baleares.

Por la mañana se reunieron en el domicilio central de la Caja, los representantes de la Prensa barcelonesa con el vicedirector de dicho organismo doctor Boix Raspall, quien expuso a los periodistas la finalidad de los actos que iban a celebrarse.

Seguidamente, en autos dispuestos al efecto, nos trasladamos a la Agencia de la Barceloneta, instalada en el Paseo Nacional, núm. 19.

Al acto inaugural concurrieron, además del citado doctor Boix, el abogado don Julio Vila, el secretario señor Solá, el inspector de sucursales señor Mercader, el representante del Retiro Obrero señor Calzado, el presidente de la Asociación de Propietarios de la Barceloneta, don Juan Coma Pedrals, el vicepresidente señor Morant, el presidente del Montepío de San Pedro Pescador don Agapito Blasco, la profesora doña Joaquina Masdeu, y varias otras representaciones de la barriada.

El reverendo cura párroco de la Barceloneta, procedió a la bendición del local; terminada la ceremonia, el vicedirector general, doctor Boix, pronunció un breve discurso, poniendo de relieve la obra social que viene desarrollando la Caja de Pensiones para conseguir que en el pueblo arraigue la virtud del ahorro. Le contestó el reverendo doctor Casarramona, asociándose con entusiasmo al apostolado de la Caja.

Acto seguido se dió por inaugurado el local, cuya instalación fué muy elogiada.

Luego los representantes de la Prensa fueron obsequiados con un banquete en el restaurant Martín. El ramo que adornaba la mesa, fué enviado a la señorita Alicia Ferrer-Vidal, hija del presidente del Consejo de Administración de la Caja de Pensiones.

A los postres, el doctor Boix Raspall, pronunció un elocuente discurso, excusando la asistencia de don Luis Ferrer-Vidal, presidente del Consejo de Administración y del director general don Francisco Moragas Barret, que se halla en Baleares. Ofreció el banquete a los representantes de la Prensa, y después de historiar a grandes rasgos la vida de la institución, terminó agradeciendo el concurso que en todo momento ha prestado a la misma la Prensa de Barcelona.

En nombre de los periodistas, contestó el señor Pou de Barros, expresando el reconocimiento que siente la Prensa hacia la Caja de Pensiones por las atenciones y apoyo que ha recibido de ella. Ambos oradores fueron muy aplaudidos.

Terminado el banquete, los periodistas y alto personal de la Caja se trasladaron a las Sucursales de Hostafranchs y Pueblo Nuevo, establecidas en las calles de Consejo de Ciento, 6 y Paseo del Ariunfo, 70 y 72, cuyo acto de inauguración se verificó con el mismo ritual de la anterior y con asistencia del personal directivo y representaciones de las barriadas.

«Inauguración de Palestra»

El domingo por la mañana tuvo efecto la inauguración de «Palestra» en el Palau de la Música Catalana.

Ocuparon la presidencia los señores Pompeyo Fabra, doctor Aiguadé, Nicolau d'Olwer, Rovira y Virgili y Folguera y Durán. También estaban en el escenario las Juntas de las Comisiones de Educación Moral, Educación Física, Obra Social y los representantes de las Delegaciones de Villanueva, Tortosa, Hospitalet Rubí, San Pol, Vilasar, Gironella, Villafranca, Arbós, Agramunt, Masnou, Piera, Tarrasa, Balsareny, San Celoni, Santa Coloma de Gramanet, Bellpuig, Ripoll, Sabadell, Premiá de Mar, Mallorca y Olot.

Inició el acto Pompeyo Fabra, que leyó el discurso presidencial, extenso, lleno de ciencia.

El parlamento del señor Pompeyo Fabra fué escuchado con gran silencio, y una ovación que se repitió, recibió el ilustre filólogo al terminar.

El doctor Aiguadé fué recibido por el público puesto en pie, que le aplaudió con entusiasmo, y así todos los demás recibieron el homenaje popular que es muestra señalada de la identificación con que el auditorio recibe los ideas y proyectos de «Palestra».

BANCA MARSANS
S. A.
VALORES - CUPONES - GIROS - CAMBIO
Rambla de Canaletas, 2 y 4-BARCELONA

NEGOCIAMOS LOS CUPONES DE LAS DEUDAS DEL ESTADO
Vencimiento 1.º de Enero próximo

GIROS DE VIAJE EN DOLLARS Y LIBRAS
Pagaderos en cualquier Banco de todas las plazas del mundo y de aceptación corriente en los Hoteles y Grandes Almacenes

CAMARA ACORAZADA
con compartimientos de alquiler, desde 22 pesetas anuales

Dirección telegráfica: Marsansbank
Apartado de Correos n.º 1
Teléfono núm. 16.552

VIAJES MARSANS, S. A.
Billetes de ferrocarril : Pasajes marítimos y aéreos : Excursiones

UN PRODUCTO EXCLUSIVAMENTE VEGETAL

Las Píldoras Maravilla no pueden nunca perjudicar, y en cambio, han curado a millones de personas en todo el mundo.
No contienen ninguna droga ni ninguna composición química estimulante.
Están únicamente preparadas a base de plantas encontradas en las selvas vírgenes del Brasil por un sabio Misionero Franciscano.
Curan radicalmente la anemia, debilidad, linfatismo infantil, clorosis, y la tuberculosis pulmonar (tisis) el gran azote de la humanidad.
Empiece a curarse hoy mismo tomando las

PILDORAS MARAVILLA
del Padre Juan-Luis BOURDOUX

Hay dos clases diferentes de píldoras; Rosas: Tónicas y Depurativas, contra la anemia, linfatismo, raquitismo, convalecencias, etc.
Amarillas: Antituberculosas-Reconstituyentes, contra las enfermedades del pecho y la terrible tuberculosis (tisis).
Pida el interesante prospecto gratis
Cajita de 90 píldoras, tratamiento de un mes. . Ptas. 10'20
» » 45 » » 15 días. . » 6'20
Se venden en todas las buenas Farmacias
De no encontrarlo en su localidad, pídalas a: FARMACIA BALASCH, Avda. Alfonso XIII, 440 - Barcelona

BANCO COMERCIAL DE BARCELONA
CAPITAL 60,000 DE PESETAS
TOTALMENTE DESEMBOLSADO
PASEO DE GRACIA, 3

SUCURSALES Y AGENCIAS. — Amposta, Arbós Gandesa, Montblanch, Mora de Ebro, Morell, Olot, Puigcerdá, Ripoll, Santa Coloma de Queralt, Seo de Urgel, Tarragona, "Tarragona - Bolsín", Torredembarra, Tortosa, Valls, Vendrell, Vilaseca

Negociamos todos los cupones vencimiento 1.º de diciembre 1930 y los de las Deudas del Estado vencimiento 1.º de enero 1931

Compra y venta de valores al contado y a plazo - Ordenes de Bolsa
Negociación de cupones y títulos amortizados - Depósito de valores en custodia - Cuentas corrientes de valores

Participación a emisiones y suscripciones a empréstitos
INFORMACIONES FINANCIERAS
Cámara acorazada con compartimientos de alquiler

ABRIGOS
GRAN SURTIDO
Barril & Arderiu. - P. Gracia, 95

Es una economía

TINTES IBERIA

SE VENDEN EN LAS MEJORES DROGUERIAS

EL INMEJORABLE PAPEL DE FUMAR

TAXIS ALIANZA,
advierte a los poseedores de sus TICKETS que en virtud de acuerdo recaído por las diferentes entidades taxistas, a partir del día 5 de diciembre próximo, quedarán **nulos y caducados.**

Lavabos Cardona: Vergara, 1

¿Le sería a Vd. agradable poder tomar un purgante de aceite de Ricino, si éste tuviera el gusto de un buen jarabe de naranja?
Pues éste es el aceite de Ricino GOLOSO, que envasado en un lindo vasito de cristal se vende en todas las farmacias.

III Campeonato Nacional de Mecanografía

El viernes termina el plazo de inscripción para el tercer campeonato nacional de mecanografía, que tendrá lugar el próximo lunes festividad de la Purísima, a las once de la mañana, en los salones de la Cámara Oficial de Comercio y Navegación, Casa Lonja de Mar.

Como en los anteriores años, han ofrecido valiosos premios varias casas de comercio e instituciones.

Ayer tarde los Infantes don Carlos y doña Luisa y las princesas salieron para Villamanrique

Se les tributó una despedida cariñosísima

A las tres menos cinco de la tarde salieron para sus posesiones de Villamanrique el Infante Don Carlos de Borbón su augusta esposa Doña Luisa, e hijas las Princesas Doña Mercedes, Doña Dolores y Doña Esperanza, acompañándoles la dama de honor de Su Alteza, señora viuda de Urcola, el aya de las Princesas, señorita doña Irene Pinzón de Felis. y el ayudante de Don Carlos, comandante señor Rojas.

La despedida fué en extremo cariñosísima.

Por expresa voluntad de Sus Altezas, no se les rindieron honores.

A las dos y media llegó a la estación la representación de la Diputación, con maceros de gala, figurando en ella los señores: De la Riba, Fradera. Gili, Grañé, Más Yebra. García. Tornel, conde de Fígols. el secretario señor Vega y el jefe de ceremonial, señor Rubí.

Poco tiempo después lo hacía la representación del Ayuntamiento, presidida por el alcalde, señor conde de Güell, y en la que figuraba el teniente de alcalde Sr. Pich y Pon; los ediles Sres. Viladot, Rocamora, Sabater y Moreno y el jefe del ceremonial, Sr. Ribe, yendo precedidos de guardias de gran gala.

A la llegada de los Infantes y Princesas, era imposible dar un paso por los andenes.

Fueron recibidas sus altezas reales por el capitán general, Sr. Despujols; el gobernador civil, Sr. Márquez; alcalde, señor conde de Güell; delegado de Hacienad, Sr. Vázquez Lasarte; vicepresidente de la Diputación, Sr. De la Riba; comandante de Marina, señor Calvar Sancho; presidente de la Audiencia, Sr. Lasala; fiscal de Su Majestad, Sr. Bonilla; presidente de Sala, Sr. Iturriaga; gobernador militar, Sr. Berenguer; rector de la Universidad, doctor Soler y Batlle; el jefe Suerior de Policía Sr. Toribio. y el comisario general, Sr. De Miguel.

El alcalde entregó a doña Luisa un hermoso bouquet de camelias, y a las Princesas, lindos ramos de pitiminís.

Los Infantes y sus augustas hijas iban despidiéndose de todos, y desde la puerta de entrada hasta el vagón del exprés invirtieron más de quince minutos.

Antes de subir Doña Luisa al vagón, la baronesa de Viver le entregó un hermoso ramo de violetas y otras flores con los colores nacionales.

De las personalidades que fueron a la estación recordamos: marqués de Juliá; marqués de Mesa de Asta; señor de Azcárraga; barones de Segur; marqués de Montsolís; marqués de Sentmenat; duquesa de Santángelo; marqués de Masnou; marqués de Alella; marquesa de Soto - Hermoso; señorita Manolita de Ricart; marqueses de Villanueva y Geltrú; don Ignacio Coll; marquesa de Castelldosrius; señora de Montesinos; ingeniero jefe de la División Agronómica, señor Nonell; conde de Vilanova Roselló; don Emilio Junoy; señor García Casas; don Bartolomé de Roselló; señor Monegal; don Fernando Alvarez de la Campa; señora de Bertrán y Musitu; por la Junta de Obras del Puerto, el señor Bartrina; una numerosa comisión de la Cámara Oficial de la Propiedad Urbana; señora de Salas; don Miguel de Carvajal; del Fomento del Trabajo Nacional, el señor Bosch y Labrús, don Pedro Gual y una comisión numerosa de dicha entidad.

El señor Llopis, de la Cámara de Industrias Químicas; el doctor Díaz; docotr Martínez Vargas; comisiones de la Juventud Monárquica, y del Centro Obrero Monárquico de Sans; las señoritas de Aguilar, condiscípulas de la Infanta Doña Dolores; señor Camín de Angulo; toda la Junta y socios del Centro Andaluz, de Barcelona; don Manuel Luengo; don Lutgardo López, director de Clasa de los Aviones de Madrid, con señora e hijas; marqués de Vilahur; conde de Peray; reverendo padre provincial de los padres de Pompeya; comisiones de los padres Carmelitas; el ecónomo de la Basílica de la Merced doctor Barone; barón de Albi; comisiones del Centro de Defensa Social; don Antonio de Cuyás; el Síndico de Bolsa, señor Navarro, con el señor Ariño; de la Cruz Roja, la condesa de Valle de Canet; la señora viuda de San Selma y las damas de dicha institución; señora e hijas de Camacho; condes de Lacambra; señora Cintrón de Despujol e hijos; don José Pallejá; señor Bancells Carreras; vizconde de Fargas.

De la Junta de Damas Hispano-Americanas estaban en los andenes: Baronesa de Viver; marquesa de Castillo Torrente; señora viuda de Egozcue; marquesa de Castellvell; marquesa de Esquilache; marquesa viuda de Villamediana; marquesa de Villamediana; señora Juncadella de Pella; doña Josefina de Juliá y marquesa de Solferino.

Del elemento militar estaban:

El jefe del Estado Mayor, señor Guzmán de Villoria con el segundo jefe, señor Funoll y todos los jefes y oficiales del Cuerpo.

Los generales Brandeis, Pazos, Güell; el general de la brigada de caballería, señor D'Orticos; el inspector general de artillería, señor Camacho; inspector general de ingenieros, señor Angosto; inspector general de Sanidad, señor Soler Garde; el general de la segunda brigada de la séptima división, señor de la Iglesia; el general de la segunda brigada de la octava división, señor Carbonell; el intendente, señor Clemata; el general de la brigada de cazadores y jefe de somatenes, señor González; el interventor del Ejército, señor González Moya; el general de la guardia civil, señor Pardo; el auditor señor Bonal.

Los coroneles de los regimientos de Vergara, Alcántara, Jaén y Badajoz, señores Roca, Molero, Arias y Colorado.

El teniente coronel jefe del batallón de cazadores de Barcelona, señor García Escamez.

Los coroneles de los regimientos de dragones de Santiago, Numancia y Montesa, señores Sánchez Anitua, Castro Mato y Parache.

Del Arma de artillería los coroneles Miquel, Jovell, y comandantes don Rafael Aguado y don Francisco Serra.

De ingenieros, el coronel del cuarto regimiento de zapadores y minadores, señor Otero Cosio; el coronel de la Comandancia, don Pompeyo Martí.

Al partir el tren resonaron en los andenes prolongados alausos, y los Infantes y Princesas saludaban desde las ventanillas, correspondiendo a las manifestaciones de respeto y afecto que se les tributaba.

BANCO DE BILBAO
(FUNDADO EN 1857)
Capital; pesetas 100.000,000.-Desembolsado; 60 millones. - Reservas; 65 millones. - Ptas. 125 millones.
Domicilio social : BILBAO
Sucursal Barcelona: Fontanella, 9 - Tel. 16.550
Agencia A: Paseo Isabel II, 14. - Teléf. 13781
Agencia B: Calle Bailén, 46 - Teléfono 52044
Inaugura sus oficinas el miércoles 3 del corriente

He aquí los cinco tipos de TRAJES a MEDIDA para CABALLERO, que han proporcionado un exitazo a la sección de Sastrería de los almacenes

EL BARATO

Todos estos trajes se hacen de géneros y forros superiores, con dos pruebas y se entregan al cliente en un plazo de ocho días para que las prendas sean acabadas con la máxima perfección

DURANTE el mes de DICIEMBRE
continuamos con el descuento del
20%

Artículos de confianza
Selectos modelos y precios..... como el de los zapatos de mala calidad
CALZADOS LA IMPERIAL
Fernando, 4
Plaza Real, 4
Paseo de Gracia, 36
Fontanella, 15

ESPECTÁCULOS

Gran Teatro del Liceo

Hoy martes, 2 de Diciembre, a las nueve en punto, 13.a de Propiedad y Abono correspondiente a Martes. DESPEDIDA DE LA CELEBRE ARTISTA ROSETTE ANDAY. ULTIMA REPRESENTACION de la ópera en 4 actos, del maestro BIZET:

CARMEN

por los eminentes artistas: ROSETTE ANDAY Teresa González, John Sullivan, John Brownlee. Maestro director: GEORGES RAZIGADE

Mañana miércoles, 14.a de Propiedad y Abono a Martes, correspondiente al turno par del 23 de Diciembre Primera salida de la eximia cantatriz MERCEDES CAPSIR y del barítono LEON PONZIO y del maestro director ANTONIO VOTTO. Primera representación de la ópera en 4 actos, del maestro Verdi: **LA TRAVIATA.** Jueves, primera representación de **LOS MAESTROS CANTORES**

Se despacha en contaduría

TeatreCatalá Novetats

Penúltim día de les célebres **BON JOHN'S AND GIRLS BAND** Tarda, a les 5: **LA CORONA D'ESPINES** i les **BON JOHN'S AND GIRLS BAND.** Nit, a 3 quarts de 10: **MAMÁ POLÍTICA** de Crehuet, i les **BON JOHN'S AND GIRLS BAND.** Demá, tarda, **LA CORONA D'ESPINES,** i les **BON JOHN'S AND GIRLS BAND.** Nit, «Joventut Jordiana»: **MAMÁ POLÍTICA,** i última de les **BON JOHN'S AND GIRLS BAND.** Aviat. **¡QUI L'HA VIST I QUI EL VEU!**

Teatre Catalá Romea

Companyia Catalana VILA-DAVI

Avui dimarts, tarda, a les 5. Nit, a un quart d'onze, l'éxit de riure mes gran de l'any:

LA VEINA DEL TERRAT

Demá tarda, a les 5: **LA PUNTAIRE.** Nit i cada nit:

LA VEINA DEL TERRAT

Aviat, un alte éxit mondial: **X A N G - H A I**

Teatro Poliorama

Gran C.a de comedia de Camila Quiroga

Hoy martes, 2 Diciembre 1930. Tarde, a las 5 y cuarto: **LA COMEDIA EMPIEZA CUANDO ACABA.** Noche, a las 10 y cuarto: **LA SERPIENTE.** Mañana miércoles, tarde y noche, Beneficio de CAMILA QUIROGA, ESTRENO: **LA EMIGRADA**

Teatro Victoria

Compañía de primer orden de la que forma parte el divo barítono MARCOS REDONDO

Hoy martes, tarde, a las 4'30, Gran Vermouth Popular. Butacas a 2 Ptas.: 1.o **POCA PENA**, por RAFAEL DIAZ; 2.o **GIGANTES Y CABEZUDOS,** por LOLA ROSEL; -.o **LA CHICHARRA,** por MARIA TELLEZ y JOSE ACUAVIVA. Noche, a las 9'45: 1.o **POCA PENA,** por RAFAEL DIAZ; 2.o El éxito de esta temporada. Triunfo de autores e intérpretes: **EL CANTAR DEL ARRIERO** por su creador el eminente cantante MARCOS REDONDO

Ovaciones a los artistas GLORIA ALCARAZ, MARIA TELLEZ, JUAN ARNÓ, ANGEL DE LEÓN y JOSE ACUAVIVA. Mañana miércoles, tarde, gran vermouth popular. Noche y todas las noches. **EL CANTAR DEL ARRIERO** por MARCOS REDONDO

Teatro Apolo

Hoy martes, tarde, a las 5: **LA TERRAZA** y el clamoroso éxito:

¡POR SI LAS MOSCAS...!

Noche, a las 10, Grandioso Festival, **50 representación del éxito del año:**

¡POR SI LAS MOSCAS...!

Sensacional **FIN DE FIESTA.** Tangos por CELIA GAMEZ. Humoradas por FAUSTINO BRETAÑO, y bailes por ADELINA DURAN y MANOLO TITO. Próximamente Estreno en Barcelona:

EL CEñIDOR DE DIANA

Teatre Talia

Companyia de vodevil, comedies i sainets

Avui dimarts, tarda, a les 5, a riure amb **HO FAREM TRES VEGADES.** Nit, a un quart d'onze, l'exitás de l'any:

CASSIMIRO LATEAIXI

o EL DEVANTER DE LES DONES

Teatro Goya

Hoy martes a, las 5 y cuarto y 10 y cuarto, 20 y 21 representaciones de **EL GATO Y EL CANARIO** el melodrama de la máxima emoción. Mañana, tarde y noche, y todos los días **EL GATO Y EL CANARIO**

Circo Barcelonés

Jueves, tarde y noche, debut del gran artista: **DARWIN** el hombre de las dos almas; famoso imitador del bello sexo. **Lujo y riqueza fastuosos**

Gran Teatro Español

COMPAÑIA DE VODEVIL de **JOSÉ SANTPERE**

Hoy martes, tarde, a las 5. Entrada y Butaca UNA peseta:

LA SENYORA VOL UN NEN

Noche, a las 10, VELADA ALEGRE, con EL REY DE LOS VODEVILS:

ELS ALLOTJATS

COUPLETS - RUMBA - PERICON Mañana miércoles, tarde: **LA SOTA D'OROS.** Noche, ESTRENO DE LA FARSA MELODRAMATICA, original de ENRIQUE LLUELLES:

TRES MILIONS SON POCA COSA

Teatro Nuevo

C.a **SAUS DE CABALLÉ.** Director P. SEGURA. Divo tenor JUAN ROSICH. Tarde, a las 4'30, GRAN VERMOUTH DE MODA. 4 ACTOS, 4, 2 OBRAS. La zarzuela cómica en dos actos: **EL HUSAR,** creación de P. SEGURA, y la joya musical del maestro VIVES:

NOCHE DE VERBENA

por C. PANADES y F. GODAYOL. Lujosa presentación. Nutrida orquesta. Noche, no hay función para dar lugar a los ensayos de **EN TIERRA EXTRAÑA,** de los autores de **PACA LA TELEFONISTA,** Sevilla y Carreño, y maestro Daniel. Mañana tarde, Gran Vermouth. **PACA LA TELEFONISTA** y **NOCHE DE VERBENA.** Noche, no hay función para los ensayos de **EN TIERRA EXTRAÑA**

Olympia

CIRCO ECUESTRE

INAUGURACION DE LA TEMPORADA

VIERNES, 5 DICIEMBRE

Precios popularísimos

Se despacha en Contaduría

PROGRAMA PARA HOY EN LOS LOCALES CINÆS

Tívoli

PROGRAMA TOTALMENTE SONORO. Aparato Western Electric :: Hoy martes, tarde, a las 5 y noche a las 10. **LOS SEIS HERMANOS BROWN,** Orquesta de Saxofones (Vitaphone), y la grandiosa cinta Universal:

SIN NOVEDAD EN EL FRENTE

por W. B. Rogers, Luis Wolheim, John Wray, Lewis Ayres, etc.

Se despacha sin recargo. Se facilitan auriculares especiales para personas duras de oído

CINÆS

Fémina

PROGRAMA TOTALMENTE SONORO. M. G. M. Aparato Western Electric. Hoy martes, tarde, de 4 a 8, repitiéndose el programa, y noche a las 10: DIARIO METRO; **RADIOMANIA,** cómica hablada en español, por Stan Laurel y Oliver Hardy, y

LA ISLA MISTERIOSA

por Lyonel Barrymore y Jane Dolly. Se despacha sin recargo

CINÆS

Kursaal

PROGRAMA TOTALMENTE SONORO. Aparato Tobis Klangfilm. Hoy martes, tarde, de 4 a 8, repitiéndose el programa, y noche a las 10: **NORMAN THOMAS,** Quinteto (Vitaphone); NOTICIARIO FOX; **ZOO REVISTA,** dibujos sonoros; **QUÉ BELLO ADOLESCENTE,** cómica, y la cinta de Selecciones sonoras Cinaes:

EL VIGIA

por BILLIE DOVE

Se despacha sin recargo

CINÆS

Capitol

PROGRAMA TOTALMENTE SONORO. Aparato Western Electric :: Hoy, martes, tarde, de 4 a 8, repitiéndose el programa, y noche a las 10 y cuarto. NOTICIARIO FOX y la cinta U. F. A.

EL DIABLO BLANCO

por Ivan Mosjoukine y Lil Dagover. Se despacha sin recargo

CINÆS

Cataluña

PROGRAMA TOTALMENTE SONORO. Aparato Western Electric :: Hoy, martes, tarde, de 4 a 8, repitiéndose el programa, y noche a las 10: NOTICIARIO FOX; **ENTRE PLATOS Y NOTAS,** cómica Fox, hablada y cantada en español, y

DEL MISMO BARRO

cinta Fox, totalmente hablada en español, por Juan Torena y Mona Maris. (8.a semana, 54.o día de proyección). Se despacha sin recargo

CINÆS

Lido Cine

ORQUESTINA DOTRAS-VILA :: Hoy, martes, a las 4'30 y 10: Cómica; Cultural; la cinta Cinaes **UNA PANNE EN EL CORAZON,** por Harry Langdon y Doris Dawson, y

HACIA EL ABISMO

(Universal), por Conrad Nagel y Renée Adorée. Jueves tarde, «SESION INFANTIL CINAES». VIERNES NOCHE: SESION «STUDIO CINAES» Se despacha de 5 a 7

CINÆS

Pathé Palace

CINE SONORO. Aparato Western Electric. Hoy martes, desde las 4'30 de la tarde, programa mixto: La cinta sonora de Selecciones Cinaes:

SALLY

por Marilyn Miller y Alexandre Gray; **INFIERNO,** dibujos sonoros Febrer y Blay; REVISTA SONORA PARAMOUNT y la cinta muda **MADRE PECADORA.**

CINÆS

Excelsior

CINE SONORO. Aparato Western Electric. Hoy martes, desde las 4 de la tarde, programa mixto. La cinta sonora de Selecciones Espectaculares Cinaes

SALLY

por Marilyn Miller y Alexandre Gray; **PRIMAVERA,** dibujos sonoros Febrer y Blay; REVISTA SONORA PARAMOUNT y la cinta muda **RONDA NOCTURNA.**

Coliseum

Hoy tarde, sesión de 4 a 8, repitiéndose el programa. Noche, a las 10:

REVISTA SONORA PARAMOUNT

LA PALOMA

dibujos sonoros Paramount, en español

ERNESTO VILCHES en su primera película hablada

CASCARRABIAS

con RAMON PEREDA, CARMEN GUERRERO y BARRY NORTON

(Es un film Paramount)

Rosellón Cinema

Entre Paseo de Gracia y Rambla de Cataluña. Teléfono 76.110

Colosal Programa de Estrenos Mudos Tarde, a las 4'30. Noche, a las 9'45 **COMICA, GATO PERIQUITO; EL VIUDO ALEGRE,** por Harry Liedtke (GAUMONT)

Shari, la Hechicera Oriental

por VICTOR MC LAGLEN, ROY D'ARCY, MIRNA LOE, DAVID ROLLINS (FOX)

Adaptaciones musicales por el maestro SAPERAS

Cine París

Tarde, a las 4'30. Noche, a las 10'10: **OBERTURA ORQUESTA** (de Arlesienne; Bizet); GRAN EXITO de **E. Vilches, Maurice Chevalier, Pereda** y **Rosita Moreno** en

GALAS DE LA PARAMOUNT

Horas proyección: Tarde, a las 4'40. Noche, a las 10'10 Y EL SENSACIONAL SUPERFILM DE VANGUARDIA:

TEMPESTAD EN ASIA

del animador ruso PUDOVKINE Horas de proyección: Tarde, a las 6. Noche, a las 11'25

PRECIOS:

Butacas platea .. .. **2 Ptas.**
Especial .. .. **1 »**

Cine Principal Palace

(Aparato Western Electric)

Sesión continua desde las 4 de la tarde a las 12 de la noche

DIBUJOS SONOROS

TARAKANOVA

Superproducción rusa de gran lujo e intensa emoción

¡PRECIOS POPULARES!

Chile Cinema

Paseo de San Juan (esquina Roselión)

CINE SONORO

(APARATO WESTERN)

Sesión continua desde las 4 y media a las doce de la noche

NOTICIARIO FOX

ROSQUILLAS (dibujos sonoros)

EL RESCATE

JUGAR CON FUEGO

sonora Metro, por JOAN CRAWFORD

Cine Princesa

Hoy, colosal programa: **EL PATRIOTA,** grandioso film Paramount, por Emil Jannings; **ALEJANDRO EL GRANDE,** extraordinaria cinta, por Patricia Avery; **NOTICIARIO FOX; EL HIJO DEL BANDIDO,** interesante film, por Bob Steele; **DIBUJOS ANIMADOS.** Jueves, cinco magnos estrenos

Teatro Triunfo Cines Marina y Nuevo

Programa para hoy: **LA CONDESITA LOCA** de la marca U. F. A. **EL «AS» DE LA BOLSA** superproducción Gaumont **BUSCAME LAS COSQUILLAS** **UN ERROR DE LOS GORDOS** (cómica) y **NOTICIARIO FOX**

Edén Concert

PRIMER MUSIC-HALL DE ESPAÑA

Teléfono: 19623 :: C. Asalto, 12

Dirección artística: M. LAGE

Tarde a las 4. Noche a las 10

Grandioso Programa de Varietés

50 bellas artistas, 50

EXITO

LINA COELLO

EMINENTE ESTRELLA DE CANTO

CARMEN DIADEMA

Eminente Estrella de Canto y Baile

EXITO CUMBRE

HERMANAS-MARI CHELO

EMINENTES ESTRELLAS DE BAILE

DE UNA A CUATRO DE LA MADRUGADA. CABARET FANTASTICO

EXITO GRANDIOSO

DEL CUADRO FLAMENCO

Miramar

Teléfono 21.222

RESTAURANT PANORAMICO

Almuerzos. Especialidad en banquetes Tes Aristocráticos, todos los días festivos

Frontón Novedades

Función para hoy martes 2 Diciembre Tarde, a las 4'15. Función número 23

DEBUT DE **A C H A**

ECENARRO I - EGOZCUE I contra ACHA - MARQUINA

Noche, a las 10'15. Función número 24

ECHEVERRIA - CAZALIS II contra LARRUSCAIN-NAVARRETE

Detalles por carteles

EL TEATRO

Notas informativas

NOVEDADES.—La presentación en el teatro Novedades de la Orquesta norteamericana «Bon John's and girls band», formada por once bellas y graciosas señoritas, ha constituído un éxito franco. El público numeroso que ha asistido a las primeras audiciones de esta orquesta femenina, ha quedado agradablemente impresionado.

El repertorio de la orquesta «Bon John's and girls» se compone de música moderna, llena de vivacidad.

ESPAÑOL.—Más que curiosidad es interés lo que se siente por el estreno de una obra de Enrique Lluelles.

Mañana nos presentan en el Español «Tres milions son poca cosa» farsa tragicómica, un prólogo, dos actos y ocho escenas de la vida real.

Pepe Santpere ha ensayado y puesto la nueva producción, teniendo muy en cuenta los miramientos debidos a Lluelles.

GOYA.—«El gato y el canario» ha despertado un interés tan extraordinario que las funciones se cuentan por llenos. El sábado y el domingo apareció en taquilla el cartelito «No hay localidades».

Ante el éxito ha de seguir llenando el cartel del Goya durante muchos días.

POLIORAMA.—Nos hallamos en los últimos días de actuación de la gran artista argentina Camila Quiroga. El próximo jueves es el día señalado para su despedida, tras haber realizado una de las más fructíferas y artísticas campañas de comedia que se han visto en nuetra ciudad. Camila Quiroga deja gratísima impresión que casi puede considerarse como obligada su temporada anual en nuestra ciudad.

Para mañana miércoles está señalado su beneficio, con la obra de Martínez Cuitiño «La emigrada», uno de los mayores triunfos personales de esta gran artista.

NUEVO.—Hoy martes, tarde, en «matinée» especial, se pondrá en escena la zarzuela «El húsar», una de las creaciones cómicas del primer actor y director Pedro Segura, y la joya musical del maestro Amadeo Vives, «Noche de verbena», que ha constituído el éxito de la presente temporada.

Definitivamente, el jueves próximo harán su debut en este teatro y en Barcelona, después de prolongada ausencia, los cantantes Victoria Racionero y Matías Ferret, tan queridos de este público.

OLYMPIA — CIRCO ECUESTRE

El viernes, día 5 del actual, reanudará de nuevo sus tareas, inaugurando la Temporada oficial de Circo Ecuestre, el amplio Coliseo de la Ronda.

Más de cien números contratados, entre ellos verdaderas notabilidades, irán desfilando por la grandiosa pista y escenario de Olympia. Cuanto encierra el mundo del Circo y del Music-Hall, se irá dando a conocer en Olympia en su breve temporada de Circo Ecuestre.

MUSICA

SALA MOZART

PEPITA PAULET (liederista)
PILAR MIRO (pianista)

Con una frecuencia, quizás excesiva, da sus recitales de canciones la liederista Pepita Paulet. En el último de estos recitales se afirmó nuestra convicción de que la señorita Paulet demuestra sobre todo un buen propósito artístico y un afán de expresión que no siempre logra con acierto.

Todas las canciones, apesar de su buen propósito de sensibilidad, adquieren una calidad uniforme y monótona que se salva a veces a fuerza de buen deseo de matización; si bien creemos que este buen deseo es aplicado por Pepita Paulet más a la forma externa de expresión que al inferior concepto de la esencialidad de las obras. Su voz resulta temblona en los agudos, bien timbrada en el registro medio y propicia a la expresión emotiva en el grave. Le acompañó al piano, con justa musicalidad la señorita Elena Bagolini.

La pianista Pilar Miró, a quien vimos por vez primera, nos pareció una artista de positivo temperamento; su técnica es bastante limpia y rica de expresión. Nos complació, sobre todo, en «Arabesca», de Debussy y menos en «Danza de la molinera», de Falla, en la que advertimos ciertas arbitrariedades en el movimiento rítmico.

El público, adicto, les aplaudió con simpatía.—LUIS GONGORA.

HOMENAJE AL MAESTRO FRANCISCO PUJOL

La audición de obras del maestro Pujol, que con motivo del homenaje que le tributan los orfeones de Cataluga, tendrá lugar el domingo, día 7, del actual, a las cinco de la tarde en el Palau de la Música Catalana.

Tomarán parte en él: la «Cobla Barcelona», las cantantes Mercedes Plantada, Andrea Fornells, los maestros Juan Gibert Camins, Antonio Pérez Moya, Juan Salvat y el Orfeó Catalá, dirigido por el maestro Luis Millet.

La entrada a dicho concierto será por rigurosa invitación. Los maestros y presidentes de los orfeones adheridos al homenaje tendrán un lugar reservado, y cada Orfeón recibirá un número determinado de invitaciones para sus cantantes. Los socios del Orfeó Catalá que deseen asistir a la audición de obras del maestro Pujol pueden pasar desde ahora por la Conserjería del Palau de la Música Catalana, donde les será facilitada la invitación acreditando su personalidad de socio.

CINEMATOGRAFIA

Las empresas editoras de las revistas "Algo" y "Films Selectos", nos suplican hagamos constar el acuerdo que han tomado de suspender temporalmente la publicación de los números, mientras subsista la huelga de tipógrafos de Barcelona.

KURSAAL

Ayer lunes tuvo efecto en el Kursaal la presentación del nuevo film Cinaes "El Vigía". Billie Dove, la mujer que parece personificar la distinción y la belleza, encarna la protagonista de este film, cuya existencia se desenvuelve en un ambiente de amor bellamente decorado siempre por el mar, paisaje que aparece en la pantalla revestido de su magnífica poesía.

El problema que se debate en este film cautiva por su novedad y por lo humano de sus incidentes que el público apreció con todos los valores que contiene este magnífico film.

En el mismo programa Cinaes presenta una película de corto metraje, pero de gran interés: Norman Thomas, al frente de su Broadway. Canciones exóticas, ritmos trepidantes que sintetizan admirablemente con efectos de sonoridad perfecta las cadencias de la música americana.

LOS ESTRENOS DE LIDO CINE

Lido Cine ha presentado un nuevo programa, del que forma parte una creación de Harry Langdon, titulada "Una panne en el corazón". El éxito conseguido por Harry Langdon en esta nueva producción ha sido grande y merecido. Su arte, sumamente personal, sabe lograr efectos de gran comicidad. Es una Selección Cinaes.

"Hacia el abismo" es el título de la otra producción que se proyecta en el mismo programa. Se trata de un film editado por la Universal e interpretado por Conrad Nagel y Renée Adorée.

El jueves por la tarde, a las 4.30, como ya es costumbre, tendrá lugar en este salón las esperadas sesiones infantiles. El viernes otro acontecimiento de extraordinaria importancia en este mismo local: "El ángel azul", de Emmil Jannings, bajo el patronato de Studio Cinaes.

EL PROXIMO VIERNES "STUDIO CINAES"

El viernes tendrá lugar en el Lido Cine la presentación de la película de Emmil Jannings "El ángel azul", dirigida por Josef von Sternberg, bajo el patronato de "Studio Cinaes".

En el programa ha sido incluída una de las películas más logradas que se han realizado en el género "surrealista". Se trata de una realización de vanguardia de la gran artista Germaine Dulac, que bajo el título de "Le coquille et le Clergyman", nos presenta visualmente todo un panorama de reacciones anímicas que encierra en su esencia las más humanas pasiones y los más complejos sentimientos del hombre.

Esta película de vanguardia ha de constituir una verdadera sensación, tanto por su tema como por su técnica de corte modernísimo.

Asimismo puede asegurarse que una de las mejores realizaciones de la L. U. C. E. ha sido incluída en esta sesión para principio de programa.

Con el objeto de facilitar el despacho de localidades, a partir de hoy queda abierto el despacho de las mismas en el Lido Cine, sin recargo.

NEN EN "SIN NOVEDAD EN EL FRENTE"

"Sin novedad en el frente" constituye una película en la que apenas logran destacarse cuatro o cinco papeles, debido especialmente a la honda humanidad y el profundo realismo que animan sus escenas. El verdadero protagonista de la película es el soldado, el contendiente, el pueblo, en una palabra, que a impulsos de su patriotismo y de sus ideales aparece en el campo de batalla de sobrenatural manera. No obstante, es indudable que Louis Wolheim, el hombre de la magnífica "fealdad", logra destacarse con brillantez propia y con sumo acierto en el cuadro interpretativo de este film. Louis Wolheim interpreta el difícil personaje del veterano capitán Kat en el campo de batalla y que cuida a los novatos paternalmente. Este actor entró en el cine por la puerta grande a instancias de Lyonel Barrymore, interpretando una obra teatral de gran dramaturgo, americana, titulada 'Eugenio O'Neill.

Rápidamente la fama de Louis Wolheim fué creciéndose hasta que interpretó obras teatrales, remarcándose en la interpretación de Capitán Flag en el "Precio de la Gloria", papel que hizo popular en el cine a Víctor Mac Laglen.

Son muchas las películas que ha interpretado Louis Wolheim, pero en ninguna de ellas su arte ha logrado destellos de genialidad como en "Sin novedad en el frente". Su gesto duro y su rostro que sabe dejar traslucir las más enconadas pasiones en el hombre, llega a "Sin novedad en el frente" a momentos sublimes que cautivan al espectador, haciéndole sentir toda la tragedia y todo el humano heroismo de los que lucharon en la gran guerra.

Lewis Ayers interpreta el papel de Paúl Baumer, el héroe que deja escrito para la posteridad los épicos incidentes de la narración. Lewis Ayers fué en sus comienzos músico, pintor y finalmente artista en teatro, logrando entrar en el cine interpretando una producción titulada "El novato", y seguidamente al lado de Greta Garbo, el film de Jacques Feyder "El beso". Fué su interpretación en este film lo que le destacó a los ojos de los directivos de la Universal, que le contrataron para la interpretación del que podríamos llamar protagonista de la obra de Erich M. Remarque "Sin novedad en el frente". Con Lewis Ayers vemos a Bill Roges, otro artista no[illegible] del teatro americano.

He aquí los más destacados actores que intervienen en "Sin novedad en el frente", película que constituye el éxito culminante de nuestros espectáculos y que ha sido acogida en el Tívoli con todos los honores que merece tan extraordinaria producción.

EL ESPECTACULO RUSO DEL CAPITOL

"El diablo blanco" constituye un magnífico espectáculo ruso, que pone de manifiesto lo más racial del alma moscovita. El tema se basa en una popular, leyenda rusa, que contiene lo más característico de su narración popular. "El diablo blanco" constituye un héroe del pueblo y por ello se desenvuelve en los más variados ambientes de la vida rusa.

Un cuadro de artistas moscovitas interpretan este film, bajo la dirección del gran animador Alexander Wolkoff. Asimismo los Cosacos del Don nos deleitan con sus más típicas canciones, de las que es preciso destacar "Wolga-Wolga", bella composición musical, que estos célebres artistas interpretan con extraordinario acierto.

LAS PRODUCCIONES P. D. C.

P. D. C. ha comenzado una era de innovaciones en la producción de películas habladas que ha suscitado una serie de interesantes comentarios, no solamente de parte del público, sino también de parte de los más eminentes críticos.

Desde la aparición de las cintas sonoras, todas las casas productoras de películas, desorientadas por falta de argumentos y de artistas adecuados a los indispensables requisitos del cine sonoro, hubieron de dedicarse a producir revistas musicales, las cuales disgustaban a los públicos, ávidos siempre de cosas nuevas y emocionales.

P. D. C., sin embargo, dedicó gran parte de su tiempo a preparar artistas y argumentos, pudiendo al fin conseguir [illegible] cinematográfico verdaderas creaciones, en donde, junto a un diálogo ameno, interesante y sugestivo, hubiera también arte, belleza y acción,, cosas todas indispensables para satisfacer el concepto certísimo que tiene el público de lo que debe ser el cinematógrafo.

Cinnamond Film es la casa distribuidora del selecto material de la marca P. D. C.

LOS DIRECTORES Y EL CINE SONORO

Declaraciones de David W. Griffith

"El cine sonoro ha arrinconado definitivamente a todas las medianías", declara el genial animador D. W. Griffith que, siendo el decano de los productores-directores, puede saber algo de este arte o industria, como él prefiere llamarlo. "El empleo de la voz humana, que es un gran factor para delinear bien una situación determinada o registrar las emociones, será artísticamente fatal para los actores y actrices dotados de un físico ventajoso, pero de escaso talento. Y como que solamente los escritores de talento pueden suministrar la clase de diálogo que se necesita, podemos anticipar sin temor a equivocarnos que se producirá un total perfeccionamiento del Séptimo Arte, proporcionando un espectáculo de mejor calidad ante el público que frecuenta los salones populares. Creo que será bien recibido por los devotos del cine y demostrará que todos nos hemos equivocados al juzgar la inteligenci adel público."

Mr. Griffith ha terminado no ha mucho su "Abraham Lincoln" para los Artistas Asociados y, naturalmente, está entusiasmado con su propia obra. Gran parte de su entusiasmo se concentra en el distinguido autor-poeta Stephen Vincent Best, cuya adaptación cinematográfica de la obra señala su primera utilización de la pantalla como medio de expresión de su arte.

"El tipo de actor cinematográfico ordinariamente elegido en otros tiempos para desempeñar el papel de Lincoln, tuvo que ser descartado en absoluto al tener que enfrentarse con el diálogo que escribió Benet—continúa Mr. Griffith—. Un actor distinguido capaz de decir su papel con vigor, inteligencia y sinceridad es lo que realmente hacía falta. Los cuidadosos ensayos, verificados un año atrás, dieron por resultado el conferir este honor a Hutson, quien, si bien no tenía un físico apropiado para interpretar el rol, era en cambio capaz de sentirlo y expresarlo maravillosamente. No obstante, cuando llegó el momento, Hutson se convirtió en la personificación física del gran presidente norteamerica. no. A tal resultado puede llegar un buen actor."

Las cuatro mayores atracciones de Cine para HOY

Kursaal

EL VIGIA

Interesante comedia sonora por BILLIE DOVE

Producción FIRST NATIONAL SELECCIONES «CINAES»

Tívoli

Sin novedad en el frente

La emocionante adaptación cinematográfica de la famosa novela de ERICH MARIA REMARQUE. - Producción «Universal».

Capitol

EL DIABLO BLANCO

por IVAN MOSJOUKINE

Primera presentación y primer GRAN EXITO de la «UFA» en esta temporada

Fémina

LA ISLA MISTERIOSA

basada en la vasta obra de JULIO VERNE

y «RADIOMANIA»

La película de los locos de la antena, por Stan Laurel y Oliver Hardy.

Producciones: METRO-GOLDWYN-MAYER

La película que no debe usted dejar de ver porque deleita y hace experimentar el goce de vivir, es

CASCARRABIAS

Espléndida creación de

Vilches

que admira y aplaude de toda Barcelona

HOY y todos los días en

COLISEUM

Hogar de los films PARAMOUNT

Un film Paramount totalmente hablado en perfecto español

¿Quiere usted ver agotadas sus existencias? Anúnciese en EL DIA GRAFICO, y lo conseguirá

CUESTION SOCIAL

A LOS OBREROS IMPRESORES

Hoy, día 2, a las diez de la mañana, Asamblea de todos los huelguistas de las Artes Gráficas, en el local del Círculo Republicano, Ronda de San Pablo, 34, pral., para dar cuenta de la marcha del conflicto, que hasta la fecha sigue lleno de entusiasmo entre los trabajadores de la Imprenta.

SINDICATO DE ALIMENTACION

Habiendo sido levantada la clausura que gubernativamente pesaba sobre nuestro Sindicato, la Junta pone en conocimiento de todos los compañeros que, a partir de este momento, pueden pasar por el local social, Cabañes, 33 y 35, de cinco ocho, los días laborables, y de diez a una, los festivos.

PUBLI-CLUB

Los estudiantes de Madrid y el II Congreso Nacional de la Publicidad

Un grupo de estudiantes madrileños acaba de dar una nota altamente simpática al solicitar su inscripción en el II Congreso Nacional de la Publicidad, que se celebrará en Madrid durante los días 4, 5 y 6 de diciembre.

Pertenecen a la Asociación Oficial de Estudiantes Mercantiles, y asistirá a las deliberaciones del Congreso una delegación de cada curso.

Semejante interés hacia el mencionado Certamen?una de cuyas ponencias lleva el significativo título "Conveniencia nacional de la Enseñanza de la Publicidad—viene a demostrar nuevamente que el arte de anunciar gana cada día más adeptos en nuestro país, y que la generación de mañana sabe prepararse para el manejo del formidable elemento comercial denominado "Propaganda".

Publi-Club, organizador del Congreso, ha correspondido a la loable atención de la Asociación Oficial de Estudiantes Mercantiles, concediendo que la inscripción de estos fuese absolutamente gratuita.

NECROLOGICA

ENTIERROS PARA HOY

Francisca Fábregas Solá, Verdi, número 65; a las once.

Rafael Mañá Jané, Vilapiscina, 27; a las nueve.

Pedro Portell Planas, Mallorca, 321; a las diez y media.

Juan Laso de la Vega y de Molina, Ronda de San Antonio, 80; a las diez.

Mercedes Deu Mou, Muntaner, 28; a las once y media.

Andreu Zaragoza Noi, Villarroel, número 125; a las ocho.

José Casas Vila, Copérnico, 1; a las once.

José Roqué Pedrol, Muntaner, número 83-C; a las nueve.

Francisca Cendrós Fresxedas, Torrente de las Flores, 154; a las ocho.

Luisa Ros Garriga, Diputación, número 458; a las nueve.

José Castejón Pérez, Rolanda, 21; a las nueve.

Benigno Tizón Escobar, Avenida de la Virgen de Montserrat, 28; a las diez.

Justa Torrillas Matosas, Travesera Baja (Las Corts), 7; a las nueve.

Jaime Porta Sarret, Espronceda, Letra A; a las nueve y media.

Valentín Soler, Cros, San Fructuoso, 49; a las once.

Angel Bartolomé, Roba, Luna, 8; a las ocho.

Gloria Moya, Jiménez, Serra, 2; a las diez.

José Ventura Badía, Mallorca, 337; a las tres.

Marcelo Meyer Solé, Paseo de San Juan, 46; a las dos.

Isidro Rius Prats, Vallvidrera (Font de la Teula), a las tres.

Inauguración de unas escuelas

El domingo tuvo lugar en la barriada de Casa Antúnez, la solemne bendición por el obispo de la Diócesis, doctor Irurita, de las Escuelas del Centro Obrero Alfonso XIII, sostenidas por la Junta de Damas de la Unión General Hispano Americana, que preside la señora baronesa de Viver.

Hicieron uso de la palabra el presidente del Centro, don Javier Girona, el director de la Escuela, señor Martínez, la maestra señorita Gómez, don Lorenzo de Otero y don Alfonso Nicolás Noguera, quienes pronunciaron elocuentes parlamentos alusivos a la fiesta.

Cerró el acto el señor obispo, con un brillante discurso, que fué muy aplaudido.

A los doscientos niños que reciben instrucción en dichas escuelas, les fué servida una comida extraordinaria, ofrecida por la Junta de Damas, reinando entre el elementos infantil la alegría y expansión que es de suponer.

Una orquestina amenizó la fiesta, que resultó muy agradable.

VIDA DEPORTIVA

BOXEO

EN EL ESTADIO DE MONTJUICH

Ante más de sesenta mil espectadores, que esperaban la victoria de Uzcudun, fué dado vencedor Carnera, por puntos en el match más apasionante que se ha celebrado en Europa

Flix y Gironés hicieron dos hermosos matchs, venciendo rotundamente a los ingleses Shock y Kirby

Ya se han disipado todas aquellas perplejidades, aquella interrogante respecto al match Uzcudun-Carnera. De las apuestas quedan unos perdidosos y otros ganadores. De la expectación despertada por el que se titulaba el máximo acontecimiento boxístico celebrado en Europa, nada.

Ha quedado una jornada magna, en la que Barcelona ha dado una nueva prueba de vitalidad, batiendo el record de público en una reunión deportiva, que es tanto como decir en toda clase de reuniones. Más de sesenta mil almas en el Estadio, espectáculo que, por sí solo, valía la pena de asistir a la reunión.

¿Y del combate?

Un púgil gigantesco, al que se ha dado vencedor. Otro, Uzcudun, al que el voto del cien por ciento de los espectadores del Estadio habría sido favorable, inclinándose los más reacios hacia el match nulo, con rarísimas excepciones. Sin embargo, la decisión de un árbitro inglés, venido expresamente para juzgar de esta pelea, dió vencedor a Carnera, asombrando a todo el mundo, incluso al propio ganador, que estamos seguros se encontraba muy preocupado por el fallo, esperándolo contrario, cuando finalizó el combate. De forma que el triunfo del italiano habrá sido cosa que sorprendió « a la misma Empresa».

Como a nuestros lectores interesará, principalmente, conocer el porqué de esta decisión, que tan nebulosamente ven todos, empecemos por decir que todavía, a estas horas y en conciencia, no está muy claro que Carnera fuera vencedor por puntos de Uzcudun.

Las fichas de puntuación del combate son algo que habrá de permanecer siempre secreto, porque así lo exigen los reglamentos; pero nosotros podemos decir a nuestros lectores que ni siquiera hubo acuerdo por parte de los tres jueces que dictaminaron en el match respecto a la forma de atribuir la puntuación a los púgiles, y que, en tanto que Casanovas, juez español y Mazzia, juez italiano, se regían por las normas dictadas últimamente por la Internacional Boxing Club, que no sabemos si han sido aprobadas ya por la Federación Española, pudiéndose, por tanto, aplicar en los combates que se efectúen en España, el árbitro inglés puntuaba de otra manera, cosa que no extraña sabiendo que Inglaterra, al decir de los propios ingleses, es diferente del resto del género humano. Item más; el total de puntos a favor de uno y otro boxeador no arroja quizá diferencia suficiente, con arreglo a las normas más modernas para considerar a ninguno de ellos vencedor.

Es este un caso que a la Federación Catalana de Boxeo, que llevaba la responsabilidad de esta reunión, le conviene dejar bien sentado. Hay que hacer acto de contricción y reconocer errores, si los ha habido, y aclarar las cosas de manera que se vea claro lo que ahora está oscuro, aunque haya que pasar por el trance de un bochorno. Todo, menos que se pueda decir que en nuestra propia casa hemos perjudicado, pasándonos de imparciales, a uno de los más altos valores de nuestro pugilismo, por más importantes intereses que mediaran en ello.

***

Si hemos de calificar el combate de Uzcudun y Carnera habremos de emplear el adjetivo de malo. Ni uno ni otro se mostraron como primeras figuras mundiales, tanto teniendo en cuenta que a los pesos fuertes no se les puede exigir la técnica ni la agilidad de los pesos inferiores, como sin tenerla.

Uzcudun sólo fué el hombre combativo, iniciador constante del ataque. Ni siquiera tuvo tanta valentía como otras veces, precisamente cuando nos demostró que su esquiva ha mejorado extraordinariamente y que no tenía por tanto, motivos de temor al golpeo del italiano. Carnera, púgil excesivamente frío, nulo en el cuerpo a cuerpo, modalidad en la que dejaba hacer por completo a su contrario, tanto respecto a golpeo como respecto a marrullerías, que no logró nunca poner en dificultad a Paulino, por la razón de que ninguno de sus golpes tuvo la suficiente precisión para ello. Unicamente podemos admitir en su descargo, si ello es verdad, que los guantes que calzóse le eran pequeños y le impedían cerrar debidamente el puño, inutilizándole la potencia del golpe.

Podríamos aducir ventajas para Carnera, como también las habría para Paulino.

Seguimos el combate al instante, anotando en nuestro carnet, casi golpe por golpe, todo el curso del match. Con arreglo a aquellos apuntes, y también de acuerdo a la impresión global que el match nos produjo, pensamos, al finalizarse el match, que la decisión sería nula, al propio tiempo que pasaba por nuestra imaginación la idea: estando donde estamos «le darán» el combate a Paulino y contentarán al público. Pues no: «no dieron» el combate a Paulino, ni lo partieron a medias, como parecía lo más natural. «Se lo dieron» al italiano.

Hemos reflexionado después... y seguimos sin haber visto un verdadero vencedor, aun admitiendo alguna ventaja pugilística y reglamentaria a Carnera, que fué, sin duda, la que influyó en el ánimo de Moss Deyoung para fallar a favor de éste, fallo que, desde luego, podemos anticipar, fué por escaso margen de puntos.

Y esto es todo.

Antes, en y después del combate ha habido interés por parte de algún elemento en que el boxeador más joven, el de más porvenir, logicamente, saliera triunfante, si no mienten los informes que hemos recibido. Es indudable que Paulino, con sus temores y con a táctica equivocada que empleó en el match colaboró para que su contrario resultara vencedor en este match.

Dicen que no influirá la decisión dada, en las luchas que Paulino ha de sostener nuevamente en América. Después de haberle visto en este match nos queda la duda de que Paulino pueda continuar en plan de éxitos. Como también de que Carnera prosiga sus éxitos cuando se afronte con elementos de primera fila norteamericanos.

***

Suerte que Flix y Gironés estaban en esta reunión para darnos una idea elevada de lo que es el boxeo. Y esto nos consoló del casi aburrimiento que pasamos con Uzcudun-Carnera. Especialmente Flix, que tuvo enfrente un adversario excelente, nos deleitó durante los diez rounds, uno por uno.

Gironés no tuvo adversario. Al primer golpe preciso dobló la rodilla Kirby ,y en el tercer round acabó con la cuenta total, si bien hemos de reconocer que Schemann cantó un «out» sin haber sonado el diez fatídico, aunque sí marcándolo los cronometradores. Algo, un poquito irregular, que desde luego, no podía influir en el resultado del match. Kirby estaba todavía completamente inconsciente cuando terminó de incorporarse.—**M.**

Los combates complementarios del Uzcudun-Carnera

SAFONT VENCIO A BOIRA EN EL PRIMER COMBATE

Safont y Boira fueron los protagonistas del primer combate, que pasó casi inadvertido por el público que estaba todavía ocupado en tomar posiciones.

A las tres menos veinte minutos comenzó este combate, disputado a cuatro asaltos bajo las órdenes de Munich.

Safont se mostró más efectivo que Boira el que en el tercer asalto sufrió un k. d., si bien se levantó inmediatamente sin esperar, y a su favor fué fallado el combate por puntos.

MIR Y KID CHILE, EFECTUARON MATH NULO

Todas las cosas son relativas, y así este combate entre Mir y Kid Chile, que habría sido un buen plato en cualquier reunión no pasó de ser un cuatro rounds de los teloneros en esta reunión del Estadio.

Los dos primeros asaltos fueron favorables a Mir, el que se mostró más batallador y potente que Kid Chile, pero cuando creíamos que éste iría hundiéndose en los rounds sucesivos, vimos con sorpresa que Kid Chile, se rehacía en el tercer round y mejorando todavía su actuación en el cuarto lograba nivelar la lucha, hasta merecer el match nulo. Laborda fué el director de este mach.

CHIQUI VENCIO A CATALA POR PUNTOS

Otro cuatro rounds, el que precedió al Uzcudun-Carnera, lo disputaron Catalá y Chiqui, arbitrando Rizo.

El combate fué escasamente interesante. Chiqui boxeó con mayor precisión, y en el tercer asalto colocó algunos golpes, dominando a Catalá, el que, aun cuando en el cuarto asalto niveló un poco la pelea, no pudo ya contrarrestar la ventaja que le llevaba Chiqui, que fué declarado vencedor por puntos.

CARLOS FLIX-KID SHOKS

Parte del público ha abandonado ya el Estadio cuando suben al «ring» el campeón de Europa, del peso gallo, Carlos Fix, y el primera serie inglés Kid Shoks.

Bajo la dirección de Casanovas se desarrolla el combate, que no vamos a relatar round por round, ya que ello equivaldría a la repetición de uno mismo, puesto que han tenido todos las mismas características, variando tan sólo la intensidad del dominio de Flix, que ha comenzado en el segundo asalto y ha ido aumentando, progresivamente, hasta el último.

Flix ha efectuado un combate magnífico, pues su adversario el inglés Shoks, ha demostrado ser un boxeador de clase, resistiendo sin inmutarse los incontables crochets que con rapidez y precisión pasmosa le ha ido colocando Flix con ambas manos al rostro especialmente, sino que también ha replicado con energía a los ataques de nuestro gran boxeador.

La actuación de Flix ha sido de una sencillez maravillosa, dominando al inglés en todas las modalidades de la lucha de una manera neta.

El fallo — inútil decirlo — es favorable a Flix, por puntos.

JOSE GIRONES-JACK KIRBY

Como último número del programa, subieron al «ring» José Gironés y Jack Kirby, y con ellos el árbitro francés Scheman, cuya presencia fué acogida con una cariñosa ovación.

Después de los trámites de rigor, comenzó el combate el que no ha tenido historia casi, ya que después de un primer «round» en el que no obstante el acostumbrado tanteo, Gironés ha demostrado ya su superioridad, en el segundo, Kirby, tocado de un fuerte crochet de derecha a la mandíbula por nuestro campeón ha sido puesto k. d., acabando el asalto con apuros.

Y hacia la mitad del tercer round, Gironés ha logrado repetir el golpe, un potente y bien dirigido crochet de derecha a la mandíbula, bajo los efectos del cual, Jack Kirby ha caído de rodillas al suelo netamente tocado, levantándose cuando el árbitro contaba el noveno segundo, pero como se hubiese incorporado todavía a la lucha, después de los diez, Scheman pronunció el «oit» fatídico y Kirby fué declarado k. o.

Y el público, no sin antes ovacionar a Gironés, abandonó el Estadio comentando vivamente el resultado del match Uzcudun - Carnera, y tomando por asalto los autobuses y cuantos medios de locomoción había. — **Derby.**

Vd. puede ahorrar dinero de momento comprando una batería barata, pero comprando WILLARD con aislador de cautchou entretejido ahorra dinero cada día que la usa, pues WILLARD con creces le compensa en duración y servicio el pequeño extracoste.

AUTO - ELECTRICIDAD

Barcelona: Diputación. 234.
Madrid: San Agustín, 3.
Valencia: C. Salvatierra, 39.
La Coruña: Teresa Herrera, 13.

DELEGACIONES

Bilbao: Beltrán, Casado y C.ª Henao, 9
Sevilla: Urbano Blanes, Trajano, 20.
Alicante: Vañó, Sánchez, Cremades-Castaños, 12.

DESPUES DEL CHOQUE UZCUDUN-CARNERA

La impresión de las principales figuras del match y de la organización

Cuado todavía duran las protestas que la decisión del match Uzcudun-Carnera ha producido en el público, nos dirigimos hacia los vestidores. Acaban de ingresar en éllos los púgiles y acompañantes, y la entrada de los vomitorios que conducen a los subterráneos donde están instalados los vestidores se halla guardada por fuerzas de Seguridad. Debemos requerir a un oficial de ellas para que nos sea facilitado el acceso, accediendo aquél amablemente a nuestro requerimiento.

En el laberinto de los subterráneos nada denota que acabe de celebrarse un match de tanta trascendencia. Incluso cuando preguntamos a un empleado por el vestidor de Paulino nos contesta que no lo sabe. El vestidor está, en realidad, a ocho metros del empleado y pronto damos con él. A Paulino le están todavía haciendo caricias sus cuidadores y confortándole. Un buen puñado de gente le rodea.

Lou Brix, su «amanger», se muestra ligeramente contrariadofi aunque sin salir de su flema.

LOU BRIX

El manager de Uzcudun se queja de que la decisión haya sido favorable al gigante italiano.

—Lo que debía fallarse—dice—era, indudablemente, un match nulo. No se ha tenido en cuenta que Carnera ha estado abusando del codo para impedir que Uzcudun le llegara con su izquierda.

La decisión de esta tarde no influirá para nada en los combates que Paulino haya de celebrar en América, hacia donde partiremos en seguida, a bordo del «Ille de France».

Olaguibel, nuestro conocido peso fuerte, coterráneo de Paulino y «sparring» de éste durante sus entrenamientos, se encuentra también en el vestidor, y dice:

—Nada, que nadie es profeta en su tierra, y esto se ha demostrado una vez más.

Nos hallamos todavía en el vestidor, disponiéndonos ya a marchar para visitar a Carnera, cuando hace irrupción

JEFF DICKSON

...el organizador famoso. No hay en él ningún nerviosismo, después de tantísimos sinsabores y de tantas responsabilidades como se han suscitado hasta este momento.

Dickson dice:

—No puedo decirles más que una cosa. Que Uzcudun ha hecho un combate brillantísimo, como no podía hacerlo mejor.

—¿Y del fallo?

—Permítanme ustedes que no opine a este respecto.

Instantes después departe con Paulino. Este, hablando con una fogosidad que impide darse perfecta cuenta de todas sus palabras, parece quejársele del árbitro-director del combate. Dickson le hace ver que no estaba en su mano decidir respecto a este punto, y que si estaba quejoso de Moss Deyoung, buena parte de culpa la tenía él al haber puesto «peros» a algún otro que se le había ofrecido como árbitro de este match.

Lo más importante del sector de Uzcudun lo conocemos ya y os trasladamos al vestidor de Carnera. En éste también hay mucha gente. Periodistas, el manager de Carnera, que acompaña al gigante, un servidor negro, el árbitro Moss Deyoung...

CARNERA

Se encuentra fresquísimo, como si no hubiera combatido, y únicamente dice resentirse de la mano derecha, que todavía lleva vendada y en la que se ha hecho daño, a consecuencia de que, por habérsele impuesto unos guantes estrechos, no podía cerrar bien el puño y tenía qu egolpear en forma dificultosa.

Aquí debemos hacer un inciso, indicando que antes de salir a combatir, Carnera y su cuidador habían protestado de que se le obligara a calzarse unos guantes con los cuales no podía actuar en las debidas condiciones, habiendo tenido que intervenir el Jefe de Policía para hacer desistir de su actitud a Leon See y Carnera, en evitación de un conicto de orden público. También nos dijeron que Leon See, previamente, había escrito una carta a la Internacional Boxing, porotestando de las imposiciones de que había sido objeto por parte de nuestra Federación.

—No he podido pegar — nos dice Carnera — porque llevaba los puños sin poderlos cerrar. Los guantes me eran estrechos. La mano derecha la tengo dañada, aunque no sé si será de importancia. Uzcudun — dice — pega muy duro y es muy batallador.

LEON SEE

Requerimos a Leon See, el «manager» de Carnera, para que nos dé su opinión.

—Mi «poulain» no ha podido emplearse, por la circunstancia que usted ya sabe, respecto a los guantes. Yo creo que no ha habido lucha, por la superioridad de Carnera sobre Uzcudun, y todo se ha limitado a una distracción de mi «poulain».

Ya han visto ustedes que Uzcudun no le ha llegado ni una sola vez a la barba a Carnera. Mi «poulain» pensaba acabar en el segundo round, y a ello ha salido decidido, pero ha visto que era imposible, porque no podía cerrar los puños.

Como se encuentra allí también el árbitro inglés, le preguntamos, aprovechando los buenos oficios de elementos políglotas presentes, y nos dice:

MOSS DECOUNG, DIRECTOR DEL COMBATE

—He visto un gran combate a Paulino, pero indudablemente ha sido batido por un hombre que será, a no tardar, el campeón del mundo.

—¿Cómo juzga usted al público?

—Me ha parecido muy bien, sin estridencias ni excesivos apasonamientos.

Le preguntamos a Logan, que también anda por e vestidor y nos dice que él, como boxeador que es también, no puede dar un juicio, pero que cree que el fallo no ha sido desacertado, mostrándose el público muy partidario de Uzcudun.

SCHEMANN

El popular y simpático árbitro francés, a quien se contaba como director del match Carnera-Uzcudun, antes de que éste pusiera reparos a su nombramiento, pasa por el pasillo de salida en el momento en que nos disponemos a volver a nuestra localidad.

—Un momento, señor Schemann. Usted es testimonio de calidad.

Schemann sonríe, con aquella sonrisita de conejo que tan simpático le ha hecho para la multitud.

—Ha sido Paulino batido, pero no puede quejarse del combate, porque ha efectuado la actuación más brillante de su carrera. No era posible hacer más, porque se encontraba frente a un adversario que es realmente sobrenatural por sus condiciones físicas. Creo que la decisión no está mal.

—¿Qué habría usted fallado?

—Eso, no se lo puedo decir.

Schemann vuelve a sonreir y nos despedimos de él, para verle luego dirigiendo el combate Gironés - Kirby, que ha de celebrarse como coronación de la reunión.

BASE-BALL

Campeonato de Cataluña

RESULTADOS DEL DOMINGO

Primera categoría.

Catalá-Olimpic. — Se adjudica los puntos el Catalá, por forfait del Olimpic.

Segunda categoría.

Alumnos E. Trabajo-Barcino.—Se adjudican los puntos los Alumnos, por forfait del Barcino.

CLASIFICACION

Primera categoría.

Equipos	J.	G.	P.	E.	F.	C.	P.
Montserrat ...	3	3	0	0	32	22	6
Catalá	3	2	1	0	17	20	4
Catalonia	3	1	2	0	22	26	2
Olimpic	3	0	3	0	16	19	0

Segunda categoría.

Equipos	J.	G.	P.	E.	F.	C.	P.
Canadiense ...	3	3	0	0	51	17	6
Dinamita	4	2	2	0	46	37	4
Almendares ..	3	2	1	0	17	31	4
Alumnos	3	2	1	0	17	31	4
Decoració	4	1	3	0	26	34	2
Barcino	3	0	3	0	0	25	0

AVIACION

RECORD BATIDO POR EL FRANCES MARCEL DORET

Etampes, 30.—El aviador Marcel Doret ha batido, en un monoplano metálico con dos motores de 500 caballos, el record del mundo de velocidad sobre mil quilómetros, a una media horaria de 286'277. Este record setaba en poder en Checoeslovaquia, con la media de 275'369.

FUTBOL

EN OPORTO

El equipo nacional español venció al portugués por un goal a cero. - La desgraciada actuación de la delantera española hizo que se malograran varios goals, marcando el de la victoria José María Peña

Cuantos españoles presenciaron el encuentro salieron disgustados. Venció España, sí, pero por la mínima diferencia, cuando lo natural era, comparada la valía de uno y otro bando, un triunfo mucho más rotundo. A pesar de que la selección española no tuvo una gran tarde, el once español demostró en los noventa minutos de juego ser muy superior al equipo portugués. Pero, sin embargo, el resultado solamente fué de uno a cero. ¿A qué causas fué debido tan pequeño tanteo?

Principalmente al terreno de juego. El campo de Ameal es reducidísimo y de terreno duro, que perjudicó evtraordinariamente a nuestros jugadores. Todos ellos acostumbrados a campos de grandes dimensiones y de terrenos de hierba. Pero, no obstante, este gran handicap del campo el poco tanteo se debe principalmente a la labor poco acertada de la tripleta central de nuestra delantera.

Cuantos balones llegaron a ella, bien de las alas o de los servicios de la línea media, fueron desaprovechados por los adelantes centrales hispanos. Creemos que a pesar de que Goiburu en terreno duro no se desenvolvía como él acostumbra, de haber continuado dicho jugador en el centro del equipo, muy otro hubiese sido el resultado.

Lo mejor de todo ha sido la pareja de defensas, especialmente Quincoces, que ha tenido una actuación felicísima. Buena colocación, pegada dura y rapidísimo ha contenido al ala más peligroso del equipo luso. Después bien Peña y Guzmán y de los delanteros sobre todos Gorostiza, quien ha jugado en aquel terreno de asfalto como en el muelle cesped de San Mames.

Del equipo portugués hay que hacer mención principalmente de la labor del guardameta Augusto, que ha tenido una actuación felicísima, pletórica de aciertos y con una colocación admirable. Después Alves y Waldemar. Los demás muy por bajo de estos jugadores.

ANTES DEL MATCH

Oporto, 1.—Como siempre las luchas de los equipos representativos de España y Portugal, el octavo match de fútbol entre ambas naciones había despertado singular interés en todo el país lusitano, especialmente en Oporto y otras provincias del Norte. Interés que estaba aumentado por no formar este año el once nacional los jugadores de la Asociación de Lisboa, debido al conflicto que tiene planteado con otras sociedades futbolísticas.

Desde el sábado se notaba en Oporto la proximidad de una jornada importante, especialmente entre los elementos deportivos, que consideraban el match a celebrar en el Stadium de Ameal como su consagración internacional. La petición de localidades desde que el encuentro se anunció fué intensa, y en las últimas horas que precedieron al partido todas estaban vendidas y para muchas personas resultó verdaderamente difícil adquirirlas. Los forasteros llegados para presenciar el octavo España-Portugal fueron numerosos. Se notaba la presencia de bastantes españoles llegados la mayoría de las poblaciones y capitales fronterizas, y sobre todo de la región gallega. De Vigo llegó un tren especial conduciendo numerosos aficionados deseosos de estrechar de estrechar sus lazos de fraternidad con los camaradas portugueses. Gran número de éstos acudieron a recibirles, resultando el acto muy afectuoso.

LOS EQUIPOS

Se alinearon en la forma siguiente:

Selección española: Blasco; Ciriaco, Quincoces; Prats, Guzmán, Peña; Lafuente, Regueiro, Goiburu, Chirri y Gorostiza.

Selección portuguesa: Augusto; Alvés, Martins; Alejandre, Pina, Pereira; Waldemar, Santos, Sousa, Maftins y Castro.

GOIBURU, LESIONADO...

Poco después de tirar España el segundo corner, Severiano Goiburu cae al suelo víctima de un calambre y la lesión motiva que se suspenda el juego por unos minutos. Como no se reanima se le retira del terreno de juego, pero el voluntarioso pamplonica reaparece poco después.

...Y TIENE QUE RETIRARSE DEFINITIVAMENTE

Goiburu está seriamente tocado, y aunque con su peculiar voluntad intenta sobreponerse a la lesión y sacar fuerzas de flaqueza para cooperar eficazmente a la labor de sus compañeros, comprenden que le faltan facultades por momentos, y se retira del campo definitivamente, decidiendo los directivos españoles que le substituya Lazcano.

EL GOAL DE LA VICTORIA

Poco después de retirarse Severiano surge el gol de los españoles, que es el de la victoria, y se consiguió de la siguiente forma: Atacaban los españoles, y los zagueros galos se vieron en situación difícil, que tras unos momentos de apuro les obligó a ceder corner. Tirado éste, algo abierto, recogió la pelota con la cabeza, en buena posición, el madrileño Peña, que después del remate la envió al fondo de la red portuguesa. Iban entonces treinta minutos de juego.

EL ARBITRAJE

La labor del árbitro belga monsieur Beart ha satisfecho por completo a ambos bandos. Esto es su mejor elogio, pero bien es verdad y hay que hacerlo constar, que el arbitraje fué sencillísimo, pues ambos equipos desarrollaron un juego correcto y noble durante todo el encuentro .

OPINION DEL SELECCIONADOR NACIONAL ESPAÑOL

Después del partido hablamos con el señor Mateos. Nos dijo que el resultado debió ser por cuatro tantos a favor de España, si la desgracia al chutar no hubiese perseguido a nuestros jugadores, que demostraron en todo momento ser superiores a sus contrarios.

En San Mamés

EN SU DEVOLUCION DE VISITA, EL BARCELONA EMPATO A TRES GOALS CON ATHLETIC BILBAINO

Bilbao, 1.—El mal tiempo reinante hizo que el encuentro amistoso celebrado entre el "Athletic" bilbaíno y el "Barcelona" estuviera exento de interés y falto de público.

El encuentro fué regularmente jugado. El empate con que terminó el partido fué el resultado justo de la actuación de ambos onces, aunque en diversas ocasiones los delanteros de ambos equipos tuvieron múltiples ocasiones de marcar, el juego de los dos contendientes quedó igualado. Sobresalió por los bilbaínos una excelente actuación de Roberto, que superó durante todo el partido al ala derecha barcelonista, si bien Pedrol y Bestit no formaban un pareja de cuidado. Muguerza, sin estar a la altura de Roberto, se mantuvo en un nivel muy superior al reservista Barrenechea. Meronati, defensa del equipo reserva de los campeones, superó al titular Castellanos. Ispizúa actuó bien bajo la puerta de los rojiblancos. La defensa en general, deficiente, especialmente el ala izquierda, compuesta por Uribe y Mandaluniz, que en toda la tarde no hicieron jugada digna de mención. Mundaluniz, el peor jugador del once bilbaíno, tuvo la suerte de ser el marcador del tercer tanto para su equipo, que le valió el empate. El goal fué logrado de manera algo rara. Muy avanzada la sesión, cuando casi no se veía, Mundaluniz, imprevistamente y desde lejos, lanzó un tiro que se coló en la meta sin que nadie se diera cuenta. Unamuno fué el mejor. Le siguió en méritos Iraragorri.

El "Barcelona" hizo un partido regular. Sus mejores líneas, como en los bilbaínos, fueron de medios para atrás. Los mejores, sobre todo Mas, seguramente el mejor jugador sobre el terreno, y Llorens. Zabalo, que tuvo que retirarse lesionado, hasta el momento de su lesión cumplió. A Walter, que sustituyó a éste, le ocurrió lo mismo. Martí, en la línea media, fué el jugador más destacado. Castillo y Ramón, mejor aquél que éste, actuaron discretamente. En la delantera, ninguno de los cinco estuvo bien. Todos cumplieron, pero sin excederse. Arocha perdió varias ocasiones propicias a marcar tanto.

El arbitraje del vizcaíno Saracho, defectuoso. Los equipos formaron así:

"Barcelona": Llorens, Mas, Zabalo (luego Walter), Martí, Castillo, Ramón, Pedrol, Bestit, Arocha, Arnau y Parera.

"Athletic de Bilbao": Izpizua, Meronati, Castellanos, Barrenechea, Muguerza, Roberto, Felipés, Iraragorri, Unamuno, Uuribe y Mundaluniz.

El primer tiempo terminó con dos tantos a uno a favor de los bilbaínos. Estos realizaron mejor juego que sus contrarios, pero sin que el dominio se dejara sentir. A los seis minutos se marca el primer tanto de la tarde a favor de los catalanes. Parera, al chutar esquinado, es el autor del tanto. Poco después, Uribe, de fuerte chut colocado, logra el empate. Sigue el juego con las mismas características, y Unamuno, al rematar admirablemente un centro de Felipés, marca el segundo tanto para el "Athletic". Arocha, en una ocasión oportunísima para marcar tanto, fué zancadilleado dentro del área, falta que el árbitro no vió.

A los treinta minutos de esta parte ocurrió la retirada de Zabalo al lesionarse en u nencontronazo, siendo sustituído por Walter.

En la segunda parte, el "Barcelona" presiona algo más que en el tiempo anterior, pero sus delanteros ante la meta se muestran ineficaces. Arocha, al recibir un pase retrasado, de un chut fuerte al ángulo logra el empate. El tanto se produjo a los 22 minutos de este tiempo. No habían transcurrido cuatro minutos del tiempo anterior, cuando el "Barcelona" logra su tercer tanto. Parera, al lanzar un chut sesgado, es el autor del goal, y diez minutos antes de terminar el encuentro se produce el tanto del empate del "Athletic", por mediación de Mundaluniz, tanto que antes hemos reseñado.

El Campeonato de Cataluña de segunda categoría preferente

Continúa en el puesto de leader el «Martinenc», seguido del «Iluro», mientras el «Gracia» prosigue el avance clasificándose en tercer lugar

EN SANS

Sans, 0 - Gracia, 2

Con regular entrada celebróse anteayer, en el terreno de la calle Galileo, este encuentro correspondiente al campeonato de Segunda Categoría Preferente.

Aunque técnicamente el partido resultó mediocre, hubo en favor de ambos equipos el gran entusiasmo puesto a prueba, que contribuyó a que en algunas fases lograra un grado de emotividad muy pronunciada, que en fin de cuentas fué la nota más destacada del choque.

A los cinco minutos de la segunda parte registróse un incidente que pesó de una manera decisiva en la marcha del encuentro. Al disputar en una jugada una pelota alta, Gol y Artigas chocaron con tanta violencia, que ambos resultaron lesionados. El medio centro sansense de una extensa herida en la frente, que obligóle a bandonar el terreno de juego por espacio de unos treinta minutos, y Artigas también de un fuerte golpe en la cabeza.

El "Sans", ante la ausencia de su medio centro, colocó a Vela al eje de su línea medular, pasando Castells a medio ala. Sea por la mengua que en su moral ejerció la ausencia de su compañero, sea porque el "Gracia" empezó a ligar alguna jugada con éxito, la cuestión es que los muchachos gracienses empezaron a evolucionar de una manera peligrosa ante la meta defendida por Pedret, hasta que a los 25 minutos Artigas, aprovechando un pase adelantado de Peiró, avanzó veloz y tras driblar a Torredeflot, empalmó un tiro muy colocado, que valió al "Gracia" su primer goal. A partir de esta jugada presionó aún mayormente el equipo rojo. La línea medular sansense, sin poder contener el juego de sus antagónicos, andó marcadamente a la deriva. Tan sólo restó sólida la defensa, de la que destacó Villacampa por su gran seguridad y colocación. A ols 37 minutos marcó el "Gracia" su segundo goal, que ya decidió virtualmente el partido. Fué su autor Betaucout rematando un formidable lío que se produjo ante la meta sansense a consecuencia de una brillante jugada de Artigas.

Cuando faltaban escasamente diez minutos para finalizar el partido, reapareció Gol, volviendo el "Sans" a su primitiva formación. Tan sólo a última hora Torredeflot pasó a delantero y Castells a defensa. En este período de tiempo, los propietarios lanzáronse a un ataque fantástico, pero éste, defendiéndose con gran serenidad, pudo finalizar la lucha sin que su meta viérase perforada.

Distinguiéronse del "Gracia , Florenza, los defensas y Artigas. Del "Sans", Villacampa, Torredeflot y Vela.

Arbitró el colegiado señor Balíu, a cuyas órdenes alineáronse los equipos así:

"Sans": Pedret, Villacampa, Torredeflot, Vela, Gol, Robles, Castells, Valls, Aliart y Guardia.

"Gracia": Florenza, Artigas, Vila, Baudina, Doménech, Rosell, Betancourt, Artigas, Peiró, Crispí y Montañés.

A. P. M.

EN SAN BAUDILIO

El equipo local venció al Horta por 2 a 0

Mayor dominio y juego más acoplado por parte de los samboyanos, fueron las causas determinantes de su victoria, y si bien por parte de los hortenses se registraron algunas reacciones que pusieron en peligro de ser batido el marco samboyano, es indudable que la victoria del equipo propietario del campo fué justa.

Barrachina fué el inciador del primer goal, al lanzar un chut bombeado, que fué rematado de cabeza por Lloveras, al dar un salto, que cogió desprevenido al meta hortense.

Y el segundo goal fué un golpe franco, lanzado fuertemente por Mir. El balón fué al fondo de la red.

Arbitró Arce, y los equipos fueron:

Santboya.—Ramoneda; Puig, Mir; Cifuentes, Elías, Barrachina; Millán, Turró, Llovera, Avellanet, Galtés.

U. A. Horta.—Montferrer; Brió, PPérez; Llopis, Sibecas, Gutiérrez; Vilanoba, Canbra, Tolmo, Galté, Graells.

EN VILLAFRANCA

El equipo local fué vencido por el Martinenc

Villafranca.—Partido muy disputado el jugado entre el equipo local y el Martinenc, merecedor el Villafranca de un empate, porque jugó tanto como los adversarios, siendo muy discutibles los penaltys que le valieron la victoria al equipo visitante.

En el primer tiempo marcaron, por el Martinenc, Aranda, Tonijuán y Morrajas, y por el Villafranca, Larrosa y Lara.

En el segundo tiempo, Aranda y Tonijuán marcaron, de penaltys, y Xifreu y Quinquilla dos nuevos goals a favor del equipo local.

Deficiente el árbitro, Panche.

Los equipos fueron:

Villafranca.—Inglés; Aparici, Rodríguez; Lara, Larrosa, Pastor; Gomis, Quinquilla, Conol, Xifreu, García.

Martinenc.—Pascual; Serrano, Viñas; Altés, Iranzo, Creixell; Casas, Tonijuán, Aranda, Morrajas y Fandos.

EN SAN ANDRES

El titular batió por 8 a 2 al A. O. de Villanueva

Dominio absoluto el de los propietarios del campo y defensa honorable, con reacciones brillantes, la de los vilanoveses.

En el primer tiempo marcaron por los andresenses Ferrer dos y Colls uno, y por los vilanoveses dos Bertrán.

En el segundo tiempo los vilanoveses no existieron, y los andresenses marcaron cinco goal más, tres Besolí, uno Pellicer y uno López, de penalty.

Arbitró Armengol.

Los equipos se alinearon de la siguiente forma:

«Sant Andreu»: Petrus, López, Solé, Palau, Durán, Pau, Pellicer, Besolí, Ferrer, Colls y Comas.

«A. O. Villanueva»: Torres, Valdrich, Callao, Vidal, López, Gené, Arnáez, Lafont, Bertrán, Olaria y Rovira.

EN MANRESA

El equipo local derrotó al Athlétic

Manresa.—Partido de extremada dureza, a la que se llegó por la poca energía del árbitro, que luego se vió obligado a extremar la nota, expulsando a dos jugadores.

Dos goals marcó en el primer tiempo Sala, menudeando las acometidas incorrectas.

Gall obtuvo, en el segundo tiempo, el tercer goal.

El árbitro, Santiago, expulsó a Corrons y a Pastor.

Los equipos fueron:

«Manresa»: Corrons, Castell, Rivera, Delgado, Colofell, Tort, Sitjes Costa, Serra, Sala y Gall.

«Athlétic»: Gil Martínez, González, Doménech, Itarte, Centellas, Pastor, Canet, Raimundo, Mota y Torras.

EN MATARO

El equipo local venció al Palafrugell

Mataró.—Partido muy igualado hasta los últimos momentos en que el «Iluro» se impuso, logrando una victoria que estuvo a punto de escapársele.

Marcó primero el «Iluro», por mediación de Pons, y empató Abalard.

Volvió a marcar el equipo visitante, por mediación de Miquel, y consiguió el segundo empate García, que fué quien logró el goal de la victoria.

Arbitró Sami, y los equipos fueron:

«Iluro»: Novos, Mas, Trías, Bonet, Prat, Llopis, Pons, Mestres, Valls, Rabell y García.

«Palafrugell»: Gauchía, Pons, Blanch, Farriol, Castelló, Cabanes, Mitjá, Espada, Miquel, Abalard y Baserra.

Clasificación de los Clubs de segunda categoría preferente

CLUBS	Partidos J.	G.	E.	P.	Goals F.	C.	P.
F. C. Martinenc	13	9	3	1	39	19	21
Iluro Sport Club	12	8	1	3	29	14	17
Gracia F. C.	12	6	4	2	21	12	16
Unió Sportiva de Sans	12	6	2	4	18	12	14
Palafrugell F. C.	12	6	2	4	15	21	14
Centre d'Esports Manresa	11	5	3	3	25	17	13
F. C. Athlétic, de Sabadell	11	5	3	3	22	19	13
Unió Sportiva Sant Andreu	12	6	1	5	27	17	13
Granollers Sport Club	12	5	2	5	17	21	12
F. C. Santboiá	12	6	0	6	22	25	12
Unió Atlética d'Horta	12	3	4	5	16	17	10
Terrassa F. C.	11	4	2	5	19	18	10
F. C. Vilafranca	12	4	1	7	19	27	9
F. C. Gimnástic, de Tarragona	11	0	2	9	4	28	2
A. Obreros de Villanueva	11	0	0	11	15	41	0

LAWN-TENNIS

LOS CAMPEONATOS DE CATALUÑA

Está ya muy adelantada la celebración de estos Campeonatos, que con los partidos de hoy, entran en su fase más interesante. En el orden de juego figuran algunos partidos de primera categoría, de los que ha de salir el semifinalista y tal vez el probable vencedor.

La lluvia y la ceebración del match internacional contra el Racing, ha retrasado algo los campeonatos, por cuyo motivo, se advierte a los jugadores, que debiendo terminar éstos el próximo día 8, se aplicará con todo rigo el w. o. al jugador que no esté en la pista a la hora señalada.

Los resultados de los partidos celebrados estos dos últimos días, son los siguientes:

Segunda categoría:

Dionisio venció a Domenech por 6-1,, 6-1.

Tanke a Tell, por 6-2, 6-4.

F. Domenech-Pellicer a Bial Meana, por 6-2, 6-3.

Dardé-Blanch a A. y J. Durall, por w. o.

E. Calvó-Puigmartí a Galcerán Boeufvé, por w. o.

Plass-Calvó a Barata-Corominas por w. o.

Carbó-Dionisio a Rogers-Tell, por 7-5, 6-3.

R. Kamman a E. Weber, por 6-4, 6-2.

Tercera categoría:

Espinós a Bernis, por 6-1, 5-7, 6-2.

Ituarte a Masríera, por w. o.

Bial a J. Medir, por 4-6, 6-2, 8-6.

Orsola a Viñamata, por w. o.

C. Calvó a Camin, por 6-3, 6-2.

Plass a Artigas, por 6-4, 7-5.

E. Viladevall a Ituarte, por 6-1, 6-4.

Plass a E. L. Weber, por 6-4, 2-,6 6-2.

Calvó a Coma, por w. o.

Rodero a Orsola, por 7-5, 6-0.

Boeufvé a Farrarons, por 3-6, 7-5, 6-3.

Escolar:

Solá a Juan Blanch, por 8-6, 6-2.

Viñamata a J. Viladevall, por 6-2, 6-4.

***

Tampoco pudo celebrarse ayer el partido aplazado que han de disputar Ch. Boussus, del Racing y Maier, del Real Barcelona. La inclemencia del tiempo no permitió su continuación después del segundo set. Por cierto, que nos prometíamos un partido no exento de emoción, al actuar Maier en un plano de acometividad y seguridad, que por lo menos había de obligar a su contrario a emplearse a fondo y sacar a relucir todos sus recursos, ni poco ni vulgares. Consecuencia de lo que apuntamos fué que Maier se adjudicara el primer set por 8-6, y que Boussus, en uno de sus alardes de gran juego, se adjudicara el segundo, con la pérdida de un solo juego. Al obligar la lluvia a suspender el encuentro, quedó convenido repetirlo hoy, como final del match, empezando a las once en punto.

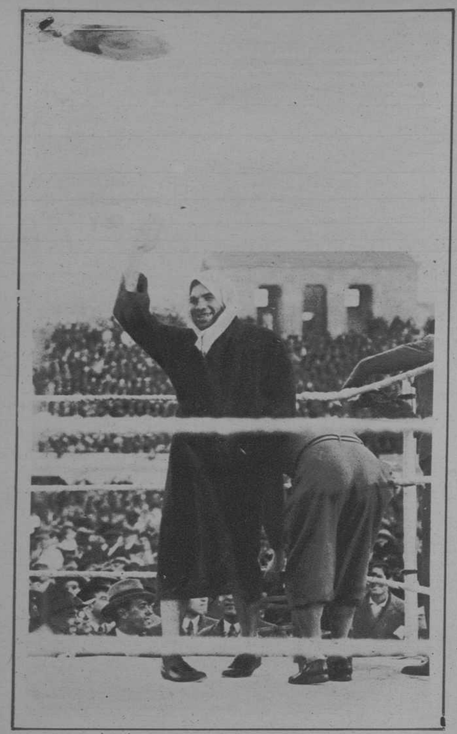

Uzcudun saludando al público

Carnera, vencedor. — (Fots. Mateo)

Aspecto general del Estadio

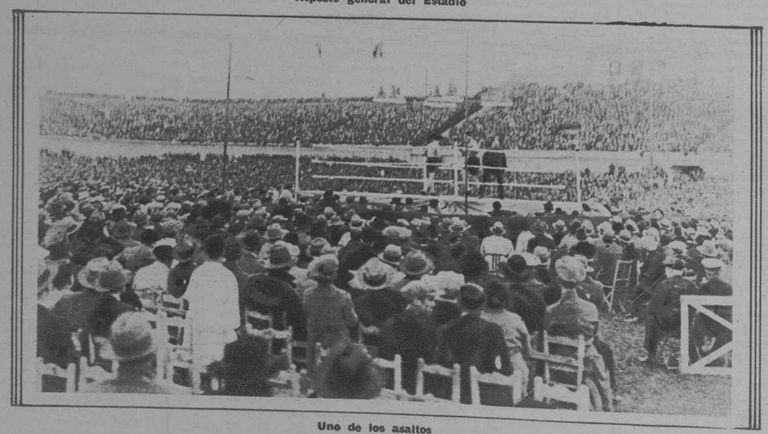

Uno de los asaltos

PARA CURARSE

catarros, bronquitis, dolor de riñones, de pecho, de espalda, dorsal de las señoras, reumatismo, lumbago, ciática, etc., aplíquese un

MARCA REGISTRADA

EMPLASTO

poroso americano de fieltro rojo del

Dr. WINTER

Venta en farmacias y droguerías.

Pídalo así:

Un Emplasto Winter.

Exija la marca registrada en la cubierta de cada emplasto.

Uzcudun esperando el comienzo del combate. — (Fots. Maymó)

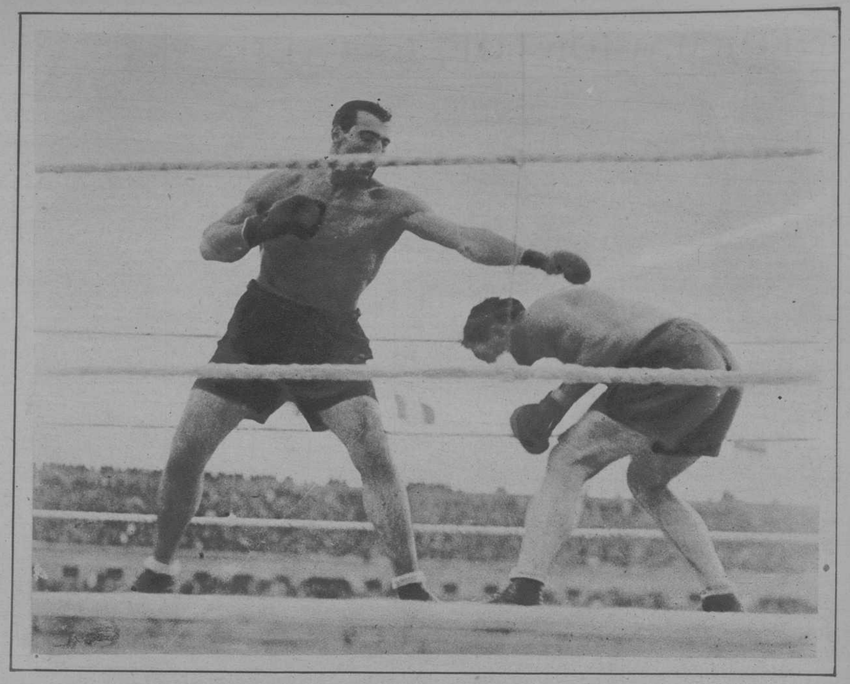

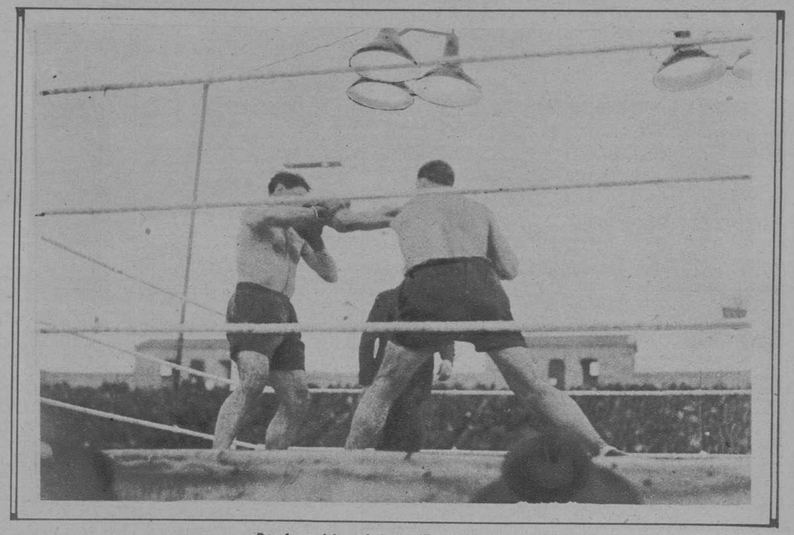

Dos fases del combate. — (Fots. Florit y Mateo)

Los periodistas nacionales y extranjeros. — (Fot. Mateo)

INFORMACION DE CATALUÑA

IGUALADA

NOTICIARIO

Igualada, 28.—Después de diversas reuniones presididas por el alcalde, don José Lladó, ha sido solucionada la huelga del Ramo de curtidos, que duraba hacía unos quince días y estaban parados un millar de obreros.

Dichos obreros se han incorporado a sus fábricas, habiendo renacido la normalidad.

Es de elogiar la actitud del alcalde para encauzar las diferencias que existían.

—Los elementos del «Centre Catalá», de ésta, van a emprender una campaña «Catalunya endins», por los pueblos del distrito. Mañana, domingo, darán en Copons un mitin en la plaza pública.

—A primeros del próximo mes, don Miguel Vidal y Guardiola dará una conferencia en Hostalets de Piérola.

—El Centre Catalá», adherido a Acción Catalana, organiza un ciclo de conferencias, la primera de las cuales será dada el día 2 del próximo mes, a cargo de don Carlos Pi y Sunyer. A ésta seguirán otras a cargo de don Domingo de Bellmunt, Luis Massot, José Masferrer, Javier Regás y Luis Nicolau d'Olwer.

—En las Escuelas Pías y en el convento de RR. Escolapias, celebráronse extraordinarios actos religiosos en conmemoración de la fiesta de su fundador, San José de Calasanz.

—Hoy, domingo, en la parroquia de la Soledad.(tendrá lugar una fiesta catequística e.n ocasión de entregarse el premio «Torres y Bages» y accésits de la fundación del Centro Católico, a los niños y niñas que resultaron premiados en el Concurso Catequístico que se realizó el mes de Junio último.

—Una representación del Fomento de Obras Hidráulicas, S. A., visitaron la Comisión Permanente del Ayuntamiento, para tratar de la traída de aguas potables a nuestra localidad, del mananthial «Molf Majó», de Carme.—Muntané.

PUIGCERDA

TEMPORAL DE AGUA Y VIENTO

Puigcerdá, 28.—A las once de anoche se desencadenó en ésta un fuerte temporal de viento y lluvia, que a intervalos ha durado hasta las últimas horas de la madrugada de hoy.

El viento ha sido tan fuerte en ciertos momentos, que ha causado algunos desperfectos, aunque, por fortuna, de poca consideración.

En cuanto a la lluvia, ha sido torrencial, acompañada de relámpagos y truenos.

Durante la tormenta en las montañas ha nevado copiosamente.

Hoy, aunque con tiempo quieto, continúa lloviendo.

—Sabemos que, gracias a las gestiones de don Carlos Badía, director general de Comercio y probable candidato a diputado a Cortes por Puigcerdá, pronto será un hecho la construcción del edificio de la nueva Aduana en esta villa.—Casanovas.

REUS

VARIAS NOTICIAS

Reus, 1.—Ante la inseguridad del tiempo, ha sido suspendido el partido Ude fútbol que en el Estadio reusense habían de jugar los primeros equipos del F. C. Apolo, de Badalona, y del Reus Deportiu.

—A fin de aprobar los Presupuestos que regirán en el próximo año, el lunes, día 1, debía efectuar sesión el Pleno del Ayuntamiento.

—Este Juzgado cita a las personas que en la noche del 18 de Octubre último advirtieron a Antonio Llabería Aragonés, que no pasara por la riera de Maspujols, cuando, en unión de su sobrina Ana Villarrubí, se dirigía a ésta.

—Con la representación de la obra de Luis Fernández Ardavín, «Rosa de Madrid», se ha despedido del público la compañía de comedias de la primera actriz Carmen M. Ortega, que en el teatro Bartrina ha dado una corta serie de funciones.

En el mismo coliseo, dentro de poco debutará la compañía de los notables actores Sepúlveda-Mora.

Y en el Fortuny se nos asegura que hará la temporada de Pascuas la de Carmen Quiroga.—C.

TARRASA

ELECCIONES DE LA CAMARA DE COMERCIO

Tarrasa, 1.—En la Cámara de Comercio e Industria de esta ciudad han sido proclamados candidatos elegidos los señores que a continuación se detallan, cuya proclamación equivale a elección, de acuerdo con el artículo 45 del Reglamento orgánico por el que se rigen estos organismos.

Sección primera, grupo primero, primera categoría: Rafael García Gascón; Narciso Planas Tusell.

Segunda categoría: Federico Sagués Autonell; Antonio Ventayol Pí.

Grupo segundo, primera categoría: Juan Llugany Ramoneda.

Segunda categoría: Miguel Cuní Tarrida.

Sección segunda, grupo primero, primera categoría: José M. Durán Torres, Juan Salvans Piera, Andrés Arch Marcet, Juan Marqués Casals, Antonio Ramoneda Oliart, José Armengol Goll, José Maurí Poal.

Segunda categoría: Miguel Mogas Ballbé.

Tercera categoría. Manuel Puigbó Craxant.

Grupo segundo, categoría única: Miguel Bosch Vilar.

Grupo tercero, primera categoría: Juan Junyent Benet.

Segunda categoría: Juan Capella Autonell.

VALLS

NOTICIARIO

Valls, 29.

En la última sesión de la Comisión municipal permanente adoptáronse, entre otros, los siguientes acuerdos:

Aprobar las listas definitivas electorales de compromisarios para senadores, con las variaciones de eliminar por duplicidad a un contribuyente, incluyendo en el lugar que corresponde a don Nicolás Pascual, y designar a don José Doménech agente ejecutivo para proceder contra los morosos en el pago de atenciones municipales.

—Hállase expuesta al público, para examen, la matrícula de la contribución industrial.

—Se está constituyendo un Comité, que formarán represetaciones de cada una de las entidades deportivas de la localidad, para realizar cuantos trabajos sean posibles en pro de la intalación en Valls de un campo de aterrizaje al servicio de la aviación en esta localidad.

—La organización de las fiestas extraordinarias de la Candelaria ha entrado en periodo de absoluta actividad. A diario se reunen en el Ayuntamiento las Comisiones designadas con tal fin.

—La Caja de Pensiones está terminando la casa construída en esta ciudad para las oficinas de su sucursal, mereciendo justas alabanzas el gusto y excelente distribución interior de todas las dependencias. Es de lamentar empero, y la lamentación es muy general, que el edificio haya tenido que amoldarse al pie forzado de reconstituir la antigua fachada, por consecuencia de algunas indicaciones hechas a la Dirección de la Caja, a las que tuvo la galantería de acceder, creyéndolas un sentir unánime, por cuanto no fueron contradichas a contrarrestadas a su debido tiempo.

—Han regresado de su viaje de bodas, instalándose en ésta, el interventor del Ayuntamiento don Francisco Martínez y su distinguida esposa doña Carmen Molina.—Martinell.

TORTOSA

HALLAZGO MACABRO - VARIAS

Tortosa, 29.—Ha llovido copiosamente durante estos días, beneficiando a la agricultura.

—Con gran esplendor celebróse en esta ciudad solemnes cultos en honor a la Virgen Milagrosa. A la iglesia del convento de las MM. Sanjuanistas ha sido regalada, por un grupo de familias de ésta, una escultura de dicha imagen, habiendo tenido lugar un solemne triduo al que asistieron gran número de fieles. Los devotos adquirieron numerosas medallas de la Virgen.

—Dirigidos por un ingeniero, se encuentra en esta ciudad una sección de empleados de la dirección general de Sondeos, del Instituto Geográfico, a fin de proceder a sondear distintos puntos de esta ciudad y su término.

—El guardagujas de la estación de Amposta, el domingo, cuando inspeccionaba la vía, tropezó con un bulto y al acercar el farol vió que era la cabeza y parte de la espina dorsal de una persona; también halló, a varios metros de distancia, los brazos y piernas. A causa de la impresión del macabro hallazgo se encuentra enfermo de cuidado. El infortunado que el tren arrolló era corredor de fincas, muy conocido en ésta, que se subió a un mercancías para trasladarse a Amposta y al bajar le destrozó un ligero que venía por la otra vía en dirección contraria.—Munné.

LERIDA

VARIAS NOTICIAS

Lérida, 1. — Conmo continuación de las gestiones realizadas por el presidente de la Diputación provincial, don Delfín Canela, en su último viaje a Madrid, le comunica el jefe de Estudios de ferrocarriles que cumpliendo la orden que se le dió de proceder al estudio del tramo Pobla-Sort del ferrocarril Lérida - Saint Gironne, ha enviado a la Dirección General el presupuesto de obras a realizar para utilizar la vía hasta Tremp.

—Ha regresado de Madrid, después de haber asistido a la asamblea de Diputaciones de régimen común, el diputado don José Cabecerán, el cual dará cuenta de su concurrencia a la mencionada asamblea en la próxima reunión del pleno de la corporación provincial .

—Ayer tarde en la avenida de Blondel, el auto de la matrícula de Barcelona, número 6.540, atropelló a la niña Juanita Gelons, de 12 años de edad. La desgraciada criatura criatura sufrió heridas gravísimas, que ponen en peligro su vida.

—Los cuerpos de infantería de la guarnición en esta plaza organizan diversos festejos para celebrar la próxima festividad de su patrona la Inmaculada Concepción.

—La temperatura máxima registrada en las últimas 24 horas fué de once grados y la mínima de seis sobre cero. Durante toda la tarde hoy cae persistente llovizna.

—Mañana, miércoles, a las diez de la noche, tendrá lugar, en el teatro El Recreo, la conferencia a cargo del novelista don Juan Puig y Ferreter, quien disertará sobre el tema «L'obra i la vida de Dostoiewski». El acto ha sido organizado por la Mutualidad Cultural.—Cañameras.

SEO DE URGEL

NOTAS VARIAS

Seo de Urgel, 30.—Durante los días 25 al 30 del actual se ha celebrado en Orgañá la conocida feria de San Andreu, una de las más importantes, en ganado, de Cataluña.

Se ha visto muy animada, si bien las transacciones no han tenido tanta importancia como otros años, debido a la carencia del suficiente número de compradores. Los precios han sido más bien de ventaja para éstos, siendo la clase de ganado que más se ha vendido el mular, menor del país y mayor francés.

Los precios a que han sido vendidos son, aproximadamente, como sigue:

Caballos menores del país, de 700 a 900 pesetas.

Mayores del país, de 900 a 1.000.

Mulares menores del país, de 800 a 1.000 pesetas.

Mayores del país de 750 a 1.000.

Menores franceses, de 600 a 800.

Mayores franceses, de 700 a 900.

De las otras clases de ganado, así vacuno como cerda, se han realizado muy contadas transacciones, por concurrir pocos a esta feria, y los precios han sido parecidos a los de la pasada feria de esta ciudad.

Cabe hacer observar, con respecto a la clase caballar, la marcada baja experimentada entre la feria de Todos los Santos, celebrada recientemente, y esta que reseñamos.

—Desde hace algunos días se ha domiciliado en esta ciudad, abriendo su bufete al público, interinamente en el Hotel Mundial, el joven abogado don José M. Malagelada.

—El día 27 falleció en esta ciudad el joven Juan Viñals Planes, conocido más bien por el apodo de «Palanqué».

El acto del sepelio vióse muy concurrido, especialmente de elemento joven.

Reciba su atribulada esposa la expresión sincera de nuestra condolencia.

—También ha fallecido, a la edad de 50 años, el propietario don Alberto Bullich (a) Matavet, de la calle de las Eras. A su familia nuestro sentido pésame.

—Ha llegado procedente de Barcelona, después de haber permanecido en dicha capital, el obispo de esta diócesis doctor don Justino Guitart, acompañado de su secretario doctor Piquer.

—Para dentro de breves días se anuncia la aparición de un nuevo periódico local, de cuya organización cuidan un grupo de entusiastas ciudadanos. Según se dice, aparecerá con el título de «Aires del Cadí».

—Para el día de la festividad de la patrona del arma de Infantería, se están organizando por el batallón de Montaña Alfonso XII, destacado en ésta, extraordinarias fiestas, las cuales prometen resultar muy solemnes.

—Ha sido nombrado párroco del convento de Nuestra Señora y Enseñanza de esta ciudad, en sustitución del reverendo don Fermín Torradelles, que falleció hace algún tiempo, el catedrático de este Seminario Conciliar Rdo. don Francisco Mas Riu, quien ha pasado con tal motivo a ocupar la casa anexa a dicho convento. El nombramiento ha sido muy bien acogido entre el clero.—Aixás.

TARRAGONA

VARIAS NOTICIAS

Tarragona, 1. — En el día de ayer reinó fuerte Levante, apareciendo el mar agitadísimo. Las olas batían fuertemente la escollera del muelle, por cuyo motivo los buques que entraron en el puerto lo hicieron con dificultad.

—Hoy, al paso del expreso que conduce al infante don Carlos con dirección a Sevilla, bajarán a la estación las autoridades y representantes de la ciudad para ofrecerle sus respetos.

—A dos quilómetros de Vendrell hubo ayer un choque de automóviles sin que afortunadamente ocurrieran desgracias, a pesar de haber sufrido serios desperfectos los vehículos.

—Con el auxilio de la cabria y buzos de las Obras del Puerto, ha sido puesta a flote la barca «Antonia», que zozobró el jueves a causa de la tromba que se desencadenó.

—Como contestación a los telegramas enviados por la Alcaldía al ministro de Fomento solicitando día para recibir a la comisión pro estación central de esta ciudad, se ha recibido un despacho manifestando que dicha Comisión sería recibida por el señor Estrada el martes o jueves de la presente semana. Con este motivo saldrán para la Corte las representaciones de las fuerzas vivas de Tarragona, que gestionarán la solución de tan importante problema.

—En el campo de deportes del «Club Gimnástico» se celebró ayer un partido de hockey, correspondiente al campeonato de Cataluña, entre el equipo local y el «H. C. Tarrasa», venciendo los locales por un tanto a cero.

—Las autoridades de San Carlos de la Rápita han dirigido un telegrama de salutación al gobernador civil de la provincia con motivo de haberse reanudado el servicio telegráfico en aquella población.

SABADELL

ACUERDOS DE LA COMISION PERMANENTE - VARIAS

Sabadell, 1.—En la última sesión celebrada por la Comisión municipal permanente fueron aprobados todos los dictámenes que integraban el orden del día.

En esta sesión se dió lectura a una comunicación de la Alcaldía, nombrando a don José Domínguez Saguer para ocupar la vacante de jefe de la Inspección de Vigilancia de esta ciudad, asignándole el sueldo de 6.000 pesetas anuales.

También se dió cuenta de una comunicación del ministro de la Gobernación por la que se desestima la instancia que le fué dirigida por este Municipio solicitando un plazo de seis meses para poder declarar lesivos los acuerdos que así resultaren y que fueron adoptados por los concejales del anterior Ayuntamiento.

Por el Depositario de los fondos municipales fué solicitado le sea abonado de acuerdo con lo estatuído, el importe de un quinquenio.

Sin que ninguno de los asistentes hiciese uso de la palabra se levantó la sesión.

—Parece haber entrado en un período de ligera mejoría, dentro de la gravedad, la joven Josefa Campillo, víctima de los vaticinios poco felices de cierta echadora de cartas y los medicamentos recetados por una determinada «doctora». Esta continúa todavía en la cárcel.

—El automóvil núm. 44.771-B, en la esquina que forman las calles de Víctor Balaguer y Montserrat, alcanzó a Angela Olivé Gelabert, de 68 años, y a Angela Durán Arderiu, de 54.

Conducidas al Dispensario municipal con el propio coche causante del atropello, fueron asistidas las dos mujeres por el médico de guardia, siendo apreciada a la primera la fractura de una pierna, y a la segunda magullamiento general y heridas de pronóstico leve.

El chofer, llamado Maximino González González, de 25 años, ingresó en la cárcel del partido a las resultas de las diligencias sumariales que se instruyen.

—Ayer mañana tomó posesión del cargo de jefe de Vigilancia, don José Domínguez Saguer, habiendo cesado, en consecuencia, el que hasta ahora lo desempeñaba, don Narciso Guillén Andreu.

El señor Domínguez, conocido ya por nuestros ciudadanos por haber desempeñado el cargo de teniente de la guardia civil, es de esperar sabrá cumplir su cometido a satisfacción de la ciudad.

—La Unión de Camareros Profesionales y similares celebrará reunión general mañana, día 3, a las doce y media de la noche, al objeto de proceder al nombramiento de dos individuos de la Junta, dar cuenta de las gestiones realizadas cerca de los patronos respecto a determinadas divergencias y decidir la orientación a seguir en virtud de las respuestas obtenidas.

—Durante la pasada semana, en la Caja de Ahorros de Sabadell se han ingresado 100.073 pesetas, procedentes de 1.263 imposiciones, siendo 51 el número de nuevos imponentes.

A petición de 182 interesados, se han devuelto 78.382'89 pesetas, resultando, en consecuencia, un saldo a favor de los imponentes de 21.690'11 pesetas.

—La mayoría de los patronos jaboneros, tras una serie de entrevistas habidas entre éstos y una Comisión de obreros de dicho ramo, han aceptado las bases presentadas por los últimos solicitando, entre otras cosas, aumento de salario y fijación de la jornada mínima.

—Ayer tarde, a las siete y cuarto, reunióse el Pleno municipal, bajo la presidencia del alcalde, señor Farreras, y con asistencia de veinte concejales.

Aprobáronse todos los dictámenes que integraban el orden del día.

Dióse lectura del informe del juez instructor en el expediente instruído al Interventor de fondos municipales don Alberto Manuel Rimbau, en el que, tras argumentados puntos de vista, se ratifica en el fallo por el que se declara destituído en su cargo a dicho funcionario.

También se da lectura a un escrito de dicho señor Rimbau.

A las siete cuarenta y cinco se levantó la sesión.—Andrade.

MANRESA

VUELCO DE UN AUTO - LA FERIA

Manresa, 1.—Un auto de la matrícula de Barcelona, conducido por Francisco Cardon Soler, atropelló al ciclista Francisco Sert, de 19 años, vecino de San Juan de Vilatorrada, el cual resultó con heridas de consideración en la cabeza.

—Ayer al mediodía se cometió un robo en el domicilio de Pablo Jorba, de esta ciudad. Los ladrones lleváronse 400 pesetas.

—La tradicional feria de San Andrés se vió ayer muy animada, realizándose buen número de transacciones en ganados.

Hoy, a causa de lo desapacible del tiempo, la animación en el ferial ha decrecido.

GERONA

HALLAZGO DEL CADAVER DE UN HOMBRE

Gerona, 1.—Al pie de una puerta de la parte trasera del Ayuntamiento de Ribas ha sido hallado el cadáver de un hombre. Aparece acuchillado. La Guardia civil practica investigaciones.

—Esta noche, en el teatro Principal, se celebra el concierto organizado por la Asociación de Música.

El concierto corre a cargo de los artistas Rosa Balcells y María Luisa Claramunt.

—Ayer, a pesar del mal tiempo reinante, celebróse el anunciado festival atlético entre los equipos del Futbol C. Badalona y del Grupo Excursionista y Deportivo Gerundense.

VILLANUEVA Y GELTRU

UN CONCIERTO - OTRAS NOTICIAS

Villanueva y Geltrú, 28.—En reunión general, tenida por la sección esportiva va de la Asociación de Alumnos Obreros, se dió cuenta de la marcha económica de la entidad, que es bastante precaria, lo que implica casi la imposibilidad de enviar el once a disputar los correspondientes encuentros de campeonato en terreno forastero. Después de diferentes opiniones expuestas, se abrió una suscripción para sufragar los gastos que importe el desplazamiento del equipo a San Andrés, con cuyo once debe enfrentarse la Asociación.

Así, pues, como nos hacíamos eco, existían los rumores de que el once villanovés se retiraba del presente campeonato, pero no se ha llevado el hecho a la práctica por haberse remediado de momento el peligro que a ello amenazaba.

—Se recuerda a los mozos que deben pasar la revista militar anual reglamentaria que el visado de sus cartillas termina el 31 del actual, de lo contrario incurrirán en las sanciones que impone la ley.

—Se ruega pasen por la sección de Quintas del Ayuntamiento, al objeto de hacerles estrega de diversos documentos, Manuel Gavaldá Giménez, natural de Rosell, y Casimiro Guar Centellas, de Monroyo.—Bertrán.

UN INCENDIO

Villanueva y Geltrú 1—Ayer, a las seis de la tarde, se declaró un incendio en la «Sinia Font», sita en la carretera de Sitges, propiedad de don José Soler Gasset, en el lugar donde estaban almacenados unos 1.500 quintales de alfalfa. A la distancia de unos seis metros de donde se declaró el fuego, había la cuadra de las vacas, en número de 19.

Al poco rato de iniciado el incendio acudieron al lugar siniestrado las bombas del Ayuntamiento con el personal necesario, logrando, tras bastantes esfuerzos, localizar el fuego, y después procedieron a su extinción.

De todas maneras el incendio no se ha dado por terminado, pues esta mañana, cuando se iba quitando la alfalfa, se ha hallado parte de ella con algo de fuego, que sin una vigilancia continuada hubiera determinado que el voraz elemento tomase otra vez incremento.

Témese que el incendio haya sido intencionado. Se ha detenido a un hombre perteneciente a una tribu de gitanos acampada debajo del puente de la carretera de Sitges, muy próximo a la «Sinia Font», pues según parece, hay algunos detalles que podrían haber impulsado al detenido a provocar el incendio.

Las pérdidas son de alguna consideración. La alfalfa estaba asegurada.

Al lugar del siniestro acudieron las autoridades y buen número de curiosos.

OBRERO EN LIBERTAD

Fué puesto en libertad el obrero de la casa Sas, José Font, que se hallaba preso en la cárcel del partido, desde el día 26 del próximo pasado mes de noviembre, por motivos relacionados con la huelga planteada en la referida casa.

EL TIEMPO

Continúa el tiempo amenazando lluvia. Ayer sopló en nuestra villa un viento muy molesto. Empieza el frío a dejarse sentir.

FUTBOL

Por ocho a dos fué vencido el equipo de la Asociación de Alumnos Obreros que, en partido de fútbol correspondiente al Campeonato de Cataluña, se enfrentó con el U. S de San Andrés, en el campo de éstos.

En nuestra villa, también de Campeonato de Cataluña, jugaron un interesante encuentro de hockey los equipos de la Asociación de A. O. y el Barcelona, venciendo el once de la capital por cuatro tantos a cero.

FIGOLS-LAS MINAS

LA FIESTA MAYOR

Fígols-Las Minas, 1.—Durante los días 3 al 8 del actual se celebrará la fiesta mayor de ésta.

Habrá solemnes oficios en honor de Santa Bárbara, sardanas, conciertos, bailes, sesiones cinematográficas y partidos de futbol. Para amenizar dichos festejos ha sido contratada la reputada cobla-orquesta Els Montgrins, de Torroella de Montgrí.—C.

MONTESQUIU

FIESTA DE LA CONCEPCION

Montesquiu, 1.—Los días 7, 8 y 9 del corriente, fiesta de la Concepción, este pueblo celebrará su tradicional fiesta mayor, con solemnes oficios y procesión en la parroquia, como de costumbre.

Extraordinarias sesiones de cine en la sociedad Centro Obrero Recreativo y grandes bailes y conciertos en esta misma entidad, siendo ejecutadas por la orquesta Escolans, de San Sadurní de Noya.

Serenatas, pasacalles y audiciones de sardanas en la plaza Principal por la orquesta Lluisos, de Taradell.—Dols.

Sección Comercial y Financiera

Economía - Banca - Bolsa - Navegación
Industria - Comercio - Transportes - Seguros

INFORMACION ECONOMICA

LA CRISIS BANCARIA

Tenemos noticias de haberse reanudado los negocios en los diez Bancos locales, que en los Estados Unidos habían cerrado sus puertas ante la crisis pasada.

EN BELGICA

Han sido prohibidas por el Consejo de ministros de Bélgica, las acciones de voto plural, reservándose el Estado cus ventajas en las Sociedades en que se halla interesado.

EMPRESTITO ITALIANO

Ciertos periódicos suponen que las entrevistas que en París celebraron los representates del Banco Internacional de Pagos y el jefe del Banco de Reserva Federal, van encaminadas a la conclusión de un empréstito italiano en los Estados Unidos.

SOBRE EL PRECIO DE LA PLATA

Por el senador Pitman, se anuncia que se tomarán medidas internacionales con el objeto de que suba el precio de la plata, apoyándose en la idea, de que cesarlo las cuentas de metal hechas por el Gobierno de la India, se obtendrán los esperados resultados.

EL PAGO EN ALEMANIA

Aumenta considerablemente el número de los obreros en paro forzoso en alemania, que era en la primera quincena de noviembre de 200.000 personas más que en la anterior. Se calcula en 3.485.000, el total de los huelguitas, incluso los comprendidos en el socorro parcial:

BANCO CENTRAL
Alcalá, 31 - MADRID
Ronda S. Pedro, 32 - BARCELONA
Sucursales en toda España
Realiza toda clase de operaciones Bancarias
Caja de Ahorro, 4 % anual

AGENTE DE CAMBIO Y BOLSA DE LA DE BARCELONA
La intervención de las operaciones bursátiles se halla reservada por la Ley a los Agentes, quienes, al expedir póliza, confieren títulos de propiedad de los valores y los hace irreivindicables
NEGRE, ANTONIO. Plaza de Cataluña, 16. Teléfono 14.273.

Anuncios Oficiales

Compañía de los Ferrocarriles de Madrid a Zaragoza y a Alicante

COMITE DE BARCELONA

Debiendo procederse a la adquisición de obligaciones de esta Compañía del dos y medio por ciento de la emisión de 1 de octubre de 1864, hasta la cantidad de pesetas 540.102 56; de la de 20 de abril de 1878, hasta la cantidad de pesetas 401.031'21: de la de 1 de enero de 1883, hasta la cantidad de pesetas 132.735 43; y de la del cuatro por ciento Serie C. de la emisión de 1 de agosto de 1902, hasta la cantidad de pesetas 498.175'33; comprendidos en dichas cantidades los respectivos remanentes de pesetas 27'56, 131'21, 253'43 y 175'33 de la subasta de 21 de junio último, como valor de las que corresponde amortizar en 1 de enero de 1931, se invita a las personas a quienes pueda interesar ,el presentar proposiciones a que concurran a la subasta que tendrá lugar el día 20 del actual, a las diez, en las oficinas del Servicio de Títulos, con sujeción al pliego de condiciones que desde hoy estará de manifiesto en el citado Servicio todos los días laborables de nueve a doce.

Barcelona, 1 de diciembre, de 1930.
P. A. del C. El Secretario
PABLO CAVESTANY

Compañía Española de Electricidad y Gas Lebón

AMORTIZACION DE OBLIGACIONES 6 %, EMISION DE 1925

Con arreglo a lo dispuesto en la escritura de emisión de dichas Obligaciones, tendrá lugar el quinto sorteo de las mismas, el día 12 de los corrientes, a las once de la mañana, en el domicilio de la Compañía, Paseo de San Juan, 39.

El acto será público y lo presidirá un representante de la Compañía.

Del acto dará fe un Notario.

La Compañía publicará oportunamente los números de las Obligaciones a que haya correspondido la amortización.

Barcelona, 2 de diciembre de 1930.
El Director General, E. RAISON

De Enseñanza

LERIDA

—Se oficia al alacide de Eroles, para que aclare la renuncia de la maestra interina de Puigvert, doña Engracia Roselló Docón.

—Han presentado expediente para solicitar oposiciones, don Pedro Casals, Rogelio Aragonés, Miguel Baró, Ramón Sánz, Josefa Pont Culleré, Josefa Granell, Teresa Giné.

DE LA INSPECCION

En virtud de la Asamblea que debe celebrar la Inspección de Primera enseñanza, se interesan varios datos de esta Oficina.

RESUMEN DE DISPOSICIONES OFICIALES

Real orden disponiendo se anuncie a oposición, turno libre, la provisión de la plaza de profesor numerario de Física, Química, Historia Natural y Agricultura, vacante en la Escuela Normal de Maestros de Orense.

Otra nombrando el Tribunal para las oposiciones, turno libre, a la Cátedra de Patología quirúrgica, vacante en la Facultad de Medicina de Salamanca.

Otra declarando de mérito para su carrera la obra titulada «Dibujo al dictado», de que es autor don José Alcoba Moraleda, profesor especial de Dibujo de las Escuelas Normales de maestros y maestras de Badajoz.

Disponiendo se den los ascensos de escala correspondientes y que los profesores numerarios de Escuelas Normales que se mencionan pasen a ocupar en el Escalafón los números que se indican con los sueldos que se determinan.

Otra nombrando vocal de la Junta para ampliación de Estudios e Investigaciones Científcas a don Jorge Silvela Loring, marqués de Silvela.

Otra concediendo licencia por el tiempo que tarde en dar a luz y por el plazo de cuarenta días después del alumbramiento, a doña María de la Purificación Viyao Valdés, profesora numeraria de la Escuela Normal de Maestras de Cuenca.

Otra nombrando a don Salustio Alvarado Fernández, director del Liceo de Tarragona.

Otra (rectificada), disponiendo se anuncien a oposicón 25 plazas destinadas a formar la lista de aspirantes para cubrir las vacantes que existan en la última categoría del Cuerpo facultativo de Archiveros, Bibliotecarios y Arqueólogos.

RADIOTELEFONIA

PROGRAMA PARA EL DIA 2 DE DICIEMBRE

RADIO BARCELONA. — Diario hablado de Radio Barcelona. — 8 a 8.30 mañana: Primera edición. — De 8.30 a 9 mañana: Segunda edición. — 11: Parte del servicio meteorológico de Cataluña. — 13: Emisión de sobremesa. Cierre del Bolsín de la mañana. El sexteto Radio alternando con discos selectos: Manolé, I dont wanna go home, Boquita de fresa, Vie tzigane, Fantasía núm. 2. — Información teatral y cinematográfica. — Titiné, Im schonen Lenz, Boris Goudonow, Minuetto, del Divertimento en re, Tira, que te vas. — 15: Sesión de radiobeneficencia organizada exclusivamente en obsequio de las instituciones benéficas, asilos, hospitales y casas penitenciarias de España.—17.30: Cotizaciones de los mercados internacionales y cambio de valores. Cierre de Bolsa. — Con garbo Jota aragonesa, Ay, Crispín!, Corrientes, Los clowns. — 18: El Trío Iberia interpretará: Serenata, Le roi l'a dit, Margaritiña, Pájaros y flores, Gitana mía. — Noticias de Prensa. — 19: Audición de discos selectos. — 20.30: Idiomas. Curso elemental de inglés, con asistencia de alumnos ante el micrófono, a cargo de la profesora nativa miss Kinder. — 21: Parte del servicio meteorológico de Cataluña. Cotizaciones de monedas y valores. Cierre del Bolsín de la tarde. Opera. Retransmisión parcial de la ópera que se dará en el Gran Teatro del Liceo. En el intermedio noticias de Prensa.

RADIO ASOCIACION E A J - 15 (251 m.) — 11.20: Discos selectos varios. — 16.05: Discos selectos varios. —16.45: Curso radiado de Gramática Catalana, a cargo del profesor don Emilio Vallés Vidal. — 17: Discos selectos varios.

¿Quiere usted ver agotadas sus existencias? Anúnciese en EL DIA GRAFICO, y lo conseguirá

BOLSA

LA SESION DE AYER

Cambios de divisas extranjeras comunicados por el Centro Oficial de Contratación de Moneda, a la Junta Sindical de la Bolsa de esta Plaza:

	Mín.	Máx.
París (100 francos)...	34 90	35·00
Londres (1 libra)	43 15	43·25
Berlín (1 marco oro)	212 50	
Roma (100 liras)	46 65	
Bruselas (100 belgas)	124 20	
Zurich (100 francos suizos).	172 60	
Nueva York (1 dólar).. ..	8·825	8·905

Cambio anterior		DIA 1
	DEUDAS DEL ESTADO	
69 50	Interior 4 % A.	69·80
69 50	» » B.	69·75
69 50	» » C.	69·70
69 80	» » D.	
69 10	» » E.	69·25
69 10	» » F.	
69 50	» » G.-H.	
83 30	Exterior 4 % A.	83·50
82 75	» » B.	82·75
82 25	» » C.	82·25
81 70	» » D.	82·00
81 00	» » E.	81·35
81 25	» » F.	
83 50	» » G.-H.	82·50
75 25	Amortizable 4 % A.	
75 25	» » B.	
75 25	» » C.	
75 50	» » D.	
75 50	» » E.	
89 75	Amortizable 5 % 1920 A ..	
89 60	» » » B. ..	89·75
89 80	» » » C. ..	89·75
89 75	» » » D. ..	
90 15	» » » E. ..	89·75
91 50	» » » F. ..	
84 25	Amortizable 5 % 1928 A. ..	84·25
84 25	» » » B. ..	
84 25	» » » C. ..	
85 00	» » » D. ..	
85 00	» » » E. ..	
87 25	» » » F. ..	
99 25	Amortizable 5 % 1926 A. ..	99·25
99 50	» » » B. ..	
99 50	» » » C. ..	
90 25	» » » D. ..	
99 60	» » » E. ..	
97 00	» » » F. ..	
92 15	Amortizable 4 ½ % 1928 A.	
90 40	» » » B.	
90 50	» » » C.	
90 40	» » » D.	
90 00	» » » E.	
90 00	» » » F.	
99 55	Amortiz. 5 % 1927 libre. A.	99·90
99 45	» » » » B.	99·70
99 45	» » » » C.	99·50
99 20	» » » » D.	99·50
99 20	» » » » E.	99·50
99 65	» » » » F.	99·50
82 40	Amortiz. 5 % 1927. con. A.	82·40
82 45	» » » » B.	82·25
82 45	» » » » C.	
82 50	» » » » D.	
82 50	» » » » E.	
82 50	» » » » F.	
68 50	Amortizable 3 % 1928 A. ..	68·50
68 25	» » » B. ..	
68 50	» » » C. ..	
69 00	» » » D. ..	
69 00	» » » E. ..	
69 05	» » » F. ..	68·50
85 75	Amortizable 4 % 1928 A. ..	
86 00	» » » B. ..	
85 75	» » » C. ..	
86 00	» » » D. ..	
88 50	» » » E. ..	
82 50	» » » F. ..	
100 75	» » » G. H.	
99 50	Amortiz. 5 % 1929. libre. A.	100 00
99 00	» » » » B.	
99 10	» » » » C.	99·75
97 75	» » » » D.	
99 10	» » » » E.	
99 35	» » » » F.	
156 00	Bonos Oro Tesorería 6 % A.	155 00
156 50	» » » » B.	155 00
98 00	Deuda Ferroviaria 5 % A.	98 30
98 00	» » » B.	97·85
97 85	» » » C.	
87 25	Deu. Ferrov. 4½ % 1929 A.	
87 25	» » » » B.	
88 05	» » » » C.	
	AYUNTAMIENTOS	
73 78	Barna. 1904. 4 ½ %	
75 75	Barna. 1906 4 ½ %	
73 75	Barna 1920 4 ½ %	
93 00	Barna. 1921. 6 %	93·00
92 00	Barna. 1926. 6 %	92 25
99 00	Barna. 1925. 6 % Expos. ..	99·25
92 00	Barna. Fc. Balmes. 6 % ..	91·75
92 75	Barna. Puerto Franco 6 %.	
79 50	Barna. 1928. 5 %	79·50
93 75	Barna. Ensanche. 6 % 1927.	
78 25	Barna. B. Roma. 4 % ..	
100 25	Málaga. 6 %	100·00
95 00	Sevilla Exposición. 6 % ..	
82 75	Valencia. 5 %	
	DIPUTACIONES	
80 00	Barna. Serie B. 4 ½ % ..	
98 35	Barna. 6 %	
98 50	Provinciales B. G. L. T. 6 %	98·35
	VARIAS	
92 00	Pto. Barna. 1905. 4 ½ %..	
79 75	Puerto Melilla. 6 %	
87 25	Caja Emisiones. 6 %	
92 75	Patron. Nac. Turismo. 5 %.	
92 75	Banco Hipot. España. 4 %.	
97 25	» » » 5 %.	97·25
109 35	» » » 6 %.	110 50
96 75	Crédito local. 6 %	96·75
89 50	Crédito local. 5 ½ % ..	
83 35	Crédito local. 5 % inter. ..	83·65
100 00	Juan Mixta U. y Acuartelamiento Barcelona. 5 %.	
	VALORES EXTRANJEROS	
3 25	Cédulas Argentinas. 6 %...	3·19
101 00	Empréstito Argentino... ..	99 50
87 25	Deuda Marruecos	
	FERROCARRILES	
69 85	Nortes 1.a Serie. 3 %	69·50
69 75	Nortes 5.a Serie. 3 %	69 75
70 15	Espec. Pamplona. 3 %	
73 65	Prioridad Barna.. 3 %	73·65
64 00	Segovia a Medina. 3 % ..	
69 50	Asturias 1.a hip.. 3 % ..	
74 65	Léridas. 3 %	
79 50	Villalba a Segovia. 4 % ..	
79 50	Almansas especiales. 4 % ..	80 00
69 00	Almansas adher.. 3 %	69·25
71 25	Minas San Juan. 3 %	
85 85	Alsasuas. 4 ½ %	
81 00	Huescas. 4 %	
101 65	Especiales. 6 %	101 25
100 75	Valencia. 5 ½ %	100 50
92 85	Alar a Santander	92 50
68 35	Alicantes 1.a r.. 3 %	68·50
94 25	» 2.a hip.. 3 %.. ..	94·00
92 00	» A. 4 %	
80 50	» B. 4 %	
77 75	» C. 4 %	77·50
76 00	» D. 4 %	
82 00	» E. 4 ½ %	
92 65	» F. 5 %	92·85
102 85	» G. 5 %	
101 00	» H. 5 ½ %	101·00
103 00	» I. 6 %	102·85
92 75	» J. 5 %	
67 00	Francias 1864. 2 %	
52 00	Francias 1878. 2 ½ % ..	
66 75	Córdoba. 3 %	
100 00	Badajoz. 6 %	
31 25	Andaluces 1.a Serie v.	
51 75	id. 1.a Serie fijo. 3 % ..	
32 00	id. 2.a Serie v.	
50 00	id. 2.a Serie fijo 3 % ..	

Cambio anterior		DIA 1
87 75	Andaluces 6 %	
88 25	Españoles 6 %	87·25
72 75	Cataluña 5 %	
86 50	» 6 %	
97 00	Cllera .Montserrat 6 % ..	
63 25	Secundarios 5 %	63·25
92 00	Gran Metro 1925. 6 % ..	
22 50	Cáceres P. variable	22·50
84 25	Metro Transversal 6 % ..	84·75
43 50	Orense a Vigo. variable.. ..	
92 50	Sarriá a Barcelona. 6 % ..	
103 00	Tánger a Fez. 6 %	
	TRANVIAS	
78 00	G. de Tranvías. 4 %	
78 50	San Andrés y Ext. 4 % ..	
87 75	G. de Tranvías. 5 %	
99 50	Ensanche y Gracia. 4 % ..	
98 00	Tranvías Barcelona. 6 % ..	98·25
93 50	Tranvías E. Granada. 6 %	
	AGUAS. CANALES Y ELECTRICIDAD	
100 65	Aguas Huelva. 6 %	
99 00	Aguas Valencia. 6 %	
92 50	Barcelonesa Elect. 1908 4 %	
92 00	» » 1913 6 %	
103 00	» » 1920 6 %	
88 00	Canal Urgel variable	
85 75	Gas F. 4 ½ %	
102 00	Gas G. 6 %	100·50
100 25	Gas Bonos 6 %	100·50
102 75	Chades 6 %	
97 00	Cop. de F. Eléct. 6 % 1937	
96 25	» » » » » 1929	96·25
103 00	Energía Eléctrica 6 % 1928	103 00
102 00	Energía Eléct. Bonos, 6 %.	102 00
99 75	Eléctrica Cinca. 6 %	99·75
97 25	Gas Lebón 6 %	97·25
101 65	Aguas Barcelona. 6 % C.	
102 00	Aguas Barcelona 6 % D.	102 00
91 00	Fuerzas Motrices 1920 6 por 100	
101 50	Fuerzas Motrices. Bonos ..	
101 00	Riegos Levante. 6 %	
100 50	Unión Eléct. Cataluña. 6 %	101·50
	NAVIERAS	
100 75	Esp. Const. Naval. 6 % 1919	
9 50	Idem Idem id. 6 % 1920.	
101 00	Idem Idem id. 6 ½ % 1924	
99 25	Idem Idem Idem id Bonos ..	
80 25	Trasatlántica. 4 %	
92 00	Idem 1920 6 %	91·75
100 00	Idem 1922 6 %	
87 75	Idem 1925. espec. 5 ½ %.	87·75
89 50	Idem 1925. const. 5 ½ %.	89·00
75 25	Idem 1926 especiales. 6 %.	
82 25	Idem 1928. especiales. 5 %.	82·75
98 00	Unión Naval Levante	
100 00	Trasmediterránea 6 % Bonos	
	VARIOS	
100 00	Asfalto Asland. 7 %	
98 00	Auxi. C. Sansón. 6 %	
98 00	Auxi. Ferocarril. 6 % ..	
98 00	C. v. Pavimentos. 7 % ..	
101 00	C. Güell 6 %	
102 50	Cros 6 %	102·75
90 50	Construc. Eléct. 6 % ..	90 75
97 50	Ener. e Indust. Arag. 6 %	
92 50	Finanz. y Miners. 6 % ..	
91 50	Finan. y Fld. Arnús-Garí 5 %	
98 00	F. O. y Conts. 6 % 1925 ..	
97 00	Hotel Ritz. 7 %	
100 50	Hullera Española. 6 % ..	101·25
95 00	Madrid-París. 6 %	95 00
98 75	Manuf. Colomer Hnos. 6 %	
100 15	Maquinista T. y M. 6 % ..	100 00
89 00	Metropolitano Conts.	
99 50	Manufac. Corcho. 6 % ..	
103 00	M. Potasa Suria 7 %	
101 00	Siemens Schuckert. 6 % ..	
90 75	T. M. P. Española. 7 % ..	
97 00	El Siglo. 6 %	
	ACCIONES VARIAS	
80 00	Funicular Montjuich. ord. ..	
105 00	Tranvías Barcelona ord. ..	
109 00	Tranv. Barcelona. pref. 7 %	
95 25	Idem Idem id. 6 %	
109 00	Idem Granada	114·50
101 00	Catalana Gas F.	101·15
214 25	Aguas Barcelona ord.	
124 00	Trasmediterráneas no estam.	
241 00	» estampill.	239·00
120 75	Hullera Española	
595 00	Banco de España	
123 00	Banca Marsans	
247 50	Crédito y Docks de Barna.	
114 25	Banco de Cataluña	
231 00	Cementos y Cales Freixa ..	
216 00	Cros	
215 00	España Industrial	
51 25	Española Petróleos. portad.	50·50
60 00	Idem id. Parles fun.	60 00
95 00	Española Construc. Eléct. ..	
58 00	Hotel Ritz	
120 00	Manufacturas Colomer A. ..	
108 00	» » B. ..	
108 50	Telefónica Nacional, pref...	107·25
90 00	Maquinista T. y M.	
228 00	Ford.	
	VALORES A PLAZOS	
69 00	Interior. 4 %	
69 00	Amortizable 3 % 1928	
537 50	Nortes	532·50
503 00	Alicantes	500·25
41 80	Andaluces	
53 00	Orenses	
48 20	Cáceres	
45 50	Metro Transversal	
205 00	Autobuses	
545 00	Colonial	542·50
174 25	Río de la Plata	172·50
247 50	Docks	
120 00	Banco de Cataluña	
133 50	Acciones Gas E.	
622 00	Chades A B C	622·00
213 25	Aguas	212·50
386 00	Filipinas	383·00
122 00	Hulleras	
100 00	Fagueras	
927 50	Explosivos	903·75
542 50	Minas Rif, portador	542 50
77 50	Azucarera Ordinaria	77·50
51 50	Petróleos nuevos	51·50
223 00	Ford	221·00
	METALES PRECIOSOS	
	Monedas de Oro de Alfonso..	167 00
	» » Isabel	169 00
	» » Onzas y ½ ..	167 00
	» » pequeñas	167 00
	» » Francos..	167 00
	» » Libras.. .. Pta.	42 50
	Dólars, uno	8 60
	Plata kilogramo	100 00
	Platino kilogramo	10,000
	CAMBIOS DE VALORES NO INCLUIDOS EN LA COTIZACION	
	Ayuntamiento Sevilla. 1920	93 00
	Banco Uruguay	139 00
	Corcho pref.	67 35
	Corcho ord. .. .. Ptas.	100 00
	General Hules. 6 %	97 50
	Barcelona Traction 1927	99 00
	Cooperativa Funcionarios	98 50
	Costa Rica	138 00
	Patronato Habitación	90 65
	Hispano Suiza 6 %	100 00
	Hispano Marroquí Gas. 6 %	99 65
	General Tranvías 6 %	99 50
	Mecánica Vidrio	57 00
	Mecánica Vidrio. Bonos	90 00
	Zaragozana. 6 %	84 25
	Aplicaciones Eléctricas	98 25
	Fuerzas Motrices 1923. 6 %	96 50
	Ayuntamiento Granollers	96 25
	Bonos Griffi. 7 %	8 50
	Seda Barcelonesa. 6 %	89 25
	Accs. Parks	82 05
	Luz Levante. 6 %	100 25
	Gallega Electricidad. 6 %	102 75
	Pantano Foix	115 00
	Bonos Pavimento. 7 %	95 00
	Bonos Sdad. Gallega Electricidad ..	103 50
	Cinematografía Verdaguer	84 00
	Aguas Valencia. 1926 6 %	102 00
	Asland Córdoba. 6 %	96 75
	Aéreo S. Sebastián-Miramar	98 50
	Ayuntamiento Santander.	97 50
	F. C. Catalanes. 7 %. pref.	83 00
	B. Hipot. España, 5 ½ %	102 25
	Mallorquino. 4 %	50 00

MOVIMIENTO DEL PUERTO

Día 30 de noviembre

ENTRADAS

Vapor «Euzquera», de Gijón, con carbón mineral; vapor inglés «Maymio», de Calcuta y escalas, con carga general; vapor correo «Rey Jaime I» de Pelma, 231 pasajeros y carga general; motonave «Infante Don Juan» de Valencia, con 325 pasajeros y carga general; vapor «Cervera», de Melilla y escalas, con carga general; pailebot «Comercio», de San Feliu con efectos.

DESPACHADOS DE SALIDA

Vapor correo italiano «Franca Fassio», con pasaje y carga general, para Génova; vapor correo «Rey Jaime I», con pasaje y carga general para Palma; vapor «Cabo La Plata», con carga general para Bilbao y escalas

Dí 1 de diciembre

ENTRADAS

Pailebot «Virgen del Pilar», de Orán, con cargamento de habas; vapor «Axpe Mendi», de Bilbao y escalas con carga general; motonave postal «Infante Don Jaime», de Palma con 46 pasajeros y carga general; velero italiano «Rafaello», de Propriano, con carbón vegetal; vapor alemán «Líperi», de Hamburgo y escalas, con carga general; vapor italiano «Istria», de Trieste y escalas con carga general y de tránsito; vapor yugoeslavo «Diamant», de Trieste, con madera; vapor alemán «Heidelberg», de Masasar y escalas con carga general; velero italiano «María», de Propiano, con carbón vegetal; vapor «Maruja y Aurora», de Gijón, con carbón vegetal.

DESPACHADOS DE SALIDA

Vapor italiano «Nicolo Odero», con potasa para Pensacola; motonave postal «Infante Don Jaime», con pasaje y carga general para Palma; vapor noruego «Sado», de tránsito para Génova; vapor inglés «Maimyo», de tránsito para Valencia; velero italiano «Cesare Agusto», en lastre para Propriano; vapor danés «Else», en lastre para Castellón; vapor italiano «Istria», con carga general para Habana y escalas; motonave «Infante Don Jun», con pasaje y carga general para Valencia; vapor «Cabo Ortegal» con carga general para Bilbao y escalas; pailebot «Montjoy», con efectos para Valencia.

NOTICIAS

Procedente de Hamburgo y escalas recaló en nuestro puerto el vapor alemán «Lípari», de la flota Sloan, conduciendo 271 toneladas de maquinaria, ferretría, batería de cocina, papel, productos productos químicos y farmacéuticos y otras mercancías, que alija en el muelle de San Beltrán.

—A causa del mal tiempo reinante, no ellgó ayer mañana el vapor correo «Balear» que debía efectuarlo de Mahón y Alcudia, y el vapor «Atlante» que debía haber salido el domingo por la tarde con destino a dichos puertos, tampoco lo efectuó por iguales causas.

—De Bilbao y escalas trajo el vapor «Axpe Mendi» 2.000 toneladas de carga general, que deja en el muelle de San Beltrán.

—El velero italiano «Rafaello» trajo de Propriano 200 toneladas de carbón vegetal, que descarga en el muelle de Costa.

—Ayer mañana llegó, procedente de Palma, la motonave postal «Infante Don Jaime», conduciendo 46 pasajeros, la correspondencia, un pico de carga general y ganado lanar.

—El domingo por la mañana llegó, procedente de Valencia, la motonave «Infante Don Juan», habiendo desembarcado en el muelle de España, N. E., 325 pasajeros y 230 toneladas de carga consistente en tejidos, tableros, hortalizas, envases, cueros, arroz, harina, boniatos, conservas y otras mercancías.

—Conduciendo 5.000 toneladas de carbón mineral llegó, procedente de Gijón, el vapor «Maruja y Aurora», quedando fondeado en el muelle de Poniente, N., en espera de poder descargar.

Atraque de buques surtos en el puerto

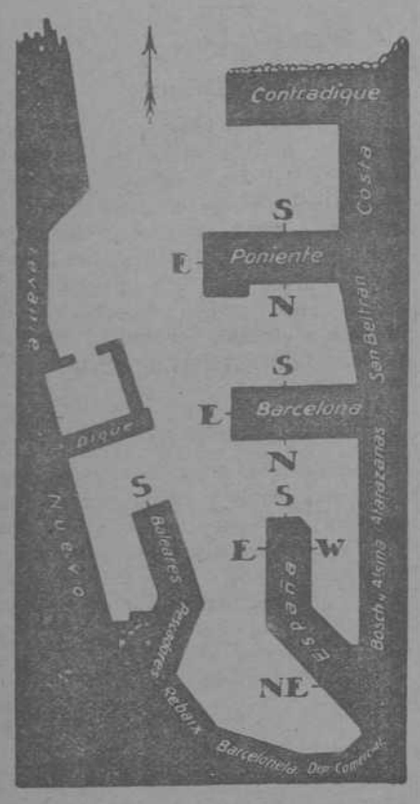

DE TRAFICO

«Aldecoa», España E.
«Avance I», noruego. Poniente S.
«Axpe Mendi», San Beltrán.
«Aya Mendi», San Beltrán.
«Balear», Barcelona N.
«Betis», España E.
«Buenos Aires», Barcelona N.
«Cervera», España W.
«Breidablick», noruego. Poniente S.
«Dorthea», dansé. Poniente N.
«Delhi», sueco. Barcelona S.
«Diamant», yugoeslavo. San Beltrán.
«Heidelberg», alemán. Barceloneta.
«Hjort», noruego. Poniente S.
«Inga I», naruego. Poniente S.
«Isla de Tenerife», España N. E.
«Infanta Isabel de Borbón». Barceloneta.
«Lipari», alemái. San Beltrán.
«Maruja y Aurora», Barcelona S.
«Manuel Calvo», Barcelona N.
«Norte», Poniente N.
«Numa», Poniente S.
«Poeta Arolas», España N.E.
«Río Tajo», España E.
«Rey Jaime II», Barcelona N.
«Roberto R.», San Beltrán.
«Santiago López», Poniente S.
«Sea Glory», inglés. Poniente S.
«Sahale», americano. España E.
«Svartinsen», noruego. Poniente N.
«Sil», España W.
«Suse», danés. Bosch y Alsina.
«Teide», España N.E.
«Virgen de Africa», España W.
«Valmurian. Bosch y Alsina.
«Villa Sanjurjo». Costa.
«Virgen de Africa», España W.

Situación de los buques de Empresas Navieras que visitan nuestro puerto

COMPAÑIA TRASATLANTICA
BARCELONA

Reina Victoria Eugenia—Llegó Buenos Aires 23-11 de Montevideo
Alfonso XIII—Salió Coruña 30-11 para Habana
Juan S. Elcano—Salió La Guayra 30-11 para Santo Domingo
C. López y López—Llegó Barcelona 26-11 de Port-Said
Manuel Calvo—Llegó Barcelona 29-11 de Valencia
Marqués de Comillas—Salió Nueva York 22-11 para Cádiz
Legazpi—Llegó 30-11 de Arrecife
Antonio López—Salió Valencia 30-11 para Alicante
Magallanes—Salió Vigo 23-11 para Nueva York
Reina María Cristina—Llegó Barcelona 26-9 de Sevilla
Manuel Arnús—Salió Barcelona 28-11
Montevideo—Salió Santa Cruz de Tenerife para Río de Oro
Cristóbal Colón—Salió Nueva York 28-11 para Vigo
Infanta Isabel de Borbón—Llegó Barcelona 19-11 de Cádiz
Buenos Aires—Llegó Málaga 30-11 de Valencia

NAVIGAZIONE GENERALE ITALIANA
GENOVA

Augustus.—Salió Gibraltar 20-10 para Nueva York.
Roma—Llegó Génova 21-10 de Nueva York
Giulio Cesare—Salió Génova 24-10 para Barcelona.
Lolombo—Salió de Cádiz 12-10 para Valparaiso
Duilio—Salió Santos 20-10 para Montevideo
Orazio—Llegó Mollendo 21-10 de Autofagasta
Virgilio—Llegó Génova 24-10 de Valparaiso

S. G. DE TRANSPORTS MARITIMS A VAPEUR.—MARSELLA

C. P. Lemerle—Llegó Alicante 14-11
Mt. Everest—Salió de B. Aires 24-10 para Tenerife
Guaruja—Salió Dakar 12-11 para Gibraltar
Mt. Viso—Salió B. Aires 18-11
Mt. Agel—Llegó Port-Néches 15-11
Mendoza—Salió Dakar 15-11 para Las Palmas
Cordoba—Salió Montevideo 15-11 para Santos
Florida—Salió B Aires 15-11 para Montevideo
Alsina—Salió Dakar 12-11 para Río Janeiro
Ipanema—Salió Alicante 16-11 para Málaga
Campana—Salió Marsella 16-11 para Génova
Mt. Cenis—Salió Marsella 16-11 para Orán

YBARRA Y COMPAÑIA, S. en C.

Situación y movimiento de sus vapores Mediterráneo-Brasil-Plata

Cabo San Antonio—Mar-Las Palmas
Cabo Palos—Mar-Barcelona
Cabo Quilates—Mar-Las Palmas
Cabo Tortosa—Santos-Montevideo

América del Norte

Cabo Mayor—Génova-Liorna
Cabo Espartel—Mar-Nueva York
Cabo Villano—Mar-Nueva York
Cabo Torres—Mar-Málaga
Cabo Santa María—Saldrá Nueva York el 30 para Lisboa

Servicios de cabotaje

Cabo Creux—Saldrá el 30 de Bilbao para Santander
Cabo Ortegal—De Barcelona saldrá el 2 para Valencia
Cabo Razo—Coruña-Norte
Cabo Huertas—Valencia-Poniente
Cabo Roche—Santander-Vigo
Cabo Quintres—Málaga-Levante
Cabo Tres Forcas—Mar-Sevilla
Cabo Carboeiro—Cádiz-Poniente
Cabo Cervera—Musel-Norte
Cabo Sacratif—De Bilbao saldrá el 4 para Santander
Cabo Menor—Huelva-Levante
Cabo Blanco—Coruña-Sur
Cabo La Plata—Barcelona
Cabo San Vicente—Bilbao-Santander
Cabo Peñas—Alicante-Poniente
Cabo Toriñana—Mar-Vigo
Cabo Quejo—Mar-Sevilla
Cabo Corona—Tarragona-Levante

Hijo de ROMULO BOSCH
S. en C.
ARMADORES Y CONSIGNATARIOS
Servicio regular a puertos del **Mediterráneo, Norte de Africa, Cádiz, Sevilla y Huelva**
por los vapores
BERGA, CERVERA, VILAFRANCA y LANDFORF
Tinglado núm. 9 muelle de España
TELEFONO 18.274
Oficinas VIA LAYETANA, 7
TELEFONO 22.057

S. G. T. M.
Próximas salidas de Barcelona
El vapor correo
GUARUJA
saldrá el día 13 de Diciembre para **Río de Janeiro, Santos, Montevideo y Buenos Aires**
El trasatlántico
FLORIDA
saldrá el día 21 de Diciembre para **Río de Janeiro, Montevideo y Buenos Aires**
La carga se recibe en el muelle Baleares, tinglado número 1. «Colla Transports»
Consignatario:
JUAN SALVADOR
RAMBLA SANTA MONICA, 2
TELEFONOS: Sección Pasajes, 21144 Sección Carga: 18102

NORDENFJELDSKE
Para LONDRES y AMBERES saldrá el día 9 de diciembre EL VAPOR
ATLE - JARL
Asimismo admitimos carga para el **Norte de Francia** e interior de **Bélgica**, vía Amberes
Para informes a sus Agentes
HIJOS DE M. CONDEMINAS
PASEO COLON, 10 MERCED, 26 TELEFS. 11480 11489

YBARRA Y C.IA (S. en C.) de Sevilla
LINEAS REGULARES DE GRANDES VAPORES PARA LOS DESTINOS QUE SE DETALLAN:
TODOS LOS MARTES, POR LA MAÑANA, sale vapor en servicio RAPIDO para GALICIA y NORTE con escalas en **Alicante, Málaga, Sevilla, Vigo, Villagarcía, Coruña, Musel-Gijón, Santander y Bilbao.**
TODOS LOS VIERNES POR LA NOCHE, sale vapor en servicio corriente para **Tarragona, San Carlos, Alicante Cartagena, Aguilas** (quincenal), **Almería** (quincenal), **Melilla, Motril, Málaga, Cádiz, Huelva, Sevilla, Marín** (quincenal), **Ferrol, Avilés** (quincenal), **Pasajes y Bilbao**
TODOS LOS MARTES POR LA NOCHE, sale vapor para **Sete y Marsella**
TODAS LAS SEMANAS salida para **Génova y Liorna**
SERVICIO RAPIDO QUINCENAL PARA NUEVA YORK y FILADELFIA, por buques correos, saliendo de Barcelona los días 3 y 18 de cada mes.
Se admite carga con conocimiento directo para los puertos de **Cuba, México, Santo Domingo y San Juan de Puerto Rico**, con transbordo en **Nueva York y Filadelfia**
el día 3 de Diciembre saldrá la motonave
CABO MAYOR
La carga se recibe en el tinglado de la Cía.: «Muelle del Rebaix», hasta la víspera del día de salida
Para fletes e informes: **Delegación en Barcelona:**
YBARRA y C.IA S. en C.
ANCHA, NUM. 23. PRAL.
TELEFONO 16.501

Línea Mac Andrews
Para **Liverpool y Glasgow** saldrá el día 3 de diciembre el vapor
CARPIO
Para **Liverpool** saldrá el día 3 de diciembre el buque a motor
PONZANO
Para más informes, dirigirse a
Mac Andrews & Co. Ltd.
PASEO DE COLON, 24. BARCELONA
TELEFONO 15.482

Compañía NEPTUN - Bremen
SERVICIO REGULAR SEMANAL PARA LOS PUERTOS DE **AMBERES y BREMEN**
Todos los vapores que prestan este servicio admiten pasaje de primera clase y carga
con trasbordo en **Amberes y Bremen**; admiten también carga, con conocimiento directo, para los principales puertos de

Alemania	**Letonia**	**Finlandia**
Irlanda	**Polonia**	**Dinamarca**
Inglaterra	**Estonia**	**Suecia**
Holanda	**Rusia**	**Noruega**

PROXIMAS SALIDAS
Para **Bremen y Amberes**
Saldrá el día 2 de Diciembre el vapor
KLIO
Saldrá el día 9 de Diciembre el buque a motor
GAUSS
La carga se admite en el tinglado número 2 del muelle Baleares, sin cobrar gasto alguno por concepto de almacenaje
Para pasajes, fletes y demás informes, dirigirse a sus Consignatarios:
Comercial Combalia Sagrera S. A.
PASEO COLON, 23, 1o
TELEFONOS: 14.831 y 19.323

Compañía OCEANIA Susak
Servicio regular de vapores entre los puertos de Yugoeslavia y los de España (Mediterráneo)
Línea subvencionada por el Gobierno Yugoeslavo
Saldrá de Barcelona el día 3 de diciembre, el vapor
DIAMANT
Admitiendo carga
con destino a los puertos de **Argel, Split, Susak, Fiume y Trieste**
Siguiente salida para los mismos destinos el 23 de diciembre el vapor
MORAVA
Para fletes y demás informes, dirigirse a sus Agentes Generales en España
Comercial Combalia Sagrera S. A.
PASEO DE COLON, 23. Telf. 14831 19323
BARCELONA

Compañía OCEANIA Susak
Para **Orán, Rabat y Casablanca**, saldrá el día 10 del corriente, el vapor
SUD
admitiendo carga
Para fletes y demás informes, dirigirse a sus Agentes Generales en España
Comercial Combalia Sagrera S. A.
PASEO DE COLON, 23. Telf. 14831 19323
BARCELONA

FABRE LINE
Para **NEW YORK-PHILADELPHIA** saldrá el día 12 de Diciembre el vapor
HINNOY
admitiendo carga
Para fletes e informse dirigirse a la
Agencia Marítima DELGADO
PLAZA MEDINACELI, 5
Telf. 24.605 TINGLADO 17.232

COSULICH LINE
Línea rapidísima de gran lujo para **NEW-YORK**
Saldrá el día 20 de diciembre, la lujosa y rápida motonave
SATURNIA
24.00 toneladas. 21 millas

LLOYD-TRIESTINO-PUGLIA MARITIMA ITALIANA
SERVICIOS AEREOS
S. T. S. A.—Aéreo Expreso Italiana
Pasaje de ADRIA FIUME
BARCELONA: Rbla del Centro, 33 (Pasaje Bacardí) Teleg. BAIXASIA
BAIXAS Tel. 12.492

Compañía Naviera SOTA Y AZNAR
SERVICIOS REGULARES DE CABOTAJE
SERVICIO CORRIENTE
El martes, día 16 de Diciembre, saldrá el vapor
ARNABAL-MENDI
admitiendo carga para **San Carlos, Valencia, Sagunto, Alicante, Cartagena, Motril, Málaga, Melilla, Cádiz, Huelva, Sevilla, Vigo, Villagarcía, Coruña, Ferrol, Gijón, Musel, Santander y Bilbao**
SERVICIO RAPIDO
El viernes, 5 de Diciembre, saldrá el buque a motor
AXPE MENDI
admitiendo carga directamente para **Valencia, Alicante, Almería, Málaga, Sevilla, Cádiz, Vigo, Villagarcía, Coruña, Gijón-Musel, Santander y Bilbao**
Para ambos servicios se admite carga con transbordo, librándose conocimiento directo para **Adra, Algeciras, Ayamonte, Isla Cristina, Ceuta, Larache, Tánger, Casablanca, Villa Sanjurjo, San Esteban de Pravia y Avilés**
Para fletes e informes dirigirse a la COMPAÑIA NAVIERA SOTA Y AZNAR. Delegación en Barcelona, VIA LAYETANA, 20. TELEF. 24.676

ADRIA
FIUME
SERVICIO REGULAR CON SALIDA FIJA CADA SEMANA
Directamente entre la Península y los siguientes puertos:
Marsella, Puerto Mauricio, Onegilia, Génova, Livorno, Nápoles, Palermo, Messina, Malta, Catania, Bari, Trieste, Venecia y Fiume
Saldrá de este puerto la motonave
PUCCINI
admitiendo carga y pasajeros
El jueves 4 Dicbre.
La carga se efectuará por la «Colla Fiduó», muelle de Baleares, tinglado número 2. TELEFONO 17.504
Para fletes e informes dirigirse a su Consignatario
EMILIO CARANDINI
VIA LAYETANA, 12
TELEFONO 13.876

Vapores de P. Garcías Seguí
Servicio fijo: SEMANAL para
CASTELLON
QUINCENAL para
VINAROZ
Salidas: **Barcelona** todos los lunes. De **Castellón**, todos los jueves. De **Vinaroz**, los martes. Admitiendo carga y pasaje
SERVICIO REGULAR DIRECTO BIMENSUAL PARA
MUSEL - GIJON
por vapores carboneros, admitiendo carga a fletes reducidos
Para más informes dirigirse a
P. GARCIAS SEGUI
PASEO COLON, 9. ENTRADA PLATA, 4 PRINCIPAL. TELEF. 5887

BIBBY LINE
Se expiden conocimientos directos, desde el puerto de Barcelona, para **Rangoon, Colombo, Port-said, Bombay, Karachi, Madras y Calcuta**, con transbordo en Marsella, a forfait sumamente reducido.
Para informes y detalles, dirigirse a su Consignatario: YBARRA y C.a:
Delegación Barcelona: ANCHA, 23. principal Teléfono 16.501

Compañía Trasatlántica Española
De Barcelona saldrá el día 5 de diciembre el vapor
INFANTA ISABEL DE BORBON
para **Río Janeiro, Montevideo y Buenos Aires**
De Barcelona saldrá el día 10 de diciembre el vapor
BUENOS AIRES
para **Habana y Nueva York**
De Barcelona saldrá el día 15 de diciembre el vapor
LEGAZPI
para **Canarias y Fernando Póo**
De Barcelona saldrá el día 22 de diciembre el vapor
JUAN SEBASTIAN ELCANO
para **Puerto Rico, Venezuela y Colombia**
Consignatario en Barcelona:
A. RIPOL VIA LAYETANA, 8 TELEFONO, 11.450

COMPAGNIE DE NAVIGATION PAQUET MARSEILLE
SERVICIO SEMANAL
directamente para **Marsella**
Saldrá de este puerto el día 5 de diciembre el magnífico correo francés
IMERETHIE II
admitiendo carga para **Marsella, Tánger, Casablanca, Rabat, Mogador, Mazagán, Kenitra**, y pasajeros solamente para **Marsella**
También admite carga con transbordo en **Marsella** para **Le Pirée, Constantinopla, Samsoun, Trebizonde Batoum** y eventualmente **Novorassik**
Se expenden pasajes de primera, segunda y tercera clase con embarque en **Marsella**, para los puertos antedichos y **Dakar (Senegal)**
Para más detalles, a sus consignatarios:
Ignacio Villavecchia y Comp.a
RAMBLA SANTA MONICA, 7.
TELEFONO 13047

Vapores de Hijo de RAMON A. RAMOS
Directo para
CARTAGENA
Servicio semanal con salida los jueves a las SEIS de la mañana
Admitiendo carga y pasaje
Directo para
AGUILAS, ALMERIA, MOTRIL, ALGECIRAS y MALAGA
Servicio semanal con salida los sábados por la tarde
Admitiendo carga y pasaje
También admite carga con conocimiento directo para
Tánger, Casablanca, Rabat, Mazagán, Saffi, Mogador, Tetuán y Kenitra, con trasbordo en **Gibraltar.**
Para informes dirigirse a su armador y concesionario:
Hijo de RAMON A. RAMOS
PASEO DE COLON, 19. Tel. 15041

Compañía Trasmediterránea
VIA LAYETANA, 2 BARCELONA. PLAZA de las CORTES, 6. MADRID
Servicio semanal y rápido del **Mediterráneo y Cantábrico** saliendo de Barcelona todos los jueves
Península - Canarias
Servicio quincenal admitiendo carga y pasaje para los puertos del **Mediterráneo. Las Palmas y Tenerife.** con salidas los jueves
Servicio rápido de gran lujo **Barcelona, Cádiz y Canarias**
Saldrá el jueves, día 4 de Diciembre a mediodía
Infanta Beatriz
SERVICIO BARCELONA-VALENCIA
Salidas de Barcelona lunes y jueves a las 20 horas
Salidas de **Valencia**: miércoles y sábados a las 10 horas, prestado por el magnífico buque a motores
INFANTE D. JUAN
SERVICIO BARCELONA-ALICANTE ORAN
Salida de Barcelona todos los domingos a las 8 horas, con escalas en **Alicante, Orán, Melilla Ceuta, Málaga, Ceuta, Melilla, Orán, Alicante y Barcelona**
SERVICIO BARCELONA - CARTAGENA
Salidas todos los jueves a las seis horas
SERVICIO ENTRE LA PENINSULA Y BALEARES
Salidas de **Barcelona y Palma** todos los días a las 20'30 horas, por los acreditados vapores «Infante Don Jaime» y «Príncipe Alfonso»

CARNET JUDICIAL

Los dramas conyugales

EL MARIDO ENCUENTRA A LA ESPOSA CON SU SUPUESTO AMANTE EN UN BAR Y LA HIERE GRAVEMENTE

Juan Piqué Doménech, de 35 años, y Carmen Díaz Leal, de 25, formaban un matrimonio que se separó hace dos años. El marido se separó de la esposa, según ha dicho, porque ella coqueteaba con otros hombres.

Pero en poder de la mujer quedó una niña de dos años, hija del matrimonio.

Juan ha querido recuperar a la pequeña y, sobre todo, apartarla del mal ejemplo que, a su juicio, recibía de su madre. En la madrugada de ayer, Carmen se encontraba en un bar denominado del «Jardín», sito en la calle de la Industria, entre Sicilia y Cerdeña, hablando con un joven llamado Luis Alvarez, que Juan supuso que era el amante de su mujer. Invitó el marido a la esposa a que saliera a la calle para hablarle, después de permanecer unos minutos sentado ante una mesa del mismo bar. Salió ella y, ya en la calle, le pidió que le entregase a la niña, a lo que Carmen se negó. Hubo una breve disputa entre ambos cónyuges, al final de la cual, Juan sacó una navaja y agredió con ella a su consorte, causándole una grave lesión en el costado derecho.

Intervino en la reyerta Luis Alvarez y resultó levemente lesionado.

El agresor se dió a la fuga, siendo poco después detenido por el vigilante de la calle.

La mujer, recogida por los parroquianos del bar y por los guardias, fué trasladada al Dispensario del distrito, donde se le practicó una cura de urgencia, siendo luego trasladada al Hospital Clínico.

El Juzgado se personó en el Hospital para recibirle declaración.

Según nuestras referencias, negó que tuviera relaciones íntimas con Luis Alvarez, si bien éste vive como huésped en casa de una hermana de la lesionada, con la que también ella vive en compañía de su hija.

Confirmó que su marido le había reclamado a su hija y que, al verle en actitud amenazadora, ofreció entregársela.

Luis Alvarez, a quien también se recibió declaración, manifestó que había invitado a Carmen y a su familia para asistir a un concierto que se daba en el bar y que fué solo con ella porque los demás familiares no salieron de casa.

También niega que tuviera relaciones íntimas con Carmen Díaz.

El agresor declaró de conformidad con el relato que se ha hecho del suceso, si bien manifestó que su esposa se había negado obstinadamente en devolverle a su hija, que le reclamó para sustraerla del mal ejemplo que recibía.

Las diligencias instruídas por el Juzgado de guardia, han pasado al de la Concepción, secretaría del señor Guardiola, a quien ha correspondido instruir el oportuno sumario.

ECOS POLITICOS

EL REQUETE DE BARCELONA

El Requeté de Barcelona celebrará, en honor de su Patrona María Inmaculada el día 7 del actual, diferentes actos, entre ellos una misa de comunión general, en la Parroquia de Santa Ana; almuerzo colectivo en el local del Círculo Tradicionalista; reunión de representaciones forasteras; banquete de confraternidad y, finalmente, imposición de la cruz de la Orden de la Legitimidad, al banderín del Requeté, en cuyo acto harán uso de la palabra los oradores señores Blanch, Anguera, Farré y J. M. Roma.

NUEVA ENTIDAD

Se han reunido significados y prestigiosos elementos de Arenys de Munt, para tratar de la constitución de un Círculo Republicano en aquella localidad.

Los reunidos acordaron redactar los Estatutos de la dicha nueva entidad, en forma de que puedan ser aceptados por cuantos coincidan con la forma de gobierno republicano, siguiendo así la misma norma de las muchas asociaciones republicanas que se han constituído a semejanza del Círculo Republicano de Barcelona.

Dichos Estatutos serán presentados para su aprobación a la primera autoridad civil de la provincia, y en breve se celebrará la inauguración del Círculo Republicano en Arenys de Munt.

LA LOTERIA

PRIMER PREMIO

13.134 premiado con 100.000 pesetas. Barcelona, Madrid, Valencia y Totana.

SEGUNDO PREMIO

16.860 premiado con 60.000 pesetas. Madrid, Almería, Huelva y Sevilla.

TERCER PREMIO

28.182 premiado con 20.000 pesetas. Madrid, Barcelona, Sevilla, Talavera y Zamora.

CUARTO PREMIO

37.927 premiado con 10.000 pesetas. Madrid.

Premiados con [illegible] pesetas

3751 Gerona, Madrid, La Unión, Tafalla, Cádiz, Jerez de la Frontera.
5074 Huesca Burgos, San Sebastián, Línea de la C., Coruña.
5845 BARCELONA, Lérida, Madrid, Valladolid, Valencia.
6093 BARCELONA, Murcia, Salamanca, Valladolid, Nules, Avila.
6504 BARCELONA, Madrid, Montilla, Cartagena, San Sebastián, San Feliu de Llobregat.
6703 San Sebastián, BARCELONA, Ciudad Real, Huelva, Sevilla, Zaragoza.
10957 Madrid, Teruel, Vitoria, Sevilla, Zaragoza.
17046 Bilbao, Vinaroz, San Sebastián, Santa Cruz de Tenerife, Jerez, Sanlúcar.
18310 Madrid, Medina del Campo.
19651 BARCELONA, Madrid, Valencia, Málaga, Vigo, Bilbao.
21110 Valencia.
21506 BARCELONA.
24410 BARCELONA, Madrid, Burgos, Sevilla, Bilbao.
25247 BARCELONA, Sevilla, Madrid, Vigo, Bilbao.
28659 Madrid, Lora del Río (5).

Premiados con 300 ptas.

UNIDAD

8

DECENA

13 50 59 64 89

CENTENA

108 175 197 202 244 254 272 295 362
380 385 386 394 398 408 486 495 497
500 516 517 535 543 549 594 631 639
714 753 758 773 833 840 851 858 898
909 919 950 953 998

MIL

014 015 020 043 067 077 133 137 140
156 177 201 237 265 315 319 357 375
400 478 503 523 525 530 552 561 576
595 673 687 712 756 817 826 855 857
923 938 983 998

DOS MIL

009 016 037 040 055 083 107 143 195
215 254 298 330 356 377 424 447 455
487 522 541 556 575 579 652 053 669
699 713 727 745 776 803 822 827 848
952 87. 913 958 987

TRES MIL

003 014 016 029 042 088 094 103 112
128 189 207 215 245 313 329 356 386
439 479 523 570 631 671 753 770 827
836 839 859 885 939 976

CUATRO MIL

117 139 146 201 203 209 244 256 266
284 305 349 352 403 434 457 460 506
522 541 577 584 587 590 642 656 657
669 715 739 792 835 853 864 912 931
939 971 980

CINCO MIL

026 104 139 177 207 222 259 280 312
343 344 396 433 442 473 483 490 501
514 537 545 556 567 587 607 620 622
676 677 681 757 760 768 799 812 873
882 934 9486 948 959 990

SEIS MIL

002 005 012 023 102 160 172 200 273
222 230 248 254 273 374 398 408 414
438 439 470 507 512 514 538 541 566
603 622 639 648 649 678 797 850 856
908 921 922 964 978 980

SIETE MIL

081 092 107 121 139 180 197 252 319
323 325 335 364 372 451 475 487 555
557 597 601 605 625 658 681 717 724
735 803 826 827 840 841 844 859 879
881 907 910 938 943 975

OCHO MIL

010 053 156 178 179 198 202 212 234
248 259 280 282 300 304 332 348 387
446 484 485 507 537 541 554 586 595
609 639 644 663 669 671 682 684 700
715 729 753 798 813 817 823 838 842
911 935 941 949 950 974

NUEVE MIL

014 060 062 089 136 148 150 160 182
185 205 211 217 224 240 258 276 384
403 404 432 460 473 496 517 543 544
547 580 631 637 728 732 762 826 832
871 877 886 959 997

DIEZ MIL

000 007 009 054 081 137 142 149 207
211 237 240 284 285 304 312 315 343
359 376 380 393 473 484 491 516 530
583 588 594
624 725 729 732 743 757 760 790 823
867 874 877 941 947 967 991

ONCE MIL

027 028 068 122 141 144 185 213 214
229 268 311 326 338 348 378 435 454
474 482 512 524 540 548 577 641 648
678 704 712 718 762 792 892 917 918
935 967

DOCE MIL

008 019 058 081 090 106 143 243 249
331 371 382 395 400 411 424 454 478
510 547 562 567 573 586 607 609 633
679 685 724 737 738 761 853 869 905
945 970 971

TRECE MIL

043 057 060 087 209 212 263 265 267
279 297 342 346 408 419 422 443 444
471 550 555 575 627 628 632 640 662
669 678 686 784 787 818 867 876 884
901 911 918 943

CATORCE MIL

008 016 033 060 064 103 144 147 174
196 224 248 354 360 369 401 439 458
502 513 524 554 610 667 697 776 778
784 798 819 827 836 874 927 962 968
969 975

350 357 405 409 411 418 430 431 468
471 513 522 534 544 564 579 717 798
861 865 897

VEINTICINCO MIL

007 042 074 121 167 224 242 245 286
288 310 349 443 501 523 540 543 610
611 629 635 641 660 684 685 689 »94
709 714 720 783 836 861 906 941 959
960

VEINTISEIS MIL

020 076 095 133 148 151 164 175 186
240 268 269 316 347 384 410 417 484
500 511 515 560 564 604 611 640 678
704 731 740 771 772 814 837 840 897
903 925 933 936 951

VEINTISIETE MIL

019 027 037 117 138 192 235 245 284
302 336 345 347 367 399 412 440 529
561 562 565 568 578 607 622 641 643
654 690 712 728 772 791 832 918 939
952 960 980

VEINTIOCHO MIL

019 054 079 089 116 126 132 212 233
263 277 281 294 314 318 333 343 357
374 375 386 398 410 419 431 435 443
463 493 532 536 544 554 583 589 640

PRIMER PREMIO

DE

100.000 Pesetas

Al billete núm. 13.134 (Sexta Serie) del Sorteo de ayer, junto con el ANTERIOR Y POSTERIOR de este número y veinte billetes del centenar del mismo y veinticinco del centenar de la segunda, han sido vendidos en la AFORTUNADA

Administración de Loterías, Núm. 44

Ronda de San Antonio, 31

(frente Pes de la Palla)

También ha sido favorecida con varios premios pequeños

GRAN SURTIDO EN BILLETES DE NAVIDAD

QUINCE MIL

006 092 127 173 197 220 222 279 303
318 327 395 399 422 429 456 464 465
493 572 599 600 631 661 679 702 755
791 810 832 845 890 915 956 958 962
968 991

DIEZ Y SEIS MIL

003 062 079 136 139 164 199 204 205
214 220 224 230 331 351 379 427 430
451 459 480 481 489 541 548 618 623
674 740 752 754 776 781 782 801 847
856 883 920 937 973

DIEZ Y SIETE MIL

024 089 095 119 148 152 173 174 214
223 231 232 243 283 321 353 404 504
519 531 537 539 550 565 578 664 702
740 780 784 846 848 873 891 914 920
939 988

DIEZ Y OCHO MIL

012 046 067 080 098 113 127 149 202
220 284 300 334 341 374 390 405 407
438 443 449 457 494 495 558 561 579
603 643 646 664 669 675 692 715 720
750 770 793 798 831 836 853 856 860
870 895 948

DIEZ Y NUEVE MIL

048 070 138 210 281 298 328 359 362
381 421 433 483 500 564 601 649 732
740 743 765 776 801 804 852 862 925
944

VEINTE MIL

010 024 069 094 102 105 151 182 203
207 221 223 260 267 301 366 428 472
474 490 512 563 649 650 693 770 772
782 783 801 837 889 954 988

VEINTIUN MIL

019 026 028 659 164 248 294 441 473
499 503 512 546 595 601 609 611 612
654 673 681 689 695 705 712 734 750
779862 879 921 923 932

668 712 765 805 806 829 836 878 908
937 955 959 960

VENTINUEVE MIL

005 013 018 034 073 083 101 104 114
121 144 157 193 209 233 287 303 327
335 349 376 379 411 419 425 434 468
508 519 530 583 616 658 680 700 705
714 715 726 740 772 791 792 794 814
827 828 836 873 876 887 888 909 932
982 987

TREINTA MIL

008 009 058 063 140 197 227 234 243
258 267 295 314 336 352 383 408 449
479 481 496 501 527 533 537 565 572
584 593 605 622 648 684 687 697 722
746 764 857 881 887 902 967

TREINTA Y UN MIL

016 049 057 109 170 181 198 203 208
212 280 285 315 325 346 360 385 391
405 435 443 472 530 531 534 563 577
578 579 780 611 645 669 683 696 726
744 745 777 795 801 821 841 855 870
895 922 977

TREINTA Y DOS MIL

034 035 055 066 072 083 105 132 137
155 159 164 168 212 252 280 306 375
376 380 410 430 431 576 577 579 580
609 610 614 616 617 648 657 694 715
724 774 784 786 809 813 819 846 849
850 858 903 976

TREINTA Y TRES MIL

000 006 015 025 049 064 087 088 102
163 164 338 351 370 376 383 384 385
398 462 520 537 543 616 620 652 661
685 718 729 732 755 761 780 806 832
836 856 881 931 962

TERCER PREMIO de

20.000 Ptas.

Al billete núm. 28.182 del sorteo de ayer ha sido vendido en la AFORTUNADA ADMINISTRACION DE LOTERIAS N.º 13 de FELIPE RAVELL MARTINEZ. — PELAYO, 56

VEINTIDOS MIL

026 028 032 073 106 157 196 198 216
224 242 256 325 336 361 373 379 389
452 465 485 494 498 586 620 649 690
694 696 716 753 760 761 817 851 859
875 911 932 941 979 995

VEINTITRES MIL

015 045 049 057 106 118 159 187 192
213 217 222 234 243 258 261 282 283
305 305 356 368 371 416 417 471 479
507 509 514 521 534 537 547 565 602
618 619 628 661 705 710 720 737 773
786 790 816 840 885 892 893 936 946
954

VEINTICUATRO MIL

008 014 016 032 043 086 139 160 166
205 255 265 285 299 302 313 321 341

TREINTA Y CUATRO MIL

000 014 018 019 060 104 134 166 180
182 209 213 232 288 289 294 296 342
358 408 416 419 440 449 456 486 496
566 574 593 617 626 641 667 693 768
809 860 921 956 957

TREINTA Y CINCO MIL

914 018 029 030 042 060 071 085 105
114 121 156 158 160 165 184 260 267
294 304 320 367 384 392 413 435 497
513 527 549 559 614 633 638 676 708
712 717 725 734 751 765 839 857 859
888 905 924 936 946 947 958 977 989

TREINTA Y SEIS MIL

006 008 031 034 058 067 075 086 089
114 165 213 219 278 284 291 326 422
429 433 450 451 457 467 468 475 513
617 650 675 677 707 711 751 812 830
842 898 914 955 981 984 990

TREINTA Y SIETE MIL

014 027 036 045 047 053 070 078 150
157 174 176 179 209 212 232 276 295
299 303 324 340 355 358 359 364 381
404 407 424 441 463 469 476 488 494
499 539 565 581 593 656 701 704 705
734 758 762 767 774 786 799 818 847
881 895 902 979

TREINTA Y OCHO MIL

005 008 009 039 078 092 104 125 159
161 182 199 201 207 211 214 248 307
370 413 440 472 479 494 533 541 561
576 580 674 681 688 689 731 734 774
779 868 900 902 964 971 980 984 995
988

NOTAS VARIAS

NO SE AUTORIZA LA ASAMBLEA DE ARTES GRAFICAS

Anoche, al recibir el señor Márquez Caballero a los periodistas, les dijo que no podía autorizar la Asamblea de los obreros de Artes Gráficas que éstos se proponían celebrar hoy, fundando su negativa en la premura del tiempo con que han pedido la autorización.

EN LIBERTAD

El gobernador civil ha ordenado sean puestos en libertad dos obreros que fueron detenidos días pasados en Villanueva y Geltrú con motivo de la huelga que se declaró en la fábrica de cementos Griffi.

LA CONFECCION DEL CENSO ELECTORAL

Por último, el señor Márquez Caballero expresó a los periodistas, que tenía noticias de que con motivo de la huelga declarada en las Artes Gráficas, se había intentado obligar a abandonar el trabajo a unos obreros que trabajaban en los talleres de la Casa Provincial de Caridad en la confección del censo electoral, lo que no estaba dispuesto a tolerar, porque si dichos obreros coaccionados dejaban el trabajo, ello podía contribuir al retraso de las elecciones en Barcelona, impidiendo pudiesen realizarse los planes del Gobierno en materia electoral.

TOMA DE POSESION

Se ha posesionado del cargo de jefe de la Sección administrativa de primera enseñanza de este Gobierno Civil, don José Pellicer y del Corral.

M. Dannie Heineman en el «Conferentia Club»

«Conferencia Club» no ha de presentar a M. Dannie Heineman como ingeniero de gran mérito ni como hombre de negocios que ha sabido hacer llegar a muchos millones de personas los beneficios de la electricidad por medio de las grandes Empresas creadas, sostenidas e impulsadas por él.

La posición que ocupa en las altas esferas desde donde se dirigen los grandes negocios internacionales de la electricidad, ha permitido a su fino espíritu percibir las relaciones de interdependencia entre lo técnico y lo social, lo económico y lo humano.

M. Heineman no se limita a explicar los problemas, sino que se considera obligado a trazar el camino de su solución. Lo hace, principalmente, a través de la dirección de las grandes Empresas que le están confiadas. Pero, en momentos de ocio, sabe escribir páginas tan atractivas e insinuantes como el prólogo al libro de F. Delaisi, sobre las dos Europas.

La palabra de M. Heineman ha de ser un precioso guía a todos los que, por idealismo o por egoismo, quieran tomar parte en la difícil lucha que sostiene Europa para su propio mantenimiento y su reconstitución.

DELEGACION DE HACIENDA

El señor Delegado ha dispuesto para hoy los siguientes pagos:

Casa de Caridad, 28.205'99; Hospital Santa Cruz, 20.022'09; Amigos de los Pobres, 7.287'35; Salas de Asilo, 2.443'65; Juan Albertín, 9.962'88; José Albajes, 48.264'89; Ramón Bardía, 3.675'38; Alejandro Colominas, 2.913'24; Lorenzo Cabós, 144.574'46; Ricardo Casanovas, 37.745'74; Francisco de P. Lemeoges, 960'08; Juan Delclós, 27 mil 869'64; Ignacio Doménech, 5.875'63; Eugenio Ferrer, 11.490'22; Isaac Faro de la Vega, 7.135'83; José Girbal, 1.986'39; Ildefonso García, 1.622'20; Pío López, 5.188'16; Antonio Montserrat, 28.572'21; Casimiro Manzanares, 7.550'73; Daniel Morlanes, 6.149'17; José Marfá, 4.591'24; Julio Montorio, 1.974; Francisco Navés, 9.363'33; Mariano Oliveras, 1.754'70; José Ribot, 22.066'41; Juan Rubio, 7.172'69; Emilio Rovira, 6.124'12; Ramón Solá Corbera, 14.771'63; Manuel Tamayo, 32 mil 924'44; José María Castellví, 43.398'26; Alfredo Martín, 43.607'48; Elías Alejandro, 1.944'59; José María Castellví, 96.189'94; José Castro, 482'50; Víctor Ferreiro, 5'190'87; Antonio Gil, 603'34; Vicente Hernández, 3.050'21; Roberto Oms, 22.489'59; Manuel Rodríguez, 15.019'59, y Fernando Vez, 1.306'66 pesetas.

INFORMACION NACIONAL

CABLE - TELEFONO
TELEGRAFO y RADIO

Clausura de la Asamblea de Diputaciones

Ayer se celebró en Madrid este importante acto, hablando el representante de Barcelona de la modificación de la ley de Administración Provincial

Madrid, 1. — A las doce de la mañana, se celebró la sesión de clausura de la Asamblea de Diputaciones, bajo la presidencia del señor Sáinz de los Terreros.

El secretario dió cuenta de las adhesiones recibidas de varias Diputaciones.

Seguidamente el señor Crespo, presidente de la sección cuarta, detalla y explica las conclusiones de la misma.

Acto seguido se leen éstas y se aprueban.

Se pide en ellas que al reorganizarse el Patronato Nacional del Turismo se incluya una representación de las Diputaciones y dicho organismo y que las funciones concedidas a las Juntas provinciales de Turismo sean transferidas a las Diputaciones de acuerdo con la Junta Central del Patronato; que acuda el Gobierno cuanto antes a la protección de los pueblos damnificados por los temporales en distintas regiones; que se amplíe a las Diputaciones la facultad de acordar la expropiación forzosa por causa de utilidad pública para el establecimiento de escuelas de agricultura, granjas y campos de experimentación y finalmente que se haga extensiva a las corporaciones oficiales la facultad que el artículo 290 del Estatuto Municipal concede a los Ayuntamientos para interponer el recurso de abuso de poder por los trámites de lo contencioso administrativo, pidiendo la nulidad de disposiciones gubernativas o de autoridades subordinadas, siempre que se estimen atentatorias al régimen de autonomía provincial.

Hablan a continuación los representantes de Barcelona, Huesca, Soria, Huelva y Segovia.

El señor Vallés y Pujals, de Barcelona, habla de la importancia de los temas tratados y dice que algunas de las conclusiones aprobadas deben ser sometidas inmediatamente al Gobierno, y que otras, en las que han de hacerse estudios ulteriores por todas las Diputaciones, pueden llevarse a una Asamblea extraordinaria que con tal fin se celebrará en Barcelona en enero próximo.

Estas últimas conclusiones son las que se refieren a modificación de la ley de Administración provincial, a cuyo efecto deberían reunirse en anteponencia para formar en la Asamblea de Barcelona una ponencia general que estudie un proyecto definitivo para someterlo a la deliberación y aprobación de las Cámaras.

Las asambleístas se muestras conformes con las anteriores manifestaciones y se adopta el acuerdo en la forma propuesta por el señor Vallés.

Acto seguido el señor Ovejero habla de su proyecto de crear en el nuevo Hospicio una Universidad del Trabajo, y pide la ayuda de todas las Diputaciones para llevar a cabo esta obra, que, por sus mismas proporciones, no podría realizar debidamente con su solo esfuerzo la de Madrid. Ruega también que las Diputaciones se adhieran a la conmemoración del aniversario de la muerte de Bolivar, que se verificará el día 17, y así se acuerda, prometiendo el presidente estudiar la forma de llevar a la práctica tal acuerdo.

Hablan después otros oradores, entre ellos el señor Vallés, de Barcelona, y se levanta la sesión, dándose por terminados los trabajos de la Asamblea y quedando ésta clausurada.

LA CONFEDERACION HIDROGRAFICA DEL EBRO EXPONE SU SITUACION ECONOMICA

Zaragoza, 1.—La Junta de Gobierno de la Confederación Hidrográfica del Ebro, ha publicado una nota referente al grave conflicto económico que se plantea a aquella Confederación. Hace historia de las circunstancias por las cuales no pudo seguir la Confederación apelando al crédito de la nación para procurarse los medios que requería el desarrollo y cumplimiento de su plan.

Tampoco consiguió que el Estado le facilitara esos recursos, hasta tanto que su obra rindiera fruto.

La Confederacin estudió una fórmula que consistía en que el Estado asegurase la consignación en el presupuesto durante 25 años de la misma cantidad que venía figurando para obras hidráulicas en toda la cuenca del Ebro.

Esta fórmula no ha sido aceptada hasta la fecha por el Estado, ni éste ha propuesto ninguna otra solución. Así hemos llegado a los críticos instantes actuales, estando a punto de agotarse todas las reservas y corriéndose el riesgo de tener que suspender los trabajos y entregar su organización a quien esté facultado para liquidarla, precisamente cuando comenzaba a tocarse los efectos beneficiosos de su actuación.

De todo ello ha dado perfecta cuenta a los Síndicos la Junta de Gobierno, acordándose suspender los trabajos hasta que la Junta cudiese a Madrid a solicitar de los Poderes públicos una decisión inmediata.

La Junta continuará trabajando para que las obras de la Confederación se mantenga y perdure, pero tienen que advertir que si le falta la indispensable asistencia y colaboración de todos no tendrá más remedio que renunciar sus poderes.

LA FORMULA ECONOMICA PARA CONTINUAR LOS TRABAJOS

Madrid, 1.—Hemos hablado con el ministro de Hacienda unos momentos sobre la Conofederación Hidrográfica del Ebro que, como saben nuestros lectores, ha propuesto una fórmula económica para continuar sus trabajos y su marcha beneficiosa, a la que se han solidarizado todos los pueblos dela cuenca del Ebro.

El ministro nos ha dicho:

—Hasta ahora no me han manifestado nada. Conozco por las referencias de la Prensa la reunión de la Asamblea de la Confederación y sé que viene a tratar con el ministro de Fomento y conmigo la cuestión de la fórmula una comisión. Veremos a ver como se resuelve el asunto. Mi espíritu es amplio y está abierto al estudio de todas las sugerencias que representen un beneficio para el país. Nada de ello puedo adelantar, puesto que no he recibido a la comisión anunciada.

Hemos hablado del mismo asunto con un técnico del Ministerio de Fomento sobre la fórmula económica de la Confederación.

El técnico, que nos ha rogado que por subordinación obligada no mencionemos su nombre, nos ha dicho que la Confederación tiene el proyecto de que el Estado le conceda el aval de los 15 millones para continuar la obra, lo que no perjudica en lo más mínimo al Estado, y aunque sus beneficios no son de momento, a la larga se recogerá el fruto.

Es esto mismo—nos decía—lo que el actual Gobierno ha hecho con el Consorcio del Puerto Franco de Barcelona, cuyo decreto salió hace pocos días en la «Gaceta». Si se negase el Gobierno a atender esa petición habría una manifiesta desigualdad de trato, cosa que no es de esperar.

EL RECARGO ARANCELARIO

Madrid, 1.—Por Real orden de Hacienda se ha dispuesto que el recargo arancelario que debe cobrarse por las Aduanas en las liquidaciines de los derechos de arancel correspondientes a mercancías importadas y exportadas durante el mes de diciembre actual y que no se abonen en oro, sea de 71'41 por 100. El que rigió en noviembre último fué de 88'61.

LA COMANDANCIA GENERAL DE INVALIDOS

Madrid, 1.—La "Gaceta" de ayer publica una Real orden disponiendo que el teniente general en situación de primera reserva D. Ventura Fontán de Santa María, cese en el cargo de comandante general del Cuerpo de Inválidos, y pase a la situación de segunda reserva.

Por otra, se nombra comandante de dicho Cuerpo al teniente general en situación de primera reserva don Francisco Perales Vallejo.

VISITAS AL MINISTRO DE ECONOMIA

Madrid, 1.—El ministro de Economía recibió al embajador de España en Bélgica y al consejero de la Embajada de Cuba.

Lo que publica la «Gaceta»

Real decreto sobre la Comisión mixta del Trabajo en el Comercio de Barcelona y secciones de que cuenta aquélla

Madrid, 1.—La «Gaceta» de hoy, lunes, publica las siguientes disposiciones:

Dictando reglas relativas al uso de los Collares de las Ordenes del Toisón de Oro y de Carlos III.

—Aclarando y desarrollando los preceptos del Real decreto del ministerio de Trabajo y Previsión de 14 de agosto del corriente año, que creó la Comisión mixta del Trabajo en el Comercio de Barcelona.

Dice: Primero.—Sección del Comercio al por mayor.

a) Grupo 1: Banca. Constará de doce vocales patronos y doce obreros, con sus suplentes respectivos, correspondiendo en cada una de las representaciones nueve vocales efectivos y nueve suplentes a la ciudad de Barcelona y tres efectivos y tres suplentes al resto de la provincia.

b) Los Comités de los grupos 2: Seguros; 3: Transportes; y 5: Gas y Electricidad: conservarán su composición actual de nueve vocales patronos y nueve obreros con sus correspondientes suplentes.

c) En el Comité paritario del grupo 4: Ventas al por mayor, el número total de vocales será de trece por cada representación y otros tantos suplentes, correspondiendo once a la capital y dos al resto de la provincia.

Segundo.—Sección del Comercio al detall.

a) Grupo 1: Venta al detall del interior de la ciudad de Barcelona: contará de nueve vocales efectivos y otros tantos suplentes en cada representación.

b) Grupo 2: Venta al detall de las afueras de la ciudad de Barcelona: constará de nueve vocales efectivos y otros tantos suplentes en cada representación.

c Grupo 3: Venta al detall de la provincia de Barcelona: se compondrán de trece vocales efectivos y trece suplentes por cada representación, correspondiendo a los partidos judiciales de San Feliu de Llobregat, Badalona, Villafranca del Panadés, Villanueva y Geltrú, Mataró, Arenys de Mar, Igulada, Manresa, Berga, Vich, Granollers, Sabadell y Tarrasa.

d) Grupo 4: Comercio del ramo de la alimentación, con jurisdicción provincial: se compondrá de un total de vocales efectivos de once y otros tantos suplentes por cada profesión, de los que nueve serán elegidos por la capital y dos por la provincia.

FALLECIMIENTO DEL DOCTOR BARTRINA

Madrid, 1.—Esta madrugada ha fallecido repentinamente en Madrid el doctor Bartrina.

EL PESAME DEL REY A LA FAMILIA DEL DOCTOR BARTRINA

Madrid, 1. — El Rey, al llegar a Córdoba, tuvo noticia de la muerte del doctor Bartrina, y por teléfono encargó inmediatamente a su secretario particular que diera el pésame en su nombre a la familia del finado.

A mediodía marchó el marqués de Torres de Mendoza a la casa mortuoria.

EN LA ACADEMIA DE JURISPRUDENCIA EL SEÑOR D'ORS HA DADO UNA CONFERENCIA

Madrid, 1. — En la Academia de Jurisprudencia dió Eugenio D'Ors una conferencia sobre San Agustín y el pensamiento clásico. Presidió el acto el provincial de los agustinos y el local estaba lleno de frailes

Eugenio D'Ors sustentó que es preciso leer las obras de San Agustín si se quiere encontrar orientación en la filosofía, afirmando que existen muestras de una vuelta al pensamiento agustiniano, tanto que puede decirse que si el siglo XIX es rousseauniano, el siglo XX será agustiniano.

Los frailes agustinos tributaron una ovación al señor D'Ors.

VISITAS AL PRESIDENTE

Madrid, 1.—El jefe del Gobierno recibió hoy las siguientes visitas: a la Comisión catalana que le hizo entrega del Apéndice Foral al Código Civil; al gobernador civil de Cádiz; a una comisión de las Diputacioines vascas; al presidente de la Diputación de Madrid, y a comisiones de Burgos, Valencia, Murcia, León y Oviedo.

SOBRE EL MOMENTO POLITICO

El ministro de la Gobernación en un banquete declara que «aquí no pasará nada» y que ha empezado ya para España una vida de normalidad

DICE MATOS «AQUI NO PASARA NADA»

Madrid, 1.

A las dos de la tarde se celebró en un hotel el banquete ofrecido por la Diputación de Madrid a los presidentes y representantes de las de provincias.

Asistieron, ocupando asiento en la mesa presidencial, los ministros de la Gobernación, Hacienda y Economía, el gobernador civil y el alcalde de Madrid, el subsecretario de Hacienda, el presidente de la Diputación de Barcelona, señor Maluquer, y el de la de Madrid, señor Sanz de los Terreros.

A los postres éste ofreció el agasajo y agracedió la asistencia de los ministros, representantes del Gobierno.

Hizo resaltar la laboriosidad y la unión que ha presidido los trabajos.

El señor Berjano, de la Diputación de Cáceres, pronunció también un brillante discurso.

Finalmente el señor Matos agradeció las manifestaciones que se habían dirigido al Gobierno y se congratuló del esfuerzo desarrollado por los asambleistas en estos días, prometiendo el apoyo del Gobierno para cuanto sea posible.

Alude luego a la vida de las Corporaciones provinciales y dice:

«Esas provincias se han congregado hoy y representan a toda España, a nuestra España. Pues bien: vuelvo a decir lo que indiqué al principio. Estamos pasando días de inquietud injustificada. Parece que esas alarmas por su propia injustificación tienen algo de viejas. Vivimos nosotros y vive el Gobierno en la misma confianza de que España desea entrar, marchar, continuar marchando, mejor dicho, puesto que ha empezado ya una vida de absoluta normalidad. Es el deseo del Gobierno y quiero decirlo con convencimiento trascendente para que os apodereis vosotros de ese convencimiento y para que lo manifesteis con el mismo entusiasmo, fe y convicción con que el Gobierno lo dice: «que aquí no pasará nada». Tranquila, pausada y serenamente iremos a un ambiente donde todas las representaciones parlamentarias puedan proponer, midiendo su responsabilidad aquellas soluciones que permitan la realización del bienestar de España.

Todos los oradores fueron muy aplaudidos.

TRANQUILIDAD EN TODA ESPAÑA

Madrid, 1.—El ministro de la Gobernación, al recibir a los periodistas, les manifestó que las noticias que recibía de toda España eran de absoluta tranquilidad. Los actos de propaganda de todas las tendencias políticas que se habían celebrado ayer se habían efectuado sin incidente alguno.

EL ATENEO DE MADRID

Madrid, 1.—El doctor Albiñana ha dirigido una carta al Sr. Matos, en la que niega rotundamente que los Legionarios de España estuvieran dispuestos a asaltar el Ateneo de Madrid.

«EL IMPARCIAL» DICE QUE BERENGUER HA OFRECIDO LA PRESIDENCIA DEL CONGRESO A SANCHEZ GUERRA, PERO CALLA SI ESTE LA HA ACEPTADO O NO

Madrid, 30. — Dice "El Imparcial" que ayer circuló por los centro políticos un rumor, que no parece desprenderse de una noticia de verosimilitud. Se dice que el general Berenguer ha ofrecido al ilustre ex jefe del partido conservador, don José Sánchez Guerra, la presidencia del futuro Congreso de los Diputados.

Hace algún tiempo, durante los días del veraneo último, se publicó en "El Imparcial" una noticia acerca de un almuerzo íntimo celebrado en la morada de los condes de Creixel, y al cual asistieron el jefe del Gobierno y el señor Sánchez Guerra, que sostuvieron una larga conversación sobre asuntos políticos. Al terminar el almuerzo, hablaron entonces de ciertos consejos que dió el ilustre político, y que, al parecer, ha puesto en prácica el conde de Xauen, reforzando y procurando dar estabilidad a su Gobierno, y apuntaban la posibilidad de que el señor Sánchez Guerra, dado su inquebrantable amor al Parlamento, aceptase la presidencia del Congreso si al llegar la ocasión se considerase útil y necesaria su colaboración para bien de la patria.

Claro es que el expresidente del Consejo, especialmente parlamentario y respetuoso con la soberanía y facultades de las Cortes, no se atendría nunca una aceptación que no expresase la voluntad de la representació nacional, después de expresada libremente."

Hasta aquí la información de "El Imparcial". Dicha información es considerada como un rumor político sin consistencia por lo que se refiere a la voluntad del señor Sánchez Guerra.

LA CRISIS OBRERA EN ANDALUCIA

Madrid, 1. — El ministro de Fomento, que regresó esta mañana de Málaga, manifestó a los periodistas que le había visitado el ingeniero señor Ramírez Dorestes dándole cuenta de su visita a las provincias de Córdoba, Sevilla, Jaén y Almería, para cumplir la misión oficial que el Gobierno le confió. Allí organizó la distribución de los créditos de que era portador ya que la Junta de Obras de Málaga y Sevilla hicieron los anticipos de un millón de pesetas ymedio millón, respectivamente, cantidades que han sido reintegradas inmediatamente.

Agregó que todavía no ha sido designado el nuevo presidente del Consejo Superior de Ferrocarriles. Aunque el señor Ormaechea insiste en la dimisión, nada se ha resuelto aún.

Respecto a la Dirección de Montes no tenía el señor Estrada noticia de que hubiera dimitido el señor Gotor, pues precisamente hoy ha estado despachando con él y nada le ha indicado.

Ahora—continuó el ministro—me ocupo en ultimar el presupuesto, pues todos los ministros tenemos que entregar rápidamente el respectivo al ministro de Hacienda.

El gobernador de Córdoba conferenció con el ministro de Fomento, exponiéndole la situación de aquella provincia, paliada momentáneamente en virtud del auxilio que otorgó el Gobierno, pero en la que, una vez terminadas las faenas de siempre, el paro alcanzará a 18.000 obreros.

El ministro de Fomento recibió al alcalde de Huéscar-Overa, acompañado del señor Galinsoga, que le solicitó la urgente resolución del expediente de aprovechamiento de aguas de los ríos Castral y Guarda con lo cual se remediaría la crisis obrera que allí existe.

El decreto sobre alquileres

NO LO TIENE ULTIMADO EL MINISTRO DE GRACIA Y JUSTICIA

Madrid, 1.—Esta mañana saludaron los periodistas al ministro de Gracia y Justicia, señor Montes Jovellar, quien les manifestó que había recibido la visita del Cardenal Primado y de los obispos de Madrid-Alcalá y de Ciudad Real, y que le habían cumplimentado el Tribunal Supremo y la Fiscalía. Añadió que mañana recibiría con el mismo fin a la Audiencia Territorial de esta Corte.

Con referencia al asunto de los alquileres, dijo el señor Montes Jovellar que continuaba ocupándose de él con preferencia a todos los demás.

—¿Lo llevará usted al Consejo de mañana?

—No—contestó el ministro—. Seguramente no lo tendré ultimado, pues no hay que olvidar que se trata de un asunto muy complejo y que hay intereses muy encontrados.

El señor Montes Jovellar terminó la conversación manifestando que todavía no se había tomado acuerdo alguno sobre la provisión de los altos cargos del Ministerio, asunto que continuaba en el mismo estado que el primer día.

Una distinción

SE HA CONCEDIDO LA GRAN CRUZ DE ALFONSO XII A DON EDUARDO TODA

Madrid, 1.—En atención, dice la Real orden, a los relevantes servicios prestados a la cultura nacional por don Eduardo Toda y Güell, se le ha concedido la Gran Cruz de la Orden Civil de Alfonso XII.

INFORMACION EXTRANJERA

RADIO - TELÉGRAFO TELÉFONO y CABLE

La Conferencia Preparatoria del Desarme

Terminó la segunda lectura del examen de la futura Convención, habiendo sufrido la delegación rusa dos fracasos consecutivos al presentar unas enmiendas

Ginebra, 1. — La Comisión Preparatoria de la Conferencia del Desarme, ha terminado esta tarde en segunda lectura el examen de la futura Convención del Desarme.

Se hacen notar los dos hechos siguientes:

Primero. La supresión en el texto de la futura Convención, de las reservas escritas formuladas por los Estados vecinos de la U. R. S. S., que figuraban en el texto primitivo, y por las cuales estos Estados reservaban su actitud eventual, para el caso de que la U. R. S. S. no firmara la Convención del Desarme.

Los Estados interesados se reservan el derecho de hacer valer estas reservas ante la Conferencia general.

Segundo.—Se refiere al caso de revisión eventual de todo o parte de la Convención.

Después la Comisión al examen en tercera lectura del proyecto de Convención.

La delegación rusa ha sufrido dos fracasos consecutivos, al tratar de substituir por los términos «Y DE REDUCIR» los que figuraban en el proyecto, que eran «REDUCIR SIEMPRE QUE SEA POSIBLE».

Las dos enmiendas soviéticas no han tenido más votos que el de los delegados rusos.—Fabra.

EL TEXTO DEL TRATADO ENTRE ESPAÑA Y LUXEMBURGO

Ginebra, 1.—El Gobierno de Luxemburgo ha enviado a la Secretaría de la Sociedad de Naciones para su registro, el texto de un Tratado con España firmado el día 28 de junio de 1928. El Tratado preve la solución amistosa de toda clase de conflictos que puedan surgir entre los dos países, y el arbitraje como último recurso.—Fabra.

***

Ginebra, 1. — En la reunión celebrada por la Comisión preparatoria de la Conferencia del Desarme, se acordó dejar al cuidado de la Conferencia general la redacción del preámbulo que habrá de figurar al principio de la Convención del Desarme. — Sabra.

La crecida de Sena

Graves daños en los arrabales ribereños y en la región parisina próxima al río

París, 1.—La crecida del Sena está causando ya graves daños en los arrabales ribereños y en la región parisina próxima al río, hallándose muchos puntos totalmente inundados.

Si el Sena crece hoy siquiera algunos centímetros, quedarán inundados varios barrios de la capital.

El Servicio fluvial preve que la crecida seguirá hasta mañana, llegando entonces a su punto crítico.—Fabra.

EL SENA ALCANZA UNA ALTURA DE 5 METROS 58 CENTIMETROS SOBRE SU NIVEL ORDINARIO

París, 1.—El Sena alcanza una altura de 5 metros 58 centímetros sobre su nivel ordinario, esperando que pronto empiece el descenso.

En numerosos pueblos de los arrabales se han producido grandes inundaciones, y todos los servicios deben realizarse con barcos.

Los pueblos inundados son especialmente Joinville, Champigny y Nouilly sur Marne.—Fabra.

CONSEJO DE MINISTROS EN FRANCIA

París, 1.—En el Eliseo se ha celebrado Consejo de ministros, bajo la presidencia de M. Doumergue.

El ministro de Hacienda ha expuesto el estado del debate parlamentario sobre el utillaje nacional. El Gobierno acordó pedir a la Cámara que vote rápidamente este proyecto, porque la votación ha de tener una influencia favorable en la marcha del mercado nacional.

El ministro de Comercio ha hablado del estado de las negociaciones comerciales con España.—Fabra.

LA CRISIS AUSTRIACA

Viena, 1.—El señor Ender, encargado de formar nuevo Gabinete continúa sus conversaciones con los jefes de partido, pero no ha logrado todavía hacer desaparecer las dificultades surgidas por la insistencia de los Heimwehren en atribuirse la cartera de Interior.—Fabra.

SE HA CREADO UN NUEVO PARTIDO POLITICO QUE SE DENOMINARA RADICAL DEMOCRATA

Berlín, 1. — Según los periódicos, el grupo demócrata independiente ha decidido crear un nuevo partido político, bajo el nombre de Partido Radical Demócrata.

El profesor Quidde, pacifista bien conocido, ha rechazado la presidencia del nuevo partido a causa de su avanzada edad, y en vista de ello, ha sido elegido presidente el abogado berlinés señor Braubach. — Fabra.

UN EMPRESTITO DE MIL MILLONES DE DOLARES EN LOS ESTADOS UNIDOS, PARA OBRAS PUBLICAS

Nueva York, 1.—Un numeroso grupo de banqueros y hombres de negocios, ha acordado solicitar del Congreso que autorice la emisión de un empréstito de mil millones de dólares, que se llamará «Empréstito de la prosperidad», y cuyo importe estará destinado a fomentar la construcción de edificios públicos, carreteras, canales, etc., y a la realización de importantes obras para el desarrollo de la navegación fluvial.—Fabra.

Política inglesa

El Gobierno alemán promulga por decreto 25 proyectos sobre el programa financiero

Berlín, 1.—En una sesión de anoche, que ha terminado a las cuatro de la madrugada, el Gabinete del Reich ha terminado la discusión y redacción de los decretos leyes que constituyen el programa de reforma financiera.

Según la «Gaceta de Woss», 25 de los 28 proyectos serán promulgados por Decreto. Los otros tres, que necvesitarían una modificación de la Constitución, y que deben ser aprobados por una mayoría de las dos terceras partes del Reichstag, no serán sometidos a la firma del presidente del Imperio, pues el Gabinete tiene temores de ponerlos en vigor, haciendo uso del artículo 48.

Todo hace suponer, dice el periódico, que el Reichstag se pronunciará en favor del Gobierno y no obligará a que sean retirados dichos proyectos.—Fabra.

EL VUELO DE GOULETTE C LALOUETTE

Bangkok, 1.—Después de cuatro horas y cincuenta y cinco minutos de vuelo, han aterrizado en esta población los aviadores Goulette y Lalouette, procedente de Saigon.

Después de un pequeño descanso y de renovar su provisión de esencia, reanudaron el vuelo a la 6'10 con dirección a Rangoon, a donde se sabe han llegado a las 9'45, después de un vuelo efectuado en excelentes condiciones.—Fabra.

DISPAROS DE REVOLVER CONTRA UN INSPECTOR DE POLICIA EN LA INDIA INGLESA

Chandur (India inglesa), 1 — Dos indígenas hicieron ayer varios disparos de revólver contra un inspector de Policía que había llegado en un tren procedente de Calcuta, hiriéndole gravemente.

Los agresores se dieron a la fuga, logrando desaparecer, favorecidos por el tumulto. — Fabra.

RUMORES DE CRISIS EN RUMANIA

Bucarest, 1. — En los círculos políticos y en diversos centros de esta capital, ha corrido hoy el rumor de que el Gobierno tenía el propósito de presentar la dimisión.

También se asegura que los señores Mironoscu y Popovici han conferenciado esta mañana con el Rey, con objeto de aclarar la situación política.

Parece que el resultado de la conferencia ha sido satisfactorio para el Gobierno. — Fabra.

UNA TREGUA EN EL CONFLICTO MINERO INGLES

HASTA EL JUEVES NO SE REPRODUCIRA, SUPONIENDO QUE NO SE ENCUENTRE ARREGLO EN ESTOS DIAS

Londres, 1.—Ayer quedó conjurado por el momento el peligro de que hoy fuese declarada la huelga general de mineros. Entre patronos y obreros ha sido acordada una tregua que finalizará el próximo jueves. Durante estos cuatro días se realizarán gestiones para evitar el paro general de los obreros del subsuelo.—Fabra.

En los Estados Unidos

Una manifestación comunista en Wáshington pidiendo la libertad de los presos políticos, y en la que se producen violentos incidentes

Wáshinton 1.—Unos seiscientos comunistas, que llevaban al frente grandes carteles pidiendo la libertad de los presos políticos y la adopción de otras determinadas medidas, han celebrado una manifestación ante el Capitolio.

La Policía trató de apoderarse de los citados carteles y con este motivo se produjeron violentos incidentes, viéndose obligados los policías a hacer uso de bombas lacrimógenas, cargando después, armados de garrotes.

Varias mujeres fueron pisoteadas y por último, se pudo restablecer el orden, merced a la llegada de refuerzos de Policía. Se han practicado seis detenciones.—Fabra.

Oro para la paz

Los «stocks» del Banco de Francia y del Federal Reserve, de Nueva York

París, 1.—La Prensa comenta las recientes entrevistas entre el gobernador del Banco de Francia y el gobernador de la Federal Reserve Bank, de Nueva York.

Hace resaltar que estos días dos institutos bancarios poseen un considerable stock de oro. En cuanto al Banco de Francia, no desea esta acumulación del precioso metal, causada por el excedente del balance de los capitales extranjeros. Añaden los diarios que esta política de acumulación de oro, para ser practicada permanentemente, es nociva y ambos funcionarios financieros han tratado de la conveniencia de buscar buenas colocaciones de capitales.

Según el «Matin», se desea formar un Consorcio internacional para la concesión de empréstitos con toda clase de garantías. No se trataría con ello de usar de las reservas bancarias para ayudar a tal o cual país que practiquen tal o cual política, sino servir en el terreno financiero a la obra de la paz mundial.—Fabra.

CONFINAMIENTO DE IRIGOYEN Y SU MINISTRO DE RELACIONES EXTERIORES

Buenos Aires, 1. — El ex presidente Irigoyen y el exministro de Relaciones Exteriores, han sido confinados a la isla de Martín García, en la cual permanecerán hasta que que hayan sido substanciados los procesos relacionados con su gestión.—Fabra.

La muerte de un bandido

ANTES HIERE A CUATRO POLICIAS Y DEJA AGONIZANTE A UNO

Macob (Illinois), 1.—La policía detuvo a un bandido, metiéndolo en un automóvil custodiado por cuatro policías. Repentinamente, el detenido sacó un revólver e hizo fuego contra los cuatro agentes, hiriéndoles a todos de gravedad, poniéndose seguidamente al volante para escapar.

Uno de los policías, agonizante, tuvo fuerzas para hacer un disparo al foragido, matándolo. El policía murió poco después.

Se teme que de los cuatro policías heridos, sólo uno podrá salvarse.—Fabra.

SE HA LEVANTADO EL ESTADO DE SITIO EN LA HABANA

La Habana, 1.—El presidente de la República, general Machado, ha firmado un decreto por el que se levanta el estado de sitio, que fué proclamado la última quincena.—Fabra.

CHOCAN DOS BUQUES ITALIANOS PERO SE CREE QUE NO HAY DESGRACIAS PERSONALES

Nápoles, 1.—el vapor italiano «Afrodite» ha chocado, cerca de Gaeta, con el velero de la misma nacionalidad «Quintino Sella».

Parece que la causa de la colisión ha sido la niebla. El «Afrodite» pudo llegar al puerto de Nápoles remolcando a aquel velero, teniendo los dos grandes averías. No se tienen noticias de pérdidas humanas.—Fabra.

LA REINA ELENA HA DECIDIDO ABANDONAR EL PAIS

Londres, 1.—Comunican de Bucarest que la Reina Helena de Rumania ha comunicado su decisión de abandonar aquel país y separarse del Rey Carlos antes de terminar el presente año.

Según se dice, el divorcio moral entre los dos Soberanos es absoluto e irremediable.

En cambio, los rumores, según los cuales el Rey Carlos piensa contraer enlace con otra Princesa real, son desmentidos.—Fabra

LA POLITICA EN INGLATERRA

Por el ministro del Trabajo se ha depositado sobre la Mesa de la Cámara de los Comunes un proyecto elevando el subsidio para socorrer a los obreros parados

LA SITUACION DE LA INDUSTRIA CARBONERA

Londres, 1. Interrogado en la Cámara de los Comunes sobre la situación de la industria carbonera, el señor Shimwell, ministro de Minas, ha manifestado que según sus noticias, esta mañana han trabajado en todas las minas de Inglaterra y el País de Gales.

En Escocia han entrado al trabajo un diez y ocho por ciento de los mineros.—Fabra.

INGLATERRA Y LOS SOVIETS

Londres, 1.—Contestando a varias preguntas hechas sobre el proceso que se sigue en Moscou contra varios profesores, el señor Henderson ha manifestado que había examinado minuciosamente la traducción de los documentos por el Gobierno soviético, sacando la impresión de que las observaciones hechas por la acusación, basándose en las declaraciones de los encartados en el proceso, contienen ciertos pasajes desfavorables, sin fundamento alguno para el Gobierno británico.

El ministro añadió que en vista de ello, había encargado al embajador de la Gran Bretaña en Moscou, que informará al Gobierno soviético de que habiendo sido aceptados oficialmente por dicho Gobierno los comentarios del Ministerio público sobre las declaraciones de los acusados, Inglaterra tomaba nota de dichos pasajes, que contienen observaciones desfavorables e infundadas respecto a la actuación del anterior y el actual Gobiernos británicos.—Fabra.

UN PROYECTO SOBRE EL PARO FORZOSO

Londres, 1.—El ministro del Trabajo ha depositado sobre la Mesa, en la Cámara de los Comunes, un proyecto de resolución de carácter financiero, que irá seguido de la presentación de un proyecto de ley, elevando a setenta millones de libras esterlinas, durante un determinado período, el fondo destinado a socorrer a los obreros en paro forzoso.

Lord Bondfield hizo uso de la palabra, aludiendo el abuso que se comete con la aplicación del seguro contra el paro forzoso, tanto por parte de los industriales como de los obreros, cuando estos últimos son empleados una parte de la semana solamente.

Manifestó después su creencia de que el aumento de diez millones de libras esterlinas solicitado durará hasta la primera quincena del próximo mes de Abril.—Fabra.

LA CONFERENCIA DE «LA TABLA REDONDA»

Londres, 1.—Los delegados que toman parte en los trabajos de la Conferencia llamada «La tabla redonda» sobre la India, reunidos en sesión plenaria, han dado su asentimiento general, sin recurrir a votación de ninguna clase, al principio de separación de Birmania de la India.

Después se acordó nombrar un Comité especial, que estará encargado de estudiar la cuestión y proponer los medios que se consideren más adecuados para llevar a cabo dicha separación.—Fabra.

Crisis en Polonia y en Austria

EL CORONEL SLAWER, INTIMO DEL MARISCAL, ES SU SUCESOR EN POLONIA, Y EN AUSTRIA FORMA GOBIERNO UN SOCIAL CRISTIANO

Varsovia, 1.—Inesperadamente Pilsudsky, después de su victoria electoral, ha presentado la dimisión. La funda en motivos de salud. El mariscal Pilsudsky parece que está pasando por una grave crisis nerviosa, que le fuerza a un reposo completo.

Se ha encargado de formar gobierno el coronel Slawek, gran amigo de Pilsudsky.

LAS ARMAS DE ALEMANIA

EL GENERAL GROENER RELATA TODO EL MATERIAL GUERRERO DESTRUIDO POR ALEMANIA Y NIEGA QUE ESTA PUEDA LEVANTAR MILLONES DE HOMBRES

Berlín, 1. — El ministro de la Reichsvehr, general Groener, en la interviú que ha concedido a la Agencia Wolf dice que doce años después de habers firmado la paz el número de soldados sobre las armas ha aumentado en medio millón.

Desde el Tratado de Versalles, Alemania ha destruído, según aquel general, seis millones de fusiles, sesenta mil cañones, quince mil setecientos aviones, veintisiete mil setecientos motores de aviación, quinientos cuarenta y siete hangares de aviones, treinta hangares para dirigibles y centenares de millones de quilos de municiones.

El genral Groenor ha negado que el ejército profesional de Alemania tenga la fuerza ofensiva que se dice en el extranjero y que pueda convertirse en un ejército de millones de hombres. — Fabra

RESUMEN TELEGRAFICO del EXTRANJERO

París, 1.—El presidente de la República, señor Doumergue, ha recibido esta tarde al embajador de Francia en Madrid, señor Corbin.—Fabra.

París, 1.—Los príncipes Bibesco, han dado anoche una recepción, con asistencia del señor Laurent Eynac, ministro de Aeronáutica, con objeto de entregar la «Copa Bibesco» a los comandantes Girier y Weiss, vencedores de la prueba París-Bucarest sin escala, que efectuaron en ocho horas. 51 minutos y 19 segundos, estableciendo así un nuevo record.

Los príncipes hicieron entrega al comandante Girier del trofeo ganado por él y su compañero para Francia.—Fabra.

Londres, 1.—El Lloyd anuncia que el yate francés «Ael» ha naufragado en el Cabo de Palos, cerca de Cartagena, a causa de la tempestad, el día 30 del pasado mes de noviembre.

De los cuatro tripulantes, tres perecieron ahogados; el otro logró salvarse.—Fabra.

París, 1.—El ministro de Negocios Extranjeros, señor Briand, ha recibido esta mañana a los señores García Bella, ministro de la República Dominicana, y García Calderón, ministro del Perú, quienes le entregaron copias de sus cartas credenciales.

Las referidas cartas credenciales serán entregadas al Presidente de la República, el miércoles, día 3 del corriente.—Fabra.

París, 1.—El príncipe Bibesco ha sido elegido presidente de la Federación internacional de Aeronáutica, en la vacante producida por el fallecimiento del conde de La Vaulx, que, como se recordará, murió trágicamente en un accidente de aviación en Jersey City.—Fabra.

Belgrado, 1.—Hoy se han celebrado con el ceremonial de costumbre, las fiestas del aniversario de la proclamación de la unión yugoeslava, en primero de Diciembre de 1918.

El rey, la reina, su séquito, el Gobierno, el Cuerpo diplomático, autoridades, etc., han asistido a un solemnes servicio religoso de gracias, celebrado en la Catedral por el patriarca Bernabé.—Fabra.

Lubeck 1.—A consecuencia de una falsa maniobra, un automóvil ha volcado, precipitándose al río.

Cuatro muchachos que lo ocupaban perecieron ahogados.—Fabra.

Berlín, 1.—El crucero escuela «Emden», de la Marina alemana, ha salido de Wilhelmshafen, para efectuar su tercer viaje alrededor del mundo.

El «Emden» hará su primra escala en Vigo.—Fabra.

Varsovia, 1.—La Prensa señala que según despachos recibidos de Alta Silesia alemana, se han registrado manifestaciones hostiles contra los artistas polacos, en Opolo y Gosiawice.—Fabra.

Londres, 1.—El paquebot «Orita» ha llegado hoy a Liverpool, conduciendo un cargamento de un millón de libras esterlinas en piezas de oro, procedentes del Banco de España, con destino a Inglaterra.—Fabra.

Bucarest, 1.—El señor Grimm, consejero nacional, ha depositado, en nombre del grupo socialista, la siguiente moción:

«Se invita al Consejo Federal a examinar nuevamente, para su derogación, el decreto de expulsión de 28 de Noviembre de 1930, adoptado contra el estudiante Bassanessi, el señor Tarchiani, ex redactor jefe del «Corriere della Sera», y contra el profesor Rosselle, y a suspender en este intervalo la ejecución del decreto de expulsión.—Fabra.

ULTIMAS INFORMACIONES

TELEGRAMAS - TELEFONEMAS DE NUESTROS CORRESPONSALES

MANIFESTACIONES DE LOS MINISTROS

El señor Wais dice que en la aplicación del presupuesto se han gastado 195.169,657 pesetas menos, y el señor Matos, que no pasa nada

MANIFESTACIONES DEL MINISTRO DE LA GOBERNACION

Madrid, 1.—Al recibir esta noche a los periodistas, el ministro de la Gobernación dijo que no ocurría nada. Al menos él no lo percibía. De ello—dijo—debemos congratularnos todos.

Un periodista le preguntó si el Gobierno había pensado en la provisión de senadurías vitalicias. Dijo que era prematuro.

Otro de los informadores le dijo que había producido buena impresión el decreto firmado por el Rey el domingo relativo al pleito de los artilleros.

—Eso ha creído el Gobierno—contestó—, y cuando les den a ustedes el decreto en la «Gaceta», advertirán que esa creencia está reflejada en el preámbulo, muy interesante y obra personal del presidente.

También se le ha preguntado si firmaría pronto el nombramiento de director general de Administración local, contestando:

—No, el Rey está ausente y no corre prisa.

Respecto a la huelga de Zaragoza, dijo que hoy a última hora no había tenido noticias. Esa huelga—agregó—ha entrado en período interesante, pues se ventila, más que una cuestión de fondo, un punto de fuero muy digno de estudio. Ha intervenido y actuado el Comité Paritario, y del estudio de ese problema se pueden derivar puntos de vista muy interesantes.

El ministro no sabía nada respecto a la huelga de las fábricas de la Papelera española.

—¿Y de la Confederación del Ebro, qué piensa resolver el Gobierno?

—Esa es cuestión muy delicada, en la que necesariamente el Gobierno habrá de intervenir, y sin que esto sea en modo alguno prejuzgar la cuestión yo no veo otra fórmula que autorizarla a realizar la operación de crédito a base de la subvención del Estado. Al menos, para situar las obras en curso en las condiciones de que realizado el plan proyectado para el año próximo esas mismas obras puedan servir de garantía a nuevas operaciones. Hoy, en la forma que está sería difícil. Hay que ayudarles, porque sería lamentable deshacer una obra tan bien concebida y que ha despertado en aquella región ligítimamente grandes esperanzas. Yo creo que nos encontramos respecto a este problema en un momento crítico, salvado el cual la propia Confederación tendrá elementos, porque comenzarán a ser reproductivas en un sector importante las obras realizadas.

SE HAN GASTADO 195.169.657 PESETAS MENOS EN EL PRESUPUESTO DEL ESTADO

Madrid, 1.—El ministro de Hacienda, hablando con los periodistas, les dijo que mañana se proponía dar una nota con detalles de la marcha del presupuesto.

No las doy ahora—añadió—porque no tengo la totalidad de los datos. Pueden ustedes participar, que en los once meses de aplicación del presupuesto vigente, se han gastado 195.169.657 pesetas menos. Es verdad que en la Renta de Aduanas se refleja la disminución de 45 millones de ingreso, pero aún así, resta una economía en gastos de más de 150 millones.

Añadió, que es interesante observar una novedad en el balance del último sábado. En el balance del Banco de España se especifica la cantidad de oro que sirve de garantía al billete; el oro sobrante en la caja del Banco y el que se encuentra en el extranjero, situado en poder de los corresponsales.

Un periodista le preguntó si se proponía hacer la reorganización de servicios del Ministerio y dijo que no había hablado a nadie de ello, aunque acariciaba la idea de crear la Dirección de Recaudación, por estimarla conveniente para el interés público.

Terminó diciendo, que hoy se habían cotizado las libras a 43,15, pero más que esto mismo, le agradaba la tendencia favorable con que había cerrado lo mismo en Madrid que en Londres.

El trasatlántico «Baden» en Lisboa

El comandante del buque refiere cómo fué la tragedia registrada en la bahía de Guanabana

Lisboa, 1.—El trasatlántico alemán «Baden», llegado ayer a Leisoes, a las tres de la tarde, zarpó a las cuatro y media con dirección a Vigo.

El comandante del buque, Emil Rolin, describió la tragedia registrada a la salida de la bahía de Guanabana.

Dijo que el buque había salido de Río de Janeiro con las autorizaciones necesarias de la Junta Revolucionaria, obtenidas dos horas antes de la partida, extrañándole mucho al comandante que no hubiera sido comunicada esta salida al fuerte de Copacabana.

El «Baden» iba saludando a los fuertes de tierra con las banderas alemana y brasileña izadas. También pitó, avisando su salida. De esta forma pasó frente a la fortaleza de Santa Cruz ,a las 17'25 minutos. En el puente llevaba el barco la señal de «Tengo documentos a bordo». En el fuerte se veía la señal G. R. K., que quiere decir, «El bote no puede seguir adelante». El comandante del buque, sin embargo, creyó que la señal no se le hacía a su barco y como no había ninguna otra indicación para detener la marcha del trasatlántico, éste continuó sin preocuparse, y después de pasar el Pao de Azúcar y la isla Cotundula, diez minutos más tarde, oyóse una detonación, cuyo origen no puedo precisarse desde el barco, desde donde tampoco podía distinguirse la señal de la fortaleza de Santa Cruz. Entonces, en el mastil de señales de la fortaleza de Copacabona, se veía algo que el comandante del barco juzgó ser una bandera roja.

En el momento de examinar esa señal y otra del Semáforo, una granada de 24 a 28 milímetros cayó sobre la red del "Baden", que se hallaba lleno de pasajeros. La explosión de la granada causó veintidos personas, veinte españoles y dos alemanes. El comandante ordenó parar y entonces izó la bandera alemana a media asta en señal de luto y pidió socorro.

Estuvieron esperando éste cerca de una hora hasta que por fin llegó el crucero "Minas Geraes", que mandó a bordo del "Baden" a sus médicos.

La hipótesis de que pudieran sospechar que llevábamos emigrados políticos—dice el comandante—a bordo del «Baden» no podía tener fundamento, porque el buque se dirigía a Santos y allí podían haberlos detenido. El casco del «Baden» presenta muchas señales de los daños causados por la explosión. Se ha procurado conservar estas señales todo lo posible, o, mejor dicho, todo lo que han permitido las reparaciones inevitables, a fin de que puedan ser examinadas en Hamburgo por los miembros del Tribunal Marítimo, ante el cual declarará el comandante alemán.

DILIGENCIAS DEL JUZGADO ACERCA DE LOS SUCESOS DE LA PLAZA DE NEPTUNO

Madrid, 1.—A última hora de la tarde el Juzgado de Instrucción marchó al Gobierno civil, donde se constituyó para interrogar al gobernador acerca de los sucesos ocurridos en la Plaza de Neptuno con motivo del entierro de las víctimas del hundimiento de la casa de la calle de Alonso Cano.

La diligencia ha sido larguísima, y todo hace suponer que el gobernador haya referido al juez lo que presenciara durante el tiempo que formó parte de la comitiva hasta el momento en que la abandonó para dirigirse a la Dirección General de Seguridad e informar de sus propósitos a los manifestantes.

DESPUES DEL COMBATE UZCUDUN-CARNERA

La Prensa madrileña se muestra dividida al apreciar el resultado, si bien considera que debiera haberse declarado nula la pelea del Estadio

«LA NACION»

Madrid, 1.—«La Nación» dice que la decisión arbitral debió ser match nulo. No se trata de una opinión lanzada al azar. Seguimos asalto por asalto la pelea ,lápiz en mano, y al final sólo resultaba un punto favorable al italiano. Si Carnera tuviera energía y vitalidad y temperamento con relación a su físico, ayer habría destrozado al vasco. Debe establecerse la diferencia del pesaje bajo y de los superpesados. Paulino empató con un hombre que lógica y deportivamente debía pertenecer a otra categoría.

«LA VOZ»

«La Voz» afirma que la superioridad estuvo en todo momento por parte de Carnera, que se impuso desde el primer minuto. Tuvo Paulino una mayor acometividad, pero sus acometidas resultaban ineficaces y sus golpes no hacían mella al italiano, que por su parte procuraba sostener la lucha a distancia.

Carnera, después de sujetar al vasco, pegaba con la palma de la mano, con las manos abiertas, con la muñeca y hasta con el antebrazo. Esas faltas no las vió o no quiso verlas el árbitro, ya que no le llamó la atención. Sin embargo, sí recriminó a Paulino en el cuarto asalto por entrar con la cabeza baja y en el séptimo por dar un golpe en el costado a su contrincante.

Paulino demostró que conserva su acometividad, pero lo que no se le vió por ninguna parte fué el progreso científico que dicen ha logrado en Norteamérica. Se empeñó en dirigir los golpes a la cara, sin reparar en que sus ataques debían dirigirse al estómago de Carnera. El italiano tiene su mejor defensa en la altura.

La decisión arbitral fué justa, aunque estimamos que si el juez hubiera llevado la pelea con más imparcialidad, el vasco hubiera empatado en la puntuación y tal vez habría ganado.

"INFORMACIONES"

"Informaciones" estima que el fallo, justo con la derrota de Paulino, es más bien una victoria de éste. El vasco luchó con actividad, con acertada técnica. Resistió las agresiones del italiano, pero luchaba en condiciones de inferioridad. El radio de acción de sus puños estaba muy limitado, mientras que el cuerpo del español quedaba todo al alcance de Carnera. El vasco llevó la dirección de la lucha y, sin embargo, la victoria estuvo bien adjudicada a su rival. En Paulino hay todavía un gran boxeador.

"HERALDO DE MADRID"

"Heraldo de Madrid" asegura que ha causado sorpresa la escuela de boxeo del italiano. Demostró tal superioridad que casi pudo decirse que no había combate. El vasco, gracias a su enorme acometividad, logró nivelar un poco la pelea.

El temporal

EL RIO SEGURA EXPERIMENTA UNA CRECIDA DE TRES METROS

Murcia, 1.—El río Segura ha experimentado una crecida de tres metros.

Hasta el momento se ignora exactamente la cuantía de los daños producidos por el temporal, aunque se sabe que son muy elevados.

De Cartagena comunican que ha naufragado el vapor francés «Ael». De siete tripulantes que llevaba se salvaron cuatro. Los otros tres han desaparecido.

DOS DEMENTES SON HALLADOS MUERTOS EN UNA CELDA DEL HOSPITAL

Málaga, 1.—En el departamento de dementes del Hospital Provincial fueron hallados asfixiados en la celda que ocupaban los dementes José Flores y José García Renaldo, que habían ingresado el día anterior en el benéfico establecimiento.

Se ignora si se trata de un suicidio o de un hecho casual determinado por el incendio de las colchonetas de la celda.

QUEDA RESTABLECIDA LA COMUNICACION FERROVIARIA ENTRE GALICIA Y EL RESTO DE ESPAÑA

Monforte 1.—Ha empezado a funcionar la vía provisional tendida sobre el puente, por averías causadas en la línea general por el descarrilamiento de San Clodio. De este modo ha quedado restablecida la comunicación con Galicia y el resto de España.

Hoy pasó por dicha vía el expreso descendente, lentamente.

Todavía no ha aparecido el cadáver del mozo desaparecido. Ayer se realizaron sondeos en el río, infructuosamente.

DECEPCION EXTRAORDINARIA EN SAN SEBASTIAN POR LA DERROTA DE UZCUDUN

San Sebastián, 1.—La derrota de Uzcudun en Barcelona, es el tema de todas las conversaciones.

Ayer reinó enorme expectación en San Sebastián, y a media tarde se formaron grupos ante las Redacciones de los periódicos. Al conocerse el resultado de la pelea, la decepción fué extraordinaria.

EL REY, DE CAZA

Madrid, 1. — El Rey marchó anoche a Córdoba a una finca de los marqueses de La Laguna.

Regresará uno de estos días.

IMPORTANTE DECRETO

El criterio de opción que se otorgó a los jefes y oficiales en los ascensos por elección o por méritos extraordinarios

Madrid, 1.—Esta noche ha sido facilitado el siguiente Real decreto:

EXPOSICION

«Señor: La Ley de bases para la organización del ejército de 29 de junio de 1918, en el apartado a) de su base décima, autorizaba a los jefes y oficiales del Ejército la renuncia de los ascensos concedidos por elección o méritos extraordinarios de paz o guerra, permutándolos por la Cruz del Mérito militar del distintivo correspondiente, precepto que ya venía consignado en nuestra legislación militar desde 1889 en la Ley adicional a la constitutiva del Ejército.

Este derecho de renuncia a la opción a la recompensa, fué ratificado en las que a las de campaña se refiere en los reglamentos de recompensas en tiempos de guerra de 10 de Marzo de 1920 y 11 de Abril de 1925.

Digno de señalar es, Señor, la constancia del criterio que ha regido el mantenimiento de este derecho de opción que se otorgó a los jefes y oficiales en nuestras leyes orgánicas militares, reconociéndose así un espíritu tradicional en los Cuerpos del Ejército que de él hacían uso. Reconocido este derecho por el Directorio militar en su decreto de 11 de Abril de 1925, un año después, en 9 de Junio de 1926, se dictó una disposición que lo anulaba, suprimiendo una facultad de renuncia de empleos que había sido ejercida durante cuarenta años sin interrupción alguna, a través de las campañas de Cuba y Filipinas, y, posteriormente, en la mayor parte de la de Marruecos, en las que numerosos jefes y oficiales de determinados Cuerpos ascendidos por méritos de guerra, hicieron en su totalidad uso de ese derecho, consolidando así una tradición en sus Cuerpos y dando una tonalidad uniforme al movimiento de sus escalas respectivas.

El Real decreto del año 1926, vino a alterar este estado de cosas establecido, creando una dualidad de sistemas que en perjuicio de los que en uso de la facultad reconocida habían hecho renuncia a sus empleos y que formaban la mayoría de los ascendidos en los Cuerpos que las practicaban, una desigualdad en beneficio de los que tomaron parte en el último período de la guerra de Marruecos, que constituyen sólo un número restringido de jefes y oficiales, no en su totalidad, conformes con la abstención que se les imponía por medio de ese Real decreto que venía a modificar la ley orgánica del Ejército aprobada por las Cortes del Reino.

No es, Señor, que el ministro que suscribe abone el criterio de escala cerrada para los ascensos en el Ejército. Por el contrario, estima éste perjudicial a los fines del mismo y contrario a los derechos del Estado, que al otorgar un ascenso lo debe de hacer inspirado en el derecho de obtener mayor rendimiento de lo que de la colectividad militar están capacitados para ello. Pero entiende que el criterio que se adopte debe ser único y el procedimiento estudiado con las mayores garantías para su lógica implantación en beneficio del Estado y su implantación ha de ser acordada por Cortes, que son las capacitadas para modificar e imponer las leyes.

Inspirado en ese criterio, se suspendió por este Gobierno la disposición del Real decreto de ascensos por elección, en el propósito de someterlo a las Cortes después y para estudio de mayores garantías y adaptación más adecuada a su finalidad.

Por todo lo cual, Señor, el ministro que suscribe, manteniendo siempre las normas que se impuso al venir al Poder este Gobierno, después de recabar los asesoramientos jurídicos oportunos y a reserva de someter en su día al Parlamento el reglamento de recompensas y ascensos en el Ejército, inspirado en el criterio expuesto, de acuerdo con el Consejo de ministros, se honra en someter a la aprobación de Vuestra Majestad el siguiente proyecto de Decreto:

Madrid, 30 de noviembre de 1930.

REAL DECRETO

A propuesta del ministro del Ejército y de conformidad con mi Consejo de ministros, Vengo en decretar lo siguiente:

Artículo primero.—Se restablece en toda su integridad y eficacia el párrafo tercero del apartado a), caso cuarto, de la base décima de la ley de 29 de junio de 1918.

Artículo segundo.—Los jefes y oficiales y asimilados que quieran ejercitar el derecho de opción que por los preceptos que se restablecen se les concede, lo solicitarán mediante instancia en el plazo de un mes a partir de la publicación de este decreto.

Dado en Palacio a 30 de noviembre de 1930.—Alfonso.—El ministro del Ejército—Dámaso Berenguer Fusté.»

GON

ASAMBLEA DE HUELGUISTAS DEL RAMO DE LA CONSTRUCCION EN LA PLAZA DE TOROS

Zaragoza, 1.—En la Asamblea de huelguistas celebrada en la plaza de toros, los oradores se pronunciaron en tonos enérgicos contra los patronos. Se acordó aprobar las bases del gobernador y rechazadas por la clase patronal, continuando la huelga mientras los patronos no las acepten.

La situación empeora, y la impresión es pesimista sobre el paro general.

EL JUGADOR GASPAR RUBIO GUARDA CAMA Y TIENE EL TOBILLO ESCAYOLADO

Madrid, 1. — "Informaciones" ha recibido un cablegrama de La Habana diciendo que el jugador Gaspar Rubio sigue guardando cama, llevando dos días con fiebre. Tiene el tobillo escayolado, a pesar de lo cual quiere irse a Méjico el martes.

LA JORNADA DEL GENERAL BERENGUER

Madrid, 1. — El general Berenguer fué visitado esta tarde por don César Silió, el ministro de Fomento y el capitán general.

También recibió a una Comisión de la Juventud Monárquica, que le entregó un escrito protestando contra la conducta observada por el Ateneo de Madrid.

NOTICIAS DE BARCELONA

AGREDIDO POR UNOS HUELGUISTAS

En la calle de Tarragona un grupo de huelguistas de la fábrica de lámparas Z, agredió a golpes a Gonzalo Ortiz, de 30 años, que trabajo en dicha fábrica, quien tuvo que ser auxiliado en el Dispensario de Hostafranch de heridas de pronóstico reservado en la región occipital.

Parece ser que el herido expresó conocer a sus agresores.

HERIDO GRAVEMENTE DE UNA PUÑALADA

En el Hospital Clínico ingresó el gitano José Riba Navarro, de veinticinco años de edad, quien presentaba una herida por arma blanca, de pronóstico grave, en el tórax, que según dijo le fué causada en la playa de Somorrostro al agredirle un individuo al que sólo conoce de vista por frecuentar aquellos lugares, sabiendo igualmente que está casado con una mujer conocida por la Cacha.

Agregó el herido que ignoraba los motivos que tuvo su agresor para herirle, pues nunca había reñido con él, ni sabía que le odiase.

El agresor se dió a la fuga, no habiendo sido detenido hasta estos momentos.

¡ESTREÑIDOS!

«Píldoras Zecnas», vegetales, son Laxante de efectos sin igual. Estomacales, Antibiliosas. Caja 0'40 y 1'60 pesetas; Remite Correo reembolso. Envía prospectos gratis: **Farmacia Rey, Infantas, 7, MADRID.** Venta en Barcelona: Segalá, Andreu y Farmacias

La salvación del HERNIADO

Nuestro moderno sistema profesional y nuestros perfectos aparatos HERNIUS (patentados) os la ofrecen con absoluta garantía.

Peligros, incomodidades, dolores...todo desaparece como por encanto desde el momento que se empieza a usar estos salvadores aparatos, que si bien no curan la hernia, porque no existe nada para ello, la retienen y reducen hasta casi desaparecer.

Los aparatos HERNIUS se hacen exprofeso para cada caso y se ajustan perfectamente sin necesidad de tirantes, bajonalgas ni estorbos alguno, permitiendo toda clase de trabajos o deportes

Solicite el interesante tratado "GUIA DEL HERNIADO". Consultas gratis de 10 a 1 y de 4 a 7 Festivos de 10 a 1.

Gabinete Ortopédico "HERNIUS"
(Salvación del Herniado)
Aragón, 277, entlo. 2.ª: • Teléfono 76850
(frente Apeadero Paseo Gracia) BARCELONA

AVISO IMPORTANTE
Nuestro Agente especialista visitará en **Reus**, el lunes, día 8, en el Hotel Londres. De 9 a 1 únicamente

Pie y pantalla de Salón, como la muestra, completo, a punto de enchufar, 37'40 pesetas

Fábrica de Armazones y Pantallas

MEDALLA DE ORO Exposición Internacional Barcelona 1929

J. CAMPS

Exposición y despacho Paseo de Gracia, 125 Teléfono 74055

APOPLEJIA (Feridura) — PARALISIS —

Angina de pecho, Vejez prematura y demás enfermedades originadas por la **Arterioesclerosis e Hipertensión**

Se curan de un modo perfecto y radical y **se evitan** por completo tomando

→ RUOL ←

Los síntomas precursores de estas enfermedades: *dolores de cabeza, rampa o calambres, zumbidos de oídos, falta de tacto, hormigueos, vahídos (desmayos), modorra, ganas frecuentes de dormir, pérdida de la memoria, irritabilidad de carácter, congestiones, hemorragias, varices, dolores en la espalda, debilidad,* etc., desaparecen con rapidez usando **Ruol**. Es recomendado por eminencias médicas de varios países; *suprime el peligro de ser víctima de una muerte repentina;* no perjudica nunca por prolongado que sea su uso; sus resultados prodigiosos se manifiestan a las primeras dosis, continuando la mejoría hasta el total restablecimiento y lográndose con el mismo una existencia larga con una salud envidiable.

VENTA: **Segalá, Rambla Flores, 14, Barcelona, y principales farmacias de España, Portugal y Américas.**

ABOGADO

asuntos civiles, criminales, mercantiles, accidentes trabajo, reclamaciones salarios, recursos contra acuerdos comités paritarios y comisiones mixtas. Consulta 5 ptas. 5 a 8 t. Layetana, 29, pral.

UZCUDUN - CARNERA

El combate ha sido interesantísimo, principalmente para los que lo han podido seguir con Prismáticos «cristal Jena», nuestra exclusiva (Medalla de oro Exposición 1929)

Para el futbol, toros boxeo, excursiones un **buen gemelo es indispensable.** Tenemos gran surtido a precios reducidísimos, pero que no admiten ni plazos, ni cupones de crédito.

VEA VITRINAS
OPTICA, ALMACENES BERLIN, PELAYO, 39

EL INGENIO

FABRICA DE Maniquíes DE TODAS CLASES

PIDASE CATALOGO

RAURICH, 6
TELEFONO 15086

Hernias

POR QUE SUFRIR DE HERNIA

y estar expuesto a los peligros de una ESTRANGULACION: se puede obtener con toda seguridad una perfecta y comodísima contención, la modificación absoluta de la hernia más antigua, voluminosa y difícil, y curarse definitivamente sin operación, sin el menor peligro, sin dolor ni suspender sus ocupaciones con el tratamiento ANTI-HERNIARIO NOTTON (patentado), el único premiado en las Exposiciones de París y Barcelona. Pida usted GRATIS nuestro científico TRATADO sobre la HERNIA, con centenares de cartas de curación y agradecimiento, o acuda a:

BARCELONA..... todos los días laborables, de 9 a 1 y de 3 a 7;
GERONA..... el sábado, 6 de Diciembre, de 8 a 3, en el HOTEL PENINSULAR;
MANRESA..... el domingo, 14 de Diciembre, de 8 a 1, en el HOTEL SANTO DOMINGO;
LERIDA..... el lunes, 15 de Diciembre, de 8 a 1, en el HOTEL SUIZO;
REUS..... el domingo, 28 de Diciembre, de 8 a 12, en el HOTEL PARIS.

Especialidad en **fajas** para todas las dolencias Abdominales. Tratamiento y curación del Hidrocele. INSTITUTO DE HERNIOLOGIA «NOTTON» Avda. Puerta Angel, 40 1.º Barcelona. Tel. 10.935

SASTRERIA Pantaleoni Hnos.

SELECTAS CONFECCIONES PARA

Caballeros y Niños

Actualmente presentación de las

ULTIMAS NOVEDADES y NUEVOS MODELOS

Sección especial de Sastrería a la Medida. :: Extenso surtido en Abrigos desde 32 Ptas :: Corte elegante. Gustos modernos

13 - Puertaferrisa - 13

LA ORTOPEDIA MODERNA
HIJO DE B. CARCASONA

Casa fundada en 1875

Taller y despacho:
ESCUDILLERS BLANCHS, 8 - TEL. 10916

Bragueros reguladores para la retención absoluta de la hernia. Fajas y Faja Corsé Abdominal, modelo moderno

Corsés Ortopédicos para curar o corregir las desviaciones de la espalda

Más de cincuenta años de práctica son la mejor garantía

Compañía Trasatlántica

Servicios del mes de diciembre de 1930

LINEA DEL CANTABRICO A CUBA - NEW-YORK

El vapor CRISTOBAL COLON, saldrá de Bilbao y Santander el 24 de diciembre, de Gijón el 25 y de Coruña el 26, para Habana y Veracruz, escalando en Nueva York al regreso.
Próxima salida el 18 de enero 1931.

LINEA DEL MEDITERRANEO AL BRASIL-PLATA

El vapor INFANTA ISABEL DE BORBON, saldrá de Barcelona el 5 de diciembre, de Almería y Málaga el 6, y de Cádiz el 8, para Santa Cruz de Tenerife, Montevideo y Buenos Aires.
Próxima salida el 5 de enero 1931.

LINEA DEL MEDITERRANEO A CUBA-NUEVA YORK

El vapor BUENOS AIRES saldrá de Barcelona y Tarragona el 10 de diciembre, de Valencia el 11, de Alicante el 12, de Málaga el 13 y de Cádiz el 15, para Las Palmas, Santa Cruz de Tenerife, Santa Cruz de la Palma, Puerto Plata, Santiago de Cuba, Habana y Nueva York.
Próxima salida el 7 de enero 1931.

LINEA DEL MEDITERRANEO A PUERTO RICO VENEZUELA-COLOMBIA

El vapor JUAN SEBASTIAN ELCANO, saldrá de Barcelona el 22 de diciembre, de Valencia el 23, de Málaga el 24 y de Cádiz el 26, para Santa Cruz de Tenerife, San Juan de Puerto Rico, La Guayra, Puerto Cabello, Curaçao, Puerto Colombia y Cristóbal, escalando al regreso en Santo Domingo.
Próxima salida el 25 de enero 1931.

LINEA DE FERNANDO POO

El vapor LEGAZPI, saldrá de Barcelona el 15 de diciembre, de Valencia el 16, de Alicante el 17 y de Cádiz el 20, para Arrecife, Las Palmas, Santa Cruz de Tenerife, Santa Cruz de la Palma, Río de Oro, Monrovia y Santa Isabel (Fernando Póo).
Próxima salida el 15 de enero 1931.

Servicio tipo Gran Hotel, T. S. H., Radiotelefonía, capilla, orquesta, etc.

Las comodidades y trato de que disfruta el pasaje se mantienen a la altura tradicional de la Compañía.

También tiene establecida esta Compañía una red de servicios combinados para los principales puertos del mundo, servidos por líneas regulares

Para informes en las Oficinas de la Compañía: PLAZA DE MEDINACELI, 8, BARCELONA y en su Consignatario: A. Ripol, Vía Layetana, 3

El anuncio más eficaz, es el insertado en EL DIA GRAFICO

ALQUILERES

En los Penitentes
calle Tjciano, 35, alquilo Torre, ptas. 325 trimestre

LOCALES
propio para garaje o pequeña industria. Razón: PUIGREIG, 12 (S. G.)

Lujoso piso
Montado con todo confort, ducha, teléfono, ascensor, calefacción galería cubierta, grande terraza con estupendo panorama. Visible de una a cuatro. Avda. República Argentina, 256

PIANOS
Alquileres d. Ptas. al mes. C. Bieger. BRUCH, 78 — 8

COMPRAS

COMPRA - VENTA
de joyas ropas y demás efectos; máquinas de coser, de escribir y fotográficas; colchones y en especial joyas antiguas, en la antigua y acreditada casa calle Carmen, número 16, pral.

Discos gramófono
Compro-vendo desde 3 pts Corribia, 23, fte. Catedral.

Joyas de ocasión
Compra oro, plata, platino, brillantes y perlas. Pagamos su valor. RAMBLA FLORES, 8 joyería Núñez

DEMANDAS

Cuadro escénico
Se desean aficionados ambos sexos para formarlo. Escribir DIA GRAFICO, núm. 816

COMADRONA
Clínica partos. Consultas. Unión, 22, 1.º Tel. 22.522

Representante
con Oficina en GUAYAQUIL (Ecuador), trabajando dicha República y Colombia (hasta Medellín y Bogotá) actualmente en ésta hasta el día 5, desea conexiones importantes, en particular de Telas de algodón, Casimires lana y algodón. Ropa interior barata Medias seda y seda artificial. Dirigirse a L. F. B. Cruz del Padrón, núm. 30, pral. (Sarriá)

HUESPEDES

Sólo para dormir
cedo habitación en calle Puertaferrisa, 16, 3.º 1.ª

SE DESEAN
2 c. a todo estar, pensión completa 175 ptas. Estupenda habitación, Diputación, 50, trastienda 1.ª y sólo dormir 30 ptas cada uno

OFERTAS

CIRUJANA CALLISTA
Gabinete instalado en los salones de la peluquería ESCODA
PLAZA DE CATALUÑA, 9
Con todos los adelantos que la Ciencia moderna aconseja y todas las comodidades de los más renombrados gabinetes europeos y norteamericanos, y unas tarifas de
Precios asequibles

Ofreciendo garantías
morales y materiales, aceptaría plaza de mozo, cobrador, ordenanza a análoga. Escribir: A. C., Parlamento, 34, 4.º, 1.ª

Sras. y Srtas.
que deseen confeccionar ellas mismas sus vestidos. Se cortan y prueban trajes, última novedad, por 5 pesetas, en Valencia, 234, 3.º 1.ª (junto a Balmes).

Herniados

TRENCATS Tened siempre muy presente que los mejores aparatos del mundo para la curación de toda clase de **hernias**, son los de la CASA TORRENT, sin trabas ni tirantes engorrosos de ninguna clase. No molestan ni hacen bulto, amoldándose como un guante. **Hombres, mujeres y niños** deben usarlos. En bien de vuestra salud no debéis nunca hacer caso de muchos anuncios que todo es palabrería y mera propaganda, desconfiando siempre de los mismos y pensando únicamente, sin temor a equivocaros, que mejor que la reputada CASA TORRENT no hay, no existe, ni nunca jamás habrá nada, ya que sus maravillosos aparatos **triunfan, vencen y curan** siempre con facilidad pasmosa, donde otros muchos fracasan. **Treinta años de constantes éxitos**, con miles de curaciones logradas, son una garantía verdad que debe tenerse muy en cuenta. Bajo ningún concepto nadie debe comprar bragueros ni vendajes de clase alguna, sin antes ver esta Casa, núm. 13, calle de la UNION, número 13, BARCELONA.

CASA TORRENT

TAQUIGRAFIA
Lecciones a domicilio o en su casa por Profesor de un Centro docente, que tiene horas disponibles. Método fácil y de éxito seguro. Precios módicos. Escribir a DIA GRAFICO núm. 754

Pérdidas

PERDIDA
El domingo, tarde, se perdió un pendiente de brillantes por las calles Mallorca, Casanovas y Provenza. Por ser recuerdo de familia se gratificará su devolución en la calle Mallorca, 152, 2.º 2.ª

TRASPASOS

SE TRASPASA
tienda de comestibles. Razón: Gignás, 28, Barcelona

VENTAS

APOPLEGIA
(FERIDURA)
PARALISIS ARTERIOESCLEROSIS SE EVITA Y CURA tomando en antiguo específico vegetal
Antiapoplético BERDAGUER
Con su uso desaparecen rápidamente los síntomas: hormigueos, calambres o rampa, dolor de cabeza, sofocaciones, frecuentes ganas de dormir, vahídos, mareos, falta de tacto y memoria, dificultad de hablar, etc., y se consigue la curación de los atacados de esta terrible dolencia.—Venta en farmacias. Prospectos gratis al Laboratorio **I. González Núñez, Teléfono 31137, BARCELONA.**

Fca. de Géneros de Punto
ALMACENES BELEN
Antigua Fábrica FARRAS
La más surtida por ser exclusiva
Carmen, 8 y Xuclá, 1-3 y 5

INCUBADORAS
y criadoras «HISPANIA» contado, plazos y alquiler MATERIAL AVICOLA
POLLUELOS
Huevos de todas razas. SE CASTRAN POLLOS Avd. Rp. Argentina, 8 bis

LA ORIENTAL
GOMAS HIGIENICAS de las mejores marcas garantizadas. «LA ORIENTAL», San Pablo, 53 Barcelona
Clase especial a 2, 4, 6 y 8 pesetas docena. Envíos discretos por correo.

Lámparas madera
pie y techo. Libretería, 23

MUEBLES
A PLAZOS SIN FIADOR
No olvide V. que es la Casa que vende más barato y da más facilidades en el pago. Muebles muy elegantes y de gran duración. 18, calle SANTA ANA, 18.

Máquina escribir
Smith Bro. nueva se vende 500 ptas. Muntaner, núm. 210, 2.º 3.ª Visible de 12 a 5

MUEBLES A PLAZOS Y CONTADO
LA CASA que da más FACILIDADES
DORMITORIOS desde Ptas. 10 semana
COMEDORES desde Ptas. 6 semana
RECIBIDORES desde Pts. 2'50 semana
Antigua Casa PLA
CARMEN 64

Paños liquido
por cesar negocio, excepcional ocasión: mitad precio. Rda. S. Antonio, 51

RADIOS BRUNET
Directos al aumbrado sin antena ni tierra. Garantía indefinida. Desde 195 pesetas. Viladomat, 105, bajos.

¡Señoras!
No olviden de hacer sus compras en CASA GARCIA, Alta San Pedro, 43. Encontrarán, entre muchos artículos de OCASION: los siguientes: calcetines caballero fuertes, 0'35 par; ídem sport niño, desde 0'60 par; vestidos punto a 12 y 6'50 (para señora); camisetas niño gruesas desde 1'95; ídem señora y caballero, desde 2'25; sueters y pulovers a mitad de precio.

VARIOS

CONDUCIR AUTOS
NAVARRO
Buena enseñanza. Seriedad
Rocafort, 66

CONSULTA ESPECIAL para enfermos OBREROS VENÉREO-SÍFILIS
18, San Pablo, 18
De 11 a 1 y 5 a 9 — 1 peseta

Casamientos Sr. BADIA
Asuntos de todas clases. SAN PABLO, 56 pral. 1.ª

CONSULTA ESPECIAL
muy seria, reservada y detenida
MALES SECRETOS
VENEREO - SIFILIS - BLENORRAGIA
VIAS URINARIAS
IMPOTENCIA
en todos sus períodos y casos
CANUDA, N.º 37, 1.º
De 10 a 1 y 5 a 9-Festivos de 10 a 1. Consulta 5 pts. Obreros 2 pts Especial 10 pts.
TRATAMIENTOS MUY ESPECIALES para quienes vivan fuera curarse en sus casas con reserva.

MOTOCAMARA
Pathe Baby Vendo 75 pt. Vertrellans, 5, 1.º 2.ª

Vías Urinarias
Cura radical por lavado especial. Vacunas. Rayos U. V., diatermia y masaje
Sífilis
Purificación rápida y segura de la sangre.
Impotencia
Rápido vigor sexual por medios naturales.
Rayos X
Examen completo 10 Ps
Radioterapia
Curación de la próstata y tumores, sin operar. Abonos económicos
Doctor MORA
De 10 a 12 y de 4 a 8. Plaza Universidad, 1.

PUBLICITAS

30 días

para fabricar una pastilla!

Le suena a exageración ¿verdad? Pues éste es, exactamente, el tiempo que se precisa para fabricar una PASTILLA del Dr. ANDREU. O sea, que la porción de medicamento que compone una de estas Pastillas ha invertido todo un mes en las distintas operaciones de elaboración.

Ahora, sin duda, se explicará Vd. la superioridad de este medicamento contra la TOS y la fama de que mundialmente goza, como producto de calidad excepcional. Si las PASTILLAS del Dr. ANDREU han estado siempre a cubierto de falsificaciones, es precisamente por esto: porque se trata de algo difícil de sofisticar, de algo cuya elaboración requiere, aparte de un utillaje muy vasto, una gran minuciosidad y una experiencia de muchos años.

Se trata, en fin, no de una golosina cualquiera que endulza la boca y entretiene el mal, sino de un medicamento único, elaborado con todo esmero, que alivia la Tos en el acto, facilita la expectoración y descongestiona los bronquios.

Pastillas del Dr. Andreu

¡Pida la nueva caja de UNA PESETA!

TOS BRONQUITIS JARABE FAMEL ENFERMEDADES DEL PECHO

MUEBLES EL CHINO

AL CONTADO A PLAZOS SIN FIADOR

DORMITORIO	Ptas. 5[illegible]0	— 10	Ptas. SEMANA
COMEDOR	» 365	— 6	» »
RECIBIDOR	» 170	— 4	» »

Sección de MUEBLES FINOS, más baratos que ninguna otra casa

84, CARMEN, 84

Señora:
PIDA
"MADAMEX"
DIGA
"MADAMEX"
EXIJA
"MADAMEX"

"MADAMEX"
APOSITO FEMENINO
Ptas. 3'50 la caja
EL IMPUESTO DEL TIMBRE A CARGO DEL COMPRADOR

Anúnciese usted en EL DIA GRAFICO

Si quiere usted evitarse
LAS MOLESTIAS DEL FRIO Y POSIBLES CONSECUENCIAS GRAVES
Coloque el
PASSA-PAS
CINTA PATENTADA, PRACTICA, ECONOMICA Y DE INDEFINIDA DURACION

Evita, completamente, la entrada del aire en las habitaciones y puede colocarse fija o de fácil quita y pon.

PIDAN PROSPECTOS

DE VENTA Y COLOCACION EN LOS GRANDES ALMACENES DOS LEONES (RAMBLA CATALUÑA, Y FONTANELLA), EL SIGLO, JORBA, CADELLANS Y ARMENGOL, CALLE SEPULVEDA, 187 (PLAZA), HIJO DE A. PUIG USON, TRAFALGAR, 8; J. COMAJUAN, CALLE SALMERON, 92; PORXAS Y SIRERA, CALLE DE SANS, 70.

DEPOSITO GENERAL AL POR MAYOR

RUBERT, Ronda San Antonio, 66

MUTILADOS

Piernas artificiales de construcción esmerada, resistentes y ligeras, de duración infinita, calidad y funcionamiento garantizado, en cuero, fibra, celuloide, aluminio y maderita. Centenares de referencias. Unica casa especializada con grandes talleres propios. Las facilidades de pago que da la casa son la mejor garantía de sus trabajos. Visite al constructor especialista, que le dará todos los detalles sin compromiso

HANS MADER
Aribau, 154 - Teléfono 74812 - BARCELONA
Aparatos ortopédicos y corsés, etc. fajas y bragueros

SE ADMITEN ESQUELAS DE DEFUNCION HASTA LAS DOS DE LA MADRUGADA

FELT-BASE
(susbstituye con ventaja el Linoleum)
Extenso surtido para cuartos de baño y habitaciones
Tapetes de hule para mesas

Fábrica fundada en 1850

PLUMEROS :: CEPILLOS
GAMUZAS :: ESPONJAS
y demás artículos para la limpieza doméstica

CASA ROSICH
RONDA DE SAN PEDRO, 7
AVENIDA PUERTA DEL ANGEL, 28
TAPINERIA, 33

PASTILLAS ASPAIME

COMPOSICION
Azúcar leche, b., cinco ctgrs.; extracto regaliz, cinco ctgrs.; extracto diacodio, tres milig.; extracto medula vaca, tres milig.; Gomenol, cinco milig.; azúcar mentoanisado, cantidad suficiente para una pastilla

Curan radicalmente la

TOS

PORQUE COMBATEN SUS CAUSAS:

Catarros, ronqueras, anginas, laringitis, bronquitis, tuberculosis pulmonar, asma y todas las afecciones en general de la garganta, bronquios y pulmones

Las **PASTILLAS ASPAIME** superan a todas las conocidas, por su composición, que no puede ser más racional y científica, gusto agradable y el ser las únicas en que está resuelto el trascendental problema de los medicamentos balsámicos y volátiles, que se conservan indefinidamente y mantienen íntegras sus maravillosas propiedades medicinales para combatir de una manera constante, rápida y eficaz, las enfermedades de las vías respiratorias, que son causa de **TOS** y sofocación.

Las **PASTILLAS ASPAIME** son las recetadas por los médicos.

Las **PASTILLAS ASPAIME** son las preferidas por los pacientes.

Exigid siempre las legítimas **PASTILLAS ASPAIME**, y no admitir sustituciones interesadas de escasos o nulos resultados.

Las **PASTILLAS ASPAIME** se vende a **UNA PESETA CAJA** en las principales farmacias y droguerías, entregándose al mismo tiempo, gratuitamente, una de muestra, muy cómoda para llevar en el bolsillo.

Especialidad farmacéutica del Laboratorio SOKATARG. Oficinas calle del Ter, 16 - Teléfono 50791 - BARCELONA.

Nota importantísima.—Para demostrar y convencer que los rápidos y satisfactorios resultados para curar la **TOS** mediante las **PASTILLAS ASPAIME**, no son posibles con sus similares, y que no hay actualmente otras pastillas que puedan superarlas, el Laboratorio Sókatarg, manda gratis una cajita muestra de «Pastillas Aspaime» a los que le envíen el recorte de este anuncio acompañado de un sello de cinco céntimos, todo dentro de sobre franqueado con dos céntimos.

¿Por qué el Cura-Callos alemán "JÉIL se ha impuesto" en todos los países sobre todos los demás callicidas?

PORQUE es el más práctico, científico y eficaz conocido.
PORQUE su aplicación no causa hinchazón ni molestia alguna.
PORQUE calma inmediatamente el dolor producido por el callo.
PORQUE se seca al momento, no se corre del sitio aplicado y es inofensivo, pues sólo ataca a la callosidad.
PORQUE no es grasiento: no ensucia ni se pega al calcetín.
PORQUE su aplicación no puede ser más sencilla ni cómoda.
PORQUE en CINCO DIAS máximo, extirpa de raíz toda clase de callos, durezas y verrugas, por antiguas y crónicas que sean.
PORQUE es el que resulta EN VERDAD más económico, ya que con un solo tubo pueden efectuarse un sin fin de aplicaciones. Y, finalmente,
PORQUE el que lo prueba se convence de su excelencia y ya no usa ni recomienda JAMAS otro.

PEDID SIEMPRE CURA - CALLOS «JEIL» Precio ptas.: 1'75 el tubo

Rpte. Gral. **N. Salles**, Apartado 199: —BARCELONA:
En venta: Centros de Específicos, Farmacias y Droguerías.

AFEITESE CON HOJAS **EKD**
SON BUENAS Y ECONOMICAS
Depósito en España: CANUDA, 27.—BARCELONA

REMEDIO ANTISEPTICO
DE GRAN EFICACIA
SON LAS
Pastillas VALDA
PARA EVITAR Y CUIDAR
la Tos, los Resfriados, Afecciones de la Garganta *recientes ó inveteradas,* ***Bronquitis*** *agudas ó crónicas,* ***Catarros, Grippe, Trancazo, Asma, etc.***
PERO HAY QUE TENER ESPECIAL CUIDADO
de no EMPLEAR más que
LAS VERDADERAS
PASTILLAS VALDA
PEDIRLAS, EXIGIRLAS
EN TODAS LAS FARMACIAS
EN CAJAS
con el nombre **VALDA** en la tapa.

Guía Médica

G. P. Maristany CIRUGIA GENERAL Cortes, 598. De tres a cinco

ALMORRANAS Cura radical garantida, sin operación ni pomadas. Dr. CARDONER. Enfermedades del recto y del ano. Ronda S. Pedro, 30, pral. De 9-10 y 3-5

Dra. Teresa Campañá Enfermedades de la mujer. Partos. Diagonal, 432. De 2 a 5

G. Alomar Vías urinarias, curación más ráp. mediante aparato exclusivo. Aribau, 5. De 12-3 y 5-7.

Dr. O. Carulla Vías Urinarias. Unión, 10 De 11 a 1 y de 4 a 9

VILANOVA BRUCH Estómago, Intestinos. Preferible se presenten por la mañana en ayunas. Rambla Cataluña, 70, primero. De 10 a 11 y de 4 a 6

MUEBLES URRUTIA - Carmen, 14

SUCURSAL EN VICH: Paseo Alfonso XIII, n.° 4 **LA VIGATANA**

Vea el dormitorio de olivo, expuesto en el escaparate, que vendo a precio de regalo.

¿Qué te han parecido los muebles que acabo de adquirir?
Me han gustado muchísimo, por ser muy elegantes, sólidos y económicos.

IMPORTANTE: **Unica casa que da facilidades de pago, respetando los precios contado.**

Pisos completos desde MIL pesetas en adelante.

ESTUFAS A GASOLINA
POR CATALIZACION
(Patentadas)

Premiada con MEDALLA DE ORO en la Exposición Internacional de Barcelona 1929

SIN FUEGO - SIN LLAMA - SIN OLOR
PROCEDIMIENTO CIENTIFICO

CONSUMO VERDAD
CINCO céntimos hora

ELECTRA - Aragón, núm. 277
(Entre Paseo de Gracia y Clarís)

Luz en abundancia
proporciona alegría y bienestar.

Nunca debía ahorrarse en la luz tratándose de salas destinadas al público. Mucha luz rinde siempre beneficios.

CONSULTE A SU ELECTRICISTA

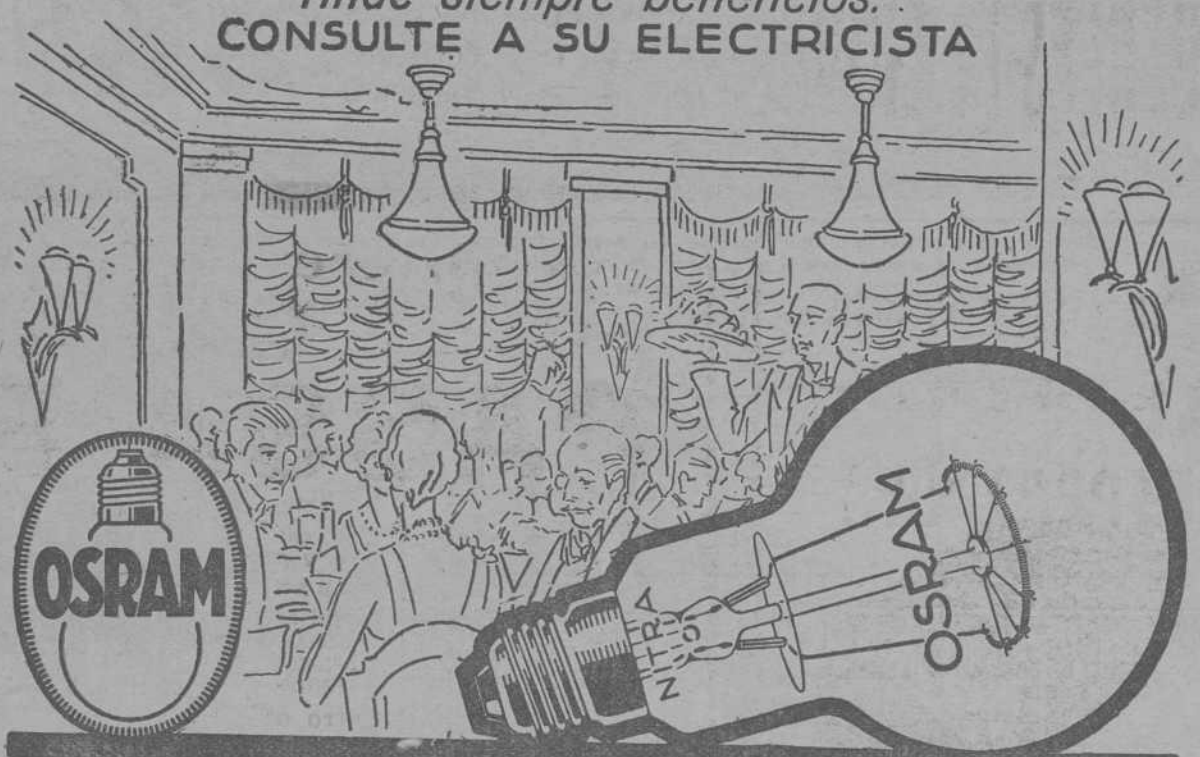

LÁMPARAS OSRAM NITRA

Inauguración, en el Círculo Ecuestre, de la Exposición de Pintura del gran artista don Carlos Vázquez, con asistencia del capitán general y otras personalidades (Fot. Merletti)

Sevilla.—El hundimiento del Palacio del Arte Antiguo. - Los bomberos durante los trabajos de desescombro, a la entrada del Palacio, por la puerta del Parque (Fot. Sánchez del Pando)

El señor Phya Abhibol Rajamaitri, nuevo enviado extraordinario y ministro plenipotenciario de Siam, en Madrid, que ha presentado sus credenciales al Rey. — (Fot. Vidal)

Un momento durante la bendición e inauguración de la Caja de Ahorros y Pensiones para la Vejez de Hostafranchs. — (Fot. Merletti)