El Día Gráfico

REDACCIÓN
DIRECCIÓN COMERCIAL
Y ANUNCIOS
Plaza de Cataluña, 9 - Tel. 14160

IMPRENTA Y TALLERES
MUNTANER, 49
ENTRADA
Pasaje de la Merced, núm. 8
Teléfono 31518

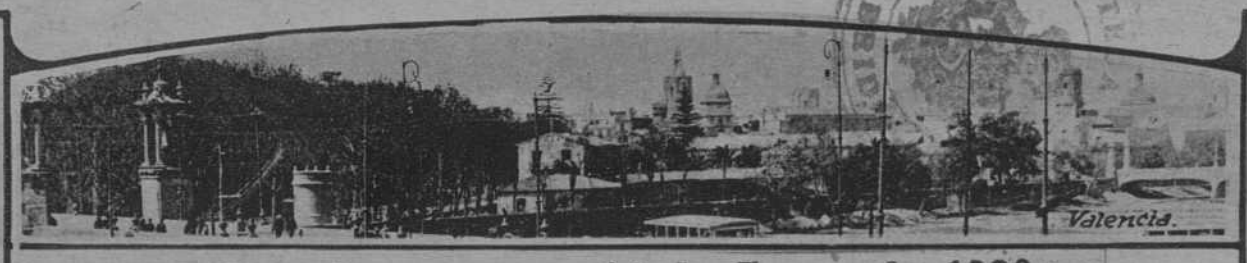

SUSCRIPCIÓN CAPITAL
Ptas. 2'25 al mes
SUSCRIPCIÓN PROVINCIAS
Ptas. 8'50 trimestre
NÚMERO SUELTO
DIEZ CÉNTIMOS

Barcelona, martes 14 de Enero de 1930

La Delegación francesa que ha asistido en Roma a la boda del príncipe heredero de Italia y de la princesa María José, presidida por el mariscal Petain, ha depositado en la tumba del Soldado Desconocido una corona y ha visitado al Papa, que la retuvo largo rato en su compañía. Del primero de dichos actos, terminado el cual la Delegación francesa se dirigió al Vaticano, reproduce la fotografía un aspecto. (Fot. Meurisse)

Fot. Meurisse

Determinadas palabras de M. Tardieu a los periodistas desfiguradas al pasar por los hilos telegráficos, provocaron en Alemania cierto malestar, ya que se interpretaron como si se pusiera en duda la capacidad personal de Curtius y Moldenhauer. El incidente terminó tras las obligadas explicaciones. Publicamos el retrato de M. Moldenhauer, uno de los supuestos agraviados.

El nuevo rascacielos, de 75 pisos, que acaba de ser inaugurado en Nueva York, batiendo todos los records de altura hasta ahora establecidos en materia de edificación. — (Fot. Keystone)

La Cámara Oficial del Libro ha ofrecido a la gran poetisa argentina Alfonsina Storni, una comida íntima en el Círculo Ecuestre, que constituyó un acto altamente simpático y un justo homenaje a la insigne literata americana, cuya obra ha sido objeto, estos días, de cálidos elogios. — (Fot. Maymó)

Reparto de juguetes a los niños de la Escuela Nacional de Moncada, el día de Reyes, con motivo de la fiesta infantil celebrada en el Ateneo Fius

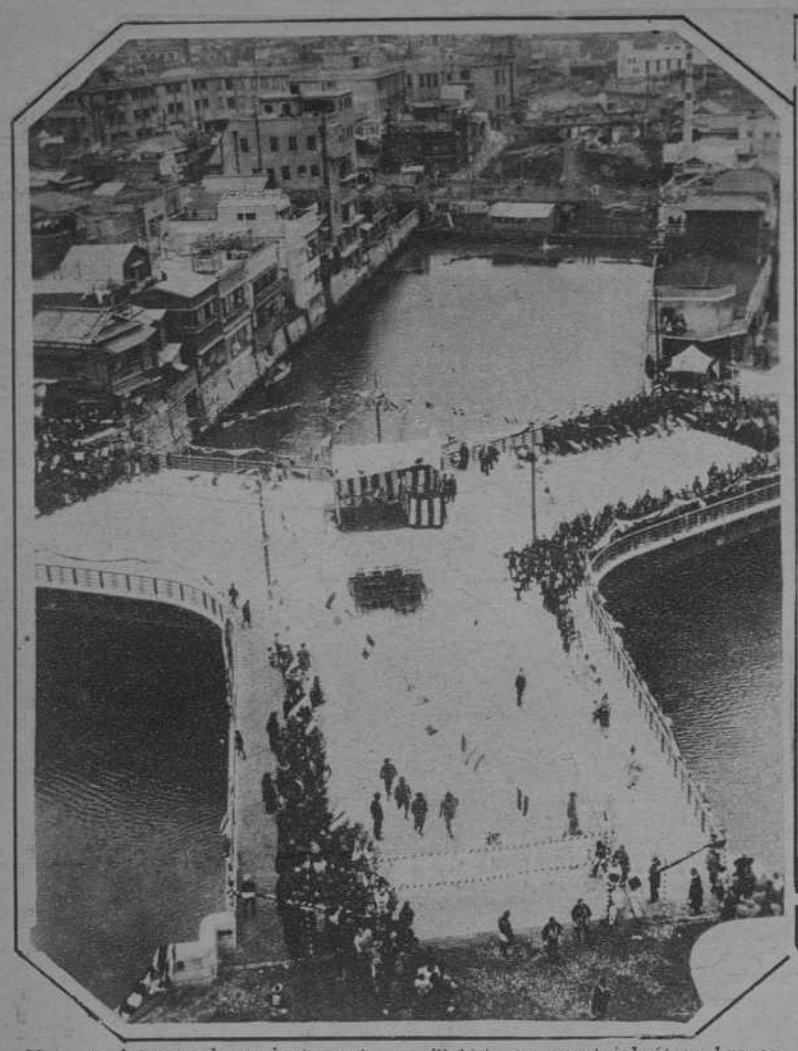

Ha sido inaugurado recientemente en Tokio, un puente de tres brazos, único en el mundo que adopta tal disposición. Está situado en el corazón de la ciudad y lleva por nombre "Puente Miyoshi Bashi". — (Fot. D.)

El ministro de la Gobernación, señor Martínez Anido, en el acto de imponer las insignias de la Cruz de Beneficencia al ingeniero agrónomo y geógrafo don Santiago Reyes, cuya distinción le ha sido otorgada por el Gobierno por su heroico comportamiento en el salvamento de las víctimas del teatro de Novedades, de Madrid.—(Fot. Vidal)

El Rey, con el Marqués de Viana, los Marqueses de Larochefoucauld, el embajador de España en París, el de Alemania en Madrid y otros aristócratas, en la cacería regia de Moratalla, durante un descanso. — (Fot. Santos)

En La Haya, el príncipe consorte ha visitado, en nombre y representación de la Soberana, al Comité de la Prensa en la Conferencia Internacional cuyas sesiones se están celebrando en la capital holandesa. Muestra la fotografía el momento de ser recibido el príncipe por el decano de los periodistas extranjeros congregados en La Haya. — (Fot. Henri Manuel)

Los talleres de EL DIA GRAFICO se han visto honrados con la visita del Dr. Luciano Richelet, quien, acompañado de su distinguida esposa y de su representante en España, don Lorenzo Loyarte, recorrió todas las instalaciones de los mismos, para los cuales tuvo amables frases de alabanza que fueron cordialmente agradecidas. — (Fots. Maymó)

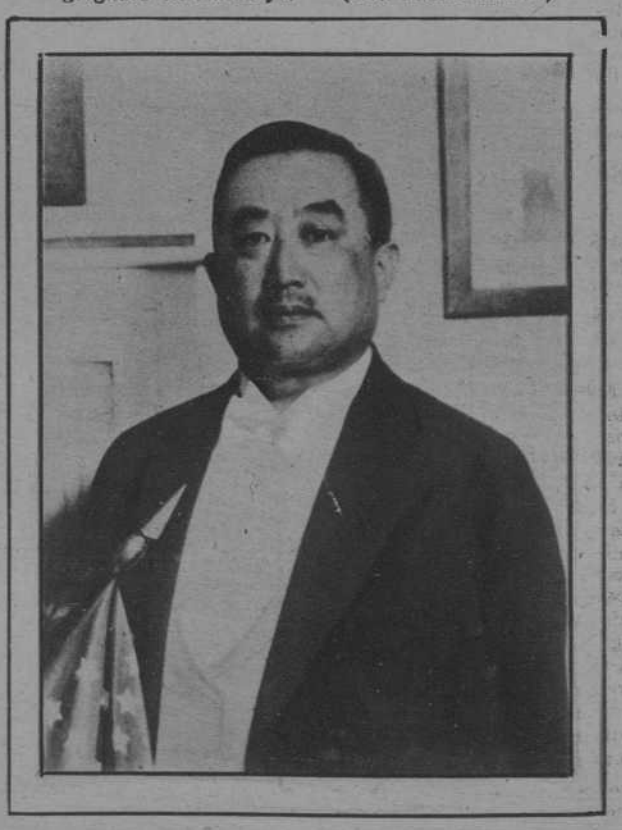

El representante del Japón en la Conferencia que celebrarán en Londres las grandes potencias navales, será el embajador japonés en aquella capital, Dr. Matsudaira, cuyo retrato publicamos. — (Fot. D.)

REDACCION, DIRECCION COMERCIAL Y ANUNCIOS
PLAZA DE CATALUÑA, núm. 9
Teléfono 14.160

IMPRENTA Y TALLERES MUNTANER, 49
Entrada: PASAJE DE LA MERCED, 8
Teléfono 31.518

El Día Gráfico

Año XIX — Barcelona, Martes 14 de Enero de 1930 — Núm. 8.159

SUSCRIPCION CAPITAL: Ptas. 2'25 mes
SUSCRIPCION PROVINCIAS: Ptas. 8'50 trimestre
NUMERO SUELTO DIEZ CÉNTIMOS

POSTALES DE BERLIN

Los hijos de la guerra

RAZA, AMOR O POLITICA

Si se puede creer que las guerras van camino de terminarse es porque no hay más remedio que creer en la decadencia de las razas. Las guerras no han sido jamás odio de unos hombres contra otros, sino resistencia de las razas contra las culturas; el día que al mundo no le quedara ya ni un vestigio de raza, la guerra sería algo tan incomprensible que los enemigos no se podrían reconocer. Por eso ha habido siempre, y los hay ahora, muchos defensores de la guerra, en su sentido fatal, los cuales piensan que sólo la guerra puede traer la paz definitiva a los hombres, que sólo en la guerra llegará a quemarse, hasta en su última raíz, ese fondo de raza salvaje que nos une subterráneamente con el hombre de las cavernas, y que aún llevamos en el último resorte de nuestro sér.

De todas las enseñanzas y las experiencias de la guerra europea ninguna tiene la magnífica elocuencia de la que registran estos días los periódicos alemanes, al referirse a la evacuación de las zonas ocupadas por las tropas aliadas. Estas tropas, instaladas en tierra extraña, bajo un signo de amenaza, como el símbolo de la fuerza que venció al gran Imperio alemán, de las cuales cada soldado representaba el doble aspecto de la humillación y la amenaza, después de diez años habían conseguido asimilarse al país renano como elementos vivos y naturales de él. Como casi un nuevo factor de riqueza, no sólo porque allí dejaban las economías de su sueldo, sino porque habían animado la vida renana con nuevos aspectos y nuevas costumbres; franceses e ingleses en territorio alemán—un triángulo de problema insoluble en la geometría de los hombres científicos—forman en común, una vida nueva. No una, quince mil vidas. Y ahí está lo sensacional de esta crónica: las tropas de la Entente al retirarse a sus patrias han dejado en la Renania tierra fecunda para el amor, 15.000 hijos vástagos tenidos con muchachas renanas, muchachas de carnes rubias, amorosas y blandas, según decía Heine.

POLITICA

Dicen los periódicos alemanes que esto demuestra que el amor es mucho más fuerte que la política. Pero quien mire la cosa profundamente, verá que esos 15.000 chiquillos, que irán creciendo y dorándose a orillas del sol del Rhin, como un perpetuo reverdecimiento de la ocupación, patentizan, más que nada, un verdadero triunfo de la política sobre la raza. Aquí tal vez no tenga nada que hacer la palabra amor. Quince mil chiquillos que son como el espíritu nuevo que nace de la guerra, como quince mil tratados de política humana, como el nuevo, el verdadero, el justo, el auténtico tratado de Versalles. ¿Qué es el Pacto Kellog frente a este pacto sin cláusulas, sin reservas, sin desconfianzas? No serán estos chiquillos, tampoco, los chiquillos de la mezcla a rayas, ni a cuadros, que nacen del cruce bastardo, porque ellos no serán hijos de un cruce, ni hijos baladíes de una experiencia de mejoramiento de raza, éstos serán los profundos, doloridos, amasados en llama, hijos de la guerra.

PARADOJA

Parece ser que en una época como la nuestra, en tren de reconstrucción, esos miles de brotes de la comunidad libre en todos los sentidos, habríamos de considerarlos como una bendición del cielo, casi como una dádiva de Mesías en serie, parece ser que debieran constituir el orgullo del «mundo que nace»—como ha bautizado a este mundo de hoy el conde de Keyserling. Parece ser que sus madres debieran considerarse como divino presagio de la bandera de todos los colores o de la bandera de un solo color, que es lo mismo: como «enviadas» del futuro.

Sin embargo las madres no han sabido sentir la trascendencia de la misión para que fueron elegidas, y han creído que lo primero porque deben de volverse es por los derechos civiles de sus hijos. En una manifestación imponente, las madres y las demás mujeres han solicitado del Gobierno del Reich la legalización civil y económica de sus hijos. En Alemania existe la ley de investigación de la paternidad, según la cual el Estado tiene la obligación de procurar, por medio de su policía, el descubrimiento de la paternidad y exigir su reconocimiento. Pero, el Estado no ha podido actuar sobre los soldados dependientes de la ley de un país extranjero, y ahora ha de llevar el asunto a la Sociedad de Naciones. Lo verdaderamente gracioso y paradógico es que estos miles de niños fueran, ahora, un motivo de discrepancia entre las naciones.

F. FERNANDEZ ARMESTO

Berlín Enero.

La hipótesis de un médico inglés

¿PUEDEN CIERTOS CEREBROS HUMANOS RECIBIR DIRECTAMENTE MENSAJES DE T. S. H.?

Londres, 13.—El famoso doctor inglés Leonard Avery somete al público, por medio de la Prensa, las cuestiones siguientes: «¿Existen cerebros humanos de estructura y conformación especialísimas, capaces de recibir directamente mensajes de T. S. H.? ¿No habrá en sanatorios y manicomios algunos enfermos víctimas de alucinaciones auditivas que pueden tener aquella preciosa facultad?»

El doctor Avery dice que al visitar un manicomio habló con un alineado que le pareció hombre de mentalidad normal.

El médico del establecimiento negó que estuviera bien, alegando que padecía intensas alucinaciones auditivas y que decía oir fragmentos de ópera, sinfonías y cantos.

El doctor Avery amplió sus investigaciones y se enteró de que el supuesto alucinado no retenía la letra de las melodías pero sí el ritmo. Creyó posible sostener la hipótesis de que el cerebro humano puede ser en determinados y especialísimos casos una estación receptora.

El doctor inglés recuerda la afirmación del filósofo Bergson una central telefónica. Añade que una cnetral telefónica. Añade que después del descubrimiento de los extraordinarios fenómenos de televisión puede pensarse en casos no menos extraordinarios relativos a las alucinaciones auditivas.

El doctor inglés termina su trabajo haciendo un llamamiento a los estudios para que contribuyan a las investigaciones sobre tan interesante problema.

El divorcio en Chicago

SE DESPACHA JUDICIALMENTE UN CASO DE DIVORCIO POR HORA Y DE CADA CIEN PROCESOS LA MUJER TIENE RAZON, PARA DIVORCIARSE, 75 VECES

Chicago, 13.—Los periódicos dan detalles de la tramitación de divorcios en esta ciudad, que gana el record ya que se despacha por término medio un divorcio por hora. Es curioso anotar que de cada cien casos de divorcio se concede en favor de la mujer 75 veces y 25 en favor del marido.

EL PILAR DE ZARAGOZA

El arquitecto que tiene a su cargo la conservación del templo del Pilar, opina que debe derribarse la Basílica

El templo del Pilar amenaza ruina, dicen los periódicos de Madrid y provincias.

Esta noticia nos sugiere una conversación con don Teodoro Ríos, el arquitecto de la zona segunda del Ministerio de Instrucción Pública y a él acudimos en demanda de referencias directas acerca del estado del primer templo mariano de España.

El técnico encargado de la conservación del templo del Pilar nos recibe en un saloncito íntimo; retratos infantiles. Otro en valioso marco, dedicado de su puño y letra por el Rey Don Alfonso XIII al arquitecto y una figura en marmol del escultor José Bueno, son chucherías decorativas del pequeño salón.

Hacemos nuestra primera pregunta al arquitecto:

—¿Es cierto que se hunde el Pilar?

Una enigmática sonrisa de don Teodoro Ríos, nos cierra el paso para posteriores interrogaciones.

Por fin, responde:

—¡Hombre, tanto como que el Pilar se hunda!...

—¿Quiere usted—agregamos—decirnos algo del estado actual de la Basílica?

El arquitecto, que según hemos podido adivinar siente un verdadero cariño por el recinto que guarda a la popularísima imagen de María, habla, habla sin descanso, como un hombre de fe; es un místico de la arquitectura religiosa.

Nos habla de la forma en que a su juicio, fué trazado el primitivo templo; dos albañiles, sin planos previos, sin tecnicismo de ninguna clase, trazaron a cordel el grandioso edificio.

Enumera luego los trabajos de don Ventura Rodríguez, el único técnico que tomó verdaderamente en serio las obras del Pilar y concibió el decorado interior y construyó las cúpulas y el camarín de la Virgen, verdadera obra de artistas y modificó, en una palabra, la estructura general del edificio.

—Es tanto mi cariño por ese lugar sagrado—asegura el señor Ríos—que por atender a sus obras de consolidación no he comenzado todavía la obligada visita a los monumentos nacionales de las nueve provincias que comprende la zona a mi cargo y entre los cuales figura la catedral de Burgos.

—¿Y el estado actual del templo?—insistimos.

—La alarma que ha conmovido a España entera—responde—no obedece a otro motivo que a ciertas grietas aparecidas en el último arco de la catedral, en el centro de la nave, precisamente sobre la valiosa sillería del coro, Esta sillería ha sido desmontada y almacenada en San Juan de los Panates, otro templo que será convertido, previas las reparaciones que se estimen necesarias, en Hospedería de peregrinos pobres.

—Las obras de verdadera consolidación del templo—dice el técnico—no han comenzado todavía. Unicamente nos hemos limitado a sostener, ya que no a evitar lo inevitable, el principio de agrietamiento en algunas de las naves. Estos trabajos de consolidación, son tan importantes que los conocerán las generaciones venideras.

El defecto básico de las obras de construcción del templo, parte de un error, consecuencia de la escasez de conocimientos técnicos de los primitivos constructores. No obstante estos defectos—agrega—yo, y creo que a los demás compañeros les sucederá lo mismo, no tendrían inconveniente en firmar, tal como está en la actualidad, el proyecto de la obra que nos ocupa.

Los arquitectos que han intervenido, durante gran número de años en la conservación del templo del Pilar, procuraron atender a los efectos del momento, sin ocuparse de la causa que los motivaba. Por mi parte, he cumplido, o creo al menos haberlo hecho, con un deber de aragonés y de católico, al informar, informe que ocupa trescientos folios aproximadamente y que contiene unos doscientos planos, en el sentido de que el templo del Pilar debe derribarse y construirse de nuevo. Esto significaría menor presupuesto que el que suponen las contínuas obras de consolidación, pues éstas nunca llegan a ser perfectas.

Nos ha extrañado la afirmación del arquitecto y por si hubiéramos comprendido mal, insistimos:

—¿Usted cree, pues, que debe derribarse el Pilar?

—No sólo lo creo, sino que estoy convencido de la necesidad de ello para evitar daños mayores. El Pilar—le aseguro a usted—se mueve en toda su fábrica durante los días de viento. Cúpulas, cupulinas, torres, el edificio en suma, obedece a los imperios del Moncayo, principal y más constante castigo de Zaragoza, y se mueve irremediablemente, porque su base y su estructura no son todo lo sólidas que mereciera tan importante obra.

Con relación al estado actual del templo—continúa—he de manifestar según datos recogidos en los aparatos que registran los movimientos del templo, que el peligro no es de la inminencia supuesta en principio; pero ello no supone por mi parte, un cambio de criterio. Opino como técnico que la basílica mariana de Zaragoza, una de las más importantes de España, debe derribarse.

Hemos aludido a los desperfectos artísticos que se ocasionarían con el derribo del inmueble y nos sale al paso el arquitecto diciendo que en lo concerniente a las pinturas de Goya, las únicas verdaderamente notables de la ornamentación de las cúpulas, no debía temerse su pérdida, puesto que pueden trasladarse a donde se desee, sin que pierdan nada de su valor. Las demás pinturas murales, no merecen la pena.

En el palacio de los condes de Gabarda, cuyos muros se hallaban materialmente cubiertos de frescos del inmortal Goya, se hizo al ser enajenado el inmueble, algo parecido a lo que podría hacerse con los de la Basílica.

—El Pilar—nos asegura el técnico artista don Teodoro Ríos—tiene un simpático vicio: el de no caerse. Creemos a fe ciega la afirmación del arquitecto.

Si se decidiese construir un nuevo templo, los españoles residentes en América, los mismos americanos devotos de la Virgen aragonesa, cooperarían con la medida de sus fuerzas; bien mediante suscripciones o donativos, para la erección del nuevo templo.

Al despedirnos del señor Ríos, elogiamos la belleza de algunos niños, cuyas fotografías constituyen el principal adorno del saloncito donde hemos celebrado la entrevista.

—Son mis hijos—nos dice—. Tengo tantos como cupulitas el templo de que hablábamos.

Ocho cupulitas; ocho hijos; alguno de ellos, demostrará sin duda, tanto cariño hacia la Basílica metropolitana, nueva o antigua, como le dedica actualmente su padre.

Recordamos: ocho hijos. El informe acerca del Pilar. Su demolición. La figura del escultor José Bueno; la mujer del púdico desnudo, casta y bella, sonríe...

MARIO V. ALEGRIA

¿Se aproxima la edad del acero?

EDISON PREDICE QUE PRONTO SE IMPRIMIRAN LIBROS SOBRE LAMINAS DE ACERO Y QUE UN TOMO DE CUATRO MIL PAGINAS SOLO PESARA 500 GRAMOS

Nueva York, 13.—Los fabricantes de papel de los Esatdos Unidos han ofrecido un banquete al inventor Edisson quien al llegar la hora de los brindis se levantó a hablar y ante la expectación de los comensales declaró que en América podrían leerse, dentro de poco, libros cuyas hojas serían de acero. Explicó luego que las láminas impresas serían tenues y ligeras en vista del adelanto de la técnica del acero. Un libro impreso sobre acero que tuviera cuatro mil páginas pesaría, según Edisson, 500 gramos y tendría unas dos pulgadas de grueso.

EN CORDOBA (ARGENTINA)

Una bomba en el Consulado italiano

Córdoba (Argentina), 13. — En el Consulado italiano ha sido encontrada una bomba. Al ser trasladada a la Comisaría de policía, hizo explosión, resultando heridos un agente de policía y un transeunte.—Fabra.

VALENCIA-CATALUÑA

¿Literatura valenciana?

La Diputación provincial de Valencia se ha dado cuenta de que para cumplir sus finalidades no solamente ha de atender a la construcción de carreteras, sino que también ha de atender al fomento de los intereses espirituales, nombre y adjetivo que no son antagónicos.

Claro está que su actuación en este sentido no alcanza, ni con mucho, la actuación que lleva en el sentido corriente, sin que para ello haya que conocer ésta.

De todos modos, hay que citar el acuerdo últimamente adoptado, de crear una Biblioteca de Manuales en los que se recojan todas las manifestaciones de la actividad valenciana en los pasados tiempos que pueda servir para esperanza y estímulo a las actuales y futuras generaciones. Suponemos que esos manuales se referirán a historia general, a bellas artes, a industrias artísticas, a...

A literatura, desde luego.

Precisamente, el primero de dichos manuales se titulará «Historia de la Literatura Valenciana».

Para ello se ha convocado un concurso.

Las condiciones de este certamen presentan, desde luego ,la nota simpática de no poner reparos a la naturaleza de quienes puedan intervenir. Y eso está muy bien, porque actualmente tal vez no sean valencianos los mejores conocedores de las letras valentinas...

En cambio, las condiciones no hablan de retribución al autor cuyo original se elija. Solamente se hará una edición de quinientos ejemplares, de los que, trescientos cincuenta, quedarán para el autor en cuestión. Nada más. La Corporación, por lo visto, todavía no se ha percatado de que actualmente hay en todas partes una tendencia, cada vez mayor, a pagar a los escritores, esta gente que para muchas personas es completamente estrambótica, pero que, realmente, come igual que los demás mortales.

Lo que también merece un comentario es la denominación de «Historia de la literatura valenciana», que ha de llevar el manual. ¿Literatura valenciana? La expresión es muy delicada, delicadísima.

En primer término, téngase en cuenta que la llamada literatura valenciana cuesta de arrancar de la literatura llamada catalana. Entre una cosa y otra no hay solución de continuidad. ¿Cómo considerar ajeno a Ramón Muntaner, el sencillo y refulgente cronista que escribió su magna obra e nel lugar de Chirivella, a dos pasos de la ciudad de Valencia, en plena feracidad huertana? ¿Cómo reputar extraño a Francisco Eiximenis, que vivió luengos años en la misma ciudad y que tuvo para ella las más férvidas loas? ¿Cómo olvidar que, arañando un poquitín en autores como Ausias March y Jaime Roig, puede encontrarse la sangre catalana? Y, volviendo a los cronistas, ¿qué hacer de la crónica de Jaime I. fuera escrita por quien fuera? Son tantas las conexiones y tantas las concomitancias, que presentar un conjunto recortado de la llamada literatura valenciana es una tarea llena de esquinas y de espinas.

En este sentido, hubiera sido igualmente útil, y más lógico, procurar un manual en que fueran presentadas sueltas y en relieve una serie de figuras de literatos valencianos clásicos.

ALMELA Y VIVES

Los pequeños inventos

COMO LOS FALSIFICADORES DE FIRMAS SE VALIAN DEL PAPEL SECANTE PARA COPIARLAS, UN INVENTOR GANA MUCHO DINERO CON LA PATENTE DE PAPEL SECANTE NEGRO

París, 13.—Como algunos falsificadores de firmas se valen de las que quedan marcadas en el papel secante, un ingenioso inventor ha pedido la patente de cierto papel secante completamente negro. Muchos Bancos han adoptado dicho papel y se cree que el inventor ganará mucho dinero explotando su invento.

Anunciar en EL DIA GRAFICO es prosperar

LA VIDA LOCAL

VIDA MUNICIPAL

LOS MIEMBROS DEL CONGRESO DE MEDICOS EN EL AYUNTAMIENTO

El domingo, a las siete de la tarde, visitaron el Ayuntamiento los miembros del Congreso de Médicos que se está celbrando en esta ciudad. Fueron recibidos en el Salón de Ciento por el teniente de alcalde doctor Navarro Perarnau y los concejales señores Jover, Mur, Gay, Baró y Nadal.

El doctor Navarro dió la bienvenida a los visitantes en nombre de Barcelona y dijo que al recibir en el histórico salón de Ciento, gloria archivo de la ciudad a tan ilustrados compañeros.

En el Liceo Garcigoy dió una notable conferencia sobre «La Célula», el culto y estudioso joven don Domingo Benet, siendo muy aplaudido.

«Vestida está Barcelona — agregó — de sus mejores galas, os ofrece su cariñoso albergue y os presenta su magnífica Exposición, gloria de todos los españoles y admiración y envidia de los de fuera, para que saciéis en ella todos los goces y deseos espirituales que podáis apetecer y sólo desea que guardéis un perdurable recuerdo de vuestra estancia en ella.»

VISITA DE GRATITCD

El alcalde, barón de Viver, ha sido cumplimentado por doña Pilar Salvo, maestra de las Escuelas al aire libre de Zaragoza, la cual deseaba dar las gracias por las atenciones y facilidades que le han sido dadas en esta ciudad con motivo del viaje realizado en unión de un grupo de alumnas para visitar la Exposición.

También ha sido cumplimentado el barón de Viver por el barón Roberto de Rothschild y el conde de Vallellano.

PATENTES

Se advierte a los concesionarios de patentes para la venta de pescado en los mercados, que si dentro del término de veinte días, que terminarán el día 8 defebrero próximo, no han ejercitado el derecho que les asiste para renovarlas, se les considerará decaídas en el mismo, y no podrá prosperar reclamación alguna contra lo que se resuelva por la superioridad.

VIDA MUNDANA

MUERTOS ILUSTRES

Nuestras crónicas de estos días registran el fallecimiento de la Marquesa de Aldama, el Marqués de Villapanes y el General Don Luis de Ezpeleta, tres ilustres personalidades muy conocidas en los altos círculos barceloneses.

La Marquesa de Aldama era Doña María de los Dolores Díez de Ulzurrun y Alonso-Colmenares, nacida el año de 1883 y casada en el de 1904 con Don Francisco de Ussía y Cubas, Marqués de Aldama, Grande de España, Caballero de la Soberana Orden de Malta y del Real Cuerpo Colegiado de Hijos-dalgo de la Nobleza de Madrid, Gentilhombre de Cámara con ejercicio y servidumbre, de cuyo matrimonio queda una sola hija, Doña María del Pilar, Marquesa de Colomo, casada con Don José María de Castillejo y Vall, Conde de Floridablanca, Marqués de Mejorada del Campo, Grande de España. La distinguida finada, que como Marquesa de Aldama era Grande de España, estaba en posesión de la Gran Cruz de Beneficencia, y otras muchas distinciones, españolas y extranjeras.

CHASSAIGNE FRERES
Pianos Autopianos Gramófonos
Discos Rollos. — CLARIS, 43

Don Juan Antonio de Estrada y Cabeza de Vaca, Marqués de Villapanes, con Grandeza de España, Marqués de Casa-Estrada, Maestrante de Sevilla, y en dicha Real Corporación teniente de Hermano Mayor que fué, Gentilhombre de Cámara con ejercicio y servidumbre, y Gran Cruz de la Orden de Carlos III, había nacido en Sevilla el año 1857, y casó en Jerez de la Frontera el año de 1898 con Doña María de Moreno y Zuleta, en la actualidad Dama de Honor de la Reina, que era hija de los Condes de los Andes. De este matrimonio son hijos Doña Petra, Duquesa viuda de Osuna; Don Juan Antonio, Marqués de Torreblanca de Alljarafe; Don José, Maestrante de Sevilla; y Doña María del Carmen y Doña María del Consuelo de Estrada y Moreno.

Y, finalmente, el General de División Don Luis de Ezpeleta y Contreras, ha fallecido a la avanzada edad de ochenta y cinco años. Era hijo del Teniente General Don Joaquín de Ezpeleta y Enrile, de la ilustre Casa navarra de los Condes de Ezpeleta de Veire y de Doña Dolores de Contreras y Mencos, de la Casa Condal de Guendulain, de la Grandeza de España. Estuvo casado el finado General con Doña Dolores de Montenegro y Gamio, y de este matrimonio tuvo cuatro hijos: Don Joaquín, Doña María Luisa, Doña Pilar y Don Francisco de Ezpeleta y Montenegro.

NOTAS VARIAS

Se encuentra muy mejorada de su dolencia la distinguida dama Doña María Ana de Despujol y de Senillosa, viuda de Albert de Despujol, madre de los Barones de Terrades y de los Duques de Solferino.

En San Sebastián ha tenido efecto el matrimonial enlace de la señorita Casilda López de Montenegro y Hurtado de Mendoza, de ilustre familia de la Nobleza norteña, con Don Francisco Fernández de Navarrete y Rada, Marqués de Ximénez de Tejada.

Después de larga estancia en nuestra ciudad han regresado a la Corte la Condesa viuda de Ardalés del Río y sus hijos el Conde y la Condesa de Ardalés del Río, y Doña Presentación de la Bastida, viuda de Torres Rivas.

La señorita Estrella de Maestre y Fernández de Córdoba, de aristocrática familia sevillana, acaba de contraer matrimonial enlace con el joven oficial de Artillería y Maestrante de Sevilla Don Vicente de Medina y Carvajal Conde de la Mejorada, de la ilustre familia de los Marqueses de Esquivel.

Ha llegado a Barcelona, procedente de Granada, el inspector jefe de Primera Enseñanza de aquella provincia y director de la Revista «Estudios Sociales», don Gonzalo Gálvez Carmona, a quien acompaña su distinguida familia.

PICKWICK

CHOCOLATES Y BOMBONES

LOS SUCESOS

ACCIDENTE CICLISTA

Francisco García Martí, de 38 años de edad, al pasar por el Paseo de Valldaura, se cayó de la bicicleta que montaba, sufriendo lesiones de consideración.

En un auto particular fué llevado al dispnesario de Horta, donde se le asistió convenientemente, apreciándosele herida contusa penetrante en la cabeza, conmoción cerebral, fractura craneana, y varias contusiones, siendo el diagnóstico calificado de pronóstico grave.

—OBLEAS BREY: Casa Segalá.

GRAVE ATROPELLO POR UN TRANVIA

En la calle de Cruz Cubierta, un tranvía de lal ínea 39, atropelló a Antonio Escoda, de 54 años de edad, produciéndole fractura complicada del índice izquierdo, contusiones en la cabeza, y como consecuencia de ellas, grave conmoción cerebral.

Se le asistió en el dispensario de Hostafranchs, siendo después trasladado al Hospital de San Pablo.

Joies veritable ocasió
Per a comprar joies a bon preu, aneu a la joieria MAGRIÑA, Tallers, 41.

ACCIDENTE DEL TRABAJO

En los talleres de la Casa «Ford», donde trabajaba, se produjo Eladio Belasco, una herida incisa en el pómulo izquierdo, que le curaron en el Dispensario del Taula. t

—Blenorragia: OBLEAS BREY

RIÑA

Ocurrió el suceso en la calle Villamur, y los protagonistas fueron dos chofers, llamados Sebastián Colón y Juan Galindo, respectivamente.

El primero, de la riña salió con una herida contusa más que regular en el ojo izquierdo, siendo curado ne el dispensario de la calle de Sepúlveda.

EL TIEMPO

Estado del tiempo en Cataluña

Reina buen tiempo con el cielo despejado y vientos flojos en todo el país, registrándose solamente ligeras nieblas en el llano de Vich.

Las temperaturas mínimas de la mañana han sido de dos grados bajo cero en el Estangento, un grado bajo cero en Ribas y cero grados en San Julián de Vilatorta, Capdella y Tremp.

El caudal del Segre en Camarasa ha sido de 25 metros cúbicos por segundo y del Noguera en Tremp de 22 metros cúbicos por segundo.

—Los elegantes guantes para Señora, marca Alexandrine de París, los vende la casa Furest, Paseo Gracia, números 12 y 14.

—Discos Gramófono y Películas Pathé-Baby. Alquilo, S. Pablo, 30, pral., 2.ª

UNA SUPUESTA ESTAFA

Don Amado Tagarro ha presentado a la policía una denuncia contra un individuo, al que acusa de haber vendido a bajo precio una partida de género, que le sirvió por valor de catorce mil pesetas, habiendo dejado de pagar su importe.

FRONTON NOVEDADES
hoy noche
UGALDE contra MARCELINO

Las hojas de afeitar SWINGS no faltan en el hogar de los cutis más delicados. Acero y fabricación sueca

Después habló de la importancia del Congreso que se está celebrando y terminó pidiendo a todos los señores congresistas que cuando regresen a sus hogares expresen el sentimiento de fraternidad que nos une a todas las regiones restantes de España y cuánto agradece Barcelona estas visitas que, dándonos a conocer unos a otros, y engrandecen nuestra patria.

Le contestó el doctor Pérez Mateo en nombre de los presentes haciendo el elogio de Barcelona expresando la magnífica impresión que les ha producido la visita a la Exposición y lo muy satisfechos que se encuentran de las exquisitas atenciones de que han sido objeto.

Fueron obsequiados con un exquisito lunch y después recorrieron, acompañados por el doctor Navarro y demás concejales citados, distintas dependencias de la casa.

VISITA

Ha visitado el Ayuntamiento una numerosa comisión de alumnos de la Escuela Normal de Maestros de Gerona, que han llegado ayer mañana pra visitar la Exposición. Les acompañan el director, señor Gomis, y los profesores señores Santaló, Costal, Jordá y Fot y Fargas. Han sido recibidos por los concejales señores Bonet del Río y Cerdá, los cuales han acompañado a los visitantes con objeto de mostrarles las distintas dependencias de la Casa.

El delegado de Hacienda, enfermo

Desde el domingo se halla enfermo el señor delegado de Hacienda, don José Vázquez de Lasarte.

Se trata de un ataque gripal sin gravedad, pero que le ha forzado a suspender su labor y a guardar cama.

Deseamos al señor Vázquez Lasarte un pronto restablecimiento, deseo que comparten las numerosas amistades que tiene.

MAISON DORÉE
RESTAURANT -- SALON DE TE
MAÑANA, MIERCOLES, DIA 15 DE ENERO
a las seis de la tarde
PRESENTACION en ESPAÑA de la original
ORQUESTA AMERICANA
THE
SAXTON
LADY - SINCOPATORS
compuesta de seis bellísimas girls
MUSICA --- CANTO --- BAILE
Todos los días a las seis de la tarde,
durante la cena y a la salida de teatros

Contra
todos los dolores
no hay remedio de acción tan rápida como las tabletas de
CAFIASPIRINA
Sus efectos son también insuperables en las neuralgias, dolores de muelas, de oídos y de las sienes, así como también en los que acompañan a las molestias periódicas de las señoras.
Aumenta el bienestar, despeja el cerebro y no ataca el corazón ni los riñones.
Desconfiad de las tabletas sueltas.

Aguas de Ribas
GARRAFONES de 8 litros, a 2'55. Despacho: Rosellón, 187. Teléf. 76.106.

UROMIL
PODEROSO DISOLVENTE DEL
ÁCIDO ÚRICO
En los ataques más rebeldes, cuando todos los medicamentos han fracasado... recurrir al Uromil y mejorar rápidamente... es la evidencia de virtudes curativas prodigiosas
Artritismo · Reuma
Gota · Mal de Piedra
Arterioesclerosis
no resisten a este privilegio de la terapéutica moderna
Infinidad de médicos eminentes de Europa y América lo toman para sí y lo prescriben a sus enfermos con resultados sorprendentes. Pedidles opinión del Uromil, pues sólo ellos pueden apreciar el valor curativo de los remedios

DE AYER A HOY

Don Carlos Pi y Suñer dió, a las ocho de la noche, una interesante conferencia en el Ateneo Polytechnicum, sobre el tema «Economía política».

—En nuestra Universidad literaria se reunió, a las siete y media de la tarde, el Colegio de Becarios. A la reunión—que se vió muy concurrida—asistieron los que pertenecen a la Fundación Antúnez.

—A las nueve y cuarto de la noche la sociedad Peña del Trece, celebró una cena-reunión, en el Restaurant La Patria.

—Sobre el tema «Historia de la danza», versó la conferencia que doña Aurea Sarrá dió en el Ateneo Enciclopédico Popular, a las siete y media de la noche.

—A las diez de la noche el doctor don Agustín Amell Sans dió, en el Instituto Médico Farmacéutico, una conferencia sobre el tema «Dificultades del diagnóstico histe-patológico de las Biosias ganglionares».

—Cumplimentaron al alcalde, barón de Viver, doña Pilar Salvo maestra de Zaragoza, el barón de Rothschild y el conde de Vallellano.

—Llegaron las personalidades que han de representar a Alemania en la clausura de la Exposición Internacional.

—Presidida por el capitán general se reunió la Junta de Acción Ciudadana.

—En el restaurant del Palacio Nacional se celebró el almuerzo en honor de los miembros del Jurado de Premios de la Exposición Internacional. Asistieron unos doscientos cincuenta comensales, entre los que figuraban las autoridades o sus representantes, cónsules y comisarios de las naciones que han tomado parte en el Gran Certamen. Brindaron el marqués de Foronda, el conde de Figols, el comisario de Yugoestavia y el general Barrera.

—Cuarenta Horas.—Continúan en la Parroquia de San Jaime. Se descubre a las ocho de la mañana y se reserva a las seis de la tarde.

Comunión Reparadora.—Hoy en la Basílica de Santa María del Mar. Mañana en la Basílica de Santa María del Pino.

Vela en sufragio de las almas del Purgatorio.—Hoy turno de San Rafael Arcangel. Mañana turno de Santa Teresa de Jesús.

LAS LLAGAS PERTINACES.

Las cortaduras, quemaduras, contusiones y afecciones de la piel son calmadas y curadas mágicamente por el **Ungüento de Holloway.** Se ha estado usando durante más de 88 años.

Aun los casos obstinados cedén al tratamiento.

THOMAS HOLLOWAY,
113, Southwark Street, Londres, S.E.1.

UNGUENTO DE HOLLOWAY

Agente exclusivo para España:
Señora Viuda de Salvador Alsina,
Pasaje del Crédito, 4, BARCELONA

Ebanistería UREÑA
FUNDADA en 1875
Talleres y Despacho
BORRELL 24

MOTORES ELÉCTRICOS
MARELLI

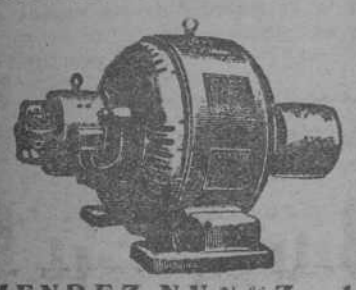

MENDEZ NUNEZ, 17
BARCELONA

Anemia
Debilidad
Desnutrición
Convalecencias
se combaten tomando el
Gran TÓNICO NUTRITIVO
CARNE LIQUIDA
del Dr. VALDÉS GARCIA, de Montevideo

Cada cucharada equivale al alimento de 250 grs. de la mejor carne del Uruguay.

Lavabos Cardona: Vergara, 1

EL DIA GRAFICO
puede adquirirse en
SEVILLA Y CORDOBA
a las diez de la mañana del día siguiente de su fecha
No deje usted, si visita estas capitales, de pedirlo en cualquier punto de venta de periódicos y revistas
Adquiéralo, igualmente, en todas las poblaciones importantes de España:
Santander, Oviedo, Valladolid, Bilbao, Valencia, Zaragoza, San Sebastián, etc., etc.
a donde se envía con la máxima rapidez, vendiéndose en todos los quioscos

Anunciar en EL DIA GRAFICO es la más solida garantía para los anunciantes

CRONICA DIARIA

Sale el sol a las 7'16.
Se pone a las 4'46.
Sale la luna a las 4'03.
Se pone a las 7'13.

Santos de hoy.—San Hilario, obispo y doctor; Félix de Nola, presbítero; Malaquías, profeta; Dacio y Eufrasio, obispos; Odo, cartujo; Oridoco y Bernardo de Corleón, confesores. Santa Magrina, abuela de San Basilio.

Santos de mañana—San Pablo, primer ermitaño; Mauro abad; Habacuch y Miqueas, profetas; Máximo y Benito, obispos; Macario, abad; Efisio, mártir; Isidoro, presbítero; Juan, calibista. Santa Secundina, virgen y mártir.

Viajeros

Entre los llegados últimamente a nuestra capital, figuran los que mencionamos a continuación, y se hospedan:

En el Hotel Oriente:

Don Pedro Sepúlveda Sánchez, arquitecto; don Antonio Parrilla Lobo, empleado, y don Antonio Palacios Ramiro, arquitecto, de Madrid; don Victor Jourdan, rentista, de Marsella; doña Mercedes Roca, profesora, de Buenos Aires; doña Lola Julianez Isla, profesora de La Plata; don Ligudo Deltra, empleado ,de Jujuif; don Juan Villanueva Carlos, estudiante, de Buenos Aires; don Luis Mattern, agente, de Saint Germain; don Rodrigo Amerein del Pilar, maestro, de La Plata, y don Alfredo Arata, comerciante, de Buenos Aires.

En el Hotel Victoria:

Don Gaspar Borrás, de Palma; don Louis Uriarte, y Vda. de Latina, de Madrid; don Louis Matoses, de Valencia; don Antonio Vaya, de Londres; don Abelardo Gil, de Valencia; don Alfonso Solano, de Zaragoza; don Gabriel Castró, de Valencia; don Carlos Pérez, de Zaragoza, y don Enrique Otero, de Málaga.

Hemos recibido el número correspondiente al mes de Diciembre, del pasado año, de la Revista «Caridad», que contiene diversos textos de gran interés, y profusión de artísticos grabados.

La sociedad esperantista «Nova Sento» pone en conocimiento de sus asociados, que mañana, día 15, celebrará reunión general ordinaria a las nueve de la noche de primera convocatoria, y a las nueve y media de segunda, en su domicilio social, Wad-Ras, 195 (Cooperativa «La Flor de Mayo»).

Siguen recibiéndose numerosas adhesiones al banquete que se celebrará mañana, día 15, a las nueve de la noche, en la Maison Dorée, en honor de don Joaquín Masana, constructor del Pueblo Español de la Exposición, ofrecido por sus numerosos amigos y admiradores.

El homenaje al señor Masana, patrocinado por la Asociación de Contratistas de Obras Públicas de Cataluña, y secundada por elementos de la Asociación, y de fuera de ella, ha puesto de manifiesto, apenas iniciado, las merecidas simpatías de que goza.

Se advierte a los adheridos que aún no han recogido sus tickets, que los encontrarán a su disposición en la Maison Dorée y en el domicilio de la Asociación, Plaza de Cataluña, 4.

Habiendo ya muchas inscripciones para las carreras que se celebrarán el domingo, día 19, en las pistas de La Molina, organizadas por las entidades de Gracia, con motivo de celebrar el «III Aplec d'hivern dels Skiadors de Gracia», prometen ser un éxito, en la scuales habrá como premios cinco copas y varias medallas.

En dichas carreras habrá la clasificación general, en la que podrán tomar parte todos los skiadores, y la graciense reservada para los socios de las entidades de Gracia.

Hoy martes, a las cuatro de la tarde, el Instituto Agrícola Catalán de San Isidro, celebrará Junta general ordinaria.

La Junta del Comité de Unión Patriótica del Distrito IV, ruega a todos sus consocios concurran hoy a la Estación de Francia a la llegada del segundo expreso para recibir a S. M. el Rey Don Alfonso XIII.

La Sociedad de Atracción de Forasteros celebrará su Junta general reglamentaria el próximo día 23 de los corrientes, a las siete de la tarde, en su local social, Rambla del Centro, núm. 30. Lo que se hace público para conocimiento de los señores socios que deseen concurrir a la misma.

Mañana, día 15, a las diez de la noche, el doctor don Juan Vázquez Sans dará en el local del Colegio de Médicos de la Provincia, una conferencia sobre «Dignificación profesional».

La reconocida competencia del disertante en los problemas profesionales, y el hecho de coincidir dicho acto con la celebración de la VIII Asamblea de Colegios Médicos, a cuyos asistentes de provincias dedica el doctor Vázquez su trabajo, hace que la Junta Directiva del Colegio invite a los colegiados de la capital para que asistan al mencionado acto.

Sobre la nota última que publicamos referente a la nueva Junta de la Juventud de Unión Patriótica de la Derecha del Ensanche, nos ruega don Joaquín Port, presidente dimisionario de la misma, se haga constar, no es cierto pusiera los cargos en manos del señor vizconde de San Luis, pues todos, y por unanimidad, dimitieron de sus cargos, al enterarse de que se había nombrado al señor Amores como delegado, aunque sin voz ni voto.

El jueves, día 16, tendrá efecto, de siete a ocho de la tarde, en los salones del Instituto Francés (Aragón, núm. 316) una conferencia a cargo de M. J. J. A. Bertrand, director de dicho Centro, el cual desarrollará el tema «Le roman de couleur» (roman colonial).

El doctor Richelet visita nuestros talleres

Viéronse, el sábado último, los talleres de EL DIA GRAFICO y «La Noche», honrados con la visita del doctor don Luciano Richelet, prestigiosa figura farmacéutica de Francia, cuyos productos son conocidos ventajosamente en el mundo entero. Le acompañaban en su visita, su distinguida esposa y su representante en España, nuestro amigo don Lorenzo Loyarte, de San Sebastián.

El doctor Richelet, que ha venido a Barcelona atraido por la fama mundial de su Exposición—para la que tiene palabras de franca admiración y fervoriente elogio—recorrió, acompañado de alto personal de nuestra Redacción y Administración, todas las dependencias de nuestros talleres, enterándose del funcionamiento de sus diversas funciones, cuya instalación mereció sus alabanzas. Huelga decir que éstas fueron agradecidas, sinceramente, por cuantos tuvimos ocasión de escucharlas.

A los distinguidos visitantes, les fueron ofrecidas, en el comedor de redactores, unas copas de champagne, y a la esposa del doctor Richelet, un ramo de flores.

En el restaurant del Parque celebróse el banquete a Puig y Ferrater

El domingo a mediodía celebróse en el restaurant del Parque, el banquete en honor de Juan Puig y Ferrater, por habérsele concedido el primer «Premi Creixells». Alrededor del autor de «El cercle mágic» sentáronse Pompeyo Fabra, Carlos Soldevila, José María de Segarra, Carlos Riba, Carlos Capdevila, Joaquín Pellicena, el doctor Aiguadé y Miró, Antonio Rovira y Virgili, Ambrosio Carrión, acompañándoles las distinguidas esposas de algunos ilustres escritores.

Admiradores y amigos sentáronse en pequeñas mesas y en número de cien. Vimos, entre otros, a Pedro Rahola, Joaquín Borralleres, Justo Cabot, Millás-Raurell, Amadeo Vives, Poal-Aregall, Jaime Fonolleda, Vives y Borrell, Cornet, Alfonso Nadal, Lluhí y Vallescá; Navarro Costabella. Melchor Gont, «Domenc de Bellmunt», Domingo Guansé, Enrique Lluelles, Francisco Madrid, etc., etc.

Leyéronse las adhesiones de muchas personalidades. José Carner leyó unas cuartillas entonadas y dignas, y Puig y Ferrater dió las gracias.

En el citado banquete no puede usarse el consabido tópico periodístico de que fué un «acto de confraternidad». No lo fué. Y es de lamentar que no lo fuera.

Llegada de personalidades

Procedentes de Madrid, llegaron don Rafael Sánchez Guerra, hijo del ex jefe del Gobierno; el ex ministro señor Portela, y el conde de Lartares.

Procedentes de Francia, llegaron Georges Mozontanity, mayor general de la armada griega; M. Skoroski, consejero de la Legación de Polonia en Londres; don Lorenzo Goyeneche, agregado a la Legación de España en Lima; el teniente coronel griego, agregado a la Embajada de su país en París, M. Venizelos, y el diplomático francés Mr. Chermiel, representante del Gobierno de su país en la Exposición de Barcelona.

DIPUTACION

RESTABLECIMIENTO

Hállase restablecido de la dolencia que le ha tenido unos días en cama, el presidente de la Diputación señor conde del Montseny.

Ayer el conde del Montseny, se reintegró a su cargo.

HERNIA

Tratamiento racional y científico para su curación. Premiado Exp. PARIS Y BARCELONA. Pida Vd. gratis precioso Tratado al Instituto ORTOPEDIA «NOTTON» BARCELONA. AVENIDA PUERTA DEL ANGEL, 40 TELF. 10935

SIN VITAMINAS NO HAY SALUD

El sistema de glándulas de secreción interna no puede funcionar bien sin las suficientes vitaminas, lo contrario es la causa de muchas enfermedades como:

DIABETES, OBESIDAD, NEURASTENIA, AGOTAMIENTO NERVIOSO, ARTERIO-ESCLEROSIS, REUMA, GOTA, DEBILIDAD MENTAL Y DEL CORAZON, ENFERMEDADES DEL HIGADO, TIROIDES, ESTOMAGO, INTESTINOS Y BAZO, ETC., Y VEJEZ PREMATURA, ETC.

Se ha descubierto **una riqueza extraordinaria en VITAMINAS NATURALES** en las maravillosas frutas indias que componen los productos

Lukutate

que están completamente exentos de venenos y reanmando las glándulas mejoran la sangre, curan y evitan dichas enfermedades

FORTIFICANDO, PURIFICANDO Y REJUVENECIENDO EL CUERPO HUMANO.

No tarde usted más en tomar este verdadero **elixir de la vida** que se vende a precios módicos en las principales farmacias y centros de específicos; folletos gratis.

LUKUTATE IBÉRICA, S. A. - Valencia, 238 - BARCELONA

LÁMPARAS

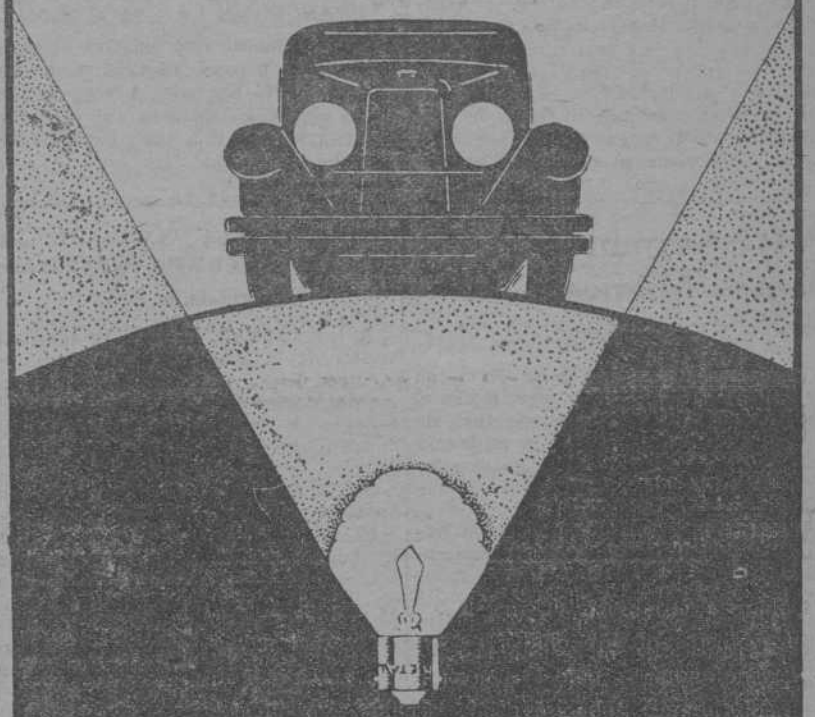

"METAL-AUTO"
DE TODOS TIPOS
CALIDAD INSUPERABLE

A ITALIA
CON LOS GRANDIOSOS TRASATLANTICOS
DE LA
Navigazione Generale Italiana
15 ENERO DE BARCELONA
VIRGILIO
PARA MARSELLA Y GENOVA
18 ENERO DE BARCELONA
GIULIO CESARE
DIRECTAMENTE PARA GENOVA
VIAJES Y TURISMO
Venta de billetes de ferrocarril para Italia y demás países de Europa - Peregrinaciones - Viajes a forfait - Reserva de plazas en hoteles, etc., etc.
DIRIGIRSE A LA CASA CENTRAL: SDAD. ITALIA-AMERICA, BARCELONA
Rambla de Santa Mónica, 1 :: Sucursal: MADRID, Alcalá, 45
GRAN PREMIO Exposición Inter. de Barcelona

EL VIAJE DEL REY

Hoy llegará don Alfonso XIII a Barcelona, hospedándose en el Palacio de Pedralbes durante su estancia en nuestra ciudad

EL REY SE ALOJARA EN SU PALACIO DE PEDRALBES. - LA GUARDIA EXTERIOR DE PALACIO

Por expresa voluntad de Don Alfonso, durante los días que esté en esta ciudad, se alojará en su palacio de Pedralbes.

Hoy, a las nueve, saldrá de la Diputación la compañía de Mozos de Escuadra, con banda de cornetas, tambores, bandera y música, que ha de rendir honores al Soberano.

Mandará la compañía, el oficial don Alfonso Barrera.

PARA LA LLEGADA DEL REY

Con motivo de la llegada de Su Majestad el Rey, a las diez horas del día de hoy, se encontrarán en el Apeadero del Paseo de Gracia, todos los generales con mando, los primeros jefes de los cuerpos, centros, dependencias e institutos de la guarnición y comisiones compuestas de un capitán y un subalterno de cada uno de los cuerpos que a continuación se citan: Batallón Montaña Barcelona; Regimiento Dragones de Numancia; Regimiento de Artillería Ligera número 4; Regimiento de Zapadores-Minadores; Comandancia de Intendencia; Segunda Comandancia de Sanidad Militar; 21 Tercio de la Guardia Civil y Comandancia de Carabineros.

EL REY DESCENDERA DEL TREN EN EL APEADERO

Ayer al mediodía se celebró en Capitanía General, junta de Acción ciudadana. Al terminar la reunión, el gobernador civil recibió a los periodistas a los que les dijo:

Se acaba de recibir el aviso de que S. M. dispensa de bajar al Apeadero, a la compañía que debía tributarle los honores; que dejará en tren en el Apeadero a donde llegará a las diez de la mañana y que no bajen a la estación más que comisiones reducidas. Con este motivo y por la falta de tiempo en avisar a cuantos estaban invitados, el gobernador civil ruega se den por invitados y previene se establecerá el servicio de orden en el Apeadero, en cuya escalera no se permitirá se estacione nadie, cortándose el paso si las circunstancias de excesiva aglomeración de personas obligara a ello, a fin de tener la salida transitable.

LA UNION PATRIOTICA

Con objeto de la venida del Rey Don Alfonso XIII, a Barcelona, el jefe local accidental y la Junta Asesora de la U. P., ruegan a todos sus afiliados se sirvan acudir hoy, día 14, por la mañana, a la estación de Francia, a recibir a nuestro Soberano.

EN EL ACTO DE LA CLAUSURA DE LA EXPOSICIONN

El día 15, a las once, se hallará en el Palacio Nacional, de la Exposición, una compañía de infantería con bandera, armada, banda de cornetas tambores y música, para rendir honores al Rey en el acto de clausura de la Exposición.

HOY IRA EL REY A LAS ESCUELAS PIAS DE SARRIA

Don Alfonso irá hoy, a las doce, a las Escuelas Pías de Sarriá, donde será recibido por toda la comunidad. Reverendo P. Provincial, y le rendirá honores la música del batallón de cazadores de Barcelona.

EL REY VISITARA LA MAQUINISTA TERRESTRE Y LAS ESUELAS PIAS

Al recibir anoche el gobernador civil a los periodistas, les dijo que de aprobarlo el Rey, visitará este mediodía las Escuelas Pías de Sarriá, y por la tarde, los talleres de la Maquinista Terrestre y Marítima.

EL REY ASISTIRA AL BANQUETE QUE OFRECE EL COMISARIO DE FRANCIA EN LA EXPOSICION

Esta noche, el Rey asistirá al banquete que ofrece el Comisario de Francia en la Exposición, con motivo de la clausura de ésta al director del Certamen y a las autoridades barcelonesas.

De CABEZA a RABO

COSAS DE SEVILLA

Hay que agregar algo a lo que hace pocos días dijimos de las corridas de la primavera de Sevilla.

Dice «Triquitraque» en el «Correo de Andalucía» que para la feria abrileña están contratados ya «Chicuelo», Marcial, Bienvenida, Mérida y «Gitanillo de Triana».

Que siguen las gestiones con Antonio Márquez. Y que tiene gran empeño en torear esas corridas Vicente Barrera.

La temporada se inaugurará el 30 de marzo, probablemente con toros de Natera, y «Cagancho», «Gitanillo de Triana» y Barrera.

Suponemos que para que actúe «Cagancho» levantará el gobernador sevillano la prohibición que contra él dictó el año pasado.

Se da como seguro que la corrida de Pascua, 20 de abril, será con «Chicuelo», Fuentes Bejarano y Andrés Mérida, que ya dijimos que en tal fecha tomará la alternativa.

A las novilladas irán Bienvenida II, «Revertito», «Gordillo», Laine, Balderas y Torón.

LAS ANDANZAS DE TORON

El domingo, día 5 del actual, el valiente novillero Saturio Torón estoqueó tres astados de Clavijo en Alba de Tormes.

Si muy bien estuvo con el capote y la muleta, matando dicen que fué afortunadísimo, pues ejecutó la suerte de recibir impecablemente, fué aclamado y cortó orejas y rabos.

Banderillearon y ayudaron con eficacia al matador los novilleros Cester, Ortega, Alvarez y Lagartito II.

Bien se ejercita durante el invierno el novillero navarro.

PEÑA TAURINA VICENSE

En junta general celebrada por esta simpática y entusiasta entidad taurómaca de Vich, fué designada la Directiva para el corriente año, compuesta por los señores siguientes:

Presidente, don José Estrada; vicepresidente, don Luis Sala; secretario, don Salvador Rodríguez; vicesecretario, don Narciso Fors; tesorero, don Jaime Balmes; contador, don Juan Lafont; vocales: don Ignacio Soler, don José Solá y don Ramón Corrins.

A todos les deseamos el mayor acierto para labrar así la apetecible prosperidad de la importante «Peña Taurina Vicense».

EL REGRESO DE «ALÉ»

Alejandro Sáez (Alé), el diminuto matador de toros bilbaíno a quien no hace mucho tiempo dieron por muerto los periódicos de Méjico, se dispone a regresar a España, después de larga ausencia.

Y viene dispuesto, según dice, a arrimarse más que nunca.

Si es verdad y quiere aprovechar el reclamo que se le ha hecho con motivo de su falsa muerte, puede pescar algunas corridas.

Que vea logradas sus esperanzas.

CLUB «COCHERITO»

Este importante y prestigiosísimo club bilbaíno nos da también cuenta en atento B. L. M., de la designación de la nueva Directiva para el año actual.

Presidente, don Pedro Villarejo (nuevamente reelegido); Vicepresidente, don Vicente Ochandiano; tesorero, don Antonio Pradera: contador, don Nazario Gamallo; secretario, don Julián Echevarría; vocales; don Esteban Martín, don Angel Hernando, don Juan Martín, don Emilio Fernández, don Jesús Manzarbetia y don Manuel Alaña

Felicidades a todos y que el popular Club, siga, como hasta ahora, en la vanguardia de las sociedades de su clase.

DON VENTURA

POR FIN DE TEMPORADA
10 % DESCUENTO
en todos los artículos
confeccionados para
caballero
y 20 % en
los de niño
SASTRERIA MODELO
11, Rambla de Canaletas, 11

VIII Asamblea de Colegios Médicos Españoles

En la Real Academia de Medicina y Cirugía tuvo lugar ayer mañana, a las once, la sesión de apertura de dicha Asamblea. bajo la presidencia del inspector general de Instituciones Sanitarias, doctor don Víctor María Cortezo.

El señor presidente del Colegio Médico de Barcelona, en frases elocuentísimas dió la bienvenida a los señores asambleistas.

El señor presidente del Consejo General de Colegios, doctor Pérez Mateos, con frase sincera, manifestó a los señores asambleistas la satisfacción que le produce el espectáculo que por primera vez se da de la perfecta unión de todos los Colegios Médicos españoles.

Finalmente, el señor inspector general de Instituciones Sanitarias, hizo uso de la palabra para manifestar, en la representación que ostenta, el interés de los Poderes públicos para las tareas de esta Asamblea, haciendo votos para que todas ellas sean tratadas, cual es de esperar de la cultura de los asambleistas, con gran alteza de miras. Las frases del señor inspector fueron subrayadas con un caluroso aplauso.

A continuación el señor Ayuso, secretario del Consejo General de Colegios, dió lectura a una documentada Memoria.

Seguidamente, y a propuesta del señor presidente, se da comienzo a la labor doctrinal de la Asamblea, con la lectura de la Ponencia del Colegio de Barcelona sobre «Seguro Social de Enfermedad», lectura hecha por el señor Parrizas, en nombre de la Junta de Gobierno de dicho Colegio.

VIII ASAMBLEA NACIONAL DE COLEGIOS MEDICOS ESPAÑOLES

(Segunda sesión)

A las 16'30 se celebra la segunda sesión de la Asamblea de Colegios Médicos Españoles, bajo la presidencia del doctor La Rosa, presidente del Colegio de Sevilla, y actuando de vicepresidentes los doctores Yñigo y Crespo.

Se da lectura al acta de la sesión anterior, que es aprobada.

El doctor Crespo, de Zamora, da lectura a una brillante comunicación sobre el mismo tema de la Ponencia de Barcelona: «Seguro Social de Enfermedad».

Seguidamente se plantea la discusión sobre el tema, interviniendo en la misma los doctores Ibáñez Torres, de Alicante; Carrasco, de Madrid; Cimas Leal, de Salamanca; La Bandera, de Sevilla; Moreno Blasco, de Logroño; Sánz Barrio y Ruíz Heras, de Madrid; Huder, de Navarra García Tomer, de Barcelona; Riera, de Gerona; Gaya Tovar, de Soria, y rectificando los doctores Crespo y Parrizas, y haciendo uso finalmente, de la palabra, el doctor Pérez Mateos, para recoger todas las opiniones manifestadas.

Seguidamente, el representante de Toledo, doctor Durán, explica su proposición en relación con el tema de la ponencia, dando lectura a un importante escrito del referido Colegio, que entraña un interés extraordinario, nombrándose por la Asamblea una ponencia constituída por dicho señor Durán y el señor Carrasco, de Madrid, para que propongan en la sesión próxima una conclusión para someterla a la votación de la Asamblea.

Los representantes del Colegio de Badajoz unen su proposición a la anterior, para que sea estudiada por el Consejo y adopte éste la resolución que estime oportuna.

Terminada la discusión de este asunto, se levanta la sesión.

***

A las siete y media de la tarde de ayer, tuvo lugar en el Ayuntamiento la anunciada recepción organizada por el Colegio de Barcelona en honor de los señores concurrentes a la VIII Asamblea de Colegios Médicos Españoles. Fueron recibidos los asambleístas por una Comisión del Consistorio, constituída por el teniente de alcalde doctor Navarro Perearnau, en representación del alcalde, y los concejales señores Mur, Baró, Gay de Montellá, y con asistencia del doctor Pons Freixa y del doctor Mer y Güell, jefe de los servicios sanitarios y director del Instituto Municipal de Beneficencia, respectivamente. Después de visitar el magnífico salón llamado de Sert, y admirar la labor artística del mismo, pasaron al salón de sesiones de la Comisión Permanente, en donde el doctor Navarro Perearnau, en nombre del alcalde, ha dado la bienvenida a los señores asambleístas, deseándoles una grata estancia en esta ciudad y rogándoles que al volver a sus hogares con el relato de lo visto y vivido en Barcelona, lleven un fraternal abrazo de esta región para todas las regiones hermanas, siendo estas frases acogidas con un caluroso aplauso.

El señor Pérez Mateos corresponde al discurso de bienvenida.

Exposición Internacional de Barcelona

INSTRUCCIONES PARA EL TRANSITO DE COCHES EN EL RECINTO DEL CERTAMEN EL PROXIMO DIA 15

Hasta las 10'30, la circulación será normal, y a partir de dicha hora la entrada de coches en el recinto tendrá lugar únicamente por las puertas de la calle de Méjico, Fra Juncosa y Plaza de España quedando la de Lérida reservada exclusivamente a la de salida.

Los coches de Autoridades y comisiones Oficiales para dirigirse al Palacio Nacional ascenderán por la Avenida del Marqués de Comillas, pasando bajo el arco de la Torre de Jorba y Montanyans, estacionándose en el costado izquierdo y parte posterior del Palacio.

Los coches de invitados y particulares subirán también por la primera de las citadas Avenidas pero, continuando al llegar a la Plaza de las Diputaciones, por la Avenida del Estadio, para bajar al Palacio Nacional, por la carretera del ferrocarril y pasando delante del Pabellón de Arte Moderno hasta la puerta principal del Palacio Nacional, aquellos cuyos ocupantes lleven invitación de los colores blanco y azul, correspondiendo la puerta de la fachada posterior a las amarillas.

Todos estos carruajes de invitados, una vez libres, subirán por la carretera de Misiones para estacionarse en los parques que se les indique.

VIDA DEPORTIVA

FUTBOL

El Torneo de Liga en Barcelona

Jugáronse el domingo los encuentros Europa-Real Madrid y Athlétic de Bilbao-Barcelona, acabando el primero con la victoria de los madrileños por dos goals a uno y el segundo con empate a un goal

Tuvimos el domingo una jornada nutrida e interesante. Por la mañana, el partido en el Guinardó, entre el Real Madrid y los europeístas. Por la tarde, el plato "extra-fuerte" del Athlétic bilbaíno y los azul-grana. Todo al amparo de un tiempo hermosísimo, como no podíamos ni soñarlo ante la persistencia de la lluvia de días pasados, que tanto fútbol llegó a aguar.

En el primero de estos partidos hubo una buena entrada. En Las Corts, por la tarde, un llenazo. Todo vendido. El público hizo honor a la expectación, con que las circunstancias habían rodeado este partido. El Athlétic bilbaíno, invencido en Barcelona, después de dos partidos con Europa y Español, y segundo clasificado en el Torneo, merecía todos los honores. Y señalemos, después del encuentro, que todavía sigue mereciéndolos.

ALGO DEL MADRID Y DEL EUROPA

¡Qué partido más malo! Esta era la exclamación general del público al salir del terreno del Guinardó. Ni vencedores ni vencidos habían conseguido emocionar al público, ni mucho menos admirarle. Pero se convenía en que el Madrid, a pesar de todo, se llevaba los dos puntos en justicia.

Del Europa, de este partido, atrofiado, lento, sin concepción de juego, plagado de individualidades en baja forma, al que vimos contender con el Campeón de España, no hace mucho, y vencerle rotundamente, venciéndole el pasado jueves, media un abismo.

¿Es posible que un equipo, con los mismos jugadores, pueda variar tanto en su rendimiento? Aunque no lo parezca, hay que admitirlo porque la realidad "no tiene vuelta de hoja". Y forzosamente hemos de pensar, para explicar esta irregularidad, que el Europa es equipo cuya moral está a merced de cualquier pequeño detalle y que, acrecida, les conduce a los mayores triunfos y quebrantada a los mayores fracasos.

En el partido del domingo, debió bastar la decisión y rapidez de las intervenciones de Prats, Quesada y Torregrosa, en los primeros minutos, para que los delanteros europeístas perdieran toda la confianza en sus esfuerzos. Esta falta de espíritu se contagió a la línea media y paulatinamente alcanzó también a la defensa. Frente a un equipo flojo, como es actualmente el Madrid, el Europa tuvo la actuación más desdichada y desconcertante que puede darse.

No sirvieron de nada los treinta últimos minutos de dominio, de asedio constante a la meta de Vidal. Un fallo hacía bueno al siguiente de los jugadores de casa y la pelota era empujada sin orden ninguno, como era devuelta de la misma manera por el Madrid, aunque con mayor coraje.

Puntos oscuros en el Europa, Laycla, Alcoriza, Obiols, quizá alguno más. Calamitoso en extremo, Cros, que no dió una.

Excelentes en el Madrid, Prast, Quesada y Torregrosa. Una delantera compuesta de un sólo jugador, Rubio, que bastó a marcar dos goals, uno en cada tiempo.

Señalemos que el único tanto europeísta fué marcado por Bestit II, gracias a uno de los muchos fallos de Cros. Y que el arbitraje de Steimborn fué bueno.

Finalmente, los actores del match:

"Real Madrid": Vidal; Torregrosa, Quesada; Prats, Esparza, José María Peña; San Miguel, Morera, Rubio, Gale y Olaso I.

"Europa": Florenza; Soligó, Alcoriza; Obiols, Loyola, Gámis; Gironés, Bestit II, Cros, Escrichs y Alcázar.

Y EL RESTO DEL ATHLETIC-BARCELONA

Digamos para empezar que este partido de Las Corts satisfizo las esperanzas que en él se tenían, puestas en cuanto a bondad de juego, por lo que respecta al Athlétic de Bilbao. No así en cuanto al rendimiento del equipo barcelonista, que solamente merced a una de sus figuras máximas y al hecho de jugar en un ambiente y no perder la serenidad pudo terminar con empate.

La jornada, para el Barcelona, fué francamente mediocre. Una defensa insegura en grado sumo y una delantera mal colocada siempre para los remates, fueron los factores principales en la pérdida de este punto que, como anteriormente con el Español y el Europa, se nos ha llevado el Athlétic de Bilbao.

Durante el segundo tiempo, el Barcelona tuvo más de una y más de dos ocasiones de batir a Blasco, pese a la excelentísima labor de éste. Pero en estas ocasiones fué cuando echóse de menos el jugador inteligente e intuitivo que coronase con el tanto los innumerables servicios de Piera. Todos sabemos a quién podemos referirnos.

Fué un partido reñido, de tren fuerte, agotador, que, en general, supieron aguantar mucho mejor los vascos que nosotros. El juego del Athlétic, completamente cambiado de lo que antes había sido, bello y sobrio, puso en constante aprieto a Plattko, obligando a éste a que realizara una labor completísima, mucho más intensa por las deficiencias de la defensa.

Nuestro admirado Miquelarena, en una crónica anterior a este match, temía por la inexperiencia de la defensa bilbaína. Poco podía él contar con que Careaga fuera capaz de trabajar por tres backs juntos y que se merendara finamente a la pareja Bestit-Parera. Ni que, Castellanos, con un brío extraordinario cubriese dignamente su puesto. Ni, en fin, que Blasco fuera el meta decidido y valiente de tantas veces y cortara en flor la mayoría de los momentos propicios al tanto que llegaban mariposeando con los centros de Piera. Por este lado, el Athlétic se superó a sí mismo. En cambio, no vimos en la delantera la misma trabazón y conjunto que en otros de los encuentros que ha jugado en Barcelona. Aguirrezabala, el más temible tirador, jugó siempre demasiado retrasado. Y del centro al ala derecha poco hubo de notable. En cambio, nota aparte para su excelencia el exterior izquierda Gorostiza, que el domingo confirmó que eran justas las indicaciones de los que le señalaban como un próximo internacional.

El ala izquierda del ataque athlético hubiera sido cosa muy seria si Chirri juega algo más de delantero que de medio. Pero aun así, Gorostiza fué el coco del marco barcelonista y además autor del goal, precioso, que se apuntó su equipo, en el segundo tiempo.

La línea eje bilbaína cumplió, destacando las alas.

***

El Barcelona empezó el partido mal, y lo siguió en el mismo plan. La pareja Walter-Saura, por fallos y por lentitud, fué insuficiente para contener y cortar los avances contrarios. El dominio del Barcelona, en el segundo tiempo del encuentro, fué debido únicamente a algún servicio de la línea media y al esfuerzo de la delantera, a pesar de estar ésta bastante mal, con una excepción. Esta excepción fué Piera, que volvió a jugar como en sus mejores tiempos. Así, tal como suena: como en sus mejores tiempos, que ya es decir. Y sin que su interior le ayudara mucho en el juego, como otras veces, porque Sastre jugó dormido sobre sus laureles, sin poner de manifiesto los arrestos que empleó para llegar a internacional.

La línea media barcelonista jugó bastante por lo que toca a sus alas, aunque no siempre con precisión. Font fué el mejor, a pesar de tocarle marcar el ala más difícil. Guzmán, que actuó cuando todo el mundo suponía que ocuparía su puesto Arocha, tal como se había anunciado, hizo un partido mediano, quizá a consecuencia de que no se encuentra aún en completa disposición para jugar.

En la delantera fué desgraciadísima la labor del ala izquierda. Bestit perdió más de un tanto seguro, por descolocación, y Parera, salvo al final del partido, jugó apático y prudente. Arocha, de centro delantero, adoleció también de descolocación y de falta de rapidez, shootando con poca puntería las veces que lo hizo.

El único goals del Barcelona lo marcó Piera, de un tiro desde veinte metros, que dió en un poste y se coló a la red.

***

El arbitraje de Quintana, aceptable, aunque con algunos errores. Y el partido, jugado con gran corrección.

Los equipos se alinearon en la forma siguiente:

«Barcelona»: Platko; Walter, Saura; Font, Guzmán, Pedrol; Piera, Sastre, Arocha, Bestit I y Parera.

«Athlétic»: Blasco; Careaga, Castellanos; Garizurieta, Muguerza, R. Echevarría; Lafuente, Iraragorri, Unamuno, Aguirrezabala y Gorostiza.

MONTON

El Torneo de Liga

Los resultados del pasado domingo

PRIMERA DIVISION

Europa, 1; R. Madrid, 2.
Barcelona, 1; Athlétic B., 1.
Arenas, 2; Español, 0.
Athlétic M., 1; R. Sociedad, 1.
R. Unión, 6; Racing, 3.

SEGUNDA DIVISION

Valencia, 4; Sevilla, 2.
R. Betis, 5; R. Oviedo, 2.
D. Alavés, 0; Iberia, 0.
D. Coruña, 4; C. Leonesa, 3.
Sporting de Gijón, 3; R. Murcia, 2.

TERCERA DIVISION

D. Castellón, 5; Júpiter, 1.
Badalona, 5; Sans, 1.
Racing Ferrol, 2; Eiriña, 0.
Baracaldo, 5; G. Torrelavega, 0.
D. Logroño, 3; R. Valladolid, 2.
Patria, 5; Nacional, 0.
Levante, 3; Burjasot, 3.
Sporting, 2; Gimnástico, 0.
Cartagena, 3; Lorca, 0.
Hércules, 4; Albacete, 1.
Elche, 4; Imperial, 3.
Malagueño, 4; R. Huelva, 2.

Las clasificaciones después de la séptima fecha

PRIMERA DIVISION

	J.	G.	P.	E.	F.	C.	P.
Barcelona	7	6	0	1	21	6	13
A. Bilbao	7	2	0	5	17	13	9
R. Sociedad	7	2	2	3	19	13	7
Europa	7	3	3	1	15	15	7
Real Unión	7	2	2	3	20	21	7
Español	7	2	3	2	12	15	6
A. Madrid	7	2	3	2	15	16	6
Arenas	7	2	3	2	19	18	6
Real Madrid	7	2	4	1	14	14	5
R. Santander	7	2	5	0	12	32	4

SEGUNDA DIVISION

	J.	G.	P.	E.	F.	C.	P.
D. Alavés	7	4	2	1	18	6	10
S. Gijón	7	5	0	2	15	12	10
Real Murcia	7	3	2	2	16	16	8
Iberia	7	2	4	1	12	10	8
D. Coruña	7	4	0	3	17	18	8
C. Leonesa	7	3	1	3	15	15	7
Sevilla	7	3	0	4	15	12	6
Valencia	7	2	1	4	16	21	5
Real Oviedo	7	2	0	5	11	20	4
Betis	7	2	0	5	13	20	4

TERCERA DIVISION

	J.	G.	P.	E.	F.	C.	P.
G. Torrelavega	4	0	3	1	2	15	1
Sestao	4	2	1	1	8	12	5
Baracaldo	4	2	1	1	11	5	5
D. Logroño	4	2	1	1	8	4	5
Nacional	3	1	2	0	3	5	2
Patria	2	2	0	0	7	1	4
D. Castellón	4	3	0	1	13	4	7
Sans	4	1	3	0	6	11	2
Badalona	5	2	3	0	12	16	4
Júpiter	5	2	2	1	11	11	5
Gimnástico	4	1	1	2	4	5	4
Saguntino	4	2	1	1	12	8	5
Sporting	4	2	1	1	10	8	5
Burjasot	4	0	3	1	5	13	1
Levante	4	1	0	3	10	5	5
Lorca	3	0	3	0	1	13	0
Imperial	5	0	5	0	5	21	0
Albacete	5	2	2	1	7	7	5
Elche	3	1	1	1	7	6	3
Cartagena	5	5	0	0	18	4	10
H. Alicante	3	2	1	0	9	4	4
R. Valladolid	3	2	1	0	9	4	4

CAMIONES y COCHES - USADOS

Tenemos gran partida de coches en perfecto estado todos procedentes de cambios con coches

CHEVROLET

Los hay de todas las marcas desde 300 a 4,000 pesetas

AUTO AMERICAN - SALON, S. A.

SALONES de EXPOSICION

Córcega, chaflán Bailén, y Talleres: Córcega, 433

EN LAS ARENAS

Arenas, 2 — Español, 0

Bilbao, 13. — (Conferencia telefónica).

El «match» «Arenas»-«Español» ha causdo buena impresión porque los de casa hicieron una magnífica pelea, sin llegar a excederse, y porque el triunfo ha correspondido a los predilectos de la muchedumbre; pero los catalanes no han gustado porque, en conjunto, su juego fué mediocre, quizá a causa de la falta de algunos elementos imprescindibles en el equipo. Precisamente fué en el campo de Ibaiondo donde los del «Español» hicieron el año último su mejor actuación en Vizcaya. Se recordaba aquel partido aún, y el contraste ha sido demasiado duro. Esta vez, el «Español» no ha causado ninguna admiración, y sólo algunos destellos del ala izquierda, de Padrón especialmente, hicieron recordar aquel otro partido de bandera.

***

A los catorce minutos de la primera parte, Menchaca lanzaba desde lejos un centro muy suave y alto. Aznar contempló tranquilamente como el balón describía una curva y penetraba en su meta por un ángulo. Era el primer tanto del «Arenas», conseguido exclusivamente por la ausencia de Zamora en las filas catalanas. No hacía falta un Zamora para detener aquéllo, con lo que se quiere decir que a base del portero nacional aquel tanto imprevisto y gracioso no habría pasado nunca de ser un detalle más del partido.

Y cuando faltaba uno o dos minutos para que el medio tiempo terminara, Saro pasó el balón a Gurruchaga, y éste avanzó y tiró un pistoletazo que entró hasta el fondo de la red: el segundo tanto del «Arenas» muy bueno, muy espectacular y muy interesante de no haberse sufrido al mismo tiempo una incidencia de importancia relativa, que fué que Gurruchaga se encontraba en pleno offside cuando Saro le había enviado el esférico. El árbitro, Fausto Martín, hallábase en aquellos momentos muy cerca del marco vizcaíno, a causa de la falta de la ligereza necesaria para seguir el juego, y concedió el segundo goal injustamente.

Y, sin embargo, el «Arenas» fué digno de la victoria. Jugó indudablemente más que el «Español», y, sobre todo la línea media vizcaína se enseñoreó del terreno y lo dominó en absoluto. El mejor partido de Laña y de Urresti, que con Rejón, incansable siempre y siempre efectivo, dieron un rendimiento insospechado. A fuerza de marcar a sus adversarios y de perseguirles, mojaron la pólvora de aquella línea delantera catalana, excesivamente nerviosa, por otra parte, y excesivamente ratonil.

También Llantada y Arrieta se mostraron excelentes, y, en último término, Jáuregui realizó dos paradas admirables.

Lo que anduvo endeble en el terreno fué la línea delantera, pero esto tiene una disculpa, puesto que Menchaca resultó lesionado a fondo en la primera parte y luego no fué sino el hombre a la deriva que pasa a un ala y cojea dolorosamente en su nuevo puesto.

Algunas jugadas aisladas de Gurruchaga, de Juanito, de Anduiza; nada más, o poco más. Una línea sin interiores. Ya hemos dicho que Menchaca no pudo seguir jugando, y hay que añadir que Saro, circunstancialmente colocado de interior, no tiene el suficiente fondo para desenvolverse con toda actividad en ese puesto. Saro se cansaba.

El conjunto del «Arenas», bien. Hubo codicia y hasta fueros de cienticismo. En el momento en que forzaba el tren, llenaba el campo de ímpetu y de velocidad y no había equipo enfrente. Cuando bajaba el gas, los catalanes se imponían.

***

Los catalanes, repitámoslo, se mostraron mediocres en conjunto. La línea media desapareció varias veces bajo la avalancha contraria. Los «backs» cumplieron sin exceso y sin gran brillantez. Y de Aznar ya hemos hablado en líneas anteriores.

Lo mejor fué, sin duda, la línea delantera; pero una línea delantera en la que ena II y Zamoreta no pudieron colocarse a la altura de sus compañeros de ataque. Entre éstos hay que citar a Padrón, que trabajó lo indecible, cambiando el juego hacia Prat incontables veces y avanzando, siempre, a fuerza de pirotecnia. La pirotecnia le perdió, sin embargo, lo mismo que a Bosch. Ante un «Arenas» decidido a marcar y a obstruir en todo momento, el pase demasiado corto y el regate excesivo tenían que acabar fatalmente en un pie adversario. Poco chut, además. Sólo Padrón tiró al marco con decisión y con fuerza. Los tiros de Padrón movieron a Jáuregui, que fué ayudado una vez por su propia madera, en un cañonazo espléndido del canario.

***

Un juego duro. Se atacaron a fondo unos y otros: sin contemplaciones.

El árbitro, que siempre estuvo lejos del juego, no veía nada. Hubo muchos líos, con el pelotón en los pies y sin el pelotón. Hubo hasta un conato de match a puños desnudos,

FRONTON NOVEDADES

hoy noche

despedida de UGALDE

Una cosa curiosa: los catalanes, que durante el partido se habían mostrado extraordinariamente clamorosos, descollando en esta labor de oratoria el nuevo elemento canario Espino, no lanzaron la menor protesta. O no se dieron cuenta de lo ocurrido, lo que no parece probable, ante la claridad de la falta, o quedaron anonadados bajo el peso de la injusticia.

Y estos fueron los dos goals del «Arenas». El primero, por culpa exclusiva de Aznar; el segundo, a causa de un árbitro incapaz de hacer los cien metros en una hora.

Día 19 Enero

«F. C. BARCELONA»

(Campeón de Cataluña)

contra

«R. C. D. ESPANOL»

(Campeón de España)

Hoy se ha puesto a la venta el taquillaje correspondiente a este partido, en los sitios de costumbre.

y, sin embargo, la tarde, muy tibia, muy soleada, invitaba a la cordialidad y al buen humor.

Los equipos se alinearon de esta forma:

ESPAÑOL: Aznar; Sarasqueta, De Mur; Trabal, Solé, Espino; Prat, Tena II, Zamoreta, Padrón y Bosch.

ARENAS: Jáuregui; Llantada, Arrieta; Laña, Urresti, Rejón; Anduiza, Saro, Gurruchaga, Menchaca y Juanito.—**J. Miquelarena.**

EN MADRID

Athlétic, 1 -- Real Sociedad, 1

Madrid, 12—No hicieron honor los jugadores a la reapertura del Estadio Metropolitano. Volvía el «Athlétic» a jugar en su campo y un grupo de aficionados rendía un homenaje a Alfonso Olaso por su brillante campaña en el torneo regional. No se presentaba difícil la contienda para el club madrileño desquiciada la «Real Sociedad» por la ausencia de Zaldúa y Amadeo. Jugaba en su campo y debía vencer. Pero... se lesionaron pronto Ordóñez y Olaso y todos a una, los veintidós jugadores en un admirable pugilato se esforzaron en hacerlo a cuál peor. De esta forma no podía ni debía haber un vencedor. Y no lo hubo.

Cuando los partidos son tan rematadamente malos como el del pasado domingo, los partidistas aburridos y decepcionados, buscan a alguien contra quien descargar su mal humor. Y nadie mejor para ser escogido que el árbitro, como ese alguien. Se estaba fraguando la tormenta—algunos chispazos la anunciaban — cuando afortunadamente para Melcon, después de una serie de conferencias, decidió no anular el tanto que supuso el empate para el «Athlétic». Y Melcon, para nosotros, arbitr óbien el encuentro, pese a unos y a otros.

Los del Athlétic reclamaron penaltys, pero el que los reclamaran no significaba que existieran, y los de la R. Sociedad alegaron que el goal del Athlétic había sido preparado con la mano, y así protestaron en el acta del partido.

Los equipos fueron:

«Real Sociedad»: Izaguirre, Ilundain, Deva, Orcologa, Marculeta, Trino, Kiriki, Mariscal, Cholín, Ayestarán y Yurrita.

«Athletic»: Cabo, Conde, Olaso, Santos, Ordóñez, Arteaga, Lecube, Marín, Cuesta, Illera, Costa.

EN GIJON

Sporting, 3 -- R. Murcia, 2

Gijón, 12.—En el campo del Molinón, con muy buena entrada se jugó el partido de Liga entre el «Sporting» y el «Murcia», equipos que se alinearon en la siguiente forma:

«Sporting»: Louis, Cayetano, Quirós, Tronchu, Castro, Chus, Pachu, Palacios, Meana, Arcadio y Nani.

«Murcia»: Vidal, Castro, Humet, Griera, Prieto, Baños, Julio, Morales, Antonio, Puerta y Aracil.

El partido fué muy duro y pródigo en incidentes, siendo lesionado a poco de comenzado el partido el meta asturiano Luis en una entrada de Aracil, siendo sustituído por Picu. Luego le tocó el turno al meta murciano, que fué lesionado por Meana y sustituído por García.

A los diez minutos, Meana marcó el primer goal, y cuatro minutos después Nani, en el encontronazo de Vidal con Meana, marcó el segundo tanto.

En el segundo tiempo, Julio logró el primer goal de los murcianos, y a los dieciocho minutos marcó Meana el tercero para los suyos, siendo el segundo del Murcia obra de Antoñito.

Al Murcia le fué anulado un goal, y durante el partido fueron expulsados del campo Puerta, Morales y Arcadio. —*Refala.*

Nuestros equipos en la Tercera División de Liga

En Castellón

OTRA ROTUNDA VICTORIA DEL CASTELLON, QUE VENCIO AL JUPITER POR 5 GOALS A 1

Si la cordura de los jugadores de uno y otro bando no se hubiera impuesto, posiblemente por la incapacidad manifiesta del árbitro, el partino no hubiese transcurrido en un ambiente de nobleza que la escasa importancia de un incidente no logró empañar.

Bien jugada la primera mitad por el "Júpiter", sobre todo en cuanto se refiere a la labor de los delanteros de superior categoría los interiores, y por la defensa y el meta; éste seguro en sus intervenciones. no mereció el tanteo adverso por tres a uno con que acabó.

Bien es verdad que aunque en el "Deportivo", deslabazado y falto de colocación había tres jugadores: Bertrán, Martínez y Montañés, que a un acierto enorme unían grandes dosis de entusiasmo.

El primer goal y único que logró apuntarse el noce forastero, fué a consecuencia de unas manos en el área de penal, que Pueyo convirtió en tanto.

A los dos minutos ecasamente, una intervención desgraciada de Oro, acosado por Martínez, y el balón se cuela en la red del "Júpiter" estableciendo el empate.

Capillas, de chut cercano a la puerta, al despejarse una situación embarullada, apunta el segundo goal.

Todavía Martínez, recibiendo un pase de cabeza de Capillas, en un corner, marca el tercero.

El tanteo no ha merecido ser tan adverso para el "Júpiter", que ha jugado muy bien, pero no chutando los delanteros delante del marco.

En la segunda, favorable en sus comienzos al once catalán, hasta el punto que sólo se les veía a ellos en el terreno, cambió la decoración merced, más que nada, al entusiasmo de que daba pruebas Martínez, que logró sacudir la modorra del resto del equipo, produciéndose entonces jugadas de verdadero peligro ante la meta de Mañé.

Martínez obtiene el cuarto goal para el "Castellón", y Capillas, en una jugada personalísima que terminó con un formidable chut, obtiene el último.

El "Castellón", apesar del elevado ímero de goals, no ha dado gran rendimiento, pues la defensa no ha dado muestras de seguridad ante los inquietos y rápidos delanteros contrarios.

Bertrán y Montañés, junto con Martínez, sobre todo este último, han sido los más destacados.

Técnicamente, nos ha gustado bastante el "Júpiter", y también con el control del balón nos ha satisfecho.

El arbitraje de Juaneda, aunque imparcial, comenzó concediendo el penalty al "Júpiter", no nos ha gustado, por no saber colocarse, por su carencia de energía y por los fallos, algunos verdaderamente absurdos, como lo fueron dos corners contra el "Castellón".

El "Júpiter", alineó a Mañé, Oro, Botella, Bosch, Callicó, Peyró, Pueyo, Barceló, Soto, Virgili y Guix.

El "Castellón", a Alanza, Samá, Vidal, Bertrán, Guillén, Conde, Arroniz, Martínez, Capillas, Montañés y Pascual.—TENA LASARTE.

EN BADALONA

«Badalona», 5; «Sans», 1

Tuvo el partido que informamos un primer tiempo muy nivelado y por lo tanto de dominio alterno. Marcó el «Badalona» su primer goal a los 25 minutos, en ocasión de una escapada de Garriga, que coronó con un pase a Sangüesa, centrando éste y rematando muy oportuno Forgas. Al poco rato pudo empatar el «Sans», si Miró, solo ante la meta local, batido ya Ros, no hubiese desperdiciado tan ventajosa situación tirando el balón a kik. Al fallar esta oportunidad al «Sans» quebrantó seriamente su moral. Porque en realidad merecía bien el empate, dada la actuación global de unos y otros. Pero ayer la delantera sansense olvidando que los goals se marcan rematando con decisión, practicaron un juego tan ineficaz que bien puede achacarsele la responsabilidad de no haber marcado durante el primer tiempo

La segunda parte resultó de neta superioridad costeña. Sin mejorar mucho el rendimiento de sus líneas defensivas, contó, no obstante, con una delantera que se bastó para asegurar un resultado favorable con holgura A los doce minutos un excelente centro de Morales pilló descolocado a Sangüeza. Falló éste el remate, pero remediando rápidamente el yerro, remató rápido, logrando batir a Casanovas. A partir de esta jugada tuvo la delantera azul y en especial Sangüeza, una tanta ininterrumpida de aciertos. El «Sans» en franca desmoralización no supo reaccionar para nivelar con serenidad la lucha. Así pudo jugar a placer el avance costeño. A los 18 minutos Sangüeza, tras driblar a Durán y Bartoli, empalmó un tiró que salvó el travesaño, pero oportuno al remate pudo batir nuevamente a Casanovas. Un par de minutos más y el caurto goal para los locales. He ahí su ejecución: un centro muy templado de Sangüeza que remató Forgas de cabeza, a nuestro parecer en clara posición de offiside. El quinto goal del «Badalona» registróse a los 34 minutos, al rematar Forgas un pase adelantado de Castro, sin que Casanovas hiciera gran esfuerzo para impedirlo.

Logró el «Sans» el goac llamado del honor, cuando faltaba un minuto escaso para finalizar el encuentro. Fué su autor Calvet, al rematar un cetnro de Segura.

Arbitró, con gran imparcialidad, el colegiado señor Coll.

Los equipos fueron:

«Badalona»: Ros, Orriols, Borrás, Querol, Font, Mena, Sangüeza, Castro Forgas, Garriga y Morales.

«Sans»: Casanovas, Torredeflot, Bertoli, Besolí, Durán, Pausas, Castelló, Calvet II, Miró, Roca y Segura. — **P.**

Los partidos internacionales

TAMBIEN PORTUGAL HA VENCIDO A CHECOESLOVAQUIA POR 1 GOAL A 0

Lisboa, 13-El equipo nacional portugés ha vencido al de Checoeslovaquia por 1 a 0.

El arbitraje del señor Escartín ha sido muy elogiado.

HOCKEY

El Campeonato catalán de hockey

RESULTADOS DEL PASADO DOMINGO

PRIMEROS EQUIPOS

Primera categoría:

Junior - Tarrasa, 0 - 3.

Segunda categoría:

S. A. de Horta - Español, 1 - 1.

Ciencia y Arte - Villanueva (Aplazado).

SEGUNDOS EQUIPOS

Tarrasa - Junior, 1-1.

Español - Gimnástico (el Gimnástico cede los puntos).

Barcelona - Ciencia y Arte, 2-0.

TERCEROS EQUIPOS

Jnior A - Polo A, 0-3.

Barcelona - Tarrasa. (No comparece el árbitro).

Junior B - Polo B, 0-3.

PUNTUACION

Primeros equipos

Segunda categoría:							
Villanueva	3	2	1	0	6	2	5
Ciencia y Arte	3	1	2	0	3	2	4
U. A. Horta	4	0	3	1	4	6	3
Español	4	0	2	2	2	5	2
Segundos equipos							
Barcelona	5	5	0	0	16	1	10
Junior	6	2	2	2	10	5	6
Polo	3	3	0	0	14	1	6
Gimnástico	5	2	0	3	4	10	4
Español	3	1	0	2	0	5	2
Ciencia y Arte	3	0	0	0	0	7	0
Tarrasa	4	0	2	2	0	5	2
Terceros equipos:							
Polo A	4	4	0	0	13	1	8
Polo B	5	4	0	1	10	5	8
Barcelona	5	3	0	1	7	3	6
Tarrasa	5	2	1	2	10	4	5
Junior A	5	0	1	4	1	7	1
Junior B	5	0	0	5	2	10	0

BASKET-BALL

EL CAMPEONATO DE CATALUÑA

LOS PARTIDOS DEL DOMINGO

Grupo A

Primeros equipos:

Español, 27 - Patrie, 29.

Europa, 30 - Gracia, 11.

Laietá, 31 - Barcelona, 11.

Segundos equipos:

Español, 25 - Patrie, 9.

Europa, 20 - Gracia, 15 .

Laietá, 10 - Barcelona, 16.

Martinenc, 10 - Juventus, 18.

Martinenc, 7 - Juventus, 28.

Grupo B

Primeros equipos:

Gimnástica de Badalona, 21 - Penya Guimerá, 6.

Hilaturas, 10 - Unión Cristiana de Jóvenes, 22.

Hospitalet, 6 - Penya Barcelona, 18.

Segundos equipos:

Gimnástica de Badalona, 22 - Penya Guimerá, 12.

Hilaturas, 2 - Unión Cristiana de Jóvenes, 26.

Hospitalet, 15 - Penya Barcelona, 9.

RUGBY

Se ha iniciado el Campeonato de Cataluña

LOS RESULTADOS DEL DOMINGO

«Barcelona», 36 - «Olimpic», 6.

«Santboi», 31 - A. E. P., 0.

«Universitary», 16 - «Sans», 3.

LA CLASIFICACION

	J.	G.	E.	P.	F.	C.	P.
«Barcelona»	1	1	—	—	36	6	3
«Santboiana»	1	1	—	—	31	0	2
«Universitary»	1	1	—	—	[illegible]		3
«Sans»	1	—	—	1	3	1	1
«Olimpic»	1	—	—	1	6	36	1
«A. E. P.»	1	—	—	1	0	31	1

Anoche llegó el infante don Fernando

Anoche, en el expreso de Port-Bou, que llega a Barcelona a las siete y veinte minutos, llegó el infante don Fernando, acompañado de su séquito.

Fué recibido en la estación por el capitán general, gobernador civil, presidente de la Diputación comandante de Marina presidente de la Audiencia, rector de la Universidad y otras autoridades.

El infante se hospeda en el Hotel Ritz, y esta noche continuará el viaje para Madrid.

CAMARA DE LA PROPIEDAD URBANA

LOS IMPUESTOS DE MEJORAS Y PLUS VALIA

El jueves, día 16 del actual, a las seis y media de la tarde, en el salón de actos de la Cámara Oficial de la Propiedad Urbana, el distinguido abogado don Federico Frigola Palau, dará una conferencia, desarrollando el tema «Los impuestos de mejoras y plus-valía.

El extraordinario interés del tema y las numerosas personalidades que han prometido su asistencia al acto, hacen esperar que constituirá el mismo un completo éxito.

PARA EDIFICAR

encontrará PUERTAS, VENTANAS, REJAS, VERJAS y todo lo necesario, lo mismo en HIERRO que en MADERA, en los grandes

ALMACENES LA FAVORITA

URGEL, 45 A 51. Y SEPULVEDA, 137 - TELEFONO, 34465

VISITE USTED ESTA CASA QUE LE INTERESA

Ahora es buena ocasión para comprar buenas

CONFECCIONES

para señora, caballero y niños

y una infinidad de artículos de temporada

A PRECIOS IRRISORIOS

en los Almacenes

EL BARATO

con motivo de las actuales

Rebajas de precios

por fin de temporada

◆

Al mismo tiempo se realizan todos los

RETALES

a precios baratísimos

Multiplica

LAS GANANCIAS DEL COMERCIANTE NO SEA DE LOS ULTIMOS EN APROVECHARSE

Todo gasto, 5 céntimos por kilómetro

Construída por la Fábrica Nacional Española de MOTOCICLOS ALPHA Pat. núm. 108,049

HA OBTENIDO EL

DIPLOMA DE HONOR

EN LA EXPOSICION INTERNACIONAL DE BARCELONA

EXPOSICION: Av. Alfonso XIII, 402. Teléfono 72248

TOS BRONQUITIS, CATARROS, ASMA, etc.

La verdadera medicación balsámica la encontrará con el uso de las

PASTILLAS MORELLO

En la SALA PARÉS

PETRITXOL, 5

Se celebrará una venta de Arte Antiguo y Moderno, que es considerada como la más seria e importante de las organizadas hasta la fecha

Días 14, 15, 16 y 17 Enero - 6 tarde

SECCION COMERCIAL Y FINANCIERA

ECONOMIA - BANCA - BOLSA - NAVEGACION - INDUSTRIA - COMERCIO - TRANSPORTES - SEGUROS

BOLSA

LA SESION DE AYER

Camb anter.		DIA 13
30'00	París (100 francos)	29'35
37'08	Londres (1 libra)	36'28
1'835	Berlín (1 marco oro)	1'78
40'05	Roma (100 liras)	39'05
106'10	Bruselas (100 belgas)	104'50
147'55	Zurich (100 francos)	144'25
7'61	Nueva York (1 dólar)	7'4475
3'04	Buenos Aires (1 peso)	2'97
	Deudas del Estado	
73 10	Interior 4 % A.	73'40
72 80	» » B.	73'00
72 40	» » C.	72'50
72 20	» » D.	72'25
72 20	» » E.	72'25
72 20	» » F.	72'25
72 20	» » G-H.	72'00
72 00	Exterior 4 % A.	86'75
86 20	» » B.	86'30
86 15	» » C.	84'00
83 90	» » D.	83'60
83 50	» » E.	83'00
82 90	» » F.	83'00
82 90	» » G-H.	83'00
90 00	Amortizable 4 % A.	88'00
76 45	» » B.	
76 00	» » C.	
75 75	» » D.	
70 00	» » E.	
93 50	Amortizable 5 % 1920. A.	
93 15	» » B.	93'25
93 00	» » C.	
92 85	» » D.	93'00
92 85	» » E.	
92 95	» » F.	
92 25	Amortizable 5 % 1928. A.	
90 45	» » B.	90'75
90 50	» » C.	90'60
90 50	» » D.	90'50
90 40	» » E.	
89 55	» » F.	
90 75	Amortizable 5 % 1926. A.	
110 00	» » B.	
100 50	» » C.	
100 50	» » D.	100'40
100 50	» » E.	
100 35	» » F.	
101 15	Amortizable 4 ½ % 1928 A.	
92 25	» » B.	
91 60	» » C.	
91 70	» » D.	
91 25	» » E.	
90 40	» » F.	
92 00	Amortiz. 5 % 1927, libre. A.	100'75
100 75	» » B.	100'60
100 55	» » C.	100'65
100 60	» » D.	
100 55	» » E.	
100 45	» » F.	
100 60	Amortiz 5 % 1927, con. A.	88'95
88 00	» » B.	88'80
88 75	» » C.	
88 60	» » D.	
87 75	» » E.	
88 20	» » F.	
87 70		

Camb anter		DIA 13
71 25	Amortizable 5 % 1928. A.	71'15
71 10	» » B.	
71 10	» » C.	
71 10	» » D.	
71 05	» » E.	71'05
71 05	» » F.	
88 00	Amortizable 4 % 1928. A.	
88 00	» » B.	
88 30	» » C.	
88 25	» » D.	
87 70	» » E.	
100 30	» » F.	
100 20	» » G-H.	
100 50	Amortiz. 5 % 1929, libre A.	100'40
100 40	» » B.	100'40
100 35	» » C.	100'35
101 20	» » D.	100'20
100 40	» » E.	
100 20	» » F.	100'20
100 00	Deuda Ferroviaria 5 % A.	100'00
99 90	» » B.	100'00
99 60	» » C.	
90 80	Deu. Ferrov. 4 ½ % 1929 A.	90'80
90 50	» » B.	90'50
90 50	» » C.	
	Ayuntamientos	
78 00	Barna. 1904, 4 ½ %	
78 00	Barna. 1906, 4 ½ %	78'50
77 35	Barna. 1920, 4 ½ %	
95 25	Barna. 1921, 6 %	95'75
95 00	Barna. 1926, 6 %	95'00
99 00	Barna. 1925, 6 % Expos.	99'00
95 00	Barna. fc. Raimas, 6 %	
95 25	Barna. Puerto Franco, 6 %	95'25
81 15	Barcelona 1928, 5 %	81'25
95 25	Barna. Ensanches 6 por 100, 1927	95'00
81 50	Barna. B. Roma 4 %	81'75
101 75	Málaga, 6 %	101'75
96 50	Sevilla Exposición, 6 %	96'75
85 50	Valencia, 5 %	85'35
	Diputaciones	
81 50	Barna. serie B, 4 ½ %	
98 75	Barna, 6 %	
100 50	Provinciales B. G. L. T. 6 por ciento	100'75
	Varias	
90 00	Pto. Barna. 1905, 4 ½ %	90'50
101 00	Puerto de Melilla, 6 %	
89 25	Caja Emisiones, 6 %	89'25
98 00	Patron Nac. Turismo, 5 %	
92 00	Banco Hipot. España, 4 %	
98 75	» » 5 %	99'50
180 50	» » 6 %	110'35
99 75	Crédito Local, 6 %	99'65
91 50	Crédito Local, 5 ½ %	91'65
87 00	Crédito Local 5 % Interv.	87'00
100 00	Junta Mixta Us y Aguarteamiento Barcelona 5 %	
	Valores extranjeros	
2 955	Cédulas Argentinas, 6 %	2'92
102 00	Empréstito Argentino	102'00
92 00	Deuda Marruecos	92'00
	Ferrocarriles	
74 00	Nortes 1.a seria, 3 %	74'25
70 25	Nortes 5.a serie, 3 %	
72 00	Espec. Pamplona, 3 %	72'15
74 00	Prioridad Barna. 3 %	74'25
67 00	Segovia a Medina, 3 %	67'00

Camb anter.		DIA 13
71 25	Asturias 1.a hipot. 3 %	71'50
76 50	Lérida, 3 %	
79 25	Villalba a Segovia, 4 %	
81 35	Almansas especiales, 4 %	81'50
72 75	Almansas, adher., 3 %	73'00
72 75	Minas San Juan, 3 %	73'15
89 00	Alsasuas, 4 ½ %	
84 50	Huescas, 4 %	
103 65	Especiales, 6 %	103'50
101 25	Valencia, 5 %	
95 00	Alar a Santander	95'25
69 35	Alicantes 1.a r., 3 %	69'25
84 50	» 2.a hip., 3 %	84'00
95 65	» A, 4 %	
84 00	» B, 4 %	84'15
78 50	» C, 4 %	78'75
80 00	» D, 4 %	
84 15	» E, 4 ½ %	84'15
94 25	» F, 5 %	94'15
102 50	» G, 5 %	
101 25	» H, 5 ½ %	100'75
102 65	» I, 6 %	
93 75	» J, 5 %	
63 25	Francias 1864, 2 %	
51 50	Francias 1878, 2 ½ %	
67 50	Córdoba, 3 %	67'50
101 00	Badajoz, 6 %	101'25
42 50	Andaluces 1.a serie v.	43'00
59 50	Id. 1.a serie fijo, 3 %	60'00
43 50	Id. 2.a serie, v.	
57 25	Id. 2.a serie fijo, 3 %	57'50
99 50	Andaluces, 6 %	
94 00	Españoles, 6 %	93'75
47 00	Catalanes 1924, 5 %	
78 00	Cataluña, 5 %	
95 75	» 6 %	
102 00	Ollera, Montserrat, 6 %	
65 50	Secundarios, 5 %	66'00
94 75	Gran Metro 1925, 5 %	94'75
21 50	Cáceres P., variable	21'50
85 25	Metro Transversal, 6 %	85'50
61 00	Orense a Vigo, variable	60'50
99 50	Sarriá a Barcelona, 6 %	99'75
100 25	Tánger a Fez, 6 %	100'50
	Tranvías	
79 00	G. de Tranvías, 4 %	
79 00	San Andrés y Ext., 4 %	
88 00	G. de Tranvías, 5 %	
80 0	Ensanche y Gracia, 4 %	
101 75	Tranvías Barcelona, 6 %	101'75
98 00	Tranvías E. Granada, 6 %	
	Aguas, Canales y Electricidad	
101 50	Aguas Huelva, 6 %	
99 75	Aguas Valencia, 6 %	
94 25	Barcelonesa Elect. 1908, 4 %	
95 50	» » 1913, 6 %	
101 00	» » 1920, 6 %	
90 00	Canal Urgel, variable	90'25
88 75	Gas F., 4 ½ %	
102 25	Gas G., 6 %	102'50
102 00	Gas Bonos, 6 %	102'35
103 00	Chades, 6 ½ %	
97 35	Cop. de F. Eléc., 6 % 1921.	97'50
97 25	» » » » 1928.	97'25
103 25	Energía Eléctrica, 6 % 1928	104'00
102 25	Energía Eléc., Bonos, 6 %	102'25
100 75	Eléctrica Cinca, 6 %	
100 75	Gas Lebón, 6 %	100'50
102 50	Aguas Barcelona, 6 % C.	102'75
101 00	Aguas Barcelona, 6 % D.	100'75

Camb anter.		DIA 13
93 00	Fuerzas Motrices 1920, 6 por 100	94'00
100 75	Fuerzas Motrices, Bonos	
103 25	Riegos Levante, 6 %	
101 75	Unión Eléct. Cataluña, 6 %	101'50
	Navieras	
100 75	Esp. Const. Naval 6 %, 1919	
100 00	Idem idem íd., 6 %, 1920.	
100 00	Idem idem íd., 6 ½ %, 1924	
99 25	Idem idem idem íd. Bonos	
85 00	Frasatlántica, 4 %	
92 50	Idem 1920, 6 %	
99 25	Idem 1922, 6 %	99'35
93 75	Idem 1925, espec., 5 ½ %	94'00
93 50	Idem 1925, const., 5 ½ %	93'85
98 75	Idem 1926, especiales, 6 %	
84 00	Idem 1923, especiales, 5 %	
98 00	Unión Naval Levante	98'50
100 00	Trasmediterráneas 6 % Bonos	
	Varias	
103 50	Asfalto Asland, 7 %	
97 50	Auxi. C. Sansón, 6 %	
96 00	Auxi. Ferrocarril, 6 %	
101 50	C. y Pavimentos, 7 %	
100 25	C. Güell, 6 %	100'25
101 20	Cros, 6 %	
96 00	Construc. Eléct., 6 %	
96 50	Ener. e Indust. Arag., 6 %	97'00
93 25	Financ. y Mineras, 6 %	
101 00	F. O. y Const., 7 %, 1925	
99 00	Hotel Ritz, 7 %	
100 50	Hullera Española, 6 %	101'00
94 50	Madrid-París, 6 %	
100 75	Maquinista T. y M., 6 %	
92 00	Metropolitano Const.	
97 50	Manufac. Corcho, 6 %	
102 00	M. Potasa Suria, 7 %	101'75
101 25	Siemens Schuckert, 6 %	
53 00	T. M. P. Española, 7 %	
100 50	El Siglo, 6 %	
	ACCIONES	
	Varias	
99 00	Funicular Montjuich, ord.	
136 00	» » funda	
114 50	Tranvías Barcelona, ordi.	
105 25	Tranv. Barcelona, pref. 7 %	
97 50	Idem idem íd., 6 %	
97 00	Tranvías Granada	
102 00	Catalana Gas F.	102'00
208 00	Aguas Barcelona ord.	210'00
124 00	Trasmediterráneas, no estam	
234 50	» estampill.	
127 00	Hullera Española	
573 00	Banco de España	585'00
120 00	Banca Marsans	
260 00	Crédito y Docks de Barna.	262'50
107 00	Banco de Cataluña	
125 00	Cementos y Cales Freixa	
220 00	Cros	222'00
180 00	España Industrial	280'00
82 00	Española Construc. Eléct.	
97 00	Hotel Ritz	
105 15	Telefónica Nacional, pref.	105'35
101 50	Maquinista T. y M.	
199 00	Ford	199'00
	VALORES A PLAZOS	
73 30	Interior, 4 %	
72 35	Amortizable 3 % 1928	
540 00	Nortes	541'25
517 00	Alicantes	515'75
65 60	Andaluces	
32 30	Orenses	
65 00	Cáceres	
48 25	Metro Transversal	

Camb anter.		DIA 13
281 00	Autobuses	238'00
623 75	Colonial	627'50
222 50	Río de la Plata	224'25
260 00	Docks	
120 00	Banco de Cataluña	
158 00	Acciones Gas, Ex	158'00
585 00	Chades A B C	584'00
210 00	Aguas	209'50
418 00	Filipinas	418'00
127 00	Hulleras	
97 75	Felgueras	
1160 00	Explosivos	1190'00
585 00	Minas Rif, portador	585'00
64 35	Azucarera Ordinaria	64'25
64 00	Petróleos, nuevos	64'25
	CAMBIOS DE VALORES NO INCLUIDOS EN LA COTIZACION	
	Ayunt. Barna. Patr. Habit. 5 ½ %	96 [illegible]
	» Sabadell 6 %	97 [illegible]
	» Gerona 6 %	100 [illegible]
	» Lérida 5 ½ %	96 [illegible]
	» Granollers 6 %	96 [illegible]
	» Tarragona 5 %	94 [illegible]
	» Altafulla 6 %	103 [illegible]
	Compañía General de Tranvías 6 %	98 50
	Barcelona Traction 6 %	101 [illegible]
	Financ. y Fiducia. Arnús Garí 5 %	93 [illegible]
	Sert 6 % A.	99 [illegible]
	Cooperativa Funcionarios 6 %	102 [illegible]
	Cinaes 7 %, pref.	98 50
	Española Petróleos	11 50
	General Corcho 7 %, pref.	94 75
	Aguas Valencia 1929	100 [illegible]
	METALES PRECIOSOS	
	Monedas de Oro de Alfonso	136 [illegible]
	» » Isabel	137 [illegible]
	» » Onzas y ½	136 [illegible]
	» » pequeñas	136 [illegible]
	» » Francos	136 [illegible]
	» » Libras	32 75
	Dólares, uno	7 15
	Plata: kilogramo	110 00
	Platino: kilogramo	1[illegible]000

AGENTES DE CAMBIO Y BOLSA DE LA DE BARCELONA

La intervención en las operaciones bursátiles se halla reservada por la Ley a los Agentes, quienes, al expedir póliza, confieren títulos de propiedad de los valores y los hace irreivindicables.

NEGRE, ANTONIO, Plaza de Cataluña, 16. Teléfono 14.273.

BOLSAS EXTRANJERAS

París

VALORES: 13 ENERO 1930

Exterior 4 %	
Cédulas argentinas (nuevas)	443
Renta francesa 3 %	3855
» » 5 %	10775
» 1917 liberada 4 %	10025
» 1918 4 %	9995
» 1920 4 %	13625
» liberada 5 %	10500
ACCIONES	
Banco Español Río de la Plata	
Credit Lyonnais	3330
Banque de France	25400
Norte de España	
Zaragoza Alicante	
Andaluces	
Cáceres	
Río Tinto	5900
Royal Dutch	41000
Canal de Suez	20800
F. C. Estr. Alicante. Prid. naa.	
OBLIGACIONES	
Zaragoza Alicante 1.a	1115
» » 2.a	1345
» » 3.a	
Norte 1.a	
» 2.a	
» 3.a	
» 4.a	
» 5.a	
Barcelona Prioridad	
Pamplona	
Cáceres Variable	
F. C. Oeste España	83
Gob.° L. Marruecos 1910, 5 %	1358
Barcelona Traction 5 ¼ %	
Tabacos de Filipinas	6950
Kuhlmann	1210
Wagons-Lits	656
CAMBIOS: 13 ENERO 1930	
Cambios s/ Londres	123935
» Nueva York	2545
» Bélgica	25475
» España	34275
» Italia	
» Suiza	49275
» Dinamarca	68175
» Holanda	102425
» Noruega	57950
» Suecia	683
» Praga	
» Rumanía	
» Hungría	
» Viena	
» Alemania	608
Aprés:	
Libras	123925
Dólares	2545
Francos belgas	35450
Pesetas	341
Liras	
Marcos	
Holanda	60750

Londres

CAMBIOS: 13 ENERO 1930

Nueva York	48687
Holanda	121037
Francia	12392
Bélgica	3494
Italia	203985
Alemania	251450
Suiza	357750
España	1320
Dinamarca	181350
Suecia	182125
Noruega	10825
Lisboa	16456
Praga	346300
Austria	4518
Argentina	550
Río de Janeiro	4685
Montevideo	3992
Chile	
Buenos Aires sobre Londres	

Ginebra

CAMBIOS: 13 ENERO 1930

París	2030
Londres	25152
Bélgica	71975
Italia	27037
España	6800
Berlín	12322
Viena	727
Nueva York	5[illegible]50

Mercados extranjeros

MERCADO DE METALES

Londres, 13—Cierre:

Cobre contado	71 16 3
Idem término	68 8 9
Idem electrolítico (c)	83 5
Idem ídem (v)	83 15
Estaño contado	174 18 9
Idem término	178 3 9
Plomo contado	21 12 6
Idem término	21 13 6
Zinc contado	19 7 6
Idem término	20 0
Oro	

MERCADO DE ALGODONES

Liverpool, 13—Cierre:

Enero 924; Marzo 931; Mayo 939; Julio 943; Septiembre 942; Octubre 941; Diciembre 944; Enero 943

Havre, 13—Cierre:

Balas vendidas: 650; Enero 574; Febrero 579; Marzo 580; Abril 579; Mayo 582; Junio 581; Julio 582; Agosto 580; Septiembre 580; Octubre 581; Noviembre 581; Diciembre 583.

MERCADO DE CAFES

Havre, 13—Cierre:

Sacos vendidos: 1.750; Enero 26550; Febrero 26550; Marzo 258; Abril 258; Mayo 24975; Junio 250; Julio 24725; Agosto 24675; Septiembre 24550; Octubre 246; Noviembre 24650; Diciembre 24525.

MERCADO DE CAUCHO

Londres, 13—Cierre:

Disp. 7.0; Enero 7 1/8; Febrero 7 3/16; Marzo 7 1/4; Abril-Mayo-Junio 7 1/2

MERCADO DE AZUCARES

Londres, 13—Cierre:

6.0; 6.5 1/4; 6.6 3/4; 7.6 3/4); 8.0 3/4; 8.2 1/4; 8.3 3/4

Refinados: 9.4 1/2; 9.7 1/2; 9.9 3/4; 10.4 1/2 10.11 1/4

MERCADO DE CEREALES

Liverpool, 13—Cierre:

Marzo 9.3 5/8; Mayo 9.6 1/4; Junio 9.7 1/8.

CIERRE DE LAS AMERICAS

Día 13 de Enero de 1930

Algodones Nueva York

Disp: 1755; Enero 1737; Marzo 1755; Mayo 1778; Julio 1792; Octubre 1795; Diciembre 1805.

Nueva Orleans

Disp. 1724; Enero 1713; Marzo 1741; Mayo 1766; Julio 1780; Octubre 1778; Diciembre 1788

Cafés Río

Disp. 10 7/16; Enero 827; Marzo 822; Mayo 778; Julio 773; Septiembre 768; Diciembre 756; Enero, sin cotizar.

Santos

Disp. 1500; Enero 1345; Marzo 1295; Mayo 1195; Julio 1147; Septiembre 1125; Diciembre 1100.

Azúcares

Enero 184; Marzo 192; Mayo 197; Julio 202; Septiembre 209; Octubre 209; Diciembre 214; Enero 214

Cacaos

Enero 906; Marzo 944; Mayo 978; Julio 999; Septiembre 1023; Diciembre, sin cotizar.

CIERRE DE NUEVA YORK

Día 13 de Enero de 1930

París 393; L. 60 días 482 11/16; L. cable 486 13/16; España 1339; Italia 52350; Berlín 238750; Suiza 1936; Argentina 4050; Bélgica 394; Holanda 402150; Suecia 2684; Noruega 267450; Dinamarca 2676.

LONJA

SESION DEL DIA 13 DE ENERO

Algarrobas: Negras Vinaroz, a 10'00, Vinaroz rojas, a 9'50; Valencia, a 10'00; Mallorca, a 8'05; Ibiza, a 8'50; los 42 quilos, y Tarragona, a 7'25 pesetas los 40 quilos todo sobre carro Barcelona.

Alubias: Prat de Llobregat, a 130; Mallorca, de 122 a 123; Trinquillón nuevas, a 110; Castilla corriente, a 145; Idem cribada, a 150; Pinet Valencia, a 120; Ateca, a 130; Avellana, a 148; Caray, a 148; Ganchet, a 165 los cien quilos sobre carro.

Alpiste: de Sevilla y Málaga, a 82 pesetas los cien quilos sobre carro.

Arvejones: Málaga, a 45; Navarra, a 49'50; Castilla, de 39 a 40; Sevilla, a 45 pesetas bordo o sobre vagón origen.

Arroz: Florete, de 61 a 62; selecto, flor, de 63 a 65; granza, de 69 a 70; matizado corriente, de 60 a 61; idem selecto, de 62 a 63; íd. extra, de 64 a 65; bomba corriente, a 100; íd. pulo extra, de 106 a 110; Bomba Calosparra, a 115 los 100 quilos sobre carro.

Habas: Italianas, a 42 pesetas los 100 quilos saco, sobre carro Barcelona.

Cebada: Lérida y línea Valls, 34'50 pesetas; Mancha, a 33 pesetas; Castilla, 32 pesetas, origen los cien quilos.

Avena: Extremadura, a 30 pesetas, y Mancha, a 30 y 30'50 pesetas los cien quilos, sobre aquellos vagones.

Garbanzos: Andalucía blancos corrientes, de 75 a 85; íd. mediano, de 90 a 95, y gordos, de 100 a 115. Castilla superiores, de 160 a 195; ídem pequeños, de 120 a 135, todo por pesetas los cien quilos sobre carro.

Habones: Saffi, a 44 pesetas, y Argelia, 45'50 los 100 quilos, con saco sobre carro Barcelona.

Yeros: Nuevos, a 34'50 pesetas los 100 quilos sobre vagón origen con saco.

Harina Extra blanca superior, a 75 íd, intervenida, a 67 pesetas los 100 quilos sobre carro fábrica Barcelona.

Despojos: Número 3, de 48 a 49 los cien quilos; núm. 4, de 25'50 a 26; segundas ,de 20'50 a 21; terceras de 18'50 a 19 ptas. los 60 quilos, cuartas, de 14'50 a 15 ptas. los 50 quilos, todo con saco sobre carro fábrica Barcelona; Salvado, de 6'50 a 6'75, y salvadillo, de 8'50 a 8'75 el saco de 140 litros, sin envase, sobre carro fábrica Barcelona.

Maíz: Plat, a 38 y 38'50 pesetas en clase nueva cosecha, sobre carro.

Trigos: Empezamos la semana, pero continúa el mercado en las mismas condiciones que la anterior, no habiendo hoy podido anotar operación alguna de esta clase de cereal.

Arribos de los días 11 y 12, según datos facilitados por la Casa J. ALBERICH JOFRE:

Por la Estación del Norte: 4 vagones de trigo; 18 de harina y 2 de cebada.

Por la Estación de Francia: 32 vagones de trigo; 13 de harina y 3 de avena.

BANCO CENTRAL

Alcalá, 31 - MADRID
Ronda S. Pedro, 32 - BARCELONA
Sucursales en toda España
Realiza toda clase de operaciones Bancarias
Caja de Ahorro, 4 % anual

NECROLOGICA

EL ENTIERRO DE DON MANUEL RAVENTOS

La conducción del cadáver de don Manuel Raventós Doménech, a la iglesia parroquial de San Vicente, de Sarriá, acto que tuvo lugar anteayer, revistió, como era de esperar, dados los grandes prestigios que gozó en vida tan ilustre patricio, una brillante manifestación de duelo.

Todas las actividades barcelonesas estaban magníficamente representadas en el luctuoso cortejo.

Presidían la comitiva los hijos del finado don Manuel, don Magin, don Luis y don Jesús; el hijo político don Ricardo Pagés, los nietecitos Manuel, Ricardo, Daniel y José, y los reverendos padres Casanovas y Torréns.

Figuraba en el féretro, que era conducido en un coche de lujo servido por palafreneros a la federica, una preciosa corona en cuyos lazos se leía esta inscripción: «La feligresia de Raymat al seu fundador don Manuel Raventós.»

Después de los responsos de rúbrica, entonados en la iglesia parroquial, y de haberse despedido el duelo frente a la misma iglesia, fué trasladado el cadáver a un coche furgón, que lo condujo a San Sadurní de Noya, su pueblo natal, para ser inhumado en aquel cementerio.

La familia y los amigos más íntimos acompañaron los restos mortales hasta la expresada villa.

De entre el incontable número de personalidades que asistieron al entierro en Barcelona, pudimos anotar los siguientes:

Don Arturo Gury, don Pablo Fornt, don Gustavo Juvany, Carreras Nolla, Masriera y Carreras, Pujol y Thomas, Vidal de Llobatera, Siper Cortada, Salvador Baille, Montaner Cols, Velasco Prieto, don Ramón Fontanals, Torres Gener, Gual Mastardit, Ariza Urbano, don Claudio Papirer, don Blas Pigrau, Borrell de Zulueta, Mundet Perpiñá, Sabadell Mercadé, don Ramón Aliberch, Sarri Gelabert, Pujador de Ventós.

Don Juan Pich y Pon, D. Luis Sedó, D. Julio Galve, Garrigosa Ceniceros, D. Ramón de Gaztoñande, D. Ignacio Castells, don Vicente Pla, Oliver Gras, don Ginés Arumi, Fenés y Graell, Arumi Blancafort, don Marcelino Graell, el catedrático doctor Vila Nadal, don Amadeo Ripoll, don Miguel Regás, Modolell Jané, Noguera Solé, Marín Mir, don Simón Oliva y don José Coca.

El conde del Valle de Canet, Valls y Taberner, don Juan Oms, don Vicente Moragas, don Fernando Agulló, don José Bassegoda, el marqués de Alós, don David Masip, Royo Val, Pérez López, don Luis Durán y Ventosa, don José María Gich, Raul Mir, señor Lapont, don Joaquín Pellicena, don Jaime Carner, Vallés y Pujals, el barón de Esponellá, don Andrés Oliva, Maspons Camarasa, Pujol y Cadafalch, doctor don Luis Ribó, don Ramón Cunill, señores Llopis y Badell, don Juan Parellada, Serra Boldú, el doctor Vidal y Barraquer, el marqués de Camps, Maspóns y Anglada y Masramón, don José María Folch y Torres, don José Balcells, don Antonio Jansana, don Pedro Girona, el exconcejal señor Capdevila, el arquitecto señor Rubió y una nutrida comisión de vecinos de Raymat.

En el límite de la jurisdicción parroquial de San Sadurní de Noya fué recibido el cadáver por la clerecía de la población, las autoridades y San Sadurní en masa, constituyendo de nuevo el entierro una imponente manifestación de pésame.

A su afligida esposa doña Montserrat Fatjó, hijas doña Montserrat, doña Teresa, doña María y Dolores; hijas políticas doña Montserrat Blanch, doña Teresa Espona y doña Engracia Artés; hermanos, hermanos políticos, tía política y demás familia, y a la razón «Codorniu, S. A.», les reiteramos la expresión de nuestro sentimiento y el testimonio de nuesrto aprecio y señalada distinción.

INFORMACION MARITIMA

MOVIMIENTO DEL PUERTO

Día 12.

ENTRADAS

Vapor pesquero «Juan», de Las Palmas, con pescado fresco.

Vapor «Unión», de Marsella, con carga general.

Motonave «Infante Don Jaime», de Palma, con 108 pasajeros y carga general.

Vapor «J. J. Sister», de Valencia, con 252 pasajeros y carga general.

Vapor «Cabo San Martín», de Santander y escalas, con carga general.

Vapor francés «Saint Pierre», de Ruan y escalas, con arenilla.

Vapor noruego «Arma», de Buenos Aires y escalas, con cereales.

Vapor italiano «Donizetti», de Valencia, con carga de tránsito.

Vapor pesquero italiano «Orata», de Villa Real de San Antonio, con su equipo.

DESPACHADOS DE SALIDA

Vapor «La Guardia», para Tarragona, con carga general; motonave «Infante Don Jaime», para Palma, con pasaje y carga general; vapor italiano «Donizetti», de tránsito, para Génova; vapor pesquero «Orata», con su equipo, para la mar; vapor italiano «Franca Fassio», con pasaje y carga general, para Génova.

ENTRADAS

Día 13.

Vapor «Nuestra Señora del Carmen», de Avilés, con carbón mineral.

Vapor correo «Rey Jaime I», de Palma, con 105 pasajeros y lastre.

Vapor sueco «Hispania», de Gothemburgo y escalas, con madera.

Vapor noruego «Emanuel», de Swansea, con carbón mineral.

Vapor holandés «Jonge Elisabeth», de Rotterdam y escalas, con carga general.

Vapor noruego «Sevilla», de Oslo, y escalas, con carga general.

Vapor «Flora», de Cardiff, con carbón mineral.

Vapor americano «Prusa», de Nueva Orleans y escalas, con carga general.

Vapor correo «Marqués de Comillas», de Colón y escalas, con 61 pasajeros y carga general.

Vapor danés «Saint Roch», de Nouema y escalas, con carga general.

Vapor noruego «Borgny», de Málaga, con gasolina.

Vapor «Manuela C. de R.», de Cartagena, con 33 pasajeros y carga general.

DESPACHADOS DE SALIDA

Vapor holandés «Jonge Elisabeth», con carga general y de tránsito, para Rotterdam y escalas; vapor «Inocencio Figaredo», en lastre, para Gijón; vapor noruego «Svein Jarl», de tránsito, para Saint Louis; vapor correo «Rey Jaime I», con pasaje y carga general, para Palma; motonave «J. J. Sister», con pasaje y carga general, para Valencia; vapor «Virgen de Africa», con pasaje y carga general, para Castellón; vapor «Cabo San Martín», con carga general, para Marsella; vapor «Cabo Creux», con carga general, para Bilbao y escalas.

NOTICIAS

Procedente de Rouan y escalas llegó el vapor francés «Saint Pierre», conduciendo 650 toneladas de arenilla, que deja en el muelle de San Beltrán.

—Llegó de Bilbao y escalas el vapor «Cabo San Martín», habiendo tomado atraque en el muelle del Rebaix, para descargar 175 toneladas de azúcar, arroz, garbanzos, tabaco, conservas, hierro y otras mercancías de que ha sido portador. Este buque continúa viaje con destino a Marsella.

—Regresó de Marsella el vapor «Unión», conduciendo 90 toneladas de carga general.

—El vapor sueco «Hispania» trajo de Gothemburgo 300 toneladas de pasta de madera en fardos.

—Recaló en nuestro puerto, procedente de Nueva Orleans y escalas, el vapor americano «Prusa», con 8.100 toneladas de carga general. Atracó en el muelle de España, donde verifica la descarga.

—Llegó de Nouema y escalas el vapor danés «Saint Roch», con un cargamento de 550 toneladas de copra.

—El vapor «Flora», trajo de Cardiff 3.600 toneladas de carbón mineral, que deja en el muelle de Poniente.

—También llegó de Avilés, con un cargamento de 5.000 toneladas de carbón mineral, el vapor «Nuestra Señora del Carmen».

—A las nueve de la mañana recaló ayer en nuestro puerto el vapor correo «Marqués de Comillas», de la Compañía Trasatlántica, conduciendo 61 pasajeros, correspondencia y 9.684 bultos, con un peso de 602.796 quilos de café, cacao, cocos, tagua y pieles secas y saladas.

—Anoche regresó a Palma el vapor correo «Rey Jaime I», el cual había llegado por la mañana de aquel puerto con 105 pasajeros, la correspondencia y abundante carga, consistente en pescado fresco, tejidos, cajas de huevos, jaulas de volatería, mantas de lana, vidrio hueco y otros efectos.

—Ayer mañana regresó de Cartagena el vapor «Manuela C. de R.», siendo portador de 33 pasajeros, 85 toneladas de carga general, 34 jaulas de volatería, 94 cabezas de ganado cabrío y 1.997 cabezas de ganado lanar, que descarga en el muelle de España W.

—A causa de reinar mal tiempo en aguas de Baleares, no llegó ayer mañana, procedente de Mahón y Alcudia, el vapor correo «Mahón».

Comandancia de Marina

Visitas

Visitaron ayer mañana al comandante de Marina, don Rafael Pérez Ojeda, el coronel del regimiento de infantería de Badajoz; el capitán de fragata don Lutgardo López; el vicealmirante don Antonio Eulate, que se ha despedido por marchar a Madrid, llamado por el ministro del Ramo; el comandante del «Dédalo» don Pedro Zarandona; el capitán de fragata don Gabriel Rodríguez Acosta y el abogado don Luis Boscareu Vázquez.

Subasta

Por esta Comandancia se anuncia la subasta para la construcción del muro en la futura dársena de sumergibles del Arsenal de Cartagena.

Atraque de buques surtos en el puerto

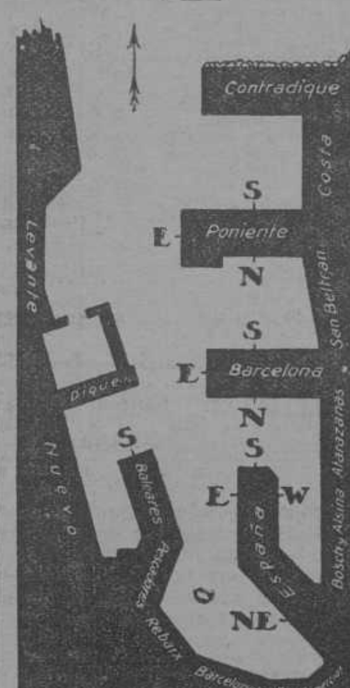

DE TRAFICO

«Abando». España S.
«Aragón». Poniente S.
«Arna» (noruego). Barcelona N.
«Arriluze». Bosch y Alsina.
«Alhambra». Levante.
«Borgny» (noruego). Costa.
«Buenos Aires». Baleares.
C. López y López». Nuevo.
«Ceferino Ballesteros». Poniente S.
«Dorrid» (danés). San Beltrán.
«Emanuel» (noruego). Poniente S.
«Escolano». Casa de máquinas.
«Flora». Poniente S.
«Hispania» (sueco). Barcelona S.
«Haleakal » (inglés). Bosch y Alsina.
«Isla de Gran Canaria». España N.E.
«Juan». Levante.
«Landford». Poniente N.
«Lissel Halm» (alemán). San Beltrán.
«Marte». Costa.
«Marie» (danés). San Beltrán.
«Marqués de Comillas». Barcelona N.
«Manuela C. de R.» España W.
«Manuel Calvo». Contradique.
«Maroullo V. Polemi» (griego). Bosch y Alsina.
«Montevideo». Baleares.
«Motrico». Poniente N.
«Monte Toro». Barcelona N.
«Ophir». Contradique.
«Ntra. Señora del Carmen». Poniente N.
«Paul L. M. Russ» (alemán). Barcelona N.
«Procida» (alemán). San Beltrán.
«Pedro». Levante.
«Pinzón» (inglés). Barcelona S.
«Plus Ultra». España N.E.
«Prusa» (norteamericano). España E.
«Ramón Alonso». Costa.
«Río Segre». España N.E.
«Sevilla» (noruego). San Beltrán.
«Saint Pierre» (francés). Barcelona S.
«Saint Roch» (danés). España E.
«Santa Ana» (pesquero). Levante.
«Teresa Pamies». Poniente N.
«Unión». Barceloneta.
«Valentín Ruiz Senen». Costa.
«Wilhelm Colding» (danés). Barceloneta
«Xianzend» (noruego). Barcelona N.
«Virgen de Africa». España W.

AMARRADOS

«Canalejas». Dique.
«Besós» (buque bomba). Muelle Nuevo.
«Dolores de la Torre» (pontón). Poniente S.
«Delfín». Muelle Nuevo.
«Manuel Espaliu» Casa de máquinas.
«Reina María Cristina». M. Nuevo.
«Rey Jaime II». Muelle Nuevo.
«S. Giner». San Beltrán.
«Sixto Cámara». Contradique.
«Sac IV». Dique.
«Salvador». Contradique.
«Tambre». Muelle Nuevo.
«Valmurián». Contradique.

Situación de los buques de Empresas Navieras que visitan nuestro puerto

COMPAÑIA TRASATLANTICA
BARCELONA

Reina Victoria Eugenia—Salió Santa Cruz de Tenerife 10-1 para Río de Janeiro
Alfonso XIII—Llegó Bilbao 2-1 de Santander
Juan S. Elcano—Salió Habana 6-1 para Nueva York
C. López y López—Llegó Barcelona 26-12 de Port-Said
Marqués de Comillas—Llegó Barcelona 13-1 de Cádiz
Legázpi—Salió Santa Cruz de la Palma 24-12 para Río de Oro
Antonio López—Salió Nueva York 8-1 para Cádiz
Cristóbal Colón—Salió Veracruz 9-1 para Habana
Magallanes—Llegó Colón 12-10 de Puerto Colombia
Reina María Cristina—Llegó Barcelona 25-9 de Sevilla
Buenos Aires—En Barcelona
Manuel Calvo—Llegó Barcelona 28-11 de Valencia
Manuel Arnús—Salió Málaga 12-1 para Cádiz
León XIII—Salió Santander 10-1 para Bilbao.
Infanta Isabel de Borbón—Salió Río de Janeiro 5-1 para Santa Cruz de Tenerife.

NAVIGAZIONE GENERALE ITALIANA
GENOVA

Augustus—Llegó Nueva York 10-1
Roma—En Génova
Duilio—Salió Cádiz 10-1 para Río, Santos y Buenos Aires
Giulio Cesare—Salió Río 7-1 para Barcelona.
Colombo—En Génova
Virgilio—Salió La Guayra 31-12 para Centro América
Orazio—Llegó Valparaíso 2-1
Sangre—Llegó Vigo 10-1.

COMPAÑIA NEPTUN-BREMEN

Klio—S. Gandía para Bremen
Euler—Salió Bremen para Amberes
Pluto—En Amberes
Kepler—Salió Bremen para Amberes
Olbers—Salió Gandía para Londres
Vesta—Salió Cartagena para Bremen
Hestia—Salió Marsella para Valencia
Helios—En Castellón
Besesl—Salió Bremen para Amberes
Hermes—Salió Bremen para Valencia
Arión—Salió Oporto para Valencia

SOCIETE GENERALE DE TRANSPORTS MARITIMES A VAPEUR

Mt. Kemmel—Salió Buenos Aires 11-12 para Tenerife
Mt. Everest—Salió Buenos Aires 1-1
Guaruja—Salió Pernambuco 24-12 p. Dakar.
Alsina—Salió Dakar 19-12 para Las Palmas.
Florida—Salió Río 20-12 para Las Palmas.
Mt. Vise—Salió Dakar 16-12 para Río.
Mendoza—Salió Santos 26-12 para Montevideo
Mt. Agel—Salió Cádiz 23-12 para Dakar
Campana—Salió Las Palmas 25-12 para Río.
Mt. Aigual—Llegó Barcelona 22-12

YBARRA Y C.a, S. en C.—SEVILLA

Situación y movimiento de sus buques Trasatlánticos

América del Norte

Cabo Mayor—Barcelona-Génova
Cabo Espartel—Málaga-Nueva York
Cabo Villano—Mar-Nueva York
Nordvard—Mar-Málaga
Servard—Nueva York. Saldrá el 20 para Barcelona
Autsvard—Liorna-Marsella
Vestvard—Mar-Málaga
Cabo Torres—Mar-Nueva York
Cabo Santa María—Mar-Lisboa
Udondo—Mar-Sevilla

Mediterráneo-Brasil-Plata

Cabo Palos—Buenos Aires. Saldrá el 25 para Poniente
Cabo Quintres—Mar-Santos
Cabo Tortosa—Génova-Reparación.
Arna—Barcelona-Génova

Servicios de cabotaje

Cabo Creux—Barcelona. Saldrá el 14 para Poniente
Cabo Ortegal—Bilbao. Saldrá el 19 para Santander
Cabo Razo—Alicante-Levante
Cabo Huertas—Bilbao. Saldrá el 12 para Santander
Cabo Roche—Málaga-Sevilla
Cabo Quintres—Bilbao. Saldrá el 19 para Santander
Cabo Tres Forcas—Mar-Vigo
Cabo Carvoeiro—Mar-Vigo
Cabo Cervera—Aguilas-Poniente
Cabo Sacratif—Musel-Norte
Cabo Menor—Coruña-Sur
Cabo Blanco—Almería-Levante
Cabo La Plata—Marsella-Poniente
Cabo San Vicente—Tarragona-Poniente
Cabo San Martín—Barcelona-Levante
Cabo Peñas—Bilbao. Saldrá el 15 para Santander
Cabo Toriñana—Sevilla-Norte
Cabo Quejo—Santander-Sur
Cabo Corona—Sevilla-Levante
Cabo Nao—Santander-Norte
Cabo Roca—Mar-Sevilla
Cabo Santa Pola Málaga-Cádiz
Cabo San Sebastián—Sevilla-Levante

Servicios especiales

Cabo Cullera—Bilbao
Cabo Higuer—Sevilla
Cabo Prior—Sevilla
Vizcaya—Sevilla

COMPAÑIA TRASMEDITERRANEA
BARCELONA

Baleares

Infante D. Jaime—Barcelona
Rey Jaime I—Barcelona
Mallorca—Palma
Mahón—Barcelona
Monte Toro—Mahón
Jorge Juan—Valencia
Balear—Palma
Ciudad de Palma—Palma
José Calafat—Palma
Bellver—Palma
Tintoré—Palma
Ciudadela—Ciudadela
Cabrera—Ibiza

Canarias

Infanta Beatriz—Tenerife
Isla de G. Canaria—Barcelona
Isla de Tenerife—Málaga
Infanta Cristina—Cádiz
Teide—Pasajes
Romeu—Cádiz-Tenerife
Plus-Ultra—Barcelona

Cádiz-Larache

Isla de Menorca—Cádiz

Estrecho

Hespérides—Cádiz
General Sanjurjo—Tánger
Miguel Primo de Rivera—Ceuta

Málaga-Melilla

Cap. Segarra—Málaga
V. Puchol—Melilla
Reina Victoria—Málaga (P.)

Menores

Isleño—Melilla

Almería-Melilla

Manuel Espaliu—Almería

Servicios varios

Mediterráneo—Ceuta
Villarreal—Melilla
Lulio—Ceuta
Sagunto—Málaga
Draga Amparo—Valencia
Escolano—Barcelona
Vicente La Roda—Málaga

Buques fletados

Aragón—Barcelona
Andalucía—Avilés
Españoleto—Barcelona
Generalife—Gijón
J. Maragall—Gijón
J. Verdaguer—Santa Pola
Marqués del Turia—Orán-Bilbao
Navarra—Valencia
Santander—Pravia
Torras y Bages—Avilés

Remolcadores

Tarraco—Palma
Canarias—Barcelona
Delfín—Barcelona

Pontones carbón

Grao—Málaga

Buques amarrados

Canalejas—Barcelona
Tambre—Barcelona
Cullera—Tarragona
A. Cola—Mahón
Játiva—Valencia

Barcelona-Sevilla-Bilbao

IDA

Río Besós—Gijón
Río Manzanares—Huelva-Vigo
Río Cabriel—Sevilla
Río Tajo—Barcelona

REGRESO

Río Segre—Barcelona
Poeta Arolas—Melilla
Río Navia—Huelva
Tordera—Coruña
Peris Valero—Santander

RAPIDO BARCELONA-BILBAO

IDA

Río Miño—Bilbao

REGRESO

Florinda—Barcelona

LINEAS CORTAS

Barcelona-Alicante-Orán-Melilla

Ceuta-Málaga

A. Lázaro—Melilla
Atlante—Barcelona

Barcelona-Valencia

J. J. Sister—Barcelona

Málaga-Ceuta

General F. Silvestre—Ceuta

Buques en reparación

Alhambra—Barcelona
Delfín—Barcelona
Rey Jaime II—Barcelona

Buques en construcción

Infante Don Gonzalo—Valencia
Infante Don Juan—Valencia
General Jordana—Cádiz
General Berenguer—Cádiz
Príncipe Alfonso—Trieste

BIBBY LINE

Se expiden conocimientos directos desde el puerto de Barcelona, para: RANGOON, COLOMBO, PORT-SAID, BOMBAY, KARACHI, MADRAS y CALCUTA, con transbordo en Marsella, a forfait sumamente reducido.

Para informes y detalles, dirigirse a su Consignatario: YBARRA Y C.a, Delegación Barcelona: ANCHA, 23, principal. Teléfono 16.501.

DIRECTO PARA MUSEL

(GIJON)

saldrá el día 21 de Enero el vapor

RAMON ALONSO R.

Admitiendo carga

Para fletes y demás informes dirigirse a su armador y consignatario:

Hijo de Ramón A. Ramos

PASEO COLON, 10. TELEFONO 15.041.

S. G. T. M.

El vapor

MONT-GENEVRE

Saldrá hoy, día 14 de Enero, para MONTEVIDEO Y BUENOS AIRES

El trasatlántico

FLORIDA

Saldrá el día 21 de Enero para RIO JANEIRO, MONTEVIDEO y BUENOS AIRES

IPANEMA

Saldrá el 31 de Enero para RIO JANEIRO, SANTOS, MONTEVIDEO y BUENOS AIRES

La carga se recibe en el muelle Baleares, Tinglado núm. 1; «COLLA RICO» (Teléfono 11.208)

CONSIGNATARIO:

JUAN SALVADOR

RAMBLA SANTA MONICA, 5

TELEFONOS: Sección Pasajes: 21144 Sección Carga 18102

Toda la correspondencia, excepto la administrativa, debe dirigirse al director de este periódico

LINEA MAC ANDREWS

Para Liverpool
SALDRA EL DIA 15 DE ENERO EL BUQUE A MOTOR
PONZANO

Para Londres y Amberes
SALDRA EL DIA 18 DE ENERO EL BUQUE A MOTOR
PACHECO

Para Londres y Hamburgo
SALDRA EL DIA 18 DE ENERO EL VAPOR
CANO

Para Liverpool y Glasgow
SALDRA EL DIA 18 DE ENERO EL VAPOR
CHURRUCA

Para Londres, Hull y Amberes
SALDRA EL DIA 20 DE ENERO EL VAPOR
CALDERON

PARA MAS INFORMES DIRIGIRSE A **MAC ANDREWS & Co. Ltd.**
Paseo Colón, 24 - BARCELONA - Teléfono 15482

AGAPITO BLASCO

Almacén de encerados y utensilios de alquiler para trabajos de puerto y estaciones.

Servicio especial de toldos para cubrir mercancías transportadas por ferrocarril.

Carga y descarga de buques, recepción y entrega de mercancías en muelles y estaciones.

Construcción y reparación de toldos y velamen.

Concesionario y contratista de la Compañía de los Ferrocarriles de M. Z. A. (red antigua y Catalana), Ferrocarriles Andaluces, Ferrocarriles Catalanes, Ferrocarriles del Estado del Val de Zafán a San Carlos de la Rápita, Ripoll a Ax les Termes, Lérida a Saint Girons y Ferrocarriles Económicos Españoles. Concesionario de la Compañía de los Caminos de Hierro del Norte.

DOMICILIO CENTRAL:
Oficinas: PASEO NACIONAL, 60 y 61.
Almacenes: CALLE MAR, 100 y 102.
BARCELONA

Dirección telefónica: 16.167.
Dirección telegráfica: ABLASCO

HIJOS DE ROMULO BOSCH, S. en C.

ARMADORES Y CONSIGNATARIOS

Servicio regular a puertos del

Mediterráneo, Norte de Africa, Cádiz, Sevilla y Huelva

por los vapores

Berga, Cervera, Vilafranca, Landfort

Tinglado núm. 9 Muelle de España. — Teléfono 18274
Oficinas: Vía Layetana núm. 7. — » 14067

COSULICH-LINE

Línea rapidísima de gran lujo para NEW-YORK

Saldrá los días 31 de Enero y 3 de Febrero de MARSELLA y LISBOA la lujosa y rápida motonave

SATURNIA

24.000 toneladas 21 millas

Lloyd-Triestino - Puglia - Marittima Italiana
SERVICIOS AEREOS
S. I. S. A.-Aéreo Espresso Italiana
Pasaje de ADRIA FIUME

D. Tripcovich - Trieste

Línea regular quincenal para

Orán - Tánger - Casablanca

El día 15 de Enero saldrá el vapor

GIOVINEZZA

El día 29 de Enero saldrá el vapor

BELLENDEN

BARCELONA Rambla Santa Mónica 2 **BAIXAS** Teleg. BAIXAS Teléfono n.º 12.492

American Export Lines

SERVICIO QUINCENAL
Para NEW-YORK, FILADELFIA, BOSTON y BALTIMORE

El día 16 de Enero saldrá el trasatlántico

EXAMELIA

Asimismo libramos conocimientos directos para todos los puertos de CUBA, MEJICO, REP. DOMINICANA y PUERTO RICO, además de los del interior de los EE. UU.

La carga se efectuará por la colla FIDUE, muelle Baleares, tinglado número 2. Teléfono 17.504.

NORDENFJELDSKE

Para LONDRES

sobre el día 15 de Enero saldrá el vapor

ATLE JARL

◆ ◆ ◆

BARCELONA 29 Rambla Sta. Mónica, 31 **Hijos de M. Condeminas** Telegs. SABADDO y CONDEMINAS Teléfono 11480

YBARRA y C.ª (S. en C.) de Sevilla

LINEA DE VAPORES

Servicio fijo de cabotaje:

Sale de este puerto todos los viernes por la noche, vapor que hace las escalas de Tarragona, Valencia, Alicante, Cartagena, Aguilas (quincenal), Almería, Motril, Málaga, Melilla, Ceuta (quincenal), Cádiz, Sevilla, Huelva, Ferrol (quincenal), Avilés (quincenal), Pasajes y Bilbao

Servicio rápido para Galicia y Norte.

Sale vapor todos los martes, por la mañana, para las escalas de Alicante, Málaga, Sevilla, Vigo, Villagarcía, Coruña, Musel-Gijón, Santander y Bilbao.

Servicio para Francia:

Todos los martes salidas de vapores con destino a los puertos de Cette y Marsella.

Servicio rápido quincenal entre Nueva York, Génova y viceversa, con salidas fijas de Barcelona, los días 6 y 21 de cada mes.

Admitiendo carga con conocimiento directo para los puertos de Cuba, México, Santo Domingo y San Juan de Puerto Rico, con transbordo en Nueva York.

ITINERARIOS:

Salidas de Nueva York..	15 y 30				
Salidas de Cádiz..	30 y 15				
Llegadas a Barcelona.. ..	3 y 18	Llegadas y salidas	Barcelona	21 y	6
Salidas de Barcelona.. ..	8 y 20	» »	Tarragona	23 y	8
Llegadas a Génova..	10 y 25	» »	Valencia	24 y	9
Salidas de Génova..	15 y 30	» »	Alicante	25 y	10
» de Liorna..	18 y 3	» »	Málaga ..	27 y	12
» de Marsella	20 y 5	Llegadas a Nueva York.. ..		13	22

MOTONAVE

AUSTVARD

Saldrá de Barcelona el día 16 de Enero de 1930, para

NEW-YORK y FILADELFIA

La carga se recibe al costado del vapor y en el tinglado situado en el muelle Rebaix.

Para fletes e informes dirigirse a sus Consignatarios:
IBARRA Y C.a, S. en C. — DELEGACION EN BARCELONA
ANCHA, 23, principal. TELEFONOS 16501 y 19585

NAVIGAZIONE LIBERA TRIESTINA

TRIESTE

SERVICIOS REGULARES MENSUALES

Línea Cuba-México E.E. U.U.

El vapor «RECCA» saldrá de Barcelona el 22 de Enero de 1930, para Puerto Plata, Habana, Veracruz, Tampico, New-Orleans. Libramos conocimiento directo para todos los puertos de las Repúblicas Dominicanas y Haiti, con trasbordo en Puerto Plata y para todos los de Cuba con trasbordo en Habana.

—:o:—

Línea Centro América California

La motonave «LEME» saldrá de Barcelona el 18 de Enero de 1930, para Colón, Punta Arenas, La Unión, La Libertad, San José de Guatemala, Los Angeles, San Francisco, Stenttle y Vancouver.

Libramos conocimientos para los puertos de Venezuela, Colombia, Costa Rica, Ecuador y Bolivia.

ADMITIENDO PASAJEROS DE CLASE Y CARGA

—:o:—

PARA INFORMES

Marítima Italo-Española, S. A.

Agentes Generales en España.

Teléfono 11.487 BARCELONA Paseo Colón, 17

Compañía Trasatlántica Española

De Barcelona saldrá el día 15 de Enero de 1930, el vapor

BUENOS AIRES

para PUERTO RICO, VENEZUELA y COLOMBIA

De Barcelona saldrá el día 15 de Enero de 1930, el vapor

MONTEVIDEO

para CANARIAS y FERNANDO POO

De Bilbao saldrá el día 20 de Enero el vapor

ALFONSO XIII

para HABANA y VERACRUZ

De Barcelona saldrá el día 22 de Enero el vapor

MANUEL CALVO

para HABANA y NEW YORK

Consignatario en Barcelona:

A. RIPOL Vía Layetana, 3 Teléfono 11450

ADRIA

FIUME

SERVICIO REGULAR SEMANAL CON SALIDA FIJA CADA JUEVES

Directamente entre la Península y los siguientes puertos:

Marsella, Puerto Mauricio, Oneglia, Génova, Livorno, Nápoles, Palermo, Tesina, Malta, Catania, Bari, Trieste, Venecia y Fiume

El jueves 16 de Enero

saldrá de este puerto la moto-nave

CATALANI

admitiendo carga y pasajeros

La carga se efectuará por la colla Fidué, Muelle de Baleares, Tinglado núm. 2 Teléfono 17.504

Para fletes e informes dirigirse a su Consignatario

Emilio Carandini

VIA LAYETANA, 12
TELEFONO 13.876

LINEA REGULAR SEMANAL entre

Barcelona - Valencia - Gandia

por el vapor

BETIS

SALIDA TODOS LOS SABADOS

Servicio de domicilio a domicilio

Informes:

JOSE MOREY

Cristina, 1, Barcelona. Teléf. 13.836
Tinglado núm. 9. Muelle de España.

Compañía Trasmediterránea

VIA LAYETANA, 2, BARCELONA
PLAZA de las CORTES, 6, MADRID

SERVICIO SEMANAL y RAPIDO del MEDITERRANEO Y CANTABRICO

Saliendo de Barcelona todos los jueves

PENINSULA - CANARIAS

Servicio quincenal admitiendo carga y pasaje para los puertos del Mediterráneo, Las Palmas y Tenerife, con salidas los jueves

Servicio rápido de gran lujo BARCELONA, CADIZ y CANARIAS

Salida el jueves día 16 de Enero a mediodía

INFANTA BEATRIZ

SERVICIO BARCELONA-VALENCIA

Salidas de Barcelona: lunes y jueves a las 20 horas

Salidas de Valencia: miércoles y sábados, a las 19 horas, prestado por el magnífico buque a motores

J. J. SISTER

SERVICIO BARCELONA-ALICANTE-ORAN

Salida de Barcelona: todos los domingos, a las 8 horas, con escalas en Alicante, Orán, Melilla, Ceuta, Málaga, Ceuta, Melilla, Orán, Alicante y Barcelona

SERVICIO BARCELONA - CARTAGENA

Salidas todos los jueves, a las ocho horas

SERVICIO ENTRE LA PENINSULA Y BALEARES

Salidas de Barcelona y Palma todos los días, a las 20'30 horas, por los acreditados vapores Rey Jaime I y Mallorca

Compañía "NEPTUN"

BREMEN

Servicio regular semanal para los puertos de

AMBERES y BREMEN

Todos los vapores que prestan este servicio admiten pasaje de primera clase y carga.

Con transbordo en AMBERES y BREMEN, admiten también carga con conocimiento directo para los principales puertos de

ALEMANIA	LETONIA	FINLANDIA
IRLANDA	POLONIA	DINAMARCA
INGLATERRA	ESTONIA	SUECIA
HOLANDA	RUSIA	NORUEGA

Próximas salidas:

Vapor HERMES, el 17 de Enero

Buque motor KEPLER, el 21 de Enero

La carga se admite en el tinglado número 2 del muelle de Baleares, sin cobrar gasto alguno por concepto de almacenaje.

Para pasajes, fletes y demás informes, dirigirse a sus Consignatarios:

COMERCIAL COMBALIA-SAGRERA, S. A.
PASEO COLON, 23, 1.º :—: TELEFS. 14831 y 19323

Compañía Naviera SOTA y AZNAR

SERVICIOS REGULARES DE CABOTAJE

SERVICIO SEMANAL
SALIDAS de BARCELONA TODOS LOS JUEVES

El jueves, 16 de Enero, saldrá el vapor

ARTIBA MENDI

Admitiendo carga para Tarragona, San Carlos de la Rápita, Sagunto, Valencia, Alicante, Cartagena, Aguilas (quincenal), Almería, Motril (quincenal), Melilla, Málaga, Cádiz, Sevilla, Huelva, Vigo, Villagarcía, Coruña, Ferrol (quincenal), Musel, Santander, Pasajes y Bilbao

SERVICIO RAPIDO SEMANAL

Saldrá el día 19 de Enero el vapor

ANBOTO MENDI

Admimtiendo carga directamente para Valencia, Alicante, Almería, Málaga, Sevilla, Vigo, Coruña, Gijón-Musel, Santander, Pasajes y Bilbao

Para ambos servicios se admite carga con transbordo, librándose conocimiento directo para Adra, Algeciras, Ayamonte, Isla Cristina, Ceuta, Larache, Tánger, Casablanca, Villa Sanjurjo, San Esteban de Pravia, y Avilés

Para fletes e informes dirigirse a la COMPAÑIA NAVIERA SOTA Y AZNAR - Delegación de Barcelona. - Vía Layetana, 20 - Teléf. 14.676

Vapores de P. GARCIAS SEGUI

Servicio fijo: SEMANAL para CASTELLON
QUINCENAL para VINAROZ

Salidas: Barcelona, todos los lunes. De Castellón, todos los jueves. De Valencia, los martes. Admitiendo carga y pasaje.

SERVICIO REGULAR DIRECTO BIMENSUAL PARA

MUSEL - GIJON

por vapores carboneros, admitiendo carga a fletes reducidos.

Para más informes dirigirse a

P. GARCIAS SEGUI

PASEO COLON, 9, ENTRADA PLATA, 4, PRINCIPAL, TELEFONO 15.887.

COMPAGNIE DE NAVIGATION PAQUET MARSEILLE

SERVICIO DIRECTO Y SEMANAL ENTRE BARCELONA Y MARSELLA POR VAPORES CORREOS PROCEDENTES DE MARRUECOS

Para MARSELLA saldrá el 17 Enero el magnífico y rápido vapor de 7845 toneladas

"ASNI"

Admitiendo para dicho punto, pasaje en sus lujosas cámaras de primera y segunda y en sus cómodas de tercera clase, y carga para MARSELLA, TANGER, CASABLANCA y MAZAGAN.

También admite carga con tranbordo en MARSELLA y conocimiento directo para LE PIREE, CONSTANTINOPLA, SAMSUN, TREBIZONDE, BATUM y eventualmente NOVOROSSIK

Se expenden pasajes de primera, segunda y tercera clase, con embarque en MARSELLA para los puertos citados y DAKAR (Senegal)

IGNACIO VILLAVECHIA Y C.ª

RAMBLA SANTA MONICA, Núm. 7 TELEFONO 13.047

Fabre Line

Para New-York

Saldrá el 15 de Enero el vapor

KEPWICKHALL

admitiendo carga

Para fletes e informes dirigirse a la

AGENCIA MARITIMA DELGADO

Plaza Medinaceli, 5

Tél. 15103 Tinglado 1723

Vapores de Hijo de Ramón A. Ramos

DIRECTO PARA

CARTAGENA

Servicio semanal con salida los jueves, a las SEIS de la mañana. Admitiendo carga y pasaje

DIRECTO PARA

AGUILAS, ALMERIA, MOTRIL ALGECIRAS Y MALAGA

Servicio semanal con salida los sábados por la tarde

Admitiendo carga y pasaje. También admite carga con conocimiento directo para:

Tánger, Casablanca, Rabat, Mazagán, Saffi, Mogador, Tetuán y Kenitra, con trasbordo en Gibraltar.

Para informes dirigirse a su armador y consignatario:

Hijo de RAMON A. RAMOS

PASEO DE COLON, 19. Tél. 15.041

ESPECTÁCULOS

Gran Teatro del Liceo

Gran Compañía de Ballets de la famosa artista ANNA PAVLOVA :: Hoy, martes, 47 de propiedad y abono, a las 9 y media: Los aplaudidos ballets **VISION EL HADA DE LAS MUÑECAS y BAL COSTUME** (con nuevos números de danza) :: Mañana, 48 de propiedad y abono, a las 10. FUNCION EN HONOR DE S. M. EL REY y de las COMISIONES y REPRESENTANTES EXTRANJEROS de la EXPOSICION INTERNACIONAL DE BARCELONA

Teatro Catalán Romea

—«:»— **Compañía VILA-DAVI** —«:»—
Hoy, tarde a las 5. A 2 ptas. butaca. Unica representación **LA PUNTAIRE.** Noche a las 10, Foment de la Sardana: **JUGAR A CASATS** y el grandioso éxito de Millás Raurell

LA SORPRESA D'EVA

Mañana, tarde a las 5: **EL FAKIR BENGAPUR.** A las 10: **LA SORPRESA D'EVA** y estreno del sainete en un acto de Mariano Amat **AMOR EN FLOR...**

Teatro Novedades

A las 5: La divertida comedia de Pous y Pagés

SENYORA AVIA VOL MARIT

A las 10

ELS RETRUCS DE L'AMOR

3 actos, de broma contínua: **HOM LES PREFEREIX ROSSES**
Mañana, tarde. Reestreno de la comedia de gran broma **UN CAP DE TRONS.** Noche, JOVENTUT JORDIANA: **LA TIA D'AMÉRICA y ROSES DE TOT L'ANY.** Muy pronto: **L'ABISME,** de Carmen Monturiol

Teatro Poliorama

Compañía Cómica SEPÚLVEDA y MORA
Hoy, martes, día 14, tarde a las cinco y cuarto

LA ATROPELLAPLATOS

Noche a las diez y cuarto

LOS TRUCOS

Teatro Barcelona

Compañía de Comedia CARMEN DIAZ
Hoy, martes, tarde a las cinco y cuarto **UNA MUJER.** Noche a las diez y cuarto ESTRENO de la comedia en tres actos, de los hermanos Quintero **LOS DUENDES DE SEVILLA** :: Mañana, miércoles, tarde: **LLUVIA DE HIJOS.** Noche: **LOS DUENDES DE SEVILLA**

No dejeis de pedir programas en el

Teatro Novedades

de las 4 sesiones que dará el

GRAND GUIGNOL DE PARIS

El Teatro del espanto y de la risa
DEL 24 AL 27 ENERO
Obras maestras trágicas y muy cómicas
Queda abierto el abono en la Administración

Teatro Cómico

Hoy, martes, noche a las 10
BUTACAS A 5 Pts. ASIENTOS a 2 Pts.
1.o ¡YA SE ACABO LA REVISTA! 2.o

116

representaciones del
MONUMENTAL ESPECTACULO

CLEOPATRA

-::- y -::-
JULIO CESAR
CLAMOROSO TRIUNFO de

CELIA ALBAREDA

y de la estupenda pareja de baile

M. MAURY - E. RICAUX

150 BELLISIMAS BAILARINAS, 150
Todas las noches, a las diez
—«:»— **CLEOPATRA** —«:»—
Maravilloso espectáculo de arte

Teatro Principal

(GRACIA) : Nueva Empresa : Tel. 75974
Hoy, martes, tarde y noche, MAGNIFICOS PROGRAMAS DE CINE

Coliseo Pompeya

-::- Pronto -::-

SENY I AMOR, AMO I SENYOR

Contaduría, de 6 a 8, sin aumento

Gran Teatro Español

Compañía de Vodevil y Grandes Espectáculos de
-«:»- **JOSÉ SANTPERE** -«:»-
Primeros actores y directores: JOSE SANTPERE y ALEJANDRO NOLLA.
Hoy, tarde a las 5
ENTRADA Y BUTACA, **UNA PESETA**

TOMMY, L'OME DE LES DUES NITS

Noche a las 10: EXITO INMENSO de

A MANS OBERTES ULLS CLUCS

divertidas peripecias de un corazón sensible, 3 actos, por Francisco Preses.
Mañana, miércoles: **EL CAPÓ DE NADAL, A L'EXPOSICIO! y MA-RRA-MAU!**
Noche, el GRANDIOSO EXITO
A MANS OBERTES, ULLS CLUCS

Teatro Nuevo

Gran Compañía Dramática, dirigida por -«:»-«:»- **ENRIQUE BORRAS** -«:»-«:»-
Primera actriz: **ENRIQUETA TORRES**
Hoy, noche a las 10'15: La obra más altamente interesante de López Pinillos

EL CAUDAL DE LOS HIJOS

¿QUEREIS ADMIRAR LA MAS SUBLIME CREACION DE **ENRIQUE BORRAS?** ACUDID A LAS REPRESENTACIONES DE **EL CAUDAL DE LOS HIJOS**
Mañana, noche, el drama de máximo interés **EL CAUDAL DE LOS HIJOS.** Jueves, noche, magna función organizada por el **Centro Obrero Aragonés**
-::- **EL ALCALDE DE ZALAMEA** -::-

VAYA HOY A **ROMEA**

LA SORPRESA D'EVA

ES UNA JOYA DEL TEATRO CATALAN

Teatro Victoria

Compañía Lírica de TOMAS ROS, en la que figura PABLO GORGE :: Hoy, martes, día 14, tarde a las 4'30. BUTACAS A 2 PTS. Colosal vermouth, tomando parte PABLO GORGE. 1.o
—«:»—«:»— **LOS GUAPOS** —«:»—«:»—
por toda la Compañía. 2.o
«:»—«:»— **LA CHICHARRA** —«:»—«:»
creación de esta Compañía. 3.o
:»—«:»— **LA PATRIA CHICA** —«:»—«:»
creación insuperable de PABLO GORGE, M. ROSSY, PASTOR, FUENTES, MURCIA, AQUAVIVA y DIAZ
Noche a las 9'45. 1.o
-::- **LA REJA DE LA DOLORES** -::-
éxito de risa, por DIAZ y AQUAVIVA. 2.o **94 representación del indiscutible éxito**
—«:»—«:»— **EL ROMERAL** —«:»—«:»—
delirantes ovaciones a toda la Compañía :: Mañana, miércoles, debut del barítono MANUEL RUSSELL, con **MOLINOS DE VIENTO.** Noche y todas las noches, el éxito del año **EL ROMERAL.** En breve, reprise de **LOS CLAVELES,** del maestro SERRANO, y estreno de **LA GUITARRA,** el último gran éxito de SEVILLA y CARREÑO. Jueves, tarde: **GLORIAS DEL PUEBLO,** por su creador PABLO GORGE. Todas las noches **EL ROMERAL**

Teatro Apolo

COMPAÑIA LIRICA

SAUS DE CABALLÉ

Primer actor y director

PEDRO SEGURA

JUEVES, 16, NOCHE A LAS DIEZ
2— **ACONTECIMIENTO TEATRAL** —«
Reposición de la joya musical del maestro GURIDI

LA MEIGA

presentación del eminente tenor de ópera

MANUEL PAREDES

y de los aplaudidos artistas **LOLA ROSEL, FILOMENA SURIÑACH, AMPARO SAUS, LUIS FABREGAT, PEDRO SEGURA, RODOLFO BLANCA, ANTONIO RIPOLL.** Maestro director:

NATALIO GARRIDO

Viernes, Festividad de San Antón, PRIMER VERMOUTH POPULAR

Olympia

CIRQUE D'HIVER

Temporada de Oro de Circo

Hoy, martes, noche a las 10 y cuarto Monumental espectáculo con todas las maravillosas atracciones de

OLYMPIA

LES BONAVENTURA, excéntricos musicales.
WISER WARD, norteamericanos, con sus sombreros y Boemerangs.
JOE RIENCHEN, con sus galgos equilibristas.
MLLE. PIERANTONI, formidable alambrista.
GOBERT AND MC. COY, con sus bulldogs foot-ballistas.
LES 8 FALUDY'S, famosos acróbatas a la báscula.
SCARLETT, con sus simpáticos **chimpancés.**
HERMANOS ALBANO, populares clowns
LES 4 FELLERS, formidables acróbatas a la báscula, sobre el alambre.
Mr. PIERANTONI, famoso jockey.

LES 13 RATANOS

perfectos atletas al aire

Mañana, miércoles, noche a las diez
Solemne noche de Gala en

OLYMPIA

PRESENTACION DEL POPULAR

JACKIE EL NIÑO DE LAS PECAS

como artista de Circo
en la grandiosa pista de OLYMPIA
CONTRATADO POR 3 UNICOS DIAS, 3
Se despacha en contaduría

MIRAMAR

-::- **ES EL ARISTOCRATICO** -::-

RESTAURANT

-::- **DE LA** -::-

EXPOSICION

Teatro Talía

Compañía de Vodevil y Teatro Moderno
Primera actriz: **Mercedes Nicolau.** Director: **M. Salvat.** Primeras actrices: **Visita López y Dolores Pla.** Primeros actores: **S. Sierra y M. Giménez Sales.**
Hoy, martes, tarde a las 5: **TOT PER L'HERENCIA y CALENTA, FREDA o A GUST DEL CONSUMIDOR.** Noche a las 10 y cuarto, EXITO CLAMOROSO de Mantua

EL PARADIS ARTIFICIAL

Mañana, tarde, el grandioso vodevil **LA DONA DEL MEU AMIC.** Noche, **el éxito**

EL PARADIS ARTIFICIAL

HA TRIUNFADO EN **ROMEA**

LA SORPRESA D'EVA

del literato Millás Raurell

BOXEO

Mañana, en el **Nuevo Mundo Paralelo** frente Apolo. 5 grandes combates, 5

LLANGUAS - MICO ex campeón
BLANCH-J. MORAN amateur ex campeón España
y el negro **WILLIAMS-THOMAS**
contra **LUIS-LOGAN** Rey del k. o.
3 Ptas. :: Entrada general :: Ptas. 3

Frontón Novedades

Cortes, 638, y Caspe, 13. Teléf. 14.104
Hoy, tarde a las 4'15, GRAN PARTIDO **LUCIO y LIZARRAGA** contra **ECENARRO I y LARRINAGA.** Noche a las 10'15, EXTRAORDINARIO PARTIDO. **Despedida de UGALDE: LARRUSCAIN y UGALDE** contra **RAMOS y MARCELINO** :: Mañana, miércoles, día 15, tarde a las 4'15, gran partido: ITURZAETA y CELAYA contra SAGARRETA y ARRIOLA. Noche a las 10'15: JUARISTI II y ALTAMIRA contra ORTIZ y GOITIA. Detalles por carteles

COLISEVM

Hoy, tarde, sesión contínua de 4 a 8, repitiéndose el programa. Noche a las 10 en punto

LILIAN ROTH
(Tarde: 4'04 y 6'11 - Noche: 10'04)

REVISTA SONORA
(Tarde: 4'17 y 6'24 - Noche: 10'17)

Dibujos Animados Sonoros
(Tarde: 4'34 y 6'41 - Noche: 10'34)

LA MUJER DE MOSCOU

superproducción sonora Paramount, por POLA NEGRI y NORMAN KERRY
(Tarde: 4'46 y 6'53 - Noche: 10'46)

Cine París

Teléfono 14544. Orquestina V. Granados
TARDE 4'30. NOCHE 9'30. REVISTA.
—«:»—«:»— **CHAMPAGNE** —«:»—«:»—
por Betty Belfour; COMICA y el GRAN EXITO de RACHEL DEVEHYS y ACHO CHAKATOUNY en

SUBLIME SACRIFICIO

Triunfo - Cine Marina Cine Nuevo

Hoy, martes, colosal programa
«:»—«:»—«:»— **ICAROS** —«:»—«:»—«:»
por RAMON NOVARRO
:- **DONDE LAS DAN... LAS TOMAN** -:
por Luisa Facenda
::-:: **LA GUARIDA DEL ZORRO** -::-::
por Bob Custer
La graciosa cómica
LOS APUROS DE UN CARTERISTA y NOTICIARIO FOX
Jueves: **AGUSTINA DE ARAGON**

Cine Princesa

Hoy, magno programa: **Música celestial,** super-comedia, por Laura La Plante; **Noticiario Fox; El poder de una mirada,** extraordinaria cinta, por Conrad Nagel; **Novios a granel,** cómica; **LA PATRULLA DEL PELIGRO,** magno film, por William Russell :: Jueves, grandes estrenos

El TEATRO

NOVEDADES

EL PROXIMO ESTRENO DE «L'ABISME», EN NOVEDADES

Ha despertado gran curiosidad el próximo estreno en Novedades de la primera obra teatral de Carmen Montoriol, titulada, «L'abisme».

Por las noticias que tenemos, se trata de una producción, cuyo valor esencial es el de humanidad, la verdad con que la autora se enfronta con el asunto y el vigor con que lo desarrolla y resuelve. Nadie diría que es el primer paso escénico de Carmen Montoriol. Por la habilidad de la acción, por el firme trazo que acusan los personajes y por la maestría del diálogo, parece fruto de la madurez y la experiencia, y pone de manifiesto la fina sensibilidad y el talento que posee la notable escritora. «L'abisme» se estrenará dentro de pocos días y se ensaya actualmente bajo la culta dirección de Carlos Capdevila. En el desempeño toman parte las figuras más sobresaientes de la Compañía de Novedades y la presentación será una nueva demostración del esmero que pone en estos menesteres la Empresa de Novedades.

«L'abisme» constituirá, sin duda alguna, un verdadero acontecimiento artístico.

Notas informativas

«LA SORPRESA D'EVA», EN ROMEA

Las representaciones que el sábado por la noche y el domingo, tarde y noche, se dieron en Romea de la última producción de Millás Raurell fueron otros tantos llenos, y el joven autor de "La sorpresa d'Eva" escuchó muchos aplausos.

"La sorpresa d'Eva" continúa representándose todas las noches, y en la de mañana, miércoles, tendrá efecto el estreno de la divertida comedia en un acto "Amor en flor..." original del laureado poeta Mariano Amat.

EN POLIORAMA

El éxito que están obteniendo en el teatro de la Rambla las representaciones de "Los trucos", de Muñoz Seca, interpretada por Sepúlveda y Mora, es sólo comparable al logrado cuando estos inimitables artistas estrenaron la obca en Madrid, hace ya tiempo, en cuya ocasión llegaron a dar más de cien representacione sseguidas.

Durante estos días, "Los trucos" están sirviendo de base al cartel, alternando con otras obras que hacen las obra en Madrid, hace ya tiempo, en "La atropellaplatos", de Paso y Estremera, que alcanzará hoy por la tarde su cincuentisiete representación.

"Los trucos" se representa esta noche y mañana, miércoles, también por la noche.

Se está preparando el reestreno de la comedia de Muñoz Seca "El alfiler", que la compañía de Sepúlveda y Mora no ha representado todavía en Barcelona, y un nuevo estreno, que también será un acontecimiento.

TEATRO NUEVO. -- FUNCION DEL «CENTRO OBRERO ARAGONES»

El jueves por la noche se celebrará en este teatro una función que hay que calificar de extraordinaria por su importancia artística. Dicha función la ha organizado el Centro Obrero Aragonés, que con tantos adictos cuenta en nuestra ciudad por la acertadísima labor que lleva a cabo en pro de su región, a la que constantemente honra y realza con actos como el que prepara en el teatro Nuevo.

En el cartel de ese día figurará "El alcalde de Zalamea", obra que ha sido elegida para tal solemnidad, no sólo por su carácter de obra popular y por su indiscutible mérito, sino también porque es una de las grandes creaciones de Enrique Borrás.

Completará el programa un brillante fin de fiesta, consistente en un concierto de cantos regionales, en el que toman parte artistas tan valiosos como Francisco Muñoz, el inimitable cantador de jotas; la estrella del canto regional y del cante jondo Lolita Cabello y la estupenda cantante Dolores Vicenta.

Para vender es preciso anunciar, y para anunciar es preciso hacerlo con eficacia. Eficacia que recisamente hallará en EL DIA GRAFICO

TIVOLI

-::- **CINE SONORO con aparato «PHOTOPHONE»** -::-
Hoy, martes, a las 5 y a las 10: **ATRACCION SONORA FOX MOVIETONE; BARRAS Y ESTRELLAS,** cinta sonora de la Universal (dibujos animados), por el Conejito Blas; **NOTICIARIOS FOX MOVIETONE** y la grandiosa cinta de los Artistas Asociados

LA MASCARA DE HIERRO

primera cinta sincronizada del eminente «as» de la pantalla DOUGLAS FAIRBANKS. Se despacha sin recargo

FEMINA

-«:»—«:»— **CINE SONORO** —«:»—«:»-
con aparato «WESTERN ELECTRIC»
Hoy, martes, a las 5 y a las 10: **NOTICIARIO FOX MOVIETONE**

LETRA Y MUSICA

revista-comedia musical de ambiente estudiantil Fox Movietone, por Lois Moran, y la grandiosa cinta de Selecciones Espectaculares Verdaguer (Control Cinaes), con adaptaciones sincronizadas y efectos sonoros **ADORACION,** por Antonio Moreno y Billie Dove. Se despacha sin recargo para las sesiones de mañana y días sucesivos

KURSAAL-CATALUÑA

Hoy, martes, a las 4'30 y 9'30: Cinta cómica; La cinta de la U. F. A. **APRENDIZ DE BAILARIN,** por Willy Fristch y Suzy Vernon; **Reportaje Verdaguer** y la cinta de los Artistas Asociados

AMOR ETERNO

por John Barrymore

CAPITOL : - : LIDO CINE

Hoy, martes, a las 4'30 y 9'30: PROGRAMA DE ESTRENOS: Cinta cómica; la cinta de Exclusivas Diana **LA REINA DE LOS CABARETS,** por Texas Guinaul, Lila Lee y Hausman; **Revista Paramount** y el film Fox

ESTRELLAS DICHOSAS

por Janet Gaynor y Charles Farrell

Pathé Palace - Excelsior - Miria

Hoy, martes: La cinta de Exclusivas Diana

LOS TAXI DE MEDIANOCHE

por Antonio Moreno y Edena Costello; el film Paramount **ALLEGO LA ESCUADRA,** por Clara Bow y James Holl; cómica y **Diario Metro.** En Pathé Palace y Excelsior, además de este programa, la cinta de la U. F. A. **UN PUNTO OBSCURO,** por Lilian Harvey y Willy Fristch

Monumental - Bohemia - Iris Park - Padró

Hoy, martes: El film Paramount

EL LOBO DE WALL STREET

por Georges Bancroft, Olga Baclanova y Nancy Carroll; la cinta Verdaguer **EL GRAN RAID,** por Charles Murray y eGorge Sidney; cómica, dibujos y **Reportaje Verdaguer**

DIANA - CONDAL - WALKYRIA - ROYAL

Hoy, martes: El film Paramount

LA ROSA DE IRLANDA

por Charles Rogers y Nancy Carroll; el film Fox **LA MAGIA NEGRA,** por Margaret Dunn y Henry Walthal; cómica, dibujos, **Revista Paramount** y CORRIDA DE TOROS EN EL PUEBLO ESPAÑOL DE LA EXPOSICION

ARGENTINA - BARCELONA - COLON

Hoy, martes: La cinta Gaumont

BÉSAME

por Prince (Salustiano) y Suzanne Bianchetti; la cinta Universal **EL CAPITAN CARRETERO,** por Ken Maynard; cómica, dibujos animados y **Enciclopedia Pathé.** En el Barcelona, además de este programa, reprise de la cinta Verdaguer **EL GORILA,** por Charles Murray y Alice Day

En su sede social, se ha reunido en nuestra ciudad, el I Congreso organizado por la Junta de Gobierno del Colegio Oficial de Agentes Comerciales de Barcelona, de cuya sesión inaugural publicamos la adjunta fotografía. Fué un acto en el que se puso de relieve la armonía y fraternidad reinante entre los agentes comerciales de España. — (Fot. Merletti)

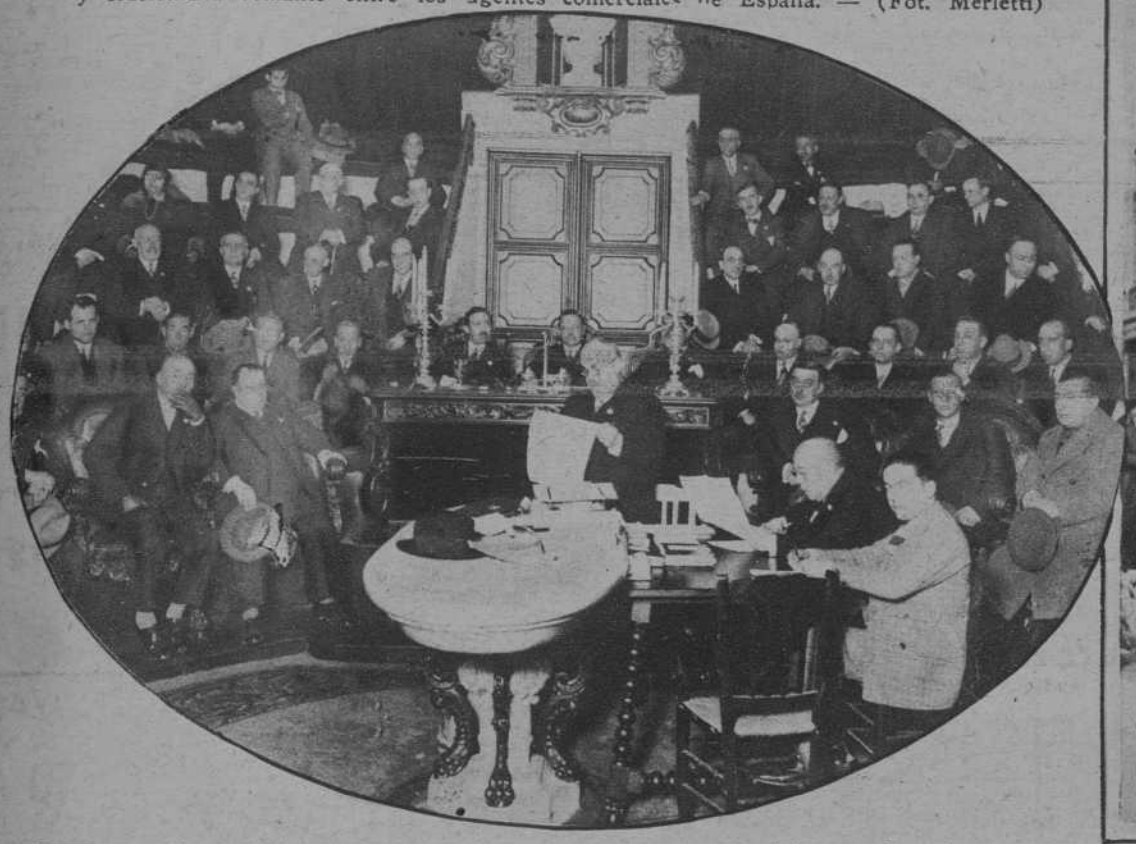

En el magnífico edificio propiedad de la Real Academia de Medicina, de Barcelona, se ha celebrado la VIII Asamblea de las Juntas Directivas de los Colegios Médicos de España. El acto, al que asistieron prestigiosas personalidades y representaciones de las autoridades locales, revistió gran solemnidad. — (Fot. Merletti)

Una bella e interesante manifestación del deporte hípico se celebró el domingo en Barcelona. Organizado por entusiastas elementos, se corrió un Rally-Paper, por equipos, que terminó en Moncada, obteniendo un gran éxito. Del mismo, en sus comienzos, publicamos estas dos fotografías. — (Fot. Merletti)

En Saint Moritz, alcanzan su máximo apogeo los concursos de deportes de invierno. He aquí Mme. Oakie, de Nueva York, vencedora de las pruebas femeninas de este año
(Fot. Keystone)

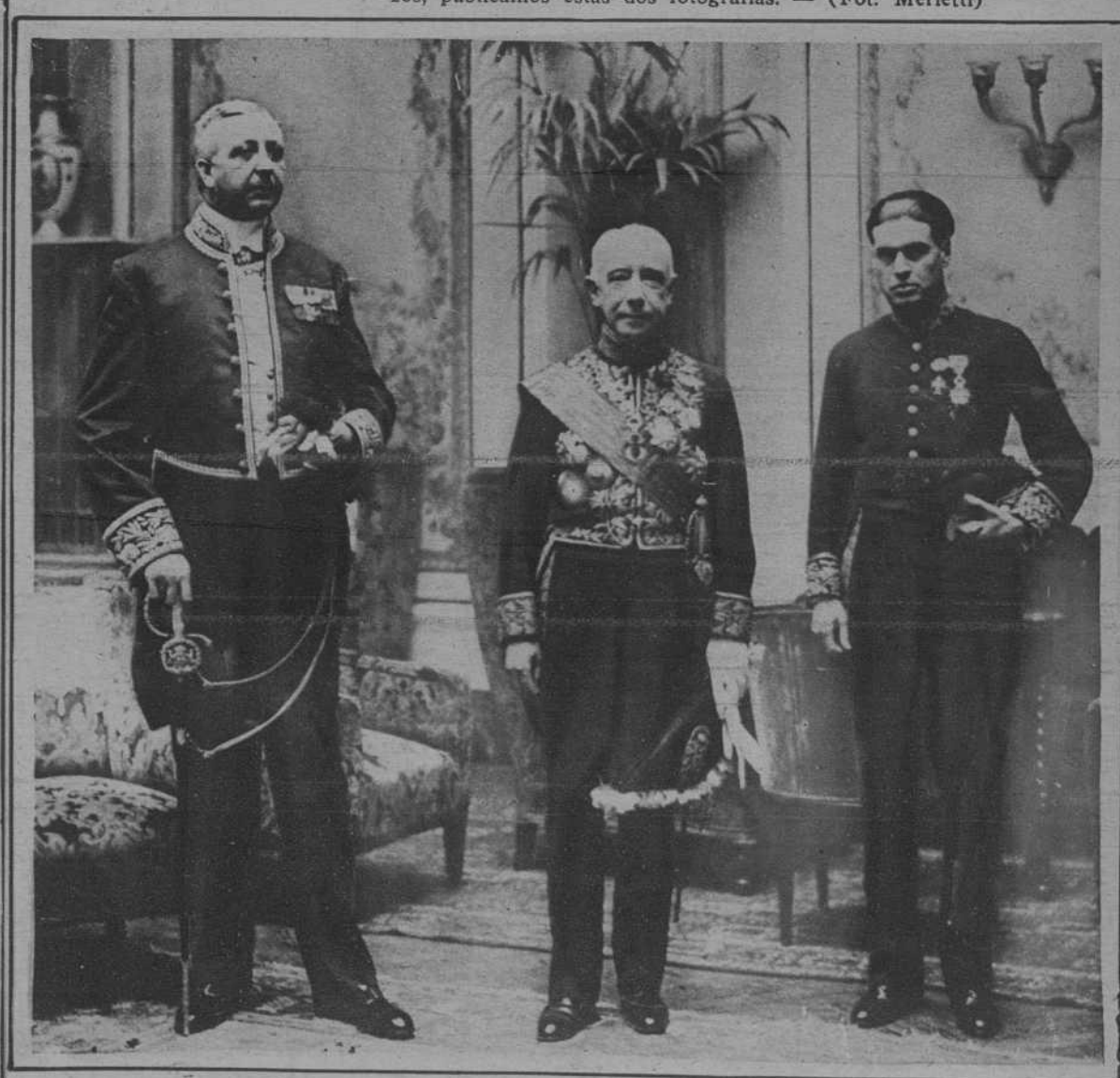

El nuevo embajador de Portugal en Italia, don Alberto de Olivieira, después de presentar sus credenciales al Rey Víctor Manuel. — (Fot. Keystone)

El equipo del «Athlétic» de Bilbao, que empató con el «Barcelona».—(Fot. Florit)

LA JORNADA DEPORTIVA DEL DOMINGO

Poco brillante resultó la jornada de ayer para los equipos de Cataluña que participan en el Torneo Nacional de Liga. El «Europa» nos deparó una más de sus actuaciones desconcertantes y ante un «R. Madrid» en cuya delantera Rubio se encuentra sin colaboradores, no supo vencer en su campo del Guinardó, ni aun por la mínima diferencia. El «R. Madrid», inesperadamente, por obra de dos excelentes jugadas de Rubio, las que puso la rúbrica de dos remates victoriosos, logró derrotar al «Europa» por 2 a 1, que vuelve a descender cuando parecía que iba a detenerse en el ascenso. El «Barcelona», en el campo de Las Corts, logró a duras penas empatar con el «Athlétic» bilbaíno, que ha conseguido en los tres partidos de Liga jugados en Barcelona tres empates honorabilísimos que proclaman la valía del equipo y que será difícil de vencerle y aun de lograr el empate cuando el «Barcelona», el «Español» y el «Europa» tengan que devolver la visita en San Mamés. También fué vencido como el «Europa» el «Español». El equipo realista, sin la colaboración de Zamora y de Vantolrá, sufrió en Ibaiondo la tercera derrota en la primera vuelta del Campeonato de Liga, mostrándose ahogada la línea media, a pesar del esfuerzo del canario Espino.

El «Badalona» se reivindicó de pasadas actuaciones deficientes, y en un segundo tiempo brillante logró vencer al «Sans» por 5 a 1. Por igual tanteo fué derrotado el «Júpiter» en Castellón por el «Deportivo», que por lo visto, en su campo,, es casi imbatible.

Un detalle del partido «Barcelona»-«Athlétic» de Bilbao.—(Fot. Florit)

Un asalto en los Campeonatos de España, celebrados en el Estadio.—(Fot. Florit)

La agilidad del atleta...

El atletismo exige un organismo sano, que funcione con toda regularidad. La posesión de la salud es lo que concede al cuerpo una sensación más exacta de ligereza y dominio. * Por esto es indispensable cuidar del normal funcionamiento orgánico, procurando destruir esos pequeños trastornos que producen una perturbación general, más peligrosa que una enfermedad definida. * El medio vaso de agua con la cucharadita de "Sal de Fruta" ENO, por las mañanas, es el cuidado que tienen cuantos desean poseer salud y vigor, la cabeza despejada y el cuerpo ágil.

"SAL DE FRUTA" ENO ("FRUIT SALT") REG.DAS

MARCAS

Frasco . . . . Pts. 3,25
Frasco doble „ 6,—
(Timbres móviles y sanitarios, incluídos.)

Concesionario: FEDERICO BONET
Infantas, 31. Ap.do 501
MADRID

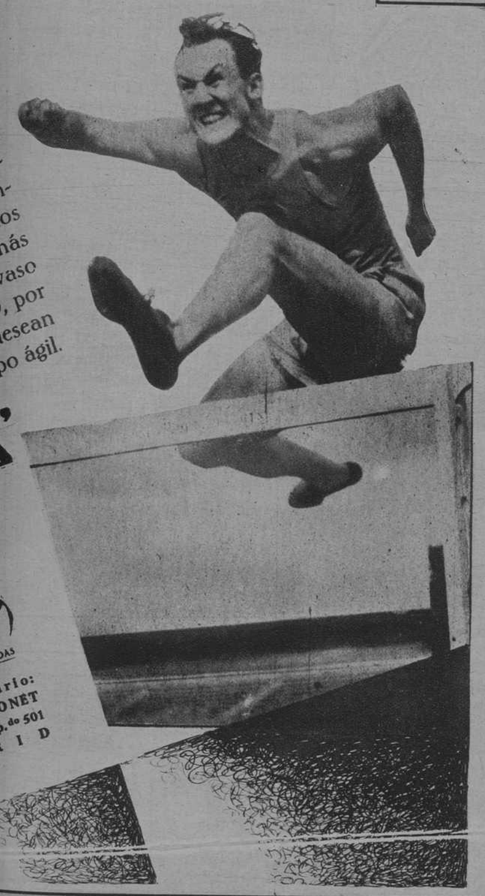

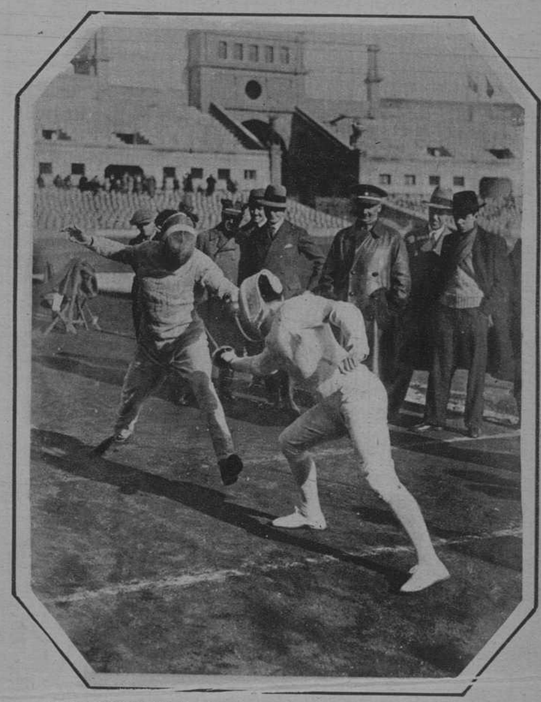

Un tocado doble, en los Campeonatos de esgrima en el Estadio.—(Fot. Florit)

Una jugada interesante en el match «Europa»-«Real Madrid».—Fot. Maymó)

Un detalle del encuentro «Europa»-«Real Madrid, que ganó éste. — (Fot. Maymó)

El portero Florenza, del «Europa», cuyas últimas actuaciones han sido muy elogiadas. — (Fot. Maymó)

Los contrayentes, al salir del Vaticano, después de su visita al Papa

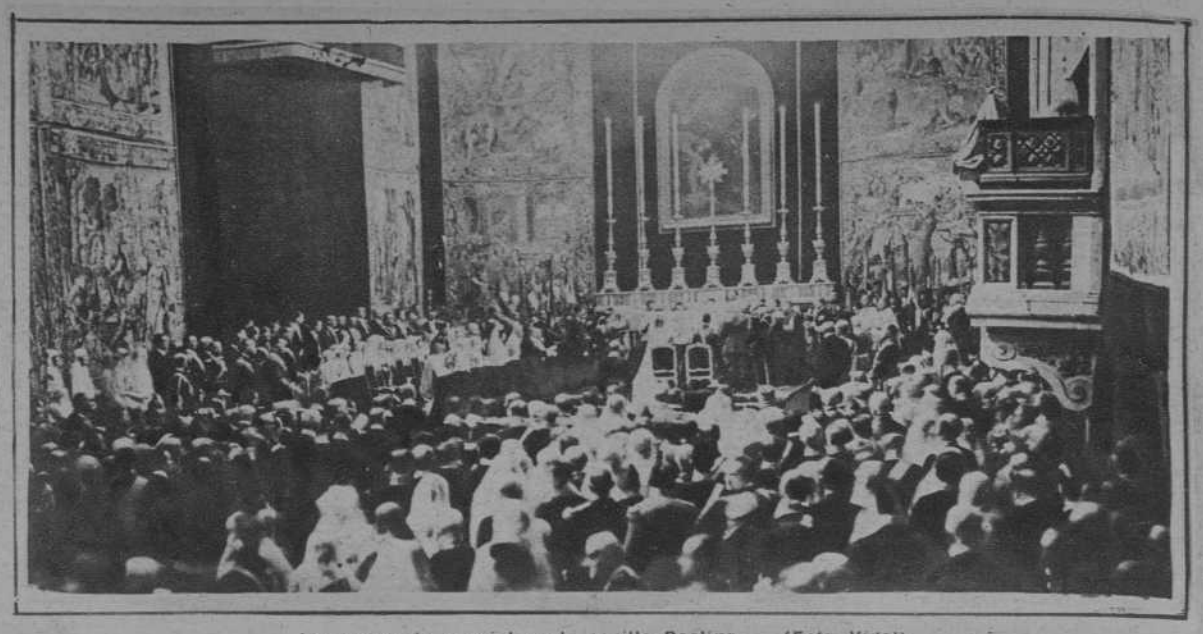

La ceremonia nupcial en la capilla Paolina. — (Fots. Vidal)

Llegan a nosotros, con profusión, interesantes fotografías de la boda del príncipe Humberto, heredero de la Corona de Italia, con la princesa María José, de Bélgica. De entre ellas, escogemos, para su publicación, como remate a nuestra información gráfica de tal acontecimiento, las que en esta página aparecen, que tienen un alto valor documental. En ellas aparecen los desposados, después de la ceremonia nupcial, y la familia Real belga, en las galerías del Quirinal y, además, la visita hecha a S. S. el Papa por el Rey de Bélgica, que revistió excepcional solemnidad

La familia Real belga en el Vaticano

El príncipe Leopoldo y la princesa Astrid, de Bélgica, en el Quirinal

El príncipe Humberto y la princesa María José después de la ceremonia nupcial

El Rey Alberto y el príncipe Leopoldo, en el Quirinal.—(Fots. Keystone)

CINEMATOGRAFIA

CAPITOL y LIDO

¡HOY!

ESTRENO

DE

ESTRELLAS DICHOSAS

POR

LA PAREJA IDEAL

JANET GAYNOR

Y

CHARLES FARRELL

La incomparable pareja de **«El Séptimo Cielo»**, reaparece de nuevo en una de sus más geniales creaciones

ORO DE LEY — FOX — DE LA PANTALLA

POR ESOS CINES

CHAKATOUNY SIENTE EL CULTO DE LA AMISTAD

El excelente actor Chakatouny, que en el superfilm "Sublime sacrificio" interpreta el rol de generoso protector de un joven, para el que es más bien un hermano que un amigo, sacándolo del oprobio y la miseria, en la vida real es un hombre que siente como pocos el culto de la amistad. Su casa está abierta siempre a sus amigos y nunca acuden a él en vano cuando tienen algún apuro económico o cuando necesitan su prudente consejo y ayuda moral, en cualquier situación en que se hallen. Chakatouny tiene además especial gusto en proteger desinteresadamente a los principiantes, siendo varios los artistas que le deben el haber triunfado en su carrera.

EN EL TIVOLI

"La máscara de hierro", Douglas Fairbanks... Esto es lo que se oye por todas partes. La nueva producción del coloso de la pantalla ha despertado una expectación como nunca se había visto, entre los millares de admiradores con que cuenta Douglas. Pero por esta vez la expectación suscitada está plenamente confirmada, puesto que Douglas en "La máscara de hierro" se nos presenta como el artista de siempre, ágil, arrogante, temerario, caballeroso...

Además presenta un nuevo modismo "La máscara de hierro", el estar sincronizada y ofrecer al público la ocasión de oir la voz del admirado artista, que tantas y tan buenas producciones ha ofrecido, sin que ninguna de ellas haya defraudado en lo más mínimo. Douglas no se prodigan, sus películas son muy escasas, pero es que él dice que más vale poco y bueno, que no mucho y malo. Y a las pruebas hay que ajustarse...

CAPITOL Y LIDO

Otra vez viene a nosotros la pareja de los grandes éxitos, la que consiguió consagrar su nombre con una sola película. Decir los intérpretes de "El Séptimo Cielo" y es suficiente para que todos los públicos reconozcan a Janet Gaynor y Charles Farrell, los artistas más queridos y que con las sublimidades de su arte, tan lleno de sentimentalismo y tan expresivo, saben llegar al corazón del espectador haciéndole sentir todo el peso del argumento.

Estos dos artistas, para quienes se ha elegido un asunto expresamente, que ofrezca campo de acción para que desarrollen hasta lo infinito sus grandes cualidades artísticas, se nos presentarán hoy en los salones Capitol y Lido en su última producción titulada "Estrellas dichosas", una de las mejores películas que ha editado la marca Fox hasta la fecha.

También se estrenará con esta cinta una deliciosa comedia de las Exclusivas Diana que tiene por título "La Reina de los Cabarets", un asunto originalísimo, presentado con todo lujo e interpretado con la máxima perfección.

***

Procedente de París, ha llegado por avión a Barcelona el director general para Europa de Metro-Goldwyn-Mayer, Mr. L. L. Lawrence.

Mr. Lawrence es uno de los más jóvenes directores de la formidable organización M. G. M., pero también una de las más prestigiosas figuras de la cinematografía mundial.

EXITO FORMIDABLE

ADORACION ····· LETRA y MUSICA

HOY en Fémina

SON:

Una Selección Gran Luxor Verdaguer, sincronizada (fuera de programa) y una Revista Sonora FOX (Oro de Ley de la pantalla)

ECOS Y NOTICIAS

LA LUNA COMO NOSTALGIA Y SUPERSTICION

por **Heinz Adrian**

La nostalgia del hombre se nutre en primer término de fines inaccesibles. Estos fines se encontraban antes en la Tierra misma. Apartados países, lejanos continentes, ofrecían, a la voluntad del hombre, blancos casi imposibles de alcanzar. ¿Pero hoy? Los océanos han cesado de ser abismos para convertirse en puentes, en caminos seguros por los cuales circulan un sinnúmero de palacios —de ciudades podría decirse—flotantes. Los rápidos trenes reducen a casi nada las distancias entre unas ciudades, entre unas regiones y otras. El mundo se ha empequeñecido y es hoy demasiado pequeño para dar satisfacción a la nostalgia del alma humana. ¿Qué hacer, por lo tanto, con ella? Un nuevo punto de atracción se dibuja: los espacios siderales, los planetas que en ellos se mueven. ¡Desdordad fantasía!

¿Será posible que el hombre—sér terrenal—deje de ser, como hasta ahora, esclavo de la Tierra? ¿Conseguirá, en efecto, romper las cadenas de esta esclavitud? Es posible e incluso probable. De momento se nos aparece este plan fantástico vestido solamente con los ropajes de la fantasía, de la creación poética. Pero en la fantasía ha surgido el primer germen de casi todos los grandes inventos. La aviación prueba elocuentemente lo que decimos. Los aeroplanos de hoy son la realización de un sueño milenario. Sueño es hoy todavía el viaje a los lejanos planetas, destinado a convertirse también un día — quizás — en realidad.

Son muchos los escritores que se han ocupado ya de este problema, en primer término el francés Verne y el inglés Wells. Pero desde hace algún tiempo se consagran asimismo a su estudio algunos hombres de ciencia. El problema ha salido del campo de la literatura para entrar en el del cálculo.

Es natural que quien se proponga "viajar a través de los espacios interplanetarios" fije ante todo su atención en el objetivo más próximo. La Luna, nuestro modesto satélite, se encuentra tan sólo a 385.000 quilómetros de distancia de la Madre Tierra. A razón de 385 quilómetros por hora—distancia que el comandante inglés Segrave ha alcanzado en su automóvil—el viaje de la Tierra a la Luna exigiría tan sólo cuarenta días. En realidad los técnicos de la navegación interplanetaria fundan sus cálculos sobre la hipótesis de velocidades mucho mayores y calculan que para sustraerse a la atracción de la fuerza de gravedad de la Tierra es necesaria una velocidad de 12 kilómetros por segundo.

Un problema de tan fantásticas proporciones había de atraer forzosamente la imaginación de un realizador cinematográfico de las cualidades de Fritz Lang.

Su nueva película "La Mujer en la Luna" no es en realidad otra cosa que un ensayo para dar cuerpo a este nue-

GRAN TEATRO DEL LICEO

GRANDIOSO FESTIVAL

a beneficio de la **Sección Catalana de la Liga Española contra el cáncer,** para el próximo

Viernes 17 de Enero, a las nueve y media de la noche

La zarzuela del maestro Caballero **EL DUO DE LA AFRICANA**

y la joya musical del inmortal maestro Bretón **LA VERBENA DE LA PALOMA**

ambas obras ejecutadas por la gran orquesta del Teatro del Liceo.

Estreno de la película documental

LA ESPAÑA DE HOY

que mereció la Real aprobación de S. M. Don Alfonso XIII

Demostración gráfica del progreso de España en todas sus manifestaciones: **Industrias, Agricultura, Ciencia, Cultura, Deportes, Turismo,** etc.

DETALLES POR CARTELES

PARIS Y RIALTO

Hoy, grandioso éxito de la magnífica superproducción de las selecciones Gaumont Diamante Azul

SUBLIME SACRIFICIO

creación de

CHAKATOUNY, A. FRYLAND y RACHEL DEVIRYS

TIVOLI

HOY GRAN ÉXITO

El acontecimiento de la temporada EL PRIMER FILM SONORO de DOUGLAS FAIRBANKS en

LA MASCARA DE HIERRO

de **LOS ARTISTAS ASOCIADOS**

El gran Douglas en su rol d'Artagnan. más joven y más ágil que nunca, salta, trepa y se bate, impulsado por tres sentimientos sublimes:

EL AMOR - LA AMISTAD - LA PATRIA

◆ ◆ ◆

CADA PRODUCCION UNA MARAVILLA DE ARTE

COLISEUM

HOY

¡La Mujer de Moscú

Un interesante tema llevado al teatro por Victoriano Sardou es ahora trasladado a la pantalla, ofreciendo a

POLA NEGRI

ocasión de lucir sus facultades de incomensurable actriz dramática.

También se proyecta un film sonoro titulado LILLAN ROTH y su coro de chisteras, la revista sonora, y los dibujos animados «SMILES, igualmente sonoros.

Todos son films sonoros Paramount

vo sueño de la Humanidad, sirviéndose para ello de los medios técnicos, científicos y artísticos que la cinematografía ofrece.

Gracias a la constante colaboración del profesor Oberth, uno de los precursores de la navegación especial, la realización de la película hase visto informada por una sólida base científica y no únicamente por los caprichos y las ocurrencias de la fantasía. Lo que mil conferencias y cien novelas no pueden conseguir—familiarizar millones de seres humanos con una idea nueva—lo consigue con una sola película como la creada por Fritz Lang. La utopía se convierte sobre la pantalla en realidad, la idea en imagen y su popularización entre la masa resulta, gracias a ello, tanto más fácil... La obra de Fritz Lang puede decirse que, entre otras cosas, ha remozado la popularidad de la Luna.

Nuestros satélites ha ocupado siempre para los hombres una posición especial entre los astros. Más importante desde el punto de vista biológico el Sol que la Luna, juega ésta en cambio un papel mucho más trascendental en la vida espiritual y religiosa del hombre. Su pálida imagen, errante en las sombras de la noche, ha ejercido sobre todos los pueblos una atracción irresistible. Los indios y los antiguos romanos la adoraron como divinidad, diosa de la muerte y en su honor celebraron sacrificios. Como divinidad de la muerte fué honrada también la Luna por los germanos, incluso mucho tiempo después de haber penetrado en el país el cristianismo y ciertas crónicas del ducado de Hesse nos informan de la ruinosa acción emprendida por el pueblo para libertar n el año 850 de nuestra era a la Luna aprisionada por un eclipse. La costumbre de libertar la Luna por medio de ruídos cuando un eclipse se presenta, es viva todavía hoy entre ciertas tribus salvajes del Africa y de Australia.

¿Pero para qué remontarnos a tan antiguos tiempos? Todavía hoy la Luna goza de misterioso prestigio, sobre todo entre las gentes sencillas y los campesinos le atribuyen poderosa influencia sobre la vida y la salud de hombres, plantas y animales. Los curaderos, por su parte, sostienen que ciertas enfermedades solo pueden ser curadas en cuarto creciente, otras en luna llena, otras en cuarto menguante—todo ello a pesar del radio, de la aviación y de la desaparición del analfabetismo. Pero incluso los espíritus libres de toda superstición no pueden resistir al encanto poético de una noche de luna y a la claridad vacilante de la nocturana compañera se ha cometido—y se seguirán cometiendo, ¿quién sabe si bajo su influencia?—innumerables tonterías. Por ahora la Luna se esconde tras de su sonrisa de plata y guarda silencio. ¿Hasta cuándo?

KURSAAL y CATALUÑA

Grandioso éxito

de

"Amor eterno"

por

John Barrymore

(De los «Artistas Asociados»)

JOHN BARRYMORE realiza una de sus creaciones más perfectas, admirable de masculinidad y de sencillez

Cada film una maravilla de arte

Notas Musicales

LICEO

LA COMPAÑIA COREOGRAFICA ANA PAVLOVA

Aunque convergentes a la misma finalidad artística, creemos oportuno, por su distinta magnitud, desglosar los dos valores que en esta Compañía de ballets se manifiestan.

Es, a no dudar, el de Ana Pavlova de grado superlativo y con relación a él, preséntase de relatividad el de sus colaboradores.

Contorno grácil, de pases alados y etéreos, que a la gracia de su gentileza añna la expresividad de una mímica aristocrática, incitiva, las interpretaciones de Ana Pavlova revisten aquellagalanura que se basa en la elegancia de actutides diversas provocadoras de una plástica por su precisión rítmica, sino que también, la belleza de sus poses, embelesan por la esbeltez de su figura y la ductibilidad y ligereza de sus miembros.

Digno de encomio es también el conjunto que con ella se presentó el sábado por la noche, aunque, quizá por la forma de estar concebidas las coreografías que ejecutaron, no siempre correspondió, a nuestro juicio, a la altura máxima que la protagonista descollara.

Y no es que los movimientos del mismo dejen de obedecer a una disciplina rígida, ni que carezca de la precisión rítmica necesaria, sino que su plasticidad, si bien atrae, no llega a adquirir aquella visualidad sugestiva de otros casos iguales.

Esas características, las comprobamos más que en las otras dos restantes coreografías, en las «Chopinianas». Dejando aparte que aquellas melodías románticas aparecen instrumentadas ocasionalmente—y válgase el vocablo—la plasticidad de sus cuadros se nos antojaron una pálida remembranza de otra concepción análoga, en la que los grupos de danzarinas asemejaban a ramilletes de flores.

Fué esta la ocasión en que las manifestaciones encontradas que se produjeron en la sala de espectáculos, por estridencia de una aislada, cristalizó al final en otra nutrida de simpatía, en la que tomaron parte la mayoría de espectadores. Se impuso, pues, al fin, el de cortesía, a todo otro sentimiento.

Como dijimos oportunamente, además del reseñado, interpretó esta Compañía, «Amarilla», música de Glazounoff y Drigo y «Bal Costume» consistente en una serie de cuadros de Glazounoff y de otros autores.

Música ligera e inconsistente como propia de adaptación y no de creación para el espectáculo; de ella merecen solamente citarse, la «Rapsodia núm. 2», de Listz; un «Minuetto» de Bocherini, y «Bogyman», de Prokofieff, páginas las más exquisitas que en el último ballet se ejcutaron.

Merece párrafo aparte el maestro Efren Kivitz, que ocasionalmente se presentó con este conjunto coreográfico.

La ductibilidad de su batuta, a la par que su compenetración rítmica con los danzarines, le acreditaron de director experto en las coreografías, y de mucha fibra en la «Francesca de Rimimi», que antes del espectáculo ejecutó bajo su batuta la Orquesta de nuestro Gran Coliseo. Asimimo, hemos de mencionar, con el debido elogio ,la labor realizada por el primer bailarín Pierre Vladimiroff, que consiguió hacerse aplaudir entusiásticamente.

Como dijimos en nuestra anterior nota, presentó la noche del sábado, la sala de espectáculos del Liceo brillante aspecto.

Concurrencia distinguida y numerosísima, acudió al debut de la Compañía de Ana Pavlova, a la que no se le escatimaron los aplausos, obteniendo al final de cada acto, repetidas veces, los honores del proscenio.

J. NOGUES PON

EN LA SALA MOZART

El domingo tuvo lugar, ante numerosa concurrencia, el recital organizado por el Fomento de Arte Lírico.

Tomaron parte en el concierto, la celebrada liederista Pepita Paulet, acompañada al piano por el maestro Lozano; y el Violoncelista L. Rodó que fué acompañado por la pianista Elena Bagolini. Todos ellos cosecharon nutridos aplausos del auditorio como premio a su excelente labor artística en la interpretación del programa.

CONCIERTO MATINAL EN EL TEATRO BARCELONA

Espectáculos «Labor», obtuvo el domingo en la función matinal en el Teatro Barcelona un nuevo éxito.

Denise Andró y Ginette Lafoie fueron calurosamente aplaudidas en cuantas danzas tomaron parte; la juventud y la belleza, unidas con el arte, las hicieron triunfar, y el público espera su repetición.

Rosel Hild maravilló al público con su pose imponderable; con su compañero J. Pelneu fueron muy aplaudidos y aclamados al final de su número.

En este concierto fué presentado también al público el virtuoso violista de diez y seis años Juan Alós Tormo, acompañado al piano por su hermana Carmen; pocas veces el entusiasmo del público se ha patentizado tanto como al terminar la Marcha Bretona. Los bravos y las ovaciones se sucedieron de una manera clamorosa, viéndose obligado a bisarla.

El maestro Dotras Vila, que dirigió la orquesta, fué ovacionado también por la ejecución perfecta de su cometido al frente de las profesoras y profesores que le acompañaron.

El domingo próximo, además del recital de Juan Alós y su hermana Carmen, la notable profesora Diana Pey dará, también un recital de piano.

«ASSOCIACIÓ DE MUSICA DA CAMERA»

Hoy, martes, actuará en la «Associació de Música da Camera» el «Quatuer belge a piano», de Bruselas, compuesto por los artistas Marcel Maas, piano; Georges Lykoudi, violín; Charles Foidart, viola, y Joseph Wetzels, violoncelo.

Interpretarán dos grandes creaciones de la música clásica y romántica, como son losc Cartetos en sol menor y mi bemol, de Mozart y Schumann, respectivamente, y completarán el programa con una obra moderna de interés: la«Suite-Divertissement», una de las obras más recientes de Alexandre Tansman, el joven y ya triunfante autor polaco. Dicha «Suite», dedicada por su autor al citado Cuarteto belga, ha sido muy bien acogida en cuantos conciertos ha figurado. Se compone de seis pequeños tiempos, y, según referencias, sus melodías están impregnadas de ternura o buen humor.

En honor de Alfonsina Storni y de Blanca de la Vega

El "Conte Verde", que atracó hace unos días en Barcelona, dejó sobre el muelle de nuestro puerto dos damas extraordinarias. Una de ellas, Alfonsina Storni, la gran poetisa argentina, la otra, Blanca de la Vega, notable recitadora boliviana, profesora del Conservatorio de Buenos Aires.

Se perdieron en la ciudad, que conocieron, sin que un guía inteligente y espiritual las acompañara. Fué preciso que el cónsul de la Argentina, en Barcelona, señor Calcaño, advirtiera la presencia de estas damas y comunicara que no era posible que Alfonsina Storni y Blanca de la Vega, salieran de aquí, sin conocer los verdaderos valores de Cataluña.

Inmediatamente la "Cámara Oficial del Libro" reunió en una mesa a las dos viajeras, a María Luz Morales, la esposa del cónsul señor Calcaño, José María de Sagarra, Carlos Soldevila, Antonio López Llausás, Gustavo Gili, Figuerola, Ribera Rovira, por nuestra Prensa, los cónsules señores Calcaño y Gustavo Adolfo Otero, éste de Bolivia, y Vicente Clavel, presididos por la figura de don Santiago Simón.

Alfonsina Storni es bajita, espigada, nerviosa, tiene unos ojos de acero y una cabeza dorada. Sus manos son pequeñas y blancas. Su situación es de privilegio en la poesía argentina. Su emoción concentrada y su verbo puro la ha colocado en la primera línea de las poetisas sudamericanas. Es curioso y digno de señalar este movimiento feminista—llamémosle así, para poderle dar una calificación—. de la literatura argentina. Las mujeres que ponen su pluma a la exaltación poética, tienen una sensibilidad y una pasión, que saben exponer, con una pureza teresiana huída de todo asomo de pedantería. Alfonsina Storni, a quien conocíamos a través de Berta Singerman, y de sus libros, llegaba a nosotros viva, con su voz y su gesto, su mano franca y su inteligencia vibrante.

Blanca de la Vega iba con ella. No es su compañera, con la idea que aquí se tiene de la inferioridad del compañero. Es su igual, en otro aspecto. Si Alfonsina Storni es una poetisa que escribe su palabra, Blanca de la Vega es la rapsoda que la dice. La alta majestad de su belleza y su voz clara y pura, de quien nos dijo palabras en su honor el cónsul de Bolivia, señor Otero, que han rodeado de un prestigio ameritado su labor. No es una rapsoda teatral, que busca en los efectismos escenográficos su verdadero éxito, aquel éxito falso y amañado que subyuga a la multitud, pero que no dice nada al espíritu. No es una cantante de los versos como fuegos artificiales, dichos con un sonsonete de implacable vulgaridad familiar. La fuerza de Blanca de la Vega radica en que sus versos son dichos con una íntima emoción que más parecen nacidos en sus labios que que sean trasunto o interpretación de otra inteligencia. Si hay un procedimiento humano para hacer llegar a los demás la música interior de la poesía de que habló Charles Maurras, es la manera de decir que tiene Blanca de la Vega.

Iniciada la cena, con las cortesías liminares, continuó por el conocimiento mutuo de cada valor...

Alfonsina Storni fué requerida a que recitara unos versos. Y los dijo. Los dijo de tal manera, que se transformaba totalmente. Aquella mujer que recitaba "Epitafio" o el soneto inicial, no era precisamente igual a la que conocímos horas antes y que nos confesara sus impresiones literarias, con tino y pulcritud inteligente. Alfonsina Storni cuando decía sus poesías era otra mujer. Sus nervios, crispaban; los rasgos faciales se dilataban, y sus ojos de acero desaparecían debajo el telón de los párpados...

Tras Alfonsina Storni, Blanca de la Vega recitó unas cuantas poesías. Sabíamos que en Blanca de la Vega lo importante era la intimidad con que decía sus veresos, el acento de siceridad y de amor que ponía en sus palabras. Y así era. Blanca de la Vega fué pautando las sílabas líricas de algunos poetas americanos, que llegaban a nosotros a través de esta embajadora espiritual digna de todas nuestras admiraciones.

Segarra no pudo dejar de decir una de sus "cançons de taberna". El verso fácil, categórico de Sagarra, contrastando con la porcelana de los que se escucharon anteriormente, sonaba a más tierra y más montaña, a más vino negro y más pan moreno, que nunca.

Siguió la fiesta.

A media noche, Alfonsina Storni y Blanca de la Vega recibían el homenaje sincero de don Francisco Cambó, que les era presentado, en la "Bodega Andaluza", por Sagarra, Soldevila y López Llausás. Cambó exaltó la tierra americana y sus valores literarios.

La "Cámara Oficial del Libro" organizó una fiesta magnífica de tono y de señorialidad. Démosles las gracias en nombre de todos.

ECOS POLITICOS

En el baile celebrado por la Juventud de la Unión Patriótica de Horta, a iniciativa de su presidente don José Vial,, se hizo entre los concurrentes una colecta para socorrer a dos familias necesitadas de dicha barriada, cuyo producto de pesetas 58'80, fué repartido entre las familias mismas.

Dirigió la palabra el presidente, señor Vial, para dar las gracias por su altruismo a todos los concurrentes, y al dar lectura de un telegrama (contestación) de S. M. el Rey a otro remitido por dicha presidencia, con motivo de la festividad de los Santos Reyes. Entre vítores y aplausos,, se aclamó al Monarca y al jefe provincial de U. P. don Andrés Gassó y Vidal.

LA "JUVENTUD MONARQUICA"

El domingo por la mañana tuvo lugar en el local del Grupo Alfonso, una reunión en la que, entre otros, tomaron los siguientes acuerdos: La formación de una Juventud Monárquica, en la cual pueden ingresar cuantos elementos ajenos lo deseen sean o no del Grupo, y la afiliación de la revista "El Bachiller", como órgano defensor de las ideas de dicha Juventud. Quedó nombrada la Comisión que ha de redactar los Estatutos, y se acordó convocar una Asamblea general para la aprobación de los mismos y nombramiento de la Junta directiva.

"NUEVA ESPAÑA"

Para el próximo día 30, se anuncia la aparición de una nueva revista titulada "Nueva España" y cuyo ideario moderno en política, literatura y arte, está condensado en un manifiesto que firmado por Antonio Espina, Salazar y Díaz Fernández, se ha hecho público y del que reproducimos los siguientes párrafos:

"Al nuevo año 30, a esa cita enigmática del 3 y del 0, acudimos nosotros con entusiasmo. No es posible olvidar que el ritmo secular de las ideas modernas culmina alrededor de los años 30. Hacia 1530, el alma religiosa de Europa surte en colisión implacable entre el Catolicismo y la Reforma. Entre 1630 y 1640 adviene el neoclasicismo francés y el "Discurso del Método". En 1730 se instalan en los cerebros más distinguidos los principios racionalistas y trepida ya la revolución en el subsuelo de Francia, en las entrañas europeas del mundo. En 1830, triunfan los románticos, y del parlamentarismo constitucional, recién nacido, empiezan a surgir los Estados democráticos en primera floración.

Estamos seguros de la generación a que pertenecemos es, en su porción más importante y extensa, liberal, democrática, socialista. Mas como tampoco faltan, aunque en parca minoría, núcleos retardatarios virulentos, siempre dispuestos a extender su actividad, formamos designio especial de nuestra conducta combatir y rechazar esos grupos.

UNA PROTESTA

Los republicanos federales de Madrid han acordado dirigir una enérgica protesta a las autoridades pidiendo una inmediata reparación ante el hecho ocurrido en Fernán-Núñez (Córdoba), en donde se ha sustituído el nombre de Pi y Margall, que daba nombre y honor a una plaza de dicho pueblo por el de un innominado indígena sin relieve ninguno, tal vez ni aun siquiera local.

Esta protesta no es una campaña política, sino nada menos que la defensa de una gloria nacional y la repulsa al cacique que así ha procedido.

En el domicilio social, Echegaray, número 20, de Madrid, se han puesto pliegos de firmas y se reciben adhesiones para esta protesta.

CARNET JUDICIAL

ABSOLUCION

Por el Tribunal de la sección cuarta se ha dictado sentencia absolviendo a Mariano Castellá en la causa que se le siguió por delito de incendio, cuya vista se celebró durante la pasada semana.

ROBO EN UNA CLINICA DENTAL

Durante la noche del domingo los ladrones penetraron en la clínica dental que don Amadeo Serraller tiene establecida en la casa número 5 de la Plaza de Palacio.

Los ladrones, que hubieron de fracturar la puerta y varios cajones, se llevaron utensilios, oro y dinero por valor de unas 3.000 pesetas.

El hecho ha sido denunciado al Juzgado.

DETENCION DE UN SUPUESTO TIMADOR

Hace unos días le timaron 31 pesetas a Francisco García, por el procedimiento del sobre.

El domingo fué visto por la calle y reconocido por el perjudicado el supuesto timador, llamado Francisco Fernández.

Requeridos unos guardias para detenerle, al efectuar la detención del Fernández se resistió, siendo al fin reducido y conduciéndosele, seguidamente, a los calabozosos del Juzgado de guardia.

EL DIA GRAFICO EN CATALUÑA

- TELEFONEMAS
- TELEGRAMAS

DE NUESTROS CORRESPONSALES

SABADELL

CAJA DE AHORROS — UN CONCIERTO — VARIAS

Sabadell, 13.—En este establecimiento de ahorro se han ingresado 122,492 pesetas, procedentes de 1,406 imposiciones, siendo cincuenticinco el número de nuevos imponentes.

A petición de 209 interesados se han devuelto 118,818'53 pesetas, resultando, por tanto, un saldo a favor de los imponentes de 3,673'47 pesetas.

—El domingo por la mañana tuvo lugar en el jardín de la Casa de Caridad el anunciado concierto a base del "Orfeó de Sabadell" y la Banda Municipal.

Un enorme gentío llenaba los jardines que dan entrada a dicho edificio, por lo que tan simpática fiesta resultó extraordinariamente animadísima.

—Durante la última semana, y por los veterinarios inspectores han sido decomisadas e inutilizadas las siguientes mercancías, por no reunir las debidas condiciones de higiene y salubridad:

Un cerdo, un cordero, un carnero, 305 quilos de despojos, 25 pulmones, 121 fetos, 55 quilos de carne expurgada, 25 quilos de pescado, 40 quilos de frutas y 10 quilos de hortalizas.

—Se ha remitido al Gobierno de la provincia la relación de ciegos de esta ciudad, formada a consecuencia de instrucciones recibidas de la superioridad, por lo que se publicó el correspondiente edicto.

—Para el abastecimiento de la ciudad se sacrificaron en el matadero público municipal, en el mes de diciembre, las siguientes cabezas de ganado:

Terneras, 36, con 10,830 quilos; carneros, 788, con 22,852 quilos; cabritos, 148, con 819 quilos, y cerdos, 153, con 21,011 quilos.

—En el jardín del teatro Campos del Recreo tuvo lugar el domingo por la mañana la anunciada audición de sardanas organizada por el "Centre Sardanistic" a cargo de la cobla local.

VALLS

NOTAS DIVERSAS

Valls, 11.—No se han celebrado los ejercicios que debían tener lugar para determinar la suficiencia de los aspirantes al cargo de organista de la iglesia parroquial de San Juan. Parece que la suspensión obedece a ciertas divergencias entre la autoridad eclesiástica y el Ayuntamiento en este asunto.

—Operaciones llevadas a cabo por la sucursal en ésta de la Caja de Pensiones para la Vejez durante el mes de diciembre: Imposiciones, 137,873'43 pesetas; reintegros, 165,877'63 pesetas; libretas nuevas, veintidós.

—Conceptúase decidido entre los elementos directivos locales a quienes incumbe la tarea, el nombramiento de personalidades y Comisiones que con la antelación necesaria cuidarán de la admisión de proyectos, estudio y proposiciones de actos y números para el programa de las fiestas extraordinarias que decenalmente dedica Valls a la Virgen de la Candela. Por su parte, una agrupación local ha designado ya las dos personalidades cuyos retratos han de ser colocados en la galería de vallenses ilustres.

—La Alcaldía ha vuelto a poner en marcha el asunto del adoquinado de la calle de Cánovas, a juzgar por una reunión de propietarios a este fin convocada. Generalmente sería celebrada y aplaudida la realización de tan esperada mejora y más si la acompañaba la inaplazable solución del conflicto que para el tránsito rodado significa a diario la angostura de puesto tan céntrico como lo es el de la unión de las calles Mayor, de Cánovas y San Antonio.—C.

TARRASA

ROBO

Tarrasa, 13.—En la casa número 178, bajos, de la calle de Galileo, morada de Jorge Feliu Tatché, de treintiocho años de edad, casado, entre las quince y veinte horas de ayer, penetraron ladrones, llevándose 2,005 pesetas en metálico y billetes, un alfiler de oro con un diamante y una cadena con dije, también de oro.

El autor o autores del robo penetraron por la puerta principal que, al parecer, abrieron con una ganzúa, y salieron por la misma puerta, sin que se sepa quiénes puedan ser.

REUS

NOTICIAS VARIAS

Reus, 12.—El Sindicato de Exportadores de Vinos de Reus ha acordado exponer al ministro de la Economía Nacional la situación difícil creada a los vinicultores españoles, con motivo de la reciente disposición votada por la Cámara francesa.

—La cobla "Catalunya" ha efectuado en la plaza de Prim una selecta audición de sardanas.

—El día 16 celebrará reunión general en una dependencia del Centro de Lectura la Asociación de la Prensa de esta ciudad.

—El "Club de Natació Reus Ploms" cuida de organizar el campeonano de Cataluña de cross de este año, que probablemente se celebrará el día 2 de febrero.

—Ha sido aplazada hasta el día 16 la Exposición de caricaturas inaugurada en el Centro de Lectura, del dibujante Casajuana, así como el banquete con que varios amigos se proponen homenajear a dicho artista.

—Con motivo de la actuación de la compañía de María Palou en el teatro Bartrina ha sido inaugurado el telón metálico recientemente instalado.

—El próximo día 19 tendrá lugar en el local de la Casa del Pueblo una asamblea de unión republicana convocada por el Comité local, que lo forman el Círculo Republicano Posibilista y la Casa del Pueblo. A este acto pueden concurrir todos los que deseen formar parte de la Federación Nacional del partido republicano.—C.

IGUALADA

NOTAS VARIAS

Igualada, 13.—Ha sido nombrado concejal corporativo del Ayuntamiento de Igualada don Pedro Saborit Porcate, para ocupar la vacante del señor Bové.

—Han pernoctado en esta ciudad los excursionistas alemanes Hermann y Groth y señora, los cuales realizan un viaje a pie para visitar todos los Estados de Europa, incluso la costa de Africa del Norte y Egipto.

—En las oficinas de los Sindicatos libres de ésta se ha abierto una suscripción para socorrer a los obreros en huelga de Suria.

—Ha producido inusitado efecto, siendo comentada favorablemente, la nueva instalación de los modernos escaparates de la casa de electricidad y automovilismo de Francisco Santfeliu, regentada por nuestro compañero en la Prensa don Ramón Solsona. A las felicitaciones recibidas por su acierto unimos la nuestra.

—El hogar de los consortes José Pomés Jorba y Josefa Cot Alas se ha visto alegrado por el nacimiento de una niña.

—El resultado del partido de fútbol celebrado en el campo del Ateneo Igualadino el domingo entre dos selecciones de la entidad propietaria del campo, a beneficio del ex jugador Leal fué el siguiente:

Selección "Blau-grana, 2 goals, y selección "Blanc-blau", 1 goal.

También el domingo el equipo Bandera Negra F. C. contendió contra el "Unió Esportiva", de Tous. Consiguió la victoria de seis a cuatro goals el equipo de Tous, el cual trabajó con denuedo y absoluta limpieza. Es digna de elogio la actuación del árbitro, que se mostró imparcial. El equipo igualadino Bandera Negra tuvo una tarde desgraciada, pues dos de sus elementos, el portero y el defensa, se lesionaron en el campo.

—En los espectáculos del domingo sobresalió la actuación de la cancionista Pepita Iris y de la clásica danzarina Martha Bataille, en el Círculo Mercantil.

En el Ateneo se proyectó el film "Trafalgar"; en el Mundial Cine, "El desterrado de Santa Elena", y en el Círculo Tradicionalista, la obra pastoril "Els Pastorets", de Folch y Torres.

—Debajo del puente de la carretera de ésta a Montbuy sostuvieron una reyerta unos gitanos que allí acampaban. De resultas de la misma tuvo que ser asistido el individuo Mariano Augusto, de treintitrés años, natural de Narbona, de una herida en la cabeza, siendo curado de primera intención en el Dispensario médico municipal.

—También fué asistido de diferentes contusiones un individuo que se encontraba en estado de embriaguez, cayéndose aparatosamente en plena calle.

—Ha sido pedida la mano de la señorita María Tardá Marcet para el joven Eugenio Casadesús Riba.—C.

CALDAS DE MONTBUY

NOTICIARIO

Caldas de Montbuy, 12.—Invitadas las escuelas graduadas de esta localidad por el Ayuntamiento para visitar la Exposición Internacional de Barcelona, organizóse una comitiva de unos setenta alumnos, con sus directores, doña Ana Perona y don Antonio Montserrat, y profesores de dichas escuelas, para visitar el certamen, cuyos dispendios sufragó nuestra Corporación Municipal.

La expedición a la ciudad condal se llevó a efecto en dos autómnibus, visitando los escolares el pabellón de Alemania, el Palacio de Comunicaciones, los del Arte Textil, de la Luz, Nacional, de Agricultura, de Misiones y el Pueblo Español.

La comida se hizo en el restaurant Popular de la Exposición, presidido por los maestros, alcalde, don Francisco de P. Torras Sayol, y el primer teniente, don José Pobla, que con la amabilidad que los distingue acompañaron a los escolares en tan hermosa excursión, guardando de ella un grato recuerdo.

—Han quedado inaugurados la fuente y lavaderos de agua termal en el extremo de la calle de Santa Teresa (ensanche de la población). Al acto asistió el Ayuntamiento en pleno, siendo bendecido por el reverendo cura párroco don Salvador Codina.

Es una mejora de mucha importancia para aquella barriada.

—El día 5 de los corrientes se hicieron las pruebas de una nueva bomba motor para el Cuerpo de bomberos de esta población y que por sus buenos resultados ha quedado adquirida por este Municipio. En dicho acto, los beneméritos bomberos estrenaron sus cascos nuevos.

—Los vecinos de esta villa estamos de enhorabuena, ya que el día 13 de los corrientes se inaugura con cargo al presupuesto municipal una Escuela Municipal de Música bajo la dirección del maestro don Alfonso Xancó, cuyas clases serán gratuitas para los dos sexos. Es una de las mejoras culturales de gran relieve, que se hace digna de aplauso y se espera que el elemento joven sabrá aprovecharla.

—Según rumores, parece que el marqués de Caldas de Montbuy tiene el propósito de costear el embaldosado de la iglesia parroquial con piedra semi-mármol de las canteras de Gerona.

—El Ayuntamiento de esta villa tiene el proyecto de dotar de cloacas la calle del Obispo Soler y parte de la calle Mayor hasta el torrente de Salcer. Es de esperar que dicha reforma se lleve a la práctica.

—El día 3 de febrero próximo empezará una tanda de ejercicios espirituales para directivos en el Balneario Rius, de esta localidad.

—Para el día 16 del mes que viene está convocada en el salón de actos del Casino Caldense la junta general ordinaria para la aprobación de cuentas y la renovación de cargos del "Centre Excursionista Caldens". —Corresponsal.

MANRESA

VARIAS NOTICIAS

Manresa, 13.—Un coche ambulancia de la Cruz Roja que se dirigía a Suria atropelló en la carretera de Vich al joven ciclista Angel Vives Cabot, de dieciseis años, vecino de San Fructuoso de Bages.

Angel Vives resultó con magullamiento general, y después de asistido de primera intención, en el mismo coche ambulancia fué conducido a su domicilio en San Fructuoso.

—Los individuos de las ocho zonas del somatén de Manresa, pasaron ayer tarde, en la plaza de la Reina Victoria Eugenia, la revista reglamentaria.

—Los ladrones se llevaron la ropa que había tendida a secar en el terrado de la casa número 4 de la calle de Casanovas.

GRANOLLERS

MUERTO POR UN AUTO

Granollers, 13.—Ayer mañana, el auto número 29,850, de la matrícula de Barcelona, atropelló al vecino de Llissá de Vall Jaime Puig, de sesenta años de edad, quien murió al poco rato de haber ingresado en el Dispensario de la Cruz Roja, a donde fué trasladado por el mismo conductor del coche causante del atropello.

El accidente tuvo lugar en la carretera de Barcelona a Ribas, y sitio denominado Barriada de la Estación del Norte.

El chófer fué detenido, habiendo ordenado hoy el Juzgado su libertad.

Todas las declaraciones de los testigos presenciales del hecho coinciden en afirmar que el accidente fué debido al azaramiento del desgraciado, habiendo hecho el conductor del auto cuanto pudo para evitar el atropello.—Corresponsal.

SEO DE URGEL

NOTAS VARIAS

Seo de Urgel, 12.—Hace unos días que llegó de Madrid la autorización para que los andorranos puedan efectuar la importación de productos españoles con arreglo al cupo de franquicia concedido por el Gobierno español. La espera de este permiso hace que todos los años los Valles de Andorra tengan que estar algunos días sin poder entrar aquellas mercancías agotadas ya en el cupo anterior, siendo por ello esperado con ansia y recibido con regocijo.

—Ha salido para Barcelona el obispo de esta diócesis, doctor don Justino Guitart, acompañado de su secretario, doctor don José Piquer.

—Los precios a que tienen cotizándose algunos productos en los mercados que se celebran en ésta son los siguientes:

Judías, a 70 pesetas la cuartera.
Patatas, a 1'75 la arroba.
Nueces, a 0'80 pesetas el quilo.
Huevos, a 3'50 pesetas la docena.
Pollos, a 9 pesetas el par.
Manzanas de invierno, a 7 pesetas el ciento.

—Se ha dado comienzo para los reclutas del último reemplazo, pertenecientes al batallón de Montaña Alfonso XII, de guarnición en la plaza, a las prácticas de la instrucción militar.

—Han vuelto a reanudarse los bailes de tarde en el salón de fiestas de la Sociedad Coral Unión Urgelense, viéndose ambos muy concurridos.

—Durante estos días ha llovido bastante, resultando beneficioso para la agricultura en general.—C.

GERONA

EL SEÑOR RODRIGUEZ CHAMORRO, RESTABLECIDO

Gerona, 13.—Se halla restablecido de su dolencia el gobernador civil de la provincia, don Prudencio Rodríguez Chamorro.

ESTUDIANTES NORMALISTAS A BARCELONA

Esta mañana han salido, en automóviles, para Barcelona los alumnos de la Escuela Normal de Maestros, que visitarán la Exposición.

TARRAGONA

Tarragona, 13.—En las obras del ferrocarril de Val de Zafán a San Carlos de la Rápita, y a la entrada del túnel número 9, ocurrió la pasada noche una explosión de dinamita, que causó la muerte a dos obreros y lesiones a otros dos.

La explosión ocurrió a las dos de la madrugada, produciendo la natural alarma y sobresalto a los otros obreros, quienes acudieron rápidamente al lugar de la detonación, encontrando a la entrada del túnel un cuadro terrorífico. Junto a la boca se hallaba el cadáver mutilado de su compañero de trabajo Antonio Fernández Cano, de 20 años de edad, soltero, el cual tenía las ropas quemadas y la cabeza separada del tronco, así como ambos brazos. A dos metros de distancia de éste, se hallaba otro cadáver, el cual presentaba la cabeza destrozada, una mano deshecha y las ropas también quemadas y, por lo tanto, con graves quemaduras en el cuerpo. Era el cadáver de otro compañero, llamado Miguel Fernández García, de 21 años. A poca distancia, quejándose de agudos dolores, se hallaban tendidos otros dos obreros, Francisco Mira Montís, de 33 años, y José Rodríguez Sánchez, de 19, que tenían algunas lesiones menos graves.

Hasta la hora presente no se tienen antecedentes de cómo ocurrió el hecho.

Los heridos han sido convenientemente atendidos, y los infortunados obreros muertos, trasladados al cementerio, para la práctica de la autopsia.

AUTOMOVIL INCENDIADO

A dos quilómetros de esta ciudad, y en la carretera de Valls, se incendió anoche, a las doce, el automóvil de turismo número 3.178, de la matrícula de Tarragona, quedando el coche destrozado, sin que se tenga que lamentar desgracia alguna.

LERIDA

CHOFER HERIDO

En la carretera de Bellvis chocó contra un árbol una camioneta conducida por el chófer Juan Monrabá.

La camioneta quedó destrozada. El chófer sufrió heridas graves, siendo conducido a una clínica particular de Lérida.

RADIOTELEFONIA

Programa para hoy

RADIO BARCELONA

11'00: Campanadas horarias de la Catedral. Parte del Servicio meteorológico de la Diputación Provincial de Barcelona. Estado del tiempo en Europa y en España. Previsión del tiempo en el NE. de España, en el mar y en las rutas aéreas. Parte meteorológico radiotelegráfico para las líneas aéreas.

13'00: Emisión de sobremesa. Cierre del Bolsín de la mañana. «Bohemios», escenas y dúo, por V. Racionero Zanardi, Verger y M. Redondo. Maestro Capdevila; «Chorra», por Giliberti; «No Fooling», por Los Revellers; «Boquerón de plata», pasacalle; «Los bullangueros», fado; «Leonor», vals, sexteto; «Andantino», guitarra, por M. Llobet; «Zapatitos de charol»; «Al dorarse las espigas», selección, sexteto.

Información teatral. «Manon», Adio picciol deseo, por Gilda dalla Rizza; «Noblement», «La moza del cántaro», talaveranas, sexteto; «Plegaria y Canción de cuna», órgano por H. Dawson; «La Palomita», habanera: «Le charme étrange», selección, sexteto; «Faust», orquesta del Gramófono y Coro. Maestro Coates; «La mejor del puerto», one step, sexteto; «Madre, cómprame un negro», por Celia Gámez; «Ah, n'danse pas comme ça», fox, sexteto.

FORT Elimina pilas y acumuladores
Radio Saturno: Rb. St. Mónica, 7

Información de actualidad referente a la Exposición Internacional de Barcelona.

15'00: Cierre de la Estación.

Radiobeneficencia:

De 16 a 17: Sesión radiobenéfica organizada exclusivamente en obsequio de as Instituciones de Beneficencia, Asilos, Hospitales y Casas Penitenciarias de España.

17'30: Apertura de la Estación. «La mantilla española», pasodoble, Trío Iberia; «Charibari», himno a Barcelona», por Sagi Barba; «¡Bésame!», tango; «Taberna roja», java, Trío Iberia; «Los barbianes», por profesores de la Banda Municipal de Barcelona; «Suspiro de amor», vals serenade, Trío Iberia.

18: Cotizaciones de los mercados internacionales y cambio de valores. Cierre de Bolsa.

Sesión femenina.

18'05: Charlas para la mujer, por «El Duendecillo de las Ramblas», redactadas por la escritora María del Patrocinio Alba.

18'30: Noticias de Prensa.

El Trío Iberia interpretará: «España» ,valses; «Ta bouche» selección; «Suspiros del Darro», serenata; «Nurmi», fox.

19: Cierre de la Estación.

20'30: Apertura de la Estación.

Idiomas.

Curso elemental de inglés, con asistencia de alumnos ante el micrófono, a cargo de la profesora Miss Kinder.

21: Campanadas horarias de la Catedral; Parte del servicio metorológico de la Diputación provincial de Barcelona; Estado del tiempo en Europa y en España; Previsión del tiempo en el NE. de España, en el mar y en las rutas aéreas.

El maravilloso receptor del hogar, directo a la corriente
Telefunken 30 W.
Pesetas 400
con VALVULAS,
es el mejor

TELEFUNKEN

Cotizaciones de monedas y valores. Cierre del Bolsín de la tarde.

Bailes rusos.

21'05: Retransmisión parcial desde el Gran Teatro del Liceo.

En el intermedio: Noticias de Prensa. Información de actualidad referente a la Exposición Internacional de Barcelona.

RADIO CATALANA

19: Apertura de la Estación.

Cotizaciones del Bolsín de la tarde.

«Mi caballo jerezano», por Ofelia de Aragón pasodoble; «I want to be alone withe Mary Bronwn»; «Soy de Mieres» y «Martirio de amor», canciones asturianas, por Carmina Fernández Buelta; «Casina», canción asturiana, por P. García ata y el gaitero Marcelo el del Fresno.

Noticias de Prensa.

«El carrerito»; «Llora corazón; Otello «Era la notte»; «Danza española», arreglo Pablo Casalas, por el mismo; «Leonora», primera, segunda, tercera y cuarta partes; «Campane a sera», por Caruso; «Pietá, signore», por Caruso; «Gratitut», sardana»; «En un taller de relojero»; «Camiña don Sancho»; «Canto de Ourense»; «Sangre y arena», por Paquita Alfonso; «La virgen gitana», por Paquita Alfonso; «Fascinatting eyes»; «¡Ah! sweet mystery dife».

20'30: Cierre de la Estación.

De Enseñanza

DE BARCELONA

NOTAS DE LA UNIVERSIDAD

VISITAS

Han visitado al rector, acompañados de una numerosa comisión de nuestros escolares, los estudiantes que han venido a pie de Madrid. Hiciéronle entrega al doctor Díaz de una carta del ministro de Instrucción Pública, y de un cariñoso mensaje del rector de aquella Universidad.

También estuvieron a cumplimentarle un grupo de profesores y alumnos de la Universidad Católica de Santiago de Chile y otro grupo de profesores y alumnos de la Escuela Normal de Maestros de Gerona.

Para todos tuvo el rector palabras de afecto y de simpatía, mostrándose agradecidísimo al mensaje del rector de la Universidad Central.

Los visitantes recorrieron las principales dependencias de la Universidad, quedando muy satisfechas de las atenciones recibidas.

DEL MINISTERIO

Se aprueba permuta entre doña María Mercedes Ferrer, de Mieras (Gerona) y doña María Valmaña, de Centellas (Barcelona).

—Se declara la excedencia por más de un año y menos de dos, de doña Mercedes Boix, de Albí (Lérida); doña María Cordellach, de San Juan Pumat, (Lérida); doña Ana María María Montelín, de Tuéiar (Valencia), y la ilimitada de doña Adelaida Sales, de Moncortés (Lérida).

—Se sobresé expediente seguido al maestro de San Jinés de Vilasar (Barcelona) señor Salamero.

—Por motivo de vacantes se hace nueva combinación de jefes. De la Previsión de escuelas se encarga a don Pedro Antonio Salvador; de las Normales, a don José Cascales, y a incidencias del personal del Magisterio, a don Pedro T. Catalán, que servía en Normales.

—Se anuncian instrucciones sobre autorizaciones y sus reintegros, que deben presentarse en el actual mes de enero.

ESCUELAS VACANTES

(Para solicitarse en la primera decena de febrero).

Provincia de Ciudad Real

Ballesteros, escuela unitaria para maestro; 1.478 habitantes. Puede solicitarse por consorte.

Miguelturra, escuela unitaria número 2, para maestra; 6.174 habitantes. Puede solicitarse por consorte.

Fuente el Fresno, escuela unitaria para maestra; 3.826 habitantes.

Manzanares, escuela unitaria número 1, para maestra; 14.8006 habitantes.

Alamillo, escuela unitaria para maestra; 1.617 habitantes. Puede solicitarse por consorte.

Minas de Horcajo, Ayuntamiento de Almodóvar del Campo, escuela unitaria para maestra; 654 habitantes. Puede solicitarse por consorte.

Guadalmez, escuela unitaria para maestra; 987 habitantes. Puede solicitarse por consorte.

Provincia de León

Gusendos de los Oteros, escuela unitaria para maestro; 403 habitantes; vacante en 30 de noviembre de 1929 por renuncia.

Otero de Curueño, Ayuntamiento de Valdepiélago, escuela mixta para maestro; 222 habitantes.

Provincia de Granada

La Ermita, Ayuntamiento de Albuñol; escuela unitaria de niñas para maestra; 50 habitantes.

Ventas de Zafarraya; escuela unitaria de niñas para maestra; 1.085 habiatntes.

Villanueva de las Torres; escuela unitaria de niñas para maestra; 1.087 habitantes.

Albolete, escuela unitaria de niños para maestro; 2.711 habitantes.

Cáñar, escuela unitaria de niños para maestro; 928 habitantse.

Huélago, escuela mixta para maestro; 1.011 habitantes.

La Mamola, Ayuntamiento de Polopos; escuela unitaria de niños para maestro; 903 habitantes.

Ogíjares, escuela unitaria de niños para maestro; 1.454 habitantes.

Todas pueden ser solicitadas por consortes.

Provincia de Guipúzcoa

Zumaya, Dirección de la Graduada de niños, para maestro; 2.997 habitantes.

Vergara, escuela unitaria de niños número 2, para maestro; 7.460 habitantes.

Puede ser solicitada por consortse.

Provincia de Jaén

Mancha Real, unitaria para maestro, número 1, 3.584 habitantes. Pueden solicitar consortes.

Privincia de Lérida

Tirvia, escuela unitaria para maestro; 503 habitantes. Pueden solicitar consortes.

Provincia de Santander

La Seserra de Ebro, Ayuntamiento de Valderredible, mixta para maestro; 158 habitantes.

Riovaldiguña, Ayuntamiento de Arenas, unitaria para maestro; 547 habitantes.

Puente Pumar, Ayuntamiento de Polaciones, mixta para maestro; 199 habitantes.

(«Gaceta» 9 enero, número 9.)

INFORMACION NACIONAL

CABLE — TELEFONO
TELEGRAFO y RADIO

EL CONSEJO DE MINISTROS DE AYER

Las bases del empréstito del Municipio de Barcelona para la liquidación de la Exposición Internacional. - El Banco Exterior de Crédito. Las medidas para la defensa de nuestra divisa monetaria. - El proyecto de Estatuto de Colegios Médicos. - Reglamento del Patronato de ventas de artículos nacionales

A LA ENTRADA

Madrid, 13. — A las doce menos diez comenzaron a llegar al ministerio del Ejército los ministros para reunirse en Consejo.

Apenas llegó el jefe del Gobierno, los ministros entraron en el despacho del Presidente y comenzó el Consejo. Antes, ninguno de los consejeros hizo manifestación alguna.

A LA SALIDA

A las dos y diez minutos de la tarde, salió del Consejo el ministro de la Economía Nacional, manifestando que se marchaba antes que nadie porque tenía invitado a comer al ministro de Comercio de Francia.

El Consejo continuó reunido aun hasta las tres menos veinte.

A esta hora el ministro de la Gobernación, al salir, manifestó que se había aprobado el estatuto de los Colegios médicos de España.

Un periodista preguntó al ministro de Marina si se habían estudiado muchos asuntos de su departamento, y contestó que no le había dado tiempo de exponer ninguno.

El ministro de Hacienda, al salir, hizo un resumen de los asuntos que se habían estudiado de su departamento, y que figuran en la nota oficiosa del Consejo.

Aun continuó en el despacho el presidente durante unos minutos. Al salir, dijo a los periodistas:

—Ya les habrán dado a ustedes nota de los numerosos expedientes que se han examinado. Ya ven ustedes la hora que es, y yo tengo despacho ya concurso una cabria flotante de 40 toneladas para el servicio del puerto de Cartagena.

—Adquisición por concurso de un remolcador y don gánguiles para el servicio del puerto de Santa María (Cádiz), con cargo al crédito consignado en el capítulo 20, artículo 20, concepto sexto, del presupuesto del ministerio.

a las cuatro de la tarde. Así es que voy a ver si me quito el uniforme y como de prisa.

Preguntó luego a los periodistas:

Los informadores le contestaron que sabían que por la mañana se estaba cotizando en relación con la libra a 36'20.

El presidente dijo:

—Al comenzar el Consejo, el ministro de Hacienda preguntó la marcha de la cotización, y le contestaron que estaba haciéndose a 36'40. Después, a las dos y pico, ha vuelto a preguntar y ya se había cerrado. Parece ser que esto ha entrado por buen camino.

REFERENCIA OFICIOSA

El ministro del Trabajo facilitó a los periodistas la siguiente referencia oficiosa de lo tratado en la reunión ministerial:

Economía. — Reglamento del Patronato de ventas de artículos nacionales.

Justicia y Culto. — Expedientes de libertad condicional.

Gobernación. — Estatutos de los Colegios médicos de España.

Hacienda. — Distribución de fondos del mes.

—Carta municipal de Trabadelo (León).

—Bases del empréstito del Ayuntamiento de Barcelona para la liquidación de la Exposición Internacional.

—Aprobación del programa de actuación del Banco Exterior.

Fomento. — Expediente relativo al proyecto de bases para adquirir por

Ejército. — Proponiendo la asistencia de un equipo de nuestro ejército al concurso hípico de Berlín, que se elebrará en el próximo mes de febrero.

—Expediente sobre aplicación a la jurisdicción militar de los beneficios de rehabilitación y cancelación de notas en los registros y antecedentes penales que establecen los artículos 210 y 212 del vigente Codigo penal, con proyecto de real decreto-ley

—Autorización solicitada por el Ayuntamiento de Las Palmas para construir un cementerio en el puerto de La Luz.

—Proponiendo la modificación sobre nuevas bases del contrato de suministro de energía eléctrica por la Sociedad Eléctrica de Los Almadenes a la Fábria Nacional de Pólvora y Explosivos, sección de Murcia.

—Autorización solicitada por la Junta de Obras del puerto de Santa Cruz de Tenerife para la instalación de depósitos y tuberías destinados a suministro de combustibles líquidos en los buques.

NOTAS DE AMPLIACION

Madrid, 13.—Como es natural, una de las primeras preocupaciones del Consejo de esta mañana, ha sido conocer la marcha que seguía la divisa nacional en Bolsa.

Después se concretaron más las medidas que el Gobierno acordó en principio en el Consejo del sábado, y el ministro de Hacienda expuso durante algunos minutos los pormenores del plan a desarrollar.

En realidad, nada más se puede ampliar, con relación a este asunto, y así lo manifestó el ministro, al pasarle recado los periodistas de que le esperaban al final de la comida a que estaba invitado, en un acreditado restorán céntrico, con algunos concejales del Ayuntamiento sevillano.

Se aprobó el programa de la actuación del Banco de Crédito Exterior, que, como se sabe, consiste en esparcir su labor a los países de América, para cuyos fines fué creado. Se puntualizaron las operaciones a que ha de atender principalmente y las sucursales que este Banco piensa establecer.

El ministro de la Gobernación llevó el proyecto de Estatuto de los Colegios Médicos, que fué aprobado en su integridad. El ministro lo expuso ampliamente. En el Estatuto se trata principalmente de combatir con energía el intrusismo y toma las garantías necesarias para evitarlo, así como se establecen normas que acreditan la función médica, tanto material como moralmente; pero para ello se dan facultades a los Colegios médicos, facultades que serán inspectoras, no solamente para combatir el intrusismo, sino también para inspeccionar a los mismos médicos en su misión, y se establecen las sanciones oportunas para los casos de quebranto de lo estatuído, legándose, en cuanto a los médicos infractores, incluso a la suspensión temporal del título oficial. En el Estatuto se establece el recetario oficial.

En Santander

ASAMBLEA DIOCESANA DE JUVENTUDES CATOLICAS

Santander, 12 . — En el Palacio Episcopal se ha celebrado la sesión de apertura de la primera Asamblea diocesana de Juventudes católicas.

Presidieron el obispo de la diócesis, doctor Eguino; el consiliario de la Junta de Acción Católica, y el padre García Herrero.

El salón estaba lleno de asambleístas. Primeramente, el delegado de las Juventudes de Santander pronunció unas palabras de saludo, y a continuación habló el señor Meléndez, en nombre de las Juventudes de Asturias.

Hizo uso de la palabra, a continuación, el señor Valiente. Dijo que las Juventudes españolas ven fundirse todoss us anhelos en el crisol único del alma; y a continuación hizo las tres propuestas siguientes, que fueron aprobadas:

1.ª Enviar al presidente de la Asociación de Catedráticos de Institutos de España, una solicitud respetuosa, pero enérgica, pidiendo la implantación, con carácter obligatorio, de la enseñanza de la religión en el bachillerato. En este sentido van a obrar todas las Juventudes, porque la religión es la filosofía de la historia de nuestra patria.

2.ª Lanzar a todas las uniones diocesanas la idea de la formación de la Federación Deportiva Católica; y

3.ª Que se nombre primer joven católico al obispo de la diócesis, doctor Eguino.

Por último habló el prelado de la diócesis, doctor Eguino, expresando la alegría y complacencia que le embargaba al encontrarse entre los jóvenes, elogiando la labor que ha de desarrollar esta Asamblea.

Añadió que el que las juventudes se congreguen en un partido de futbol o en un concierto, no tiene importancia, pero el que se muevan por asuntos espirituales, sí.

Después se leyeron las adhesiones recibidas, entre las que figuran la del obispo de Oviedo, Unión Diocesana de Madrid y Secretariado de Acción Católica.

A continuación se constituyeron las mesas para las sesiones de mañana, y terminado el acto, se cantó una solemne salve en la catedral.

EL DOMINGO DEL PRESIDENTE

Madrid, 12. — Esta mañana, la ronda volante del Somatén de Madrid, fué recibida por el general Primo de Rivera, en su despacho del ministerio del Ejército, en donde fueron a entregarle las insignias del Somatén costeadas por miembros de dicha ronda, que estaba presidida por el general Flores, conde de los Moriels y director de la ronda.

El presidente del Consejo agradeció mucho el obsequio, dedicando grandes elogios al funcionamiento del Comité.

Después, el marqués de Estella oyó misa en el Ministerio, no recibiendo visita alguna. Almorzó en familia y, por la tarde, dió un breve paseo, marchando a cena ra su casa, donde tampoco recibió visita alguna.

LOS BROMISTAS

Madrid, 13. — El jornalero Manuel Fernández, de 32 años, que residía en Barcelona, vino a Madrid en busca de trabajo, llegando el día 10 y recorriendo diversos lugares, sin encontrarlo. Cansado Manuel, vagó por Madrid y entró en una taberna de la calle de Toledo, donde un grupo de personas que allí había, le hicieron objeto de sus bromas y chirigotas, hasta llegar a ofenderle.

Como Manuel protestara, los del grupo le apalearon, teniendo que ser llevado a la Casa de Socorro del distrito de La Latina, desde donde fué trasladado posteriormente al Hospital de la Princesa. En este centro, el Juzgado le tomó declaración.

NIÑO HERIDO AL CAERLE ENCIMA UN TABIQUE

Madrid, 13. — Encontrándose ayer en su domicilio, Cardenal Cisneros, 32, en un piso bajo utilizado como tienda, el niño de ocho años José Vergara, fué avisado por un hermanito para que corriera, pues el niño vió que uno de los tabiques de una habitación que se encontraba en pésimas condiciones se venía abajo. Los niños huyeron, pero fué alcanzado por los cascotes José Vergara, quedando sepultado entre los escombros. A los gritos de los niños acudieron la familia y algunos vecinos, sacando a José de los escombros y llevándole a la Casa de Socorro, donde le apreciaron heridas graves.

El Juzgado examinó la casa en que ocurrió el accidente y luego tomó declaración a varios testigos.

REGRESO DEL REY A MADRID

Madrid, 12. — Esta mañana, procedente de Moratalla, ha regresado Su Majestad el Rey a Madrid, acompañado de las personas de su séquito.

Fué recibido en la estación por el presidente del Consejo y otras autoridades. El Monarca seguidamente se trasladó a Palacio.

ESTUDIANTES CATOLICOS CHILENOS A BARCELONA

Madrid, 13. — Ayer, en el expreso, salieron para Barcelona los estudiantes católicos de Chile que han pasado varios días en Madrid. Se proponen visitar detenidamente la Exposición y después continuar el viaje a Roma, donde entregarán a la Sagrada Congregación de estudios un álbum de la Universidad católica a que pertenecen.

PESETAS QUE SE EVAPORAN

Zaragoza, 13.—Francisco Vera, cobrador de una fábrica de cementos, hizo efectivo en un Banco de esta plaza un cheque de 4.700 pesetas.

Al ir al Banco de España para efectuar el ingreso de dicha suma en una cuenta corriente, sufrió la desagradable sorpresa de comprobar la falta del dinero que poco antes había cobrado.

LO QUE PUBLICA LA «GACETA»

La importación temporal y la reexportación de instrumental quirúrgico y de aparatos médicos. La entrada de paquetes postales en el Depósito Franco del puerto de Barcelona. - Denegación de auxilios

Del domingo

Madrid, 12.—La «Gaceta» publica una Real orden autorizando la importación temporal, con arreglo a los preceptos legales, y previa presentación de garantías de que se hará la reexportación, del instrumental quirúrgico y de los aparatos médicos que se presenten al despacho en las Aduanas de Irún, Barcelona y Port-Bou, con destino a la exposición anexa al cuarto Congreso de la Sociedad Internacional de Urología que se celebrará en esta Corte en los días 7 al 12 de abril próximo.

Por otra Real orden se dispone:

1.º Que se permita la entrada en el Depósito Franco de Barcelona de aquellos envíos postales que, con el carácter de correspondencia ordinaria o privilegiada, se reciban del extranjero en la Administración de Correos de Barcelona, siempre que ostenten en su cubierta, y en forma visible, la indicación de «Depósito Franco de Barcelona».

2.º Que dichas expediciones se remitan, por la Oficina de Cambios de Correos de Barcelona, a la estafeta que funciona en el Depósito Franco, en cajas precintadas y con la intervención del funcionario de Aduanas afecto a la Oficina de Cambios, intervención aduanera que se ejercerá igualmente en la Oficina de Correos que funcione en el Depósito Franco.

3.º Que el envío a que se refiere el número anterior se efectúe acompañado de una relación completada de los paquetes que contenga, uno de cuyos ejemplares se devolverá a la Estafeta de Cambios, con el recibí de la Estafeta del Depósito Franco.

3.º Los paquetes de correos ordinarios o privilegiados comprendidos en cada uno de los envíos se someterán, a su entrada en el Depósito, al régimen general de depósito franco, abriéndose por la intervención del mismo la oportuna cuenta corriente, cuyo cargo lo constituirán los paquetes entrados y cuyos abonos los constituirán las expediciones de salida.

Por otra, se nombra agente recaudador de la provincia de Barcelona, para la cobranza de la tasa de rodaje correspondiente al año 1928, a don Claudio Boet Bigas.

Otra disposición dispone que se nombre, para las oposiciones que se han de celebrar para cubrir la vacante de jefe de Negociado de tercera clase, del Cuerpo Auxiliar Administrativo del Catastro de la Riqueza rústica, entre funcionarios de dicho Cuerpo, el siguiente tribunal:

Presidente, el director de Propiedades o un ingeniero jefe de Administración del servicio del Catastro; vocales, don Ricardo Barcolomé Imaz, catedrático de la Escuela Superior de Comercio; don Adolfo Sixto Entan, jefe de Administración del Cuerpo Pericial de Contabilidad del Estado; don Eugenio González Real, ingeniero jefe de segunda clase del Cuerpo de Ingenieros Agrónomos, y como vocal suplente, don Luis Fernández de Valderrama, jefe de Administración de tercera clase del Cuerpo de Ingenieros de Montes.

Los ejercicios comenzarán el día 7 de abril, en la Dirección general.

Otra Real orden dispone que sea dado de baja definitivamente del Cuerpo de Correos el oficial del Centro telegráfico de Barcelona, don Manuel Farriols y Prat, condenado por la Audiencia de Barcelona por substracción de giros telegráficos.

Otra Real orden dispone que se interese de los gobernadores civiles que la conducción de presos se verifique con arreglo a los itinerarios marcados por la Dirección general.

Otra, denegando la excepción solicitada por el Comité ejecutivo de entidades comerciales y mercantiles y por la Cámara Oficial de Comercio de Madrid, para la apertura de los establecimientos, en general, los domingos, vísperas de Reyes y de Navidad.

Del lunes

Madrid, 13.—La «Gaceta» del lunes publica una disposición denegando petición de auxilios solicitada por la S. A. Novitas Boris, de Barcelona; y otra nombrando vicesecretario de la Junta inspectora y económica maderera nacional a don Manuel Martín.

FIRMA DE ASUNTOS EXTERIORES

Madrid, 13.—Firma de Asuntos Exteriores.

Ascendiendo a secretario de primera clase, subdirector de la Intervención Civil de España en Marruecos, a don Clemente Fernández Ramos.

Idem, secretario de primera clase en el Consejo de la Economía Nacional, al de segunda, conde de Brill.

Concediendo la excedencia voluntarea al cónsul en Bogotá, don Juan de Dios Egea.

Ascendiendo a secretario de segunda en La Asunción al que lo es de tercera en Viena, conde de Torralba de Aragón.

Idem a secretario de segunda y nombrándole cónsul en Beyrouht al que lo es de tercera en Budapest, señor Vargas Machaca.

Trasladando a la Dirección de Marruecos y Colonias al secretario de tercera don Juan Cerrach y Valera.

La fortuna de una bailarina

Y las personas que intentan entrar en posesión de la herencia, que asciende a 145 mil francos anuales en usufructo, son los Navratil, padre e hija

San Sebastián, 13.—Una vez más la familia Navratil intenta entrar en posesión de la fortuna que Gaby Deslis dejó en usufructo a su madre y hermana y en propiedad al Ayuntamiento de Marsella, su pueblo natal.

Esta fortuna supone una renta anual de 145.000 francos.

Los Navratil son padre y una hija casada, que vevían en un pueblo de Hungría que hoy pertenece a Checoeslovaquia. Otra hija soltera, llamada Eduvigis, se dedicó al baile, y perdieron su pista en 1912. A partir de aquella fecha su familia se empeñó en que la hija desaparecida era la famosa Gaby Deslis, amiga del ex rey Manuel de Portugal, la cual aseguraban que, habiendo muerto, fué sustituída por Eduvigis Navratil, que era amiga suya y se le parecía mucho, y de esta forma podía seguir explotando el prestigio de la difunta.

Gaby Deslis negó siempre esta fábula y falleció en 1920. Los Navratil intentaron ya hace tres años apropiarse la herencia de Gaby Deslis, insistiendo en que ésta era su difunta hija Eduvigis. La madre y la hermana de Gaby Deslis, que viven en Marsella, lo negaron, así como Harry Pilcer, que fué su amigo y compañero de «tournées» y que aseguraba que la difunta jamás tuvo trato ni relación con Hungría ni con Checoeslovaquia, sino que fué siempre una perfecta marsellesa.

Ahora, la familia Navratil ha repetido su intento, en el que ha logrado interesar a un senador de Marsella, a varios abogados de las Agencias policíacas e incluso a «Le Journal», que se ocupa con gran atención de este asunto y ha destacado en Marsella un enviado especial.

Mientras tanto, en San Sebastián se recordaba perfectamente a una antigua artista húngara, llamada Eduvigis Navratil, que vivió aquí dieciséis años, y que estaba relacionada con distinguidas personas de la ciudad y forasteras de las que frecuentaban el Casino y el Kursaal.

Eduvigis, que ahora es checoeslovaca por nuevas fronteras derivadas de la guerra, vivió aún en San Sebastián el invierno pasado,, y ahora se encuentra en Biarritz. Enterada del barullo armado por sus parientes, acaba de telegrafiar a «La Journal» diciendo que la bailarina Navratil que trabajó en Londres y Viena, al mismo tiempo que la famosa Gaby Deslis, es ella en persona; que, por lo tanto, vive, y mal puede ser ni haber sido la Gaby Deslis. Añade que escribe inmediatamente a su padre y a su hermana para que abandonen sus pretensiones a la cuantiosa herencia de la famosa artista marsellesa.

INFORMACION MUNDIAL

RADIO — TELEGRAFO
CABLE y TELEFONO

UNA ENCICLICA DEL PAPA

En ella sostiene el Sumo Pontífice que la educación es una obra esencialmente social que pertenece a la familia, el Estado y la Iglesia, esta última obedeciendo a un mandato divino

Roma, 13. — La encíclica publicada el sábado por la noche por S. S. respecto a la educación cristiana de la juventud, es considerada como muy importante, no sólo por la doctrina que encierra, sino por la actitud que representa frente al Estado fascista.

La encíclica consta de 41 páginas, de las cuales 24 son consagradas a contestar a esta pregunta: "¿A quién pertenece la misión educadora?"

La encíclica dice que la educación es una obra esencialmente social a la cual han de contribuir la familia, el Estado y la Iglesia, esta útima, obedeciendo el mandato divino que dice: "Id a enseñar a todas las naciones".

La Iglesia, pues, debe ocuparse de todos los medios educativos, incluso de la educación física, sin oponerse a los derechos de la famma ni a los del Estado.

Pretender que el niño pertenece al Estado es negar el derecho de familia y el derecho divino. Por el contrario, la primacia en la educación de la infancia, pertenece a la Iglesa y a la familia.

El Estado no tiene ningún género de paternidad sobre el niño. Tiene la misión de promover el bien temporal de asegurar a las familias, la paz, la seguridad, el ejercicio de sus derechos. Tiene el derecho de proteger a la infancia contra sus mismos padres. Puede exigir que todos los ciudadanos conozcan sus derechos civiles y tengan un grado de cultura, intelectual, moral y física, correspondiente a las condiciones de nuestro tiempo; pero no puede tener ningún monopolio que obligue a las familias a enviar a los niños a unas escuelas determinadas.

La enclíclica añade que en estos últimos tiempos se ha visto extenderse un nacionalismo falso y exagerado, enemigo de la verdadera paz y de la prosperidad; se ha visto organizar militarmente a la juventud y dar a la educación física un carácter militar y guerrero que va contra la naturaleza de las cosas humanas. A menudo, estas prácticas militares ejecutadas los domingos impiden a la infancia el cumplimiento de sus deberes religiosos.

La enclíclica no censura lo que puede haber de espíritu de disciplina y de valentía en estos métodos, pero si el espíritu de violencia y de exaltación del atletismo que en los tiempos nos marcó la degeneración de la verdadera educación física.

El documento concede que el Estado debe ocuparse de la educación cívica de la juventud pero no debe invadir otros aspectos pertenecientes a la familia y a la Iglesia.

La encíclica, por primera vez en los anales de la Cancillería Pontifical, está escrita en italiano y no en latín.—Fabra.

RESUMEN TELEGRAFICO DEL EXTRANJERO

París, 13.—La agencia Havas publica un telegrama de Buenos Aires diciendo que un grupo de comunistas apedreó las ventanas de la embajada de Méjico, obligando a intervenir a la policía, que practicó once detenciones.—Fabra.

Dakar, 13.—La Misión automovilista Peugeot Proust ha llegado al término de su raid Argel-Dakar.

Ha recorrido 8.000 quilómetros, demostrando, de una manera definitiva, la posibilidad de establecer una unión fácil entre Argelia y las Colonias del Africa Occidental francesa. —Fabra.

Nueva York, 13.—Hoy se ha celebrado una consulta entre cuatro especialistas que han sido llamados para asistir al ex campeón de boxeo Gene Tunney, el cual ha ingresado en el hospital para someterse a una delicada operación.—Fabra.

Colombo, 13.—El inspector general de la policía de Ceylan ha marchado con dirección a Palestina, a fin de proceder a la reorganización de las fuerzas de policía.

Este mismo Inspector fué encargado anteriormente de la misma misión en Chipre.—Fabra.

Bucarest, 13.—Se desmiente categóricamente la noticia que ha circulado relativa a un pretendido atentado cometido contra el señor Manim.—Fabra.

San Francisco de California, 13.—Una caravana de 1.300 automovilistas que se dirigía a Calaveras para celebrar una fiesta llamada Carnaval de nieve, fué sitiada por un gran temporal de nieve, que cubierto toda la California y que ha obligado a dichos automovilistas a refugiarse en las casas de campo y a utilizar toda clase de cobertizos cercanos a la carretera.—Fabra.

Londres, 13. — El «Daily Herald» publica un artículo de M. Paul Boncour, ex miembro de la Comisión del desarme, cuya conclusión es la necesidad de que la Sociedad de Naciones disponga de una fuerza armada internacional.—Fabra.

Londres, 13.—Según el «Sunday Chronicle», el ministro de Hacienda, Mr. Snowden, ha decidido abolir los llamados derechos de Mc. Kenna, que gravaban la importación de varios artículos y especialmente bordados, cuchillería, encajes, cueros, gramófonos y pianos.—Fabra.

Londres, 13.—Las compañías ferroviarias de la Gran Bretaña, han decidido invertir durante 1930, la cantidad de veinticinco millones de libras esterlinas para la construcción de nuevas líneas y mejora de las ya existentes. Con esta medida encontrarán ocupación gran número de obreros sin trabajo.—Fabra.

Berlín, 13.—El Reichsbank ha bajado el tipo de descuento del 7 al 6 y medio por ciento, y los anticipos sobre títulos del 8 al 7 y medio por ciento.—Fabra.

Berlín, 13.—El doctor Schachat, gobernador del Reichsbank no ha comunicado todavía oficialmente su adhesión a la suscrición de la parte de capital del Banco Internacional Pagos que corresponde a Alemania ni ha dado su adhesión a la primera parte del empréstito llamado de comercialización de la deuda alemana. Este hecho es comentadísimo en La Haya.—Fabra.

Londres, 13. — Durante la última semana, se han registrado 30 nuevos casos de viruela, lo que hace elevar el total a la cifra de 424 atacados.—

Shanghay, 13. — Las autoridades chinas manifiestan una viva sorpresa por el despido del nuevo director chino del ferocarril oriental, y de todos los empleados de la misma desde el 10 de julio de 1929.—Fabra.

Berlín, 13.—La enfermedad Psittacoss, importada por los loros, ha hecho dos nuevas víctimas, una en Dresde y otra en Francfort.—Fabra.

Hamburgo, 13.—A consecuencia de la quiebra de un Banco, ha suspendido pagos una Sociedad de aviación.—Fabra.

Hamburgo, 13.—El violento temporal reinante en el Báltico y en el mar del Norte, ha obligado a muchos buques a buscar refugio en el Iba.

Se sabe que un navío escuela, cayó sobre cubierta uno de los palos, alcanzando a un piloto, que resultó muerto.—Fabra.

Atenas, 13.—Ha sido encontrado el cadáver del ingeniero Morgia, uno de los dos ocpatns del rofr bof bofbñg los ocupantes del hidroavión italiano que cayó recientemente al mar.—Fabra.

Copenhague, 13.—La Folketing ha rechazado una moción en la que pedía el mantenimiento de la pena de muerte.—Fabra.

Roma, 13.—Anoche salieron de esta capital, de regreso a su país, después de haber asistido a las fiestas del casamiento del príncipe heredero de Italia, la gran duquesa y el príncipe heredero de Luxemburgo.—Fabra.

Oslo, 13.—En el discurso del Trono leído al abrirse la sesión del Storting, el Rey ha propuesto una reducción de los gastos militares y ha anunciado la adopción de medidas para remediar el paro obrero.—Fabra.

Palabras de Muller

EN EL CONGRESO DE ESTUDIANTES EL CANCILLER HACE ELOGIO DEL REGIMEN REPUBLICANO

Berlín, 13.—En el Congreso de Estudiantes republicanos el canciller Muller ha pronunciado un discurso elogiando la Constitución republicana y democrática del país, resultado ineluctable de la guerra.

El señor Muller dice que la República nacida en Weimar había transformado al país y realizado la inmensa obra del tránsito del viejo estado de cosas al nuevo, liquidando, así en el orden moral como en el material,, los males de la guerra.—Fabra.

LOS EFECTOS DE UN CICLON

Buenos Aires, 13. — Un violento ciclón ha azotado durante el país, especialmente la región sudoeste de Córdoba.

Los destrozos causados en todas partes son enormes. En las afueras de la capital, ha sido completamente arrasado un grupo de viviendas modestísimas, pertenecientes a familias pobres y que han quedado sin hogar.

Donde más se han dejado sentir los efectos del ciclón, ha sido en los campos en la mayoría de los cuales se han perdido totalmente las cosechas. Muchos árboles, algunos de ellos verdaderamente corpulentos, han sido hallados retorcidos sobre su base.

La población más perjudicada ha sido Duchardo, pues además de los grandes destrozos ocasionados, resultaron cinco personas heridas, dos de ellas de gravedad, por haberse derrumbado parte de una casa quedando sus moradores entre los escombros.—Agencia Americana.

LA PROTECCION A LA DELEGACION ITALIANA

Ginebra, 13.—El ministro italiano de Negocios Extranjeros, que se halla actualmente en esta ciudad con motivo de la reunión del Consejo de la Sociedad de Naciones, ha declarado que no está satisfecho de las medidas de seguridad que para la protección de su persona ha adoptado la policía suiza. "No soy un prisionero—ha dicho, y creo que tengo derecho a poder circular libremente.—Fabra.

Un discurso del canciller Muller

SE REFIERE AL ACCESO DE LOS OBREROS A LOS MEDIOS UNIVERSITARIOS Y A LA VITALIDAD DE LA DEMOCRACIA ALEMANA

Berlín, 12. — En el Congreso de estudiantes republicanos que se celebra en Berlín el canciller Muller ha pronunciado un discurso. La democracia de hoy — ha dicho el canciller — es una consecuencia de la guerra, y hay que confesar que con frecuencia se olvida la enorme tarea que han tenido que afrontar los hombres de espíritu democrático en horas verdaderamente difíciles. La transformación de la economía de guerra en economía de paz ha obligado a dejar en segundo término las cuestiones intelectuales, pero la Constitución de Weimar es un símbolo y demuestra que la República se ha dado cuenta de sus deberes en el campo intelectual. El espíritu de investigación se ha mantenido vivo en nuestro país, pero hay que hacer notar que de los medios obreros no sale más que el 2 por 100 del censo universitario a pesar de que la clase obrera da continuas pruebas de lo bien que cumple sus deberes intelectuales.

Después de la boda

HA REGRESADO A BRUSELAS LA FAMILIA REAL BELGA

Bruselas, 13.—La familia real belga regresó ayer mañana a la capital, devueta de su viaje a Italia.

El Gobierno, el Cuerpo diplomático y numerosas personalidades esperaban a los soberanos, dándoles la bienvenida.

El príncipe Carlos ha quedado en Roma, así como, naturalmente, la esposa del príncipe heredero italiano.

La familia real belga, después de la cariñosa recepción, trasladóse al castillo de Lacken.—Fabra.

EN ARGENTINA TOMA GRAN INCREMENTO LA PROPAGANDA A FAVOR DE LA CIUDAD UNIVERSITARIA DE MADRID

Buenos Aires, 13. — A raíz de la magna asamblea que se celebró por las sociedades españolas de la capital y del interior y como consecuencia de la activa campaña realizada por el vizconde de Casa-Aguilar, don Florestán Aguilar, se ha constituído una Comisión española para incrementar la propaganda a favor de la Ciudad Universitaria de Madrid.

Han sido designados presidentes honorarios, por el comité de propaganda, don Ramiro de Maeztu, y por el comité ejecutivo, el cónsul general de España.

Entre los miembros de la colonia española, ha despertado gran entusiasmo esta obra, por lo que se esperan obtener excelentes resultados. — Agencia Americana.

El Consejo de la Sociedad de Naciones

En la sesión inaugural, el señor Zaleski hace el elogio fúnebre de Stressemann

La policía detiene a un joven en el momento que se disponía a disparar contra los ministros y expulsa a un abogado italiano que no pudo justificar su presencia en Ginebra

Ginebra, 13. — Bajo la presidencia del señor Zaleski, ha sido inaugurada esta mañana la reunión del Consejo de la Sociedad de Naciones.

El señor Zaleski ha hecho el elogio fúnebre del doctor Stressemann. Gracias a su profunda inteligencia, ha dicho, ese gran patriota alemán sólo preocupóse del bienestar de su país, y gracias a su sentido político supo comprender que la felicidad de un país debe edificarse sobre la amistad y solidaridad internacionales.

Hablando después de las relaciones polaco-germanas, Zaleski dijo que estaba convencido de que Stressemann deseaba tanto como él mismo una inteligencia entre Alemania y Polonia.

El señor Schubert ha dado las gracias al señor Zaleski por el elogio dedicado al doctor Stressemann, elogio que causará gran impresión al Gobierno y al pueblo alemán.

A propuesta del señor Grandi, el Consejo prorrogó por un año el mandato de la Comisión del Gobierno de Sarre, que expiraba el día 31 de marzo —Fabra.

***

Ginebra, 13.—La Agencia Telegráfica Suiza, dice que la policía ha detenido a un joven de Zurich, en el momento en que se disponía a disparar un pistolón antiguo cargado con pólvora, propósito que no pudo llevar a cabo porque la policía se lo impidió oportunamente, contra los ministros que deben tomar parte en la reunión del Consejo de la Sociedad de Naciones.

El detenido ha declarado que sólo se proponía llamar la atención del Consejo de la Sociedad de Naciones sobre el elevadísimo precio del radium, hecho que le impide que sus padres, enfermos de cáncer, puedan disponer de un medicamento necesario.

La policía, después de comprobar que realmente este muchacho tiene a sus padres enfermos de cáncer, le ha puesto en libertad.—Fabra.

EXPULSION DE UN ABOGADO ITALIANO

Ginebra, 13.—Ha sido expulsado un abogado italiano que no pudo justificar satisfactoriamente su presencia en Ginebra.—Fabra.

EL DONATIVO PARA LA FUNDACION WILSON

Ginebra, 13.—El Consejo de la Sociedad de Naciones ha decidido aceptar el donativo de 25.000 dólares, hecho por la Fundación Woodrow Wilson.

El Consejo ha aprobado, a propuesta del señor Henderson, el nombramiento de un Comité cuyo objeto será activar la rattificación de ciertos Estados, retrasados en la firma de los Convenios internacionales.—Fabra.

LA CONFERENCIA DE LA HAYA

Estos días entrará la Asamblea en una fase decisiva por la necesidad de algunos delegados de trasladarse a Londres, a la reunión naval

Los banqueros norteamericanos suscriben 56 millones de dolares

La Haya, 13.—Ayer por la mañana reuniéronse en sesión los señores Tardieu, Curtius, Wirth, Berthelot, Lyon y varios peritos de la Coferencia, con objeto de examinar la última redacción hecha por la delegación francesa, a la fórmula relativa a las sanciones.

No hubo acuero completo, aunque en varios puntos se realizó una aproximación de las dos tesis.

La Coonferencia debe entrar estos días en una fase decisiva por la necesidad en que se encuentran algunos delegados de trasladarse a Londres para la Conferencia Naval.

Había la impresión de que los delegados alemanes aceptarían alguna de las cuatro fórmulas presentadas por los franceses.

El señor Tardieu conferenció por la tarde con el señor Snowden, y después ofreció un té a la Prensa holandesa.—Fabra.

***

La Haya, 13.—Por la noche de ayer tuvo lugar una nueva reunión franco-alemana, que fué la tercera del día, para tratar de la cuestión de las sanciones, sin llegarse tampoco a ninguna solución.

Hoy, lunes, proseguirán las conversaciones, hasta que el señor Tardieu tome el tren para París.

A pesar de las dificultades, créese que se llegará a un acuerdo.

El señor Tardieu se propone convocar a los ministros en Consejo para el martes y regresar el miércoles a La Haya.

En la cuestión de las reparaciones orientales, parece haberse llegado a un acuerdo, por lo que se refiere a Bulgaria.—Fabra.

***

La Haya, 13.—Dice el corresponsal de la Agencia Havas:

La tercera reunión de los delegados franceses y alemanes para discutir el asunto de las sanciones en la eventualidad de incumplimiento, se celebró anoche, durando desde las nueve y media hasta las once menos cuarto.

Esta tarde se reunirán los miembros que forman el Comité ordenador del Banco Internacional de Pagos.

En el asunto de las reparaciones orientales existe la impresión de haberse llegado, cuando menos, a un acuerdo con los búlgaros, toda vez que ya se han reunido los miembros del Comité encargado de redactar las cláusulas del acuerdo.—Fabra.

LOS BANQUEROS NORTEAMERICANOS SUSCRIBIRAN 56 MILLONES DE DOLARES EN EL CAPITAL INICIAL DEL BANCO INTERNACIONAL

París, 13.—Los diarios dan la noticia de que el señor Feynolds, presidente del Comité organizador del Banco de Pagos Internacionales, ha visitado a las delegaciones de los países acreedores que se encuentran en La Haya, informándoles oficialmente que los banqueros norteamericanos suscribirán la parte que se les ha señalado en el capital de dicho Banco, o sea 56 millones de dólares.—Fabra.

***

La Haya, 13.—La Comisión de reparaciones alemanes ha celebrado esta mañana una reunión a la que han asistido únicamente los representantes de las Potencias acreedoras.

El señor Tardieu marchará esta noche a París, acompañado del señor Loucheur.—Fabra.

***

La Haya, 13.—Ha llegado el doctor Schacht.—Fabra.

UN ACUERDO ENTRE EL ESTADO PRUSIANO Y LA IGLESIA PROTESTANTE

Berlín, 13.—Los periódicos dan cuenta de haberse llegado a la conclusión de un acuerdo análogo a un concordato, entre el Estado prusiano y la Iglesia protestante, la cual percibirá la dotación anual de 24.000 marcos, independientemente de las asignaciones de los pastores.—Fabra.

GENE TUNNEY, OPERADO

Nueva York, 13.—Gene Tunney ha sido operado hoy en el hospital, extrayéndosele un grueso calculo del riñón.

Hasta ahora, el estado del ex campeón de los pesos pesados es satisfactorio.—Fabra.

EL ASUNTO SHEARER TERMINA DE UN MODO INESPERADO

Wáshington, 13.—El asunto Shearer ha terminado de un modo brusco e inesperado.

El doctor Maloney, en efecto, se ha declarado autor del famoso documento secreto inglés, y ha añadido que se había propuesto de este modo atraerse la propaganda inglesa en Norteamérica.—Fabra.

LAS CARGAS QUE PESAN SOBRE LA AGRICULTURA ALEMANA

Berlín, 13.—El ministro de la Alimentación ha declarado que actualmente la agricultura se encuentra gravada en 900 millones de marcos de impuestos, y que el único medio de aliviar esta pesada carga es elevar los derechos de Aduana.—Fabra.

ULTIMAS INFORMACIONES

TELEGRAMAS, TELEFONEMAS, NOTICIAS DE NUESTROS CORRESPONSALES

POLITICA DE ACTUALIDAD

Prosiguiendo su encuesta «Informaciones» publica hoy contestaciones de los señores marqués de Alhucemas, Pradera, Barcia y Pedregal, quien se muestra partidario de la convovatoria de unas Cortes Constituyentes

EL MARQUES DE ALHUCEMAS

Madrid, 13. — Prosigue hoy "Informaciones" su encuesta sobre los hombres viejos y nuevos que pueden empuñar, después de la dictadura, las riendas del Poder; y envian sus contestaciones los señores marqués de Alhucemas, don José Manuel Pedregal, don Victor Pradera y don Augusto Barcia, que dicen:

El marqués de Alhucemas:

"Como soy muy partidario de las respuestas concretas y eso, además, es lo que prefiere el público, contesto categóricamente que esos sucesores deben ser primero, una personalidad de prestigio desligada de la politica activa, que, secundada por hombres competentes en las materias de los diversos Ministerios, convoque inmediatamente y dirija con toda imparcialidad y sinceridad unas elecciones generales para diputados a Cortes y senadores, con arreglo a las leyes vigentes, sin más misión que la de administrar al país hasta que las Cortes se reúnan. Después, y según el resultado del sufragio y de las concentraciones políticas que necesariamente habían de formarse, considero aptos para gobernar en el futuro a todos los hombres del llamado antiguo régimen que habiendo sabido perder han llevado con dignidad su caída, y a cuantos se hayan destacado como primeras figuras en su profesión o actividad respectivas, pues si bien ellos solos carecían de práctica para el no aprovechable arte de gobernar, darían en cambio sabroso fruto al mezclarse y depurarse sus geniales iniciativas con la experiencia de los avezados en tan difícil y delicada tarea".

DON JOSE MANUEL PEDREGAL

«Creo preciso, como única solución posible de la dictadura, la convocatoria de unas Cortes Constituyentes, con absoluta libertad para decidir sobre la futura estructuración del país. Ellas acordarán lo que deba ser de España, porque para mí no hay ni ha habido nunca otra soberanía que la de la nación.

¿Personas? Las que el país elija, y es muy sensible que la falta de libertad no haya permitido que se revelen nuevas personalidades políticas y que la dictadura no haya continuado los expedientes iniciados ya a su advenimiento por la Comisión que se encontró nombrada para depurar las responsabilidades civiles, lo cual habría podido preparar la selección de las personas.»

DON VICTOR PRADERA

«Las dos preguntas que «Informaciones» formula en su encuesta nacional, pueden contestarse de mil maneras, y es que en ellas se nos habla de hombres y no de remedios. Hay que repetir, una vez más, que sin canonizar ni doctorar, ni mucho menos, a todos los hombres del antiguo régimen, éste fué inferior a ellos. Y la aptitud de los hombres ellos. Y la actitud de los hombres para el Gobierno no es cosa exclusivamente personal. Cisneros y Richelieu, gobernando con el antiguo régimen, se hubiesen diferenciado muy poco de cualquiera de sus políticos.

No hay que darle vueltas. Dejando aparte los genios—que pueden contarse con los dedos—los hombres públicos deben la eficacia de su actuación, más que a sí mismos, al «instrumento» de gobierno. Si éste es malo, no hay aptitud personal que valga. Por eso diré que con el antiguo régimen no juzgo apto para la gobernación del Estado a nadie. Ni hombres viejos ni nuevos.»

DON AUGUSTO BARCIA

"Plantea "Informaciones", en la encuesta nacional que abrió en sus columnas el delicadísimo problema de quiénes pueden ser los sucesores de la dictadura. La cuestión es, para mí al menos, insoluble.

Claro es que para dar la posible contestación a las preguntas de la encuesta, habría que conocer previamente con exactitud la finalidad que persigue y los problemas que guían a "Informaciones" en este empeño.

Por esto, todo el que sea interrogado, si procede con algún escrúpulo, tiene que preguntarse: ¿De qué clase de sucesión se trata? ¿De una sucesión por traspaso o donación de poderes? ¿Es que hay que discurrir sobre el supuesto de la existencia de disposiciones testamentarias? ¿Los presuntos herederos, quieren aceptar la herencia? Caso de que quieran, ¿podrán aceptarla? En todo caso, ¿llegarán a gozarla?

Estos y otros mil matices, a cual más interesantes, existen en este magno problema de la sucesión de la dictadura. Pero como esto sería invertir los términos de la encuesta y preguntarle yo, acaso impertinentemente, a "Informaciones" lo que "Informaciones" me hace el honor de preguntarme a mí, voy a contestar en forma que parece coincidirá con la opinión de la mayoría de los consultados.

Dijo el dictador, en una hora de sinceridad, que todos los hombres del antiguo régimen eran aprovechables. Que lo malo no eran los hombres, sino el régimen. Yo, por una vez, voy a coincidir en parte con la opinión del dictador. En que lo malo de lo otro era el régimen, exclusivamente el régimen y nada más que el régimen. Claro es que con esto no quiero yo decir que de aquellos hombres no haya muchos que no eran ni son aptos para gobernar. Creo que, por desgracia, algunos fueron visiblemente ineptos."

Pero lo malo era el régimen. Y he aquí el gran conflicto. ¿Desapareció o se reformó, o se atenuó, o se agudizó aquel régimen? Esta y no otra cosa es la magna cuestión. Los que creemos que el régimen, lejos de ser el vencido, fué el vencedor; que en vez de debilitarse se fortaleció o se agudizó, contra el régimen tenemos que ir, no contra los hombres. Y estamos seguros—más que seguros, ciertos—de que ninguno de los que merezcan la confianza y estimación del país como gobernanttes volverán a ser asociados ni colaboradores de aquel régimen, del viejo régimen.

¡Hombres nuevos! ¿Dónde están? Aquí sí que no vacilo en preguntar a todos los que honrada y noblemente quieran preocuparse de ese gran negocio público de buscar las gentes que han de asumir, en un mañana más o menos inmediato, la noble tarea de regir a España. ¿Dónde están los hombres nuevos?

Los casi siete años de dictadura, en los que se realizó una incansable rebusca y captura de hombres nuevos, ni uno solo—no hay hipérbole—ni uno solo fué hallado ni descubierto. La selección estaba hecha. Lo que había bueno, malo o mediano, allí estaba. España era aquéllo y no otra cosa. Ni un sabio, ni un genio, ni un hábil, ni siquiera un pillo nos descubrió la dictadura. Todos, todos; los unos y los otros los conocíamos. Y salvo bajas naturales por defunción, ahí continúan.

Eso sí; hubo un sensible movimiento de polarización. Por leyes de la dinámica espiritual, los hombres se agruparon según sus tendencias éticas y según las afinidades de su textura moral. La dictadura hizo esta obra acaso contra su deseo. ¡Pero la hizo! No creo incurrir en un gran error ni proclamo que es el mayor servicio que la dictadura prestó a España el haber llevado a cabo este cernido de sus políticos civiles.»

Se hunde una casa resultando un hombre muerto y varios heridos

Madrid, 13.—A las dos aproximadmente de la tarde, se hundió una casa situada en el número 17 de la calle de Altamira, barrio de Entrevías, en el Puente de Vallecas, donde había instalada una vaquería, resultando un muerto y tres heridos.

El matrimonio que habitaba la vaquería, compuesto por Santos Serrano Rodríguez, de 58 años, y Venancia Redondo López, de 54, advirtieron que en las primeras horas de la mañana en el edificio y en la parte trasera se abría una gran grieta. Llamaron la atención del vecindario, y varios vecinos avisaron a los albañiles para ver si tendría consecuencias la grieta o no era más que un defecto de mala construcción de la casa.

En este intervalo de tiempo y cuando más descuidados estaban todos, se hundió toda la techumbre, cogiendo a María, de 18 años, hija del matrimonio, y a Claudio, hermano de la anterior, y a la madre de ambos, Venancia Redondo López; resultando María con magullamientos en todo el cuerpo; Claudio, muerto en el acto, y Venancia, con magullamiento general y graves heridas en la cabeza.

EL PAPA RECIBE A LA HERMANA DEL REY DE BELGICA

Ciudad del Vaticano, 13.—El Papa ha recibido a la duquesa de Vendome, hermana del Rey de Bélgica, que iba acompañada de su hija, la princesa Genoveva, y el conde de Chaponay.

El Santo Padre ha recibido igualmente al barón Graater nuevo ministro de Honduras, cerca de la Santa Sede, quien ha presentado sus cartas credenciales.—Fabra.

RESUMEN TELEGRAFICO DE TODA ESPAÑA

Madrid, 13.—El Rey acudió esta mañana a casa del duque de Sotomayor para darle el pésame por la muerte de su esposa.

Cumplimentaron hoy a Don Alfonso el duque de Alba y el alcalde de Madrid.

El Monarca marcha esta noche, como ya se ha dicho, a Barcelona, y le acompañará el duque de Miranda.

Madrid, 13.—En la Secretaría de Asuntos Exteriores han facilitado una nota, en la cual se da cuenta de la firma del decreto modificando la base tercera del Decreto-ley orgánico de la Carrera diplomática, referente a las oposiciones de ingreso en la misma.

En él se marcan la edad máxima de 30 años y la mínima de 23. Los que hayan aprobado algunos ejercicios en anteriores oposiciones, podrán presentarse sin límite de estas edades.

Cádiz, 13.—El miércoles llegará el ministro de Instrucción, para inaugurar la Academia de Bellas Artes y el Conservatorio de Música, y colocar la primera piedra de la Escuela Normal.

Cádiz, 13.—El doctor Franceschi fué invitado por el cónsul de Venezuela a una comida, a la cual asistieron varios amigos.

Dijo que irá a Madrid y que marchará a Puerto Rico después de recorrer varias poblaciones de Europa. Proyecta escribir un libro de las impresiones de su viaje y accidentes. Aún no está decidido si regresará a bordo del yate.

FIRMA REGIA

Madrid, 13.—El Rey ha firmado los siguientes decretos del Ministerio del Ejército:

Disponiendo que el auditor general del Ejército en situación de primera reserva, D. Manuel Ruiz Díaz, pase a la segunda por edad.

—Promoviendo al empleo de general de división al de brigada, don Manuel Núñez de Prado y Subielas.

—Idem al empleo de general de división al de brigada don Manuel González Carrasco.

—Idem al de brigada al coronel de Infantería don Gregorio Benito Terraza.

—Idem al de brigada al coronel de Infantería D. Juan Urbano Palma.

—Idem ídem don Jesualdo La Iglesia y Rosillo.

—Idem ídem al coronel de Artillería don Carlos Sánchez y Pastorfido.

—Idem ídem al coronel de Caballería don Francisco Fermoso Blanco.

—Idem ídem al coronel de Infantería, don Alfredo López Garrido.

—Nombranlo general de la 15 División al de división don Maximiliano de la Dehesa López, actual gobernador militar de El Ferrol.

—Idem gobernador militar de El [illegible] general de división don Manuel Gónzález Carrasco.

—Disponiendo que el general de brigada don José Millán Astray cese en el cargo de jefe de la circunscripción Ceuta-Tetuán, quedando a las órdenes del ministro del Ejército.

—Nombrando jefe de la circunscripción de Melilla al general de brigada don Sebastián Pozas Perea, actual jefe de la del Rif.

—Idem de la del Rif al general de brigada don Leopoldo García Boloix que actualmente manda la primera brigada de caballería.

—Idem inspector de las fuerzas y servicio de artillería de la cuarta región al general de brigada don Guillermo Camacho González, que desempeña igual cargo en la sexta.

—Idem general de la primera brigada de infantería de la segunda división al general don José García Zabarte.

—Idem de la circunscripción de Ceuta-Tetuán, al general de brigada don Gregorio Benito Terraza.

—Idem general de la brigada de Infantería de Tenerife al general don Juan Urbano Palma.

—Idem inspector de las fuerzas y servicios de Artillería de la sexta región al general de Brigada don Carlos Sánchez Pastorfido.

—Idem general de la primera Brigada de Caballería al general de Brigada don Francisco Fermoso Blanco.

—Proponiendo a los coroneles de Infantería don Lázaro García para el mando del Regimiento de España número 46; don Miguel Antich Veñi, para el de Palma, número 61; don Raimundo García Jiménez para el de Soria número 9; don Máximo Vergara Malumbres, para el de Covadonga número 40; don Francisco Villena Ramos, para el de la zona de reclutamiento de Madrid número 1.

—Idem al coronel de Caballería don Eduardo Esteban Asensi para el cargo de jefe del establecimiento de cría caballar del Protectorado en Marruecos.

Una información muy comentada

«Le Soir» dice que la amnistía italiana fué aconsejada a Víctor Manuel por un enviado de la Familia Real belga y asimismo se aconsejó que el régimen fascista perdiese una parte de su aspecto

Bruselas, 13. — El diario "Le Soir", de tendencias moderadas y no afiliado a ningún partido político, publica una información que es muy comentada, especialmente por coincidir con este momento de efusión italo-belga.

Según dicho diario los recientes complots descubiertos en Francia y Suiza contra las familias reales de Bélgica e Italia no son más que maquinaciones tramadas por la policía fascista, con objeto de permitir a Mussolini de denegar la amnistía con ocasión del matrimonio del príncipe heredero.

El mismo diario establece que en Roma existe un verdadero triunvirato adversario compuesto por Mussolini, el Papa y el Príncipe Humberto. Hace notar dicho diario que en efecto ha sido muy comentada la ausencia de Mussolini de la mayor parte de ceremonias relacionadas con la boda, especialmente su ausencia del Vaticano.

Dícese a este respecto que el Papa tiene el propósito de no recibir al Duce por sus campañas contrarias a la educación cristiana de la infancia.

Siempre según el mismo periódico, el Vaticano tiene toda su confianza puesta en el príncipe Humberto, quien parece muy bien dispuesto frente a la Santa Sede.

Por otra parte, el príncipe Humberto, aunque profesa ardientemente la mayor parte de dogmas fascistas, entiende que no puede aceptarse que todo el poder sea asumido por el huésped pasajero del palacio Chigi y que en el Quirinal resida sólo un soberano de derecho divino para la firma.

El diario concluye diciendo que la amnistía italiana fué aconsejada a Víctor Manuel por un enviado de la casa real belga y que asimismo se le hizo ver la conveniencia de que el régimen fascista perdiese una parte de su aspecto.—Fabra.

Horrible temporal en Inglaterra y sus costas

El número de muertos se eleva a trece, la mayoría por la caída de grandes grandes árboles, y la flota del Atlántico se ve obligada a aplazar su salida por 24 horas

Londres, 13.—El número total de muertos causados por el temporal reinante, se eleva hasta ahora a 13, siendo muchos de ellos causados por la caída de grandes árboles.

La float del Atlántico, muchos de cuyos buques han perdido las pequeñas canoas que llevaban sobre cubierta durante el temporal, ha aplazado por 24 horas su salida de Portland.

El remolcador «Stgenny», perteneciente a dicha folta, que estaba anclado a lo largo de Quessant, se hundió repentinamente ayer por la noche, habiendo sido enviado un crucero al lugar de la catástrofe con objeto de prestar auxilio.

La lista oficial de las pérdidas ocasionados puor el hundimiento de dicho remolcador, contiene 23 hombres.—Fabra.

CONTINUA EL TEMPORAL

Londres, 13.—El temporal continúa con terrible violencia.

El vapor «Amphea», que se encuentra en peligro en el Canal de la Mancha, ha lanzado la señal S. O. S.

Un remolcador de Douvres, que intenta traer al puerto al vapor italiano «Liana», no puede lograrlo, a causa de la violencia del viento y del imponente estado del mar.

En varios puntos de Inglaterra se señalan numerosos accidentes originados por el temporal, que ha arrancado numerosos postes telegráficos y telefónicos y ha descuajado árboles que al caer obstruyen las carreteras.

En las afueras de esta capital un árbol ha caído sobre un autobús, causando la muerte de una persona y resultando heridas otras cinco.

Cerca de la estación de Londres End, el huracán derribó un disco de señales, originando el descarrilamiento de un tren. Debido a que el convoy llevaba poca marcha, sólo ha habido que lamentar trece heridos.—Fabra.

HUNDIMIENTOS

Londres, 13. — En el huracán de ayer, han resultado muertas dos personas a consecuencia del hundimiento de dos casas situadas en las afueras de la capital.

Además, han resultado muertas otras seis personas, pon haber sido alcanzadas por corpulentos árboles al ser éstos derribados por la violencia del vendabal.—Fabra.

ATROPELLADO POR UN AUTO

Zaragoza, 13.—En el paseo de la Independencia, frente al teatro Parisiana, un automóvil atropelló a un transeunte llamado Vicente Jiménez.

En grave estado fué conducido al Hospital.

Ultimas NOTICIAS DE BARCELONA

EN UN TERRADO ES HALLADA UNA NIÑA RECIEN NACIDA

Una vecina de una casa de la calle de Bailén, en ocasión que se encontraba en la cocina, observó que sobre el fogón caían gotas de sangre, provinentes de la chimenea.

Alarmada avisó a los vecinos y éstos, suponiendo que dicha sangre caía desde el terrado, subieron a éste encontrado, en un montón de piedras, una niña recién nacida, viva.

Dada cuenta del hallazgo a la policía, ésta averiguó que la niña había sido dada a luz en el terrado, por una joven.

La recién nacida fué entregada a la Casa de Maternidad para su lactancia.

AGRESION

La policía detuvo a Melchor Durán, acusado por Emilio Lluch de haberle agredido con una navaja, produciéndole tres heridas de consideración.

Lluch declaró que el Durán le sacó, con engaños, de un bar de la calle de Borrell, donde se encontraba, llevándole a la calle del Rosal, donde le agredió.

El detenido declaró no ser cierto lo declarado por Emilio Lluch. Este se encuentra en el Hospital atendiendo a su curación.

EL TIMO DE LAS LIMOSNAS

Vicente Hernández denunció a la policía, que cuando pasaba por la plaza de Palacio se le acercaron dos individuos, los cuales le propusieron hacer el reparto, entre los pobres, de un legado de 10.000 pesetas.

Hernández entregó a los desconocidos ochocientas pesetas, y éstos, a cambio, le hicieron entrega de un paquete, que resultó contener tan sólo recortes de periódicos, cuando en realidad debía contener las diez mil pesetas que había que repartir entre los pobres.

ACCIDENTE DEL TRABAJO

Trabajando en una fábrica de aprestos del Paseo del Triunfo, se produjo lesiones de pronóstico reservado en la mano izquierda, el operario José Oltra.

Fué asistido en el Dispensario de la calle del Taulat.

Las entidades económicas y el problema del cambio

En el Fomento del Trabajo Nacional continuó ayer tarde la reunión de representaciones de las principales entidades económicas para la insólita depreciación de la peseta.

Después de detenida deliberación, los reunidos llegaron a diversos puntos de coincidencia al apreciar los elementos del problema y el enfoque de sus posibles soluciones, y acordaron que cada uno de los presidentes de las entidades presentes en la reunión, lleve aquellas conclusiones a ratificación de la Junta respectiva que preside y se redacten por las distintas entidades los escritos que habrán de elevarse al jefe del Gobierno sobre el particular.

El jefe del Gobierno, en la Asamblea Consultiva

Madrid, 13. — A las siete menos cuarto, el presidente llegó a la Asamblea Nacional.

El jefe del Gobierno manifestó a los periodistas que había despachado con el ministro del Ejército, general Kindelán, coronel Gil Clemente y jefe del Gabinete diplomático conde de Bailén.

Después conferenció largo rato con el señor Gabilán, tratando de la reorganización de la Unión Patriótica, pues había de rectificarse el censo para la elección de Comités y Juntas en enero y febrero, a fin de poder hacer en mayo la renovación de las cuartas partes de los Ayuntamientos y Diputaciones.

Dicho esto, subió a informar a la Sección VI.

***

Madrid, 13.—A la sección VI de la Asamblea acudieron, además del general Primo de Rivera, los señores Gavilán, Argente, Banzo, Pemartín, García Atance, Rodríguez Jurado y Delgado Barreto.

Terminó sus trabajos a las ocho de la noche.

El jefe del Gobierno, al salir, dijo a los periodistas:

—Quizá puedo decir que la mayor parte de la reunión se ha invertido en sostener una conversación muy amena y agradable que ha versado sobre asuntos de interés. Hemos convenido, añadió, que en este primer período de sesiones plenarias de la Asamblea no se discuta ninguno de los proyectos que está estudiando la sección VI, con objeto de que cuando se celebre el segundo estén totalmente redactados. Por lo tanto, y en primer lugar, se tratará del proyecto de reforma de la ley de Orden público. Claro es que yo allí he de decir a la Asamblea—la que, a pesar de su orígen, considero que ostenta la representación del país—los propósitos políticos del Gobierno y nuestro pensamiento sobre el momento actual. Con esto y con algunas interpelaciones, ruegos y preguntas, que ya se han presentado, habrá temas suficientes para siete u ocho días, que es más de lo normal del tiempo que duran las sesiones plenarias.

El señor Yanguas interrumpió la conversación y dijo:

—También se tratará y se pondrá a la aprobación de la Asamblea el proyecto de Procedimiento ejecutivo.

—Sí—dijo el jefe del Gobierno; y seguramente otro proyecto, el de admisiones temporales, que interesa mucho al ministro de la Economía,

En el Uruguay

Parece que se ha levantado en armas el hijo del ex jefe del partido nacionalista, Saravia, proclamando la revolución

Montevideo, 13.—Según noticias no confirmadas, Nepomuceno Saravia, hijo del general Saravia, ex leader del partido nacionalista, se ha levantado en armas en la provincia de Rivera, proclamando la revolución.

En una reunión ante 600 de sus partidarios pronunciáronse discursos pidiendo la reforma de la Constitución del Uruguay.—Babra.

para poderlo aplicar después a casos concretos.

En fin—terminó diciendo—que tendremos materia suficiente para una semana.

El marqués de Estella se despidió de los miembros de la Sección y de los periodistas, diciendo que marchaba a su casa para vestirse y acudir a la estación a las nueve y media, con objeto de emprender el viaje a Barcelona acompañando al Rey.

Después de despedir al presidente, el señor Yanguas habló unos momentos con los periodistas, a quienes dijo que el miércoles se reuniría la Sección primera de la Asamblea para estudiar la nueva redacción del proyecto de ley de orden público, del que han sido ponentes los señores Cierva e Illana.

También manifestó que ya se había recibido la aceptación de su cargo de asambleístas como representantes de la Confederación nacional de Sindicatos libres de España de los señores Baratech Alfaro y don Santiago Urcelay Echeanía, que completarán la representación de dicha entidad en el citado órgano consultivo con los antiguos asambleístas señores Puyuelo, Larrañaga y Bru. Igualmente han aceptado el cargo los catedráticos don Carlos García Oviedo, don Miguel Gil Casares y don José Escobedo, por las Universidades de Sevilla, Santiago y La Laguna, respectivamente, y don Francisco Esquerdo Redondo, don José Riera Gayo y don Jesús Sánchez Biedma, por el Colegio de Abogados de Barcelona.

LA BOLSA MADRILEÑA

Madrid, 13.—El corro de moneda sigue animado y bastante nervioso. Las cotizaciones recibidas durante la mañana acusaban en la Bolsa de Lon-

Crisis en Portugal

Ferráz habla de la evolución de la dictadura y dice que aquélla será lenta y ésta republicana

Lisboa, 13. — El ex presidente del Consejo que ayer presentó la dimisión al general Carmona, Ivens Ferraz, ha tenido una interviú con el «Diario de Lisboa» y en esta larga entrevista ha explicado el sentido de la orientación a que ayer aludió en el comunicado a la Prensa.

Ha dicho que algunas de sus declaraciones fueron mal interpretadas, y que intentó restablecer la concordia y la cohesión en el pueblo portugués, pero que sus intenciones fueron mal comprendidas.

Hablando del futuro de la Dictadura, dice que es forzoso reconocer que las dictaduras son el remedio heroico que emplean los pueblos débiles para curar sus debilidades. El Gobierno intentó definir la finalidad política de la Dictadura, como un régimen transitorio. Esta tentativa encendió las pasiones latentes, definiendo actitudes y deslindando campos.

Entiende Ivens Ferraz que en un país pequeño como el nuestro sería un propósito nefasto aniquilar los valores políticos que, desligados de las organizaciones de los partidos anteriores al 28 de mayo, quisieran prestar su concurso a la finalidad de la política de la Dictadura. La evolución de la Dictadura tiene que ser lenta, meditada, oportuna, mas no convinee mantener este régimen más del tiempo indispensable del programa del tiempo indispensable para la ejecución del programa propuesto.

Queremos — termina diciendo el ex presidente Ivens Ferraz — una Dictadura nacional provechosa para todos nosotros, pero una Dictadura republicana.

dres la misma nerviosidad que aquí se nota.

Se cotizaron esta mañana las libras a 36'60, 36'10 y 35'80. Durante la sesión oficial, el primer papel se ofreció a 35'90, luego a 36'23 y cerrar a 36'20.

De los francos, muy pedidos, se concierta la primera operación a 29'15; y luego un millón a 29'30. Seguidamente aparecen francos a 29'25 y quedan a este cambio ofrecidos.

AL CERRAR

Salida para Barcelona del Rey y el Jefe del Gobierno

Madrid, 13.—A las nueve y media de la noche, en el expreso de Barcelona, marcharon hoy a la Ciudad Condal el Rey y el jefe del Gobierno.

Por orden expresa del Monarca, no se le rindieron honores, ni acudieron a la estación comisiones militares.

Acompañan al Rey en su viaje, el duque de Miranda, su ayudante, teniente coronel Uzpiano y el inspector de los Reales Palacios, señor Asúa.

Con el jefe del Gobierno va su ayudante, señor Monís.

El Monarca vestía uniforme de capitán general de la Armada.

Acudieron a despedirle a la estación el Nuncio de Su Santidad; capitán general de Madrid, ministro de la Gobernación, presidente de la Diputación provinciail, gobernadores civil y militar, alcalde de Madrid, presidente de la Audiencia, rector y secretario de la Universidad Central, secretario general de Asuntos Exteriores, señor Yanguas y Messía, gobernador civil de Valladolid (marqués de Guerra), el presidente de las Diputaciones vascongadas, señor Gabilán, condes de Mirasol y de las Bárcenas, señor De Buen y señores Miró, Trepat, Castedo, Bauer, doctor Bartrina y coronel Sainz de Lerin.

En el mismo tren que el Monarca, salió también para Barcelona el ministro de Comercio de Francia, M. Flandin, a quien despidieron en la estación el Encargado de Negocios de su país y personal de la Embajada.

Una vez que el Rey saludó a las personas que habían acudido a despedirle, subió al convoy, que partió a la hora en punto señalada para la salida.

El jefe del Gobierno no hizo manifestación alguna.

Oficialmetne aparecen cotizados a 28'85 y 29'15.

Sigue el interés al corro de moneda el de Explosivos, que se muestran muy activos y optimistas. En los Bancos mejoran el de España y el Central. Ferrocarriles, abandonados. Petróleos nuevos, movidos y sostenidos. Petróleos mejoran. Chades ceden 7 enteros al contado y Minas del Rif al portador ganan uno.

La baja de la peseta

Madrid, 13.—«La Nación», en su Nota del Día, dice que ha recibido una carta de un español residente en París en la que manifiesta la opinión de que, aparte de los efectos de la especulación, ha influído en la baja de la peseta el temor de que cesara la dictadura, y, con ella, la tranquilidad que ahora reina en España y su creciente progreso en todos los órdenes.

Afortunadamente, dice el periódico, estos temores se desvanecen a medida que los días transcurren. La dictadura continúa y continuará con las garantías de siempre. El hombre que ha salvado a España, no abandonará el Poder sin dejar previsto el mañana, para que no se produzcan los procedimientos que justificaron la dictadura.

En otro lugar, anuncia dicho periódico que al igual que otros colegas suyos de Madrid y para que todos puedan hablar, iniciará en breve una encuesta en la que podrán participar los jóvenes españoles, con objeto de que en sus columnas expongan sus puntos de vista sobre los conceptos de Patria, Religión, Política y Enseñanza. También abrirá otra encuesta a cuantos ciudadanos lo deseen, en la que tendrán libertad para decir por qué medios y con qué personas debe sustituirse la dictadura y gobernarse a España en lo futuro.

***

En su fondo, «La Nación» destaca las ventajas del Somatén y afirma que es necesario que prospere y funcione cada día con más prestigio y que a ese fin todos deben contribuir con su sincero y patriótico entusiasmo al fortalecimiento del Somatén, que es un amparo social.

CHOQUE DE AUTOMOVILES

Zaragoza, 13.—En la calle de Alfonso chocaron los automóviles de esta matrícula números 5,237 y 1,107.

Ambos vehículos resultaron con grandes desperfectos.

Los ocupantes salieron ilesos del accidente.

aquí. Difícilmente se comprende que no sea para oficiales, y se siente uno cohibido, un poco amenazado.

La mujer persiste; tortura, como un verdugo; me empuja a decirlo todo.

—Es que...—me interrumpo. Creo que entenderá lo que quiero decir.

—¿Qué más?...

—¡Los piojos!—grito, por fin. La hermana se ríe.

—También ellos tienen que pasarlo bien unos días.

Ya todo me da lo mismo. Trepo hasta la cama y me embozo. Advierto que palpa alguien la manta. El sargento mayor. Se va con los puros.

Una hora después nos damos cuenta de que el tren se había puesto en marcha.

* * *

Ya de noche me despierto. También Kropp se agita. El tren rueda en silencio por los rieles. Todo es aún incomprensible: una cama, un tren, a casa. Digo en voz baja:

—¡Alberto!

—¿Qué?

—¿Sabes dónde está el retrete?

—Creo que ahí, hacia la derecha.

—Voy a ver.

Todo oscuro. Palpo el borde de la cama, y quiero bajarme con precaución. Pero mi pie no encuentra apoyo; me deslizo. No me ayuda mi pierna enyesada: caigo al suelo aparatosamente.

—¡Maldita sea—digo.

—¿Te has hecho daño?—pregunta Kropp.

—Podías haberlo oído—rezongo—. Esta cabeza...

Se abre la puerta trasera del vagón. Viene la hermana con una luz y me mira.

—¿Se cayó de la cama?

—Me toma el pulso y me toca la frente.

—Pero no tiene fiebre.

—No—confieso.

—¿Es que ha soñado algo?

—Una cosa así—digo, evadiéndome.

Otro interrogatorio. Me siguen mirando sus claros ojos. Es tan limpia, tan linda de ver, que cada vez estoy más cohibido.

Me ayuda a subir otra vez a la cama. Bien se pone la cosa. Cuando se marche, tengo que intentar bajar de nuevo. Si fuera una mujer de más edad, sería

—Adelante. Si no, me caigo y me ahogo.

—¿Dónde te dieron?—pregunto.

—En la rodilla, creo.

—¿Creo que sí.

—Vamos entonces.

Llegamos al ribazo y corremos, agachándonos, a lo largo de él. Nos persigue el fuego. La carretera lleva la dirección del depósito de municiones. Si éste explota, nadie hallará de nosotros ni un botón. Cambiamos de ruta, y corremos a campo traviesa, diagonalmente.

Alberto avanza con lentitud. Se echa al suelo, diciendo:

—Corre tú. Yo te seguiré.

Le levanto bruscamente por un brazo y le sacudo.

—Arriba, Alberto. Si te echas ahora no podrás ya seguir nunca. ¡Adelante! Yo te ayudaré.

Llegamos, por fin, a un pequeño refugio. Kropp se deja caer, y yo le vendo la herida abierta encima de la rodilla. Luego me examino a mí mismo. Llevo ensangrentado el pantalón y el brazo. Alberto me coloca sus vendas sobre los orificios. Ya no puede mover su pierna, y los dos nos maravillamos de haber podido llegar hasta aquí. Era sólo el miedo. Hubiéramos corrido aunque nos hubiesen rabanado los pies.

Yo todavía puedo moverme, y llamo, al ver pasar un carro, que nos recoge. Va lleno de heridos. Va con ellos un cabo de Sanidad, que nos pone una inyección antitetánica en el pecho.

En el hospital de campaña procuramos quedarnos juntos. Sirven una sopa muy aguada, que nos comemos con ansia y desprecio, porque estamos acostumbrados a mejores tiempos. Pero tenemos hambre.

—Bien. Ahora, a casa, Alberto—digo.

—Es de esperar—contesta,. ¡Si supiese, al menos, lo que tengo!

Crecen los dolores. Arden las vendas como fuego vivo. Bebemos y bebemos. Vaso de agua tras otro.

—¿Cuántos centímetros por encima de la rodilla es mi balazo?—pregunta Kropp.

—Diez centímetros, por lo menos, Alberto—contesto. En verdad sólo son tres.

—Pues estoy decidido—dice, después de un rato—. Si me amputan, acabo del todo. No quiero andar hecho un tullido por el mundo.

Quedamos tumbados pensativos. Esperando.

* *

Publicado en lengua española por la EDITORIAL ESPAÑA, de Madrid

A una deportista

LE RETIRAN LA LICENCIA DE CONDUCIR POR VESTIR DE HOMBRE

París, 13.—En los círculos deportivos se espera con curiosidad el proceso que se verá en el Juzgado el día 26 de febrero, promovido por la señorita Violette Morriss, capitana de un equipo de futbol, que ha tomaro parte en diversas pruebas automovilísticas, contra la Federación Deportica Femenina, que le ha retirado la licencia. La Federación Deportiva reprocha a la señorita Violetet Morriss el usar invariablemente desde hace varios años chaqueta, pantalón corto y camisa blanca.

EL SALITRE CHILENO EXPORTADO A FRANCIA

Santiago de Chile, 13. — Según las últimas estadísticas publicadas, Francia ha importado durante el segundo semestre del pasado año, 71.197 toneladas de salitre chileno, contra 62.168 que importó durante el mismo período correspondiente al año precedente. — Agencia Americana.

EN MEMORIA DEL DIPUTADO SOUZA FILHO

Río de Janeiro, 13. — En presencia de un gran número de personalidades políticas y de familias de la sociedad ha tenido lugar en la iglesia de Nuesrta Señora de la Candelaria, una misa solemne para el eterno descanso del alma del diputado Souza Filho, el cual, como se sabe, murió asesinado por un colega suyo en la Cámara de los Diputados. — Agencia Americana.

EL PROCESO POR LA MUERTE M. BAYLE

París, 13.—Ha empezado la vista del proceso contra Philipponet, que recientemente mató al director de los servicios de identidad judicial. M. Bayle.—Fabra.

Lea usted EL DIA GRAFICO

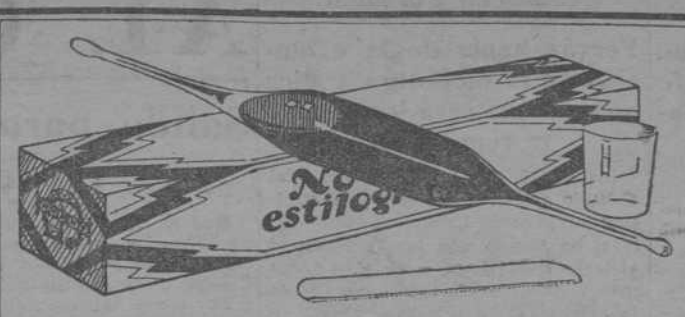

Compre por UN REAL una
NODRIZA ESTILOGRAFICA
Llena su pluma instantáneamente con la mejor tinta azul-negra. Es indispensable en su mesa de trabajo, en su bolsillo, en el maletín de viaje. Es cómodo y de uso fácil y limpio.
En todas las Papelerías, Bazares, Librerías, etc.
INDUSTRIAL GALAICA. Apartado, 1107 - Madrid

Ofertas
Estos anuncios para comodidad del público, se admiten en los siguientes quioscos de venta de periódicos:
Rambla de San José frente a casa Cuadros
Plaza de Palacio, frente a la Lonja.
Plaza de Urquinaona, junto a las escaleras del «Metro».

Traspasos
SE TRASPASA abacería céntrica, con vivienda y de poco alquiler. Razón: San Antonio Abad, número 19, 2.º, 1.ª

Ventas
MAQUINAS PARLANTES

Contado y Plazos a 5 Pesetas semanales
Cine Pathé Baby a 5 Ptas. semana. Artículos fotográficos. Se hacen trabajos de laboratorio
40, CALLE AVIÑO, 40
Taller mecánico local ins. motor fragua, barato. Salvadors, 18, 3.º, 1.ª

Varios
COMADRONA Cirujana. Hospedaje embarazadas. Precios módicos. CONSULTA de 2 a 4. TALLERS, 21 y 23, primero, segunda. Tel. 21968.

Vías Urinarias
Cura radical por lavado especial. Vacunas, Rayos U. V., diatermia y masaje
Sífilis
Purificación rápida y segura de la sangre.
Impotencia
Rápido vigor sexual por medios naturales.
Rayos X
Examen completo 10 Ptas.
Radioterapia
Curación de la próstata y tumores, sin operar. Abonos económicos
Doctor MORA
De 10 a 12 y de 4 a 8. Plaza Universidad, 1.

Si a usted le interesan las fotografías de actualidad, vea a diario EL DIA GRAFICO, que las publica

Herniados
TRENCATS Tengo siempre muy presente que los mejores aparatos del mundo para la curación de toda clase de hernias, son los de la CASA TORRENT, sin trabas ni tirantes engorrosos de ninguna clase, no molestan ni hacen bulto, amoldándose como un guante. Hombres, mujeres y niños deben usarlos. En bien de vuestra salud, no debéis nunca comprar bragueros ni vendajes de clase alguna, sin antes ver primero esta Casa, n.º 13, calle DE LA UNION, n.º 13, Casa Torrent, Barcelona. - No confundirse, es el n.º 13.

Alquileres
PIANOS Alquileres d. Ptas. 8 mes. G. Bieger. BRUCH, 78
LOCALES propio para garaje o pequeña industria. R.: PUIGREIG, 12 (S. G.)

Demandas
DIBUJOS en general, planos para permisos toda clase de obras, proyectos, etc. J. R., LAURIA, núm. 96, entrio., 1.ª

CONTABLE PERITO MERCANTIL llevaría contabilidad a horas. Inmejorables referencias. Escribir a El Día Gráfico 125.
OPORTUNIDAD Hotel en Barcelona, con edificio propio, 200 habs. todo confort, bien situado, gran clientela, con garantía de capital, necesita socio con 100.000 pesetas, y si es necesario dará cooper. personal, con sueldo. Escribir: PUBLICIDAD «A» núm. 605, Rambla de las Flores, 13, pral.
Falta muchacha para casa seria. Precisa sepa coser y guisar. Sueldo entrada, 40 Pts. Rambla Santa Eulalia, 274 (San Andrés). De 12 a 1.
Señorita profesora da lecciones de piano, solfeo, teoría, dictado, sistema Escuela Municipal, desea 10 pesetas al mes. JASPE, 60, 3.º, 1.ª

COMADRONA Clínica partos. Consultas. Unión, 22, 1.º Tel. 22.522.

Huéspedes
Fernando, 7, 3.º, 1.ª habit. amueb. entr. Arolas

Compras
Discos gramófono compra-venta. Corribia, número 28 (frente Catedral)
Disco gramotonos COMPRO MUNTANER 105, 1.º
ANUNCIESE USTED EN EL DIA GRAFICO

Comerciantes Industriales Profesiones...
Por método moderno, sencillo, práctico y económico, les enseñará a llevar su propia Administración, persona especializada. J. P., Valencia, 234, 3.º, 1.ª

Préstamos
Administración de fincas a comisión y a renta fija
Hipotecas - Préstamos
Tramitación de documentos, etc., etc.
A. RODRIGUEZ Diputación, 167, 1.º, 2.ª

A la noche nos llevan al matadero. Tiemblo; decido rápidamente lo que voy a hacer. Porque es sabido que los médicos de los hospitales de campaña prefieren las amputaciones. Como se amontonan los heridos, amputar es más sencillo que andarse con remiendos complicados. Recuerdo a Kemmerich. En ningún caso me dejaré cloroformizar, aunque tenga que romper a algunos la crisma.

Va bien. El médico bucea en la herida. Todo lo veo negro.

—No se ponga usted así—me chilla, y sigue escarbando.

Brillan los instrumentos a la luz plena, como bichejos malignos. El dolor es insoportable. Dos enfermeros me sostienen los brazos; pero puedo libertar un brazo y con él pretendo dar al médico un fuerte golpe en las gafas. Al darse cuenta da un salto.

—¡El cloroformo a éste!—grita furioso.

Ahora me tranquilizo.

—Perdone, señor doctor. Me estaré quieto, pero no me dé cloroformo.

—Bueno, bueno—murmura, y coge de nuevo sus instrumentos. Es un mozo rubio, a lo más de treinta años, con cicatrices de esgrima y unas absurdas gafas de oro. Advierto que ahora me hace daño intencionadamente, arañándome hasta lo hondo en la herida. A veces, me mira de soslayo por encima de los cristales. Mis puños aprietan fuertemente las abrazaderas. Reventaré, pero no oirá de mí ni "pío".

Ha tropezado con una esquirla de granada y la extrae. Al parecer, la satisface mi actitud, porque me entablilla ya esmeradamente y me dice:

—Mañana, a casa.

Luego me enyesan. Cuando estoy de nuevo con Kropp, le cuento que mañana, probablemente, vendrá un tren-hospital.

—Tenemos que hablar con el sargento mayor de Sanidad, para que nos pongan juntos, Alberto.

Logro entregar al sargento, con unas frases oportunas, dos de mis puros de fajín. Los huele y pregunta:

—¿Tienes más de éstos?

—Un buen puñado, y mi camarada—por Kropp—también. Y con gusto se los daríamos todos, desde la ventanilla del tren-hospital, si vamos juntos.

El comprende, naturalmente. Los huele una vez más y dice:

—Hecho.

Por la noche no podemos dormir ni un minuto. Mueren siete en nuestra sala. Uno, antes de agonizar, canta una hora entera, con voz de contralto, himnos religiosos. Otro se fué arrastrando desde su cama a la ventana. Allí está tendido, como si hubiera intentado asomarse por última vez.

* * *

Nuestras camillas están en el andén. Esperamos el tren. Llueve, y no hay marquesina. Las mantas son delgadas. Hace dos horas que esperamos.

El sargento nos cuida como una madre. Aunque estoy muy mareado, no olvido mi plan. Como al azar, le muestro los paquetitos, y como anticipo le doy un puro. A cambio, nos cubre con una lona de tienda de campaña.

—Hombre...—digo a Alberto—. ¡Quién pescara nuestra cama de dosel y el gato!...

—Y las butacas del club...—añade él.

Sí; las butacas de felpa roja. La noche anterior estábamos sentados en ellas, como príncipes. Nos proponíamos alquilarlas, más tarde, por horas. A pitillo por hora. Vida sin preocupaciones, y además, un negocio.

—¿Y los sacos del pienso, Alberto?—digo recordándome.

Nos invade la melancolía. Bien nos eran precisas esas cosas. De salir el tren un día más tarde, seguramente Kat nos hubiera encontrado, nos hubiera traído los chismes.

¡Maldita suerte! En nuestro estómago, sopa de harina, mala comida de hospital; y en nuestros sacos, carne asada de cerdo en conserva. Pero estamos tan débiles, que ya no podemos irritarnos al recordarlo.

Las camillas están empapadas por completo cuando llega el tren. El sargento procura que nos instalemos en el mismo vagón. Multitud de hermanas de la Cruz Roja. A Kropp lo meten debajo. A mí me suben un poco. Mi cama está sobre la suya.

—¡Por Dios—exclamo sin darme apenas cuenta.

—¿Qué pasa?—pregunta la hermana.

Miro otra vez la cama. Está cubierta de un lino blanco, como de nieve. Tan limpio como nunca pude imaginármelo. Aún conserva las huellas de la planca. En cambio, mi camisa no se ha lavado en seis semanas, está enormemente sucia.

—¿No puede subirse solo?—pregunta, solícita, la hermana.

—Eso sí—digo sudando—. Pero quite primero la ropa de la cama.

—¿Por qué?

—Me parezco un cerdo. ¿Voy a meterme ahí dentro?...

Titubeo.

—Se va a poner...

—¿Algo sucio?—me pregunta ella, dándome ánimos—. No importa. Ya se lavará otra vez.

—No, eso no—digo conmovido—. No puedo resistirme a este acoso de civilización.

—Usted estuvo en las trincheras; bien podemos nosotras lavar una sábana—continúa ella.

La miro. Lozana, joven. Va limpia, finamente vestida, como todo lo de

MUEBLES REY

AL CONTADO
A PLAZOS
SIN FIADOR

Dormitorio. .	Ptas. 700 –	10	Ptas.	semana
Comedor. . . .	id. 480 –	8	id.	id.
Recibidor . .	id. 170 –	4	id.	id.
Salón.	id. 500 –	9	id.	id.

SECCION DE MUEBLES FINOS. MAS BARATOS QUE NINGUNA OTRA CASA

RONDA S. ANTONIO, 49

¡¡¡ DECIDASE !!!

PUES CUANDO MAS TARDE LO PIENSE, MAS PERDERA

APROVECHE AHORA LA OPORTUNIDAD DE COMPRAR GÉNEROS A CUALQUIER PRECIO

PARA NIÑO Y NIÑA		PARA SEÑORA		PARA CABALLERO	
Guantes lana. . . .	0'95	Pañuelos batista ½ D	0'95	Pañuelos gra des. .	0'25
Sueter lana	0'95	Sueter lana	0'95	Calcetines confort. .	0'35
ueter lana extra. .	1'95	Sueter lana Pirineo. .	1'95	Guantes lana. . . .	1'95
ueter lana suiza. .	2'95	Guantes fantasía lana	1'95	Gorras inglesas. . .	1'45
ome y calla. . . .	0'15	Camisa bordada. . .	1'45	Chalecu sueter lana .	0'95
Ca'cet n sport S/lana.	1'25	Traje punto grande .	9'95	Camisa gamuza. . .	4'95

Y OTROS MUCHOS ARTICULOS FUERA DE PRECIO, COMO
Toallas a 0'80 -:- Extras a 1'45 -:- Paños cocina a 0'30

CASA LAYRET -:- Boquería, 29

ALTO. ABRIGOS VUELVO

sastre nueva forma americana, 19 ptas., garantizo nuevos, se hacen arreglos. Hechuras 50. Urgel, 69, pral. 1-2.

Pie y pantalla como la muestra, completo a punto de enchufar 50'75 Ptas.

Fábrica de Armazones y Pantallas

MEDALLA DE ORO
Exposición Internacional Barcelona 1929

J. CAMPS
Exposición y Despacho
Paseo de Gracia, 125
Teléfono 74.055

MUEBLES FINOS A PLAZOS

CALLE DEL CARMEN NUM. 14

ADMINISTRACION DE AGUA

HYDROLANTE S.A.

¿Es Vd. propietario, contratista o administrador de fincas?
¿Quiere usted colocar contadores en su finca, sin tenerlos que comprar?
¿Quiere usted que paguemos el agua de su finca a la Compañía de Aguas y le cobremos directamente de sus arrendatarios?
¿Quiere usted solucionar el problema AGUA?
Visítenos o solicite nuestro agente informativo.
HYDROLANTE, S. A., Bruch, 74, pral. Teléf. 15011

FAJAS DE CAUCHOLINA
"MADAME X"
PARA CABALLEROS
SON LAS UNICAS QUE ADELGAZAN

RONDA DE SAN PEDRO, 12
CORTES, 615
PASEO DE GRACIA, 127

¡¡CALVOS!!

Recuperaréis vuestros cabellos sin pomadas ni alcoholatos! Tratamiento económico nuevo japonés. Pago después del resultado. Escribir: KINOL Apartado 10.073. MADRID

APOPLEJIA (Feridura) — PARALISIS —

Angina de pecho. Vejez prematura y demás enfermedades originadas por la Arterioesclerosis e Hipertensión

Se curan de un modo perfecto y radical y se evitan por completo tomando

→ RUOL ←

Los síntomas precursores de estas enfermedades: *dolores de cabeza, rampa o calambres, zumbidos de oídos, falta de tacto, hormigueos, vahídos (desmayos), modorra, ganas frecuentes de dormir, pérdida de la memoria, irritabilidad de carácter, congestiones, hemorragias, varices, dolores en la espalda, debilidad,* etc., desaparecen con rapidez usando **Ruol**. Es recomendado por eminencias médicas de varios países; *suprime el peligro de ser víctima de una muerte repentina;* no perjudica nunca por prolongado que sea su uso; sus resultados prodigiosos se manifiestan a las primeras dosis, continuando la mejoría hasta el total restablecimiento y lográndose con el mismo una existencia larga con una salud envidiable.

VENTA: Sogalá, Rambla Flores, 14, Barcelona, y principales farmacias de España, Portugal y Américas.

Ventas

LA NOVEDAD DEL AÑO

A PLAZOS

TRAJES, ABRIGOS Y TRINCHERAS A MEDIDA Y EXCELENTE CONFECCION

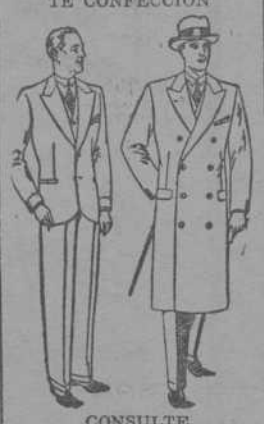

CONSULTE a
J. CERA LACASA
Agente Comercial Colegiado
y le informará gratuitamente la manera de ir elegantemente vestido y abrigado con sólo
Ptas. 20 al mes
CORTES, 640, entlo., 1.a (entre Paseo de Gracia y Claris)
Teléfono 17.382

Al comprar piano, instrumento o máquina parlante busque usted el máximun de
garantía
para ello no deje de visitar
Casa Ribas
Rambla Cataluña, 5
Las mejores marcas. - Los mejores precios.

PARA FIESTAS
GLOBOS
GUIRNALDAS
FAROLES
etc.
FUEGOS ARTIFICIALES JAPONESES y CHINOS
Pídase catálogo
Faurich, 6
Teléfono 15.086

LA ORIENTAL

Gomas higiénicas de las mejores marcas. Cuando las necesiten con toda reserva y garantía, dirigirse siempre a **La Oriental, San Pablo, 53, Barcelona.** Clase especial, a 2 y 4 pesetas docena. Envíos discretos por correo.

Interesante

Tener presente la
PELETERIA MARTORELL
ABRIGOS, RENARDS y MODELOS gran novedad, a precios verdaderamente ventajosos, todo garantizado.
VISITARLA
BALMES, 8
(Junto Pelayo)

La Optica Ocular

RIEGO, 36
Lentes y Gafas graduadas a su vista. Procedimiento especial
Aparatos y material fotográficos

PIANO 500 Ptas.

Fonog. Maleta, 27 duros. Parque, 1, ent.o, P.o Colón

FELT-BASE

(substituye con ventaja al Linoleum)
Extenso surtido para cuartos de baño y habitaciones
TAPETES DE HULE PARA MESAS
Fábrica fundada en 1850
PLUMEROS : CEPILLOS
GAMUZAS : ESPONJAS
y demás artículos para la limpieza doméstica
CASA ROSICH
RONDA DE SAN PEDRO, 7
AVENIDA PUERTA DEL ANGEL, 25
TAPINERIA, 33

Almorranas

La Pomada Hemorroidal y los Supositorios Hemorroidal del Doctor Ribalta son lo único que alivian en seguida y curan radicalmente te las almorranas internas y externas. Prospectos gratis. Farmacia Doctor Ribalta; Rambla de Cataluña; 44; BARCELONA

UN CUTIS TERSO Y FINO

y libre de vello, le quedará a usted si usa el
DEPILATORIO IMPERIAL DEL DR. PADRO
Todas las señoritas elegantes lo usan, porque es completamente inofensivo y jamás irrita la piel.
30 AÑOS DE EXITO Y DE CREDITO
FARMACIA DEL GLOBO, de PUNSODA Y GAVALDA
PLAZA REAL, 1 – BARCELONA

CALADOS Y BORDADOS

MAQUINAS
DURKOPP
40 B. para el bordado al realce: artístico.
301, para hacer calado con 2 agujas.
91, para hacer vainica con una aguja.
Max G. Buschner
Exposición y venta.
VIA LAYETANA, 13.

MUEBLES

A PLAZOS, SIN FIADOR
No olvide V. que es la Casa que vende más barato y da más facilidades en el pago. Muebles muy elegantes y de gran duración. 18, calle Santa Ana, 18.

PASTILLAS ASPAIME

COMPOSICION
Azúcar leche, b., cinco ctgrs.; extracto regaliz, cinco ctgrs.; extracto diacodio, tres milig.; extracto meduls vaca, tres milig.; Gomenol, cinco milig.; azúcar mentoanisado, cantidad suficiente para una pastilla

Curan radicalmente la
TOS
PORQUE COMBATEN SUS CAUSAS:
Catarros, ronqueras, anginas, laringitis, bronquitis, tuberculosis pulmonar, asma y todas las afecciones en general de la garganta, bronquios y pulmones

Las PASTILLAS ASPAIME superan a todas las conocidas, por su composición, que no puede ser más racional y científica, gusto agradable y el ser las únicas en que está resuelto el trascendental problema de los medicamentos balsámicos y volátiles, que se conservan indefinidamente y mantienen íntegras sus maravillosas propiedades medicinales para combatir de una manera constante, rápida y eficaz, las enfermedades de las vías respiratorias, que son causa de TOS y sofocación.

Las PASTILLAS ASPAIME son las recetadas por los médicos.

Las PASTILLAS ASPAIME son las preferidas por los pacientes.

Exigid siempre las legítimas PASTILLAS ASPAIME, y no admitir sustituciones interesadas de escasos o nulos resultados.

Las PASTILLAS ASPAIME se vende a UNA PESETA CAJA en las principales farmacias y droguerías, entregándose al mismo tiempo, gratuitamente, una de muestra, muy cómoda para llevar en el bolsillo.

Especialidad farmacéutica del Laboratorio SOKATARG. Oficinas calle del Ter, 16 - Teléfono 50791 BARCELONA.

Nota importantísima.—Para demostrar y convencer que los rápidos y satisfactorios resultados para curar la TOS mediante las PASTILLAS ASPAIME no son posibles con sus similares, y que no hay actualmente otras pastillas que puedan superarlas, el Laboratorio Sókatarg, manda gratis una cajita muestra de «Pastillas Aspaime» a los que le envíen el recorte de este anuncio acompañado de un sello de cinco céntimos, todo dentro de sobre franqueado con dos céntimos.

SASTRERIA PANTALEONI HNOS.

Trajes - Abrigos - Trincheras - Pellizas - Pantalones, etc., etc., para Caballeros y Niños

25% DESCUENTO VERDAD
SOBRE LOS PRECIOS MARCADOS

13 - PUERTAFERRISA - 13

Vuestra Asma

reclama un remedio instantáneo. Un remedio que, sin estorbar vuestras ocupaciones, calme pronto los horribles sufrimientos del ataque asmático. Un remedio que, además, obre como un excelente preventivo cuando los primeros síntomas anuncian que se acerca el acceso de asma.

Fuera de casa, fumad un Cigarrillo Balsámico; en casa, haced arder un Papel Azoado del Dr. Andreu. Pronto desaparecerá la angustia y la opresión de pecho. La respiración se normalizará, permitiendo al enfermo una noche de reposo.

Papeles Azoados y Cigarrillos Balsámicos del Dr. ANDREU

Alivio seguro para los dolores

Emplastos Allcock

Marca Aguila

Alivian dolores de costado, espalda, cintura, congestión del pecho y muchos otros. Excelente para ambos sexos. 80 años de éxito.

De venta en todas las farmacias. Instrucciones con cada emplasto.

Agentes en España:
J. URIACH y C.ª, S. A. - Barcelona

EXPOSICION INTERNACIONAL DE BARCELONA

GUILLIET HIJOS y C.ª, S. A. E.

Máquinas - Herramientas para trabajar la madera

URGEL, 43. — BARCELONA

VISITE sus Stands número 14, grupo IV. Sección Francesa, del Palacio de Arte Textil, y números 33 y 34 del Palacio Meridional.

LA HERNIA

CURADA POR 50 PESETAS

mediante el nuevo vendaje **"PERFECT"** este práctico aparato sin resortes, se amolda al cuerpo como un guante, cómodo y de resultados positivos de contención y curación radical de la hernia (quebradura -- No comprar ningún otro vendaje ni braguero sin antes ver y ensayar este maravilloso aparato. — Ensayos gratis. De 9 a 1 y de 3 a 7. Casa Palau, calle Ancha 14 (junto a la iglesia de la Merced).

Guía Médica

P. G. Maristany — CIRUGIA GENERAL — Cortes, 598 — De tres a cinco

ALMORRANAS Cura radical garantida sin operación ni pomada. Dr. CARDONER, enfermedades del recto y del ano. Rda. S. Pedro 30, pral. 10 y 3-5

Dra. Teresa Campaña Enfermedades de la mujer. Partos Diagonal, 432 — De dos a cinco

G. Alomar Vías urinarias, curación más rápida mediante aparato exclusivo Aribau, — De 12 a y de 5 a

Dr. O. Carulla Vías urinarias — Unión, 10 — De 11 a 1 y de a —

Jaime Ballús — DENTISTA — Rambla San José,

VILANOVA BRUCH Estómago, Intestinos. Preferible se presenten por la mañana en ayunas. Rambla de Cataluña, 70, 1.º — De diez once y de cuatro a seis

Clínica Moderna Operaciones a precios reducidos. Tratamiento del cáncer. Enfermedades de la mujer. Vías Urinarias, Sífilis. Riera Alta, 2, de 6 a 9, entresuelo.

Doctor Presas MEDICO OCULISTA Provenza, 312, pral.

CLINICA MT. ASUERO Puerta Angel, 36. -- Tél. 14869 Toda dolencia — De 9 a 21

A MONTSERRAT EN AUTOMOVIL

Servicio único y diario sin transbordo. Salida de la **PZA. UNIVERSIDAD** a las 8'30 de la mañana. Precio: 12'— Ptas. ida y vuelta. Se despachan billetes en **Rambla Cataluña, 52, Pral. Teléfono 10.232.**

NOTA: Las vueltas son valederas para el día que se desee.

MUEBLES J. LOPEZ

44 - CALLE DEL CARMEN - 44

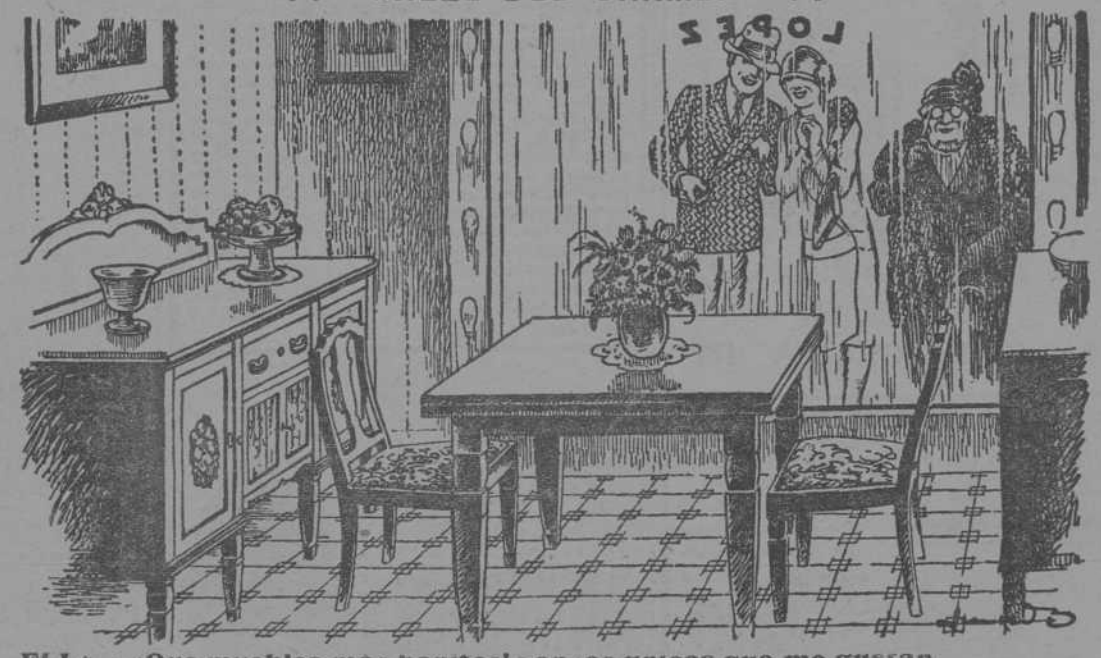

ELLA. - ¡Que muebles más bonitos! Son los únicos que me gustan.
EL. - No hay duda, la Casa LOPEZ es la mejor y la más económica.

CUOTAS

visite la

SASTRERIA ARGENTINA

de

LEANDRO MACIÁ

TAPINERIA, 25 (frente Vía Layetana)

La única cása que ofrece la ejor calidad, confección y economia.

Casamientos Badia

Asuntos de todas clases
SAN PABLO, 56. Pral., 1.ª

APOPLEGIA

(FERIDURA)
PARALISIS
ARTERIOESCLEROSIS
SE EVITA Y CURA
tomando el antiguo específico vegetal

Antiapoplético BERDAGUER

Con su uso desaparecen rápidamente los síntomas: hormigueos, calambres o rampa, dolor de cabeza, sofocaciones, frecuentes ganas de dormir, vahídos, mareos, falta de tacto y memoria, dificultad de hablar, etc., y se consigue la curación de los atacados de esta terrible dolencia. Venta en farmacias. Prospectos gratis al Laboratorio J. González Núñez. Teléfono 31137. BARCELONA.

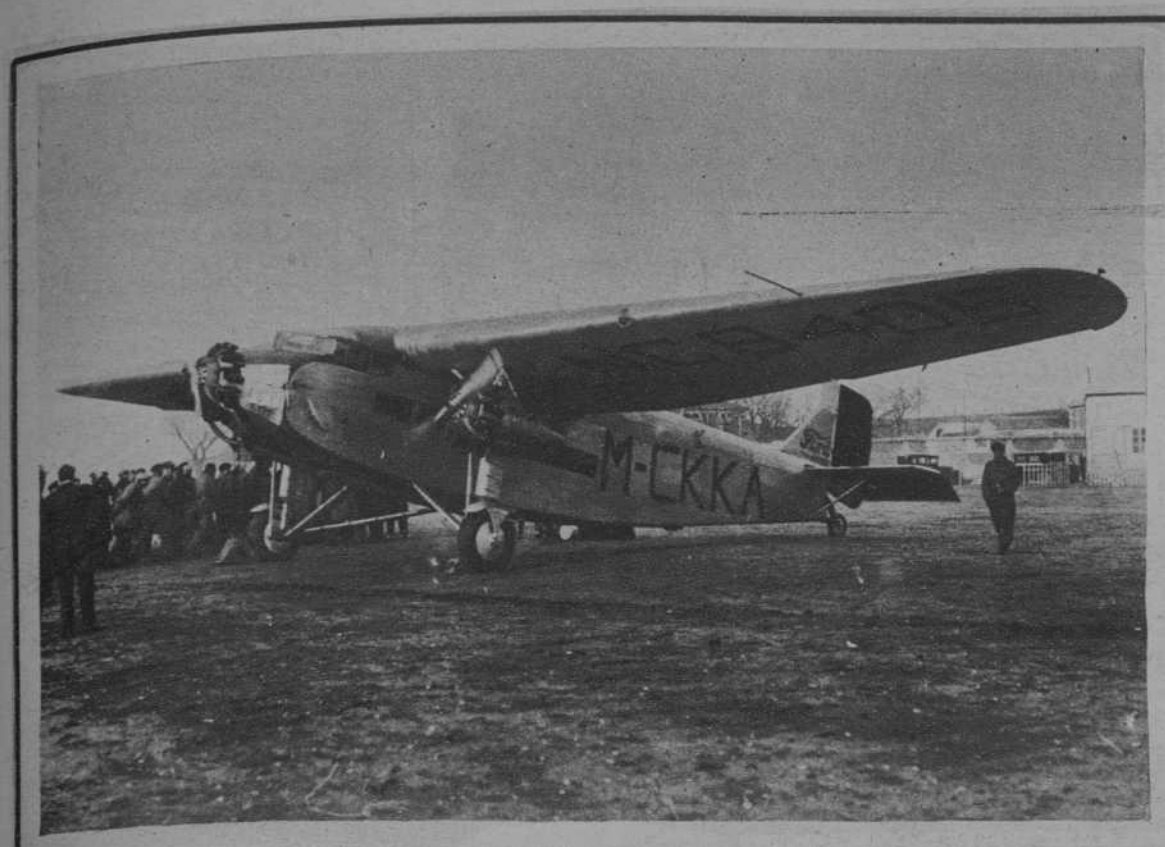

Procedente de Sevilla ha llegado al campo de aviacion de Getafe el primer avión trimotor americano aterrizado en España y que fue intervenido oficialmente en Sevilla. Vese, en las fotografías, el avión después de su aterrizaje, y el subdirector de la casa constructora en España, conversando con los periodistas. — (Fot. Vidal)

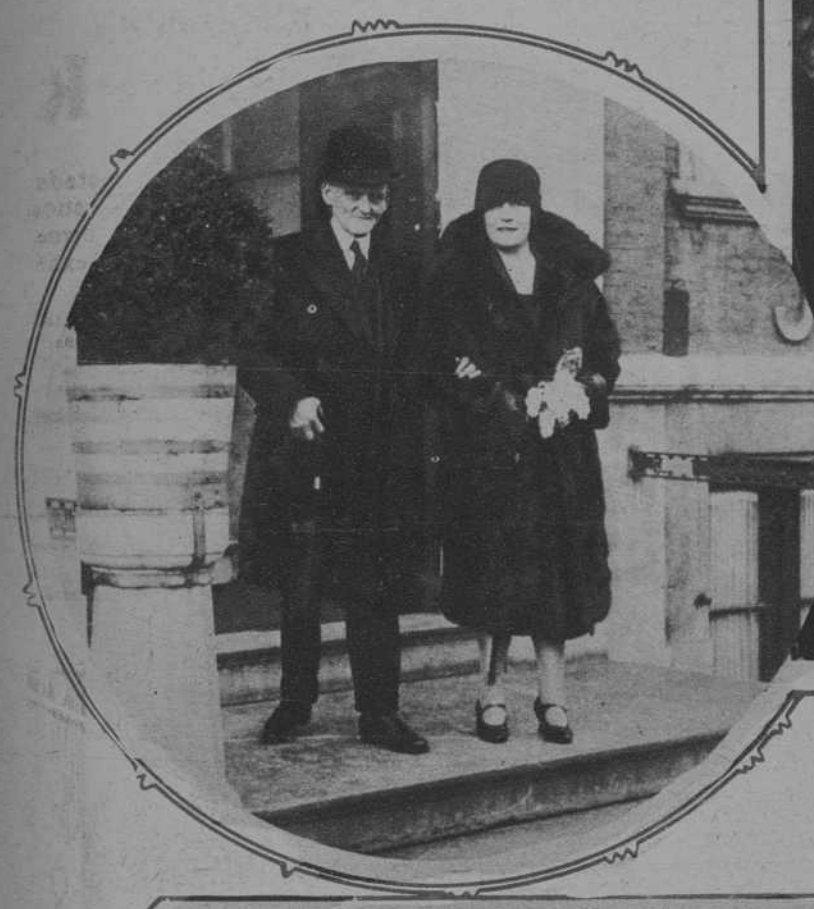

De la Conferencia de La Haya son estas dos notas. En ellas, se muestra a M. Philip Snowden, canciller de «l'Echiquier», con su esposa, recién llegado a la capital holandesa para intervenir en las tareas de la Conferencia; y un aspecto del almuerzo internacional, celebrado en La Haya, que reunió en el Hotel Angjema a la mayoría de los delegados. — (Fots. Keystone)

Ha sido estrenada, en Londres, una nueva locomotora gigantesca—cuya fotografía reprocucimos—que será utilizada por la Compañía North Eastern Railway, para las grandes velocidades. Por su nueva concepción técnica y la originalidad de sus líneas, la nueva locomotora ha llamado poderosamente la atención
(Fot. Keystone)

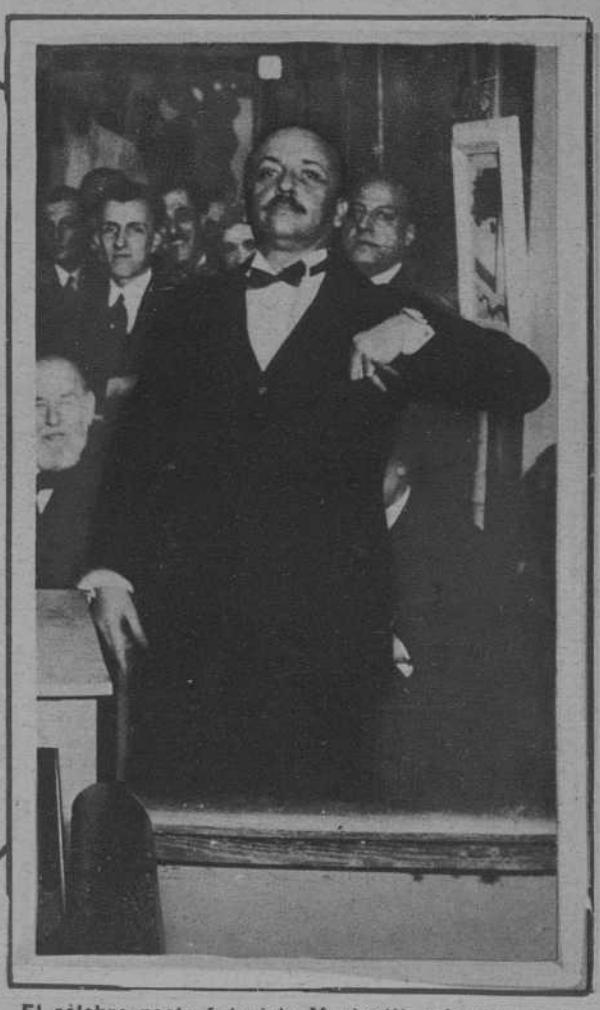

El célebre poeta futurista Marinetti, miembro de la Academia de Italia, ha dado una conferencia en Paris, sobre el futurismo. He aquí un momento de la disertación del leader del futurismo
(Fot. Meurisse)

Los vendedores de verduras, de Londres, acudiendo, con sus trajes típicos, al funeral de uno de los llamados "Reyes perlados" fallecido recientemente en el Hospital de San Pancracio, de aquella capital. El cortejo llamó la atención de los londinenses, por lo exótico y original
(Fot. Keystone)

Los
EMPLASTOS
porosos americanos de fieltro rojo del
Dr. WINTER
Constituye el remedio más cómodo y eficaz para combatir los catarros de pecho, dolores reumáticos de costado, de espalda, dorsales de las señoras, etc.

Aplicad un Emplasto del Dr. Winter donde sintais dolor
Exija la marca registrada en la cubierta de cada emplasto.
MARCA REGISTRADA

Varios agraciados con el "gordo" en el momento de serles entregados los respectivos cheques

El recadero que repartió el "gordo", y su hijo, después del cobro

En Zaragoza ha sido pagado el "gordo" de Navidad a sus afortunados poseedores. Nuestro corresponsal gráfico en la capital aragonesa, nos remite varias fotografías de dicho acto, para muchos de enorme trascendencia. En ellas pueden verse a los favorecidos por la fortuna en el acto de recibir los cheques contra la Hacienda. — (Fots. Barrera)

80 años de éxito

garantizan la eficacia en las afecciones de la piel, del

Jabon Brea "La Giralda"

Influye poderosamente en la curación de todos los males cutáneos, crónicos o ligeros. Su acción se manifiesta principalmente en erupciones, granos, sarpullido, prúrigo y comezones en general.

Es de brea purísima, dosificada científicamente. Posee su color natural, no manchando la piel ni la ropa; médicos especialistas de todo el mundo lo usan y recomiendan.

En todas las farmacias, perfumerías y droguerías.
LA PASTILLA UNA PESETA

TENA SEVILLA

La lotera que vendió el billete premiado, recibiendo el importe del mismo