El Día Gráfico

REDACCIÓN
DIRECCIÓN COMERCIAL
Y ANUNCIOS
Plaza de Cataluña, 9 - Tel. 14160

IMPRENTA Y TALLERES
MUNTANER, 49
ENTRADA
Pasaje de la Merced, núm. 8
Teléfono 31518

NUMERO DEDICADO A LA CINEMATOGRAFIA

Barcelona, jueves 25 de Abril de 1929

SUSCRIPCIÓN CAPITAL
Ptas. 2'25 al mes
SUSCRIPCIÓN PROVINCIAS
Ptas. 8'50 trimestre
NÚMERO SUELTO
VEINTE CÉNTIMOS

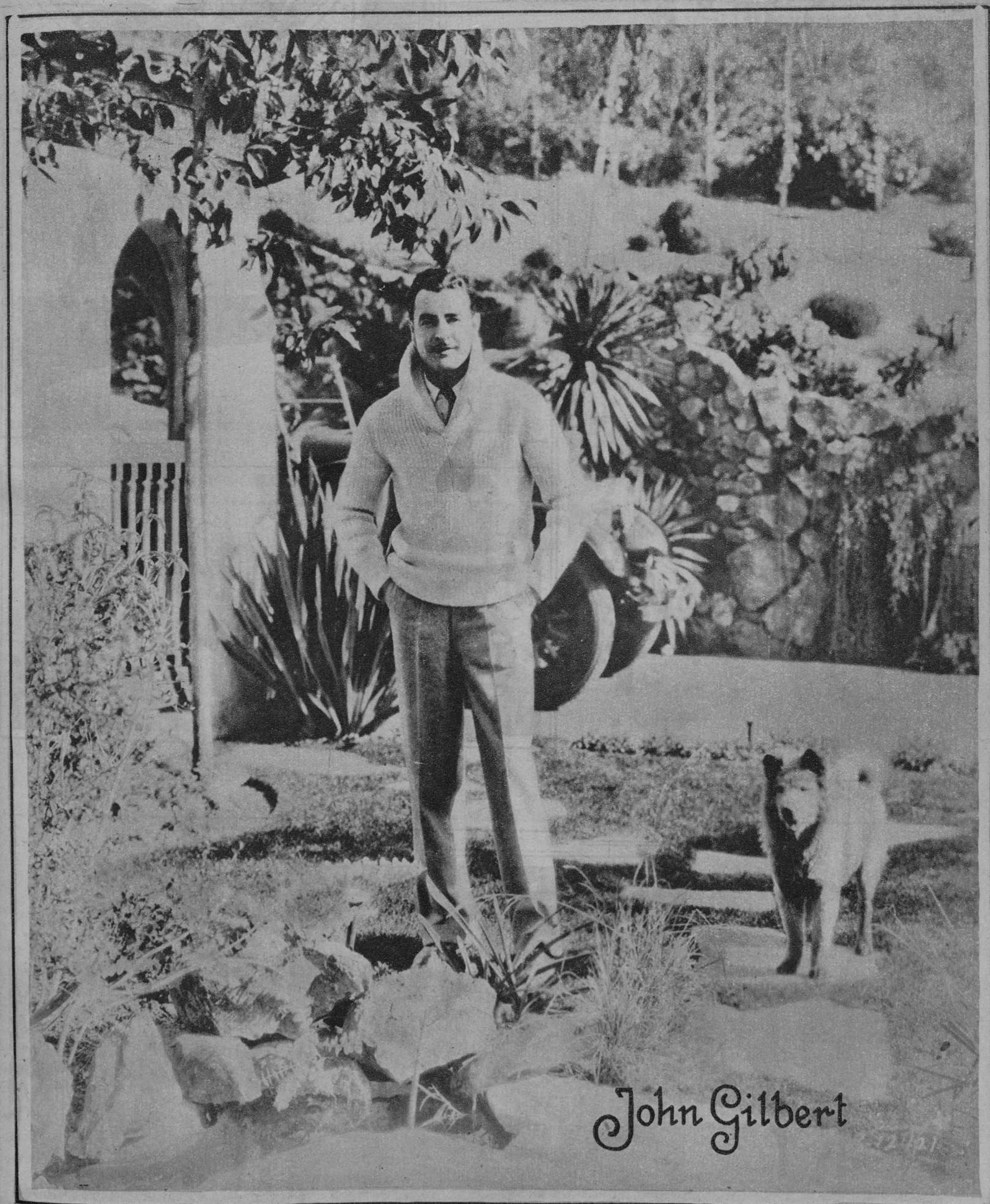

La revista del somatén en Sabadell. Fot.Merletti

Bendición en Huelva del transbordador "Montenegro". Fot.Vidal

Entierro de los bomberos de Santander que perecieron en un accidente de automóvil.En alto,la presidencia del duelo.

Interesante silueta del monumento a Colón,inaugurado recientemente en Huelva. Fot. Vidal

Banquete al Dr.D.Luis Guilera que ha ganado la cátedra de Histología de Granada. Fot. Badosa

LA FERIA DE SEVILLA

Belmonte,a caballo.-(Fot. Olmedo)

Zambra andaluza. -(Fot. S.del Pando)

Una típica pareja.-(Fot. Olmedo)

Año XVIII **El Día Gráfico** Núm. 7933

Barcelona, jueves 25 de Abril de 1929

DE NUESTRA COLABORACION

Alrededor de las industrias eléctricas

Estos últimos días resoluciones oficiales y notas oficiosas, hacen referencias muy importantes a las industrias eléctricas.

De las primeras hemos de referirnos a dos que aparecen en el «Diario Oficial», del 6 de abril; el R. D. que determina los servicios que, estando actualmente a cargo de Comisiones hidráulicas serán en lo sucesivo de la competencia de las Confederaciones Sindicales hidrográficas; y el del Ministerio de Economía Nacional, que reglamenta la producción y la distribución de la energía eléctrica.

De origen oficioso, es digno de especial consideración, la carta abierta del ministro de Fomento, contestación a un artículo de un importante diario de Madrid e inserta en el mismo A ella, por limitaciones de espacio, no podemos hacer otra cosa que mencionarla.

El primero de los RR. DD. citados tiene por objeto un deslinde de atribuciones y una tranferencia de funciones de unos organismos a otros. Cuando se establezcan para determinadas cuencas Confederaciones sindicales hidrográficas, el servicio de aforos, hoy a cargo de las divisiones hidrográficas, pasará a las citadas Confederaciones El servicio de aforos es muy importante en cuanto él permite a los investigadores de fuerzas hidráulicas y a los que traten de aprovechamientos de agua con destinos agrícolas, conocer, antes a sus estudios, la cantidad de agua (variable en las distintas épocas del año) que puede utilizarse o almacenarse en embalses. Es pues, si los datos son fidedignos, un auxiliar precioso que ahorra gastos y discusiones a los que intenten establecer aprovechamientos de las aguas.

También se confía a las Confederaciones las concesiones y obras que afecten a la regularización y modificación del régimen de los ríos, así como las del plan aprobado a las mismas.

Función meramente informativa encomienda el Decreto mencionado a las Confederaciones citadas (previo al informe de las Divisiones) respecto a las obras que afecten a la navegación y la inspección en los casos en que la obra de navegación esté intimamente enlazada con la concesión de algún aprovechamiento.

Precisamente más la delimitación encarga la tramitación a las divisiones, y el informe a las Confederaciones, de las concesiones que no afecten al régimen normal del río, quedando reservado a las Divisiones el conocimiento de los abastecimientos de poblaciones y de las obras de defensa y encauzamiento.

El preámbulo del segundo R. D. de los citados mencionado señala con acierto la deficiencia de España en lo que se refiere a la energía mecánica que hoy se utiliza en nuestro país en proporción con el número de nuestros obreros. Esa proporción —dice—es bajísima y, sin embargo, quizás pueda considerarse como la nación europea en que la iniciativa particular ha hecho más en la industria eléctrica, fundando importantísimos transportes de energía y a las más altas tensiones, lo que nos coloca en ese orden mundial detrás de los Estados Unidos. Señala como causa de esa deficiencia el abandono en que hasta ahora ha tenido el Poder público respecto a la iniciativa particular e indica la gran labor que está por hacer en esta esfera: electrificar la industria de los transportes y la transformadora en general y a ese fin tiende la proyectada red conductora de energía eléctrica que recoja lo mismo la que se produzca en bocamina en las hulleras, que la de las centrales hidroeléctricas, de suerte que se disponga de producción económica y abundante.

Y como es consigna de nuestros tiempos la sindicación u organización nacional de cada sector industrial, no es de extrañar que se aplique también el patrón a este orden, y, por eso por el R. D. comentado, se constituye una entidad de carácter oficial, integrada por el mayor número posible de productores de electricidad, debiendo representar los asociados un mínimo de 70 por 100 de la potencia aplicada al consumo.

Se reconocerá personalidad jurídica, con representación exclusiva a esta entidad y sus componentes no podrán separarse voluntariamente de la misma, salvo traspaso de sus negocios eléctricos.

En el R. D. mencionado se fijan los derechos y deberes del nuevo organismo, figurando entre los primeros la representación oficial en las Cámaras de industria, en sustitución y en nombre de los productores y distribuidores de electricidad, el derecho a informar sobre los proyectos legislativos aplicables a esta materia, los de red nacional, aplicaciones eléctricas de interés general, en las Comisiones industriales de las confederaciones, etc.; y entre los segundos, cooperar con los organismos del Estado para formar detalladas estadísticas de producción, distribución y consumo, en la organización de divulgación de consumo, en la reestructuración de aprovechamientos eléctricos, etc.

Las sindicaciones industriales están de moda y cuando no son planeadas por el Estado, los mismos productores las conciertan para su provecho; pero, sin debatir ahora si esa moda está fundada en el interés nacional y si será o no pasajera, sólo habremos de advertir que, sindicado un sector industrial, la ley de fijación de precios por la oferta y la demanda desaparecen y ha de ser sustituída, para evitar abusos, por el señalamiento de tales precios por la autoridad. Precisamente en este orden más que en otros, tiene influencia sobre la prosperidad nacional el precio de la energía eléctrica: si éste es elevado, como acontece en España para el de reventa, no hay posibilidad de aplicarlo a los motores para las fábricas, a las industrias electro-químicas, a la fabricación de abonos nitrogenados, a las labores agrícolas; y ese precio no puede ser módico, si, desdeñando los progresos ya conocidos en todas partes se produce la energía eléctrica a base de calderas de vapor instaladas en los centros de consumo, a distancia considerable de las hulleras, en vez de establecer centrales térmicas a bocamina y aprovechar la energía de los saltos de agua, obtenida la regularización de nuestros caudales torrenciales por convenientes embalses que, a la par que suministren energía eléctrica barata, fecundicen las tierras convirtiendo el secano en regadío.

Mientras, como ahora acontece, el quilovatio hora se pague a 70 céntimos y en gran proporción se obtenga, en capitales como Madrid, anti-económicamente el flúido eléctrico por centrales térmicas, no solamente no serán posibles esos aprovechamientos ante indicados, sino que ni siquiera los usos domésticos de la calefacción, cocina, ventilación de edificios, etc.

Es hora ya de que la intervención gubernativa impida precios abusivos para hacer posible el mayor empleo del flúido eléctrico, sin que el temor a la agudización del conflicto hullero detenga esa intervención puesto que, en último término, las centrales térmicas a bocamina pueden resolver dos problemas con un solo procedimiento.

EMILIO MIÑANA

Los vecinos de la calle de Muntaner

Hemos recibido de varios suscriptores el siguiente escrito:

Desde hace unos días, los vecinas de esta importante vía disfrutamos de magnífica iluminación.

Pero, es lamentable que tan plausible adelanto no corra parejas con el servicio tranviario deficiente en la parte alta de esta calle, trozo comprendido desde la Diagonal hasta la Avenida del Tibidabo.

Hoy día, la conveniencia de los viajeros en una ciudad de la importancia y tráfico que en la nuestra existe, hace sentir la necesidad imperiosa e imprescindible, de una frecuente y "rápida" comunicación con el centro.

¿Es posible poner a ésto remedio? Nosotros lo encontramos sumamente sencillo, y con un poco de buena voluntad, creemos que la Compañía puede tener muy pronto en su mano la solución en extremo fácil.

Existen en la línea de Muntaner, dos servicios de tranvías que llevan los números 58 y 59. El primero, llega hasta la Avenida del Tibidabo, y el segundo, hasta la Diagonal. ¿Por qué no se prolonga éste, hasta donde alcanza el primero, o sea que se suprime el 59, dejando que todos los coches recorran el trayecto 588?

¿Tendremos la suerte de ser oídos y atendidos? Si así fuese, nos habría prestado usted, señor Director, un excelente y señalado servicio, por el cual le anticipamos nuestra cordial gratitud.

ECOS

Otra vez Clemenceau... Lleno de historias y lleno de historietas. Un escritor, amigo de Foch, en una evocación de la vida del mariscal, sostiene que el armisticio pudo ser firmado antes, y que quien lo retrasó fué Clemenceau. El gran viejo niega la imputación, preparándose a dar su última dentellada con su réplica.

París debe repetir: "Le tigre grande". El tigre debe rugir como cuando vió resucitar a Caillaux, y como cuando no pudo llegar al Elíseo, por haber transformado un chiste de París al " Pere la Victoire" en "Perd la Victoire". Entonces se retiró a la Vendée. O César o nada. O presidente de Francia o ciudadano. Y ahora otra vez la dentellada. Foch, la memoria, y quién sabe si la historia de Foch, la sufrida, porque a despecho de todo lo que se ha venido diciendo respecto a la hermandad patriótica de Foch y de Clemenceau, éste sentía por el general animadversión. "Ha sido Foch — dijo en 1922 a un periodista americano— quien me ha impedido ir al Elíseo. No querían un ateo en la presidencia. Y yo, cuando lo puse al frente de los ejércitos, ¿es que pensé en sus ideas religiosas? ¿Entonces?...

Con Clemenceau, la memoria de Foch lleva las de perder. Tiene demasiado ingenio y sintió un patriotismo fanático Clemenceau, para no salir vencedor. Es, además, de una ponderación que muchos no sospechan. ¿No va, ahora, por los periódicos, esa anécdota espiritual de su diálogo con el prior de un convento de religiosos, contiguo a su casa? Un gran árbol del jardín del convento oscurecía el despacho de Clemenceau. Con el Código Civil hubiese podido exigir que el árbol fuese talado, pero no quiso reñir con sus vecinos.

—Escriba al prior una carta— le insinuó el secretario.

—No. No quiero deberles ningún favor a esos señores.

—Entonces, lo haré yo—respondió el secretario.

El árbol fué cortado a los pocos días, y la luz fué hecha en el despacho de Clemenceau. Este, cortés, escribió al padre prior: "Padre mío: No sé cómo agradecerle el favor que me ha hecho, y por el que le estoy reconocido. No se ofenda por el título que le doy de "padre mío", ya que usted acaba de darme el día".

Cortesía que se enlazó con otra cortesía del padre prior, que respondió en seguida: "Hijo mío: ¿Qué no haré yo por el "Pere la Victoire", que ha salvado a Francia? A su vez no se extrañe si le llamo "hijo mío", ya que acabo de abrirle el cielo".

El anticlericalismo de Clemenceau es el de un "gentleman". Entró una vez en una clínica, donde fué tan bien cuidado por una religiosa, que no ha dejado de enviarle unas flores el día de su santo, decorándola con la Legión de Honor...

La sombra de Foch no mostrará mucho agradecimiento al escritor temerario que ha ido a ostigar al Tigre en sus soledades vendeanas.

APUNTES

Periodismo profesional

El Comité Paritario interlocal de la Prensa de Cataluña y Baleares, llenando las funciones para que fué creado, va a regularizar la situación de los periodistas mediante contratos de trabajo y a dignificar la clase con la formación de un curso profesional. La medida era necesaria y conveniente para todos: para las Empresas y para los periodistas. Sin reciprocidad de derechos y deberes no puede haber inteligencia perfecta. Nuestra profesión, la más libre de todas, puesto que hasta hoy sólo la ha regulado la capacidad, la inteligencia y la vocación, tiende en todo el mundo a ser algo más que un ejercicio romántico al servicio de un ideal. Los valores espirituales se someten a las exigencias de la vida moderna, y por muy modestos que sean los que intervienen en la labor diaria del periódico, nadie negará que a ellos se deben en gran parte las transformaciones que sufre la organización social, porque los periodistas son, en la realidad, los que más directamente perciben las inquietudes, los anhelos, las ansias todas de la Humanidad.

Y, sin embargo... Hace pocos meses, la Oficina de Cooperación intelectual de Ginebra, por encargo de la Sociedad de Naciones, hizo una enquisa acerca de las condiciones de trabajo y de vida de los periodistas en todo el mundo. Es un estudio interesantísimo y aleccionador. En la parte dedicada a España se demuestra claramente que los periodistas españoles no pueden vivir de su profesión. ¿Por tacañería de las Empresas? No. ¿Por falta de aptitudes? Tampoco. Sencillamente, por falta de organización y porque la industria periodística en nuestro país, salvo honrosas excepciones, no se percata de que su prestigio e independencia depende en gran parte de la independencia y prestigio de sus componentes, de los que con la aportación diaria de un esfuerzo agotador dan nombre y crédito a la obra común.

A pesar de las diversas Sociedades de Periodistas fundadas en Barcelona—y de las que podríamos decir que "no son todos los que están ni están todos los que son", como en la casa de locos—falta mucho por hacer para la dignificación del oficio y para una selección necesaria. ¡Y todavía hay quien preconiza la necesidad de una nueva sindicación literaria! No, por Dios.

Implántase en buena hora los contratos de trabajo, puesto que el Real decreto de Organización Corporativa así lo exige; búsquese la manera de formar un curso periodístico con las máximas garantías de pureza e idoneidad, y abrigamos la convicción de que a la corta o a la larga, si no se consigue el milagro de imprimir un periódico para cada tres habitantes, como ocurre actualmente en Dinamarca—donde si la cultura se puede medir por este detalle, es evidente que los daneses son los hombres más cultos del mundo—por lo menos se acrecentará el interés y la tirada de nuestros diarios, se darán formas nuevas a los caducos órganos políticos y se ahuyentará a los parásitos.

Quizá sea esto un sueño hijo de nuestro amor a la profesión, que quisiéramos ejercer con la mayor dignidad posible; pero también parecía un sueño hace pocos años la transformación que en su estructura, en su amplitud y en su independencia económica se operaba en los grandes voceros de la opinión, y la transformación se ha hecho.

¿Por qué no crear ahora el periodismo profesional?—O.

COMENTARIOS

La Organización Corporativa

Mucha importancia tiene la actual Organización Corporativa, y si fijamos un poco nuestra atención en ella veremos que constituye un gran adelanto para la producción y tranquilidad de nuestro país, siendo además una garantía muy sólida para patronos y obreros, aunque haya quien crea (tal vez con malquerencia) que este nuevo régimen será lo que han venido siendo hasta hoy las Asociaciones y Sindicatos.

Ante esta serie de malas interpretaciones, cabe decir, que la moderna Organización no será lo que han venido siendo las Asociaciones o Sindicatos; será en todo caso una superación substancial de todas ellas, ya que su fin primordial es buscar la mejor manera de organizar y armonizar entre patronos y obreros todas sus diferencias, proporcionándoles a ambos el contacto que es el medio más factible para que así amigablemente, sin distinción de clases, puedan actuar en el campo social.

Con el fin de que en estas Corporaciones, los elementos que la integran sean bien competentes, el Ministerio del Trabajo tiene establecidas en Madrid y Barcelona unas Escuelas dirigidas por cultos y distinguidos profesores, en las cuales actualmente se están cursando los estudios de «Derecho Corporativo», que constan de cuatro cursos exigibles a todos los que pretendan ocupar el cargo de secretario de una de estas Instituciones, comprendiéndose muy bien que así sea, ya que el cargo de secretario de uno de estos Comités paritarios, necesita que sea persona muy versada en estas materias, y por lo tanto significa una garantía desde el momento que será técnico especializado en todas estas cuestiones.

Como se ve, el Ministerio tiende a que todas las personas que integren estos organismos sean competentes y por ello en todos los Comités y Comisiones Mixtas son vocales los patronos y obreros (en igual número) con el objeto de que cada uno pueda defender más propiamente sus intereses.

Además dentro de los Comités Paritarios estarán al habla, en contínuo contacto, patronos y obreros donde podrán proponer y discutir, como tomar decisiones cuando sea en beneficio de la producción y de ellos.

La misión de los Comités paritarios es establecer pactos de trabajo, ya que su característica principal es extender el contrato colectivo para cada especialidad, a fin de ser una defensa para el obrero, como también una seguridad para el patrono, por establecer dicho contrato derechos y obligaciones para ambas partes.

Es evidente que al concertar un contrato individual un patrono y un obrero, éste se encontraba en pie de desigualdad frente al patrono, y tenía que aceptar las condiciones que aquél le ofrecía, cualesquiera que fuesen, ya que en caso contrario ante la necesidad que impone la vida al hombre y careciendo de medios con que poder satisfacerlas, tenía que sucumbir. Esto fué una de las causas principales de los jornales desiguales e ínfimos que llegaron a ser irrisoriamente mezquinos.

Ante este estado de cosas, y viéndose el obrero abandonado, nació a fines del siglo XIX y principios del XX un estado de opinión opuesto a que siguiera prosperando.

Al principio, los obreros proclamaban la huelga como medio de defensa, uniéndose momentáneamente para plantearla, pero eso en vez de ser una solución como ellos creían, era un enorme perjuicio, pues como carecían de medios de subsistencia, en un breve plazo tenían que rendirse. De ahí nació la premeditada idea de unión permanente y se creyó que podría ser por medio de la Asociación.

El Sindicato Unico partía de la base de reunir a todos los obreros por parecerles que formando un solo bloque podrían hacer frente al patrono y además porque contribuyendo todos a la remuneración de sus dádivas, la defensa sería más firme y eficaz.

Sin embargo, esta sindicación tenía por lema la imposición (bastará recordar los años de mayor auge del terrorismo, que fueron tan tristes y fatales para nuestra ciudad) con lo cual se desprende que no podía ser favorable al obrero ya que le imponía la obligación de pertenecer al Sindicato aunque su ideal fuese distinto.

Muy diferente es la norma seguida por la actual Corporación, pues en ella, el obrero es «libre» de pertenecer o no al Sindicato que le parezca bien, o sea, que se le concede libertad de asociación, considerando que imponer la obligación de formar parte de una Asociación es coaccionar la voluntad, ya que tiene que someterse a una ideología distinta.

Si comparamos todas estas clases de Asociaciones incluso las Corporaciones mediovales (Gremios), modelo de todas las demás, ya que en ellas se empezó a notar aquel espíritu de solidaridad, en la que el mismo maestro era trabajador, asistido frecuentemente por aprendices, que eran a la vez discípulos y colaboradores, veremos que con el actual régimen existe una gran distancia, ya que la Organización Corporativa Nacional tiende a ser una superación de todas ellas, siendo su fin siempre buscar la paz y el arreglo en los conflictos y discordias que puedan suscitarse, como también estimular a los factores de la producción para que así, todos reunidos, llenos de fe y entusiasmo podamos ayudar a la marcha marcial y ascendente que sin interrupción debe de hacer la moderna Organización Corporativa.

María del Pilar SUAREZ

No arriesgue su dinero y vaya a lo seguro: Anuncie en EL DIA GRAFICO

UNA GRAN OPORTUNI AD

EXCURSION COLECTIVA A

PARIS

CON MOTIVO DE LA

FERIA DE MUESTRAS

ORGANIZADA POR EL

EL DIA GRAFICO, LA NOCHE y GACETA DEPORTIVA

Con recepción oficial por el Comité de la Feria y visita detallada a algunas de las fábricas de automóviles de mayor importancia mundial, con explicaciones técnicas por ingenieros de las mismas.

ITINERARIO

SALIDA:
Jueves, 9 de Mayo, a las diez de la mañana.

REGRESO:
Miércoles, 15 de Mayo, a las 7'20 de la tarde.

PRIMER DIA:
Salida de Barcelona a las 10 de la mañana. Llegada a Cerbère a las 13'27. Aduana, transbordo e instalación en el tren francés (asientos reservados hasta París).

SEGUNDO DIA:
Llegada a París a las 8'51. Conducción e instalación en el Hotel. Desayuno (primera comida incluída en el forfait). Descanso hasta mediodía. Por la tarde, visita de París en autocar de lujo y guía intérprete. Itinerario: Plaza de la Opera, Iglesia de la Magdalena (visita), Bd. Malesherbes, la Capilla Expiatoria (visita); Bd. Haussmann, Parque Monceau, Arco de Triunfo de la Estrella (Tumba del Soldado Desconocido), Avenida del Bosque de Bolonia, Puerta Deauphine, Plaza de Víctor Hugo, Palacio del Trocadero (visita); Puente de Iena, Torre Eiffel, Escuela Militar, Palacio de los Inválidos, Tumba de Napoleón (visita), Explanada de los Inválidos, Quai d'Orsay, Puente de Alejandro III, Campos Elíseos, Plaza de la Concordia, Calle de Rívoli, Plaza Vendome, Plaza de la Opera. Vuelta al Hotel. Cena y alojamiento.

TERCER DIA:
Excursión en lujoso autocar a Versalles y la Maimaison, visitándose bajo la dirección de un guía-conferenciante, los Palacios, Museos y Jardines de Versalles, de tan gran esplendor y relieve histórico. Almuerzo en uno de los mejores restaurants del Real Sitio. Conducción al Hotel. Después de cenar, «soirée» en un Music Hall de fama.

CUARTO DIA:
Visita de París en autocar de lujo y guía, según el siguiente itinerario: Plaza de la Opera, Avenida de Id., Biblioteca Nacional, Iglesia de Ntra. Sra. de las Victorias, Banco de Francia, Iglesia de San Eustaquio, los Mercados Centrales, Calle del Louvre, Palacio Real, Plaza del Carroussel, Teatro del Odeón, Luxemburgo, Panteón de Hombres Ilustres (visita), Universidad de la Sorbona, Bd. de San Miguel, Palacio de Justicia, Santa Capilla (visita), Prefectura de Policía, Hotel Dieu, Iglesia Metropolitana de Ntra. Sra. de París (Notre Dame, visita), las Casas Consistoriales (Hotel de Ville), calle de Rívoli, Plaza de los Vosgos, Plaza de la Bastilla, Cementerio del Père Lachaise (visita), Avenida de la República, los Grandes Boulevares, Plaza de la Opera y vuelta al Hotel.

QUINTO DIA:
Recepción oficial por el Comité de la Feria, en honor de los visitantes y suscriptores de EL DIA GRAFICO, «La Noche» y «Gaceta Deportiva». Por la tarde, visita de la Feria, acompañados por el Comité Directivo. Por la noche, interesante visita de **París de noche**, en autocar y guía, recorriéndose las calles más animadas e iluminadas del París nocturno. Itinerario: Grandes Boulevares, Puerta San Denis, Puerta San Martín, Plaza de la República, Plaza de la Bastilla, las Arenas de Lutetia (antiguo Circo Romano), la Mezquita, la calle Muffetard (parada de veinte minutos para la visita de los subterráneos y catacumbas); Bd. San Miguel, los Muelles, el Sena de noche, Academia de Francia, Escuelas de Bellas Artes, Quai d'Orsay, Cámara de los Diputados, Plaza de la Concordia, Campos Elíseos, Boulevares Exteriores, Basílica del Sagrado Corazón. **Vista panorámica de París de noche.** Montmartre. Se entra, después, en el Grenier de la Butte (consumación comprendida). Atracciones. Audición de canciones populares de Montmartre. El espectáculo es altamente correcto y pueden asistir confiadamente las familias. Vuelta al Hotel por el Boulevar de Clichy, Pace Blanche, rue Pigalle, Plaza de la Trinité, rue de la Chaussée d'Antin y Place de la Opera.

SEXTO DIA:
Estancia libre en París. Desayuno, almuerzo y cena a cargo de la Agencia organizadora. Puede dedicarse el día para compras, visita a los Museos o realizar una excursión facultativa a Fontainebleau, Chantilly, Saint-Germain, y, para las personas que lo deseen, una visita a las grandiosas fábricas de automóviles, acompañados de un ingeniero-intérprete, quien dará explicaciones técnicas sobre tan interesante fabricación. Regreso al Hotel. Por la noche, después de cenar, salida a las 21'14 directamente hacia Barcelona.

SEPTIMO DIA:
Llegada a Barcelona a las 19'20.

PRECIO POR PERSONA: 450 PESETAS

ESTE PRECIO COMPRENDE:
1.º El billete del ferrocarril 1.a en España y 2.a en Francia, ida y vuelta, valedero hasta 45 días.
2.º Pensión completa en los Hoteles con todo el confort moderno y cocina selecta.
3.º Conducción de la estación al Hotel y viceversa.
4.º Las visitas y excursiones indicadas en el programa.
5.º Las tasas e impuestos de estancia y de lujo.
6.º Las propinas en los Hoteles.
7.º Las entradas en los sitios visitados y una buena localidad en un Music Hall de fama. No se incluyen las bebidas en los Hoteles ni las comidas en el vagón restaurant, como es de costumbre.

PARA INSCRIPCIONES:

EL DIA GRAFICO, LA NOCHE
GACETA DEPORTIVA

Plaza de Cataluña, 9 :-: SECCION VIAJES

Lea V. hoy "Gaceta Deportiva"

Barcelona al día

UNA GRAN MEJORA CIUDADANA

Ayer comenzó a prestar servicio al público el ferrocarril de la calle de Balmes, convertido en subterráneo

Ayer miércoles, desde las cuatro de la mañana, comenzaron a circular los primeros trenes de viajeros por el túnel de la calle de Balmes, inaugurado de un modo oficial durante el último viaje a Barcelona del general Primo de Rivera y los ministros de Hacienda y del Trabajo.

La decisión y energía del alcalde, barón de Viver, ha convertido en realidad lo que parecía un imposible.

Se ha abierto un túnel subterráneo de 3.200 metros desde la plaza de Cataluña hasta la calle de Muntaner y se ha construído en aquélla la estación subterránea más espaciosa del mundo, sin interrumpir el tránsito en la calle de Balmes y sus cruces.

En el piso superior y por debajo de las calles de Pelayo y Vergara, existe la gran Sala de viajeros y dependencias de la estación. Esta Sala, de 144 metros de longitud por 21 de ancho, está constituída por una serie de columnas dobles que sostienen el techo (piso de la calle). El acceso a esta Sala se realiza por escaleras situadas en la Plaza de Cataluña y calles de Vergara y Pelayo.

El piso más inferior de la estación consta de un túnel telescópico para pasar desde el túnel normal de la vía a los grandes túneles de andenes que son tres: dos gemelos para viajeros (situados en la calle de Pelayo y por debajo de las casas impares de la misma calle), y un tercer túnel, destinado al servicio de mercancías y equipajes, situado bajo la calle de Vergara. La Sala de viajeros y los andenes se comunicarán por medio de escaleras fijas para el descenso y cuatro escaleras móviles para el ascenso.

Todo el túnel está sólidamente revestido y tiene una fuerte solera de hormigón sobre la que se ha colocado la vía.

Las obras se dividieron en dos trozos, cada uno de los cuales ha sido contratado con una empresa distinta no sólo por razón de la naturaleza distinta del trabajo a realizar en cada trozo, sino para facilitar la más rápida terminación y hacer posible que en el próximo Certamen internacional de Montjuich pudiese quedar transformada — como así será — la calle de Balmes.

El primer trozo comprende la estación de la Plaza de Cataluña, el apeadero de Provenza y el túnel hasta la Diagonal. Total, 1.850 metros.

El segundo trozo consiste en un túnel de 1.330 metros: desde la Avenida de Alfonso XIII hasta la calle de Muntaner, comprendiendo los apeaderos-estaciones de San Gervasio y Muntaner y la gran estación de Gracia así como los túneles de enlace de esta estación con la de Guillermo Tell, de la línea del Tibidabo.

Toda esta cantidad enorme de obra se comenzó en octubre de 1926 y ha quedado perfectamente terminada en dos años y medio. Esto es lo más notable, lo que a juicio de los técnicos tiene más mérito.

Claro es que en el momento de abrirse el servicio al público faltan todavía las escaleras móviles de la Plaza de Cataluña y los detalles de la ornamentación de las estaciones que no han podido realizarse porque en Montjuich tienen poco menos que acaparados a los obreros del ramo.

Pero el túnel se ha podido poner en explotación en la fecha señalada por el alcalde.

Los técnicos que han aportado su esfuerzo y su inteligencia merecen también la gratitud del pueblo. Son los ingenieros de Caminos don José Cabestany, don Luis Jara, don Antonio Ochoa, don Narciso Amigó y el ingeniero Industrial don José Martí. La inspección del Estado ha corrido a cargo de los ingenieros de la segunda división de Ferrocarriles, cuyo jefe, don José Nicolás de Salas, se viene preocupando con su celo acostumbrado y probada competencia de estas obras.

Al hacer el Ayuntamiento entrega del túnel a la Compañía concesionaria del ferrocarril, la calle—que pertenece a la Compañía—pasa a ser propiedad del Ayuntamiento, queda municipalizada.

El proyecto es hacer de esta calle el camino más directo desde el centro de la población a la Avenida del Tibidabo. Las aceras no serán más anchas de 2'50 metros, a fin de que la calzada pueda medir 15 metros, dejando amplitud suficiente para el tránsito de automóviles.

No se colocarán árboles precisamente para no dar mayor amplitud a las aceras. Estas irán cubiertas de baldosín de cemento.

La calzada será del mejor asfalto, pues la calle de Balmes está llamada a ser una de las de mayor tránsito rodado.

Hay hecha una concesión de una línea de tranvías, pero es fácil que no se establezca hasta dentro de algunos años.

Menos de un mes falta para que la Exposición se inaugure y antes de que ese breve lapso de tiempo transcurra, la calle de Balmes estará totalmente urbanizada.

***

Por la mañana, a las diez, el alcalde de la ciudad inspeccionó los trabajos de destrucción de la estación de la estación provisional de la calle de Balmes y urbanización de la mencionada vía.

Homenaje a una Maestra

En la Escuela graduada de niñas, que dirige doña Blanca Martín, tuvo efecto una solemne fiesta escolar en homenaje a dicha profesora, por haber sido agraciada por el Gobierno con la Cruz de Alfonso XII.

Las insignias de tan preciada distinción le fueron ofrecidas en dicho acto por las maestras de sección y alumnas de la Escuela, asistiendo a la entrega diversas personalidades que felicitaron efusivamente a doña Blanca.

La fiesta escolar a cargo de las alumnas más aventajadas, que realizaron diversos ejercicios literarios y musicales, fué muy celebrada por la distinguida concurrencia que asistió a la misma.

Probablemente, y a fin de que las autoridades académicas y distinguidas personalidades puedan hacerse cargo del mérito artístico de las alumnas, dicha fiesta se repetirá dentro de breves días.

Montepío Alfonso XIII

En el distrito segundo de Unión Patriótica de Barcelona, marqués del Duero, 124, ha quedado constituído el Montepío Alfonso XIII, para los afiliados a la Unión Patriótica en Barcelona, el cual, por su ancha base estatutaria, es indudable habrá de alcanzar un sitio prominente dentro las organizaciones mutualistas patrióticas, que tan reiteradamente propugna se pongan en vigor nuestro ínclito jefe del Gobierno.

La Junta directiva del precitado Montepío ha quedado constituída al tenor siguiente:

Don Javier Girona, presidente; don Emilio Rovirosa, vicepresidente; don José Albareda, secretario; don Enrique Nualart, vicesecretario; don José Terradas, contador; don Fernando Guardiola, tesorero; vocales: don Manuel Serrano, don Joaquín, Gasca, don José Sentis, don Ricardo Velasco, Antonio Balart, Ramón Solé y don Miguel Cadena. Director, don Agustín Comenges.

En la secretaría de la Asociación, de siete a nueve de la noche, serán atendidas cuantas consultas y solicitudes se interesen referentes al Montepío, advirtiendo que en el mismo pueden inscribirse todos los socios de la Unión Patriótica en Barcelona, mayores de quince años y menores de cuarenta y cinco.

Paseo de Gracia, 95

Próxima inauguración de la

CAMISERIA

Barril y Arderíus

Un monumento a la Reina Doña María Cristina, en Barcelona

Acordada la erección de un monumento, en Barcelona, a la Reina doña María Cristina, parece que éste se levantará en la Avenida de Alfonso XIII, en la plazoleta de la Reina Cristina, rodeado de jardines.

Será de poca altura, y la escultura de la Reina madre, que aparecerá sentada en un sillón, será esculpida por Benlliure, quien ha comenzado ya su labor.

Al acto inaugural del monumento se le dará gran solemnidad.

Entrega del Hospital de la Magdalena

Ayer tarde, con asistencia del gobernador civil, tuvo lugar la entrega del Hospital de la Magdalena, a las Hermanas de la Caridad de Santa Ana, pertenecientes a la misma Orden que las que prestan sus servicios en el Hospital Clínico.

—«Servicio, dos francos». ¿Y ésto, qué es?
—Es por el cubierto, señor.
—¡Pero si yo no me llevo el cubierto!
—Usted, no; pero otros, sí.

(De «Dimanche Illustré»).

BAYER

CAFIASPIRINA

Rápido, seguro e inocuo

es el lema que distingue a la Cafiaspirina y hace que sea apreciada en el mundo entero contra los dolores de cabeza, muelas y oído. Su acción resulta milagrosa para cortar ataques gripales, o resfriados y para aliviar las molestias particulares de la mujer. Levanta las fuerzas sin atacar el corazón ni los riñones y no atonta como otros similares.
¡Desconfiad de las tabletas sueltas!

La vida de la ciudad

Comisión Mixta del Trabajo en el comercio al por mayor de Barcelona

RECURSOS DESESTIMADOS Y RECURSOS QUE SE ACEPTAN

Vistos los recursos de revisión formulados por varios vocales patronos de la Comisión Mixta y por el Círculo de Aseguradores, Liga de Defensa Industrial y Comercial, Asociación Patronal de Agentes de Aduanas y Comisionistas de Tránsito, Colegio Oficial de Agentes y Comisionistas de Aduana, Unión de Transportistas Marítimos, Agrupación de Almacenistas de Pañería y Forrería, Unión de Comerciantes en Maquinaria, Ferretería y Similares, Cámara Mercantil y Unión Industrial Metalúrgica, tramitados en un solo expediente por decreto de la Presidencia, de 28 de enero próximo pasado.

Visto el dictamen de la Asesoría Letrada y el informe de la Ponencia de Asuntos Generales.

Por las razones expuestas, el Pleno de la Corporación, en su sesión ordinaria celebrada el día 8 del actual, tomó por unanimidad el siguiente acuerdo:

Se desestiman los recursos de revisión interpuestos por los individuos y entidades que en la cabecera de este escrito se mencionan, salvo lo que a continuación en las diferentes disposiciones que han sido recurridos que se modificarán en la forma siguiente:

Artículo 23, regla segunda. — Los sueldos mensuales mínimos podrán abonarse por meses vencidos, esto es. el trabajo realizado en un mes se pagará en los últimos diez días del mismo mes o en los primeros del siguiente, pero queda bien claramente puntualizado, que las cantidades mínimas mensuales deberán pagarse mensuales. Esto, no obstante, el patrono podrá pagar a sus empleados cantidades a cuenta de sus salarios con la condición precisa de que al finalizar cada mes haya satisfecho la totalidad del sueldo mínimo correspondiente.

Artículo 23, regla séptima. — En los grupos segundo, tercero y cuarto los dependientes, dependientas y mozos que hayan llegado a la edad máxima de las escalas precedentes, tendrán derecho de un aumento de cinco pesetas mensuales los dependientes, dos pesetas cincuenta céntimos las dependientas y cincuenta céntimos semanales los mozos, sobre los sueldos mínimos fijados en dichas escalas, por cada año de servicio que a partir de la edad límite de las mismas y de la implantación de los sueldo mínimos, lleven prestando en la misma casa, hasta alcanzar la cantidad de 450 pesetas mensuales los dependientes, 325 pesetas mensuales las dependientas y 65 pesetas semanales los mozos. Cuanto dichos dependientes, dependientas o mozos hubieren sido aumentados en cantidad inferior a la que les correspondería en virtud del párrafo anterior, tendrán derecho a que se les regularice el sueldo, aumentándoseles la diferencia resultante.

Nota.—Para la aplicación de los aumentos referidos, se tendrá en cuenta lo dispuesto en la regla tercera. Ejemplos de aplicación de la regla precedente: 1. Un dependiente que desde 1920 disfrute de un sueldo de 300 pesetas y continúe en la misma casa, deberá percibir 340 pesetas hasta 31 de diciembre de 1929 y desde primero de enero de 1930 la cantidad de 345 pesetas. 2. Un dependiente que contando más de 23 años entró al servicio de una casa en agosto del año 1927, si continúa en la casa, deberá percibir 305 pesetas hasta 31 de diciembre de 1929, y desde primero de enero de 1930 la cantidad de 310 pesetas. 3. Una dependienta que contando 22 años de edad ingresó en una casa el año 1922 disfrutando de un sueldo de 200 pesetas, si continúa en dicha casa, deberá percibir 260 pesetas hasta 31 de diciembre de 1929 y 262'50 pesetas a partir de primero de enero de 1930. 4. Un mozo que desde 1917 preste sus servicios en una casa disfrutando desde entonces el sueldo de 60 pesetas semanales, si continúa en la misma casa tendrá derecho a percibir 62 pesetas semanales hasta fin del corriente año y 62'50 pesetas desde primero de enero de 1930; salvo la tácita renovación a que se refiere el artículo 46 del real decreto ley de Organización Corporativa Nacional, de 26 de noviembre de 1926, texto refundido.

Disposición transitoria. — La aplicación de las disposiciones del artículo 30 del presente Régimen de Trabajo, se suspenderá hasta transcurridos tres meses desde la definitiva aprobación del mismo y previo cumplimiento de las reglas de publicidad contenidas en el artículo sexto.

Mitin femenino en Horta

En el Círculo de Unión Patriótica de Horta y Santa Eulalia, tuvo lugar el anunciado acto de afirmación patriótica organizado por dicha entidad con la cooperación de la Comisión de Propaganda y la Sección Femenina de la Juventud de Unión Patriótica de Barcelona. El salón de actos estaba lleno de concurrentes, entre los que predominaban las señoras y señoritas.

Abierto el acto, el presidente de la Sección de Propaganda de la entidad y concejal señor García Anné, pronunció un breve discurso de presentación de las oradoras que en el mismo habían de tomar parte, de las cuales hizo un caluroso elogio por la actuación que vienen desarrollando en Unión Patriótica.

A continuación hizo uso de la palabra la señorita García Blanco, quien dirigió, en nombre de la Sección Femenina de la Unión Patriótica de Horta, un cariñoso saludo a sus compañeras de la Sección Femenina de la Juventud de Barcelona, e hizo constar la compenetración existente entre todas las mujeres de las Secciones Femeninas de Unión Patriótica para la defensa de España y sus prestigios.

Entonó un canto a la Patria y terminó su elocuente discurso con un viva a España, que fué unánimemente contestado. Fué muy aplaudida.

La señorita Pérez Mateo, pronunció una fogosa peroración, pletórica de entusiasmo, en la que fustigó duramente a los enemigos de España, conscientes e inconscientes, que se prestan a determinados juegos en daño de España y se ocupó en términos irónicos de los manejos de los antiguos políticos.

La señorita Ruíat, le sucedió en el uso de la palabra, haciendo una completísima excursión por la Historia de España, para demostrar que el amor a la nación no es incompatible, sino que por el contrario se complementa con el amor que se tiene a la región natal.

La señorita Pueyo, expuso la misión de la mujer en la formación y educación de las generaciones y la decisiva influencia que ejerce en la sociedad y debe ejercer también en la ciudadanía.

La siguió en el uso de la palabra, la señorita Pons del Castillo, vicepresidente de la Sección Femenina de la Juventud Patriótica, quien analizó la labor del Gobierno y explicó la obra que realiza la Sección Femenina de la Juventud de Unión Patriótica de Barcelona, justificando la existencia de tales Secciones en las Entidades de la organización creada por el general Primo de Rivera.

CALPY — FCA. DE ARTS. DE PIEL
VENTA DIRECTA AL CONSUMIDOR
PRECIO FIJO. — Almerón, 239

Accediendo a indicaciones de la presidencia, pronunció un breve discurso el concejal jurado del distrito IX, señor Mariné, que en elocuentes frases dió sanos consejos a los patriotas y dijo que el amor a la Patria no debe manifestarse solamente con palabras, aclamaciones, etc., sino que es preciso también sacrificarse por ella, demostrando con hechos palpables los sentimientos patrióticos. (Prolongados aplausos).

Finalmente, el presidente del Círculo de Horta, don Vicente Diego Abad, resumió los discursos pronunciados, uno elocuentísimo, en el que recogió y comentó acertadamente la principales manifestaciones que en el mitin se habían hecho. (También se le aplaudió con entusiasmo, terminando el mitin con vivas a España, al Rey, al general Primo de Rivera y a la Unión Patriótica).

Las señoritas oradoras fueron obsequiadas con preciosos ramos de flores que llevaban lazos de los colores nacionales.

Después, y organizado por la Sección de Festivales, se celebró un lucido baile de sociedad en honor de las citadas señoritas, que estuvo animadísimo.

Revista de Somatenes y bendición de la Bandera del Partido del Somatén de esta ciudad

Convocado por el Cabo de Partido del Somatén de Barcelona, don Arcadio Balaguer de Costa, y bajo la presidencia del comandante general del Cuerpo don Julio Suso Lope, con asistencia del señor vocal de la Comisión organizadora del mismo señor barón de Güell y del coronel auxiliar jefe del partido don Leandro Ossorio Buxems, se celebró en la Comandancia general, la Junta reglamentaria de Cabos y Subcabos de distrito del Somatén del referido partido, examinándose y acordándose en ella los detalles para la organización de la ceremonia de la bendición y recepción de la Bandera del Partido, dándose cuenta en la misma a los reunidos de que el Rey se había dignado conceder al Somatén de Barcelona el alto honor de que su hija S. A. R. la infanta doña Beatriz de Borbón, sea la Madrina de la referida Bandera, que el Ayuntamiento de esta ciudad regala al Somatén.

El acto tendrá lugar el día 26 del próximo mes de mayo, en el sitio previamente designado y preparado para ello del cruce de la Avenida de Alfonso XIII con el Paseo de Gracia, celebrándose al mismo tiempo la imposición de medallas concedidas por el Gbierno a las Madrinas de las Banderas de los Somatenes de Cataluña, comenzando el acto a las once horas del referido día.

Los Cabos de los distritos del partido de la ciudad, reunirán a los somatenes en los lugares de sus respectivas demarcaciones, con el fin de que puedan pasar antes de concurrir a la referida ceremonia de la bendición, la correspondiente revista de documentación y armamentos reglamentaria, debiendo hallarse después de ello, en el lugar designado a cada uno de los distritos para presenciar el citado acto a las diez horas del referido día 20 de mayo.

Después de la ceremonia de la bendición y recepción de la Bandera, los Somatenes todos de Cataluña con sus Banderas que asistirán a tan importante acto, que asimismo coincidirá con el no menos importante de la bendición y entrega de la Bandera al Tercer Tercio de la guardia civil; desfilarán ante la tribuna regia después de las tropas de la guarnición por el Paseo de Gracia.

El señor Cambó, a Mallorca

Se hizo a la mar el yate «Catalonia», propiedad del señor Cambó, llevando a bordo a éste. Se dirige el «Catalonia» a Tarragona, desde cuyo puerto seguirá viaje a Palma de Mallorca.

A·Y·E·R

Abril nos deparó un buen día primaveral. Tan buen día, que por la calle nos fué dado contemplar—no exentos de cierta emoción—el primer sombrero de paja. Y no hay que decir que quien así hacía ostentación de primacía en el uso del tocado veraniego, estaba también un poquitín emocionadillo. No en balde se hacía cargo de su importantísimo papel de número uno de esa lista de sombreros de paja que hacen todos los años las muchachas casaderas; aunque no sea al primero, precisamente, al que le tenga reservado el gentil juego un papel halagador.

Buen día el de ayer. Barcelona vió cumplido uno de sus anhelos urbanos más largamente sentidos, con la inauguración del ferrocarril eléctrico de la calle de Balmes, convertido en subterráneo.

La obra, suntuosa, fué visitadísima, no solamente por los habituales viajeros, sino por otros muchos que querían "estrenar" la feliz innovación.

Regresó de Madrid el señor gobernador civil, quien hizo a los informadores algunas manifestaciones interesantes, que el lector verá en lugar adecuado del presente número. Hoy volverá a marchar a la Corte el señor Milans del Bosch.

Y esto es cuanto de la jornada barcelonesa de ayer merece, con mayores méritos, ser destacado en nuestro pequeño resumen cotidiano del vivir de la ciudad.

La urbanización de la calle de Almogávares

En breve será prolongada la calle de Almogávares hasta la de La Llacuna. Para ello han sido expropiados los terrenos necesarios habiendo cedido los suyos buen número de propietarios.

El puente de la calle de Almogávares será abierto al público del 15 al 18 de mayo próximo y la totalidad de la calle, a mediados de junio, ya pavimentada.

Procesamiento y prisión

El Juzgado del distrit odel Sur ha dictado auto de procesamiento y prisión contra José Blanch Tarda, por tentativa de robo en una casa de la carretera del Port.

—Ayer me iba a comprar una tarta de cinco francos, pasó un pobre y le dí los cinco francos.

—¡Noble acción!

—Sí. Lo malo fué que entró el pobre en la confitería y compró la tarta.

(«Pages Gaies», Iverdon).

PASATIEMPOS

(Sección a cargo de NOVEJARKYN)

Fuga de consonantes

(Por RICARDO PERICH)

A..i.ua.e..e e.a. .u..e.
".oi.a." .a. a.ua. .e. .a.
E...ó e. e..a. .i .o.e.a
. .e .o..ie.o. ".a.á."

***

Tarjeta

(Por ROBERTO OLLER)

Adela Duriz

Combinar las precedentes letras de modo que forme los apellidos de un célebre aviador español.

(Las soluciones, mañana).

***

Soluciones a los pasatiempos insertados en el número de ayer:

Si nada: **Desnudo.**

¿Cómo murió San Bartolomé?: **Desollado.**

El Día Gráfico
CUPON
que debe acompañar
a todo envío de pasatiempos

LA VIDA MODERNA

con sus exigencias y su dinamismo constante, arruinan la salud de los nervios El preventivo natural y eficaz que regula la normalidad de los centros nerviosos, es tomar, todos los días, una taza de té o tila con dos o más cucharaditas del

AGUA DE AZAHAR "LA GIRALDA"

El sedativo de los nervios

TENA
SEVILLA

MADRID, CONDE XIQUENA, 11
BUENOS AIRES, ALBERTI, 6

ALGO DE FLAMENCO

Vicente Escudero, el bailador internacional, nos cuenta algunas anecdotas de su vida pintoresca, y dice que en Sevilla se baila mas ruso que flamenco

—¿Qué quié uté de mí?

—Que me cuente su vida y sus andanzas por Europa, que me hable de flamenquismo y del canté «jondo».

—To lo que voy a contá es puramente pa reí y pa llora. Toa mi locura y disparates eran porque quería vivi, porque me sentía vivi, porque no me acomodaba auna soledad muerta, en apariencia de hombre. Créame uté, la ociosidad adelgaza, los ingenios. Yo era bastante dao a la lectura y poezo he recorrío tierras lejanas y conozco habla ozótica.

—Cuente, cuente...

—Po mie uté, siendo «chavea» me iba po lo pueblo echando la «batea» y bailando por lo café a «pinrrel», con las botas al hombro, pa no gastarla. Al llegá al pueblo me la ponía pa bailá. Pa irme de un lao pa otro, cogía los trenes sin pagá, y ante de llegá a la estacion de termino, me tiraba de ellos. Lo ma graciozo era que pa comé me metía en lo melonare y en la viña y me ginchaba... ¡jozú, que «leste» pasaba!

Vicente Escudero es un hombre de rostro moreno, ardiente, de una palidez macilenta y azulada, donde se destacan las cejas, juntas y espesas, como trazadas a carbón.

—Una vé—prosigue—mientra estaba saboreando deliciozamente la uva, sentí crují laz oja seca en una verea lateral, y un tío mu grande, de barba roja y ojo chispeante, apareció de pronto a poco poco de distancia. ¡Figureze el canguelo que me entró po el cuerpo. Intenté emprendé la de Villadiego, pero una mano robusta me aferró po el cuello de la chaqueta y me levantó un palmo del zuelo.

—¡Ah, pedazo de granuja! ¡Ladronzuelo miserable! ¡Te he cazao con la mano en la masa!

—¡Perdóneme! ¡Perdóneme — zupliqué — ¡Tenía hambre!

—Y si tenías hambre, ¿no podía sacriarla en otro viñedo, ante de entrá, como un ladrón, en mi tierra?

Y me dió una patá.

—¿Conque fuiste tú quien tiró ezo racimo al zuelo?

Y me dió un puñetazo en la espalda.

—¿Te gustaban mi uva? ¡Pué a vé si ahora te gusta esto!

Y me dió una guantá.

Yo gritaba, lloraba y procuraba zafarme, pero mi esfuerzo eran inútile, porque lo deo del tío aquél me tenían «algarabao» como una tenaza. Cuando hubo desahogao su inquina, me zoltó.

Mi espalda y mi pierna quedaron como rota. Un carrillo me ardía, y me zalía zangre po la narí.

—¿Continuaron, después, gustándole las uvas?

—¡Quite uté dahí! No la he vuerto a comé ma en mi vía.

Sonríe con aplomo e insolencia simpática.

—De ve en cuando echaba un capotillo. La última ve, una vaca de mu mala intencione, de eza que zaben latín, me entranpiyó y me dejó echo uno zorro a mordisco. Salí lleno de cardenale. Pero la pena que a mí me entró po tó el cuerpo, fué al vé lo pantalone roto, que era mi única prenda que tenía pa bailá.

Eto me curó de continuá con lo toro, ma no po eyo perdí la afición.

Su pensamiento se transverbera al pronto con una luz penetrante.

—Durante el cisco de la guerra, recorrí toa Uropa. En Zurich viví cuatro meze. Allí, en un café-danzante, echaba un bailito gitano, de ve en cuando, con mi farruguiya, en el que tenía mucho ézito. Uté sabe lo que paza con la mujere y zin zabé el por qué, un día me echaron de la ciudad lo policía. Anónimamente, en la matrí viscoza de la rivalidá y la envidia, comenzó a cuajarze un rumó calumnioso. El rumó se propagó. Pero la palabra nó ponen nido en la oreja. Y un corazón podrío me había vendío po lo ojo. Depué, zin embargo, como yo en Suiza tengo mucho carté, arreglé la coza y volví. También tengo mucho carté en París, no crea uté. Y mu bueno amigo, entre eyo, el pinto Picasso.

Habla apresuradamente, con voz espesa, dejando larga estela de resonancias.

—¿Cómo juzga usted al flamenco de hoy?

—El perfume de la roza carece de sentío, y no es posible descifrarlo. El flamenco es perfume. El canto de la ave carece de sentío. El «jondo» es múzica. Pero sobre tó, el flamenco es acción concentrada, acción latente y zuprema, perfume y ritmo, y dentro de él, se parpa un cúmulo de fuerza activa. Con el flamenco también se apodera de uno la nesesiá del dinamismo. Se quisiera hasé mucha cosa, y a falta de esa acción grande es irresistible, por lo meno, la comezón de bailá. Pero el flamenco en España está en bastante decadencia. En Seviya, la tierra en donde debía bailarse mejó, se baile ma bien el ruzo que el flamenco. Y el flamenco debe se puro, gitano, con sabó de raza.

Luego, Vicente Escudero, nos dice que en octubre próximo volverá a España con una «troupe» de flamencos, que ahora piensa llevar a París, para donde ha contratado también a la Niña de los Peines y al Niño Marchena.

—Lo do Niños mayores der mundo...

JOSE D. BENAVIDES

VENTAS MAYOR Y DETALL
CASA
DEL MUEBLE
CORTES, 543
Entre Casanova y Villarroel.

En el Instituto de Economía Americana

Don Rafael Vehils, ante la representación consular y la de las entidades económicas, expuso la finalidad de la Conferencia de Cámaras de Comercio americanas

En el hermoso local que en la Vía Layetana posee el Instituto de Economía Americana, tuvo ayer lugar la sesión extraordinaria de la Junta de Gobierno del mismo, con objeto de deliberar sobre algunos aspectos de la proyectada Conferencia de Cámaras y Asociaciones americanas de Comercio y del Museo de Recursos Naturales y Economía General Americana, en preparación.

Don Rafael Vehils, director del S. D. E. A., expuso a grandes rasgos la estructura que debe darse a la citada Conferencia y para colaborar en ella requirió el concurso de todos los señores representantes de las naciones americanas.

La Conferencia tendrá un doble objeto: 1.º Constitución del Consejo Superior de Patronato y elementos de trabajo del Instituto de Economía Americana, y 2.º Fomento del comercio americano en los mercados del Mediterráneo. Dice que estos temas son de carácter enunciativo, no limitativo, y, a ellos, para conformar la Orden general del día, habrán de agregarse en su tiempo, todos aquellos de interés general para la economía americana, que las Delegaciones entiendan deban ser planteados y debatidos en el seno de la Conferencia.

La información regular y constante y la revisión periódica de sus trayectorias de actividad, de que el S. D. E. A. necesita para responder airosamente a su cometido de divulgación, motivan el cordial requerimiento que la Junta de Gobierno dirige a aquellas entidades para la constitución de su Consejo Superior de Patronato. Al propio tiempo, la situación y circunstancias que reune la ciudad donde se asienta, han decidido al Instituto a brindar su concurso al comercio americano para colaborar con él en su avance por los países que circundan el viejo mar Mediterráneo, cuya importancia en el comercio internacional se recobra actualmente con evidente empuje.

Dice luego que el Patronato se ha circunscrito a las Cámaras y, en su defecto, a las Asociaciones similares, por el hecho de ser las Cámaras las agrupaciones económicas especialmente consagradas al desarrollo del comercio exterior y existir en casi todas las Repúblicas de América. Por esto, ellas principalmente, están capacitadas para comprender la importancia de un centro internacional como el S. D. E. A.

Tras otros brillantes párrafos dice que para una normalización definitiva de sus servicios necesita el Instituto robustecer su secretariado, concretar un plan de publicaciones y organizar su museo de recursos naturales y economía general americana.

Dice que interesa crear en Barcelona el Museo de Recursos Naturales para exhibir en él, de modo permanente, las materias primas y artículos en bruto de cada país y exponer en forma gráfica los rasgos genuinos de las economías nacionales de Ultramar.

Para realizar este proyecto se ha dirigido el Instituto a los Gobiernos de las Repúblicas de América que participan oficialmente en la Exposición de Sevilla en solicitud de que, una vez clausurada ésta, le sea concedido con carácter de depósito permanente a Barcelona, una síntesis de lo que se exponga en aquel certamen.

El Instituto adquirirá a sus expensas el local necesario y la conservación de muestras, gráficos, etc., etc., que se le faciliten.

Ha solicitado, también, la concesión, durante cinco años, de uno de los pabellones de la Exposición de Barcelona que revisten carácter provisional para la instalación del Museo y se tienen noticias de que será concedido.

El señor Margenat, representante de la Argentina, felicitó efusivamente al señor Vehils en nombre propio y en el de sus colegas siendo recibidos ambos discursos con una nutrida salva de aplausos.

A continuación, el presidente concede la palabra al señor Alvarez de la Campa, quien en breve y elocuente parlamento dice lo que es y significa el Puerto Franco para el comercio hispanoamericano en el que no se ve, solamente, la utilidad material que pueda reportar sino un lazo más de la unión moral y del afecto que ligan a España con las Repúblicas americanas.

Finalmente, el señor Méndez de Cardona, que presidía, resumió los discursos y dió las gracias a todos los asistentes al mismo.

Notamos la asistencia, además, de todos los señores representantes de Repúblicas americanas, de los señores Rosales, Malagrida, Gual Villalbí, Armenteras, Maese, Nadal, Mir, Juncadella, Viñas, Gilf Oliva, Villalta y otros muchos que sentimos no recordar.

***

Terminado el acto reseñado anteriormente, el señor Vehils, obsequió a todos los asistentes al mismo, con un exquisito te con motivo del próximo viaje que emprenderá a la América del Sur para ultimar detalles referentes a los proyectos expuestos.

Si vuestras digestiones son difíciles, si experimentáis dolores de estómago, calambres, desfallecimientos, pesadéz, no vaciléis en someteros al régimen del delicioso Phoscao, y en pocos días las molestias habrán desaparecido y vuestras digestiones serán normales y regulares.

PHOSCAO

EL MAS EXQUISITO DE LOS DESAYUNOS
EL MAS POTENTE DE LOS RECONSTITUYENTES

Alimento completo, compuesto y dosificado juiciosamente para responder a todas las exigencias fisiológicas, agradable al paladar y de una digestibilidad perfecta, el PHOSCAO ha resuelto la cuestión de la alimentación racional de los enfermos, de los convalecientes y de los ancianos. Verdadero acumulador de fuerzas, el PHOSCAO es aconsejado por los médicos a los anémicos, a los agotados, a las mujeres encinta, a las nodrizas y a todos los que sufren de una afección del estómago (dispepsia, gastralgia, dilatación) o que digieren con dificultad.

En farmacias y droguerías
SE ENVIA GRATIS UNA MUESTRA A QUIEN LO SOLICITE
Depósito: FORTUNY, S. A., 32, Hospital, Barcelona

50

LA LOTERIA de la SUERTE
RAMBLA DE LAS FLORES, 12

que en el último Sorteo de NAVIDAD expendió el

SEGUNDO PREMIO de

10.000.000 de Ptas.

confía vender para el Sorteo

11 Mayo próximo el
PREMIO MAYOR de

7.500.000 Pesetas

para lo cual, pone a disposición de su numerosa y distinguida clientela, un inmenso surtido de billetes para el mencionado Sorteo

LA MARCA PREFERIDA POR TODO COMPRADOR DE
PIANOS ELECTRICOS "HUPFELD" de Leipzig
ES
POR SU GRAN SOLIDEZ Y ESMERADISIMA EJECUCIÓN
GRAN REPERTORIO DE ROLLOS PARA TODOS LOS MODELOS
Visite la gran Exposición : J. MOTA - Ancha, 46

Señora: causan admiración

las colecciones que acabamos de recibir en CREPS, GASAS, GEORGETTES, HILOS lisos y estampados por lo exuberante, selecto y distinguido de sus diseños y calidades, siendo comentadísimos los

PRECIOS INSOSPECHADOS

a que son vendidos por nuestra

LIQUIDACION TOTAL

por ampliación, la que continúa con éxito creciente.

El enorme número de compradores que nos visita diariamente nos impulsa a recomendarle evite aglomeraciones; efectuando sus compras a primeras horas, podrá ser mejor atendida.
Una visita a nuestro vestíbulo es interesantísima.

La Fijica

PUERTAFERRISA, 23

GRAMOLA AMPLIFICADORA ELECTRICA
UNA ORQUESTA A SU DISPOSICION

HIJO DE GUILLERMO PUIG S. EN C. PELAYO 14
RONDA Sn PABLO 68-70

NO HAY PALABRAS...

para expresar la perfección del REPRODUCTOR ELECTRICO Marca «LA VOZ DE SU AMO», que forma una nueva época en la construcción de aparatos parlantes.

ES EL UNICO PRODUCTOR ELECTRICO QUE DA GRAN VOLUMEN SIN PERDIDA DE TONO.

Al presentar el Reproductor Eléctrico, introducimos en el mercado la más reciente aplicación de la Ciencia de la Electricidad al Gramófono. Está tan por encima de los demás tipos de reproductores eléctricos como el modelo corriente de «La Voz de su Amo», está por encima de los demás aparatos parlantes.

EL REPRODUCTOR ELECTRICO está especialmente indicado para grandes salones, salas de baile, restaurants, casinos, balnearios, clubs, cafés, dancings, cabarets, terrazas, plazas al aire libre, bars, etcétera. Modelos para corrriente alterna y continua, enchufables directamente a la red. Estos modelos pueden funcionar con varios altavoces y a diferentes potencias entre ellos.

JUZGUE POR SI MISMO
¡ES PRECISO QUE USTED LO OIGA!

Audiciones, detalles y condiciones:

HIJO DE GUILLERMO PUIG, S. en C.
14 - PELAYO - 14

Notas Musicales

PALACIO DE LA MUSICA CATALANA

ORQUESTA CASALS

Sesión importante, como todas las que realiza la Orquesta Casals, fué la del sábado por la noche, ofreciéndose, además, en ella, el atractivo de estar dedicada la segunda parte a autores catalanes.

En calidad de estreno, diósenos a conocer una «Danza india», original de la compositora Montserrat Campmany, la que nacida en Barcelona, hasta el año pasado residió en Buenos Aires. Allí verificó sus estudios musicales, obteniendo altas distinciones en los de piano, de violoncello y de la composición, en la que se ha distinguido como autora de varias obras, entre ellas, un poema sinfónico para gran orquesta, inspirado en poesías de nuestro compatriota Jeronimo Zanné.

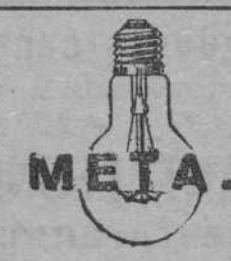

Basada en la escala pentagonal incaica, la composición para instrumentos de viento, de percusión y piano que se estrenó, distínguese por sus rasgos strawinskyanos, los que se hacen ostensibles en varios de sus fragmentos, tanto en lo que afecta al ritmo como en lo que se refiere a sonoridaddes.

Desde luego, es la «Danza india» una obra interesante. A pesar de las intermitencias vaciladoras que en ella se observan, en el manejo instrumental y en sus períodos contrapuntísticos, se observan felices disposiciones para las concepciones sinfónicas.

Apreciándolo así, sin duda, el numeroso auditorio que asistió al Palacio de la Música Catalana, hizo objeto a la señorita Montserrat Campmany, de nutridos aplausos, los que se la prodigaron en la doble calidad de compositora y de intérprete, puesto que ella misma ejecutó la parte de piano. Se la obsequió, además, con un magnífico centro de flores.

Del maestro F. Pujol, figuraban en la segunda parte dicha, las danzas características tituladas «Festa», que fué pulcramente dirigida por su autor.

A pesar de ser la primera obra que para orquesta escribió el maestro Pujol, y desde luego conocida ya ventajosamente, de todos los filarmónicos, es ella reveladora de sus sólidos conocimientos instrumentales. La orquesta suena clara y brillante, además de que la línea melódica, asequible e inspirada, aun siendo completamente original, es de un sabor de folklore catalán. A este maestro se le hizo objeto de una manifestación de simpatía calurosa y entusiástica.

Estrenóse, además, la obra «Trista», en forma de sardana, de E. Casals. Su autor cosechó asimismo intensos aplausos.

Los conocimientos instrumentales y armónicos de E. Casals se patentizaron en esa su composición, en la que la transformación temática, es reveladora, además, de que la línea melódica, clara y precisa, es la base sólida en la que se asientan sus concepciones.

De ritmo preciso y contundente, con cantos melancólicos de inspiración diáfana, con envoltura armónica, cuya orquestación maciza y de amplitud sonora, por su transparencia, no sólo no empaña la línea melódica, sino que descuella como ornamento que la enaltece, con la escena y danza del fuego de la ópera «Tassarba», del maestro Enrique Morera, bajo cuya clara batuta fué ejecutada.

Aquella «Farruca» apasionada y fogosa, en la que los instrumentos de percusión aparecen como contundencias de su ritmo pletórico de vida, es de primitivo contraste, con aquellos cantos quejumbrosos y plañideros, entonados en ensueños de alegría y de amor por una feminidad juvenil cuya vida apetece.

Completaban el programa de este concierto: la «Sinfonía» en do menor, de Haydn, que integraba la primera parte, y «Bacanal», del Venusberg de Tanhauser», de Wagner, y la obertura de «La gran Pascua Rusa»,

de Rimsky-Korsakoff, que figuraban en la última y en las que bajo la dirección del maestro Pablo Casals, la orquesta de su nombre alcanzó toda la cohesión apetecible, además de que en la interpreación resplandeció todo el temperamento artístico de elevación, que atesora este maestro.

Dos sesiones interesantes

ELEMENTOS DIVERSOS

Aunque no hayan sido públicas, por el mérito de los elementos que tomaron parte, y por la música selecta que se cultivó, merecen citarse las dos sesiones celebradas estos días en la morada del maestro Laporta Astort.

María Claramunt, soprano; Ivone Buise, piano; Jacinta Torner, violín; José Domingo, tenor; Arcadio Tarré, piano, y el maestro Laporta Astort, fueron los intérpretes a los que estuvieron encomendados el desarrollo de los dos respectivos programas.

La señorita Claramunt cantó con elegante estilo y dicción efusiva, lieders, de Scarlatti, Wakerlier, Mozart, Schumann y otros autores; la señorita Buise, revelándose, una vez más temperamento de grandes arrestos, ejecutó obras de Mendelssohn, Arensky, Wagner-Listz, Albéniz y Granados; José Domingo cantó, con inflexiones atractivas y con dicción pulcra, composiciones de Beethoven, Grieg, Schubert y Saint-Saenz; Michel Dumas ejecutó, impecablemente en el piano, varias obras de Schumann, Chopin, Schubert y Albéniz, y Pepita Biguer las interpretó con toda pulcritud, igualmente en el piano otras de Debussy y Albéniz.

La parte central de la segunda sesión, fué encomendada a la notable violinista señorita Jacinta Torner, en la que halló oportunidad de afirmar su reputación artística.

La flexibilidad de su arco, la pulcritud de su afinado y la agilidad de su digitación, patentizáronse en la interpretación de la «Sonata en do», de Mozart; en otras obras de Desplanes y de Martini ,y en el «Preludio y Allegro», de Pugnani-Krisler. En todas, esta distinguida concertista cosechó abundantes aplausos.

Colaboró asimismo, en la primera sesión—y de ello damos cuenta solamente en atención a la veracidad informativa—el que esta crónica escribe, ejecutando en la guitarra obras de Sor, Nogués Pon, Mendelsson, Granados y Mas Bargalló.

El maestro Laporta Astort, del que se interpretaron escogidas composiciones que fueron dignamente celebradas, colaboró, con toda pulcritud, en el piano, con la cantatriz señorita Claramunt y la violinista señorita Torner y Arcadio Tarré, con no menor esmero, con el tenor José Domingo.

Para todos hubo aplausos y felicitaciones de la concurrencia.

J. NOGUES PON

CONCIERTO RYSIKOFF-VILALTA

En el interesante concierto que dieron el pasado domingo en el Círculo Católico de Gracia los reputados artistas Máximo de Rysikoff y Alejandro Vilalta, obtuvieron un triunfo definitivo. Ambos concertistas tuvieron que dar algunas obras de bis, y el notable cantante se vió obligado también a repetir la mayoría de las obras que estaban a su cargo, interpretándolas, como de costumbre, con su peculiar matización exquisita y apasionada.

La entidad organizadora también obtuvo un gran éxito, pues todos los concurrentes, que fueron en crecidísimo número, elogiaron el buen acierto de la interesante velada por ella organizada.

EL QUINTETO CATALAN A VICH

Entre los aficionados a la música de Vich, existe un gran interés para asistir al próximo concierto organizado por la Asociación de Música de dicha ciudad, que lo ha confiado al novel quinteto catalán.

Esta agrupación, que se presentó tiempo atrás en Barcelona con gran éxito, interpretará en esta sesión un programa de prueba, integrado por un cuarteto de piano de Mozart, un cuarteto de cuerda de Dvorak y el conocido quinteto de Schubert.

Este interesante concierto está exclusivamente reservado a los socios de dicha entidad y se efectuará en el teatro Vigatán, mañana, por la noche.

EL TRIUNFO DE MERCEDES CAPSIR, EN NIZA

Recientemente, nuestra gentil paisana, Mercedes Capsir, al interpretar el papel de «Violeta» de «La Traviata» en el Teatro de la Opera, de Niza, ha obtenido tan lisonjero éxito, que los críticos musicales de los periódicos «L'Ecleur de Soir» y «La France de Nice», le dedican todo género de elogios al juzgarla como cantante sublime y como actriz inimitable.

Mucho nos placen los éxitos de la eminente Mercedes Capsir, quien, según nuestras noticias, el día 2 del próximo mes de mayo, se hallará en Barcelona, de paso para Lisboa, a donde irá para cantar ocho funciones en el Coliseo de Recreios, ventajosamente contratada.

JUVENTUD EN LA VEJEZ

Naturalmente el hombre llega a la senectud, y en este período de la vida es cuando el organismo va perdiendo sus fuerzas por falta de asimilación.

Si se consigue combatir en un viejo la postración nerviosa, dar energía a su corazón y restablecer sus fuerzas, tendremos un hombre joven.

Los médicos han comprobado que la acción de la Kola aislada produce sólo una excitación. Es preciso asociarle, como lo está en el enérgico reconstituyente FOSFOGLICO-KOLA DOMENECH, el Glicerofosfato de cal, producto que por su acción regeneradora corrige el defecto de la Kola y aumenta su poder reconstituyente en grado sumo.

INDICE

	PAGINAS
Rotograbado	1, 2, 15, 16, 17, 18, 35 y 36
Artículos	3
Barcelona al Día..	4 y 5
Gacetillas	6
Teatros y Cinematografía	9, 10 y 11
Radiotelefonía	12
Suplemento encuadernable	13, 14, 19 y 20
La Caridad Cristiana (folletín) ..	19 y 20
Enseñanza	23
Deportes	22
Sección Marítima y Financiera	24, 25, 26 y 27
Información nacional y extranjera.	28, 29, 30 y 31
Información regional..	32

Compañía Telefónica Nacional de España

Datos facilitados por la Compañía Telefónica Nacional de España

Ayer fueron dados de alta los siguientes abonados:

Números	Nombre y apellidos
75277	Asociación Barcelonesa de Mutualidad. París, 202.
51921	AXCERIAS, don Juan. Colores. San Juan de Malta, 11.
75937	AYMAMI, doña M. Valencia, número 270.
52881	Bar EL BARRIO (doña M. Vilaplana). Avenida Icaria, 202
15396	CABANES PROFITOS, don Leopoldo. Rambla Canaletas, número 6.
32964	COMISARIA General de Suecia en la Exposición de Barcelona. Vilamarí, 26.
75510	D'AYRENX, don Juan. Salmerón, 114.
12113	ESCLASANS, doña María, viuda de Trius. Piedad. 10.
74143	ESPAÑO CASADEMUNT, don Esteban (Taller Mecánico Carpintería). Padua, 84.
32935	FABRICACION de envases. Metálicos, S. A. Calle Cortes, junto Riera Magoria. (Término de Hospitalet).
15271	FAURA, don Antonio. Cordelerías y Estererías. Plaza Palacio, número 5.
75446	CALLES RIBAS, don Francisco Ramón y Cajal, 81.
32640	GARAJE LUMINAR-ELISEOS. (D. F Ventura). Elíseos, número 34.
75709	HEIMANN, don Max, Balmes, número 220.
12994	MANEN ARTES, don Fernando (Casa Manén). Amalia, número 11.
52086	MONTLLONCH SALA, don Antonio. Diputación, 343, 4.º.
32834	MORENO, don J. Electricista. Villarroel, 10.
33546	POCH LLOPART, don José. Confitería y Colmado La Palma del Ensanche. Villarroel, número 70.
75495	ROIG MALLAFRE, don Juan. Avenida Alfonso XIII, 520.
75619	SANCHO MASANET, don José Verdi, 50.
14983	SERRAT, doña Carolina. Roca, número 18.
12470	Teatro delochÿer, A
12470	TEATRO DE LLICEO, Sociedad del Gran (Mayordomía), San Pablo, 1, bis.

SALDOS

LANAS - SEDAS - ALGODONES

SALMERON, 75, principal

AV. PUERTA DEL ANGEL, 36, pral

En el día de ayer, debido a una organización única en Barcelona, fueron agraciadas con sus **COMPRAS GRATIS** en esta casa, las Sras. siguientes:

D.ª Paquita Zequiel, Mañé y Flaqué, número 28, 2.º.
D.ª Teresa Moya, de Montserrat, Alfonso XII, 53, 1.º, 1.ª.
D.ª Consuelo Llupiá, Monegal 1 torre
D.ª Dolores Pérez, Hospital, 157 2.º 1.ª
D. José Alvarez, Cjo. Ciento 441, 1º 2ª
Srta. Azúa, Rbla. Cataluña, 82, 2.º 1.ª
D.ª María Ribera, Bailén, 230, 4.º, 1.ª
D.ª Gustava Luna, Badía, 10, 1.º, 1.º

Por adivinar el porvenir

Ante la Sección Segunda comparecieron María Roca y Emilia Pla, las cuales estaban acusadas de haber estafado 280 pesetas a Josefa Pérez, que fué a consultar a la primera para que le adivinara su porvenir.

El fiscal solicitó que se impusiera a las procesadas la multa de 570 pesetas a la primera y de 125 pesetas a la segunda.

GACETILLAS

Viajeros

Entre los llegados últimamente a nuestra capital, figuran los que mencionamos a continuación:

Don Edmund Botfer, comerciante, de Nuremberg; don Eduardo Itelsey, rentista, de París; don Francisco Ibáñez, canónigo, de Lérida; don José María Romero, médico, de Madrid; don Emil Stuckrath, turista, de Berlín; doña Concepción Portela, propietaria, de Orense; don Francisco Clot, viajante, de Lyon; don Walter Schremichen, turista, de Berlín; don Pablo Sagasta, capitán, de Madrid; don Frank Richard, turista, de Londres; don Elías Montoya, conde de Casa Fuerte, propietario, de Toledo.

Todos se hospedan en el Hotel Oriente.

—Para vestir con elegancia, no se olvide de la Maison Germaine, Puertaferrisa, 6, que acaba de recibir las novedades en modelos de sombreros.

Por la Sección tercera de este Gobierno Militar se interesa la presentación en la misma de Braulio Lop Pérez.

VERDAGUER Bañeras, lavabos, etc. Ronda Universidad, 9

La Liga de Defensa Industrial y Comercial, hace público que ha sido concedida una prórroga que termina el último del presente mes, para la presentación a la Administración de Hacienda de las declaraciones juradas del volumen de ventas y operaciones realizadas durante el año 1928.

VELOS

COMUNION y DESPOSADA

SE CONFECCIONAN A SU GUSTO

LaFavorita

RDA. S. PEDRO, 26 - Tel. 14.588

Invitados por los señores Belenguer, Mercader y Prats, dueños del acreditado establecimiento La Moda, a que les hiciéramos una visita a raíz de las importantes reformas introducidas en el mismo, accedimos con sumo gusto a tal deferencia.

Nuestros buenos amigos, afectuosos como siempre, para con nosotros, nos dieron una explicación detallada del funcionamiento de las diversas dependencias recientemente establecidas, cuyas instalaciones de Sastrería, Camisería y Sombrerería para caballero y niño son perfectas, destacándose de las mismas los elegantes escaparates de líneas finísimas, que denotan, una vez más, el gusto exquisito que impera en aquella casa.

El acto de la inauguración resultó un éxito, destacándose del ambiente distinguido, un ejambre de bellas señoritas, que con su fina alegría dieron la nota simpática a reunión tan selecta.

Ya entrada la noche nos despedimos de los referidos señores, felicitándoles y augurándoles nuevos éxitos en su antiguo y acreditado negocio de la Avenida de la Puerta del Angel.

NEVERAS CAMELLO

Para Hoteles, Restaurants, Cafés, Carnicerías, Tocinerías, Lecherías, etc.

ARCO SAN AGUSTIN, 4.

Se dice que los más elegantes sombreros se encuentran actualmente en la Casa Francine Modes, antes Malató, Rambla Cataluña, 9, principal.

Con motivo de la Festividad de San Marcos, el Fomento de la Zapatería, junto con el antiguo Gremio de Maestros Zapateros, celebrará el próximo domingo los siguientes actos: A las diez y media, en la Capilla que posee el antiguo Gremio en la Catedral, bendición por el obispo de Barcelona, doctor Miralles, de la nueva bandera del gremio. A las once, oficio solemne, ejecutándodse la gran misa de San Agustín, de Sancho Marraco, con orquesta y voces, bajo la dirección del mismo. A la una y media de la tarde, banquete de «germanor» en el Restaurant del Parque; y a las diez de la noche, en el teatro Escuela, se pondrá en escena la obra «Els milions de l'oncle», finalizando el acto con un lucido baile de sociedad.

Agradeciendo por anticipado dichas entidades la asistencia de sus asociados a todos los actos. Para tickets, localidades y demás detalles, pueden dirigirse a don Alfonso Raspall, Puertaferrisa, 13

—BON TEMPS: 7 - Quintana - 7

Restaurant especial en pescado

Gran Carta y Cubiertos a 4 pesetas.

MAJESTIC HOTEL

Y RESTAURANT

Cubiertos a precio fijo y a la Carta

Orquesta -- Salones especiales para Bodas, Banquetes y Fiestas

SESION DEL CIRCULO ODONTOLOGICO DE CATALUÑA.—El Círculo Odontológico de Cataluña celebró el pasado domingo una sesión necrológica a la memoria del que fué su socio don Emilio Panicello, asistiendo al acto distinguida concurrencia. El doctor don Joaquín Plet leyó un notable trabajo estudiando y enalteciendo al personalidad científica del señor Panicello. Al terminar su lectura fué el señor Plet muy felicitado y aplaudido.

Restaurant Cataluña

SIEMPRE

Filetes de lenguado Bachs

Langosta Gerard

los platos creación de la casa y el delicioso postre

PERAS QUIRINAL

EN SUFRAGIO DEL ALMA DE LA REINA DOÑA MARIA CRISTINA.—La Escuela nacional de párvulos de la calle de Nápoles, 296, y las de niñas del Pasaje de Pujadas, 3 (Dos de Mayo) y calle de Mallorca, 408, de esta ciudad, celebraron conjuntamente una misa en sufragio del alma de la Reina Madre el sábado último, día 20, en la Cripta del Templo Expiatorio de la Sagrada Familia. El acto se vió concurrido, asistiendo la casi totalidad de las alumnas de las citadas Escuelas con sus profesoras doña Dorotea Lecumberri, doña Concepción Dagas y doña Nieves Sau, respectivamente.

DIABÈTICOS

Alimentos de régimen «NATURA», inmejorables para diabéticos, albuminúricos, enfermos de las vías digestivas y anémicos, en Casa Santiveri, S. A.; Call, 22; Mallorca, 247, y Trafalgar, 7.

CALENDARIO

Sale el sol a las 4'57.
Se pone a las 6'42.
Sale la luna a las 8'30 (t.).
Se pone a las 5'47 (m.).

Santos de hoy.—San Marcos Evangelista; Amiano y Erminio, obispos; Esteban, obispo y mártir; Filón y Agatópodes; Evodia y Hermógenes, hermanos mártires. Santa Franca, virgen.

Santos de mañana.—Nuestra Señora del Buen Consejo. Santos Cleto y Marcelino, papas y mártires; Pedro y Basileo, obispos y mátires; Clarencio y Lucidio, obispos; Ricario, presbítero. Santa Exuperancia, virgen.

—Monederos, Carteras, Petacas, Maletas, Cubetas de fibra. PERELLO-PINO, 7 bis; PUERTAFERRISA, 30.

Para BANQUETES

No dejéis de consultar el

RESTAURANT DEL PARQUE

EXPOSICION DE FOTOGRAFIAS.—Se ve muy concurrida la Exposición de Fotografías de D. J. Plá Janini, que se celebra actualmente en la Agrupación Fotográfica de Cataluña (Duque de la Victoria, 14, principal), pudiéndose visitar de 6 a 9 de la tarde, todos los días.

En la mencionada entidad se han recibido las bases para el Concurso de Naturaleza muerta organizado por la Real Sociedad Fotográfica de Madrid, las cuales están a disposición de los interesados, en la secretaría.

LECCIONES DEL SEÑOR RIBELLES.—En la Asociación Nacional de Agentes de Seguros (Canuda, 41 y 43, principal), dará hoy jueves, día 25, a las siete y cuarto de la tarde, la cuarta lección sobre «El estudio jurídico del Seguro dentro del régimen legal vigente», correspondiente al segundo curso técnico de seguros organizado por dicha entidad, el abogado don Antonio Ribelles Barrachina.

KIMONOS, 11'90 Pts.

CASA LLENAS

18 - PETRITXOL - 18

SESION CIENTIFICA.—La Academia de Higiene de Cataluña (Santa Ana, 28, primero), celebrará sesión científica, mañana, día 26 del corriente, a las siete de la tarde, en la que el geólogo don Alberto Carsí dará la primera conferencia de la serie que sobre «Hidrología Higiénica Práctica» se propone explicar con la ayuda de proyecciones luminosas. A continuación el doctor Turell hará la presentación de un moderno aparato estelizador y desmineralizador de las aguas. El acto será público.

Cigüeñas cantadoras

REGALARA A LOS NIÑOS, HOY JUEVES, LA SASTRERIA

PANTALEONI H.NOS

PUERTAFERRISA, 13

Delicados de pecho, la superalimentación ideal; yoghourt **DANONE**

En el Ateneo Enciclopédico Popular, hoy jueves, a las siete y media de la noche, dará don José Parunella la tercera conferencia de su cursillo sobre «Educación del carácter».

La tos en los delicados del pecho

Triste presagio es la tos, para los delicados del pecho. Puede ser a veces, el germen de una enfermedad que se anuncia, y no combatiendo el primer síntoma por todos los medios que la ciencia pone a nuestro alcance, los resultados suelen ser funestos.

A evitar este peligro, la clínica moderna emplea con éxito sorprendente un remedio que arresta el mal en sus principios: remedio que remineraliza, cicatriza, nutre y regenera los protoplasmas lesionados, dotándoles además, de una resistencia imponderable, haciéndoles refractarios a la prolificación de bacilos.

Tal es el Kasuga, admirable combinación de elementos balsámicos antisépticos. Tomado el Kasuga, un par de veces al día y al acostarse, os asegura un sueño reparador... la tos será vencida. En los resfriados, ronqueras, afecciones laríngeas, obra verdaderos milagros.

LAS ELEGANCIAS

Presenta un selecto y variadísimo "stock" de los últimos modelos de las más importantes casas de París, que

LAS ELEGANCIAS

ofrecen a sus clientes. Modelos de dicho "stock" a 150 pesetas. Precios de reclamo.

AUN CUANDO NO COMPREN VISITEN

Las Elegancias

RONDA S. ANTONIO 31 PRAL

TELEFONO 31399

MÚSICA Y TEATROS

CARTELERA :: CRITICA — COMENTARIOS :: ECOS

Pequeña conversación

Hablando con Inés Lidelba

Tarde, en el Ritz. Tarde amable: Son las cinco.... de la tora de verano; es decir, que fuera luce el sol, bien alto aún. En el «hall» aristocrático, público distinguido; público, también, internacional.

El pasado domingo, en las carreras, nos presentaron al maestro Maggioni El maestro Maggioni, en esta hora amable, nos presenta a Inés Lidelba. Un joven diplomático hizo la primera presentación; ducho en diplomacias debe ser quien hace la segunda, cuando Inés Lidelba no apercibe, en el saludo, la ansiedad del periodista por bucear en su vida escénica. Y así, en plan de amistad, de una amistad que su arrebatadora simpatía hace fulminante, va contestando a nuestras preguntas esta mujercita ideal, que es actualmente el más firme baluarte de la opereta.

—¿Está usted satisfecha de la opereta?—preguntamos.

—¿Satisfecha? No creo que sea la palabra precisa para decir cuánto de afectuoso ha prendido en mí esta hermosa ciudad. Me siento triste, muy triste por deberla abandonar—termina mi actuación el día 29—, obligada por mi contrato en Madrid, donde actuaré durante todo el mes de Mayo.

—¿Para volver aquí?

Un gesto, como respuesta; un gesto que, tal vez, es una esperanza. Y luego,

—Oh, no sé.... No sé.

—Sin embargo, se rumorea que, durante la Semana Italiana de la Exposición...

—No sé, no sé....

Dice Inés Lidelba, enigmática. El maestro Maggioni, el director artístico Pancani, junto a ella, sonríen....

Esta noche Inés Lidelba celebra su velada de honor y beneficio en el Tívoli, con «La Princesa de la Czarda». Esta noche serán para Inés Lidelba todos los homenajes, todos los aplausos merecidos. Porque Inés Lidelba es el Arte; y la Belleza; y la Simpatía.

Sebastián Bas Calvet

Notas informativas

POLIORAMA. — Sepúlveda y Mora están a punto de terminar su actuación en este teatro. Sólo les quedan siete días hasta su despedida.

Pocas campañas de comedia se habrán llevado a cabo de tanta extensión y con tanto éxito como esta de Sepúlveda y Mora. El público ha respondido siempre a la calidad y honradez artística de lo que se le ofrecía y queda excelentemente dispuesto para una futura reanudación de sus tareas por parte de la compañía de Sepúlveda y Mora.

Hoy, jueves, se pone en escena, tarde y noche, el gran éxito de Muñoz Seca: «¿Qué tienes en la mirada?», obra de la cual se llevan ya dadas muchas representaciones.

Mañana, viernes, por la noche, no habrá función, por tener que marchar la compañía de Sepúlveda y Mora a Sabadell, con objeto de dar la segunda de las representaciones organizadas por los «Amics del Teatre», de aquella localidad.

APOLO.—Funciones en honor del maestro Guridi, por el éxito de «La Meiga».—Hoy se celebrarán dos grandes funciones en honor del insigne compositor Jesús Guridi, con motivo de su grandioso éxito «La Meiga».

Por la tarde se repondrá la estupenda obra «El Caserío», sublime creación del eminente cantante Federico Caballé.

Cayetano Peñalver, el colosal tenor, que estrenó la obra en Madrid, cantará «El Caserío», por primera vez en Barcelona.

En el cartel de la noche figurará el formidable éxito: «La Meiga», que cada nueva representación constituye un fenomenal triunfo para los celebrados artistas Amparo Romo, Amparo Alarcón, Amparo Saus, Federico Caballé, Cayetano Peñalver, Pedro Segura y V. Ruíz París.

El eminente maestro director Francisco Palos, al frente de la estupenda orquesta formada por cuarenta profesores del Sindicato Musical de Cataluña, son aclamados por su magistral labor, en todas las hermosas páginas de «La Meiga», y sobre todo en el famoso intermedio musical del segundo acto.

TEATRO BARCELONA.—Mañana beneficio de Carmen Díaz.—Es innegable que Carmen Díaz es una de las actrices más queridas y que más simpatías gozan en Barcelona. Bien es verdad que la insigne artista posee dotes excepcionales que la han colocado, por méritos propios, entre las de más alcurnia.

Mañana, viernes, celebra Carmen Díaz su beneficio, y agradecida profundamente a tantas y tantas muestras de adhesión de nuestro público ha elegido dos obras de las que mejor se adaptan a su temperamento.

Por la tarde representará la comedia del poeta Ardavín, «La maja», y por la noche repone la deliciosa comedia de Linares Rivas: «La jaula de la leona», una de sus creaciones más celebradas.

El justo renombre de Carmen Díaz y el acierto en la elección de las obras, asegurán a la bella actriz el homenaje, mañana, de sus innúmeros admiradores en el Barcelona.

Pocos días restan de actuación de su compañía, y en ellos se pondrán las comedias que más aceptación han tenido.

Al finalizar Carmen Díaz, debutará Catalina Bárcena, de regreso de su larga estancia en América.

ROMEA.—El beneficio de Pío Davi.—Promete ser un verdadero acontecimiento la función de mañana por la noche, a beneficio del primer actor y director de la compañía de Romea, Pío Davi, cuya depurada labor artística le ha conquistado en poco tiempo el afecto y la devoción del público catalán, mucho más teniendo en cuenta el acierto que supone haber confeccionado un programa del que forma parte la celebrada obra del inmortal Guimerá: «Jesús que torna», y el aplaudido sainete de Santiago Rusiñol: «Bataneros, en Comandita», hace tiempo no representada, y de las cuales hace una verdadera creación el beneficiado.

Con motivo de esta función, dejará de representarse la sensacional obra «El procés de Mary Dugan», que los restantes días de la semana llena el teatro.

En cambio, se dará una extraordinaria representación de dicha obra el sábado por la tarde,

TIVOLI.—Para esta tarde hay anunciada una representación de la obra de gran risa «Cin-ci-la», una verdadera maravilla de presentación que ha merecido los más calurosos elogios de los entendidos en escenografía. El argumento, tantas escenas culminantes de buen humor y picardía de buena ley contiene, que el público se mantiene en constante y franca carcajada. Los trajes y evoluciones de las girls dan al conjunto una admirable vistosidad notablemente combinada con los efectos eléctricos.

Por la noche tendrá lugar la «serata d'onore» y beneficio de Inés Lidelba, que pondrá en escena, con la suntuosidad en la presentación y cariño en la interpretación, que le caracteriza, «La Principessa della Czarda», en cuya obra obtiene siempre las más sinceras aclamaciones Ocasión es ésta que permitirá exteriorizar las muchas simpatías con que cuenta esta egregia artista entre nosotros, y que ciertamente las merece cumplidamente.

El viernes por la tarde no habrá función, para dar lugar al ensayo de «Bocaccio», cuyo reprise se efectuará por la noche. Lo ameno del tema y la interpretación de Inés Lidelba, Trucci, Ferrini y demás valiosos elementos de esta formidable compañía, cuyo conjunto está compuesto por las primeras figuras de la escena lírica, hace esperar que la reposición de esta obra, justamente apreciada por el público, revestirá los caracteres de un acontecimiento

Las funciones del Tívoli reunen en su brillante platea a lo más selecto de la sociedad barcelonesa, deseosa de admirar un espectáculo de arte y belleza animado por la figura sugestiva de Inés Lidelba, y la gracia de Trucci, cuya sola aparición provoca generales carcajadas.

NUEVO. — Extraordinarios son los carteles que se preparan en este teatro para mañana jueves. Por la tarde «La Verbena de la Paloma», de magistral interpretación; «La Revoltosa», por Matilde Martín y Matías Ferret, y el segundo acto de «Doña Francisquita», por Emilio Vendrell. Por la noche, repetición de «La Verbena de la Paloma» y de la «Picara Molinera».

Guía del espectador

Espectáculos para : : : : hoy jueves

COMEDIA

Poliorama — Tarde y noche: ¿Qué tienes en la mirada?

Barcelona — Tarde y noche: «Mi mujer es un gran hombre».

DRAMA

Novedades — Tarde (para niños): «Les aventures d'en Massagran». Noche: «Cors de mare» y «Qui... compra maduixes!»

Romea — Tarde (para niños): «Una vegada era un rei...» y «El jardí meravellós». Noche: «El procés de Mary Dugan».

ZARZUELA

Victoria — Tarde y noche: «La copla andaluza».

Nuevo — Tarde: «La Verbena de la Paloma», «La Revoltosa» y 2.º acto de «Doña Francisquita». Noche: «La pícara molinera».

Apolo — Tarde: «El caserío». Noche: «La Meiga».

OPERETA

Tívoli — Tarde: «Cin - ci - la». Noche, Beneficio Inés Lidelba: «La principessa della Czarda».

REVISTA

Olympia — Tarde: «Las maravillosas». Noche: «La Feria de las Hermosas».

VODEVIL

Talía — Tarde: «La senyoreta mamá». Noche: «El llit de la núvia».

Español — Tarde: «Muntar la dama». Noche: «La núvia en camisa».

GRAN TEATRO DEL LICEO

TEMPORADA OFICIAL DE PRIMAVERA (Exposición Internacional de Barcelona). Queda abierto el abono en la Administración del Gren Teatro (calle de San Pablo, 1 bis, entresuelo).

A los Sres. abonados a la última temporada de Cuaresma se les reservarán sus localidades hasta el día 30. Dado el crecido número de personas que tienen solicitado abono, transcurrido el día 30, la Empresa dispondrá de las localidades que no hubiesen sido retiradas

TIVOLI

COMPAÑIA ITALIANA DE GRANDES -›-‹-›-‹-›- ESPECTÁCULOS -‹-›-‹-›-‹-

Inés Lidelba

ULTIMOS DIAS DE ACTUACION DE ESTA COMPAÑIA. Hoy, jueves, tarde a las 5, BUTACA 3 Ptas. Ultima representación del grandioso espectáculo chino en 3 actos

CIN-CI-LA

Noche a las 10

Serata d'onore

y BENEFICIO de la egregia artista

INÉS LIDELBA

La preciosa obra en tres actos, del maestro Emerich Kalmann

La Principessa della Czarda

Protagonista: **INES LIDELBA,** con la colaboración del gran actor cómico **RENATO TRUCCHI.** Fastuosa presentación; Espléndido decorado. Riquísimo vestuario. Vistosísimas toilettes de la Sig.a LIDELBA, confeccionados por la Casa Palmer, de Milán :: Mañana, noche, REPOSICION de la obra en 3 actos, de Franz Suppé **BOCCACCIO.** Protagonistas: **Inés Lidelba y Renato Truchi.** Se despacha en contaduría

Teatro Catalán Novedades

Compañía Catalana. Dirección: C. Capdevila :: A las 6, **Espectacles per Infants.** Penúltima de

Les aventures d'En Massagran

de Folch y Torres. A las 10, **Tertulia Catalanista**

Cors de mare

y ¡Qui... compra maduixes!

Mañana, tarde, la famosa obra de Mossén Garriga **LA GLORIA y UN COP D'ESTAT,** de gran broma. Sábado, tarde: **QUI NO ES AMB MI... de Vinyes, y CURA DE MORO.** Domingo, a las 3 y media: **LES AVENTURES D'EN MASSAGRAN.** A las 5 y media, dos formidables éxitos: **LA TIA D'AMÉRICA,** de Soldevila; **LES LLÁGRIMES D'ANGELINA,** de Sagarra. Se despacha en contaduría

Teatro Catalán Romea

C.a VILA-DAVI. Primera actriz: M. VILA. Primeros actores: DAVI y NOLLA. Tarde a las 5, TEATRE D'INFANTS: **UNA VEGADA ERA UN REI... y EL JARDI MERAVELLÓS.** Noche a las 10, el sensacional éxito

El procés de Mary Dugan

Mañana, noche a las 10 y media, función en honor y beneficio de PIO DAVI **JESUS QUE TORNA y BATANEROS EN CTA.** Sábado, tarde y noche: **EL PROCÉS DE MARY DUGAN.** Domingo, tarde a las 3'30: **UNA VEGADA ERA UN REI... y EL JARDÍ MERAVELLÓS.** A las 5'30 y 10 y cuarto noche

-::- **EL PROCÉS DE MARY DUGAN** -::-

Teatro POLIORAMA

‹-›‹-›— Compañía Cómica —‹-›—‹-› SEPULVEDA - MORA

Hoy, jueves, tarde a las 5 y cuarto y noche a las 10 y cuarto, últimas representaciones del grandioso éxito de Pedro Muñoz Seca y Pedro Pérez Fernández

¿QUÉ TIENES EN LA MIRADA?

Viernes, tarde y noche, GRANDES FUNCIONES

Gran Teatro Español

Compañía de JOSE SANTPERE :: Hoy, jueves, tarde a las 5: **MUNTAR LA DAMA o LA TERCERA JOVENTUT.** Noche a las 10, EXITO ROTUNDO, TRIUNFO DE TODA LA COMPAÑIA, REFORMADA, DE UNICO SANTPERE

La núvia en camisa

(cuatro episodios de la vida de una mujer). Nueva adaptación de una obra alemana por Amichatis. Los intermedios serán amenizados por la Grafonola Viva Tonal Kolster, con discos ODEON. Mañana viernes, tarde, REPOSICION de -:- **UNA DONA... (UNE FEMME)...)** -:- Noche y todas las noches, INMENSO EXITO

La núvia en camisa

Sábado, noche, GRAN SORPRESA, ESTRENO SENSACIONAL

El procés de Mary-eta

Teatro GOYA

‹-›‹-›‹-› CINE Y VARIETES ‹-›‹-›‹-›

Hoy, tarde a las 5: Séptima Matinée Infantil, con regalo de bombones a los niños. Proyección de una notable y hermosa película

-:- **5 NOTABLES ATRACCIONES,** 5 -:-

Adiós a Barcelona del genial **VIANOR.** Noche a las 9'45, GRANDIOSO FESTIVAL EN HONOR Y DESPEDIDA del insigne **VIANOR,** el insuperable intérprete de las más famosas estrellas de la canción

-:-:-:- **PROGRAMA MONSTRUO** -:-:-:-

DELACIO, humorista; **DORA DEL MONTE,** bailarina; **LLOVET,** ventrílocuo; **JASSEVITCH TROUPE,** bailes internacionales; **THE GREAT BOSCHI,** ilusionista; **RAGLAN,** saltador excéntrico, con **MISS DORA y MISS JOE; JESUS OLER,** poesías; **MIMOSA,** estilista de tangos; **YASMINE AND KELLY,** danzas clásicas, y ¡Adiós a Barcelona! de

VIANOR - VIANOR

con todo lo mejor de su colosal repertorio; Precios populares. Se despacha en contaduría sin aumento :: Mañana, SENSACIONAL DEBUT del originalísimo **ESPECTÁCULO TÍPICO CUBANO KALEDA, LOS 4 ASES TROPICALES,** creadores de los bailes exóticos y americanos de más éxito en Nueva York

Teatro VICTORIA

Hoy, jueves, tarde a las 5 y noche a las 10 y cuarto, la 40 y 41 representación del grandioso y monumental éxito de la temporada

La copla andaluza

ROMEA: Mañana, viernes, BENEFICIO

PIO DAVI

-:-:-:- **JESUS QUE TORNA** -:-:-:- **y BATANEROS EN CTA.**

Teatro NUEVO

Notabilísima Compañía de ‹-›‹-›‹-›‹-›‹-› **LUIS CALVO** -‹-›‹-›‹-›‹-› Hoy, jueves, tarde a las 4 y media, 3 bellísimas obras, 3: **LA VERBENA DE LA PALOMA, LA REVOLTOSA y** segundo acto de **DOÑA FRANCISQUITA** por VENDRELL. Noche a las 10 menos cuarto, estupendo cartel: **LA VERBENA DE LA PALOMA** y

La pícara molinera

de éxito brillantísimo :: Mañana, viernes, tarde: **LA VERBENA DE LA PALOMA, LA REVOLTOSA y LA ALSACIANA.** Noche: **LA VERBENA DE LA PALOMA y LA PICARA MOLINERA,** por Marcos REDONDO y Emilio VENDRELL

Teatro APOLO

Compañía de Zarzuela de CABALLÉ Hoy, jueves, tarde a las 4'45, Reposición de **EL CASERIO,** por Caballé y Peñalver. Noche a las 10 y cuarto, **Festival a Beneficio del Montepío Obrero del Ramo del Azúcar:** El éxito **LA MEIGA,** 40 profesores de orquesta. Creación de Caballé y Peñalver. Todas las noches **LA MEIGA**

Teatro Talía

Compañía de ASUNCION CASALS. Primer actor y director **JOSE BRUGUERA** Hoy, jueves, popular, tarde a las 5: El grandioso vodevil en 3 actos, de Verneuil y Amichatis

La senyoreta mamá

(Mademoiselle ma mére)

Noche a las 10 y cuarto, el exitazo de la temporada en 3 actos, de Gandera y Lluelles

El llit de la núvia

Mañana, viernes, tarde, última de **LA BORDA.** Noche y cada noche, el exitazo

El llit de la núvia

OLYMPIA

Espectácu'os - Ve'asco

ULTIMOS DIAS

Semana popular

Tarde a las 5, PRIMERA MATINEE A PRECIOS INCREIBLES de

Las maravillosas

¡La revista cumbre!

Butacas I clase, 2 ptas. II clase, 1'50 ptas. Asientos fijos, 1 pta. Entrada general, 0'50 ptas.

NOCHE A LAS 10 Y CUARTO

Reposición de la revista

La feria de las hermosas

otra creación de Velasco

Mañana, viernes; sábado y domingo, en Matinéees populares: **LAS MARAVILLOSAS** y por las noches **LA FERIA DE LAS HERMOSAS.** Se despacha en contaduría

ROMEA: Mañana, viernes, BENEFICIO

PIO DAVI

-‹-›-:-‹-›- **JESUS QUE TORNA** -‹-›-:-‹-›- y **BATANEROS EN CTA.**

Grande Semaine Française

du 8 au 12 Mai au

Teatro NOVEDADES

Jacques Baumer

Betty Dausmond

Pieces: **TOPAZE; SOURIANTE MADAME BEUDET; FELIX; NOUS NE SOMMES PLUS D'ENFANTS; JE T'ATTENDAIS.** Día 11, en Matinée: **EUSEBE.** Se despacha en contaduría para estas funciones

Coliseo Pompeya

:: Travesera, 10 :: Teléfono 73.331 ::

SABADO, DIA 27, NOCHE

Entre tinieblas

por JUAN SANTACANA

DOMINGO, DIA 28, TARDE Y NOCHE

La xocolatereta

por TERESA PUJOL

Folies Bergere

Music-Hall de primer orden. 50 bellísimas artistas, 50; **Victoria Cortés y Rosita de la Vega, Conchita Franco, Juanita Ortega,** castiza estrella coreográfica. Exitazo de la eminente estrella de la canción **Blanca Negri,** repertorio moderno, nuevas y originales toilettes. De 1 a 3 madrugada. Dancing, actuando la famosa orq. **The Rimiks Jazz.**

Teatro Barcelona

Compañía de Comedia

CARMEN DIAZ

Hoy, jueves, tarde a las cinco y cuarto. Noche a las diez y cuarto. La comedia en 3 actos

Mi mujer es un gran hombre

Mañana, viernes, BENEFICIO de CARMEN DIAZ

Tarde: LA MAJA.

Noche: LA JAULA DE LA LEONA

Gran Teatro Principal

TELEF. 75974 :: Hoy, tarde y noche DEBUT de los celebrados artistas

V. Falcini - Minuto - V. Núñez

NOVEDADES. — Invitado por el empresario del teatro de Novedades don José Canals, próximamente vendrá a Barcelona el dramaturgo francés Jean Jacques Bernard, una de las figuras de más relieve del teatro moderno europeo.

Jean Jacques Bernard, dará en el escenario de Novedades, una conferencia sobre su teatro y a continuación se representará su obra «Le feu qui reprend mal», traducida al catalán por el ilustre comediógrafo J. Pous y Pagés, con el título de «El foc que s'abranda malament».

La noticia de la conferencia del celebrado comediógrafo Jean Jasques Bernard en Novedades y el estreno de una obra suya, ha despertado gran interés entre los núcleos artísticos y en los centros intelectuales de Barcelona.

OLYMPIA. — Reposición de «La Feria de las Hermosas». — Eulogio Velasco tiene que desmontar de Olympia «La Orgia Dorada», por ser la obra escogida para su debut en la capital de Andalucía.

Obligado, pues, a dar una obra, estos cuatro últimos días de despedida, que alterne dignamente con sus «Maravillosas», nada más acertado que la reprise de su revista titulada «La Feria de las Hermosas», que se dará los últimos días por la noche.

Esta combinación, lleva consigo además el aliciente de poder dar por la tarde, a precios verdaderamente inverosímiles la revista «Las Maravillosas».

ESPAÑOL. — Proceso sensacional. —¿De quién son los mellizos?... Tal es la desconcertante disyuntiva que se presentará al juicio del público en el teatro Español el sábado próximo, al desarrollarse la vista de «El procés de Mari-Eta», cuyo sumario han tramitado Harry Tick y Walter Wenchate, y traducido al catalán, el literato Pedro Fernández García

El interés por saber el fallo justifica la expectación hacia «El procés de Mari-Eta».

Todas las noches sigue deleitando «La nuvia en camisa», de Amichatis.

Principal Palace

11382

Hoy, tarde a las 5 y noche a las 10, la preciosa película

La sinfonía patética

por GEORGES CARPENTIER, June Roberts y Henry Krauss

FIN DE FIESTA

Bebé Daysle

bailarina, y

ALADY

EL GANSO DEL HONGO

EXITO SIN PRECEDENTES de

CARLITOS GARDEL

EL FAMOSO CREADOR DE LOS TANGO SDE MODA

NOTA: Se despacha en contaduría sin aumento

8 DE MAYO

El ilustre literato francés

Jean Jacques Bernard

disertará sobre «Teatro» en el

Teatro Catalán Novedades

estrenándose seguidamente su obra maestra

Le feu qui reprend mal

traducida al catalán por J. Pous y Pagés

Frontón Principal Palac

Hoy, jueves, tarde a las 4 y media, gran partido: ARANCI y URIA contra RECAUDE e IRIONDO. Noche a las 10 y cuarto, dos extraordinarios partidos: URIONA y ECENARRO II contra CAREAGA, URIARTE y AMOROTO. Segundo partido: JUARISTI II y VEGA I contra GURUCEAGA y ARRIOLA

Frontón Novedades

Cortes, 638, y Casps, 13 :: Teléf. 14104

Hoy, jueves, tarde a las 4'30, GRAN PARTIDO: ECENARRO y ELOLA II contra MUÑOZ y JAUREGUI. Noche a las 10'15, GRAN PARTIDO: URANGA y MARTIN contra ORTIZ y TEODORO

Detalles por carteles

TURO PARK

Encantadores jardines. Magníficas atracciones. Abierto todos los días hasta el anochecer :: Hoy, jueves, tarde: **Festejos dedicados a la gente menuda. Alegres sesiones en el Teatrito de Putxinel·lis.** Disparo de FUEGOS JAPONESES, que distribuirán entre los niños dulces y juguetes. ENTRADA DE PASEO CINCUENTA CENTIMOS

mezcla de comedia y vodevil, modelo de interpretación de la compañía Santpere.

LA NUEVA EMPRESA DEL COMICO

Ha quedado firmado el contrato de arriendo del teatro Cómico por cinco años, a favor de don Vicente Pardo, el cual se propone explotarlo a base de obras de gran espectáculo.

Parece que una de las que se estrenarán en primer término, es original del propio señor Pardo, con música del maestro Roselló, cuyo título es "Cleopatra".

Sin embargo, como sea que la música no está terminada y que la citada obra requiere larga preparación, en el intervalo es posible que se monte una revista a cargo de los antiguos elementos del propio teatro.

PROXIMO ESTRENO DE PAUL BOURGET

Se asegura que en el teatro Saint Georges, de Paris, se estrenará próximamente un acto del ilustre académico Paul Bourget, inspirado en uno de sus deliciosos cuentos.

La nueva obra de Bourget, se titulará " Trop de remède est un poiron".

EN VALENCIA

LA COMPAÑIA DE LOLA MEMBRIVES

La compañía que dirige la primera actriz Lola Membrives ha estrenado recientemente en el tatro Principal de Valencia, la comedia, en tres actos, de Enrique Ibsen, «La Dama del Mar».

LA COMPAÑIA LORETO - CHICOTE

En el teatro Ruzafa de la capital levantina, han estrenado los populares autores la comedia de Muñoz Seca y Pedro Fernández, «El sofá, la radio, el peque y la hija de Palameque».

EDEN

ASALTO, 12

Gran dancing

de 7 tarde a 4 madrugada

HOY

GRANDIOSA NOVEDAD

IMPONENTE EXITO

TROUPE

Cofie's

AUTENTICOS CHOCOLATS

OTRA NOVEDAD: ORQUESTA HISPANO-ARGENTINA de

Polito - Parellada

— y sus —

4 BANDONEONES

Plaza de Toros Monumental

DOMINGO, 28 DE ABRIL DE 1929

Tarde a las cinco en punto

GRANDIOSO PROGRAMA TAURINO

8 bravos novillos de ZABALLOS, 8

1.a parte: **NIÑO DE EMBAJADORES** en competencia con **ARTURITO MARZAL**, los toreros más jóvenes en la actualidad.

2.a parte: **LLAPISERA, LERIN CHARLOT** y **EL GUARDIA TORERO**

3.a parte: MANO A MANO: **BARRERA CHICO** y **PAQUITO TORRES** hermano del matador de toros Enrique Con.

4 hermosos novillos, 4

Precios populares. **Sombra, 1'50. Sol, 1 pt. Ha quedado abierto el despacho de localidades**

CINEMATOGRAFIA

TIVOLI

COMPAÑIA ITALIANA DE GRANDES ESPECTÁCULOS

INES LIDELBA

Hoy, jueves, tarde: Butacas a 3 Ptas. Noche, SERATA D'ONORE de INES LIDELBA

LA PRINCIPESSA DELLA CZARDA

VEASE CARTELERA ESPECIAL EN LA SECCION DE TEATROS

Capitol Cinema

Orquestina Suñé

Hoy, jueves, a las 4'30 y 9'30: GRAN SUCCES de GARY COOPER y FAY WRAY en el film Paramount

La legión de los condenados

y Conrad Nagel en la cinta Fox **VINO TINTO. Cómica y Diario Metro**

Kursaal y Cataluña

Orquestinas Dotras-Vila y Torrents

Hoy, jueves, a las 4'30 y 9'30: CRECIENTE EXITO de BUSTER KEATON, Ernest Torrence y Marion Byron en la cinta de los Artistas Asociados

El héroe del río

y Sue Carroll, David Rollins y Arthur Lake en el film Fox

Por la ruta de los cielos

Cómica y Noticiario Fox

Pathe Cinema

Orquestina Lizcano

PRECIO UNICO: 1 PESETA :: Hoy, jueves, a las 4'30 y 9'30: ESTRENOS: La cinta Verdaguer

Tres horas de una vida

por Corinne Griffith y Hobart Bosworth, y el film Paramount

Reclutas detectives

por Wallace Beery y Raymond Hatton. Cómica y Revista

Pathé Palace - Excelsior - Miria

Hoy, jueves, ESTRENOS: La cinta Verdaguer **TRES HORAS DE UNA VIDA**, por Corinne Griffith y Hobart Bosworth; el film Paramount **RECLUTAS DETECTIVES**, por Wallace Beery y Raymond Hatton. Cómica y Revista

En **Pathé Palace** y **Excelsior**: El citado programa y ESTRENO del film Fox **LA BAILARINA DE LA OPERA**, por Dolores del Río y Charles Farrell

Diana - Argentina - Condal - Walkyria - Royal

Hoy, jueves, ESTRENOS: La cinta Metro Goldwyn **EL JARDIN DE ALA**, por Ivan Petrovich y Alice Terry; el film Fox **CON RUMBO A PARIS**, por Sammy Cohen; la cinta Paramount **EL ULTIM OBANDIDO**, por Gary Cooper. Cómica y Noticiario Fox

Monumental - Bohemia - Iris Park - Padró

Hoy, jueves, ESTRENOS: La cinta Verdaguer **LEJOS DEL OESTE**, por Tom Tyler. Chispita y Vivales; el film Paramount **¡NO LO DEJES ESCAPAR!** por Clara Bow y Charles Rogers; la cinta de la Príncipe Films **LA FORTUNA DE UN INFORTUNADO**, por Harry Liedtke y María Paudler. Cómica y Diario Metro

Por esos Cines

PARIS Y RIALTO

En París y Rialto se proyecta una película de inmenso valor documental histórico. Nos referimos a «La gran batalla naval», reproducción fidelísima de la titánica lucha que sostuvieron las escuedras inglesa y alemana en Coronel y las Islas Malvinas, durante la guerra europea.

Gran número de extranjeros residentes en Barcelona, pertenecientes a naciones que fueron beligerantes, llenan cada día la sala de París y Rialto, para asistir a dicha representación.

«La gran batalla naval» es un esfuerzo de técnica que honra a sus fragados en las tragedias del alma. Todo esto entrelazado con una delicada trama de amor heroico, constituye las hermosas y emocionantes escenas de dicha película.

Gary Cooper y la bellísima Fay Wray, los protagonistas, realizan una magnífica creación.

PATHE CINEMA

En el Pathé Cinema se proyectan dos comedias de categoría: «Maleficio», de gran emoción y belleza, en el cual la monísima Elga Brunk luce sus admirables condiciones de actriz dramática.

El otro film «La nieta del Zorro» es una intrigante comedia que recuerda las producciones de Douglas Fairbanks.

Bebe Daniels deleita al público con su maravillosa creación de muchacho. Un muchacho intrépido y arrojado, que sin temor al peligro sobresalir en defensa de los intereses de su abuelo, hasta que el amor la liga con el hombre que ella creía enemigo.

KURSAAL Y CATALUÑA

El serio cómico de la risa, Buster Keaton, a quien tantos deseos había de volver a ver, ha hecho su reaparición en las pantallas del Kursaal y Cataluña, con «El héroe del río», personalísima comedia que no desmerece de la fama de que venía precedida y en la cual Buster Keaton encuentra campo ilimitado para sus graciosos trucos.

También se proyecta en estos salones, una comedia dramática de la Fox, titulada «Por la ruta de los cielos», admirablemente interpretada por Sue Carol y David Rollins.

CAPITOL Y COLISEUM

«La Legión de los Condenados» grandiosa producción de la Paramount, que se proyecta en los salones Capitol y Coliseum, constituye una de las páginas llenas de vida y emoción de la gran contienda mundial.

La Legión de los aviadores «Los condenados», los parias de la vida, puestos al margen de la ilusión, nau-

COLISEVM

ORQUESTA BLAI NET

HOY, tarde a las 4'45; Noche a las 9'30

¡Un programa colosal!

GARY COOPER y FAY WRAY

en la gran super-producción Paramount **LA LEGION DE LOS CONDENADOS VINO TINTO**, por CONRAD NAGEL

Cómica y Revista

CINE FEMINA

Paseo de Gracia, 23. Teléfono 1335

Orquestina Fausto del Cerro :: Hoy, **Primer Jueves Infantil**, a las cuatro y media. Noche a las nueve y media. Programa tarde: **CONTRABANDISTA VALIENTE** (TOMASIN); **POSTURITAS, TENDERO** (MONTY BANKS); **EL DISCO PARLANTE; GATO FELIX SE SIENTE CUPIDO; ACTUALIDADES GAUMONT; LA SINFONIA PATÉTICA**, obra inspirada en la célebre sinfonía del inmortal compositor TCHAKOWSKY, por GEORGES CARPENTIER, HENRY KRAUSS y JUNE ROBERTS, en su gran creación de la «Danza del Abanico», de la revista «Rose Marie», marca Selecciones Capitol; Programa noche: **El disco parlante, El eterno femenino**, comedia; **Enciclopedia Pathé** y la super-producción **La Sinfonía Patética**

CINE PARIS

Orquestina V. Granados

TARDE 4'30. NOCHE 9'30

La gran batalla naval

LA TRAVIESA NANETTE por VIOLA DANA; **PERIQUITO YACE EN PAZ**, cómica, y **ACTUALIDADES GAUMONT**

CINE PRINCESA

Hoy, extra programa: **LA SEÑORITA MISTERIO**, preciosa comedia, por Oliver Hardy; **BORRASCAS DEL ALMA**, extra producción, por Hobart Bosvort; **EL TORBELLINO DE PARIS**, interesante film, por Lil Dagover; **CANUTO, AS DE GOLF**, muy cómica :: Domingo, n., grandes est.

Kursaal y Salón Cataluña

HOY

BUSTER KEATON

(PAMPLINAS)

en

EL HEROE DEL RIO

con Ernest Torrence y Marion Byron

Una cantera inagotable de comicidad continua

ES UN FILM DE LOS ARTISTAS ASOCIADOS

Mary Pickford deja de representar papeles de niña para desempeñar roles de mujer

Hemos perdido ya la «Muñeca del mundo». La pequeña Mary ha dejado la infancia para entrar en la juventud. Con mano firme ha cerrado la época de sus películas de infancia y abre la de las películas de jovencita.

Hace ya años que Mary Pickford es una mujer. Equilibrada, culta, inteligente y encantadora. Mary, en su vida privada es la esencia de la juventud triunfante. Unicamente en la pantalla volvía a encontrarse en la infancia. Ante las cámaras nos la figuramos como una niña traviesa, radiante de vida y salud.

En los prados, calles y avenidas, ha retozado y hecho toda clase de trave-

HOY, EXITO ENORME en

PARIS y RIALTO

de la Selección Gaumont Diamante Azul

La Gran Batalla Naval

UNA LUCHA DE TITANES

DOCUMENTO FIEL DE LA GRAN GUERRA

Reproducción del hundimiento de los acorazados ingleses "GOOD HOPE" y "MONMOUTH" y de los alemanes "SCHARNHORST" y "GNEISENAU"

suras con cuadrillas de muchachos, desquitándose así de la verdadera Mary que nunca pudo hacerlo.

Ha sido el ídolo de millares de niños, volviendo a la infancia y ocultando ante la cámara la verdadera mujer, por sus largos rizos, vestidos de niña medias rasgadas y zapatos ya rotos.

Aquellas famosas sonrisas y lágrimas se reflejan también en la cara de la actual Mary ya crecida, saliendo del corazón de la Mary niña.

Esta mujer, propietaria de millones, y con todo el confort que el más exigente pudiera desear, no le hace ningún caso. Muñecas, juguetes, distracción, es todo lo que necesita la infancia, y como ella, entra de pleno en su reino y trabaja para distraerse, entrando de lleno en el reino de la fantasía.

Ingresó en el teatro doce años antes de debutar en el cine, lo que hizo en 1910. Hace ya casi diez y nueve años, y casi desde su debut, ha sido una de las mejores estrellas del arte que ya no podemos llamar mudo.

Ninguna otra estrella cinematográfica tiene una historia tan brillante, y lo que es más extraordinario, ahora, después de haberse cortado los rizos que la hicieron famosa, los productores opinan que no perderá ni un átomo de su popularidad.

Mary, mujer, dicen, tendrá más éxito que Mary, niña.

La primera película que hizo Mary, entonces Gladys Smith, fué «Sus primeros bizcochos» de 500 pies de largo. Florence Lawrence, más tarde gran estrella cinematográfica, y William Courtwright trabajaron con ella.

Al [illegible] día de trabajo en el Estudio, se confió a Mary el principal rol de «The violin Maker of Cremona». Fué entonces cuando siguiendo el consejo de Griffith, adoptó el nombre [illegible] Mary Pickford.

[illegible] diez y ocho meses, interpretó roles principales, habiendo ingresado con un sueldo de 40 dollars cada semana, y pagándosele 90 cuando se despidió para ir a la Independent Motion Picture Co., donde conoció a Owen Moore que le hizo la corte y más tarde se casó con ella.

En 1915, se le pagaba 2.000 dólares cada semana y el 50 % de beneficios obtenidos en sus películas.

En 1919, después de divorciarse de Moore, miss Pickford fué una de las fundadoras de Los Artistas Asociados con Fairkbans, Chaplín y D. W. Griffith.

El 28 de marzo de 1920, Douglas y Mary se casaron, y al asociar sus intereses, elevaron extraordinariamente la confianza del público en la industria cinematográfica.

La historia de Mary Pickford, es la de una muchacha que llegó a la meta a una edad en que las demás empiezan a pensar en crearse un porvenir.

No tenía más de veinte años, y ya poseía gloria y riqueza, siendo la mujer más conocida y amada del mundo.

KURSAAL Y CATALUÑA

POR LA RUTA DE LOS CIELOS

UNA DE LAS PELICULAS QUE LE SABRIA MAL NO ADMIRAR

Intérpretes: Louise Dresser, Sue Carol, Arthur Lake y David Rollins

Film FOX

Kursaal y Cataluña

«LA GRAN BATALLA NAVAL»

Las estaciones navales de Malta, Portsmouth, Weymouth y Devonport fueron visitadas y miles de millas de mar recorridas cuando se filmó la más formidable reconstitución histórica modernamente realizada, en la que el genio de Walter Summers se manifiesta en toda su potencia. Se trata del film «La gran batalla naval», distribuída por las Selecciones Gaumont Diamante Azul, de asunto altamente interesante, que nos hace revivir con intensidad los épicos momentos del más decisivo combate naval librado durante la gran guerra.

Así como el actual avance de una horla logra lo que no pudo conseguir Franklin con ingeniosos proyectos, el Estado, avanzando unos pasos de los que debían recorrer los interesados, ha impulsado, en Bélgica y en España, marchas de masas en la Previsión. Debiera equipararse con los patronos que anticiparon el retiro obligatorio a los quinientos mil primeros trabajadores, según propuso en Curso igualadino, que coticen para la mejora voluntaria de la parte obligatoria a cargo del patrono y del Estado, reconociéndoseles tres pesetas de bonficación anual mientras sigan cotizando.

Razona después otras formas de protección a dicha cotización voluntaria: revalidación profesional sobre la base del subsidio de invalidez en los casos de pérdidas de brazos o piernas; compensación de la parte de cotización obligatoria patronal disminuida en las semanas reducidas con extracuotas voluntarias patronales al normalizarse el trabajo; aportación voluntaria de alguna parte de ganancia en las entidades industriales o mercantiles y de remanentes de las Cooperativas respecto a obreros suyos cotizantes, siendo obligatorio en las industrias de monopolio.

Con la lectura de una expresiva carta dirigida por Mr. Albert Thomas al Curso de Canet de Mar, terminó la explicación, que fué acogida con prolongados aplausos por el numeroso auditorio reunido en el Ateneo Obrero Canetense.

COLISEUM Y CAPITOL

HOY, continúa en cartel y con un éxito indudable

La legión de los condenados

con GARI COOPER y FAY WRAY

Atormentado por los celos y la sospecha, el protagonista de esta cinta se alista en la fatídica LEGION DE LOS CONDENADOS; mientras pelea locamente por hallar la Muerte, que todo lo borra, una inesperada aventura sentimental le hace desear la Vida.

Es un film Paramount

Triunfo-Cine Marina-Cine Nuevo

Hoy, jueves, estupendo programa: La extraordinaria película LA CHICA DEL PERRO, por la simpática Carmen Boni; LA RUTA DE UNA MUJER, por Margaret Livingston; HIJAS DE EVA, por Anny Ondra; la graciosa cómica LA FORTUNA Y LA AMISTAD, de gran risa, y ACTUALIDADES GAUMONT

Domingo, noche: PANIK, superproducción U. F. A.

MUERTE SENTIDA

Don Eduardo Fius Boladeras

El pasado domingo falleció en esta ciudad el conocido cinematografista don Eduardo Fius Boladeras, siendo su muerte muy sentida por el gran número de amistades que de por vida habíase granjeado con su caballerosidad del difunto (q. e. p. d.)

Buena prueba de ello fué el acto de la conducción del cadáver a su última morada, celebrado el lunes, que resultó una imponente manifestación de duelo, formando en la fúnebre comitiva cuanto en el ramo cinematográfico tiene una significación en Barcelona.

Reciban la viuda e hijos del señor Fius Boladeras, la expresión de la sincera condolencia de EL DIA GRAFICO, y, en especial, la de quienes redactan estas páginas cinematográficas.

Curso de Seguro obrero

En el Ateneo Obrero de Canet de Mar, explicó el Consejero delegado del Instituto Nacional de Previsión, señor Maluquer, el cuarto tema del Curso de Seguro Obrero «Protección para la mejora del retiro obligatorio».

CINE FEMINA :-: PRINCIPAL PALACE

¡EXITO SIN PRECEDENTES en la actual temporada!

TODOS LOS DIAS la formidable producción de

SELECCIONES CAPITOLIO

Antes de adquirir un aparato reproductor de discos, vea ELGEPHONA GAUMONT
La orquesta eléctrica perfecta dotada de los últimos adelantos. -:- -:- -:- Para toda clase de informes y demostraciones, L. GAUMONT, Paseo de Gracia, 80

DIPUTACION

MISAS EN LA CAPILLA DE SAN JORGE

Ayer mañana, en la capilla de San Jorge, de la Diputación, se dijeron delito de hurto y daños contra Federico Nogué y León Millán.

Se les acusa de que en un local donde se hallaba instalada una fábrica de vidrios y del cual el inquilino había sido desahuciado, pentraron y causaron en él considerables daños llevándose además cuánto en él había de algún valor.

El fiscal solicita para los procesados la pena de tres años de reclusión.

En la sesión de esta mañana declararon varios testigos de la acusación. El juicio está señalado para tres días.

JUICIO POR ESTAFA CONTRA UNAS NIGROMANTAS

Josefa Pérez quiso saber a ciencia cierta si podía fiar en las promesas del hombre que le había jurado amor eterno y, para convencerse, andaba en busca de una nigromanta muy acreditada en este género de averiguaciones.

La adivinadora del porvenir era Emilia Pla, quién conocedora de las cuitas de Josefa, fué a su encuentro para ofrecerle el medio de salir de dudas; si bien considerándose poco capacitada para resolver la cuestión en los términos que la planteaba la citada, le propuso visitar a otra más sabia llamada María Rosa Francisca, que tenía un gabinete de ciencias ocultas y a él fueron Josefa, como cliente, y Emilia, como acompañante e iniciada en el arte de la adivinación. María Rosa atendió a la consulta que le dirigiera Josefa y resolvió en sentido favorable: las promesas del galán eran de buena fe y, el porvenir de Josefa no podía ser más venturoso, a condición, naturalmente, de que la cliente pagase la consulta a razón de 280 pesetas.

Pagó Josefa... y el pronóstico fué en la realidad todo lo contrario de lo expuesto por la adivinadora.

La cliente presentó una denuncia contra las adivinadoras y hoy han comparecido Emilia y María Rosa a responder del hecho que el fiscal ha calificado de delito de estafa, pidiendo para María Rosa, cómo más enterada una multa de 285 a 570 pesetas y para Emilia Pla, como iniciadora, otra multa de 185 pesetas.

La seriedad de EL DIA GRAFICO es la más solida garantía para los anunciantes

F. RABAT

SASTRE

Rda. S. Pedro, 15, 1.º

Teléf. 19.835

Recibidas las novedades

EL BARATO

Ultimos días de REGALO de medias y calcetines a todos los compradores de calzado

ZAPATOS señora, en piel color beig tacón aluisado. . . . . el par Ptas. 15'50

ZAPATOS señora, en charolina negra con pespuntes grises . . . el par Ptas. 16

ZAPATOS señora, en piel antilope negro tacón Luis XV . . . . el par Ptas. 17'50

ZAPATOS caballero, en piel americana color corinto, corte inglés . el par Ptas. 19'50

CALZADOS para primera comunión

Ultimos modelos en pieles antilope, gamuza, naubouch y piel lavable blanca

A PRECIOS REDUCIDISIMOS

Carlitos Gardel

El maravilloso intérprete de los

TANGOS ARGENTINOS

y los maravillosos tangos interpretados por

CARLITOS GARDEL

sólo podrá adquirirlos en

Discos Odeon Eléctricos

EL DISCO DE LA RAZA

BAÑERAS - LAVABOS
CALENTADORES
WATERS - BIDETS
CUARTOS DE BAÑO

JAIME SAURET
7 · PELAYO · 7

BOLSA TEXTIL
DE
Valentín Soler

LIQUIDACIÓN TOTAL DE LAS EXISTENCIAS A PRECIOS DE BALANCE. POR RETIRARSE DEL NEGOCIO

Esta casa tiene grandes existencias en géneros de todas clases y fantasías

Algodones, Lanas, Sedas. Lencería, Paños, Driles, Forrería y Panas

VISITARNOS ES AHORRO

VENTAS MAYOR Y DETALL

VÍA LAYETANA, 29, PLAZA DE ENGUER EL GRANDE, 2, Y TAPINERÍA, 8

KOLYNOS es la mejor protección contra el dolor de muelas, la caries y las infecciones de las encías. Basta un centímetro sobre un cepillo seco, para eliminar los restos alimenticios en estado de fermentación. Además, KOLYNOS disuelve la película y destruye los microbios dañinos, a los que se debe las caries.

Pruebe KOLYNOS hoy mismo y notará una deliciosa sensación de limpieza y frescura en la boca.

Ptas. 2,25 el tubo. (Timbre móvil y sanitario, aparte.)

Concesionario: FEDERICO BONET. – Apartado 885. – Barcelona.

KOLYNOS
CREMA DENTAL

410

Correo de las Artes y de las Letras

—Para el sábado, día 25, se anuncia la Exposición del pintor Monbrú.

El interés que la misma ha motivado es justificadísimo. El alejamiento de Monbru de nuestras salas y las cada día más relevantes dotes que le reconocemos, hace que la exposición Monbru sea esperada con todos los síntomas de los grandes acontecimientos artísticos.

***

—Del éxito que Mompou ha conseguido en la exposición que tiene abierta en la Sala Parés, ha surgido la iniciativa de un homenaje que sus amigos y admiradores le ofrecen mañana sábado, día 25, a las 9 de la noche, en el Restaurant Nice. Los tikets para la asistencia al mismo, pueden adquirirse en la Sala Parés (Petritxol 1). Real Círculo Artístico, Círculo de S. Lluch y "Mirador".

Conferencias y reuniones

Mañana viernes, a las diez de la noche, el conde de San Jorge dará en el Centre Excursionista de Catalunya, una sesión de proyecciones de escogidas dispositivas del Marruecos francés y Sur de Argelia, de la interesante colección que posee dicho señor.

***

Conforme estaba anunciado, ayer miércoles, el ingeniero don José Serrat y Bonastre, dió la segunda conferencia del Ciclo organizado por la Comisión de Movilización de Industrias, en el Fomento del Trabajo Nacional. Asistieron a ella representaciones de las diversas Cámaras y entidades industriales y comerciales, y comisiones de los Cuerpos de la guarnición.

El conferenciante empezo haciendo resaltar el progreso que la siderurgia y la construcción mecánica experimentaron durante la gran guerra, deduciendo de ello que las posibilidades generales de la nación, así como las particulares de esta región para subvenir a las necesidades de una movilización industrial, en caso de guerra, no son despreciables, pero es necesario prepararse en tiempos de paz para que estos recursos puedan ser aprovechados con el máximum de eficacia. Discutió, a continuación, los medios con que se cuenta en Cataluña para la fabricación de material de utilidad indirecta y directa en caso de guerra, y despues de demostrar que para el material indirecto estamos muy preparados, entró a estudiar la fabricación de proyectiles, examinando los medios de que se dispone, no sólo para obtener material adecuado, sino para trabajarlo. Según el conferenciante, con los hornos eléctricos que hay en esta región, pueden fabricarse aceros de todas clases, existiendo también medios de fabricar cobres, bronces y latones especiales. En cuanto al trabajo de los proyectiles, hizo notar que carecíamos de prensas de estampar adecuadas, así como de un número suficiente de hornos de temple y revenido, pero que en cambio estábamos perfectamente provistos de máquinas-herramientas utilizables para el caso. Citó también los laboratorios públicos y privados que existen para comprobar la calidad de la fabricación, y estimó que supliendo con tiempo lo que falta, la fabricación de material de guerra en caso necesario, podría verificarse de un modo intenso. El conferenciante terminó proponiendo que se montara, con este objeto, una factoría militar modelo en esta provincia, y se invitara a los industriales a tomar, en tiempo de paz, contratos de municiones.

De esta manera, dijo, no sólo habría personal preparado, sino que habría datos de fabricación necesarios para evitar abusos, puesto que en momentos de peligro para la nación, todos deben cooperar en su defensa con el mismo espíritu de sacrificio.

La conferencia fué ilustrada con numerosas proyecciones, siendo muy aplaudido el conferenciante por su brillante trabajo.

En el estrado presidencial, se sentaron el general González, en representación del capitán general; el señor Oliva, por el presidente del Fomento, y el teniente coronel Bosch, de la Comisión de Movilización; y el señor Amar hizo la presentación del conferenciante.

En elocuentes palabras, el teniente coronel, Bosch, y el general González, al finalizar el acto, excusó la ausencia del capitán general, y felicitó efusivamente al conferenciante.

***

La Asociación de Propietarios de la Zona del Hospital de San Pablo, pone en conocimiento de todos los propietarios de aquella demarcación, que el próximo domingo, día 28, a las once de la mañana, celebrará Junta general, en el local de la Cámara Oficial de la Propiedad Urbana (Vía Layetana), recomendándoles su asistencia.

RADIOTELEFONIA

Programa para hoy de las estaciones europeas más fácilmente audibles desde Barcelona

RADIO BARCELONA

12,00: Campanadas horarias de la Catedral. Parte del servicio meteorológico de la Diputación Provincial de Barcelona. Estado del tiempo en Europa y en España. Previsión del tiempo en el NE. de España, en el mar y en las rutas aéreas. Parte meteorológico radiotelegráfico para las líneas aéreas.

13,30: Emisión de sobremesa. Cierre del Bolsín de la mañana. "Nos Catherinettes", marcha; "El anillo de hierro", preludio; "Dandy", tango; "Un adiós a Mariquiña", canción; "Del Chaco", pericón; "Cuando llora la milonga...", tango.

Información teatral. Revista de libros

"Lohengrin", selección; "El barbero de Sevilla", aria de Rosina; "Célebre largo"; "Los remeros del Molga", canción popular; "La Princesa del Dólar", valses; "La vida breve"; "L'esprit de la liberté", marcha.

14,45: Cierre de la Estación.

17,30: Apertura de la Estación.

"Rosita", fox; "Manon Lescant"; "Córdoba", tango; "La ciudad invisible de Kitege", acto II; "Agárrate que volcamos", schotis; "Goyescas".

18,00: Cotizaciones de los Mercados Internacionales y cambio de valores. Cierre de Bolsa.

18,10: El sexteto Radio interpretará: "Gitanillo de Triana", pasodoble; "Le roi d'Is", selección; "Apache celoso", java; "Dauxiéme canzonetta".

Noticias de Prensa.

FORT Elimina pilas y acumuladores
Radio Saturno: Rb. St. Mónica, 2

Sesión Infantil

18,30: Chistes, cuentos, adivinanzas, poesías, etcétera, facilitado por la revista infantil "Alegría".

18,40: Continuación del interesante libro de viajes y aventuras del célebre explorador Muhai Tican, titulado "La danza de los canibales"

18,50: Colegio de niños. El diálogo "Las calles de Barcelona", fragmento original de Toresky. Todos los trabajos serán leídos por dicho señor.

19,00: Cierre de la Estación.

20,30: Apertura de la Estación. Ciclo de conferencias semanales pro protección animales y plantas. "La protección a los animales desde el punto de vista de la medicina veterinaria", por don Ramón Luera, del Cuerpo de Veterinaría Militar.

21,00: Cotizaciones de monedas y valores. Cierre del Bolsín de la tarde.

21,05: La orquesta de la Estación interpretará: "Colonel Bogey", marcha; "El pelotari", vals jota.

Cuplets

21,20: La cancionista Raquelita interpretará: "Flor cautiva"; "Camino de Talavera".

RADIO PARIS

6,45: Lección de cultura física. — 7,30: Lección de cultura física. — 8: Informaciones Prensa. — 10,45: Informaciones y cotizaciones. — 12: Conferencia protestante. — 12,30: Concierto. 13: Cotizaciones Bolsa valores de París y Londres; informaciones Prensa. 13,15: Concierto: Marcha: "España"; Mazurca; "Canción soñada"; "Evolución". — 14: Cotizaciones Bolsa valores de París; Cotizaciones Bolsa de Comercio; Algodones. — 15,30: Cierre cotizaciones valores Bolsa París; Cotizaciones Bolsa de Londres; Algodones. 15,45: Música sinfónica; Canto; Danzas. 16,45: Cierre cotizaciones Bolsa valores de Londres; Algodones; Metales; Informaciones. — 18,30: Cotizaciones valores Bolsa de Nueva York. — 18,35: La hora Pathé; Bailables. — 19,05: Comunicación agrícola. — 19,30: Curso de contabilidad; Cotizaciones diversas; Informaciones. — 20: Sesión literaria; Conferencia. — 20,30: Radioconcierto; Informaciones Prensa.

RADIO MILAN

12,15: Sesión musical. — 13: Hora oficial; Noticias. — 13,30: El cuarteto. — 14,30: Cierre cotizaciones Bolsa Milán. — 14,35: Jazz-Band. — 17,30: Sesión infantil. — 17,35: Mercados. — 18: El Quinteto; "Iris"; "Canto della sera"; "Sinfonía militar"; "Las Silfides".—18,45: Consorcio agrario; Noticias. — 20: Jazz; Informaciones Prensa. — 21,15: Conferencia; Noticiario Stefani; Hora oficial; Retransmisión ópera. — 23,05: Noticiario Stefani; Boletín radiotelegráfico. — 24: Jazz Band.

RADIO LONDRES

10,15 :Servicio diario. — 10,30: Hora oficial, Greenwich; Pronóstico del tiempo. — 10,45: Carreras; Conferencias. — 11: Sesión de gramófono. — 14,30: Retransmisión a las escuelas. — 15: Retransmisión desde Westminster; Deportes. — 16: Concierto vocal.—17,15: Sesión Infantil. — 18: Intervalo musical.—18,15: Hora oficial, Greenwich; Pronóstico del tiempo; primer Boletín general de noticias; Cotizaciones agrícolas. — 18,45: Composiciones de Schumain. — 19,30: "Santa Juana", de G. Bernard Shaw. — 21: Propósitos del tiempo; Segundo Boletín general de noticias. — 21,15: Anuncios locales; Variedades.—22,50: Una sorpresa.—23,05 La Orquesta; bailables.

EMISIONES UNION RADIO

La nueva emisora del Tibidabo

Este potente equipo transmisor que en breve se inaugurará en el Tibidabo, lleva en total once lámparas sin contar las tres del rectificador de alta tensión. de las cuales las dos finales, capaces de disipar cada una 15 quilovatios en placa, están refrigeradas mediante la circulación constante de una corriente de agua, de 23 litros por minuto, excitada por una bomba centrífuga, acoplada a un motor de 2 H P.

El encendido de los filamentos se efectúa mediante dos grupos.

RADIO-PHONOLA
Instrumento ideal de Radio y gramófono, perfeccionadísimos.
RADIO GEICO -:- AVISO, 30

Uno de ellos está formado por un motor trifásico de 220 voltios acoplado a una dinamo de 16 voltios 70 amperios. Esta dinamo suministra a través de las resistencias necesarias la corriente de filamento de todas las válvulas, excepto las dos últimas de gran potencia.

Otro grupo formado por un motor de 4 H P y una dinamo de 24 voltios 95 amperios, alimentada los filamentos de las dos lámparas de gran potencia, que constituyen el último paso de amplificación.

La emisora que hasta ahora ha venido funcionando en el Tibidabo consta sólo de cuatro lámparas.

El doctor Pierre Woringer, de la Facultad de Medicina de Estrasburgo, en Barcelona

El doctor Pierre Woringer, profesor agregado de Pediatría de Estrasburgo, permanecerá unos días entre nosotros, accediendo a la invitación hecha por la Lucha Contra la mortalidad Infantil, de Barcelona, con motivo del curso de "Puericultura y afecciones digestivas de la primera infancia", que bajo la dirección del doctor don Miguel Torelló Cendra viene desarrollándose en dicha entidad.

El programa de las conferencias que desarrollará será el siguiente:

Hoy jueves, a las siete de la tarde, en la Academia y Laboratorio de Ciencias Médicas de Cataluña, "Les variations saisonnieres des maladies infectieuses".

Mañana viernes, a las seis de la tarde, en el Fomento del Trabajo Nacional, Plaza de Santa Ana, núm. 7, el tema de divulgación científica "La santé par la lumiére".

Pasado mañana, sábado, a las doce del día, en el Salón de Conferencias del Primer Consultorio de la Lucha la Mortalidad Infantil, Vía Layetana, 13, disertará sobre "Conception pathogenique et traitement moderne de la tetanie du nourrisson."

Para depurar responsabilidades

Se ha recibido en la Audiencia una Real orden para que se depuren responsabilidades derivadas de un expediente administrativo instruído a la Empresa de Pompas Fúnebres de San José, S. A.

Un juicio por hurto y daños

En la Sección Tercera se celebró un juicio oral contra Federico Márquez y León Millán, acusados de los delitos de hurto y daños.

Los procesados penetraron en un local del que había sido desahuciado al inquilino, fabricante de vidrios, y se apoderaron de algunos muebles, causando, además, desperfectos en el mismo.

El fiscal, en sus conclusiones, solicitó para los del banquillo la imposición de la pena de tres años de reclusión a cada uno, y la indemnización correspondiente.

Después de la prueba testifical de la parte querellante, se suspendió la vista para continuarla hoy.

Sentencia apelada

El acusador privado que actuó en el juicio contra el ingeniero electricista Oscar Vere, por la agresión al taquillero del Olympia Enrique Boix, ha presentado recurso contra la sentencia dictada en dicho juicio por la Sección Tercera, por infracción de ley.

La Unión Ultramarina

Con gran animación y entusiasmo, celebróse la inauguración del nuevo local social de la importante entidad «La Unión Ultramarina» en la calle del Hospital, 110 y 112, pral.

Tuvo lugar un baile amenizado por una orquestina, al que concurrió una nutrida representación del sexo bello y de los «dependents adroguers».

PARA STANDS EXPOSICION
EL MEJOR Y MAS ELEGANTE PAVIMENTO
LINOLEUM NACIONAL
GRAN VARIEDAD DE COLORES Y DIBUJOS
PASEO DE GRACIA, 76
TELEFONO 75904

S. A. di NAVIGAZIONE AEREA

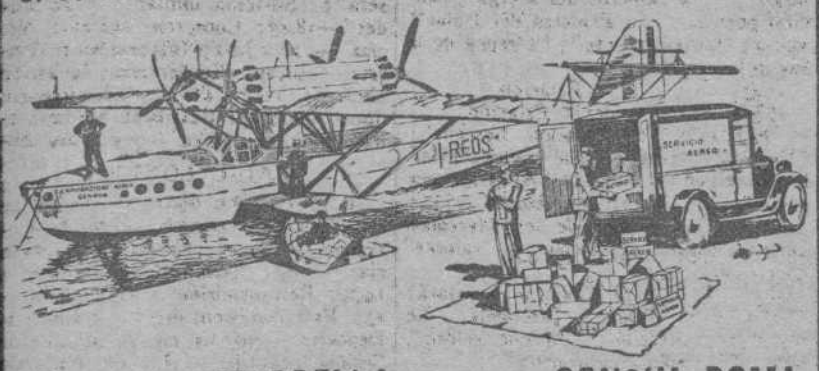

Línea aérea MARSELLA (eventual) - GENOVA-ROMA
NAPOLES - PALERMO - SIRACUSA - TRIPOLI
Salidas de Barcelona todos los MIERCOLES, a las nueve de la mañana
(TRAVESIA 4 HORAS)
SERVICIO DE PASAJEROS Y PAQUETERIA

Servicio rápido de entrega y recepción de domicilio a domicilio.

Para informes y entrega de mercancías a sus Agentes:
HIJOS DE M. CONDEMINAS
BARCELONA: Rambla de Santa Mónica, 29 y 31.
MADRID - VALENCIA - SEVILLA - SAN SEBASTIAN
ALMERIA - PALMA
Y AGENCIAS DE TURISMO

CORONA
PRODUCTO DE LAS UNIDAS FABRICAS L. C. SMITH & CORONA

Novísimo modelo universal de la más antigua y más renombrada marca de máquinas portables. Tiene el mismo teclado, el mismo ancho de carro, como las máquinas grandes.

Su precio: LA MITAD

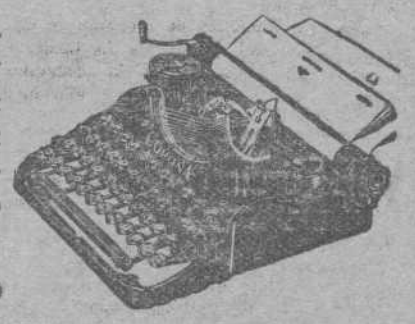

BARCELONA Juan Frey Rda. S. Pedro, 25

Necrológica

DON FRANCISCO VALL BISBAL

En sufragio de don Francisco Vall Bisbal, que falleció el día 9 del corriente, se celebraron ayer solemnes funerales en la Iglesia parroquial de Horta.

Con tal motivo quedó patentizado una vez más lo muy apreciado que era en vida el finado por sus buenas condiciones personales que todas las reunía y por las que había llegado a granjearse las simpatías de la mayor parte de vecinos de aquel sector de la ciudad.

El templo vióse completamente lleno de amigos y conocidos de la familia, los cuales han querido acompañarla nuevamente en su pena y elevar con ella al cielo una piadosa oración para el eterno descanso del alma del difunto.

Acepten su afligida esposa, doña Dolores Marimón, hijos José, Antono y Juan, madre, hermanos, hermanos y hermanas políticos, sobrinos, tíos y demás parientes, la expresión de nuestro más sentido pésame y al propio tiempo nuestro deseo de que mitigue su dolor la necesaria resignación cristiana.

DON MANUEL MAINOU MIMO

Ha causado general sentimiento en nuestra ciudad el fallecimiento de don Manuel Mainou Mimó, ocurrida anteayer.

Ayer mañana tuvo lugar el entierro, habiendo sido conducido el cadáver a la iglesia parroquial de Nuestra Señora de los Angeles, y después al Cementerio Viejo, su última morada.

Del cortejo, que era numeroso y distinguido, fueron muchos los que acompañaron el féretro hasta el Cementerio, constituyendo un señalado tributo al que a sus prestigios comerciales había sabido unir un exquisito trato social y una bondad sin límites.

Descanse en paz tan honorable señor y reciban su desconsolada esposa doña Ana Pla Ortega; hijos don Arturo, don Conrado, don Roberto y don Manuel; hijas políticas doña María Puigcerver y doña María Vilasaló; nieta, María Montserrat; hermano, don Joaquín, sobrinos, primos y demás parientes, el testimonio de nuestra consideración y de nuestro más sincero pésame.

ENTIERROS PARA HOY

Pablo Palau Port, Corribia, 6, a las once.

Teresa Prats Semelis, Obispo Morgadas, 9, a ldes diez y media.

Pedro Comas Banús, Montpeller, 50, a las nueve.

Juan Esteve Blasco, San Antonio Abad, 55, a las diez.

Francisco C. Maristany Garriga, Valencia, 288, a las diez y edmia.

José Serra Plaza, Martí, 159, a las ocho.

Vicnt Mort Montolio, Joaquín Costa, 51, a las trs y mdia.

María Castilla Torrs, Vntalló, 36, a las diez.

Enrique Llopis Barbero, calle Salamanca, 54, a las tres.

Emilio Jordi Peyri, Julián Portet, 18, a las tres.

Aurora Sánchez Solé, Habana, 22, a las cuatro.

Francisco Serra Vilalta, Doctor Bové, F, a las dos.

José Geli Caner, Vía Layetana, 23, a las once.

Pedro Otón Peralta, París, 179, a laa cuatro y media.

Francisca Pallarés Ripollés, Argenter, 1, a las tres.

PIOS SUFRAGIOS

Doña Jacinta Ruiz y Alonso.— Misas en las iglesias de San Pedro de las Puellas y Nuestra Señora de la Merced, y de seis y media a nueve, en los Padres Carmelitas y Padres Paúles.

***

El mejor atractivo de una mujer hermosa

consiste en poseer un cutis terso y suave, lo que se obtiene fácilmente usando a diario la acreditada crema

BESO DE AMOR
De venta en los mejores establecimientos
Al por mayor:
GERARDO SEGURA
Muntaner, 140 - BARCELONA

Don Ricardo Rocafort Palop.—Misas en la iglesia de San Jaime y Capilla de la Medalla Milagrosa de la Casa Provincial de Caridad.

***

Doña Dolores Raventós y Robert.—Misas en la iglesia parroquial de Santa Ana.

***

Doña Rosa Veiret y Font.—Misas de diez a doce en la iglesia parroquial de San José Oriol.

***

Don José Sudi Fenellós.—Funerales en la iglesia de la Casa Provincial de Caridad. A las diez y media.

***

Doña Magdalena Clivillés Escolar.—Funerales en la iglesia parroquial de la Purísima Concepción. A las diez y media.

***

Don Federico Schwartz Luna.—Misas de diez a doce en la iglesia de los Padres Dominicos.

Real Academia de Buenas Letras de Barcelona

En la sesión celebrada por la Real Academia de Buenas Letras, el académico reverendo don Jaime Barrera, leyó un trabajo «Contribució a la Historia Literaria de Poblet», en el cual, después de señalar lo poco que se han ocupado de la actividad literaria de aquel Monasterio sus historiadores, así domésticos como externos, enumera algunos de los escritores cistercienses que allí florecieron, detallando el carácter y valía de sus obras.

Después de hacer mérito del historiador P. Jaime Finestres y de Monsalvo, el escritor más «visible» de aquel Monasterio, detalla el contenido de los escritos del Abad Baltasar Sayor, historiador, polemista y orador sagrado; del Abad Félix Genover, teólogo y autor del famoso folleto que contestaron los Carmelitas de Barcelona; del P. Pocurull, el orador doméstico que imprime sus obras panegíricas y morales, en los días de recrudescencia del gongorismo, de cuyo afectado estilo resulta maestro.

Enumeradas las singulares características del P. Pocurull, panegirista de San Bernardo de Alcira, hace notar que en este libro aparece, por primera vez, el nombre de P. Jaime Finestres, con una noticia histórica de Poblet, gérmen de su futura obra en cinco volúmenes.

Finalmente, indicó el reverendo Jaime Barrera, el gran número de historiadores hijos de Poblet que, desde el Abad Amalrich, cronista de las Navas de Tolosa, hasta los Padres Prada y Marquina, han quedado inéditos.

En Madrid encontrará Ud. EL DIA GRAFICO en los puestos y quioscos siguientes:

Quiosco «El Liberal», Puerta del Sol	(Frente al Bar Flor).
Puesto desembocadura Calle Alcalá	(Al lado Librería Fe)
Puesto Gobernación, Puerta del Sol	(Frente al número 30)
Quiosco «La Voz», Calle de Alcalá	
Quiosco Calle de Alcalá	(Frente al Teatro Alkázar)
Quiosco Calle de Alcalá	(Frente a las Calatravas)
Quiosco Calle de Alcalá	(Frente al Teatro Apolo)
Quiosco Calle de Alcalá	(Frente al M. de la Guerra)
Quiosco Calle de Alcalá	(Esq.ª a Marqués de Cubas)
Puesto Cibeles Correos	(Esquina a Goya)
Quiosco Calle Serrano	(Esquina Calle Montera)
Puesto Gran Vía	(Desembocadura P. Isabel II)
Hotel Gran Vía	(Esquina a Princesa)
Puesto Calle del Arenal	(Esquina a M. de Urquijo)
Quiosco Alberto Aguilera	
Quiosco Calle Princesa	

Las obras de reforma del Palacio de Capitanía General

Ayer por la mañana, el capitán general, acompañado de los arquitectos y técnicos que intervienen en las obras que se realizan en Capitanía, hizo la acostumbrada visita de los miércoles a todas las dependencias de la casa.

Las obras se realizan con una rapidez asombrosa, y en algunas dependencias quedarán terminadas dentro de breves días.

Se halla terminado el hall, el decorado, el comedor de gala, y se dan los últimos toques al salón del trono, patio andaluz, despacho principal del general, salones anexos y habitaciones particulares, y las de respeto para las personalidades que viniendo a Barcelona se alojen en Capitanía.

Un enjambre de obreros pintores, decoradores y marmolistas, trabajan con actividad en la escalera de honor, que dará acceso al piso principal, así como en el vestíbulo y galerías.

En el patio central, el de las columnas, ha comenzado a levantarse la fuente artística que lo decorará.

Han quedado terminados el garaje y cocheras, y dentro de breves días lo estarán también las dependencias y Negociados del Estado Mayor; el pabellón del jefe y despachos; biblioteca, dormitorios para la tropa, y el salón de oficiales, así como todas las dependencias del piso que se ha levantado en el edificio.

La fachada que corresponde al Paseo de Colón, tiene ya la altura que ha sido designada en los planos del proyecto de reforma, y no pasarán muchos días sin que quede terminada. Ahora se trabaja con actividad en la reforma y embellecimiento de la fachada correspondiente a la plaza de la Merced.

Todas las reformas y mejores que se introducen en Capitanía, se hacen a base de una gran riqueza, suntuosidad y confort, y a la vez guardando escrupulosamente el estilo de su primitiva edificación.

El Palacio de Capitanía General será digno de la importancia de una ciudad como Barcelona y, a no dudarlo, la admiración de cuantos lo visiten.

Suspensión

Las vistas que debían celebrarse en las sección Primera y Cuarta de esta Audiencia, fueron suspendidas por diferentes motivos.

¿Quiere embellecer sus piernas?
Use siempre las medias
DU BARRY
De venta en todas las tiendas de géneros de punto

Fiestas en Salomó

Con motivo de la festividad de Santa Cruz y la inauguración del nuevo abastecimiento de aguas, tendrá lugar en Salomó, Tarragona, durante los días 2, 3 y 4 de mayo próximo, los siguientes actos:

Procesión de Santa Cruz, presidida por el gobernador civil de la provincia, jefe provincial de U. P., presidente de la Diputación Provincial de Sanidad y las autoridades locales, celebrándose luego un solemne oficio, en el que serán enaltecidas las glorias del dilagroso Santo Cristo, por el reverendo doctor don Luis Reverter. Bendición e inauguración por el gobernador civil, del nuevo surtido de agua en la Plaza de la Iglesia, seguida de la Biblioteca Popuar, en la Casa Consistorial.

Almuerzo en honor de las autoridades invitadas a los mencionados actos y despedida de las mismas.

Oficio solemne en honor de San Isidoro, fiesta votiva de dicha población.

UNA BUENA NAVAJA O MAQUINA
es lo que solamente requiere
Lactina CÁLBER
que no exige agua, brocha ni jabón para obtener un rápido afeitado.
Suaviza el cutis, lo desinfecta en absoluto evitando granos e irritaciones.
Producto único y totalmente distinto de sus similares
* * *
Perfumería Higiénica CÁLBER
SAN SEBASTIAN

VIDA DEPORTIVA

FUTBOL

NAVIGAZIONE GENERALE ITALIANA, 2 - GRUPPO SPORTIVO FASCISTA «CARLO DEL PRETE, 1

El pasado domingo contendieron en el campo de la U. S. de Sans, los equipos de fútbol mencionados, disputándose la copa «Olivetti», ofrecida por la casa de máquinas de escribir, «Hispano-Olivetti, S. A.».

El partido fué duro en extremo, ocasionando continuos incidentes, el fogoso entusiasmo que sentían los jugadores de ambos equipos.

El primer goal fué marcado por el extremo derecha del «Carlo del Prete» por un chut raso, que no pudo parar Ramón, no se desanimaron por ello los componentes de la N. G. I. continuando con jugadas que pusieron repetidas veces en peligro la puerta adversaria. En una de estas arrancadas, Munté pasa el balón a Piqui, quien de un fuerte cabezazo consigue el empate.

El segundo tiempo continuo con el mismo empuje, no consiguiendo marcar goal alguno.

Se prolongó el partido diez minutos por bando, y en este tiempo, dominando la N. G. I., incurre en un penalty el equipo «Carlo del Prete», consiguiendo Borrás el goal de la victoria a favor de la N. G. I.

El árbitro, señor Castro, cumplió a la perfección.

Por la N. G. I. se alinearon: Ramón, Roset I, Golobar, Bachero, Pernigotti, Munté, Nofrerias, Quevedo, Piqui, Roset II, Borrás.

Por C del P.: Silvestri, Rival (G), Mazzi, Costa, Marzari, Fedi (E), Gabriotti, Moja, Luchetti Fedi (G), Giordani.

Los jugadores de la N. G. I. se reunieron después del partido en el Restaurant Patria, celebrando una comida íntima.

UN MAGNIFICO PROGRAMA PARA EL DOMINGO EN LAS CORTS

Nuevamente, con motivo de jugarse los partidos de Liga del Barcelona y del Eurpa en nuestra ciudad, ambos se jugarán en el campo de Las Corts: El Barcelona contra el Racing, de Santander, y el Europa, contra el Real Madrid, finalista del Campeonato de España.

El programa futbolístico del domingo en Las Corts será, pues, algo importante, iniciándose la segunda vuelta del Campeonato nacional de la primera liga con estos dos importantes encuentros en los cuales barcelonistas y europeistas se las entenderán, respectivamente, con los campeones de Cantabria y Centro.

El primero de los partidos a jugar será entre el Real Madrid y el Europa, a las cuatro menos cuarto de la tarde y, seguidamente, el entre el Racing de Santander y el F. C. Barcelona.

Para estos partidos los socios del Club Deportivo Europa, como los del Barcelona, tendrán libre entrada mediante la presentación de los correspondientes recibos del mes o trimestre en curso.

NOTA OFICIOSA DEL FUTBOL CLUB BARCELONA

Acuerdos que ha tomado el Consejo Directivo del F. C. Barcelona en reunión celebrada el día 23 de los corrientes, bajo la presidencia del señor Tomás Rosés y con asistencia de los señores Capella, Domenech, Moragas, Roca, Soler Brú y Valentí. Los señores Carles y Plantada han excusado su asistencia.

1. Aprobar el despacho y ejecución de acuerdos de secretaría.

2. Significar la contrariedad del Consejo Directivo por la inaceptación del cargo formulada por el señor Graells, fundamentada por no poder dedicar al mismo la atención que en los momentos actuales reclama.

3. Acusar recibo del expediente instruído por la Ponencia designada al efecto, para estudiar posibles responsabilidades derivadas del viaje a América.

4. Delegar al señor Patxot para que represente el Club en la reunión que ha convocado la Federación Catalana de Clubs de Futbol para concretar la fecha de celebración del partido de compensación en provecho del Gracia F. C. y Badalona F. C.

5. Facultar a la Presidencia para que prepare la reorganización del archivo histórico y catalogación de trofeos del Club.

6. Aprobar las gestiones y condiciones fijadas por el señor Soler cerca de la Junta del C. D. Europa que permitirán celebrar dos importantes partidos en Las Corts el próximo domingo, día 28.

7. Cerrar la inscripción de jugadores infantiles, visto el gran número de los alistados.

8. Aceptar la propuesta de creación de un Gimnasio que presenta la Delegación de Atletismo y estudiar el asunto.

9. Participar oficialmente en la vuelta a Manresa a pie.

10. Preparar la venida de un equipo francés de Rugby para actuar contra el de este Club, si es posible, el día 19 de mayo próximo en Las Corts.

LAWN-TENNIS

XI CONCURSO SOCIAL DEL REAL BARCELONA L-T. CLUB

Uno de los partidos que mayor expectación había despertado en este Concurso, fué el que se jugó ayer entre Juan Andreu y Enrique Maier, venciendo este último.

Para hoy se ha señalado el siguiente orden de juego:

A las 11'30: Renard-Font, contra Soler-Balcells.

A las 12: Giró-Serra, contra Capdevila-Renard.

A las 12'50: G. Lauria-c-López.

A la una: Sindreu-Andreu-c-J. Durall-Tarruella.

A las tres: Tarrés-Park contra Riera-Olano.

A las tres y media: Señoritas M. y A. Fonrodona contra señoritas Giró-Batllevell.

A las cuatro: Señorita R. Torras contra señora Erlang. J. Tarrés contra J. Park.

A las cinco: Señoritas R. Maier, R. Torras, contra señoritas M. y M. de Quadras.

A las seis: Godó-Chassaigne, contra López-Coll Serra contra J. de Camín.

A las siete: Señoritas R. Torras-Coll, contra señoritas B. Maier-Aguiló.

CICLISMO

CARRERA POR CARRETERA PARA EQUIPOS DE DOS CORREDORES

Reina gran entusiasmo por esta carrera, que organiza la Sección Ciclista de la Unió E. de Sans, el día 5 de mayo, por ser la primera que se celebra en España para equipos de dos corredores, y saliendo en línea todos los equipos inscritos.

Esta carrera no será puntuable para el ascenso de categoría.

El circuito escogido para esta prueba, es el siguiente. Salida del local de la Unión Esportiva de Sans, a las siete y media de la mañana, hacia Coll Blanch Esplugas, San Feliu de Llobregat, Molins de Rey, Cervelló, Vallirana, San Pablo de Ordal, Vilafranca, San Pedro de Ribas, Sitges, Garraf, Castelldefels, Gavá, Viladecans, Cornellá Esplugas y Sans.

NATACION

AYER LLEGARON LOS NADADORES DEL C. N. B.

Ayer al mediodía, llegaron procedentes de París, los nadadores del C. N. Barcelona, terminada ya su tournée por Bélgica y Francia.

Numeroso público les recibió, dispensándoles una simpática acogida.

Se mostraron contentos de la tournée, en la que recibieron un sin fin de agasajos, lamentando que la mala suerte y los arbitrajes, les hicieran obtener un resultado tan adverso como el de Gante.

MOTORISMO

EL RECORD DE VELOCIDAD EN MOTO :: CAMPBELL SE PREPARA A BATIRLO

Verneukpan, 24. — El corredor automovilista Campbell está preparandose activamente para intentar batir el record mundial de velocidad, en automóvil

Créese que hoy empezará las pruebas de uno, cinco y diez kilómetros. —Fabra.

AJEDREZ

EL CAMPEONATO NACIONAL DE AJEDREZ

Buenos Aires, 23.—Se han iniciado los partidos del Campeonato nacional de ajedrez. En la primera partida, Grau ha vencido a Pleci, ganador de este último Campeonato.—Agencia Americana.

CUESTION SOCIAL

COMITE PARITARIO INTERLOCAL DE PANADERIA DE LA PROVINCIA DE BARCELONA

Habiendo sido aprobados los presupuestos de este Comité por Real orden de 4 del actual, se hace público para general conocimiento, que en esta fecha empieza el cobro voluntario de las cuotas correspondientes al primer semestre del corriente año a cargo de los patronos de esta capital.

Asimismo se previene a obreros y patronos panaderos que, iniciado el reparto de las hojas o boletines de declaración de los interesados para la formación del Censo profesional y obrero, se hallan en la obligación de facilitar los datos que en las mismas se piden y de entregarles debidamente llenas a las oficinas de este Comité (Layetana, 39, primero), de 16 a 20, o de tenerlas a disposición de los funcionarios de dicho organismo, tan pronto pasen a recogerlas, para la formación de los Censos de referencia.

Los obreros panaderos que estuviesen actualmente sin trabajo y no hubiesen sino inscritos en el Censo por medio de las Asociaciones profesionales a que pertenezcan, deberán personarse en las oficinas de este Comité, en el plazo máximo de treinta días, para facilitar los datos necesarios a la inscripción en el registro profesional que corresponda.

COMITE PARITARIO DEL SERVICIO DE AUTOBUSES DE BARCELONA

El Sindicato L. P. de Obreros y Empleados de Autobuses de Barcelona, ha elegido, en Asamblea general extraordinaria, los siguientes candidatos que han de integrar el Comité Paritario del Servicio Urbano de Autobuses.

Efectivos: Maximiliano Borque Sisón, Rafael Massip Tarragó, Matías Martínez Martínez, Joaquín Calafi Caballero y Firmo Ferrer Pujol.

Suplentes: Manuel Miró Orien, Ignacio Giménez Castro, Miguel Samper Mestre, Pedro Tarragó Ballester y Antonio Galindo Colom.

COMITE PARITARIO INTERLOCAL DE ALFARERIA, PRODUCTOS REFRACTARIOS DE GRES, PAVIMENTOS, CERAMICAS Y FABRICANTES DE LOZA Y PORCELANA.

—En el último pleno celebrado por este Comité, se tomó entre otros, el acuerdo de celebrar el primero de mayo en todas las industrias que integran este Comité a excepción de aquellos obreros que están afectos a la conducción de los hornos por la imposibilidad de dejar éstos abandonados, así como también los del ramo de alfarería que deban proceder a la recogida de obra que va secándose para evitar la pérdida de la misma.

Manifestaciones del Gobernador civil

Ayer mañana regresó a Barcelona el gobernador civil. A mediodía recibió a los periodistas, haciéndoles interesantes declaraciones sobre diversos asuntos. Comenzó expresando el señor Milans del Bosch, que su viaje a la Corte había tenido exclusivamente un carácter particular, siendo motivado por la firma de la escritura de una testamentaría de la que es albacea, en unión de otros albaceas que radican, uno en Ribadeo, y el otro, en Mondoñedo, por lo que ha habido necesidad de acoplarse a ellos para la firma del mencionado documento.

Agregó que durante su estancia en la Corte acudió a la estación, a fin de recibir al jefe del Gobierno, de regreso de su viaje a Huelva, teniendo ocasión de cambiar con él unas palabras, dedicadas a dejar ultimado el plan a seguir con motivo de la inauguración de la Exposición de Barcelona y días sucesivos.

Después dijo que había recibido un comunicado de la Compañía de Gas Lebón, en la que le dice que no es cierto como ha publicado algún periódico que en Valencia se haya rebajado el fluído a 0'45 el metro cúbico, pues la compañía valenciana continúa facturándolo a 0'55, si bien na hecho público que a partir de un coinsumo mayor de treinta metros lo hará pagar a 0'45.

Respecto a la fiesta obrera del primero de mayo, manifestó que rigen las mismas disposiciones que se dictaron años anteriores. No se autorizan propagandas, ni otros actos que los que se celebren en los domicilios sociales de las entidades organizadoras. Se garantizará la libertad del trabajo de aquellos que no quieran hacer fiesta dicho día. Y sólo se autorizará la constitución de comisiones, integradas por cuatro o seis miembros para la entrega de las conclusiones o peticiones que se dirigen al Gobierno, con motivo de la fiesta del trabajo.

Después expresó el señor Milans del Bosch que hoy hoy volverá a marchar a Madrid en compañía de los señores que integran el Comité Regulador de la Industria algodonera, a fin de visitar al jefe del Gobierno y al ministro de la Economía Nacional, exponiéndole asuntos de mucho interés para dicha industria. Anunció que pensaba estar de regreso en Barcelona antes del domingo.

Finalmente manifestó que el próximo día 30 llegarán a Barcelona la reina de Rumania y su hija, la princesa Ileana, que harán el viaje de incógnito.

DOS COMISIONES DE ESTUDIANTES EN EL GOBIERNO CIVIL

Ayer a mediodía visitó al gobernador civil una comisión de alumnos de la Escuela Superior de Arquitectura, haciéndole entrega de un documento, en el que se hace público el interés demostrado por el director de dicho Centro para que no se alterase la disciplina en la escuela.

Igualmente le visitó una comisión de alumnos pertenecientes a la Escuela de Ingenieros industriales, a fin de enterarse del estado de las gestiones realizadas por el señor Milans del Bosch durante su viaje a la Corte, para la reorganización de los estudios para ingeniero y ampliación de la representación del cuerpo en la comisión nombrada para dicho fin. Estas gestiones las ha realizado el gobernador a instancias de dichos alumnos, que se lo pidieron días pasados.

UN TELEGRAMA AL MINISTRO DE INSTRUCCION PUBLICA

El gobernador civil dijo anoche a los periodistas que, con motivo de la visita que por la mañana le habían hecho los estudiantes de Arquitectura, había dirigido al ministro de Instrucción Pública el siguiente telegrama:

«Recibida Comisión alumnos de Arquitectura que me ha entregado escrito firmado por los 65 que la componen, haciendo constar su compenetración con el alto proceder de su digno director y profesorado, que han sabido mantener perfecta disciplina, por lo que hacen constar públicamente su agradecimiento y adhesión.

Vida Municipal

LA REUNION DE LA COMISION MUNICIPAL PERMANENTE

Ayer, a mediodía, se reunió la Comisión Municipal Permanente, en sesión pública, bajo la presidencia del alcalde señor barón de Viver.

Fué designado el Tribunal que ha de fallar la Beca instituída por el Ayuntamiento para honrar la labor científica y virtudes del doctor don Salvador Cardenal, haciéndose dicha consignación de conformidad con las normas fijadas por el expresado doctor. Que se designen por la Facultad de Medicina cinco miembros de su seno para integrar dicho Tribunal. Que se designe también al Director del Instituto Municipal de Beneficencia y dos médicos a sus órdenes, que serán elegidos por la correspondiente delegación, y a los tenientes de Alcalde, delegado de Cultura e Higiene y Sanidad, o a quienes hagan las veces de éstos, y como secretario al jefe del Negociado de la Delegación proponente, constituyéndose el Tribunal antes del 15 del mes próximo, al objeto de que las Bases puedan publicarse antes de dicha fecha y resolverse el concurso en forma de que el médico que resultase agraciado pueda pasar al extranjero con el comienzo del curso académico venidero. Jue dichas bases se ajusten en su esencia a las propuestas en términos generales por el expresado doctor Cardenal, fijándose come duración de la pensión seis meses en el extranjero; y que se destine la cantidad de cuatro mil pesetas para los gastos de dicha beca.

Acordóse que para cumplimentar lo que dispone la fundación de «Premios Pelfort» y lo acordado por la Junta provincial de Beneficencia, se nombre al teniente de Alcalde delegado de Cultura o al concejal por él designado, a un funcionario del Negociado afecto a dicha delegación, y a otro funcionario del Patrimonio Municipal, y que se haga cargo de la administración de dichos Premios, una vez se haya tomado posesión de la misma, el contador municipal del Ayuntamiento.

Se acordó que se proceda al traslado de la fuente existente en el arroyo del cruce de las calles de Manso y Viladomat a la acera próxima.

Acordóse que, de conformidad con el parecer de la Comisión de Obras públicas, se desestime una instancia en la que se solicita la concesión con carácter exclusivo, durante el período de quince años, de una línea de autocars de gran lujo para turismo.

Fué aprobada la siguiente proposición del teniente de Alcalde señor Llansó:

Que al objeto de procurar la mejora de tránsito público por las calles del Carmen y de la Puertaferrisa, donde existe una pronunciada extrangulación, se acuerde practicar gestiones cerca del marqués de Comillas, de bien probado amor a la ciudad, para hallar una solución a base del palacio de Comillas, sin destruir su fábrica ni sus jardines, encargando dichas gestiones al alcalde o al teniente de alcalde delegado de Obras públicas, si las ocupaciones de la Alcaldía no se lo permiten.

Se acordó también, a propuesta de los señores Barrie y del Río, que el Mercado de Frutas y Verduras que ahora existe en el Paseo de la Industria sea trasladado a la Rambla del Borne.

Y, por último, tomóse el acuerdo de que el próximo martes, día 30 del actual, a las cinco de la tarde, se reuna el Ayuntamiento en sesión plenaria.

EL NUEVO ALUMBRAOO

Continuando la puesta en servicio del alumbrado de la zona de Interior hoy, jueves, serán inaugurados los nuevos faroles de la Avenida de la República Argentina, Paseo de San Gervasio, calles de Craywinkel y de Víctor Hugo y Travesera de Dalt hasta la calle de Escorial.

LAS NUEVAS ALINEACIONES DE LA CALLE DE ROGENT

Mañana, viernes, la Comisión de Ensanche, accediendo a la invitación que ayer le hizo una representación de la Cámara de propietarios e industriales de los distritos IX y X, visitará las nuevas alineaciones de la calle de Rogent, de la barriada de San Martín, para lo cual han sido expropiadas y cedidas varias fincas.

UNA VISITA

Hoy, la Comisión de Fomento girará una visita a las nuevas instalaciones de alumbrado por el gas, inauguradas en varias calles del interior.

LA URBANIZACION DE LA CALLE DE BALMES

Comenzó ayer el arrancado de las vías de la calle de Balmes, debiendo quedar ésta completamente pavimentada en el término de veinte días.

Por cada día que transcurra a partir de este plazo deberá pagar el contratista una multa de cinco mil pesetas.

EL MERCADO DE SAN JOSE

Según nuestras noticias, el mercado de San José, o de la Boquería, va a sufrir una reducción en sus actuales dimensiones, dejando de destinarse a la instalación de puestos el solar conocido por "La Garduña".

Motiva esta decisión el hecho de que no pueden sostenerse los vendedores en dichos puntos por falta de compradores.

DE UNAS OPOSICIONES

Ayer, por la mañana, bajo la presidencia del teniente de alcalde señor Damians, se reunió el jurado de las oposiciones a doce plazas de escribiente vacantes en el Ayuntamiento.

El citado jurado examinó detenidamente los ejercicios escritos verificados por los opositores, procediendo a una selección de los mismos.

EL HOSPITAL DE INFECCIOSOS

Han quedado totalmente terminados en el nuevo Hospital de Infecciosos, el pabellón general para niños y niñas, tres pabellones generales, la capilla, el pabellón de entrada y administración, el de reconocimiento y clasificación, tres pabellones para enfermos, el laboratorio, la farmacia, la cocina, el comedor, el pabellón de despiojamiento, el de desinfección, lavado y planchado, la colectora, la fosa séptica y los túneles de comunicación.

DESUDADORES

Kleinert's (artículo de calidad) con montura forma corpiño o sueltos según grabado, forrados y sin forrar, gran variedad de colores

HULES Y LINOLEUMS

telas gomadas

JUAN RIBERA Puertaferrisa, 25 (frente c. Pino)

CIRUJANA CALLISTA

Gabinete instalado en los salones de la peluquería Escoda

Plaza Cataluña, 9

Con todos los adelantos que la Ciencia moderna aconseja y todas las comodidades de los más renombrados gabinetes europeos y norteamericanos, y unas tarifas de

Precios asequibles

Lavabos Cardona: Verano, 1

DE ENSEÑANZA

SECCION INFORMATIVA

De Barcelona

DE LA UNIVERSIDAD - VISITAS AL RECTOR

Entre otros, visitaron ayer al rector de la Universidad, doctor don Eusebio Díaz, una comisión de alumnas que cursan la carrera de comadrona, otra comisión de practicantes y una nutrida representación de Padres escolares y varios catedráticos.

También estuvieron a saludarle el Comandante de Marina señor Pérez Ojeda, varias comisiones de estudiantes entre las que figuraba una muy numerosa de la Escuela de Arquitectura y otra de los escolares residentes en el Colegio Mayor Universitario Alfonso XIII, de Vallvidrera.

LLAMAMIENTO A UN ALUMNO

Por la Secretaría de la Universidad se llama con toda urgencia al alumno don José María Taberner Cullellmir, para un asunto que le interesa.

LA COMISARIA REGIA UNIVERSITARIA

Es esperado de un momento a otro el nombramiento de la Comisión Regia Universitaria, a la que se encarga la depuración de las responsabilidades con motivo del pasado conflicto escolar.

Una vez nombrada la Comisión Regia será distribuído el trabajo a realizar, entre los catedráticos que la integren, uno por cada Facultad y en funciones de decano.

Parece que previamente hará el doctor Díaz una visita a las diversas Facultades.

SECCION ADMINISTRATIVA

Doña Concepción España Terol comunica su cese como interina en la escuela de Muntañola, y solicita nueva interinidad.

—La directora de la Normal de Maestras de Barcelona participa que doña Carmen Arenillas Girón se ha posesionado del cargo de maestra de sección de la graduada aneja a la Normal.

—La Junta Municipal de Primera Enseñana notifica haber quedado vacante la Escuela nacional de párvulos número 111, por pase en virtud del cuarto turno, de doña Carmen Arenillas, a la graduada de la Normal, pasando la interina, doña Blanca Almuzara Cantuer a aquella escuela.

—La misma Junta participa haber tomado posesión en propiedad de una sección de la graduada número 3 el maestro don José Ribot Dalmau.

—El jefe de la sección de Baleares remite para su entrega al maestro don José Vandellós oficio en que se pide a éste título administrativo para su diligenciación.

—El alcalde de Montmany participa la posesión en propiedad de doña Carmen Prío Benvingut, de la escuela de aquella localidad.

—Don Feliu Gil Ascaso comunica haber tomado posesión como interino de la escuela nacional de Monistrol de Montserrat.

—Doña María Candelas Blanca participa haber tomado posesión de la escuela de niñas de Alpens, para la que fué destinada en virtud del cuarto turno.

—A la Dirección general de Primera Enseñanza se remite expediente incoado por el Ayuntamiento de San Andrés de la Barca, solicitando subvención para la construcción de un edificio para establecer las escuelas.

También se remite el incoado por el Ayuntamiento de Llisá de Vall, solicitando lo mismo.

—Don Francisco Sales Sarrión remite instancia solicitando interinidades.

—Doña Ana Millán Albiol participa su posesión por el cuarto turno de la escuela de esta capital número 51.

—Doña Amalia Tineo Gil remite instancia solicitando interinidades.

—El alcalde de Bigas participa la posesión de la maestra interina doña Carmen González Martínez.

TRIBUNAL DE MAESTROS

Se convocan para efectuar hoy el ejercicio de Lectura comentada, en la misma escuela (Grupo Escolar Baixeras) y a la misma hora a los señores opositores siguientes:

Actuantes

Don Tomás Taure Gómez, don Antonio Esteban Esteban, don Bartolomé Durán Real, don Jaime Sola Palou y don Juan Riera Tomás.

Suplentes

Don José O. Pascual Bertrán, don Francisco Avila Ferrer, don Bartolomé Cardona Torres, don Pablo Fábrega Itarte y don Mateo Guasp Cerdá.

MAESTRAS

Hoy continuará celebrándose el segundo ejercicio de estas oposiciones en la misma escuela de ayer (Ronda de San Antonio, 19), a las nueve de la mañana, citándose a tal efecto a las señoras opositoras siguientes:

Actuantes

Doña Josefa Ferreras Barrios, doña Lidia Borrell Estalella, doña Teresa Puig Pons, doña Angela Alujo Formenti, doña María Codina Retrotra y doña María Alsius Masgrau.

Suplentes

Doña Montserrat Laporta Gras, doña Victoria Turró Corominas, doña Rosalía Vandellós Ventosa y doña Delfina Laforja Dafés.

DE ASOCIACIONES

El Decanato de maestros nacionales y las Exposiciones de Sevilla y Barcelona

El Decanato de Maestros nacionales de esta capital ha dirigido a todos los maestros nacionales de Barcelona y y pueblos de los alrededores, la siguiente circular:

«Difícilmente hallará la generación actual española una ocasión tan magnífica como la presente para poder contemplar los esfuerzos de la actividad humana condensados en dos Exposiciones, de carácter internacional, abiertas simultáneamente.

España va a ofrecer al mundo una gallarda prueba de su vitalidad albergando en suntuosos palacios el índice demostrativo de la pujanza industrial de nuestros tiempos y juntamente con este alarde de los viejos pueblos europeos y de las jóvenes naciones americanas, nuestra patria presentará una clara visión de su glorioso pasado y una muestra riquísima de su formidable tesoro artístico.

Si para todos será de gran importancia poder contemplar las Exposiciones de Sevilla y Barcelona, para los maestros, que deben conocer el estado presente de la cultura mundial y sentir el goce y emoción de las obras de arte, es imprescindible.

Entendiéndolo así, el Decanato, Sección de los maestros nacionales de Barcelona, de acuerdo con la Asociación provincial y con las gestiones recientemente realizadas por nuestro representante en la Nacional, señor Palacio, con el de la provincia de Sevilla, ha pensado en facilitar la visita de los asociados de Barcelona (capital y sus alrededores) a la Exposición de aquella ciudad andaluza, en forma de intercambio de visitantes y con sujeción a las siguientes bases:

1.ª Los maestros de Barcelona que piensen visitar la Exposición de Sevilla aprovechando las facilidades del presente proyecto, se servirán llenar los datos del boletín que se les remite y remitir éste al señor decano.

2.ª El asociado, solo o con personas de su familia, se alojará, durante su estancia en Sevilla, en el domicilio de un compañero de dicha capital o en el de un amigo o relacionado que éste busque, bien entendido que, a su vez, queda comprometido a recibir en su casa el mismo número de personas de la familia del compañero sevillano que vengan a visitar nuestra Exposición.

3.ª El Decanato se pondrá de acuerdo con los compañeros de Sevilla para acoplar las fechas de las respectivas visitas, siguiendo, en lo posible, los desos manifestados en los boletines de adhesión; y

4.ª Por todo el mes de mayo se recibirán dichos boletines, citándose enseguida a los interesados a una o varias reuniones, al objeto de ultimar los detalles de las visitas, de acuerdo con las gestiones que paralelamente se han de realizar con los compañeros de Sevilla.

***

Además de estas visitas de intercambio entre los maestros de Barcelona y Sevilla, se preparan otras entre los de Barcelona y Ginebra, durante el Congreso de Pedagogía que se celebrará en dicha ciudad durante los últimos días de julio y primeros de agosto próximos.

De Tarragona

INSPECCION

El maestro de Albiñana, señor Seró, comunica toma posesión.

—Se remite a la Dirección General propuesta de maestros para asistir al cursillo de Gimnasia de Toledo.

SECCION ADMINISTRATIVA

Se devuelven cuentas de material al maestro de García.

—Al maestro de Vallmole y al de Jesús y María (Tortosa) se les comunica que la Alcaldía debe diligenciar su título administrativo. Consignando el cese en descuento del cinco por ciento, remitiendo tres copias del mismo a esta Sección.

—Al maestro de Benisanet, se le devuelve diligenciado y reintegrado su título administrativo.

—El alcalde Magalef, comunica las fechas de cese y posesión de los maestros, en aquellas escuelas.

—Se nombra maestro interino de Pobla de Masaluca, a don José Porta y se notifica al alcalde este nombramiento, para la posesión del interesado.

DE OPOSICIONES

Maestros

Puntuación obtenida en el práctico por los últimos opositores que han actuado.

Don José Vidiella Bonet, 73.
Don Juan Vidiella Bonet, 59.
Don José Vilalta Lluba, 69.
Don Miguel Albesa Bosqué, 42.
Don Angel Peresell Llaquet, 58.

MAESTRAS

Se reanudó el ejercicio oral-práctico de las opositoras, obteniendo las examinadas la siguiente puntuación.

Doña Aracil Barier, 79.
Doña Cinta Bernard, 75.
Doña Montserrat Buquera, 65.
Doña María Cabré, 79.
Doña Adela Cardona, 58.
Doña Cinta Coll, 79.
Doña María del Pilar Comín Villarig, 65.
Doña Carmen de Diego González, 65.
Doña Josefa Esqué Rué, 77.
Doña María Fabregat Ros, 73.
Doña Carmen Ferré Bové, 60.
Doña Enrique Farré Bové, 63.
Doña Rosa Farré Domingo, 60.
Doña Dolores Farré Florit, 62.
Doña Francisca Ferrer Claramunt, 44.
Doña Dolores Folch Munté, 76.
Doña Angela Fort Giné, 30.
Doña Teresa Forasté Roig, 49 puntos.
Doña María Consuelo Gabaldá Querolt, 64 puntos.
Doña Luz V. García Giménez, 68.
Doña Angela Gili Biarnés, 61.
Doña Francisca Dominguez, 62.
Doña Carmen González Ramiro, 57.
Doña María Llavería Cabré, 55.
Doña Teresa Llopis Roig, 75.
Doña Antonia Llorach Ramón, 51.
Doña Julia Mallafré Guasch, 51.
Doña María Margalef Lubiach, 70.
Doña Carmen Masernou Batalla, 49.
Doña Paloma Marsal Lapera, 60.

De Lérida

SECCION ADMINISTRATIVA

Remiten cuentas de material escolar el maestro de Ventosas; la maestra de San Esteban de la Sarga; maestro de Tost y el de Serch.

—Remite documentación completa para entrar en nómina el maestro interino de Pinós, don Juan Bautista Serra.

—Remite tres copias del cese en Torregrosa, el interino don Ramiro Cónsul.

—Doña Montserrat Salafranca remite documentos para su expediente personal.

—Remiten tres copias del cese el maestro propietario de Ventosas don Emilio Viguera; el maestro interino de Sosis (Claverol), don Pedro Camats y la interina de La Bordeta doña Rosa Moragas.

—Remite tres copias del cese el maestro de Esterri de Cardós, pero ya antes se había comunicado el mismo por la alcaldía.

—Ignórase la causa del cese de la maestra de San Esteb n de la Sarga, ni a dónde va trasladada, caso ser ésta la causa por no haberlo consignado en su cese.

—Remiten tres copias de la posesión al maestro don José Roca, de Llimiana; don Jaime Soler, de Gualter (Baronia de Rialp).

—Remite documentación para entregar en nómina la maestra interina de Peralba, doña Ramona Solé.

—Remiten recibo de entrega de documentos la alcaldía de Penellas y Cervera.

—Don Bautista Riera, maestro de Parroquia de Ortó, renunciando a la licencia concedida.

—Doña Teresa Tugues, maestra de Granadella remite documentos para su expediente personal.

—La sección administrativa de Barcelona remite credencial para entregar a doña Vicenta Puig, maestra de Coll de Nargó.

—La Inspección comunica la ausencia de su destino de la maestra de Ansovell (Cava).

—Remite copias de la posesión el maestro de Torregrosa don Eugenio Balañá.

—En los nombramientos definitivos del mes de septiembre de 1928, hechos por Real orden del 13 del actual, corresponden los siguientes traslados a esta provincia:

Doña Aurelia Sangenís Folch, de Ribert (Serradell), a Ciurana (Gerona); doña María del Carmen Gutiérrez Angulo de Albet, en Villa y Valle de Castellbó, a Isabel y Cantinas (Huelva); doña Vicenta Puig Riera, de Coll de Nargó a San Pedro de Vilamajor (Barcelona).

DE LA INSPECCION

El maestro de Vallbona de las Monjas participa que el Ayuntamiento le ha entarimado el local-escuela.

—El maestro de Parroquia de Ortó manifiesta que da las clases en el nuevo local.

—La maestra de Guimerá consulta si puede ceder el local que se le ha solicitado, contestándole que no puede dedicarse a otros menesteres que los propios de la enseñanza.

—Se da traslado al alcalde de Pinós, del arreglo escolar de dicho Ayuntamiento.

OPOSICIONES

Puntuación obtenida en el ejercicio de Lectura: José Farrán, 66; Ricardo Reñé, 63; Isidro Solans, 51; Federico Garrabou, 65.

—Han sido citados los siguientes señores opositores: Juan Garrabou; Pedro Plá, J. Viguera, T. Borrell, José R. Roselló, J. Ribes, J. Ariza, L. Lloret, M. Tribó, A. Domingo, F. Espar, F. Puig.

—No habiendo sido posible actuar en el día de ayer el Tribunal de maestras por indisposición de la presidenta, empezarán esta tarde.

—Mañana publicaremos la lista de la puntuación obtenida por las maestras en el ejercicio escrito.

VARIAS

Para formar parte del Tribunal a oposiciones de Cátedras de Geografía e Historia, ha sido designado el catedrático de este Instituto, don Salvador Roca.

—Ha aparecido en el «Boletín Oficial» de esta provincia una circular de la Inspección, invitando a los maestros que manifiesten si desean asistir al curso de Educación física que se celebrará en Toledo, durante los meses de mayo y junio próximos.

—Solicita autorización para regentar el colegio particular de Talarn, doña Clemente Gasó Palacio.

NOTICIA INTERESANTE

El «Boletín Oficial» de la provincia del día 23 publica el escalafón de aumento gradual de sueldo del bienio de 1924-1925 con carácter provisional; los que se consideren perjudicados pueden entablar reclamación en el plazo de quince días, a contar de dicho día; en días sucesivos publicaremos las alteraciones habidas.

OPOSICIONES A INGRESO EN EL MAGISTERIO NACIONAL MAESTRAS

Puntuación del ejercicio escrito de Religión y Ciencias Físicas:

Doña María Badía Parisi, 50 puntos en Religión y 45 en Ciencias. Total, 95.

Doña Rosa Bellart, 37-42-79.
Doña Josefa Molinas, 28-41-69.
Doña Magdalena González, 25-25-50.
Doña Antonio Pascual, 49-25-74.
Doña Dolores Marquilles, 47-37-84.
Doña Inés Ravellat, 32-23-55.
Doña Joaquina Villacampa, 40-14-54.
Doña María Ballarín, 1-1-2.
Doña M. del Carmen, 37-45-82.
Doña Rosa Rosell, 37-19-56.
Doña Rosa Moragues, 1-15-16.
Doña Ramona Solé, 8-26-34.
Doña Laura Gili, 38-43-81.
Doña Josefina Vaquer, 37-11-48.
Doña Esperanza de los A. 39-28-67.
Doña Dolores Llagunes, 25-26-51.
Doña Trinidad Pous, 44-42-86.
Doña Carolina Edo, 40-30-70.
Doña María C. Massot, 38-36-74.
Doña Carmen Iosa, 28-30-58.
Doña Teresa Giné, 41-46-87.
Doña Montserrat Triginer, 25-15-40.
Doña Carmen Pons, 45-23-68.
Doña Ramona Reñé, 40-32-72.
Doña Montserrat Torné, 25-9-34.
Doña Engracia Roselló, 43-28-71.
Doña Montserrat Porta, 16-10-26.
Doña Patrocinio Madre, 25-10-35.
Doña Nieves Curia, 44-46-90.
Doña Julia Farré, 25-34-59.
Doña Montserrat Sala, 34-27-61.
Doña Pilar Tabernero, 2-13-15.
Doña Mercedes Vilanova, 20-37-57.
Doña Isabel Prats, 30-31-61.
Doña Montserrat Sobre, 35-25-60.
Doña María Pinós, 34-26-60.
Doña Josefa Fabregat, 30-36-75.
Doña Josefa Estopá, 15-1-16.
Doña María Oto, 31-33-64.
Doña Concepción Pijuan, 25-22-47.
Doña M. Magdalena Curina, 37-48-85.
Doña Josefina Climent, 46-20-66.
Doña Antonia Visa, 27-26-53.
Doña Modesta Castells, 31-37-68.
Doña Francisca Guardia, 18-20-38.
Doña Mariana Cambra, 10-20-39.
Doña Francisca Arrú, 18-46-64.
Doña Encarnación Pomar, 27-43-70.
Doña Josefa Pont, 12-18-30.
Doña Josefa Granell, 30-47-77.
Doña Casimira Villarreal, 43-26-69.
Doña Rosa Ardóvol, 40-32-72.
Doña María Ramos, 14-3-17.
Doña María Ritort, 22-25-47.
Doña Raimunda Mir, 32-30-71.
Doña Teresa Solanes, 15-25-40.
Doña Ida Ibáñez, 45-10-55.
Doña María Escola, 7-5-12.
Doña Bibiana Moix, 20-30-50.
Doña Antonia Cirera, 47-42-89.
Doña Teresa Matau, 18-10-37.
Doña Teresa Rebull, 25-14-39.
Doña Patrocinio Ribera, 20-15-45.
Doña Ramona Vila, 29-22-62.
Doña Dolores Viñas, 28-22-50.

De Gerona

SECCION ADMINISTRATIVA

Doña Teresa Jou, residente en La Escala, solicita su ingreso en la lista de maestras aspirantes a interinidades.

—El alcalde de San Ferreol comunica haber cesado en el cargo de maestra en propiedad doña Trinidad Falgueras Ferrer.

—A la Inspección de Primera Enseñanza se remite certificación del alta de visita ordinaria girada a las escuelas nacionales de Cerviá de Ter.

—El alcalde de Salas de Lierca comunica la posesión de la maestra propietaria doña Guadalupe Rovira.

INSPECCION DE PRIMERA ENSEÑANZA

El maestro de Arbucias comunica que don Juan Torreu ha regalado un estereoscopio y 176 vistas fotográficas.

—El maestro de San Juan las Fonts (Begudá) solicita dar clases particulares.

—El alcalde de Terradas solicita material escolar.

—Los maestros de Palau Sabardera dan cuenta de los actos celebrados en homenaje a Su Majestad la Reina madre doña María Cristina.

"LA COPLA ANDALUZA"
MANUEL CENTENO, PENA (hijo)
y RAMÓN MONTOYA
han impresionado los trozos más bellos de esta obra de gran éxito, cuyas representaciones en Madrid pasan de 200
Oigalos usted en discos eléctricos
"La Voz de Su Amo"

Sección Comercial y Financiera

Economía - Banca - Bolsa - Navegación - Industria - Comercio - Transportes - Seguros

Fomento del Trabajo Nacional

En la reunión ordinaria de la Junta Directiva del Fomento del Trabajo Nacional, presidida por don Luis Bosch-Labrús, el secretario general de la Corporación dió cuenta de su reciente viaje a Madrid, con una comisión de diversas entidades económicas, para presentar al ministro de Hacienda el escrito en que se exponen las dificultades y perjuicios que se ocasionan al contribuyente, como consecuencia de la confusión resultante de muchas disposiciones sobre el impuesto de utilidades y el criterio riguroso con que la Inspección las interpreta.

El señor Gual Villalbí, se refirió con todo detalle a las conferencias celebradas con el ministro de Hacienda, director general de Rentas y jefe de la Sección de Utilidades del Ministerio.

La Junta se ocupó, una vez más, de los perjuicios que causa la aplicación del llamado servicio fitopatológico, que más que un servicio es un verdadero impuesto que ha venido a agravar el comercio de determinados artículos.

Es evidente que los servicios postales en nuestra ciudad no están, ni con mucho, a la altura del desenvolvimiento que ha tenido Barcelona en los últimos años. Sólo la actividad y competencia reconocidas en el benemérito personal del Cuerpo de Correos pueden vencer los obstáculos que oponen la insuficiencia de medios materiales para la ejecución de aquellos servicios. La Cámara de Comercio ha prestado a este apremiante problema toda la atención que reclama y ha formulado un acertadísimo estudio sobre las bases de una posible reorganización. La Junta consideró muy oportuna la propuesta de la Cámara y decidió adherirse a la misma con el mayor entusiasmo.

El presidente informó a la Junta de las reiteradas peticiones que se reciben de importantes sectores de la Economía Nacional, interesados en que se normalicen nuestras relaciones comerciales con Yugoeslavia.

El secretario general volvió a referirse a su viaje a Madrid, informando a la Junta de los asuntos debatidos en la Sección de Aranceles.

Se dió lectura a la comunicación con que la Secretaría de Asuntos Exteriores de la Presidencia del Consejo de Ministros ha contestado al requerimiento del «Fomento» sobre las relaciones comerciales con Turquía y en la cual se alude a la atención y estudio que se dedican a encontrar el medio para concertar un convenio comercial definitivo para la mejor protección de nuestro comercio de exportación a dicho país.

El vocal señor Pallé llamó la atención de la Junta sobre la observación recogida en un reciente viaje que hizo por el mediodía de Francia de que en ningún hotel había carteles anunciadores de nuestra Exposición internacional.

Quedó designado don Antonio Pons y Arola para representar al «Fomento» en el Patronato local de formación técnica industrial.

El «Fomento» acordó apoyar la petición del Instituto Colonial para que por la Dirección de Colonias se organice en la Exposición de Barcelona una exhibición de productos de Fernando Póo y la Guinea española.

Anuncios oficiales

SOCIEDAD GENERAL DE AGUAS DE BARCELONA

Obligaciones 6 por 100, Serie C

El cupón número 34 de las Obligaciones 6 por 100, serie C, vencedero el primero de Mayo próximo, se pagará a partir de dicha fecha, deducidos los impuestos legales, en las oficinas de la Sociedad Anónima Arnús-Garí, Paseo de Gracia, número 9.

Barcelona, 25 de Abril de 1929.

Por la Sociedad General de Aguas de Barcelona, **La Dirección.**

No arriesgue su dinero y vaya a lo seguro: Anuncie en el DIA GRAFICO

BOLSAS EXTRANJERAS

París

VALORES: 24 ABRIL 1929

Exterior 6 %	»
Cédulas argentinas (nuevas)	485
Renta francesa 3 %	7420
Idem 5 %	9995
Idem 1917 liberada 4 %, exact.	8870
Idem 1918 4 %	8635
Idem 1920 4 %	11970
Idem liberada 5 %	10495
Acciones	
Banco Español del Río de la Plata	828
Crédit Lyonnais	3165
Banque de France	25700
Norte de España	»
Zaragoza Alicante	2200
Andaluces	»
Cáceres	127
Tabacos Filipinas	»
Río Tinto	7625
Royal Dutch	40100
Canal de Suez	25900
F. C. Extr. Alicante. Prid nac.	230
Obligaciones	
Zaragoza Alicante 1.a	1210
Idem Idem 2.a	1430
Idem Idem 3.a	»
Norte 1.a	1310
Idem 2.a	»
Idem 3.a	»
Idem 4.a	»
Idem 5.a	»
Barcelona Prioridad	»
Pamplona	»
Cáceres variable	335
F. C. Oeste España	125
Gob. I. Marruecos 1910, 5 %	»
Barcelona Tracción, 5 ½ %	1630

CAMBIOS: 24 ABRIL 1929

Cambios s/ Londres	12413
» » Nueva York	25587
» » Bélgica	»
» » España	36425
» » Italia	13395
» » Suiza	49250
» » Dinamarca	»
» » Holanda	102775
» » Noruega	»
» » Suecia	»
» » Praga	»
» » Rumania	1520
» » Hungría	»
» » Viena	3590
» » Alemania	60625
Aprés	
Libras	12417
Dólares	25585
Francos belgas	»
Pesetas	36425
Liras	13395
Marcos	60625

Londres

CAMBIOS: 24 ABRIL 1929

Cambios s/ Nueva York	48534
» » Holanda	120787
» » Francia	12416
» » Bélgica	349425
» » Italia	9267
» » Alemania	204685
» » Suiza	252112
» » España	3403-3398
» » Dinamarca	182050
» » Suecia	181675
» » Noruega	1820
» » Lisboa	10815
» » Praga	164
» » Austria	345500
» » Argentina	4728
» » Río de Janeiro	588
» » Montevideo	4775
» » Chile	3960
» » Buenos Aires s/ Londres	4731

Ginebra

CAMBIOS: 24 ABRIL 1929

Cambios s/ París	20305
» » Londres	25213
» » Bélgica	72162
» » Italia	27207
» » España	7400
» » Berlín	12316
» » Viena	7300
» » Nueva York	51950

Mercados extranjeros

MERCADO DE METALES

Londres, 24.—Cierre:

Cobre contado	77-11-3
Idem término	74-13-9
Idem electrolítico (c)	84
Idem Idem (v.)	84-5
Estaño contado	203-3-9
Idem término	205-7-6
Plomo contado	24-13-9
Idem término	24-2-6
Zinc contado	26-6-3
Idem término	26-3-9
Oro	»

MERCADO DE CAUCHO

Londres, 24.—Cierre:

Abril, 10 3/8; Mayo, 10 1/4; Junio, 10 1/4; Septiembre, 10 3/8; Noviembre, 10 5/8.

MERCADO DE CEREALES

Liverpool, 24.—Cierre:

Mayo, 8.5 1/2; Julio, 8.10 1/8; Octubre, 9.2 1/4.

MERCADO DE AZUCARES

Londres, 24.—Cierre:

Mayo, 10.6; Agosto, 10.6 3/4; Octubre, 11.0 3/4; Diciembre, 11.2 1/4; Enero, 11.6.

Idem en crudo:

Mayo, 8.0; Agosto, 8.2 1/4; Septiembre, 8.6 3/4; Octubre, 8.7 1/2; Diciembre, 8.9; Enero, 9.0.

MERCADO DE CAFES

Havre, 24.—Cierre:

Sacos vendidos: 2.750. Abril, 496; Mayo, 48725; Junio, 484; Julio, 47625; Agosto, 47275; Septiembre, 48125; Octubre, 47825; Noviembre, 47525; Diciembre, 470; Enero, 466; Febrero, 462; Marzo, 45975.

DEUTSCHE BANK - BERLIN - Capital y Reservas Reichmark 240.000.000

BALANCE EN 31 DE DICIEMBRE DE 1928

ACTIVOS	RM	PASIVOS	RM
Caja, Monedas extranjeras y Cupones	88,830,968.80	Capital en Acciones	150,000,000.—
Saldos en Bancos de emisión y Bancos de compensación	57,048,405.51	Reservas	77,500,000.—
Letras	672,470,499.93		227,500,000.—
Saldos en Bancos y Casas bancarias	241,197,171.01	Acreedores en cuenta corriente	2,453,891,035.46
Préstamos con garantía de valores cotizables en la Bolsa	157,541,331.61	Aceptaciones	104,846,177.03
Adelantos sobre conocimientos de embarque o sobre mercancías almacenadas	317,364,540.53	(Además: garantías prestadas RM 192,850,187.—)	
Valores propios	35,000,000.—	Empréstito en dólares al 6% que vence el 1.º de septiembre de 1932	105,000,000.—
Participaciones consorciales	38,000,000.—	Dividendos no cobrados	133,259 80
Participaciones permanentes en otros Bancos y Casas bancarias	25,873,301.56	Fondo del Dr. Georg von Siemens	
Deudores en cuenta corriente	1,186,041,000.79	Activo RM 6,416,980.90	
(Además: deudores por garantías prestadas RM 192,850,187.—)		Inversión en títulos » 4,278,339.90	2,138,641.—
Adelantos en dólares a largo plazo	104,450,000.—	Sobrante por repartir	25,788,125.36
Edificios del Banco	42,500,000.—		
Otras propiedades inmuebles	2,500,000.—		
Mobiliario	1.—		
Cuentas transitorias	480,017.91		
	RM 2,919,297,238.65		RM 2,919,297,238.65

CUENTA DE GANANCIAS Y PERDIDAS en 31 de Diciembre de 1928

DEBE		RM	HABER		RM
Gastos generales	RM 82,139,949.32		Traslado de 1927		1,912,996.74
Contribuciones e impuestos	» 13,740,137.22		Intereses y letras	RM 50,001,581.61	
Instituciones de beneficencia, pensiones e indemnizaciones y cuotas de seguro para los empleados	» 8,016,455.94	103,896,542.48	Comisiones	» 72,057,011.22	
Amortizaciones:			Monedas extranjeras y Cupones	» 750,350.18	
Edificios del Banco	RM 85,411.02		Valores	» 1,500,000.—	
Otras propiedades inmuebles	» 9,243.49		Participaciones consorciales	» 1,500,000.—	
Mobiliario	» 223,429.87	318,084.38	Participaciones permanentes	» 2,280,812.47	128,089,755.48
Sobrante por repartir:					
Ganancias de 1928	RM 23'875,128.62				
Traslado de 1927	» 1,912,996.74	25,788,125.36			
	RM 130,002,752.22			RM 130,002,752.22	

Dividendo repartido para 1928: 10 por 100

Balance del BANCO ALEMAN TRANSATLANTICO

ACTIVO: EN 31 DE DICIEMBRE DE 1928 PASIVO:

	Reichsmark	Reichsmark		Reichsmark	Reichsmark
Caja, Moneda extranjera, Cupones y Saldos en Bancos y Cajas de Compensación		38.738.525,38	Capital en Acciones		30.000.000,—
Letras		166.209.411,86	Reservas:		
Valores propios, participaciones consorciales y participaciones permanentes:			Reserva ordinaria	3.000.000,—	
(incluso RM 5.476.493,57 en valores extranjeros pignorables cerca del Banco de emisión del país respectivo)		9.414.016,48	» II	4.000.000,—	
Deudores en cuenta corriente:			» III	1.000.000,—	8.000.000,—
Cubiertos	142.474.818,54		Fondo de compensación		5.000.000,—
En descubierto	99.981.828,68	242.456.647,22	Fondo de retiro y pensión para el Personal		928.934,44
Además:			Cuentas a plazo fijo		202.323.536,72
Deudores por aval	31.536.816,66		Acreedores en cuenta corriente		216.413.222,22
Edificios propios del Banco:			Además:		
(Buenos Aires, Bahía Blanca, Montevideo, Valparaíso, Antofagasta, Concepción, Iquique, Santiago, Temuco, Valdivia, Oruro, Río de Janeiro, Sao Paulo y Lima)		12.911.820,—	Avales prestados	31.536.316,66	
	RM	469.730.421,41	Aceptaciones		117.017,68
			Dividendos no cobrados		26.613,—
			Cuentas transitorias de la Central y las Sucursales entre sí		4.048.662,21
			Cuenta de ganancias y pérdidas		2.872.436,14
				RM	469.730.421,41

DEBE: CUENTA DE GANANCIAS Y PERDIDAS HABER:

	Reichsmark		Reichsmark
Gastos generales, incluso contribuciones, impuestos y timbres de la Central y de las 27 Sucursales	19.207.782,99	Saldo de beneficios del año 1927	63.053,03
Saldo	2.872.435,14	Intereses, comisiones y beneficios s/ letras, títulos, etc., deducidos los intereses correspondientes a letras con vencimiento en 1929	22.017.165,10
RM	22.080.218,13	RM	22.080.218,13

Dividendo repartido para 1928: 7 por 100

BOLSA

LA SESION DE AYER

Cambio anterior		DIA 24
27'30	París (100 francos)	27'50
33'77	Londres (1 libra)	34'04
1'6575	Berlín (1 marco oro)	1'6675
36'50	Roma (100 liras)	36'60
96'75	Bruselas (100 belgas)	97'50
133'95	Zurich (100 francos)	135'00
6'9575	Nueva York (1 dólar)	'0075
2'91	Buenos Aires (1 peso)	2'935
	Deudas del Estado	
74'75	Interior 4 % A.	74'70
74'75	» » B.	74'70
74'60	» » C.	74'70
74'70	» » D.	»
74'70	» » E.	»
74'65	» » F.	»
75'00	» » G.-H.	75'00
88'65	Exterior 4 % A.	88'35
87'60	» » B.	»
87'45	» » C.	4'75
87'00	» » D.	87'00
85'80	» » E.	85'80
85'80	» » F.	85'80
91'50	» » GH.	»
78'75	Amortizable 4 % A.	»
78'50	» » B.	»
78'00	» » C.	»
78'50	» » D.	»
93'70	» » E.	»
93'70	Amortizable 5 % 1920. A...	93'40
93'20	» » » B...	93'00
93'25	» » » C...	93'20
93'35	» » » D...	93'20
93'35	» » » E...	93'10
93'35	» » » F...	»
92'50	Amortizable 5 % 1928. A...	92'35
92'35	» » » B...	92'35
92'35	» » » C...	»
92'30	» » » D...	»
92'00	» » » E...	»
94'00	» » » F...	»
101'60	Amortizable 5 % 1926 A...	»
101'70	» » » B...	»
101'60	» » » C...	101'50
101'40	» » » D...	»
104'00	» » » E...	»
103'50	» » » F...	»
93'25	Amortizable 4 ½ % 1928 A.	93'25
93'10	» » » B.	93'25
93'90	» » » C.	»
93'80	» » » D.	»
94'90	» » » E.	»
100'00	» » » F.	»
101'70	Amortiz. 5 % 1927. libre A.	101'65
101'55	» » » » B.	101'60
101'60	» » » » C.	101'60
101'60	» » » » D.	101'50
101'60	» » » » E.	»
101'50	» » » » F.	»

Cambio anterior		DIA 24
90'85	Amortiz. 5 % 1927 con. A	90'80
90'85	» » » » B.	90'80
90'80	» » » » C.	90'80
90'85	» » » » D.	»
89'20	» » » » E.	»
90'45	» » » » F.	»
72'75	Amortizable 3 % 1928. A...	72'70
72'75	» » » B...	»
72'75	» » » C...	72'70
72'90	» » » D...	»
72'80	» » » E...	72'70
72'90	» » » F...	»
»	» » » G.-H.	»
90'50	Amortizable 4 % 1928. A...	»
90'45	» » » B...	»
90'40	» » » C...	»
90'10	» » » D...	»
91'80	» » » E...	»
93'60	» » » F...	»
102'95	» » » G.-H.	»
100'80	Deuda Ferroviaria 5 % A.	100'90
101'10	» » » B.	100'75
101'35	» » » C.	100'75
92'40	Deu. Ferrov. 4 ½ % 1929 A	»
92'40	» » » » B	92'50
92'50	» » » » C	»
	Ayuntamientos	
80'00	Barna. 1904, 4 ½ %	»
79'85	Barna. 1906, 4 ½ %	80'00
78'00	Barna. 1920, 4 ½ %	78'25
96'50	Barna. 1921, 4 %	99'35
98'50	Barna. 1925, 6 % Expos...	98'25
96'25	Barna. fc. Balmes, 5 %	95'75
96'75	Barna. Puerto Franco 6 %	»
83'25	Barcelona 1925, 5 %	83'15
96'75	Barna. Ensanche, 6 por 100, 1927	96'75
80'50	Barna. B. Rma., 4 %	80'00
102'50	Málaga, 6 %	»
97'75	Sevilla Exposición, 6 %	»
100'00	Valencia, 6 %	»
	Diputaciones	
84'00	Barna. serie B. 4 ½ %	»
100'00	Barna. 6 %	100'00
101'50	Provinciales B. G. L. T. 6 por ciento	101'00
	Varias	
91'75	Pto. Barna. 1905, 4 ½ %	94'00
101'00	Puerto de Melilla, 6 %	»
94'00	Caja Emisiones, 6 %	»
93'00	Patron. Nac. Turismo 5 %	»
94'00	Banco Hipot. España, 4 %	»
99'50	» » » 5 %	98'75
110'65	» » » 6 %	»
101'35	Crédito Local, 5 %	101'50
98'65	Crédito Local, 5 ½ %	98'50
92'00	Crédito Local, 5 % inter...	91'85
92'35	Junta Mixta U. y Acuartelamiento Barcelona 5 %	»
	Valores extranjeros	
2'935	Cédulas Argentinas, 6 %	2'025
103'40	Empréstito Argentino	»
91'85	Deuda Marruecos	91'75
	Ferrocarriles	
76'00	Nortes 1.a serie 3 %	75'50
74'85	Nortes 5.a serie 3 %	»
7'25	Espec. Pamplona, 3 %	»
78'15	Prioridad Barna. 3 %	»
69'25	Segovia a Medina, 3 %	»
73'50	Asturias 1.a hip. 3 %	»

Cambio anterior		DIA 24
77'75	Léridas, 3 %	[illegible]
64'50	Villalba a Segovia, 4 %	[illegible]
85'00	Almansas especi., 6 %	[illegible]
74'65	Almansas adher., 3 %	[illegible]
76'25	Minas San Juan, 3 %	»
91'50	Alsasuas, 4 ½ %	»
86'00	Huescas, 4 %	»
106'50	Especiales, 6 %	106'65
102'00	Valencia, 5 %	101'75
97'75	Alora Santander	»
71'50	Alicantes 1.a r., 3 ½ %	71'65
73'35	Alicantes 2.a hip., 3 %	84'00
98'75	Alicantes A., 4 %	»
87'50	Alicantes B., 4 %	»
2'00	Alicantes C., 4 %	82'25
61'00	Alicantes D., 4 %	»
68'15	Alicantes E., 4 ½ %	88'50
99'00	Alicantes F. 5 %	98'65
104'25	Alicantes G. 5 %	103'75
101'50	Alicantes H., 5 ½ %	101'50
104'25	Alicantes I. 6 %	103'25
98'75	Alicantes J., 5 %	98'85
63'25	Francias 1864, 2 %	63'00
54'25	Francias 1878, 2 ½ %	54'00
71'15	Córdoba, 3 %	»
100'00	Badajoz, 6 %	100'00
49'25	Andaluces 1.a serie v.	48'50
68'00	Id 1.o serie fijo, 3 %	67'65
45'50	Id. 2.a serie v.	45'75
64'00	Id. 2.a serie fijo 3 %	63'75
100'75	Andaluces, 6 %	»
95'00	Españoles, 6 %	»
47'00	Catalanes 1924, 6 %	»
63'00	Cataluña 5 %	»
96'75	» 6 %	97'00
100'25	Cllera Montserrat, 6 %	»
79'25	Secundarios, .. %	»
98'00	Gran Metro 1925, 6 %	98'00
21'00	Cáceres P. variable	»
87'50	Metro Transversal, 6 %	86'50
41'75	Orense a Vigo, variable	»
100'50	Sarriá a Barcelona, 6 %	101'00
102'50	Tánger a Fez, 6 %	»
	Tranvías	
83'00	G. de Tranvías, 4 %	»
83'00	San Andrés y Ext., 4 %	»
92'50	G. de Tranvías, 5 %	»
82'50	Ensanche y Gracia, 4 %	»
102'25	Tranvías Barcelona, 6 %	102'25
	Aguas, Canales y Electricidad	
103'00	Aguas Huelva, 6 %	»
100'75	Aguas Valencia, 6 %	»
93'00	Barcelonesa Elec., 1908, 4 %	»
94'50	» » 1913, 5 %	94'50
102'65	» » 1920, 6 %	»
92'00	Canal Urgel, variable	92'00
9'50	Gas F., 4 ½ %	»
102'65	Gas G., 6 %	102'50
102'85	Gas Bonos, 6 %	102'50
104'75	Chades, 6 ½	104'75
95'75	Cop. de F. Eléc., 6 % 1921.	95'75
95'75	» » » » » 1928.	95'50
102'50	Energía Eléctrica 6 % 1928.	»
101'75	Energía El. Bonos, 6 %	101'35
101'00	Eléctrica Cinca, 6 %	»
101'25	Gas Lebón, 6 %	101'25
103'75	Aguas Barna., 6 %, C...	104'00
102'50	Aguas Barna. D., 6 %	103'00

Cambio anterior		DIA 24
4'75	Fuerzas Motrices 1920, 6 por 100	»
101'00	Fuerzas Motrices, Bonos	101'00
102'75	Riegos Levante, 6 %	»
102'75	Unión Eléctr. Cataluña 6 %	103'00
	Navieras	
88'00	Esp. Const. Naval, 6 % 1919	»
103'00	Idem idem id., 6 %, 1920	»
100'00	Idem idem id., 6 ½ % 1924	»
101'00	Idem idem idem id. Bonos	»
76'75	Trasatlántica, 4 %	»
99'25	Idem 1920, 6 %	99'75
103'75	Idem 1922, 6 %	»
99'50	Idem 1925, espec., 6 ½ %	»
99'75	Idem 1925, const., 6 ½ %	»
102'25	Idem 1926, especiales, 6 %	102'25
90'25	Idem 1928, especiales 5 %	90'50
99'00	Unión Naval Levante	»
102'00	Trasmediterránea 6 % Bonos	»
	Varios	
103'75	Asfalto Asland, 7 %	»
97'25	Auxi. C. Sansón, 6 %	»
100'50	Auxi. Ferrocarril, 6 %	»
101'50	C. y Pavimentos, 7 %	»
101'50	C. Güell, 6 %	»
101'20	Cros, 6 %	»
97'00	Construc. Eléct., 6 %	97'00
99'25	Ener. e Indust. Arag. 6 %	»
93'25	Financ. y Miners., 6 %	»
101'50	F. O. y Cn., 7 % 1925	»
101'50	Hotel Ritz, 7 %	»
102'00	Hullera Española, 6 %	101'75
94'50	Madrid-París, 6 %	»
102'50	Maquinista T. y M., 6 %	102'75
93'50	Metropolitano Const.	94'50
100'50	Manufac. Corcho, 6 %	»
103'50	M. Potasa Suria, 7 %	103'75
100'25	Siemens Schuckert, 6 %	»
97'25	T. M. P. Española, 7 %	»
	ACCIONES	
	Varias	
177'00	Funicular Montjuich, ord.	»
136'00	» » funda.	»
95'00	Tranvías Barcelona, ordi.	98'00
106'75	Tranv. Barcelona, pref. 7 %	»
100'50	Idem idem íd. 6 %	100'50
103'75	Catalana Gas. F.	104'00
228'50	Aguas Barcelona ord.	230'00
250'25	Trasmediterráneas no estam.	»
219'00	Trasmediterráneas, estampill.	218'00
120'15	Hullera Española	»
586'00	Banco España	587'00
120'00	Banca Marsans	»
270'00	Crédito y Docks de Barna	»
119'00	Banco de Cataluña	»
123'00	Cementos y Cales Freixa	»
240'00	Cros	»
300'00	España Industrial	»
73'00	Hotel Ritz	»
102'75	Telefónica Nacional	102'75
103'50	Maquinista T. y M.	»
	VALORES A PLAZOS	
74'75	Interior	»
72'85	Amort. 1928, 6 % sin	»
634'00	Nortes	634'00
588'00	Alicante	586'00
42'30	Orenses	»
733'00	Chades	732'00
82'20	Andaluces	82'00
636'00	Colonial	640'00

Cambio anterior		DIA 24
120'00	Banco de Cataluña	»
674'50	Minas del Riff	672'00
229'25	Petróleos	»
1385'00	Explosivos	1380'00
182'00	Felgueras	»
182'00	Oblig. Cáceres var.	»
55'00	Azúcar pref.	»
66'50	Azúcar ord.	»
171'25	Platas	»
169'25	Gas E.	»
66'50	Transversal	»
23'00	Gran Metro	»
188'00	Autobuses	»
402'00	Filipinas	[illegible]
229'50	Aguas	[illegible]
120'25	Hulleras	»
260'00	Docks	»
	CAMBIOS DE VALORES NO INCLUIDOS EN LA COTIZACION	
	Ayuntamiento Gerona, 6 %	99'25
	Ayuntamiento Cádiz 5 ½ %	96'50
	Ayuntamiento Valencia 5 %	88'00
	Ayuntamiento Lérida, 6 %	86'00
	Ayuntamiento Sabadell, 6 %	97'50
	Barcelona Traction, 6 %, 1927	101'50
	Fuerzas Motrices, 6 %, 1928	99'00
	Compañía Hispano-Marroquí Gas y Electricidad, 6 %	99'50
	Cremallera Nuria	101'45
	Cremallera Nuria benef.	99'25
	Patronato Habitación 6 ½ %	88'25
	Ayuntamiento Torredembarra, 6 %	79'50
	Financiera Arnús-Garí	98'50
	Ayuntamiento Lérida, 5 ½ %	96'25
	Transversal 6 % 1929	87'50
	Cinaes 7 % pref.	99'50
	METALES PRECIOSOS	
	Monedas de Oro de Alfonso	121'00
	» » Isabel	122'00
	» » Onzas y ½	121'00
	» » pequeñas	121'00
	» » Francos	121'00
	» » Libras	30'50
	Dólares: uno	6'25
	Plata: kilogramo	100'00
	Platino, kilogramo	12'500

AGENTES DE CAMBIO Y BOLSA DE LA DE BARCELONA

La intervención en las operaciones bursátiles se halla reservada por la Ley a los Agentes, quienes, al expedir póliza, confiere títulos de propiedad de los valores y los hace irreivindicables.

NEGRE, ANTONIO, Plaza de Cataluña, 16. Teléfono 14273.

La Junta de la Telefónica

Recordamos a nuestros lectores que el día 4 de mayo próximo, se celebrará en Madrid, la Junta General extraordinaria de accionistas, convocada por la Compañía Telefónica Nacional de España, para conceder un voto por cada cinco Acciones preferentes de dicha entidad.

LONJA

SESION DEL DIA 24 DE ABRIL

Algarrobas: Negras Vinaroz, a 25; Vinaroz, rojas, a 23'80; Valencia, a 24'40; Mallorca, a 19'94; Ibiza, a 20'83; Tarragona, a 25 sobre carro Barcelona.

Alubias: Prat de Llobregat, 133; Mallorca, 133; Castilla blanca cribada, a 160; superiores, a 145; cocorrosa Castilla, a 128; Valencia Pinet, de 135 a 136; Amonquilina, a 135; Trinquillón, de 134 a 135; Perla Galicia, a 120; Mediana, a 130; Pinet de Castellón, a 135; todo los cien quilos sobre corro.

Arvejones Málaga, a 37'50 pesetas, aquel bordo; Rumania, de 38 a 40; Francia, a 48; Cantalludos, a 46; Prat, a 48'50 sobre carro Barcelona.

Arroz Benlloch cero, a 60; granza superior, de 69 a 70; matizado, a 64; selecto, de 65 a 66; bomba corriente, a 95; extra, 105; flor, a 115, los cien quilos.

Habas Extremadura, 38'50 pesetas, con saco sobre vagón origen; italianas, a 43'50, y Prat, a 45, sobre carro Barcelona.

Avena: Extremadura, a 36'50, y Mancha, a 37'50, sobre vagón origen.

Cebada: Línea Lérida a 41; Extremadura, a 38'50 pesetas, y Mancha, 40 pesetas sobre vagón origen con saco.

Alpiste. Sevilla; corriente, de 77 a 78; idem buena, de 72 a 73; idem cribado, de 81 a 82; Marruecos, a 78.

Garbanzos: Marroc, número 29, a 80; Orán, desde 85 a 125; andaluces, desde 100 a 135; Castilla, desde 155 a 200; los cien quilos.

Habones Sevilla, de 48'50 a 49; Jerez de 49 a 50; Marruecos, de 46 a 46'50; Philippisle, de 47 a 48; Ita... a 46'50.

Maíz Plata, de 41'50 a 41'75 pesetas los cien quilos sobre carro Barcelona. ... de 48 a 49; Comarca de 49 a 50.

Yeros: A 36'50 pesetas, sobre vagón origen, con saco.

... de 42'50 a 43.

Harina: Extra blanca superior, a 71; Idem intervenida, a 67; número 3, de 45 a 48; número 4, de 39 a 42, todos sobre vagón origen.

Despojos: Número 3, de 49 a 51 los cien quilos; número 4, de 25'50 a 26 pesetas; segundas, de 21 a 22; terceras, de 20 a 21 los sesenta quilos; cuartas, de 16'25 a 16'50 los 50 quilos, todo con saco sobre carro fábrica Barcelona. Salvado, de 7'50 a 7'75, y salvadillo, a 8 el saco de ciento cuarenta litros, sin envase sobre carro fábrica Barcelona.

Trigos: No se han podido anotar operaciones a precios cotizables.

* * *

Arribos del día 3 de abril, según según datos facilitados por la casa S. ALBERICH JOFRE:

Por la estación del Norte: Tres vagones detrigo, seis de harina y uno de cebada.

Por la estación de Francia: Veintiún vagones de trigo y uno de avena.

ALGODONES

Información oficial facilitada por el Centro Algodonero de Barcelona

LIVERPOOL
(Algodón americano)

Disponible: 10'40 10'51
Abril: 10'21 Nom. 10'21
Mayo: 10'25 10'21 10'25
Julio: 10'23 10'19 10'23
Octubre: 10'17 10'14 10'18
Diciembre: 10'15 Nom. 10'16
Enero: 10'14 10'11 10'16
Marzo: 10'17 10'15 10'19
Ventas 6.000 balas contra 6.000 balas.

LIVERPOOL
(Egipcio Sakel)

Mayo: 17'33 Nom.
Noviembre: 17'89 Nom.

LIVERPOOL
(Egipcio Upper)

Mayo: 12'00 11'90

LIVERPOOL
(Algodón Imperio Británico y Varios)

Mayo: 10'02
Julio: 10'01
Octubre: 9'98
Enero: 9'96
Marzo: 9'96

NUEVA YORK

Disponible: 19'85
Abril: 19'62
Mayo: 19'74
Julio: 19'15
Octubre: 19'31
Diciembre: 19'35
Enero: 19'32
Marzo: 19'43

NUEVA ORLEANS

Disponible: 18'87
Mayo: 19'03
Julio: 19'06
Octubre: 19'05
Diciembre: 19'15
Enero: 19'15

ALEJANDRIA
(Ashmouni)

Junio: 22'60 22'55 22'62
Agosto: 22'75 22'70 22'76
Octubre: 22'98 22'85 22'86
Diciembre: 23'28 Nom. 23'20

ALEJANDRIA
(Sakellaridis)

Mayo: 35'47 35'44 35'28
Julio: 35'88 35'75 35'68
Noviembre: 36'32 36'20 36'24
Enero: 36'52 Nom. 36'54

HAVRE
Algodón Americano

Abril: 6'35
Mayo: 6'31
Junio: 6'28
Julio: 6'28
Agosto: 6'25
Septiembre: 6'25
Octubre: 6'23
Noviembre: 6'22
Diciembre: 6'23
Enero: 6'21
Febrero: 6'21
Marzo: 6'22

BOMBAY
Bengal

Mayo: 2'36 2'37 2'41

BOMBAY
Oomra

Mayo: 2'99 3'00 3'02

BOMBAY
Broach

Abril-Mayo: 3'36 3'37 3'40
Julio-Agosto: 3'49 3'50 3'53

EL BANCO NACIONAL DE HUNGRIA ELEVA LA TASA DEL DESCUENTO

Budapest, 24.—La Banca Nacional ha elevado la tasa del descuento de 7 a 8 por 100.—Fabra.

LA PRODUCCION DE PETROLEO EN RUSIA EN EL ULTIMO SEMESTRE, PASA DE SEIS MILLONES DE TONELADAS

Moscou, 24.—La producción de petróleo durante el último semestre, ascendió a 6.350.000 toneladas, excediendo al semestre anterior en un 17 y medio por ciento.—Fabra.

INFORMACION MARITIMA

Situación de los buques de Empresas Navieras que visitan nuestro puerto

COMPAÑIA TRASATLANTICA
BARCELONA

Reina Victoria Eugenia.—Llegó Barcelona 22-4 de Almería.
Isla de Panay.—Salió Santa Cruz de la Palma 24-3 para Río de Oro.
León XIII.—Ll. Cádiz 21-4 de Sevilla.
Montevideo.—S. Cádiz 20-4 para Arrecife.
Alfonso XIII.—Ll. Bilbao 17-4 de Santander.
Manuel Calvo.—S. N. York 19-4 para Cádiz.
Juan S. Elcano.—Salió Habana 21-4 pa. Nueva York.
Marqués de Comillas.—Salió Santo Domingo 15-4 para San Juan de Puerto Rico.
Antonio López.—Ll. Barcelona 3-4 de Valencia.
Legazpi.—Ll. Barcelona de Cádiz el 16-2.
Infanta Isabel de Borbón.—Salió Río de Janeiro 20-4 de Montevideo.
Buenos Aires.—Ll. Huelva 20-4 de Sevilla.
Cristóbal Colón.—Salió Habana 20-4 para Veracruz.
Manuel Arnús.—Ll. Barcelona 4-4 de Cádiz.
Alfonso XIII.—Llegó Gijón 14-4 de Coruña.
Reina María Cristina.—Ll. Sevilla 11-4 de Cádiz.
Magallanes.—Salió Santa Cruz de Tenerife el 12-4 para San Juan de Puerto Rico.
C. López y López.—S. Port-Said 18-4 para Barcelona.

YBARRA Y C.A, S. en C.—SEVILLA
Situación y movimiento de sus buques
Trasatlánticos
América del Norte

Cabo Mayor.—Mar-Málaga.
Austvard.—Marsella-Poniente.
Servard.—Nueva York. Saldrá el 30 para Málaga.
Rigel.—Barcelona-Génova.
Cabo Espartel.—Mar-Nueva York.
Cabo Villano.—Nueva York. Saldrá el 20 para Barcelona.
Cabo Torres.—Bilbao-Musel.
Cabo Santa María.—Mar-Nueva York.
Cabo Ortegal.—Nueva York. Saldrá el 25 para Lisboa.

Mediterráneo-Brasil-Plata

Cabo Palos.—Santos-Las Palmas.
Cabo Quilates.—Mar-Montevideo.
Cabo Tortosa.—Génova. Saldrá el 25 Barcelona.

Servicios de cabotaje

Cabo Creux.—Bilbao. Saldrá el 21 para Santander.
Cabo Razo.—Bilbao. Saldrá el 28 Santander.
Cabo Huertas.—Málaga-Sevilla.
Cabo Roche.—Alicante-Levante.
Cabo Oropesa.—Barcelona. Saldrá el 23 para Valencia.
Cabo Tres Forcas.—Vigo-Málaga.
Cabo Cervera.—Mar-Vigo.
Cabo Sacratiff.—Sevilla-Cádiz.
Cabo Menor.—Tarragona-Levante.
Cabo Carvoeiro.—Bilbao. Sale el 1 de Mayo para Santander.
Cabo Blanco.—Santander-Ferrol.
Cabo La Plata.—Sevilla-Poniente.
Cabo San Vicente.—Málaga-Levante.
Cabo San Martín.—Vigo-Sevilla.
Cabo Peñas.—Melilla-Poniente.
Cabo Corona.—Marsella-Poniente.
Cabo Toriñana.—Tarragona-Poniente.
Cabo Quejo.—Avilés-Norte.
Cabo San Sebastián.—Bilbao. Saldrá el 24 para Santander.
Cabo Quintres.—Musel-Villagarcía.
Cabo Nao.—Barcelona-Poniente.
Cabo Roca.—Vigo-Norte.

Servicios especiales

Cabo Santa Pola.—Bilbao-Cardiff.
Cabo Cullera.—Bilbao.
Cabo Higuer.—Sevilla.
Cabo Prior.—Sevilla.
Vizcaya.—Sevilla.

COMPAÑIA NEPTUN-BREMEN

Klio.—En Bremen.
Kronos.—En Barcelona.
Gauss.—En Valencia.
Euler.—De Valencia para Boston.
Pluto.—En Valencia.
Kepler.—En Amberes.
Atlas.—Para Bremen.
Olbers.—En Castellón.
Apollo.—En Bremen.

NAVIGAZIONE GENERALE ITALIANA
GENOVA

Augustus.—Salió 12-4 de Génova para Nueva York.
Roma.—En viaje para Génova.
Duilio.—En Buenos Aires.
Giulio Cesare.—En Génova.
Virgilio.—En Génova.
Caprera.—En Génova.

COMPAÑIA TRASMEDITERRANEA
BARCELONA

Baleares

Mallorca.—Palma.
Rey Jaime I.—Barcelona.
Monte Toro.—Mahón.
Jorge Juan.—Palma.
Balear.—Palma.
Ciudad de Palma.—Palma.
José Calafat.—Palma.
Bellver.—Valencia.
Tintoré.—Palma.
Ciudadela.—Ciudadela.
Cabrera.—Ibiza.
Mahón.—Barcelona.

Canarias

Infanta Beatriz.—Las Palmas.
Isla de Tenerife.—Cádiz-Barcelona.
Isla de G. Canaria.—Málaga.
Escolano.—Cádiz-Tenerife.
Florinda.—Pasajes.
Romeu.—Las Palmas-Cádiz.
Tordera.—Tenerife.
Cap. Segarra.—Barcelona.
Poeta Arolas.—Barcelona.

Cádiz-Larache

Isla de Menorca.—Cádiz.
Vicente La Roda.—Larache.

Estrecho

General F. Silvestre.—Cádiz-Tánger-Ceuta.
Isleño.—Tánger.
General Sanjurjo.—Ceuta.

Málaga-Melilla

Delfín.—Málaga.
Reina Victoria.—Málaga.
A. Lázaro.—Melilla.

Menores

Sagunto.—Melilla.

Almería-Melilla

Manuel Espaliu.—Almería.

Servicios varios

Teide.—Barcelona.
Mediterráneo.—Ceuta.
Villarreal.—Melilla.
Lulio.—Ceuta.
Draga Amparo.—Valencia.
Barceló.—Málaga.
Hespérides.—Málaga.

Carbones

Españoleto.—Cádiz.
J. Verdaguer.—Avilés.

Buques fletados

A. Cola.—Las Palmas.
Alhambra.—S. E. Pravia.
Andalucía.—Musel-S. F. Guíxols.
Aragón.—Coruña-Gijón.
Generalife.—Musel.
J. Maragall.—Barcelona.
Navarra.—S. Esteban Pravia.
Santander.—Pinatar-Avilés.
Terras y Bages.—Pinatar-S. E. Pravia.

Remolcadores

Tarraco.—Palma.
Canarias.—Barcelona.
Delfín.—Barcelona.

Pontones carbón

Grao.—Málaga.

Buques amarrados

S. Giner.—Barcelona.
Tambre.—Barcelona.
Comercio.—Mahón.
Cullera.—Tarragona.
Játiva.—Valencia.

Movimiento del Puerto

Día 24

ENTRADAS

Vapor alemán «Kronos», de Bremen y Amberes, con un pasajero y carga general; balandra «Isabel Vanrell», de Málaga y escalas, con carga general; vapor correo «Infanta Beatriz», de Las Palmas y escalas, con 39 pasajeros y carga general; yate de recreo francés «Ailée», de Cannes, con tres turistas; vapor holandés «Theseus», de Amsterdam y escalas, con carga general; vapor alemán «Prócida», de Hamburgo y escalas, con carga general; vapor italiano «Bellenden», de Fiume y escalas, con carga general; vapor noruego «Estre...», de Nueva York y Málaga, con carga general; vapor correo «Rey Jaime I», de Palma, con 105 pasajeros y carga general; vapor «Canalejas», de Cartagena, con cinco pasajeros y carga general; vapor correo «Monte Toro», de Mahón, con 27 pasajeros y carga general; velero «Murillo», de Andraitx, con efectos; vapor «Cabo Corona», de Marsella, con un pasajero y carga general; vapor noruego «Segovia», de Oslo y escalas, con carga general; pailebot «María Dolores» de Vinaroz, con efectos; pailebot «Luisa», de Torrevieja, con sal; pailebot «Joven Paquito», de Palamós, con efectos.

DESPACHADOS DE SALIDA

Pailebot "Apolonia", con efectos, para Ciudadela; yate de recreo francés "Ailée", con su equipo, para la mar; vapor correo "Monte Toro", con pasaje y carga general, para Mahón; vapor "Virgen de Africa", con pasaje y carga general, para Gandía y escalas; vapor holandés "Theseus", con carga general y de tránsito, para Génova, Amsterdam y escalas; pailebot "Comercio", con efectos, para San Feliu; vapor alemás "Krones", con carga general y de tránsito, para Tarragona, Bremen y escalas; vapor "Motrico", en lastre, para Gijón.

NOTICIAS

Mañana, a las seis de la mañana, debe recalar en nuestro puerto el vapor correo "C. López y López", de la compañía Trasatlántica, el cual procede de Manila y Escalas. Tomará atraque en el muelle de Barcelona, junto a la estación marítima, donde desembarcará el pasaje.

—Procedente de Las Palmas, Santa Cruz de Tenerife y Cádiz, entró en nuestro puerto la motonave "Infanta Beatriz", de la Compañía Trasmediterránea, conduciendo 39 pasajeros, correspondencia y cargamento de huacales de plátanos, atados de tomates y otros efectos que alija en el muelle de España, N. E.

—A la hora acostumbrada llegó esta mañana, procedente de Palma, el vapor correo «Rey Jaime I», siendo portador de 105 pasajeros, la correspondencia y 32 toneladas de calzado, tejidos cajas de huevos, ganado lanar, limones, arroz, máquinas de coser, esteras de yute, calzado, envases, sacos vacíos, vidrio hueco y pescado fresco. Este vapor regresará mañana por la noche al puerto de procedencia.

—Con cinco pasajeros y 740 toneladas de patatas pescado, conservas, plomo, bidones vacíos y hortalizas, regresó de aCrtagena el vapor «Canalejas», habiendo atracado en el muelle de España N. E. para descargar.

—Directo de Mahón llegó, a primeras horas de la mañana, el vapor correo «Monte Toro», habiendo tomado atraque en el nuevo sitio que se les tiene reservado a los buques correos de Menorca del muelle de Barcelona N., para desembarcar 27 pasajeros, la correspondencia y varias partidas de queso, calzado, jaulas de volatería, cajas de huevos, pescado fresco, ganado vacuno y lanar, alpargatas y envases. Por la tarde regresó el citado buque a Mahón.

—El vapor «Cabo Roche» trajo de Bilbao y escalas 2.600 toneladas de hierro, sosa, leche, patatas, conservas y otras mercancías que deja en el muelle del Rebaix.

—Regresó de Marsella el vapor «Cabo Corona», conduciendo un pasajero y 330 toneladas de carga consistente en algodón, goma, tripas saladas, cueros y otras mercancías. Verifica la descarga en el muelle del Rebaix, debiendo continuar después, con destino a Bilbao y escalas.

—En la parte Sur del muelle de Barcelona está procediendo a alijo de las abundantes y diversas mercancías importadas de Hamburgo, el vapor alemán «Procida», de la flota Sloman.

EL TIEMPO

Situación general atmosférica de Europa a las 7 horas del día 24 de abril de 1929:

Mejora el tiempo por todo el occidente europeo por alejarse hacia oriente el núcleo de perturbación del Mediterráneo.

Por el oeste de España abunda todavía la nubosidad a causa de un mínimo situado en las costas de Portugal que parece trasladarse hacia Marruecos.

El centro principal de bajas presiones se halla en Suecia dando lugar a mal tiempo en Escandinavia, y en los países Bálticos, con cielo nublado y algunas lluvias y venadas.

Estado del tiempo en Cataluña a las 8 horas:

El tiempo es bueno con cielo despejado por el interior y algunas nubes por las comarcas costeras.

Durante las últimas 24 horas llovió por Gerona y Barcelona, con precipitaciones de 9 milímetros en Gerona y 5 en Bagur.

La temperatura máxima de ayer fué de 25 grados en Serós y la mínima de cero grados en el lago Estangento.

EL TIEMPO EN BARCELONA

Transcurrió hoy el día con el cielo despejado y los horizontes brumosos, soplando viento fresquito del E. y permaneciendo la mar con marejadilla.

TELEGRAMAS SEMAFORICOS

Comunica el vigía del Semáforo de Cabo Bagur que por aquellas costas ha reinado viento S. O., flojo, permaneciendo la mar con marejadilla, el cielo cubierto y los horizontes brumosos.

El de Bajolí dice que el viento ha sido del N. E., flojo, la mar con marejadilla, el cielo cubierto y los horizontes lluviosos y limitados.

Telegrafía el de Tarifa que por aquellos alrededores ha soplado viento fresquito del O., habiendo estado la mar gruesa, el cielo cubierto y los horizontes brumosos.

EXPORTACION

Buques que tienen anunciada su salida

América del Norte y Pacífico

Vapor italiano «Laguna», saldrá el 23-4 para Habana, Veracruz, Nueva Orleans y escalas.—C. Marítima Italo-Española S. A.

Vapor español «Antonio López», saldrá el 5-5 para Habana y Nueva York.—C. A. Ripol.

Vapor noruego «Hellen», saldrá el 16-4 para Nueva York.—C. Agencia Marítima Delgado.

Vapor español «Manuel Arnús», saldrá el 23-4 para Habana y Nueva York.—C. A. Ripol.

Motonave «Austvard», saldrá el 21-4 para Nueva York y Filadelfia.—Consignatario: Ibarra y Cía, S. en C.

América del Sur

Vapor francés «Alsina», sandrá el 21-4 para Montevideo y Buenos Aires.—C. Juan Salvador.

Vapor español «Reina Victoria Eugenia», saldrá el 5-5 para Río Janeiro, Montevideo y Buenos Aires.—C. A. Ripol.

Vapor italiano «Conte Rosso», saldrá el 19-4 para Río Janeiro, Santos, Montevideo y Buenos Aires.—C. Hijos de Mfi Condeminas.

Vapor italiano «Giulio Cesare», saldrá el 26-4 para Río Janeiro y Buenos Aires.—C. Italia-América.

Vapor español «Cabo Tortosa», saldrá el 27-4 para Santos, Montevideo y Buenos Airs.—C. Ibarra y Cía., Sociedad en Comandita.

Vapor francés «Ipanema» saldrá el 30-4 para Río Janeiro, Santos, Montevideo y Buenos Aires.—C. Juan Salvador.

Centro América y Sur Pacífico

Moto-nave italiana «Virgilio», saldrá el 2-5 para Centroamérica, Valparaíso y escalas.—C. Italia-América.

Vapor español «Buenos Aires», saldrá el 29-4 para Puerto Rico, Venezuela y Colombia.—C. A. Ripol.

Vapor italiano «Pellegra», saldrá el 25-4 para Centroamérica, Valparaíso y escalas.—C. Sanz Selma-Maycas, Sociedad anónima.

Africa

Vapor español «Isla de Panay», saldrá el 15-5 para Santa Isabel (Fernando Póo) y escalas.—C. A. Ripol.

Vapor italiano «Bellenden», saldrá el 23-4 para Orán, Tánger y Casablanca.—C. Baixas.

Asia y Oceanía

Vapor español «Legazpi», saldrá el 15-6 para Port-Said, Suez, Colombo, Singapore y Manila.—C. A. Ripol.

Europa (Norte)

Vapor alemán «Olbers», saldrá sobre el 16-4 para Amberes y Bremen.—C. Comercial Combalia-Sagrera, S. A.

Vapor noruego «Tore Jarl», saldrá sobre el 16-4 para Londres y Amberes.—C. Hijos de M. Condeminas.

Vapor alemán «Plüto», saldrá el 19-4 para Amberes y Bremen.—C. Comercial Combalia Sagrera, S. A.

Vapor español «Aralar Mendi», saldrá el 17-4 para Glasgow, Liverpool y Swansea.—C. Compañía Naviera Sota

Europa (Sur)

Motonave italiana «Paganini», saldrá el 18-4 para Marsella, Génova, Messina, Trieste, Fiume y escalas.—C. Emilio Carandini.

Vapor francés «Circassie» saldrá el 20-4 para Marsella.—C. Ignacio Villayecchía y Cía.

Atraque de los buques surtos en el puerto

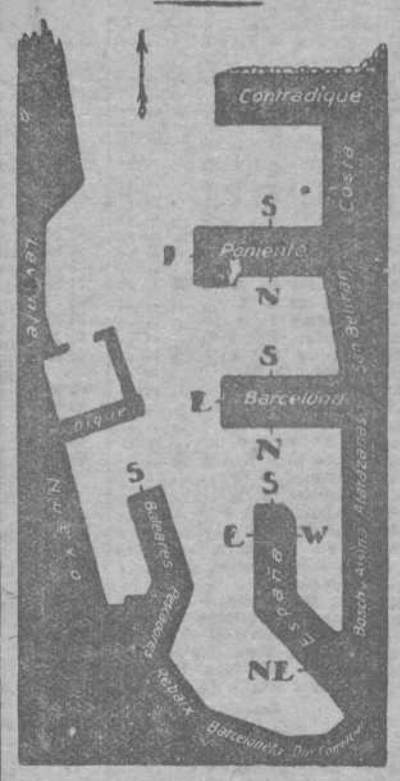

DE TRAFICO

«Alberto». España S.
«Antonio López». Baleares.
«Aragón». Poniente E.
«Artza Mendi». Muelle Nuevo.
«Artiba Mendi». San Beltrán.
«Balder» (noruego). Poniente N.
«Bellenden» (italiano). Barcelona N.
«Cervera». Bosch y Alsina.
«Duero». España W.
«Easville» (inglés). Barceloneta.
«El León». Costa.
«Enriqueta R.» Bosch y Alsina.
«Etna». España W.
«Grongo» (italiano). Levante.
«Onfanta Beatriz». España N.E.
«Kronos» (alemán). Barcelona S.
«Enrique Ballesteros». Poniente N.
«La Guardia». Barcelona S.
«Mar Caribe». España E.
«Marqués de Urquijo». San Beltrán.
«María Adaro». Costa.
«Navarra». Poniente N.
«Norte». Poniente S.
«Pacheco» (inglés). España S.
«Procida» (alemán). Barcelona S.
«Rapallo» (italiano). Poniente S.
«Rhuys» (francés). Poniente N.
«Rey Jaime II». España N.E.
«Reina Victoria Eugenia». Barceloneta
«Río Cabriel». España NE.
«Río Tajo». España N.E.
«Rigel» (noruego). San Beltrán.
«Sac III». Bosch y Alsina.
«Sac V». Muelle Nuevo.
«Santiago López». Costa.
«Sixto Cámara». San Beltrán.
«Theseus» (holandés). Barcelona S.
«Teide». España N.E.
«Ulr» (noruego). Barcelona N.
«Vilafranca». España W.
«Virgen de Africa». España W.

AMARRADOS

«Barceló». Muelle Nuevo.
«Dolores de la Torre» (pontón). Poniente S.
«Eduardo» (pontón). Poniente S.
«Isla de Tenerife». Muelle Nuevo.
«Legazpi». Muelle Nuevo.
«Manuel Calvo». Baleares.
«Río Miño». Muelle Nuevo.
«S. Giner». Poniente S.
«Salvador». Levante.
«San Ignacio». Contradique.
«Santander». Muelle Nuevo.
«Valmurian». Levante.
«Besós» (buque bomba). M. Nuevo.

D. Tripcovich - Trieste
LINEA RAPIDA
MARRUECOS-BARCELONA-GENOVA
Sobre el 3 de Mayo saldrá directamente para NIZA, PORTO MAURICIO, ONEGLIA, SAVONA y GENOVA, el vapor
GUIDO BRUNNER
LINEA REGULAR QUINCENAL para ORAN, TANGER y CASABLANCA
El día 25 de Abril saldrá el vapor
BELLENDEN
El día 1 de Mayo saldrá el vapor
ANNA GOICH
Consignatario: BAIXAS, Rambla de Sta. Mónica, 2. Tel. 12.492. Barcelona

BIBBY LINE
Se expiden conocimientos directos desde el puerto de Barcelona para: RANGOON, COLOMBO, PORT-SAID, BOMBAY, KARACHI, MADRAS y CALCUTA, con transbordo en Marsella, a forfait sumamente reducido.
Para informes y detalles, dirigirse a su Consignatario: YBARRA y C.a, Delegación Barcelona: ANCHA, 28, principal. Teléfono 16.501.

LINEA REGULAR SEMANAL entre
Barcelona - Valencia - Gandía
por el vapor
BETIS
SALIDA TODOS LOS SABADOS
Servicio de domicilio a domicilio
Informes:
JOSE MOREY
Cristina, 1. Barcelona. Teléf. 13.836
Tinglado núm. 9. Muelle de España

ADRIA
FIUME
SERVICIO REGULAR SEMANAL CON SALIDA FIJA CADA JUEVES
Directamente entre la Península y los siguientes puertos:
Marsella, Puerto Mauricio Oneglia, Génova, Livorno, Nápoles, Palermo, Tesina, Malta, Catania, Bari, Trieste, Venecia y Fiume
El jueves, 25 de abril
saldrá de este puerto la moto-nave
PUCCINI
admitiendo carga y pasajeros
La carga se efectuará por la colla Fidué, Muelle de Baleares, Tinglado número 2 Teléfono 17.504
Para fletes e informes dirigirse a su Consignatario:
Emilio Carandini
VIA LAYETANA, 12. TELEFONO 13876

Fabre Line
Para New York y Filadelfia
saldrá el día 30 de Abril el vapor
ESTRELLA
Para Baltimore
saldrá el día 26 de Abril el vapor
BANKDALE
ADMITIENDO CARGA
Para fletes e informes dirigirse a la
AGENCIA MARITIMA DELGADO
Paseo Colón, 24
Tel. 15.103 Tinglado 17.232

Compagnie SUD-ATLANTIQUE
y
CHARGEURS REUNIS
Vapores de Gran Lujo Extra Rápidos
Para LISBOA, RIO DE JANEIRO, SANTOS, MONTEVIDEO y BUENOS AIRES, saldrán de VIGO los siguientes vapores de 26.000 caballos de fuerza y cuatro hélices:
5 de Mayo: MASSILIA
26 de Mayo, LUTETIA
Admiten pasajeros de gran lujo, lujo 1.a, 2.a; 2.a intermedia y 2.a clase.
Vapor rápido
Para Río de Janeiro, SANTOS, Montevideo y BUENOS AIRES, saldrán de VIGO los vapores siguientes
28 de Abril: GROIX
16 de Junio: CEYLAN
Salidas de La Coruña
Para Dakar, PERNAMBUCO, BAHIA, Río de Janeiro SANTOS, Montevideo y BUENOS AIRES
19 de Abril: KERGUELEN
11 de Mayo: FORMOSA
NOTA: Los niños menores de dos años gratis. De 7 a 10 años, medio pasaje. De 10 en adelante pasaje entero.
Para toda clase de informes dirigirse a los Agentes Generales en España:
ANTONIO CONDE, HIJOS
VIGO CORUÑA
C. Luis Taboada, 4. Pza. Orense, 2.
VILLAGARCIA: Cake Marina.
BARCELONA: Jorge Vital, Vía Layetana, 4. Teléfono 14.254

Compañía Trasmediterránea
VIA LAYETANA, 2, BARCELONA, PLAZA de las CORTES, 6, MADRID.
SERVICIO SEMANAL y RAPIDO DEL MEDITERRANEO Y CANTABRICO
saliendo de Barcelona todos los jueves
PENINSULA - CANARIAS
Servicio quincenal admitiendo carga y pasaje para los puertos del Mediterráneo, Las Palmas y Tenerife, con salidas los jueves.
Servicio rápido de gran lujo BARCELONA, CADIZ y CANARIAS.
Salida el jueves, día 25 de Abril a mediodía
INFANTA BEATRIZ
SERVICIO BARCELONA-VALENCIA
Salidas de Barcelona: lunes y jueves, a las 20 horas.
Salidas de Valencia: miércoles y sábados, a las 19 horas, prestado por el magnífico buque a motores
J. J. SISTER
SERVICIO BARCELONA-ALICANTE-ORAN
Salida de Barcelona: todos los domingos, a las 8 horas, con escalas en Alicante, Orán, Melilla, Ceuta, Málaga, Ceuta, Melilla, Orán, Alicante y Barcelona.
SERVICIO BARCELONA-CARTAGENA
Salidas todos los jueves, a las ocho horas.
SERVICIO ENTRE LA PENINSULA Y BALEARES
Salidas de Barcelona y Palma, todos los lunes, martes, jueves y sábados, a las 20'30 horas, por los acreditados vapores Rey Jaime II y Mallorca.

S. A. C. ITALO-CILENA
GENOVA
Servicio regular para Centro América - Pacífico (Sur)
ADMITIENDO CARGA PARA LOS PUERTOS DE
Trinidad, La Guayra, Curaçao, Puerto Colombia, Colón (Cristóbal), Buenaventura, Guayaquil, Callao, Mollendo, Arica, Iquique, Antofagasta y Valparaíso.
NOTA.—La escala de Trinidad, la efectuará directa.
También admite carga con transbordo para todos los del litoral Pacífico (Sur).
Próximas salidas:
25 de Abril, S/S. .. .. «PELLEGRA»
25 » Mayo, S/S. .. .. «IMPERO»
25 » Junio, S/S. .. .. «X»
25 » Julio, S/S .. .. «NITRO»
DURACION DEL VIAJE BARCELONA-VALPARAISO 35 DIAS APROXIMADAMENTE
Para fletes e informes a sus consignatarios.
SANZ SELMA MAICAS, S. A.
PASEO DE COLON, N.º 10
Teléfono 16.513 Tele: SANSELMA.

Compañía Naviera SOTA Y AZNAR
SERVICIOS REGULARES DE CABOTAJE
SERVICIO SEMANAL
SALIDAS de BARCELONA TODOS LOS JUEVES
El jueves 2 de Mayo saldrá el buque a motor
ANBOTO MENDI
Admitiendo carga para Tarragona, San Carlos de la Rápita, Sagunto, Valencia, Alicante, Cartagena, Aguilas (quincenal), Almería, Motril (quincenal), Melilla, Málaga, Cádiz, Sevilla, Huelva, Vigo, Villagarcía, Coruña, Ferrol (quincenal), Musel, Santander, Pasajes y Bilbao.
SERVICIO RAPIDO QUINCENAL
Saldrá el día 5 de Mayo el buque motor
IRATI
Admitiendo carga directamente para Valencia, Alicante, Málaga, Sevilla, Vigo, Coruña, Gijón-Musel, Santander, Pasajes y Bilbao.
Para ambos servicios se admite carga con transbordo, librándose conocimiento directo para Adra, Algeciras, Ayamonte, Isla Cristina, Ceuta Larache, Tánger, Casablanca, Villa Sanjurjo, San Esteban de Pravia, y Avilés.
Para fletes e informes dirigirse a la COMPAÑIA NAVIERA SOTA Y AZNAR - Delegación de Barcelona - Vía Layetana, 20 - Teléf. 14.676

LINEA PINILLOS

Servicio semanal rápido de cabotaje y gran cabotaje entre

CANARIAS, CADIZ, BARCELONA, MARSELLA y GENOVA

Salidas de Barcelona durante el mes de Abril de 1929:

PARA MARSELLA	Miércoles,	3	abril	motor EBRO
	»	10	»	motor SIL
	»	17	»	vapor DUERO
	»	24	»	motor EBRO
PARA GENOVA..	»	17	»	motor DUERO
PARA VALENCIA, CADIZ, LAS PALMAS Y SANTA CRUZ DE TENERIFE	Lunes,	8	»	motor EBRO
	»	15	»	motor SIL
	»	29	»	motor EBRO
PARA CASABLANCA	Miércoles,	3	»	vapor DUERO
	Lunes,	8	»	motor EBRO
	»	15	»	motor SIL
	Miércoles,	24	»	vapor DUERO
	Lunes,	29	»	motor EBRO

Las salidas semanales de Canarias tienen lugar: los lueves, de Tenerife, y los viernes, de Las Palmas.

Estos buques han sido construído especialmente para el transporte de frutas, están clasificados en primera categoría del Lloyd's, y han obtenido la concesión de correos marítimos por R. O. de 10 de Marzo de 1928.

Admiten carga para dichos puertos y con trasbordo en Cádiz, para Sevilla, Isla Cristina y Ayamonte a flete corrido y conocimiento directo.

La carga se recibe en el Tinglado n.º 9. Muelle España. Teléfono 18.274.

Consignatarios: HIJOS DE ROMULO BOSCH, S. en C.

VIA LAYETANA, 7 Teléfono 14.067

Hijos de ROMULO BOSCH

S. en .

ARMADORES Y CONSIGNATARIOS

Servicio regular a puertos del MEDITERRANEO, NORTE DE AFRICA, CADIZ, SEVILLA Y HUELVA por los vapores

BERGA - CERVERA VILLAFRANCA - LANDFORT

Oficinas: Vía Layetana, 7 -Tel 4067 :: Tinglado N.º 9 Muelle España Tel. 18274

AGAPITO BLASCO

Almacén de encerados y utensilios de alquiler para trabajos de puerto y estaciones.

Servicio especial de toldos para cubrir mercancías transportadas por ferrocarril.

Carga y descarga de buques, recepción y entrega de mercancías en muelles y estaciones.

Construcción y reparación de toldos y velamen.

Concesionario y contratista de la Compañía de los Ferrocarriles de M. Z. A. (red antigua y Catalana), Ferrocarriles Andaluces, Ferrocarriles Tarragones, Ferrocarriles del Estado del Val de Zafán a San Carlos de la Rápita, Ripoll a Ax les Termes, Lérida a Saint Girons y Ferrocarriles Económicos Españoles. Concesionario de la Compañía de los Caminos de Hierro del Norte.

DOMICILIO CENTRAL:
Oficinas: PASEO NACIONAL, 36 y
Almacenes: CALLE MAR, 100 y 102.

Dirección telefónica: 16.167.
Dirección telegráfica: ABLASCO.
BARCELONA

YBARRA y C.ª (S. en C.) de Sevilla

LINEA DE VAPORES

Servicio fijo de cabotaje:

Sale de este puerto todos los viernes por la noche, vapor que hace las escalas de Tarragona, Valencia, Alicante, Cartagena, Aguilas (quincenal), Almería, Motril, Málaga, Melilla, Ceuta (quincenal), Cádiz, Sevilla, Huelva, Ferrol (quincenal), Avilés (quincenal), Pasajes y Bilbao

Servicio rápido para Galicia y Norte:

Sale vapor todos los martes, por la mañana, para las escalas de Alicante, Málaga, Sevilla, Vigo, Villagarcía, Coruña, Musel-Gijón, Santander y Bilbao.

Servicio para Francia:

Todos los martes salidas de vapores con destino a los puertos de Cette y Marsella.

Servicio rápido quincenal entre Nueva York, Génova y viceversa, con salidas fijas de Barcelona, los días 6 y 21 de cada mes.

Admitiendo carga con conocimiento directo para los puertos de Cuba, México, Santo Domingo y San Juan de Puerto Rico, con transbordo en Nueva York.

ITINERARIO:

Salidas de Nueva York..	15 y 30	Llegadas y salidas		Barcelona	21 y 6
Salidas de Cádiz	30 y 15	»	»	Tarragona	23 y 8
Llegadas a Barcelona ..	3 y 18	»	»	Valencia..	24 y 9
Salidas de Barcelona.. ..	3y 29	»	»	Alicante..	25 y 10
Llegadas a Génova	10 y 25	»	»	Málaga ..	27 y 12
Slidas de Génova	15 y 30	Llegadas a Nueva York.. ..			13 y 22
» de Liorna..	18 y 3				
» de Marsella	20 y 5				

MOTONAVE

RIGEL

Saldrá de Barcelona el día 6 de mayo de 1929, para

New-York

La carga se recibe al costado del vapor y en el tinglado situado en el muelle Rebaix.

Para fletes e informes, dirigirse a sus Consignatarios:
IBARRA Y C.a S. en C. — DELEGACION EN BARCELONA
ANCHA, 23, principal. TELEFONOS 16501 y 19585

Compañía Trasatlántica Española

De Barcelona saldrá el día 29 de Abril el vapor

BUENOS AIRES

para PUERTO RICO VENEZUELA y COLOMBIA

De Bilbao saldrá el día 3 de mayo el vapor

ALFONSO XIII

para HABANA y VERACRUZ

De Barcelona saldrá el día 5 de Mayo el vapor

REINA VICTORIA EUGENIA

para RIO JANEIRO, MONTEVIDEO y BUENOS AIRES

De Barcelona saldrá el día 5 de Mayo el vapor

ANTONIO LOPEZ

para HABANA y NEW YORK

ADMITIENDO CARGA Y PASAJE

Consignatario en Barcelona:

A. RIPOL Vía Layetana, 3 Teléfono. 11450

Vapores de Hijo de Ramón A. Ramos

DIRECTO PARA
Cartagena

Servicio semanal con salida los jueves, a las SEIS de la mañana. Admitiendo carga y pasaje.

DIRECTO PARA
Aguilas, Almería, Motril, Algeciras y Málaga

Servicio semanal con salida los sábados por la tarde.

Admitiendo carga y pasaje. También admite carga con conocimiento directo para:

Tánger, Casablanca, Rabat, Mazagán, Saffi, Mogador, Tetuán y Kenitra con trasbordo en Gibraltar.

Para informes, dirigirse a su armador y consignatario:

Hijo de Ramón A. RAMOS

PASEO DE COLON, 19. Tel. 15.041

S. G. T. M.

Próximas salidas de Barcelona:

El trasatlántico

FLORIDA

Saldrá el día 21 de Mayo para

RIO JANEIRO, MONTEVIDEO y BUENOS AIRES

El trasatlántico

IPANEMA

Saldrá el día 30 de Abril, para

RIO JANEIRO, SANTOS, MONTEVIDEO y BUENOS AIRES

La carga se recibe en el muelle Baleares, Tinglado núm. 1; «COLLA RICO» (Teléfono 11.208)

CONSIGNATARIO:

JUAN SALVADOR

RAMBLA SANTA MONICA, 2

Teléfono 18.102

Compañía "NEPTUN"

BREMEN

Servicio regular semanal para los puertos de

AMBERES y BREMEN

Todos los vapores que prestan este servicio admiten pasaje de primera clase y carga.

Con transbordo en AMBERES y BREMEN, admiten también carga con conocimiento directo para los principales puertos de

ALEMANIA	LETONIA	FINLANDIA
IRLANDA	POLONIA	DINAMARCA
INGLATERRA	ESTONIA	SUECIA
HOLANDA	RUSIA	NORUEGA

Próximas salidas:

Buque a motor **KEPLER**, el 4 de Mayo

Vapor **APOLLO**, el 10 de Mayo

La carga se admite en el tinglado número 2 del muelle de Baleares, sin cobrar gasto alguno por concepto de almacenaje.

Para pasajes, fletes y demás informes, dirigirse a sus Consignatarios:

COMERCIAL COMBALIA - SAGRERA, S. A.

Paseo Colón, 23, 1.º :: Telefs. 14831 y 19323

NAVIGAZIONE LIBERA TRIESTINA

TRIESTE

SERVICIOS REGULARES MENSUALES

Línea Cuba-México E.E. U.U.

El vapor «ISONZO» saldrá de Barcelona el 23 de Mayo de 1929 para Puerto Plata, Habana, Veracruz, Tampico, Galveston, New-Orleáns. Libramos conocimiento directo para todos los puertos de las Repúblicas Domínicanas y Haití, con transbordo en Puerto Plata y para todos de Cuba, con transbordo en Habana.

—:o:—

Línea Centro América California

La motonave «FELTRE» saldrá de Barcelona el día 12 de Mayo de 1929, para Colón, La Unión (E.), La Libertad, Punta Arenas, San José de Guatemala, Los Angeles, San Francisco, Seattle y Vancouver. Libramos conocimientos para los puertos de Venezuela, Colombia, Costa Rica, Ecuador y Bolivia.

ADMITIENDO PASAJEROS DE CLASE Y CARGA

—:o:—

Para informes: MARITIMA ITALO-ESPAÑOLA, S. A

Agentes Generales en España.

Teléfono 11.487. BARCELONA Paseo Colón, 17.

VAPORES DE P. GARCIAS SEGUI

Servicio fijo: SEMANAL para CASTELLON
QUINCENAL para VINAROZ

Salidas: Barcelona, todos los lunes. De Castellón, todos los jueves. De Vinaroz, los martes. Admitiendo carga y pasaje.

SERVICIO REGULAR DIRECTO BIMENSUAL PARA

MUSEL-GIJON

por vapores carboneros, admitiendo carga a fletes reducidos.

Para más informes dirigirse a

P. GARCIAS SEGUI

PASEO COLON, 9, ENTRADA: PLATA 4, PRINCIPAL. TELEFONO 15.887

COMPAGNIE DE NAVIGATION PAQUET-MARSEILLE

DIRECTAMENTE PARA

MARSELLA

saldrá de este puerto el día 4 de Mayo el magnífico correo francés

SOUIRAH

admitiendo carga para MARSELLA, TANGER, CASABLANCA, RABAT, MOGADOR, MAZAGRAN y KENITRA, y pasajeros solamente para MARSELLA

También admite carga con transbordo en MARSELLA, para LE PIREE, CONSTANTINOPLE, SAMSOUN, TREBIZZONDE, BATOUM y eventualmente NOVOROSSIK

Se expenden pasajes de primera, segunda y tercera clase, con embarque en MARSELLA, para los puertos antedichos y DAKAR (Senegal)

Para más detalles a sus Consignatarios:

Ignacio Villavecchia y C.ª

RAMBLA SANTA MONICA, 2 TELEFONO 13.047

LINEA MAC ANDREWS

Para Liverpool

SALDRA EL DIA 26 DE ABRIL EL BUQUE A MOTOR

PONZANO

Para Londres y Hamburgo

SALDRA EL DIA 30 DE ABRIL EL BUQUE A MOTOR

PINTO

Para Londres y Amberes

SALDRA EL DIA 2 DE MAYO EL BUQUE A MOTOR

PINZON

Para más informes dirigirse a MAC ANDREWS & Co. Ltd.

Paseo de Colón, 24. Teléf. 15482 - Barcelona

Lloyd Sabaudo

SUD-AMERICA EXPRES

Para Rio Janeiro, Santos y Buenos Aires

saldrá el trasatlántico

Conte Verde

el día 10 de Mayo

admitiendo pasajeros y mercancías

Asimismo libramos conocimientos directos para Paraná, Corrientes, Concepción y Asunción, Rosario Santa Fe, Bahía Blanca, Madrin Comodoro, Descado, San Julián Santa Cruz, Río Gallegos.

NORDENFJELDSKE

Para Londres y Amberes

sobre el día 29 de abril saldrá el vapor

Torfinn-Jarl

ADMITIENDO CARGA

American Export Lines

Para New-York, Filadelfia, Boston y Baltimore

Saldrá el día 26 de Abril el trasatlántico

EXMINSTER

aceptando mercancías

Asimismo libramos conocimientos directos para Búfalo, Chicago, Cincinnati, Cleveland, Columbus, Denver, Detroit, Kansas, City Pittburg, St. Luis Washington, Montreal, Toronto, Quebech, Halifax, Ottawa, Port-Arthur, Kenora, Winnipeg

La carga se efectuará por la colla FIDUE - Muelle Baleares, tinglado núm 2 - Teléfono 17.504.

BARCELONA 29, Rambla Santa Mónica, 31 **Hijos de M. Condeminas** Teleg. «SABAUDO» y «CONDEMINAS» Teléfono 11.480

La «Gaceta» publica una R. O. modificando las penas imponibles a los individuos de la Guardia civil y de Carabineros

Información General

LA «GACETA DE MADRID»

Madrid, 24. — La «Gaceta» publica las siguientes disposiciones:

Real orden circular del ministerio de Ejército que dice así:

Vista la consideración formulada por el director general de la guardia civil, respecto a la aplicación de la real orden de 13 de julio de 1891, sobre los individuos de dicho instituto condenados como responsables del delito por imprudencia temeraria, de conformidad a lo informado por el Consejo Supremo del Ejército y Marina y de acuerdo con el Consejo de ministros, se ha servido disponer, como modificación de la mencionada real orden que las penas impuestas a individuos que servían en la guardia civil o carabineros, por razón de delitos cometidos por imprudencia temeraria, simple imprudencia o negligencia, no produzcan los efectos de expulsión de los expresados institutos y rescisión del compromiso que para toda clase de penas señala la repetida disposición.

Es al propio tiempo la voluntad de S. M. que dicha real orden se entienda también modificada en el sentido de que aun tratándose de delitos no cometios por imprudencia temeraria simple o negligencia, cuando la aplicación rigurosa y extricta resulte de excesiva dureza en atención a la poca gravedad de la pena impuesta y a la excasa trascendencia del hecho, sin que esto además implique mengua de los prestigios necesarias a cuantos pertenecen a la guardia civil y carabineros, podrá acordarse de real orden por este ministerio si se estima justo o conveniente el reingreso de los individuos expulsados de dichos institutos, con arreglo a la expresada disposición o suspenderse su aplicación en los casos que aun no hubiere sido expulsado, siendo requisitos indispensables para adoptar acuerdo, la petición de los interesados por medio de instancia dirigida a S. M. y oir al Tribunal sentenciador y a las direcciones generales respectivas.

Contra las resoluciones que en aplicación de esta Real Orden se dicten o de carácter graciable y emanadas de la potestad discrecional de la Administración, no podrá entablarse recurso contencioso-administrativo ni otro alguno.

***

Real Orden del ministerio del Ejército ampliando en nueve días más, para los efectos de dietas, la comisión de diez que se concedió al comandante Franco, al comandante Gallarza y al sargento Madariaga, para asistir, en Pisa, a las pruebas de recepción y ensayo del hidro Fornier, adquirido para el servicio de aviación, por haberse prolongado la estancia de los mismos en dicha localidad con motivo de ciertos desperfectos de instalación que hubieron de subsanarse.

***

De conformidad con lo dispuesto por la Dirección general del Consejo de Economía Nacional, S. M. el Rey (q. D. g.), se ha servido disponer que se autorice la importación temporal por la Aduana de Barcelona (vía marítima) y por el plazo de un año, de los elementos útiles y herramientas que con destino a las obras de montaje del nuevo funicular aéreo para el transporte de viajeros a Montserrat, detallan en relación que por duplicado se acompaña a esta R. O., con un presupuesto de 38.047 kilogramos y peso bruto de 43.034 quilogramos, cuyo material debe ser importado al extranjero dentro del plazo de un año a que se refiere esta autorización, debiéndose cumplir por la administración las formalidades acostumbradas en estos casos y adaptarse a aquellas disposiciones que proceda en garantía de los intereses del Tesoro.

***

Real orden de Instrucción Pública y Bellas Artes, disponiendo que, en suspenso, desde el año 1921, las obras relativas a la terminación del monumento conmemorativo del descubrimiento de América, emplazado en Santa María de la Rabida, por fallecimiento del arquitecto autor del proyecto don Ricardo Velázquez Bosco, la Cámara Oficial de la Propiedad Urbana de Huelva, la Sociedad Colombina, y el arquitecto conservador del monasterio se han dirigido a este ministerio de Instrucción Pública y Bellas Artes, para encarecer que se nombre persona que termine lo más rápidamente posible dicho monumento.

Después de algunas consideraciones detalladas se dispone en dicha real orden, que el arquitecto conservador del monasterio de la Rábida, don Antonio Gómez Millán, se encargue de las obras de terminación del citado monumento y que se autorice el gasto de 40.000 para dicho fin.

***

Anunciando el concurso previo de traslado, la provisión de una plaza de profesor numerario de Física y Química e Historia Natural y Arquitectura, vacante en la Escuela Normal de Oviedo.

***

Concediendo autorización ministerial para el legal funcionamiento de la Asociación de Maestros Nacionales del partido de Linares (Jaén).

***

Declarando excedente voluntario a don José Fernández Herrero, registrador de la Propiedad de Calamocha (Teruel).

***

Aprobando el reglamento de reforma de la legislación de protección a la industria sedera.

Contra la viruela

Se impondrán multas a quienes no se vacunen

Madrid, 24.—El gobernador civil de Madrid ha dictado una circular adoptando medidas en relación con una activa campaña antivariolosa.

En esta circular se fijan plazos para que todas aquellas personas que por razón de edad u otras circunstancias están a ello obligadas, se vacunen o revacunen, y se señala que las infracciones serán castigadas con multas que oscilarán de 300 a 1.000 pesetas.

También se estimula el celo de las autoridades locales y la de gerentes, directores y propietarios de empresas para que cuiden del cumplimiento de lo ordenado.

Asimismo, el gobernador civil ha dictado órdenes para que los inspectores de Sanidad de la provincia, se disponga y proceda a la desinfección de los automóviles del servicio público.

Crónica negra

UN SARGENTO DE ARTILLERIA Y UN SOLDADO ATROPELLADOS POR UN CAMION. - EL ESTOICISMO DE UN PADRE. - UN NIÑO CAE POR UN PUENTE AL RIO. - ANCIANA ATROPELLADA. - UNA CAMIONETA DE POMPAS FUNEBRES CHOCA CON UN COCHE PARTICULAR, RESULTANDO ALGUNOS HERIDOS

Sevilla, 24.—Un camión conducido por Alfonso Antequera, propietario de la venta del mismo nombre, al llegar al puente de Guadaira, para no chocar con un carro viró rápidamente arrollando al sargento de artillería José María Aguado y al soldado del mismo cuerpo Daniel Adamuz. El sargento falleció al ingresar en la casa de socorro. Adamuz grave. El chófer ha sido detenido.

***

Málaga, 24.—Un automóvil atropelló al niño José Almazán, causándole heridas graves. El chófer fué detenido.

Poco después se presentó el padre de la criatura en la comisaría pidiendo la libertad del chófer diciendo que el atropello fué culpa de su hijo.

***

Salamanca, 24.—Salieron de Salamanca con dirección a Carvajosa de la Sagrada, donde habitan, el joven José Sánchez, de 14 años, y sus padres. José no se dió cuenta de que en el puente faltaban algunas traviesas; cayó al río y se dió fuerte golpe con los hierros en la cabeza, sufriendo la fractura de la base del cráneo.

Cuando sus padres rodeando el puente bajaron a auxiliarle, el muchacho había fallecido.

***

Santander, 24.—En Entrambasaguas el automóvil de la matrícula de Madrid, número 27.594, atropelló a la anciana Rosalía Cruz Heraniz, de 84 años, que resultó gravemente lesionada.

***

Madrid, 24.—En el Puente de San Fernando chocaron esta tarde una camioneta del servicio de Pompas Fúnebres y un coche particular.

Conducía la camioneta Pablo Becerra, que iba acompañado por los ordenanzas de la empresa, Lorenzo Fernández y Alfredo Nueva.

El auto lo conducía la señorita Presentación Martínez, que iba acompañada por el mecánico Ramón Díaz.

Todos resultaron heridos de alguna importancia y los coches con grandes desperfectos.

Después de asistidos en la casa de socorro de Palacio, fueron trasladados a sus respectivos domicilios.

MANIOBRAS DE LA ESCUADRA ESPAÑOLA

Algeciras, 24. — A las diez de la mañana zarparon los buques de la escuadra «Alfonso XIII», «Méndez Núñez», «Príncipe Alfonso», «Lazaga», «Velasco», «Almirante Lobo» y «Blas de Lezo», para hacer maniobras en alta mar.

Llegarán a Cartagena dentro de cuatro días.

DESPACHO DEL JEFE DEL GOBIERNO

Madrid, 24 .— Despacharon esta mañana con el jefe del Gobierno los ministros de la Gobernación, Ejército y Marina.

Luego recibió al general Hermosa, a don Manuel Llaneza, al capitán general de Valencia, al general Luque y al marqués de Limpias.

Diario Oficial del Ejército

Madrid, 24. — El «Boletín del Ministerio del Ejército» publica las siguientes disposiciones:

Resolviendo consulta del director general de la Guardia civil referente a a aplicación de la Real orden de 13 de julio de 1891 (C. L. núm. 271) a os individuos de dicho Instituto condenados como responsables de delito por imprudencia temeraria.

Se concede duplicada Medalla de Sufrimientos por la Patria a don Cristóbal Reyes Sánchez, padre del te desaparecido en campaña don Antonio Reyes Martín y del suboficial don Manuel, muerto en campaña.

Idem ídem ídem a doña Isabel Llorens Gallego, viuda del capitán de Infantería don Manuel Fe Hidalgo y madre del también capitán don José Fe Llorens; ambos muertos en campaña.

Se declara reglamentario el baste que se determina, adaptado para el transporte del material de guerra que también se indica.

Se concede la Cruz de la Orden de San Hermenegildo a los oficiales de Oficinas Militares don Félix Latiesas Fernández, don Sebastián Ortega Anaya y don Vicente Navarro Navarro.

Idem premios de efectividad por quinquenios a los oficiales de Oficinas militares que figuran en la relación que empieza con don Francisco Rodríguez Viela.

Disponiendo que se entienda rectificada, por lo que a la antigüedad se refiere, la Real orden de 13 de marzo de 1923 (D. O. número 59); que concede la Placa de la Orden de San Hermenegildo al teniente coronel de Caballería don Francisco Anchorena Pallarés.

Se autoriza a la Yeguada Militar de Jerez para que por gestión directa adquiera los artículos de pienso que le son necesarios para el suministro al ganado.

Se anuncia nuevo concurso entre comandantes y capitanes médicos para cubrir la plaza de jefe del equipo quirúrgico, número 2, en la Circunscripción militar del Rif.

Se dispone sea rectificada, por lo que a la antigüedad se refiere, la Real orden de 21 de noviembre de 1928 (D. O. número 258), que concede la cruz de la orden de San Hermenegildo al hoy teniente coronel médico don José Serret Tristany.

Se concede premio de efectividad por quinquenios a los jefes y oficiales médicos de S. M. que figuran en la relación que empieza con don Pío Brezosa Tablares.

LA COMBINACION DE GOBERNADORES AFECTA A PROVINCIAS DE TERCER ORDEN.—EL CONFLICTO ESTUDIANTIL

Madrid, 23.—El jefe del Gobierno recibió esta noche al señor Palacios y al jefe de su secretaría auxiliar, señor Cuervo. Después con el ministro de Intsrucción pública.

A la salida de esta entrevista, los periodistas preguntaron al señor Callejo si había algo nuevo respecto al conflicto estudiantil.

Contestó negativamente, añadiendo que las noticias eran buenas y que todo iba arreglándose.

Añadió que se había tratado del nombramiento de dos comisarías regias para otras tantas Universidades, sin decir cuáles eran.

Parece ser que se refiere a las Universidades de Barcelona y Oviedo.

Los periodistas preguntaron en la secretaría del presidente si podía ser facilitada la lista de la pequeña combinación de gobernadores, anunciada por el presidente a la salida de Palacio, y les contestaron que hasta mañana la combinación no sería conocida.

Parece ser que se trata de tres provincias, una de ellas Murcia y las otras dos afectan, según parece, a provincias de tercer orden.

EL PROYECTADO FARO A COLON

Madrid, 23.—El Comité nombrado por el ministerio de Instrucción para entender en el primer concurso para la construcción del faro de Colón en Santo Domingo, crea con independencia de las recompensas generales del concurso, un premio de diez mil pesetas para el mejor proyecto de los presentados por arquitectos españoles y dos accésits de cinco mil.

Para la concesión se nombrará un jurado compuesto de tres arquitectos residentes en Madrid, no concursantes y designados por votación de los arquitectos nacionales que hayan concursado. En el término de ocho días, a contar desde ayer, tendrán aquéllos que enviar al Comité Palacio de la Asamblea Nacional, la candidatura y un pequeño croquis de su proyecto con objeto de identificar el voto. Los elegidos emitirán su juicio en un plazo de cinco días a partir de su nombramiento.

El premido de diez mil pesetas no será compatible con el de primera categoría del concurso general, pero sí lo será con los accésits.

LLEGADA DE LOS REPRESENTANTES QUE TOMARAN PARTE EN EL CONGRESO DE OCEANOGRAFIA

Málaga, 24. — Esta mañana llegaron representantes de las naciones que tomarán parte en las sesiones prepraatorias del Congreso de Oceanografía que próximamente se reunirá en Sevilla.

Cerca de las dos de la tarde fondeó un buque italiano en el cual hacen el viaje los delegados de aquel país.

Han enviado representaciones Francia, Italia, Grecia, Turquía y el principado de Mónaco.

EL EQUIPO MILITAR MADRILEÑO DE FUTBOL QUE IRA A LISBOA

Madrid, 24.—El día primero de mayo marchará a Lisboa el equipo militar madrileño de futbol, que el día cinco contenderá en la capital lusitana con la selección de aquella guarnición.

DESPACHO CON EL REY

Madrid, 24.—Esta mañana han despachado con el Rey los ministros de Ejército y Marina.

EL VIAJE DE LA REINA DE RUMANIA

Ceuta, 24. — A las 5'30 de la tarde a bordo del «Sánchez Barcaistegui», después de una feliz travesía, llegaron la reina de Rumanía y su hija y los infantes doña Beatriz y don Alfonso con el séquito.

Antes de llegar el buque llegaron el alto comisario con su esposa y altos funcionarios.

Al atracar en el muelle de la Puntilla, que estaba lujosamente adornado, la batería de los buques y la fortaeza hizo las aslvas de ordenanza.

Al desembarcar la Reina, el presidente de la Junta municipal le dió la bienvenida en nombre de la ciudad y le entregó un rambo de flores, así como a su hija y demás damas.

La Reina contestó con frases de agradecimiento.

La Reina, acompañada del alto comisario, revistó una compañía que le rindió honores, dirigiéndose al Palacio de la Residencia, donde se aloja.

Le daban escolta un escuadrón de caballería de moros regulares.

Todos los jefes y oficiales y las autoridades cumplimentaron a la reina.

Esta, después de descansar en la Residencia, marchó a visitar el cuartel de González Tablas, donde están los regulares.

SESION DEL PLENO EN LA CAMARA DEL LIBRO

Madrid, 24. — El pleno de la Cámara del Libro ha celebrado sesión reglamentaria.

Quedaron enterados los reunidos de la marcha de la exposición del Libro que ha de celebrarse en la iberoamericana de Sevilla. Terminadas ya las instalaciones se espera sólo que acabe el barnizado de las estanterías para remitir los libros que han de exhibirse en el certamen.

En cuanto a la feria se han recibido algunas proposiciones y todo permite suponer que no faltarán solicitudes para realizar esta exposición de indudable importancia cultural y económica.

Aprobó el pleno el sorteo de becas llevado a cabo por el consejo de gobierno. Las bases consisten en el pago del precio de los libros de texto del curso en que está matriculado el alumno premiado. Se han repartido veinticinco, de las cuales corresponden treinta a los institutos de segunda enseñanza y locales de Noya, Cartagena, Córdoba, Burgos, Baeza, Badajoz, Teruel, Huelva. Rivadeo, Madrid (dos), Sevilla, Murcia, Gijón. Pontevedra, Soria, Cádiz, San eSbastián y cinco en las escuelas normales de Orense, Jaén, Cuenca, Zaragoza y Toledo.

El proyecto de organizar la expedición del mejor libro del mes, mereció la mejor acogida y los vocales del pleno reconociendo la importancia que la iniciativa tiene, acordaron proceder a su estudio.

Se acordó celebrar el 12 de mayo próximo la tradicional fiesta anual de la Cámara.

LA FACULTAD DE MEDICINA DE VALLADOLID

Valladolid, 24. — Ante los desórdenes ocurridos en la Facultad de Medicina, la junta de decanos en cumplimiento de instrucciones de la superioridad, ha declarado incursos en la pérdida de la matrícula a todos los alumnos oficiales que podrán matricularse nuevamente en el término de seis días contados desde mañana, previo pago de los derechos correspondientes.

Solamente quedarán exceptuados los alumnos que aleguen y justifiquen algunas de las circunstancias expresadas en los artículos segundo y cuarto de la real orden de 11 de marzo último.

CONGRESO DE ROTARIOS

Madrid, 24.—Esta mañana llegaron los miembros de diversos clubs rotarios de provincias, así como una representación de Portugal.

A las diez de la mañana se celebró en el Hotel Palace la apertura de la segunda conferencia del distrito VI.

El presidente del Club Rotario de Madrid pronunció palabras de bienvenida, contestándole otro miembro de Bilbao.

A las once de la mañana pronunció el gobernador un discurso de presentación de las distintas personalidades que asisten a la conferencia.

A las once y media el miembro del Comité de Turismo de Barcelona, habló sobre el mismo.

Luego hablaron otros.

Se dió lectura al proyecto de reglamento y la clasificación de éste, designándose varias ponencias.

A las dos de la tarde se celebró un almuerzo, pronunciándose discursos.

Después, como figuraba en el programa una charla de sobremesa por un miembro del Club Rotario de Sevilla, en sustitución del que estaba designado, habló el señor Gastalber, que anunció que a partir del nueve de mayo tendrá en el recinto de la Exposición una oficina montada a disposición de todos los clubs rotarios de España y ofreció los servicios del Club Rotario sevillano.

A las tres de la tarde terminó la comida, reuniéndose en una mesa reservada los rotarios para continuar su conferencia.

Por la tarde en el Retiro fueron obsequiadas con un té las señoras y señoritas rotarias.

LA REINA DE RUMANIA SALIO PARA CEUTA

Algeciras, 24.—Ha fondeado el cañonero «Sánchez Barcaiztegui».

Procedente de Sanlúcar han llegado la reina de Rumania y la princesa Ileana y séquito. Fueron cumplimentadas por las autoridades, dirigiéndose al puerto, embarcando a bordo del cañonero, que zarpó con dirección a Ceuta.

EL MINISTRO DEL TRABAJO A ARANJUEZ

Madrid, 24.—A mediodía ha marchado con dirección a Aranjuez, para asistir a la jira campestre de la Asociación Regional de Remolacheros de Toledo el ministro del Trabajo.

Le acompañan los señores Madariaga, Garrido, Fiorrieta y Gómez Gil.

de Madrid y Provincias

En Madrid se han dictado enérgicas medidas para la prevención contra la viruela

La repoblación forestal

Madrid, 24.—«El Debate» publica unas declaraciones del ministro de Fomento hablando de los trabajos de su departamento.

Manifestó que nueve provincias tienen aprobados el plan de repoblación forestal.

Las obras realizadas del crédito de cien millones de pesetas es una iniciación hacia la resolución del problema.

La extensión de terreno que en España podrá destinarse a este objeto se aproxima a 25 millones de hectáreas y lo que ahora se va a repoblar no llega a un millón de hectáreas.

Con esto no se resuelve más que una mínima parte del problema, pero se da el primer paso de una gran obra nacional y de verdadera necesidad.

El Estado ha concedido al Patronato de las Hurdes ocho millones de pesetas para repoblar en aquella comarca 25.000 hectáreas y en el servicio hidrológico forestal donde ha de realizar obras hidráulicas de contensión de terrenos y por lo tanto se trata de una labor más tardía y más cara.

El Estado ha ampliado sus servicios de repoblación hasta nueve mil hectáreas por valor de dos millones de pesetas.

Siendo uno de los propósitos del Real decreto varias veces citado la creación de viveros y sequeros de semillas para que en plazo breve suministre semillas y plantas a casi todas las provincias han sido dedicadas pequeñas extensiones de terreno para este objeto, siendo especialmente dignos de mención el vivero de Alcalá de 30.000 hectáreas regalado por la Diputación.

Lo que firmo ayer el Rey

El límite de la carrera en las escalas de reserva, será el grado de coronel

Madrid, 24.—El Rey ha firmado esta mañana los siguientes decretos:

De Ejército.—Disponiendo que el límite de la carrera en las escalas de reserva de infantería, caballería, artillería, ingenieros, Intendencia y Sanidad, en lo sucesivo al empleo de coronel.

Disponiendo que el general de división en situación de primera reserva don Francisco Mercader, vizconde de Bell-Lloch, pase a la segunda reserva por haber cumplido la edad reglamentaria.

Idem que el general de brigado en situación de primera reserva don Juan Montero Esteban, pase a la segunda reserva por haber cumplido la edad reglamentaria.

Proponiendo para el mando de la zona de reclutamiento de Huelva, al coronel de infantería don Leopoldo Cañizal.

Idem para la ídem de Orense, a don José Mosconto.

Idem para el mando del grupo de fuerzas regulares de Ceuta al teniente coronel de infantería don Salvador Mújica Villegas.

—De Marina. — Concediendo la Gran Cruz del Mérito Naval, con distintivo blanco a don Alvaro Lizso.

Ascendiendo al maquinista oficial primero, don Antonio Roquejo y al segundo, don Bartolomé Tous.

UN CATEDRATICO FRANCES Y UN PROFESOR ALEMAN, EN MADRID

Madrid, 24.—Ha llegado a Madrid el catedrático de Historia y Arqueología de la Universidad de Montpellier, don Agustín Fliche, que viene a dar varias conferencias invitado por el Instituto Francés.

Es un sabio investigador de la Edad Media, no solamente en Historia de Francia, sino en sus aspectos mas universales.

También se ha dedicado a la Historia del arte medieval.

Asimismo ha llegado a esta Corte el profesor alemán, doctor Paul Haerdl, director del Laboratorio del Estado para la investigación de los manantiales de aguas medicinales, y especialista en Balneología.

Su objeto, al venir a España, es conocer los manantiales españoles y su importancia para Alemania. A la vez desea fomentar las relaciones científicas entre las personalidades de los dos países.

Noticias de Aragón y Valencia

Suceso extraño

UNA RECIEN NACIDA, ABANDONADA

Valencia, 24.—Ayer fué descubierto en Bonrepós un suceso que fué y está siendo motivo de grandes comentarios entre aquel vecindario y el de los pueblos de las inmediaciones.

El auto de viajeros que presta servicio entre Sagunto y Valencia y que conduce Salvador Zaragoza, tomó como pasajeros, al salir de Sagunto, a las ocho de la mañana, a una señora de avanzada edad, una joven de 25 años y un niño de cinco, tomando los tres juntos billete para Valencia.

A poco de empezar el viaje, la joven se sintió indispuesta, lo que no llamó la atención de los viajeros por considerar que la indisposición podía estar motivada por el calor y la escasa ventilación del interior del coche.

Pero al llegar al lugar conocido por la Cruz Cubierta, del término de Bonrepós, la anciana, la joven y el niño se apearon del coche pretextando la indisposición de la joven. Llamó la atención de los viajeros que las referidas mujeres y el chico no se dirigieran a unas casas habitadas que se hallaban próximas al lugar donde se apearon y que, en cambio, se dirigieron al campo, tras unas tapias.

Parece que hubo una vecina de aquellas casas que se dió cuenta de lo que hacían las dos viajeras y el chico, que estuvieron un buen rato estacionados tras la tapia y luego volvieron al camino y pidieron al dueño de una casa, llamado Daniel Ros, que les permitiese descansar unas horas. Ros accedió y la joven estuvo acostada hasta las cuatro de la tarde, hora en que la anciana, la joven y el chico reanudaron su viaje, marchando t Puzol en un auto del servicio público.

A poco de marchar y en el lugar donde habían estado, tras las tapias, fué hallado, por el labrador Manuel Ferrando, de 20 años, una criatura recién nacida. Esta se hallaba envuelta en unos trapos, cabeza abajo sobre una tierra húmeda, donde quedó moldeada.

El juez municipal de Bonrepós se constituyó en el lugar del hallazgo y dejó la criatura al cuidado del labrador Ferrando y de su hermana. Poco después llegó el médico de la localidad, quien prestó sus auxilios a la criatura, que es una niña, y certificó su buen estado de salud.

Los vecinos han pedido al juez el oportuno permiso para bautizar solemnemente a la recién nacida, a la que se impondrá el nombre de Pilar, por ser la Virgen del Pilar la patrona de aquel pueblo.

A casa del labrador Ferrando acuden los vecinos de la localidad, haciendo toda clase de ofrecimientos para la criatura.

En el acto del bautismo, será apadrinada por Manuel Ferrando y su hermana, quienes la quieren inscribir con sus apellidos.

El suceso está siendo comentadísimo.

El Juzgado practica diligencias y parece que tiene ya una pista para dar con el paradero de la supuesta madre de la niña abandonada.

ACCIDENTE DEL TRABAJO

Huesca, 24.—Dicen de Adahuesca que en la carretera de Colungo a Baracabo, en la que se están efectuando obras, un obrero llamado Joaquín Cavero fué alcanzado por un desprendimiento de tierras que le causó magullamiento general y lesiones graves en la cabeza.

DOS HERIDOS EN VUELCO DE AUTOMOVIL

Huesca, 24.—En la carretera de Lascellas a Naval, volcó un automóvil al efectuar un falso viraje.

Resultaron lesionados los ocupantes del vehículo: Ricardo Aguilar, leve, y Jacinto Arregui, con un brazo totalmente destrozado, grave.

EL ALCALDE, INDISPUESTO

Zaragoza, 24.—A causa de una leve indisposición gripal, el alcalde, señor Allué Salvador, no ha acudido hoy a su despacho de la Alcaldía.

DETENCION DE LOS PRESUNTOS AUTORES DE UN CRIMEN

Zaragoza, 24.—En la partida denominada «Concanillas», del término municipal de Aranda de Moncayo, ha sido hallado el cadáver de Serafín Calabia, de cuarenta y nueve años, jornalero.

Como presuntos autores de la muerte de Serafín Calabia, fueron detenidos Sabino Barbero, de veinte años, y Fortunato Cisneros, de veintiséis, ambos vecinos de Claréa de Ribota.

De las declaraciones de los detenidos, parece deducirse que fué Sabino quien disparó contra Serafín, si bien se desconocen las circunstancias del suceso.

OTRO VUELCO Y OTROS DOS HERIDOS

Zaragoza, 24.—En el quilómetro 3 de la carretera provincial de Tauste a Luceni, volcó la camioneta del vecino de Tauste Teodoro Leciñena, conducida por su hijo Eustaquio, de veintitrés años.

A consecuencia del acidente resultaron heridos Emilio Pallarés y Bibiano Villaque, amigos de Eustaquio que le acompañaban en el viaje.

BENDICION DE UNA BANDERA

Zaragoza, 24.—En ocasión de celebrarse la fiesta de San Jorge, después de la misa que costea todos los años el Sindiacto de Iniciativa, fué ayer bendecida la bandera de dicha entidad en la iglesia de San Juan de los Panetes.

REGRESO DEL INFANTE DON JAIME

Madrid, 24.—Regresó de su excursión al Monasterio de Piedra, el infante don Jaime. Al venir a Madrid se detuvo en Sigüenza para visitar la Catedral y demás monumentos de la población.

De Italia

PROXIMO VIAJE DE UN MINISTRO TURCO A ROMA

Roma, 24. (Vía Italcable. De nuestro servicio especial).—El ministro turco de Negocios Extranjeros vendrá dentro de breves días a Roma para confirmar el buen estado de relaciones entre Turquía e Italia.—Molle.

«L'OSSERVATORE ROMANO» TRASLADARA SUS OFICINAS Y TALLERES AL INTERIOR DE LA CIUDAD VATICANA

Roma, 24. (Vía Italcable. De nuestro servicio especial).—El órgano del Vaticano "Osservatore Romano", trasladará en breve sus oficinas y talleres al interiar de la Ciudad Vaticana y volverá a depender directamente de la Santa Sede.—Molle.

Los estupefacientes

Palencia, 24. — A las dos de la pasada madrugada, se presentó en la Comisaría de Vigilancia, Bárbara Caballero, manifestando que una hija suya, de 18 años de edad, llamada Honorinda Rincón Caballero, había salido a las cuatro de la tarde para dar un paseo con su novio, Celso Arias, funcionario del Estado y redactor deportivo de un diario de esta capita, y no había regresado a casa a pesar de lo avanzado de la hora.

La policía comenzó a practicar indagaciones y pronto averiguó que los novios se encontraban en un cuarto de la casa número 15 de la calle de Antonio Maura, cuarto que había alquilado Celso.

Cuando llegó la policía, la pareja se negó a abrir la puerta, por lo que hubo que violentar ésta. Logrado ésto, apareció a la vista de los agentes de la autoridad una escena de incomprensible violencia.

Los novios, en lamentable estado de conciencia, esgrimiendo trozos de casco de botella, se agredían mutuamente. Su aspecto, era el de personajes de "aguafuerte". Los ojos desencajados; la cara pálida, cérea, sobre la que contrastaban manchas de sangre; las ropas, escasas y destrozadas, también ensangrentadas. Y con movimientos torpes, se asestaban golpes imprecisos.

Fueron reducidos y trasladados inmediatamente a la casa de socorro, donde los facultativos apreciaron y curaron a Celso, una externa herida en el cuello y otras de menos importancia en la cara; y a Honorinda, varias heridas en cara y brazos.

El estado del primero fué pronosticado de grave; y el de la novia, de reservado.

Por el suelo de la habitación, aparecieron, en gran cantidad, sustancias estupefacientes y varias ampollitas de morfina, que los novios se habían inyectado durante su permanencia en el cuarto, y a lo cual se atribuye el estado lamentable en que fueron hallados.

Todo en la habitación, era desorden.

Honorinda Rincón, es joven de extraordinaria belleza.

El juzgado instruye las oportunas diligencias.

MUERTE DEL PINTOR LESCANO

Madrid, 24. — Víctima de un ataque de uremia ha fallecido en Madrid el pintor Carlos Lescano.

Fué descípulo de Sorolla.

LA REINA DE RUMANIA, LA PRINCESA ILEANA Y LOS INFANTES DE ORLEANS, EN CEUTA

Ceuta, 24.—A última hora de la tarde llegó a bordo del cañonero «Sánchez Barcaiztegui» la reina de Rumania, su hija, los infantes de Orleans y personas del séquito.

El crucero «Extremadura» hizo las salvas de ordenanza.

Una compañía del regimiento de Ceuta, con bandera y música, rindió los honores correspondientes.

Después de revistar la compañía, que hizo los honores, y de descansar unos minutos en el chalet de la Alta Comisaría, se dirigió al cuartel de Regulares, en cuyo patio central revistó las fuerzas indígenas, y éstas maniobraron lucidamente al mando del comandante del tercer tabor, señor Rodríguez Herranz.

Después de presenciar una fiesta mora, se quemaron fuegos artificiales, y, ya de noche, la reina y acompañamiento, abandonaron el cuartel de Regulares, cruzando por una calle que formaban los soldados sosteniendo bengalas de colores, encendidas.

La reina regresó al chalet de la Alta Comisaría, escoltando la comitiva un escuadrón de Regulares con farolillos artísticos. El efecto de la pintoresca iluminación, era fantástico.

Hoy, la reina de Rumania marchará a Tetuan.

EL REGRESO A MADRID

Madrid, 24.—El día 27 llegará a Madrid la Reina María de Rumania, donde permanecerá un par de días antes de continuar su viaje para Francia.

AMAGO DE INCENDIO EN LA SOCIEDAD DE AUTORES

Madrid, 24.—A última hora de la tarde se produjo extraordinaria alarma en la casa de la calle del Prado donde están instaladas las oficinas de la Sociedad de Autores Españoles.

El motivo era, que a consecuencia de un corto circuito, se incendió el ascensor de la escalera, del que salían grandes llamaradas.

Se avisó al servicio de bomberos, del que acudió el Parque de la Dirección, con el material y personal debidos.

Procedióse, en primer lugar, a la adopción de medidas para cortar el paso del fuego y evitar que las llamas prendieran en el resto de la escalera, lo que se consiguió a los tres cuartos de hora de iniciado el fuego.

LA REINA EN EL MUSEO DE ARTE MODERNO

Madrid, 24.—Esta tarde, la Reina Victoria visitó en el Museo de Arte Moderno, la Exposición de grabado inaugurada hace días.

Recibió a la Reina, y la acompañó durante la visita, el director del Museo, don Mariano Benlliure, con otras personalidades.

UN ARTICULO DE "LA NACION"

«El paqueo de los anarquizantes y la organización de las fuerzas ciudadanas»

Madrid, 24.—«La Nación» de esta noche publica una «Nota del Día» con este título: «El paqueo de los anarquizantes y la organización de las fuerzas ciudadanas». Dice así:

«El Poder público no puede ser indiferente al vigoroso movimiento de reacción que en su apoyo se ha producido en las últimas semanas, respondiendo a la ofensiva desencadenada por los elementos extranjeros, secundada dentro de casa por unos inconscientes y por otros con la esperanza del medro de pescar en río revuelto.

Desde hace tiempo tenía el régimen previsto el caso. Día ha de llegar en que los encarrilados forzosamente por buen camino, quisieran apartarse de él cuando empezarán a ver claro que el punto de arribada estaba a la vista y que allí el transbordo de un régimen a otro se realizaría sin violencia ni perturbación y avalado por un sincero pronunciamiento de la voluntad nacional. Entonces la profesión pingüe y poco peligrosa de perturbar no hallaría ocasión de ejercitarse. Y en España esta profesión tiene abolengo y no corto escalafón. Y porque estaba previsto el caso, viene el régimen hace años organizando la ciudadanía y creyendo que el molde más apropiado era la Unión Patriótica, y dió vida a ésta que, con tenería hoy tan robusta por la calidad y número de sus afiliados, o por el prestigio de su conducta, es preciso confesar que no ha encuadrado sino a una pequeña parte de los adictos al Gobierno, qeu aprueban su obra y piden su continuación.

En la colosal manifestación del día 14, un diez por ciento, unos ocho o diez mil pertenecían a la Unión Patriótica. Los otros ochenta o noventa mil—cifraros el total con moderación—, no eran afiliados a ella. Ya ha declarado el jefe del Gobierno en otra ocasión, que esto le parece incomprensible, pero debe rendirse a la realidad y también organizar y recoger bajo otras banderas, como colaboradoras, las fuerzas ciudadanas afines que se han quedado fuera de la organización de la Unión Patriótica, aunque ésta siga siendo siempre la falange de vanguardia, la fuerza de choque, de choque de ideas y de actuaciones ciudadanas.

Y seguramente la razón por la que el jefe del Gobierno no se explica esta resistencia—acaso más sea inercia—a ingresar en la Unión Patriótica, está en que siempre ha dicho que no pensaba pedir a ésta más que lo mismo que dan tan fervorosamente los que un día y otro, sin pertenecer a ella, le animan y le aclaman: calor ciudadano, muro de contención contra los anarquizantes. Sino que todo esto sería mucho más eficaz, vigoroso y organizado si estuviera encuadrado, sometido a la elástica, pero espiritual disciplina de la más fuerte y democrática organización cívica que se ha conocido en España.

Y si es tan fuerte, preguntarán algunos, ¿cómo la producen enojos, molestias e inquietudes esos mínimos sectores adversarios? En la experiencia de la campaña de Marruecos se encontraría la explicación. Porque actúan de pacos y tirotean dispersos con armas diversas, y algunos con proyectil envenenado por la calumnia y la difamación. La realidad impone, pues, distintas actuaciones: una preparar contraguerrillas, para ahuyentar a los pacos. Otra, organizar las fuerzas auxiliares que, si no izan la misma bandera que la Unión Patriótica—volvemos a repetir que también para nosotros es cosa incomprensible—formen a su flanco y refuercen sus alas.

¿Cuáles y cómo pueden ser estas fuerzas? Por el momento, integradas por los que, comprendidos en una calificación genérica, no comparten el carácter que los más bulliciosos de ella le atribuyen arbitrariamente, alardeando de tenerlos a sus órdenes. En el caso concreto del conflicto universitario, los catedráticos y alumnos y padres de éstos, aludidos en la nota oficiosa del sábado, 20. que cualquiera que sea su ideario y aún su criterio respecto a la cuestión, claramente presentada como origen de él, entienden honradamente que no hay derecho a mantener la inquietud en el país y dañarlo en sus más vitales intereses (la libra alcanzó ayer un valor aproximado de 34 pesetas), por una cuestión de régimen de enseñanza baladí, al lado de otras que al país deben interesar. No estará de más decir que es probado que a este descenso de la peseta contribuyen con exportaciones de moneda nacional algunos de los promotores de tales agitaciones.

Pues bien; tomen ya la iniciativa que a la ciudadanía y no al Gobierno corresponden los más allegados entre los catedráticos y alumnos que disienten de los agitadores y revoltosos y que en gran número lo vienen manifestando dispersamente, y organícense en legiones de civismo y orden—una en cada ciudad universitaria—y así sabrá el Gobierno que en este caso representa el interés del país, quién le apoya y quién le combate.

A estas actuaciones no se puede ir con tibieza ni vacilaciones, pues la única fuerza del adversario, que no es ni más considerable en número, ni mejor en calidad, ni con más exponente de aptitud profesional, es la audacia. Y a la audacia se la vence con firmeza y resolución.»

Vida Religiosa

Cuarenta Horas.—Hoy empiezan en la iglesia parroquial de San Cucufate.— Se descubre a las seis de la mañana y se reserva a las siete y media de la tarde.

Comunión Reparadora.—Hoy, en la iglesia de San Vicente de Paúl.—Mañana en la parroquia de San Pedro.

Vela en sufragio de las almas del Purgatorio.—Hoy turno de la Natividad del Señor.—Mañana, turno de Jesús Salvador.

Los aviadores Jiménez e Iglesias, están siendo muy agasajados en Lima

Información General

El «Jesús del Gran Poder»

DECLARACIONES DE LOS CAPITANES JIMENEZ E IGLESIAS

Arica, 23. — En el momento de partir para Lima, los aviadores españoles Jiménez e Iglesias hicieron a los corresponsales extranjeros las siguientes manifestaciones:

—Nos llevamos un recuerdo imborrable de nuestra estancia en Chile. Diremos a nuestro Monarca que en un pueblo del último rincón de la América española vive una nación progresista y viril que ama grandemente a su madre España. — Agencia Americana.

ACCIDENTE DE AVIACION

Lima, 23. — A las tres de la tarde, mientras todavía volaban sobre la población los aviones que habían salido a recibir al «Jesús del Gran Poder», uno de los aparatos pilotado por el capitán Wyany cayó al mar frente al balneario de la Magdalena.

El piloto resultó ileso y el avión fué remolcado. — Agencia Americana.

LOS AVIADORES ESPAÑOLES EN LIM

Lima, 24.—Todos los periódicos publican artículos exaltando la proeza de los capitanes Jiménez e Iglesias y haciendo con tal motivo expresivas protestas de amor a España, la nación grande que ha sabido en todo momento conservar el prestigio de su brillante historia.

A su llegada, los aviadores españoles, después de descansar unos breves momentos en el aeródromo, se dirigieron rodeados de una gran muchedumbre al Municipio donde el alcalde les dió la bienvenida, obsequiándoles con un champagne de honor En el brindis que pronunció el alcalde les notificó el acuerdo de declararles huéspedes oficiales durante su permanecia en Lima. El capitán Jiménez le contestó agradeciendo el cariñoso recibimiento que les había dispensado el pueblo peruano.

Comieron los aviadores en el Casino Español, donde se celebró una recepción en su honor. Asistieron las autoridades y las personalidades más caracterizadas de la población La colonia española les obsequió con ramos de flores.—Agencia Americana.

LA MISION OFICIAL DE LOS AVIADORES ESPOSOLES

Lima, 24.—Los nes Jiménez e Iglesias han hecho entrega de los sobres que traían de Santiago de Chile para el canciller, el embajador chileno y el ministro de España, conteniendo cartas del presidente Ibáñez y la documentación sobre el arreglo de la cuestión de Tacna y Arica.

El presidente de la República, doctor Leguía, ha recibido en audiencia a los aviadores, felicitándoles por la brillantez con que llevan a cabo su «raid» y haciendo votos por el éxito final de su viaje. — Agencia Americana.

CHILE Y LOS SOVIETS

Santiago de Chile, 23.—Se afirma que está tramitándose el reconocimiento del Gobierno de los Soviets por el Gobierno chileno.

En los centros oficiales nada se ha dejado traslucir sobre esta materia, por lo cual los diarios acogen con reservas esta noticia.—Agencia Americana.

EL CONGRESO DE LOS ROTARIOS

Buenos Aires, 23.—Se ha clausurado en La Plata el Congreso rotariano, que ha estudiado en sus sesiones importantes asuntos.

La asamblea ha elegido gobernador del Circuito 63 a don Adolfo Colino, que se encuentra actualmente en Nueva York.

Además se ha tomado el acuerdo de encargar al nuevo gobernador que aclare la posición de los rotarianos frente a los problemas religiosos. Esta resolución ha sido consecuencia del debate que ha sostenido el Congreso acerca de la cuestión romana.—Agencia Americana.

EL PREMIO DE LA UNIVERSIDAD DE COLUMBIA SERA CONCEDIDO A UN PROFESOR DE LEIPZIG

Nueva York, 24.—La Universidad de Columbia ho conferido la medalla y el premio de 2.100 dólares al profesor de la Universidad de Leipzig, Werner Heisenberg por sus notables investigaciones científicas.—Fabra.

LA COLECTIVIDAD ESPAÑOLA

Lima, 24 — La colonia española organizado diversos festejos en honor de los capitanes Jiménez e Iglesias. Entre los actos que se preparan figura un banquete al que asistirán el Gobierno y las autoridades, y una recepción popular. — Agencia Americana.

***

Madrid, 24. — El ministro de España en Lima, ha cablegrafiado al Gobierno dando cuenta de que al aterrizar los aviadores Jiménez e Iglesias, le hicieron entrega de un importante pliego que depositó en manos del gobierno peruano.

EL MOTOR DEL APARATO ESTA EN PERFECTAS CONDICIONES

Madrid, 24«—Esta mañana se recibió en la Jefatura Superior de Aeronáutica un telegrama de los capitanes Jiménez e Iglesias, en el que dan cuenta de que el motor del «Jesús del Gran Poder», después del vuelo a Lima, está en perfectas condiciones para continuar el raid por América.

Del naufragio del «Toyokuni Maru»

HAN SIDO RECOGIDOS VEITITRES SUPERVIVIENTES MAS

Tokío, 24. — Hasta ahora han sido recogidos otros veintitrés supervivientes del vapor «Toyokuni Maru», que se hundió llevando a bordo numeroso pasaje. — Fabra.

LA CONFERENCIA DE TECNICOS

París, 24.—Los jefes de las delegaciones en la Conferencia de Técnicos, han celebrado esta mañana conversaciones, a título particular, nuevo método de trabajo que será seguido, hasta que el Comité de redacción aborde la cuestóin de las cifras.—Fabra.

HELLEN VILDS, LLEGA A EUROPA

Cherburgo, 24.—A bordo del paquebot "Aquitania", y con destino a París, ha llegado a este puerto la famosa jugadora de tennis Hellen Wilds.—Fabra.

FRIO INTENSO EN TURIN, DONDE HA NEVADO ABUNDANTEMENTE

Turín, 24.—Ha nevado abundantemente en toda la región. El frío es intenso.—Fabra.

El vuelo del «Conde Zeppelin»

A LAS 10'30 PASO POR LISBOA

Lisboa, 24. — «El Graf Zeppelin» ha volado sobre esta ciudad a las 10'30. — Fabra.

***

Lisboa, 24. — El dirigible «Zeppelin» se supone que se dirige a Sevilla.

Sobre otras poblaciones

San Fernando, 24.—Como se esperaba pasase sobre esta ciudad el dirigible «Conde Zeppelin», desde media tarde las calles se vieron muy animadas y ocupadas las azoteas, balcones y otros lugares propicios para ver bien el paso del «Zeppelin».

Poco antes de las cinco fué señalada la presencia de la aeronave, que pasó por esta ciudad volando a poca altura.

Puede decirse que todo el vecindario presenció el vuelo del «Conde Zeppelin».

***

Jerez de la Frontera, 24.—A las 5 de la tarde pasó sobre ésta el dirigible «Conde Zeppelin», en vuelo majestuoso y a escasa altura.

Llevaba rumbo a Cádiz.

El vecindario se había situado en todos los lugares estratégicos de la ciudad, saludando a sus tripulantes cariñosamente.

***

Tarifa, 24.—A última hora apareció el «Conde Zeppelin» en el horizonte y cruzó admirablemente el Estrecho, con dirección a Gibraltar.

Numerosísimo público presenció el vuelo del dirigible.

***

La Línea, 24.—El dirigible alemán «Conde Zeppelin» vuela hacia Gibraltar a las 6 30 de la tarde. Su paso por ésta fué presenciado por millares de personas.

***

Málaga, 24.—A las 7 apareció sobre la ciudad el «Conde Zeppelin», volando a muy poca altura.

Millares de personas admiraron el paso del aparato, que dió una vuelta sobre la capital, volando también por encima de la bahía.

Los muelles se hallaban abarrotados de público, que saludaba a los tripulantes de la aeronave agitando los pañuelos.

Después de evolucionar sobre Málaga, la aeronave siguió su vuelo con rumbo, al parecer, a Alicante.

EL ZEPPELIN HA VOLADO SOBRE TANGER Y HA FRANQUEADO EL ESTRECHO DIRIGIENDOSE A GIBRALTAR

Gibraltar, 24.—El dirigle «Graf Zeppelin» ha sido visto esta tarde a las 5'50, volando sobre Tánger.

El dirigible franqué el Estrecho de Gibraltar volano en dirección Este, a una velocidad que ha sido vvaluada en unos cien quilómetros por hora.—Fabra.

RESUMEN INFORMATIVO

Síntesis telegráfica en francés e inglés

Dernières Nouvelles du monde

ESPAGNE

LE DIRIGEABLE ALLEMAND «GRAF ZEPPELIN» A SURVOLE SEVILLE

Seville, le 24,—On télégraphie que le dirigeable allemand «Comte Zeppelin» a survolé la capitale andalouse cet après-midi à 3 h. 35.

La population a acclamé l'aéronef gigantesque.

MESURE SANITAIRE

Madrid, le 24.—La vaccination antivariolique est désormais obligatoire à Madrid.

Le préfet de Madrid vient de publier une ordonnance suivant laquelle, tous les habitants de la capitale devront être vaccinés contre la variole. Les infracteurs de cette ordonnance payeront une amende de 300 à 1000 pesetas.

LES REPRESENTANTS ETRANGERS AU CONGRES OCEANOGRAPHIQUE

Malaga, le 24.—Les représentants des nations qui participeront au Congrés Océanographique qui doit avoir lieu à Seville, sont arrivés ce matin à Malaga.

LES MANOEUVRES NAVALES

Algeciras, le 24.—Les navires de guerre espagnols «Alfonso XIII», «Mendez Nuñez», «Príncipe Alfonso», «Lazaga», «Velasco» et «Blas de Lezo» ont quitté le port d'Algeciras ce matin à 10 h. dans le but d'effectuer des manoeuvres en pleine mer.

FRANCE

LANCEMENT DU NOUVEAU CROISEUR «FOCH»

Brest, le 24.—La cérémonie solennelle du lancement du nouveau croiseur «Foch», a eu lieu aujourd'hui à Brest en présence de plusieurs hautes personnalités et d'un public nombreux.

LE SUCCESSEUR DE LORD REVELSTOKE

Paris, le 24.—La Commission des Réparations a nommé Sir Charles Addis, membre du Comité des Experts, successeur du feu Lord Revelstoke.

TROIS ENFANTS ONT PERI DANS LES FLAMMES

Reims, le 24.—Une dépêche parvenant de Reims fait connaître qu'an cours d'un formidable incendie, trois enfants ont péri dans les flammes.

LA POSE DE LA PREMIERE PIERRE DU COLLEGE SUEDOIS

Paris, le 24.—La cérémonie de la pose de la première pierre du Collège Suédois, qui doit être bâti dans l'enceinte de la Ville Universitaire, a eu lieu cet après-midi à Paris.

PEROU

LARRIVEE TRIOMPHALE DES AVIATEURS HARDIS

Lima, le 24.—On apprend que les aviateurs espagnols Gimenez et Iglesias, qui sont arrivés hier à Lima à bord de l'avion «Jesús del Gran Poder», ont été l'objet d'un accueil enthousiaste.

Le Casino Espagnol de Lima a offert un banquet en l'honneur des deux aviateurs de l'Atlantique.

AFRIQUE DU SUD

ON EST TOUJOURS SANS NOUVELLES DE LA FREGATE DANOISE

Le Cap, le 24.—Le vapeur britannique «Deucalion» qui était parti à la recherche de la frégate danoise dont on est toujours sans nouvelles, est rentré au Cap, ses recherches étant restées sans résultat.

HOLLANDE

LA CHAMBRE A APPROUVE LE PACTE BRIAND-KELLOG

La Haye, le 24.—On annonce que la première Chambre vient d'approuver le pacte Briand-Kellog.

SUEDE

LE RAID STOCKHOLM-NEW YORK

Stockholm, le 24.—Les aviateurs suedois Ahrenberg et Floden ont l'intention d'effectuer le raid Stockholm-New York, au cours de l'été prochain.

JAPON

LE NAUFRAGE DU VAPEUR JAPONAIS «TOYOKUNI-MARU»

Tokio, le 24.—Les dernières nouvelles parvenant de Tokio, font connaître que les canots de sauvetage ont réussi à retirer 32 rescapés du naufrage du vapeur japonais «Toyokuni-Maru».

On signale 89 disparus.

ANGLETERRE

UN MONOPLANE GIGANTESQUE S'EST ENVOLE VERS L'INDE

Londres, le 24.—On apprend qu'un monoplane gigantesque destiné à battre tous les records du monde, a pris le vol ce matin vers l'Inde.

L'EPIDEMIE DE VARIOLE

Londres, le 24.—Vingt deux nouveaux cas de variole se sont produits hier à Londres au cours de la journée.

Deux cents soixante-dix-sept cas ont été enregistrés dépuis le commencement du terrible fléau.

ALLEMAGNE

LES COMMUNISTES AURAIENT PROVOQUE DES TROUBLES

Carlsruhe, le 24.—On mande de Carlsruhe que les communistes ont provoqué des troubles.

On signale de nombreux blessés dont le leader extremiste Max Holt.

Latest World News

SPAIN

THE GERMAN AIRLINER «GRAF ZEPPELIN» HAS FLOWN OVER SEVILLA

Sevilla, 24th.—A message from Sevilla states that the German airship «Earl Zeppelin», has flown over the Andalusian capital to-day at 3'35 p. m.

Large crowds have cheered the gigantic airliner.

PRECAUTIONARY MEASURES

Madrid, 24th.—Compulsory vaccination for avoiding variola epidemics has just been ordered by the Governor of Madrid. The transgressors of this order will be fined 300 to 1000 Pesetas.

FOREIGN REPRESENTATIVES TO ATTEND THE OCEANOGRAPHIC CONGRESS

Malaga, 24th.—The representatives of foreign countries, who are to attend the Oceanographic Congress, which is to be held in Sevilla, have arrived at Malaga this morning.

NAVAL MANOEUVRES

Algeciras, 24th.—The Spanish warships «Alfonso XIII», «Mendez Nuçez», «Principe Alfonso», «Lazaga», «Velasco» and «Blas de Lezo», have started from Algeciras harbour in order to accomplish naval manoeuvres on the high seas.

FRANCE

NEW FRENCH WARSHIP'S LAUNCHING

Brest, 24th.—The new French battleship «Foch» has been launched to-day at Brest in presence of many high personalities and large crowds.

LATE LORD REVELSTOKE'S SUCCESSOR

Paris, 24th.—The Reparations Commision has appointed Sir Charles Addis, member of the Committee of Experts, to succeed late Lord Revelstoke.

THREE BOYS PERISH BURNED

Reims, 24th.—According to Reims reports, three boys perished burned as a result of a terrible fire.

THE LAYING OF THE FIRST STONE OF THE SWEDISH COLLEGE

Paris, 24th.—The ceremony of the laying of the first stone of the Swedish College, which is to be built at the enclosure of the «University Town», has taken place this afternoon in Paris.

PERU

GIMENEZ AND IGLESIAS IN LIMA

Lima, 24th.—The Spanish airmen Gimenez and Iglesias, who reached Lima yesterday, were enthusiastically welcomed.

The «Spanish Casino» has given a banquet to the daring Atlantic fliers.

SOUTH AFRICA

NO NEWS ABOUT THE DANISH FRIGATE

Capetown, 24th—The British steamer «Deucalion» has returned to Capetown.

Her search for the rescue of the Danish frigate has proved to be vain.

HOLLAND

BRIAND-KELLOG'S PACT REPORTED APPROVED

The Hague, 24th.—It is announced that the first Chamber has just approved the Briand Kellog's pact.

SWEDEN

STOCKHOLM-NEW YORK FLIGHT

Stockholm, 24th.—The Swedish aviators Ahrenberg and Floden contemplate to accomplish the Stockholm-New York flight on next summer.

JAPAN

JAPANESE STEAMER «TOYOKUNI-MARU» 'S WRECK

Tokio, 24th.—Latest reports from Tokio indicate that the life-boats have succeeded in rescuing thirty two members of the crew of the wrecked Japanese steamer «Toyokuni-Maru».

Eighty nine wrecked people are reported missing. .. ..

GREAT BRITAIN

GIGANTIC MONOPLANE LEAVES FOR INDIA

London, 24th.—It is reported that a gigantic monoplane, which is devoted to break all world records, has started flight for India this morning.

VARIOLA EPIDEMICS

London, 24th.—News has been received of twenty two new cases of variola which occurred yesterday in London.

The diseased people since the beginning of the terrible havoc, are to the number of two hundred and seventy-seven.

GERMANY

COMMUNISTS CAUSE DISTURBANCE IN KARLSRUHE

Karlsruhe, 24th.—News has been received of serious disturbance which was caused by communists.

Many people and among same the extremist leader Max Holt, are reported wounded.

de todo el Mundo

El ministro de Fomento ha hecho interesantes manifestaciones acerca de la repoblación forestal

Los preparativos del desarme

EN NORTEAMERICA HA PRODUCIDO GRAN IMPRESION EL DISCURSO DE SU DELEGADO M. GIBSON, SUPONIENDOSE QUE ES EL PUNTO DE PARTIDA PARA UNA CONFERENCIA NAVAL DE EFICACIA

Washington, 24.—Las declaraciones de Gibson en Ginebra han causado general emoción en todo el país.

No es de extrañar la sorpresa, por cuanto sólo el Presidente Hoover, el Secretario de Estado y algunas pocas personalidades de la Casa Blanca, estaban al corriente de las proposiciones que iba a formular el representante norteamericano.

Se declara que el Gobierno norteamericano no le interesa convocar una conferencia naval, pues ello se considera demasiado prematuro para lograr efectos positivos. Las proposiciones de Gibson, habrían de estimarse meramente como punto de partida para una Conferencia Naval, cuya celebración tendría lugar cuando hubiese una base firme para llegar a un acuerdo.—Fabra.

MAS COMENTARIOS AL DISCURSO DE GIBSON

Nueva York, 23.—Comentando la proposición Gibson, formulada en Ginebra, el «Herald Tribune» pide que los Estados Unidos mejoren su base naval.

Añade dicho diario que los americanos no ven ningún inconveniente en discutir sobre los principios de la prioridad, pero que las necesidades de su marina son intangibles.—Fabra.

NUEVAS INSTRUCCIONES A LORD CUSHENDUM EN VISTA DEL DISCURSO

Londres, 23.—La Associated Press cree que el Consejo de ministros ha decidido enviar a lord Cushendum nuevas instrucciones, después del discurso del señor Gibson.—Fabra.

EL BUEN EFECTO QUE HA CAUSADO EN INGLATERRA EL DISCURSO DE GIBSON

Londres, 24.—Contestando a una pregunta relativa al discurso recientemente pronunciado por el señor Gibson en la Conferencia del desarme, el señor Chamberlain ha dicho que el Gobierno británico participa por completo en las esperanzas y deseos del Gobierno de los Estados Unidos y que lo mismo que él desea, no simplemente la limitación, sino la reducción de los armamentos navales.

Agregó que él mismo había hecho proposiciones para llevar a cabo dicha reducción general la cual se aplicaría a todas las clases de navíos de guerra.

El Gobierno británico—siguió diciendo—ha remarcado con el mayor interés los nuevos principios expuestos por el señor Gibson y atribuye una gran importancia a las posibilidades que se han abierto para dar una mayor elasticidad a la adaptación de las fuerzas navales adaptadas a las diferentes circunstancias de las dos potencias.

Finalmente—terminó diciendo el señor Chamberlain—el Gobierno inglés desea expresar la viva apreciación que hace de los sentimientos cordiales y el espíritu de conciliación puesto de manifiesto por los delegados americanos y dar la seguridad de que le anima el mismo espíritu y siente el más vivo deseo de llegar a una entente completa de acuerdo con las sugestiones americanas.—Fabra.

Las luchas mejicanas

RENDICION DE DOS GENERALES REBELDES CON 400 HOMBRES

París, 24.—Se reciben despachos de El Paso (Texas) anunciando que dos generales rebeldes mejicanos, con 400 hombres, se han rendido en Santa Rosalía, a condición de que se les facilite un salvoconducto que les permita reintegrarse a sus casas y bajo promesa de que sus hombres serán solamente desarmados, pero no sometidos a ningún otro procedimiento disciplinario.—Fabra.

Las elecciones inglesas

SE DISOLVERA EL PARLAMENTO EL DIA 10 DE MAYO, Y HABRA ELECCIONES EL 30

Londres, 24. — Contestando a una pregunta de un diputado, el señor Baldwin ha anunciado que el Parlamento será disuelto el día 10 de mayo, y que las elecciones se celebrarán el día 30.—Fabra.

LA BOTADURA DEL CRUCERO «FOCH»

Brest, 23.—En presencia de las autoridades civiles, militares y de marina, ha sido lanzado al agua el nuevo crucero «Foch».—Fabra.

La cuestión de las Reparaciones

París, 24.—Esta tarde se ha reunido el Comité de transferencias, bajo la presidencia del señor Parker Gilbert.

El señor Eist, ex subgobernador del Banco de Francia, ha venido expresamente de Rumania para asistir a la reunión.

Aunque no ha sido facilitado comunicado oficial alguno, se cree saber que ha sido examinada la situación actual del Banco del Imperio, situación resultante de las deliberadas exportaciones de oro hechas en Alemania en las últimas semanas.

Estas exportaciones han llegado a tal punto en los pasados días, que el encaje de oro del Banco del Imperio está a punto de disminuir hasta el nivel legal de la garantía.

Se asegura que tal situación no deja de tener relación con lo ocurrido en la Conferencia de Peritos.

En efecto, en los Círculos financieros bien informados, se indica que la intransigencia manifestada en la actitud de la elegación alemana en la citada Conferencia de peritos ha producido tal impresión en los Bancos extranjeros, que muchos de ellos han creído prudente retirar los depósitos que tenían en los Bancos alemanes.

También influye en esta situación el hecho de que los directores del Banco del Reich no hayan querido elevar desde hace tiempo el tipo del descuento.

Es muy probable que el Comité de transferencias empiece por recomendar al Banco del Imperio la elevación de dicho tipo de descuento, pero no es probable que llegue a ordenar la suspensión de los pagos en divisas.—Fabra.

EL CONSEJO DE MINISTROS

Aprobó varios expedientes de libertad condicional; el Reglamento de pesca y caza; la construcción de grupos escolares en Esparraguera; una R. O. autorizando a los alumnos femeninos de las Universidades suspendidas, para que puedan examinarse en junio en las otras, o en septiembre en aquellas a que pertenecen; la propuesta de la Comisaría Regia de la U. C. para que los alumnos del Doctorado se puedan examinar en junio, etc., etc.

A LA ENTRADA

Madrid, 24.—A las siete menos veinte minutos de la tarde quedaron reunidos los ministros en Consejo.

El presidente, a su llegada, manifestó a los informadores que la reunión sería larga, pues ni en esta semana ni en la siguiente se celebrará otra y pretendían los ministros ultimar todos cuantos asuntos hay pendientes de resolución.

Los restantes consejeros no hicieron manifestación alguna.

El de Justicia y Culto dijo que llevaba al Consejo tres expedientes de libertad condicional.

A LA SALIDA

Madrid, 24.—El Consejo terminó a las diez menos cuarto.

Al salir el presidente, hizo las siguientes manifestaciones:

—Hemos dedicado la primera parte del Consejo a tratar algo sobre la Exposición de Sevilla, ceremonial, concurrencia de Gobierno, ritual, etc.

He dado cuenta de dos expedientes: uno, un convenio con Bolivia, y otro, de un Congreso Internacional. Pero lo más importante y emotivo ha sido la concesión de una dispensa a las estudiantas para que puedan examinarse en septiembre en Madrid, con objeto de evitarlas gastos de ellas y de las personas que necesariamente les tendrían que acompañar al salir fuera de Madrid para examinarse en otras Universidades y, además, por consideración especial al sexo, esto es, que pueden examinarse, las que no quieran ir a provincias en septiembre de este año.

También se ha tratado del régimen universitario aunque menos extensamente, por lo menos en lo que se refiere al número. A la Universidad de Murcia —agregó—que como ya saben ustedes no tenía régimen de exámenes libres, podrán ir los alumnos de otras Universidades exceptuadas y, por tanto, podrán también examinarse los alumnos de aquella Universidad.

El ministro de Instrucción interrumpió diciendo:

—Más tarde daré una referencia más completa y detallada sobre el asunto.

El presidente continuó diciendo que también se habían tratado varios expedientes de Fomento, Hacienda, Instrucción y Justicia.

Hemos tratado del viaje a Cuba del ministro de Marina. El barco que le lleve hará dos escalas, en Tenerife y en Las Palmas que serán breves, porque el 16 o el 17 por la noche tiene que estar en Cuba. De todas maneras estará en Tenerife el día 2 coincidiendo con la fiesta de la Cruz de Mayo.

REFERENCIA OFICIOSA

Madrid, 24.—La referencia oficiosa de lo tratado dice así:

Presidencia y Asuntos exteriores. —Asistencia al concurso hípico de Roma del equipo español.

Adición al convenio relativo al cumplimiento de sentencias arbitrales y proyecto de tratado de arbitraje entre Colombia y España.

Expediente relativo a la subvención de diez mil pesetas a la Asociación de Derecho internacional, con motivo de la reunión en San Sebastián en los días 2 al 7 del próxima septiembre del Congreso de Derecho internacional, organizado por la International Law Assotiation.

Justicia y Culto.—Varios expedientes de libertad condicional.

Hacienda.—Varios expedientes.

Fomento.—Ascendiendo a los auxiliares a oficiales, en la misma forma que se hizo últimamente con los de Hacienda.

Subvención de 250.000 pesetas al Real Aero Club de Guipúzcoa.

Reglamento de pesca y caza.

Expediente proponiendo que se autorice al Consejo Superior de Ferrocarriles para realizar por administación las obras a que se refiere el presupuesto adicional de 46.848'35 pesetas para la terminación de las obras de ampliación del local que ocupa.

Idem sobre distribución del crédito del Capítulo II, artículo primero, concepto segundo, para obras de conservación de carreteras.

Idem relativo a la inclusión en el plan general de carreteras del Estado del trozo de enlace en Villafranca de los Barros de San Juan del Puerto a Cáceres y la de Villafranca a Olivas.

Instrucción pública.—Se aprueba la construcción de grupos escolares en Esparraguera y Mayorga.

Se aprobó una Real orden disponiendo que los alumnos femeninos oficiales y libres de las Universidades cuya función docente fué suspendida, puedan optar entre examinarse en junio en las otras Universidades o en la convocatoria de septiembre en aquellas a que pertenecen.

Idem propuesta de la Comisaría regia de la Universidad Central para que los alumnos de las asignaturas del Doctorado de las distintas Facultades puedan examinarse en junio próximo.

Marina.—Expediente de adquisición de ocho parabanes para los cruceros «Príncipe Alfonso» y «Almirante Cervera».

Idem relativo a la asistencia de un oficial del Cuerpo de Ingenieros navales al Congreso mundial de Ingeniería, en Tokío.

Economía.—Exceptuando de las formalidades de subasta o concurso y autorizando a la Comisión oficial del Motor y del Automóvil para adquirir directamente veintidós motores de 200 caballos por el presupuesto de 288.444 pesetas, con destino al ministerio de Marina, para la Escuela de Aeronáutica nacional.

Propuesta para el delegado de España en el Comité de expertos y técnicos jurídicos de aviación asista a la sesión del Comité, que tendrá lugar el día 4 de mayo próximo.

NOTAS DE AMPLIACION

Madrid, 24.—En el Consejo de esta tarde se ocuparon los ministros, según manifestaciones del propio presidente, de los ceremoniales y de una parte del programa a desarrollar con motivo de la inauguración de los certámenes de Sevilla y Barcelona, no llegando a la conclusión de este asunto, pues el presidente habrá de dar al programa aun algunos toques.

Puede, sin embargo, asegurarse que tanto en Sevilla como en Barcelona, se celebrará un Consejo de ministros presidido por el Rey, sin que se haya llegado a concertar la fecha, que, como todo lo demás referente al programa completo, habrá de resolver en definitiva el propio presidente.

Como desde hace bastante tiempo se había comenzado a realizar obras de importancia en las carreteras de Madrid a Sevilla y Barcelona, el conde de Guadalhorce tenía el propósito de que estuviesen absolutamente dispuestas y en las mejores condiciones para lafecha en que se celebrasen las Exposiciones. Hoy, a requerimiento de los informadores, dijo que, como había ofrecido, tanto la carretera de Andalucía que parte de Madrid, ocmo la de Mérida, se encuentran en excelente estado, así como la de Madrid a Barcelona, que está espléndida, hasta el punto de que por unas y por otra podrán circular los coches en las mejores condiciones de seguridad y de comodidad.

También preguntaron los periodistas al ministro de Instrucción pública si se había acordado la formación de las Comisarías regias para intervenir en los expedientes que habrán de instruirse en las Universidades de Barcelona y de Oviedo, manifestando el señor Callejo que la Comisaría regia de la Universidad de Barcelona estará formada por el rector, como presidente, y como vocales, por los catedráticos señores Soler, Gómez Campillo, Alcover, Ferrand, Cajigal, Font y Puig; y la de Oviedo por el rector, como presidente, y como vocales, por los catedráticos señores Vallina y Lomba.

También dijo el señor Callejo a los informadores que el Consejo de ministros había aprobado otra disposición referente a los alumnos del Doctorado, en la cual se detalla que los alumnos de esta índole que no hayan asistido a clase ni hayan retrasado estudios ni trabajo con los profesores, podrán examinarse en la Universidad Central a partir del 20 de junio próximo.

Asimismo, dijo, refiriéndose a la Universidad de Murcia, que el Consejo había aprobado una Real orden en la cual se autoriza a la Universidad de Murcia para que en ella puedan examinarse los alumnos libres de cualquier procedencia universitaria, ya que dicho Centro docente estaba facultado para examinar a los alumnos oficiales de aquellas Universidades cuya función docente había sido suspendida.

EL PROXIMO VIAJE DEL PRESIDENTE A JEREZ

Madrid, 24.—El presidente del Consejo de ministros saldrá de Madrid probablemente el día 28 para Jerez, en donde permanecerá los días de feria y asistirá el 3 de mayo al concurso equino.

Saldrá de Jerez el 4 y posiblemente se detendrá en Córdoba un día, continuando su viaje a Madrid para salir el 7 del mismo mes con dirección a Sevilla y acompañando a los Reyes.

En Córdoba creen, sin embargo, que el presidente pasará el día 7 en dicha población y que se unirá allí a los Reyes, para seguir luego juntos su viaje a la capital andaluza.

AL CERRAR

Más del «Jesús del Gran Poder»

JIMENEZ E IGLESIAS, DEFIRIENDO EL GOBIERNO ESPAÑOL A LA INVITACION DEL ECUATORIANO, IRAN DE LIMA A QUITO, VOLANDO DE NUEVO SOBRE LOS ANDES

Madrid, 24.—Como ya dijimos, el ministro del Ecuador en España, señor Crespo Ordóñez, recibió un cablegrama de su Gobierno, en el que se encomendó a dicho diplomático que invitara oficialmente a los capitanes Jiménez e Iglesias aunque ya desde el principio se había fijado el itinerario con etapa en Guayaquil, a que fueran huéspedes oficiales de El Ecuador durante algunos días. Sugería también la conveniencia de que el avión español fuera a Quito, dando así más realce al vuelo al ser recibidos Jiménez e Iglesias con todos los honores en la capital del Estado.

El señor Crespo Ordóñez pidió, por mediación del jefe del Gabinete diplomático, señor Ramírez Montesinos, audiencia dipomática al jefe del Gobierno, para exponerle verbalmente la proposición ecuatoriana. Después la trasladó al jefe de Aeronáutica.

Horas más tarde recibió un comunicado participándole, en nombre del presidente, que enterado éste del objeto de la audiencia, se había apresurado a satisfacer los deseos del presidente ecuatoriano, tan agradable para España.

Previo informe del jefe Superior de Aeronáutica, en el sentido de que el vuelo Lima-Quito no ofrece dificultades insuperables para el aeroplano, se indicará a los aviadores, que en vez del vuelo Lima-Guayaquil, efectúen el de Lima-Quito, de capital a capital de los Estados.

Por lo tanto, de nuevo los aviadores se elevarán por la cordillera de los Andes, aunque a menor altura que en el salto Buenos Aires-Santiago. Ascenderán hasta el volcán Cotopaxi.

Quito se halla cerca de los 5.00 metros de altura sobre el nivel del mar.

En la capital ecuatoriana serán objeto de un homenaje.

UN CREDITO DE CIENTO SETENTA MILLONES AL REICH

Berlín, 23. — Las negociaciones entre el Gobierno del Reich y los Bancos para obtener un crédito en favor de la Tesorería del Reich, han dado un resultado satisfactorio.

Los Bancos concederán al Reich un crédito de 170 millones de marcos, por una duración de tres meses, al interés normal del Banco del Imperio, más una comisión de 1/8 por mil.

Esta suma será reembolsable en julio lo que parece perfectamente posible, puesto que dicho mes acusa generalmente un exceso de ingresos.—Fabra.

Ultimas noticias de Barcelona

BOXEO

De la Mata y Olaguibel vencieron por k. o., auténtico el primero y de «doublé» el segundo, a Scheumann y Kremt

Se anunciaban "dinosaurios" del boxeo y el local del Nuevo Mundo se llenó hasta la uralita.

La Empresa puede sentirse satisfecha... y tener la seguridad de que, cuando vuelva a anunciar cosa semejante volverá a haber otro lleno de los grandes, a pesar de que el público no saliera muy satisfecho de la "clase", valga decir, del adversario que opusieron a Juanito.

El hecho es que los dos combates que se anunciaban como base del programa y que tenían como límite ocho y diez rounds, duraron, entre ambos, unos dos minutos y medio, en cuanto a lucha intrínseca.

De la Mata tuvo la fortuna de que Scheumann—un muchachote joven y con una anatomía admirable—le pusiera la barbilla con tanta precisión, que al tocarle el puño de aquél toda su humanidad se vino abajo aparatosamente, para no volverse a levantar antes de los diez segundos fatídicos. Esto sorprendió, pero estaba en lo posible, y el público pudo sentirse satisfecho. Era un combate normal. El primero que tocara podía ser el vencedor.

Scheumann le llevaba a De la Mata cerca de cuatro quilos de peso.

Vino luego el match Olaguibel-Kremt, que se anunciaba pomposamente como «Campeón oficial del Africa del Norte». Olaguibel apenas tocó a su adversario; pero éste, que poco o nada debe saber de estos trajes del puño, como obedeciendo a una consigna, se tumbó en la lona haciéndolo con tan mala sombra que en lugar de la emoción inherente a todo K. O., produjo risa. Volvió a levantarse momentáneamente, imitando el «groggy», con escasa propiedad, para repetir otras dos veces la «faena». Hasta que le pareció suficiente y se convino en su derrota por K. O.

Olaguibel lo pagó, porque el público se «metió» ligeramente con él, en tanto que miraba a su adversario con un gesto de extrañeza.

***

Un combate reñido e interesante fué el que libraron Jim Terry y Atlain.

Terry se encontró con un muchacho que, además de llevarle un quilo y pico de ventaja en peso, esquivaba mucho y bien, pegaba bastante, aunque no muy eficazmente, y mostraba una rapidez y resistencia envidiables. Un adversario bastante serio, en fin. Fué algo más de lo que Terry necesita para obtener una victoria neta.

En el primer round, Terry tocó una derecha a su adversario que le hizo caer al tapiz. Atlain se levantó instantáneamente, sin dar muestras de que le afectara el golpe. Y lo demostró después continuando todo el combate con una briosidad y entereza absolutas.

Terminó la pelea en condiciones que hacían acreedor a Atlain de un match nulo, a pesar de que se mostrara inferior a Terry en esgrima y algo más marrullero que éste.

Se falló a favor de Terry, por puntos, y el público promovió un escándalo.

***

En los demás combates de la velada, a cuatro rounds, Minguell, Toni Martín y Palomir vencieron por puntos a Boira, Altés y Bernabeu, respectivamente.—M.

EL DIA GRAFICO en Cataluña

GERONA

ACCIDENTE DEL TRABAJO

Gerona, 24. — Trabajando en un ascensor cargando balas de papel, el obrero de "La Gerundense", José Reixach, puso un pie en falso, siendola apresionado por el montacargas que le produja la fractura del mismo.

Auxiliado por sus compañeros en el botiquín de la fábrica, fué conducido después al Hospital, en cuyo benéfico establecimiento ingresó para su curación.

EN LA ESTACION DE GRANOLLERS UN GUARDAFRENOS ES ARROLLADO POR EL EXPRESO, RESULTANDO CON LAS PIERNAS SECCIONADAS

Esta mañana, en la estación de Granollers, fué atropellado por la máquina del tren expreso un mozo guardafrenos.

Resultó con ambas piernas seccionadas.

ENTIERRO

Se ha verificado el entierro del que fué ingeniero de Montes don Eusebio de Carles.

El acto ha constituído una sentida manifestación de duelo.

LA DIPUTACION PROVINCIAL

Ayer y hoy ha celebrado sesión la Comisión permanente de la Diputación Provincial.

FUNERALES

En la iglesia de Santa Susana del Mercadal, se han celebrado solemnes funerales por el alma de la que fué ejemplar esposa del presidente de la Corporación provincial, don Federico Bassols, doña María Negre.

UN ROBO EN OLOT

En Olot se cometió un robo en una casa del Paseo de Blay, habitada por las hermanas Trinidad y Carmen Caula.

Los ladrones no han sido habidos

LÉRIDA

DE UNA SUBASTA

Lérida, 24.—Para tomar parte en la subasta de las obras de construcción del camino vecinal de Guardia de Moro, ha presentado un pliego don Manuel Circo, de La Estrada (Pontevedra)

Comunican de Binefar y Tamarit que ayer llovió intensamente en dichos términos, favoreciendo mucho el estado de los sembrados.

VISITA DE ORFEONES

Para los días 19 y 20 del próximo mes de mayo tiene anunciada su visita a esta ciudad la masa coral La Igualdad Gavadesense, de Gavá.

También se anuncia la visita, en los días 5 y 6 del mismo mes, del coro de San Pedro de Riudevilles, titulados «La Violeta».

MERCADO AGRICOLA

Mañana tendrá lugar el acostumbrado mercado agrícola en esta capital.

UN INCENDIO EN TORRE DE CAPDELLA

El pasado día 20 se declaró un incendio en una casa propiedad de José Erenar, sita en Torre de Capdella.

El fuego destruyó parte de edificio pudiendo reducirse gracias a los trabajos prestados por el vecindario en unión de las autoridades y la colaboración de los colonos de «Los Molinos».

Se ignoran las causas originarias del siniestro, que se considera casual

Las pérdidas son de bastante importancia.

VECIANA

LA FIESTA DEL ARBOL

Veciana, 22. — Se ha celebrado en este pueblo la acostumbrada fiesta del árbol, con gran animación y entusiasmo.

Los niños y niñas de la escuela nacional, dirigidas por la señora maestra doña Antonia Palmer, recitaron hermosas poesías y cantaron bellas canciones alusivas al acto.

El señor cura párroco, don Juan Badía, bendijo los árboles plantados, pronunciando sentido discurso que fué muy aplaudido. También hizo uso de la palabra, en nombre del Ayuntamiento, don José Esteban.

La Corporación Municipal obsequió a los pequeños escolares con bolsitas de caramelos y el alcalde don Isidro Brufau, particularmente, hizo tambien un valioso regalo a la señora maestra y alumnos de la escuela.

SABADELL

LOS "AMICS DEL TEATRE"

Sabadell, 24.—A pesar del tiempo inseguro, anoche, una numerosísima concurrencia congregóse en el coliseo del extremo alto de la Rambla, en el que la Agrupación "Amics del Teatre" ofrecía a sus asociados la oncena sesión del curso 1928-29.

La platea y palcos del teatro Euterpe ofrecían, por tanto, el aspecto de las grandes solemnidades, y todo ello enmarcaba admirablemente la aureola de que viene precedida la compañía del Poliorama de esa capital y que cosechó nutridos aplausos al final de cada acto, especialmente en el tercero y cuarto.

El elenco de Sepúlveda-Mora puso en escena la comedia en cuatro actos "Los Galeotes", de los hermanos Quintero, con la maestría característica de esta renombrada compañía.

El próximo viernes, día 26, por la noche, y correspondiente a la duodécima sesión del actual curso, en el propio teatro se pondrá en escena por los mismos actores el juguete cómico en tres actos "Mi cocinera", de Tristán Bernard, adaptada al castellano por los señores Lespina y Reparaz.

Teniendo en cuenta el éxito obtenido anoche, no es obvio augurar un nuevo triunfo el próximo viernes.

DE UNOS PROYECTOS

Persona que acostumbra estar bien informada de estos asuntos, nos asegura que antes de poco será un hecho la adquisición, por parte del Ayuntamiento, del edificio en que estaba situada anteriormente la Caja de Ahorros local en la calle de San Antonio.

Según parece, existe el propósito de construir en aquel lugar un suntuoso edificio para instalar, en forma adecuada, no sólo las oficinas de los Juzgados de Primera Instancia y Municipal, sino también algunas otras dependencias complementarias de tales oficinas

Claro está que al tener realidad tales proyectos se procedería a derribar el local que actualmente ocupa el Juzgado Municipal, llevándose a cabo de tal suerte una de las mejores reformas señaladas en el plano general de la ciudad y que más han de contribuir al embellecimiento del edificio que actualmente ocupan las Casas Consistoriales, sino también de las dos plazas que las circundan.

BELLOS PROPOSITOS

Hace unos días visitó nuestra ciudad el notable violoncelista señor Gálvez Bellido, con el plausible pronósito de intentar la agrupación de valiosos elementos para constituir una corporación musical integrada exclusivamente por instrumentos de cuerda.

El proyecto fué bien recibido por muchos y valiosos elementos, que se prestaron a cooperar al mismo, pero dificultades económicas surgidas a última hora parece que habrán de entorpecer la realización de tal proyecto.

Ello no obstante, es de esperar que podrá salvarse este escollo y nuestra ciudad podrá contar con otra entidad artística que aumentará su fama en este orden.

DE LOS JUEGOS FLORALES

Ha sido objeto de numerosas y entusiastas felicitaciones el poeta local don Juan Arús por el éxito obtenido con su "Oda doméstica" en los Juegos Florales de esa capital, con la cual obtuvo un premio extraordinario.

DE UN PROXIMO FESTIVAL

Nos consta que se están llevando a cabo una serie de gestiones para celebrar dentro de una fecha no lejana un festival atlético entre los clubs locales Juventus A. C. y sección atlética del Sabadell Lawn Tennis Club, que, según nos informan, habrá de resultar muy interesante una vez conocido el programa bajo el cual se regirá.

EN LA ACADEMIA DE BELLAS ARTES

Continúa abierta en esta entidad los jueves, sábados y domingos, la Exposición colectiva de elementos de los "Amics de les Arts", de la vecina ciudad de Tarrasa, por cuyo motivo el salón de la Academia se ve muy concurrido por el numeroso público amante de todo lo que significa Arte.

TARRASA

IMPORTANTE CONFERENCIA

Tarrasa, 24.—Con el tema "La Moral de la Cultura", el distinguido publicista y doctor en medicina don J. Aguadé y Miró dará una conferencia pública en el teatro del Retiro el próximo domingo, a las once de la mañana. Este acto ha sido organizado por la Mutualidad Cultural.

VISITA

Ayer estuvo en esta ciudad, en viaje de estudios, el doctor don Esteban Bach, teniente de alcalde delegado de Fomento y Sanidad del Ayuntamiento de Figueras, quien visitó, acompañado del personal sanitario del Ayuntamiento de esta ciudad, el parque de desinfección, la gran colectora de la Rambla de Egara, los dos mercados, instalaciones frigoríficas y la clínica de El Seguro Tarrasense, en donde firmó el libro de honor de la casa, mostrándose satisfecho de su visita y dedicando grandes elogios a la organización de los servicios sanitarios en esta ciudad.

COMITE LOCAL DE LA EXPOSICION

En el Instituto Industrial se reunirá, el viernes, a las seis y media de la tarde, el Comité local de la Exposición Internacional de Barcelona, para tratar de los trabajos llevados a cabo.

INSPECCION DE ESCUELAS

Ha herminado la visita de inspección que venía realizando desde hace algunos días a las escuelas de esta ciudad doña Carmen Isern Galcerán, inspectora de Primera Enseñanza de este distrito, la cual ha marchado gratamente impresionada de los métodos pedagógicos puestos en práctica por las profesoras de esta ciudad.

DE SOCIEDAD

En el camarín de Nuestra Señora de Montserrat, de la iglesia parroquial del Santo Espíritu se celebrará el día 6 del próximo mes de mayo la boda del reputado médico don Delfín Sanmartín, con la bella y gentil señorita la profesora doña Lola Gregoriano.

BADALONA

¡CUIDADO CON LOS NIÑOS!

Badalona, 24. — Ha sido asistido en el Dispensario Municipal de esta ciudad, el niño de 11 años Antonio Espinosa Gracia, habitante con sus padres en la calle Coll y Pujol, 75, el cual presentaba síntomas de asfixia, de pronóstico leve, salvo complicaciones. Dicho niño fué a bañarse a la playa en unión de sus hermanos Viriato y Abel, y una vez dentro del agua, las olas le arrebataron hacia adentro, viéndose en inminente peligro de ahogarse, lo cual evitaron con su arrojo los vecinos de esta ciudad Victor Amigó y Aniceto Aznar, quienes después de extraer del mar a dicho niño medio asfixiado, lo condujeron al Dispensario, y después de asistido convenientemente lo trasladaron a su domicilio.

AVISO A LOS CONTRIBUYENTES

El pago de las cuotas voluntarias del segundo trimestre de 1929 tendrá lugar durante los días primero al 31 del próximo mes de mayo, de las ocho a las catorce horas. Asimismo se previene a los señores contribuyentes que durante los día 1 al 10 del próximo mes de junio, podrán retirar los recibos sin recargo alguno.

Pasada dicha fecha incurrirán en el recargo del 20 por 100.

CAMARA OFICIAL DE LA PROPIEDAD

La Cámara oficial de la Propiedad Urbana de esta ciudad ha celebrado su sesión mensual reglamentaria bajo la presidencia de don Pedro Roselló. Después de haberse aprobado el acta de la sesión anterior, se dió cuenta del despacho ordinario, en el que figura una invitación para asistir a la fiesta de Homenaje a la Vejez, celebrada en el Teatro Guimerá, asistiendo en representación de la Cámara el vice presidente don Francisco Renóm. Se acordó pasara a la Comisión de Hacienda un escrito de la presidencia de la Alcaldía solicitando una subvención para la Casa Amparo.

Se dió cuenta de una expresiva comunicación de la Cruz Roja agradeciendo la asistencia de la Cámara a los funerales en sufragio de S. M. la Reina Doña María Cristina. Asimismo quedaron enterados los asistentes de un telegrama elevado al Gobierno protestando de la campaña que se efectúa contra España por parte de la Prensa extranjera.

Con el ceremonial acostumbrado se procedió a dar posesión del cargo de miembro de la Cámara a don José Viscarri Cabot, recientemente elegido para tal cargo.

El presidente le dirigió una efusiva salutación haciendo resaltar las cualidades del elegido señor Viscarri, que como presidente de la Asociación de Propietarios, beneficiados por las obras de encauzamiento de la Riera de Folch, ha revelado ser un excelente defensor de los intereses de la propiedad.

El señor Viscarri después de saludar a los presentes con palabras de gran consideración agradeció su elección para tan honroso cargo, haciendo resaltar con sentidas palabras su entusiasmo por Badalona y por la defensa de los intereses de la propiedad urbana.

La Cámara se dió por enterada de la Real orden de 2 del presente mes de abril, señalando la forma como debe efectuarse el cobro de las cuotas de las Cámaras oficiales de Inquilinos, que deben ser recaudadas por las Cámaras de la Propiedad.

TARRAGONA

DIMISION DE CONCEJALES

Tarragona, 24. — El gobernador civil ha admitido la dimisión del cargo de concejales a los siguientes señores:

Don Andrés Segura Donato, don Ramón Ibars Palau, don Andrés Torres Abello, don Juan Molas Sabaté, don Eugenio Virgili Cardona, don José Sabata Batalla y don Ignacio Navarro Borrás.

Para cubrir sus vacantes han sido nombrados:

Don Eduardo Barado Casellas, don Primitivo González Valls, don Juan Santamaría Revoltós, don José Sánchez Barceló, don Juan Miret Ivern y don José Cirera Mallol.

Quedan las vacantes de los señores Navarro, Boxó y Barado, para cubrir.

Los nombramientos de alcalde y tenientes de alcalde, se harán por elección entre los concejales.

UNA PALOMA MENSAJERA HERIDA

El pecino de Mas de Barberans, don Ramón Palos Pascual, ha recogido una paloma mensajera herida, que lleva en una pata en un anillo la siguiente inscripción: El Turia, España 28-A-958.

El alcalde de aquella población espera órdenes del gobernador civil para hacer entrega de dicha paloma.

VISITAS

Entre otras visitas, recibió el gobernador la del presidente de la Diputación don Manuel de Orobio.

MUERTE DE UN PASTOR

El pastor Antonio Biarnes de Ascó, en una finca de su propiedad, sufrió un colapso, que le causó la muerte.

Su cadáver fué hallado por un labrador.

A BARCELONA

Ha salido para Barcelona el presidente del Sindicato de Iniciativa, don Luis Soler, para conferenciar con el conde de Ruiseñada, subdelegado del Patronato Nacional de Turismo en Aragón, Cataluña y Baleares.

LOS ANIMALES DAÑINOS

El gobernador civil ha autorizado al alcalde de la Roqueta, para exterminar por medio del envenenamiento, los animales dañinos de aquél término municipal.

NOTAS DE LA ALCALDIA

Por tener que ausentarse don José Pérez Monche, se ha encargado de la alcaldía accidental el teniente de alcalde don Miguel Martí.

Por este motivo, se han suspendido las proyectadas visitas a las Escuelas Públicas.

PARA LA EXPOSICION DE BARCELONA

Por tener representación en la Sección de Beneficencia de la Exposicion Internacional de Barcelona, se están obteniendo algunas fotografías de los establecimientos benéficos.

NUEVOS TEMPOREROS

Se han nombrado dos temporeros para las oficinas de la Junta municipal del censo electoral y para que ayude a la confección de la relación que ordena el artículo 33 de la ley electoral.

LA FIESTA MAYOR DE SALAMO

El vecino pueblo de Salamó celebrará su Fiesta Mayor, dedicada a la Santa Cruz, en los días 3 y 4 del próximo mes de mayo.

El día 2, las autoridades locales y el gobernador civil de la provincia asistirán a la procesión de la Santa Cruz, tradicional en aquella localidad.

Seguidamente tendrá lugar un oficio divino a gran orquesta y sermón a cargo del reverendo don Luis Reverter, coadjutor de Piera.

Después, en la plaza de la Iglesia, el gobernador inaugurará el servicio de aguas potables y se dará la corriente al surtidor instalado en dicha plaza.

En las Casas Consistoriales se inaugurará la biblioteca popular.

El gobernador civil será obsequiado con un banquete.

CHOCAN DOS CICLISTAS Y RESULTA UNO DE ELLOS GRAVEMENTE HERIDO

En el cruce de la carretera de Tarragona a Castellón con la de Reus a Salou, lugar donde se registran frecuentes accidentes y choques entre automóviles y otros vehículos, han chocado hoy dos ciclistas. Uno de ellos, José Ornoza Ferrer, de treinta años, resultó lesionado sufriendo fuerte conmoción cerebral y probable fractura de la base del cráneo. El otro se dió a la fuga.

OTRO ACCIDENTE — UN CARRETERO HERIDO

En la carretera de Reus, un auto de la matrícula de Barcelona, conducido por Baldomero Gras, chocó contra un carro que venía a Tarragona, guiado por Pedro Juncosa.

El carretero fué aprisionado entre el auto y el carro y recibió lesiones en la cabeza y en distintas partes del cuerpo, de pronóstico reservado.

MANRESA

Del crimen de Sallent

LA LABOR JUDICIAL

Por el Juzgado de Instrucción ha sido decretada la libertad del sujeto conocido por "Cap Gros", que estuvo detenido como supuesto complicado en el crimen cometido hace unos días en Sallent.

El juez de Instrucción, con el capitán de la Guardia civil y varios guardias, acompañados todos de un mendigo que dijo había presenciado cómo se cometía el crimen, pero en lugar distinto del en que fué hallado el cadáver, estuvieron esta tarde en el lugar donde el mendigo ha indicado, por si se tratara de otro suceso.

Se ha visto que no había otra cosa que una invención del mendigo que, al parecer, ha querido divertirse a costa del juez y de sus acompañantes.

Ha sido puesto a disposición de la Comandancia de la Guardia municipal, que lo expulsará de la ciudad con otros dos que fueron detenidos como sospechosos.

DEL CRIMEN DE SAN FRUCTUOSO DE BAGES

Manresa, 24.—El Juzgado de Primera Instancia e Instrucción de este partido, ha dictado auto de procesamiento y prisión contra José Blanch Tardá, que se confesó autor del crimen cometido en San Fructuoso de Bages.

El mismo Juzgado ha instado de la Dirección general de Prisiones que el referido sujeto sea trasladado desde la prisión celular de Barcelona donde se halla actualmente recluído, a la preventiva de este partido.

INSPECCION SANITARIA

El subdelegado de Medicina señor de Miguel, ha visitado varias tiendas de comestibles para inspeccionar los artículos de consumo, por si no reunían las debidas condiciones de salubridad.

CONCIERTO DEL "ORFEO"

El día 7 de mayo próximo dará un concierto en el teatro Conservatorio el "Orfeó Manresá".

Además de un escogido programa de obras de repertorio, el orfeón interpretará otras que estrenará en dicho concierto.

PETICION AL ALCALDE

Ha visitado al alcalde, señor Montardit, una Comisión de elementos mercantiles para solicitar que intervenga en lo referente al cumplimiento de la ley del descanso dominical y en la petición de que sea instaurado el mercado de los domingos.

CREDITO PARA ENSEÑANZA

Por el Ministerio de Instrucción Pública se han concedido 2,500 pesetas al Ayuntamiento para adquisición de material de educación y cultura y 45,000 pesetas para reparación y reforma del edificio que ocupa el Instituto de Segunda Enseñanza.

OPOSICIONES

Por la Comandancia de Marina se han convocado oposiciones para cubrir una plaza vacante de práctico de este puerto.

Se celebrarán las oposiciones el día 4 de mayo y se admitirán solicitudes en Capitanía hasta el día 2.

PUIGCERDÁ

VARIAS NOTICIAS

Puigcerdá, 22. — El día 25, festividad de San Marcos, como es tradicional costumbre, tendrá lugar la fastuosa romería en la capilla de dicho santo, levantada en las afueras de la población.

—En esta comarca estamos gozando de un tiempo magnífico, hasta demasiado, porque los agricultores, y con razón, se quejan de la pertinaz sequía reinante, que no obstante no ser tan alarmante como en otras comarcas, está a punto de malograr las plantaciones y sembrados.

—Ha sido nombrado veterinario e inspecto de Higiene y Sanidad Pecuarias de este término municipal, don Jaime Traserra y Cabanas.

—Pasa unos días en ésta al lado de sus tíos, el joven don Vicente Borrell y Martí.

—La semana pasada, ante un crecido número de asociados que llenaban por completo el local social, establecido en el café de España, celebró reunión general la agrupación obrera La Unión Fabril.

En ella predominaba el elemento femenino.

Se tomaron importantes acuerdos relacionados con la buena marcha de la misma.

Para CURAR las consecuencias del contagio de las enfermedades de VIAS URINARIAS emplead

LAS CURAS VEGETALES TIMM,

único medicamento antivenéreo en PASTILLAS, recomendado por las eminencias médicas del mundo entero. Miles de cartas de agradecimiento desde hace veinticinco años.

Para cada enfermedad su respectiva cura.

Una cura de doscientas pastillas Pesetas 19'60.

Pedir GRATUITO contra este vale el folleto:
Consejos para enfermedades secretas
a los Productos Químicos-Botánicos, S. A.
Rambla Cataluña, núm. 66. — BARCELONA

Nombre .....
Población .....
Provincia .....

De venta en Barcelona:
Casa Segalá, Farmacia Internacional, Rambla del Centro, 17, y Central de Específicos, Pelayo, 56.

Agua de Rocallaura

EL MANANTIAL MAS RICO DEL MUNDO

Si usted padece de ALBUMINURIA, LITIASIS URICA (MAL DE PIEDRA), BRONQUITIS PARENQUIMATOSAS, NEFRITIS CRONICA, se curará rápidamente con el

AGUA DE ROCALLAURA
SAL FORTUNY

SUBSTITUTIVA DE LA SAL COMUN, indicada para los

ALBUMINURICOS

Depositarios generales: FORTUNY, S. A., calle Hospital, 32, y Salmerón, 133.

FRIGIDAIRE

Producto de la "General Motors"
NEVERA AUTOMATICA

Produce más frío que un bloque de hielo. :-: Completamente seco y con garantía absoluta de conservación de materias alimenticias. :-: Instalaciones de consumo insignificante para uso doméstico: HOTELES, RESTAURANTS, BARES, CAFES, COLMADOS, CHARCUTERIAS, CARNICERIAS, POLLERIAS, ETC., ETC.

Funciona sin ruido. :-: Fabrica hielo en cubitos. :-: Dispositivo especial para regular la intensidad de frío.

Exposición y venta: EXCLUSIVAS LOT

P. S. Juan, 17. Llame al 51.366, e inmediatamente un Agente Frigidaire se pondrá a su disposición

ESTE ES EL VERDADERO JARABE DEL PROF. ERNESTO PAGLIANO (DE NAPOLES)

LIQUIDO - POLVOS - COMPRIMIDOS

Depurativo, Preventivo y curativo de todas las enfermedades del Hígado, Bilis, Intestinos, Estómago y Entrañas

Desconfiad de las imitaciones

AGENTES PARA ESPAÑA
J URIACH Y Cía BRUCH 49 BARCELONA

GRANDES ALMACENES

LA MODA

40, AVENIDA PUERTA DEL ANGEL, 40

COMPLETAMENTE TRANSFORMADOS

Ultimas NOVEDADES para SEÑORA en SEDERIA, LANERIA y ALGODONES FANTASIA

Nuevas secciones de SASTRERIA, CAMISERIA Y SOMBRERERIA para CABALLERO y NIÑO

Grandioso acontecimiento comercial

SECCION SASTRERIA

Trajes confeccionados estambre superior, forrería de seda artificial, confección irreprochable, colores clásicos y de novedad en todas las tallas **50 p.**

Batín alpaca de seda artificial, cuello smoking, combinación, buena confección .. .. **12 p.**

Pantalón franela, superior, confección de lujo, forrería de gran duración, en todos los colores y tallas .. .. **15 p.**

SECCION A MEDIDA

Trajes estambre superior, forrería de seda artificial, confección irreprochable.. .. .. **75 p.**

Trajes estambre Australia, forrería de seda artificial, confección esmeradísima.. .. .. **100 p.**

SECCION CAMISERIA

Camisa percal, cuello suelto, puño fijo .. .. .. **4 ptas.**

Camisa popeline id., id. id.. .. .. **7 „**

Calzoncillo corto, gran duración .. .. **2 „**

Pijama céfiro, confección esmerada, moratillas seda artificial .. .. **12 p.**

SECCION SOMBRERERIA

Sombrero lana primera calidad, forrado de seda artificial .. .. **8 p.**

Sombrero castor, forrado de seda artificial .. .. **14 „**

Nuestro sistema ultra americano a cargo de un excelente cortador nos permite confeccionar un traje a medida en tres horas.

NOTA. — Si reside fuera de Barcelona y desea que le sirvamos, escríbanos y le mandaremos, enviando 0'25 pesetas en sellos, muestras de géneros, figurines, centímetro y el más moderno sistema Norte-Americano para tomarse la medida uno mismo y también las instrucciones para recibir el encargo antes de cuatro días.

Sensacional revolución comercial de garantía

Todo comprador al adquirir el género se le faculta para que, en caso de no convenirle, pueda exigir el importe del mismo una vez ya efectuada la operación, exceptuándose únicamente los géneros que hayan salido de pieza y cortados a petición suya.

Señora:

PRUEBE
"MADAMEX"

"MADAMEX"
es mejor

Ptas. 3'50 la c

VENDESE EN TODAS PARTES

BIBLIOTECAS, MUSEOS Y ARCHIVOS

Biblioteca Pública Obrera de la Escola Sindicalista.—Pasaje de San Benito, 8, primero.—Abierta todos los días laborables de siete y media a diez de la noche excepto los miércoles, y los días festivos de diez a doce de la mañana.

Biblioteca del Colegio de Medicina.— En el piso principal del Hospital Clínico.—Abierto de 9 a 12.

Biblioteca Provincial.—En el piso principal de la Universidad Literaria.—Abierta de nueve a trece y media.

Archivo del Real Patrimonio.—Rambla de Santa Mónica, 22, principal.—Abierto de 9 a 13 y de 15 a 17.

Biblioteca Popular de la Sociedad Económica Barcelonesa de Amigos del País.—Divídese en cuatro secciones respectivamente, instaladas en los bajos del Fomento Regional, calle de la Segrera, 132; Gracias, 7 y 9, bajos (Gracia); San José, 13, bajos (Hostafranchs), y Wad-Ras, 203, bajos. Está abierta al público de 19 a 21, los días laborables, en los meses de octubre a marzo, de 19 a 22 en los restantes y los días festivos de 10 a 13 y de 15 a 19.

Biblioteca Arús.—Paseo de San Juan, 26, principal.—Abierta todo el año, de 18 a 20, menos los días festivos.

Biblioteca de la Escuela Elemental del Trabajo.—Urgel, 37.—Abierta todos los días laborables de seis a ocho y media de la noche y los domingos de 9 a doce y media. Los días festivos entre semana permanecerá abierta.

Patronato de Ciegos y Semiciegos de Cataluña.—Torres Amat, 6.—Abierta todos los días de diez mañana a una tarde.

Archivo de la Corona de Aragón.—En el edificio de este nombre, calle de los Condes de Barcelona.—Abierto de ocho a dos de la tarde para los investigadores y de diez a doce para los turistas.

Alquileres

Pianos
Alquileres d. ptas. al mes, G. Biegor BRUCH, 78 **8**

LOCALES
propio para garaje o pequeña industria. R.: PUIGREIG, 12 (S. G.)

Comuniones
BODAS y BAUTIZOS, se alquilan COCHES y AUTOMOVILES. PINO, número 1. TELEFONO 19181

Compras

Compra de muebles
de toda clase, Pianos, Cajas, Cuadros, Cortinas, Alfombras, Objetos de Arte. SALMERON, número 118.

DISCOS FONOGRAFO
desde 2'50 Ptas. Talleres, 76 bis, frente H. Militar.

BOMBA
de 30 a 40 mil litros hora, usada, compraré; Características y precio, por escrito, al núm. 2.024; Plaza Real, 13, ANUNCIOS.

Discos gramófono
compro. Corribia, n. 23 frente Catedral

Demandas

DIBUJOS
de publ. adorno, lineal, etc., se hacen en casa. Rapidez y precios módicos. J. R., Lauria, 96 entl. 1.a, De 1 a 3 y de 3 a 8.

Empleado
con preferencia extranjero, conocedor a fondo del Francés, Inglés e Italiano. Escribir a S. C. G., Plaza de Cataluña, 9, 2.º

Comadrona
Clínica partos. Consultas. Unión, 22. 1.º De 3 a 8.

MEDIO OFICIAL
mecánico de máquinas de coser, falta. Diputación, 273. Presentarse de 10 a 12

VENTAS

Grandes Almacenes DE MUEBLES
DE TODAS CLASES
A PLAZOS
SIN FIADOR
Gran facilidad pago.
Calle San Pablo, 52 y 54

ANUNCIESE USTED EN EL DIA GRAFICO

LABORATORIO ESPECIAL PARA **ANÁLISIS** MODERNOS DE **ORINAS**
Dr. VELLVÉ UROLOGO Fernando, 59 — Barcelona
PÍDASE FOLLETO

¡ENFERMOS DEL ESTÓMAGO!
¿Queréis curar vuestras dolencias?
¿Queréis evitar una vejez prematura?
¿Queréis poder dar satisfacción a vuestro apetifo?
PROBAD LA DIGESTONA CHORRO
(Gran premio y medalla de oro en la Exposición Higiénica de Londres) (CAJA TRES PESETAS)

Primera Comunión

Esta casa, que desde tiempo viene dedicándose a la confección de trajecitos para niños, ha puesto a la venta un inmenso surtido en todos los modelos y clases a precios baratísimos, a fin de que los niños puedan lucir en día tan señalado y que a los padres les resulte sumamente económico

Trajecito lanilla azul marino, pantalón corto. . . .	20 y 25 Ptas.
» » » pantalón largo	24 y 30 »
» estambre, pantalón corto.	30 y 35 »
» » » largo.	36 y 40 »
» marinera en lanilla, pantalón corto. . . .	20 y 24 »
» » » » » largo. . . .	24 y 30 »
» » estambre, pantalón corto	30 y 35 »
» » » » largo	36 y 40 »

Gran surtido em géneros para hacer a la medida en lana y estambre a precios muy limitados

BANDAS - LAZOS - Y MEDALLAS DE TODAS CLASES

SASTRERIA
CASARRAMONA
23, Hopital, 23

Todo niño que compre un traje se le regalará una bonita pluma estilográfica.

Muebles HOMS

Esta Casa es la preferida por el público por sus modelos originales y sólida construcción
CALIDAD
BUEN GUSTO
ECONOMIA
son la norma de la Casa

CASA HOMS - Calle Canuda, 16 - Teléf. 17604

Anúnciese Vd. en EL DIA GRAFICO

Ventas

Cajas caudales
OCASION, desde 150 pts
MALLORCA, 125

Ojo Novios
Gran fábrica de MUEBLES
EL NEGRO

Dormitorios, 700 ptas. A plazos sin fiador Semana, 12 Ptas. Surtido de dormitorios, comedores, salones y recibidores. Grandes facilidades en los plazos y al contado a precios de fábrica
15 CONDE ASALTO 15

COCHE AMERICANO
gran marca, 8 cilindros en línea, conducción interior, 7 asientos, todo lujo, último modelo, se vende precio de ganga. Esc. a A. L. F. El Dia Gráfico

Se vende
un piano de cola muy bueno y de los mejores sonidos, muy barato. Calle de la Palma, 1, tienda.

SACO GUARDARROPA
de papel impregnado, contra la polilla. Pesetas 1'50 SACO. Tamaño 160 por 70 cm. Peso 110 gramos. Muller y Cía. Fernando, 32. «Villa de Pará», BARCELONA. -- Se remite por correo certificado, enviando 50 céntimos extra para franqueo.

Fca. Muebles de Junco y Medula, Objetos de Arte. Persianas y cestería. PINO, 1, TELEFONO 19131

Molinos
para Horchata de chufa, desde 75 pesetas. M. TORRAS, Riereta, número 15.

NOVIOS
MUEBLES
EL INDIO

DORMITORIOS, 700 pts A PLAZOS SIN FIADOR SEMANA 12 ptas ESTA ES LA CASA QUE VENDE MAS BARATO QUE NADIE POR SER DE FABRICACION PROPIA
87 HOSPITAL 87

DISCOS DOBLES
LIQUIDAMOS
A **3** 50 P.
Reparaciones económicas de Gramófonos
Tallers, 16

MAQUINAS PARLANTES

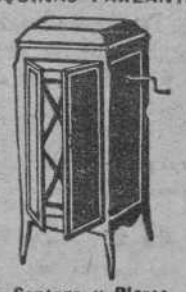

Contado y Plazos a 2'75 semana
Cine Pathé Baby a 5 Ptas. semana. Artículos fotográficos. Se hacen trabajos de laboratorio
40, CALLE AVIÑO, 40

ABOGADO
C. Valencia, 226, 3.º, 1.ª

CASAMIENTOS BADIA
Asuntos de todas clases
SAN PABLO, 56, Pral., 1.ª

Exposición
admitiré géneros de poco volumen, en consignación para vender al detall, en mi pabellón. Paseo de Gracia, 125, de 3 a 4.

La Tisis puede ser curada

Dr. Derk P. Yonkerman, quien ha Descubierto una Cura Maravillosa para la Tisis

Aunque parezca maravilloso, después de siglos de tentativas infructuosas, una curación para la Tisis ha sido por fin encontrada. Después de veinte años de investigaciones sin límites y ensayos en su laboratorio, el ahora renombrado especialista, Doctor Derk P. Yonkerman, ha descubierto un específico, el cual ha curado la mortal Tisis, aun en los períodos más avanzados. En muchos casos, aunque todos los otros remedios experimentados habían fallado y cambios de clima no podían impedir el progreso de la enfermedad, este maravilloso específico ha probado finalmente su poder en curar.

Cualquier que pueda ser su posición en la vida, si Ud. tiene Tisis o sufre de Catarro, Asma, Bronquitis o cualquiera otra enfermedad de la garganta y los pulmones, esta curación está a su alcance, pues es un tratamiento doméstico, que no necesita interrumpir de ninguna manera sus ocupaciones diarias. Investigue por sí mismo su poder curativo

Absolutamente Gratis

Mande solamente su nombre y dirección a la Derk P. Yonkerman Co., Ltd., Departamento A 278 118/120, Fleet Street, Londres, E.C.4, Inglaterra, y la Compañía le mandará un libro instructivo, describiendo detalladamente la Tisis, Bronquitis, Asma, Catarro y otras enfermedades aliadas de la garganta y de los pulmones.

No vacile ni se demore, si Ud. tiene alguno de los síntomas de la Tisis. Si Ud. tiene Catarro crónico, Bronquitis, Asma, dolores en el pecho, resfrío en los pulmones, o alguna enfermedad de la garganta o de los pulmones, escríbanos hoy por el libro gratis y ocúpese antes de que sea demasiado tarde.

Varios

Comadronas
Cirujana Hospedaje embarazadas. Precios módicos. CONSULTA de 2 a 4. TALLERS 21 y 23 primero, segunda

J. Ruiz Urrea
OPTICO
RONDA S. ANTONIO, 61
(junto plaza Universidad)

GRA[illegible] edic oculista. Gafas reclame para vista cansada a 6 Pts
NOTA: A todo comprador que sea portador de este anuncio se le regalará una bonita brújula de bolsillo o un espejo.

CABALLERO
¿Vd. quiere vestir bien?
Lleve el género a la SASTRERIA CASARRAMONA
CORTE AMERICANO
y se convencerá del corte elegante que tiene esta Casa. Hechuras desde 40 Pts.
Gran surtido en géneros de novedad
23-Hospital-23
(junto a la Rambla)

EL INGENIO
FABRICA DE MANIQUIES
DE TODAS CLASES
Pídase Catálogo
Raurich, 6 - Teléf. 15086

FABRICA DE PANTALLAS Y ARMAZONES
Unica en España dedicada exclusivamente a este artículo
Exposición y despacho J. CAMPS
Paseo de Gracia, 125 Tel. 74055
Pies para pantallas salón a 22'50 Ptas

DEPOSITO SOLO PARA VENTA AL DETALL EN LA CALLE BUENSUCESO, 12

CASA PROVINCIAL DE CARIDAD
SERVICIO PUBLICO DE POMPAS FUNEBRES

DIRECCION Y OFICINAS: Edificio de la Casa Provincial de Caridad
Torres Amat, num. 8. Teléfonos 16524 - 16525 - 16526

SUBCENTRALES: Calle del Clot, 80. Teléfono 50461
Calle de la Cruz Cubierta, 91. Teléfono 33761

SUCURSALES: Calle de San Andrés, 221. Tel. 51051
Plaza del Centro, núm. 4 Teléfono 33471
Paseo del Triunfo, num. 17. Teléfono 52012
Calle de Sarriá, num. 72. Teléfono 7[illegible]682

BADALONA: Real, numero 110. Teléfono 87 B

HOSPITALET. Central: Laureano Miro, núm. 60. Teléfono 38 H
Sucursales: Pi y Margall, num. 108. Teléfono 31226
Progreso num. 58. Teléfono 31227

SANTA COLOMA DE GRAMANET. Anselmo Clavé, numero 13

La bella tiple Inés Lidelba, que celebra hoy en el Tívoli su "serata d'onore"

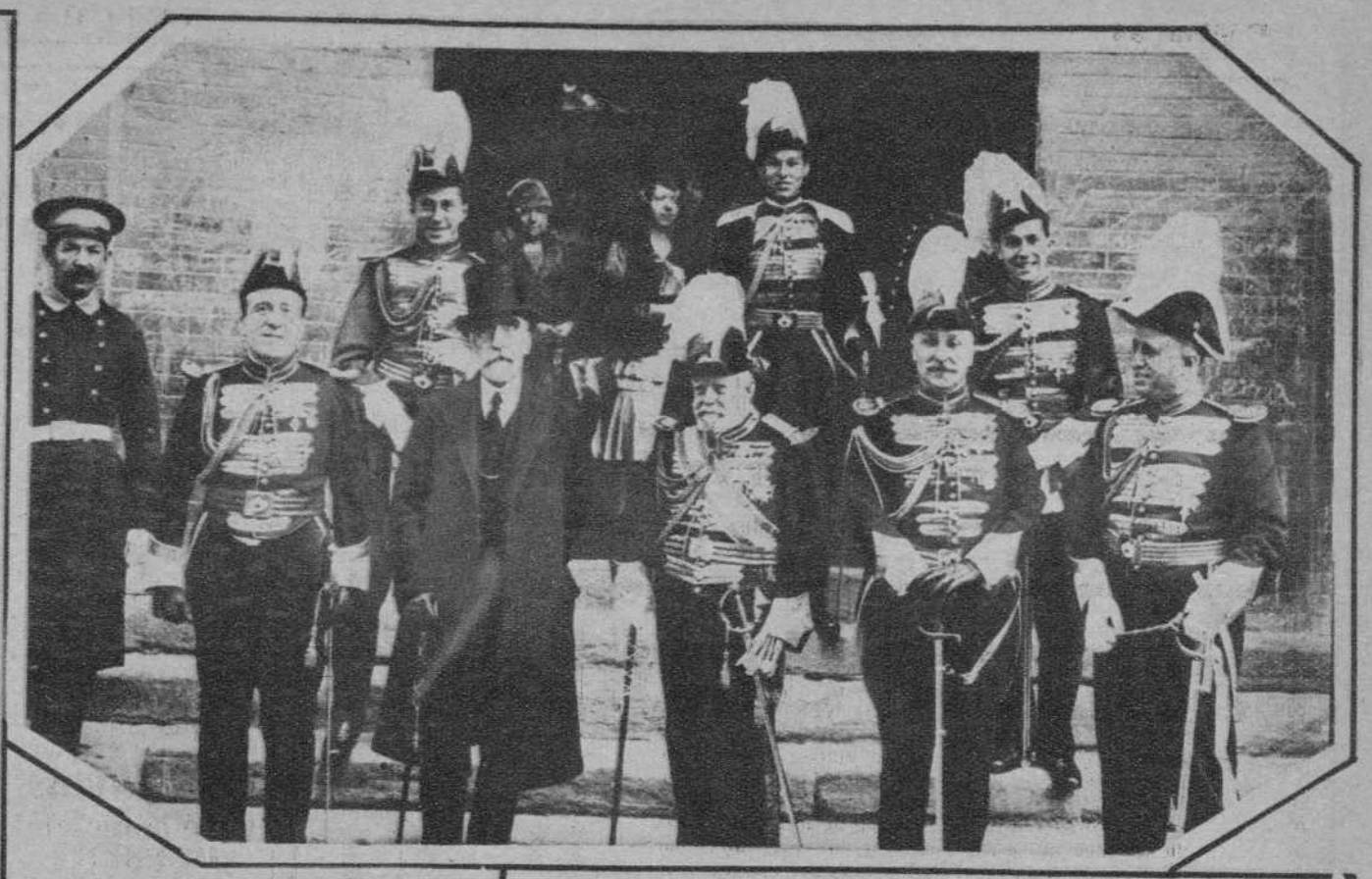

La fiesta anual de la Real Maestranza en Zaragoza.
Fot. Barrera

D. Luis de Guimaraes, nuevo ministro del Brasil en España. Fot. Vidal

El nuevo ministro del Brasil, al ir a presentar sus credenciales al Monarca. Fot. Vidal

Casa de campo, en Sallent, donde se ha cometido un repugnante crimen. Fot. Casals

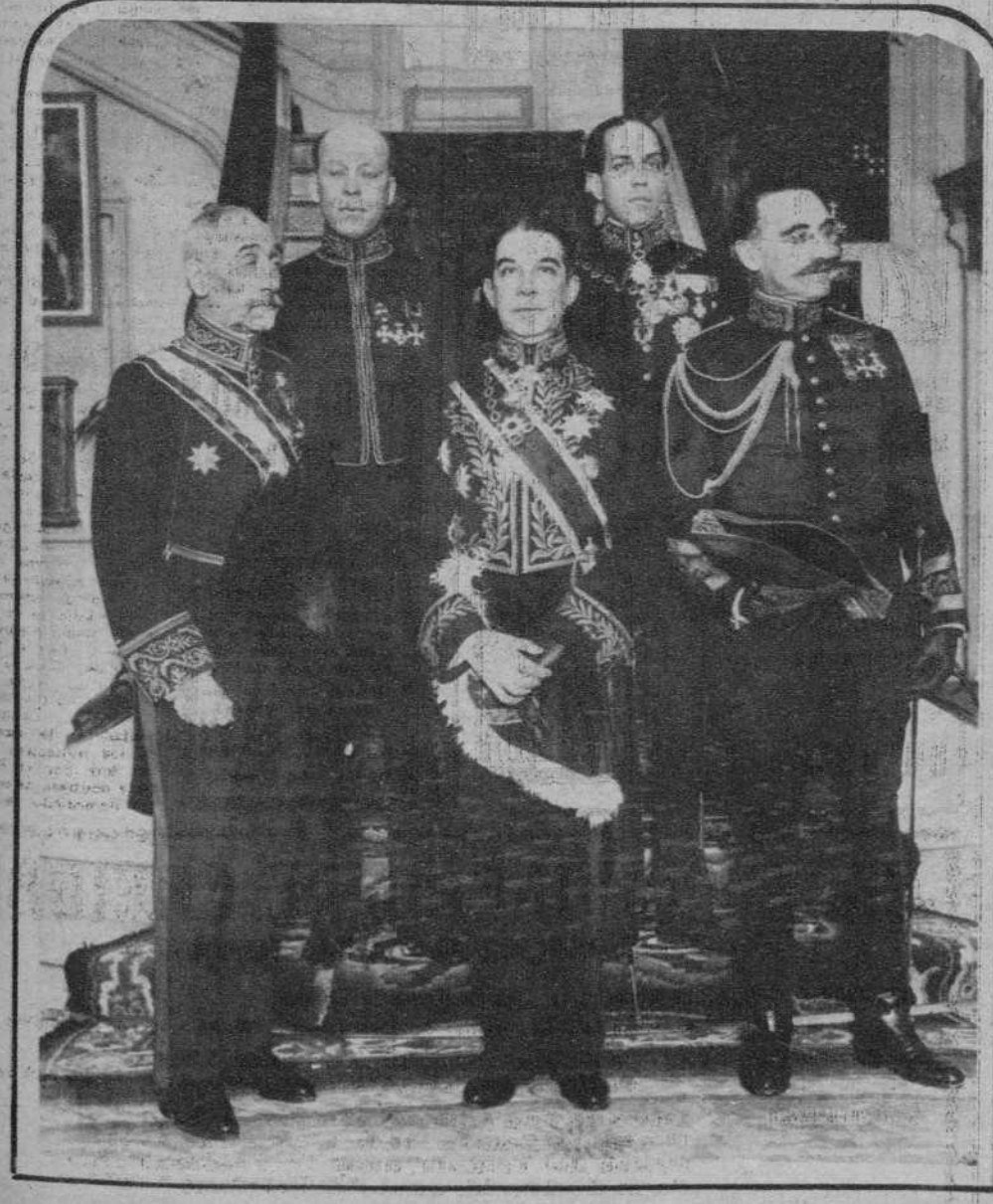

El Sr. Guimaraes, al salir de Palacio.
Fot. Vidal

La sequía en Leciñena, (Aragón) obliga a las fuerzas de Intendencia, a llevar agua al vecindario dos veces al día.
Fot. Barrera

El príncipe Enrique de Prusia que ha fallecido en Alemania.-(Fot. Scherl)

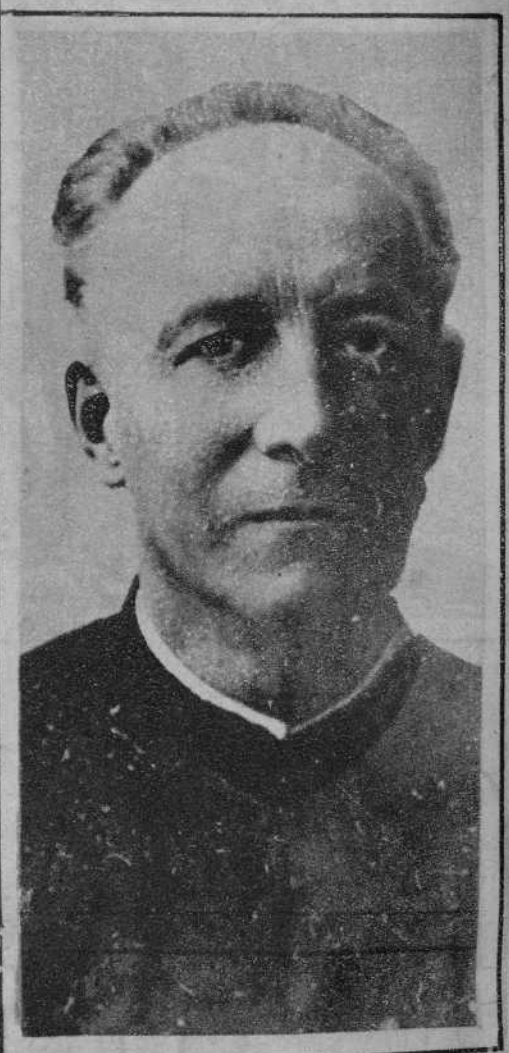

El abate Gaurier que disertó sobre el bello Pirineo aragonés. Fot. Barrera

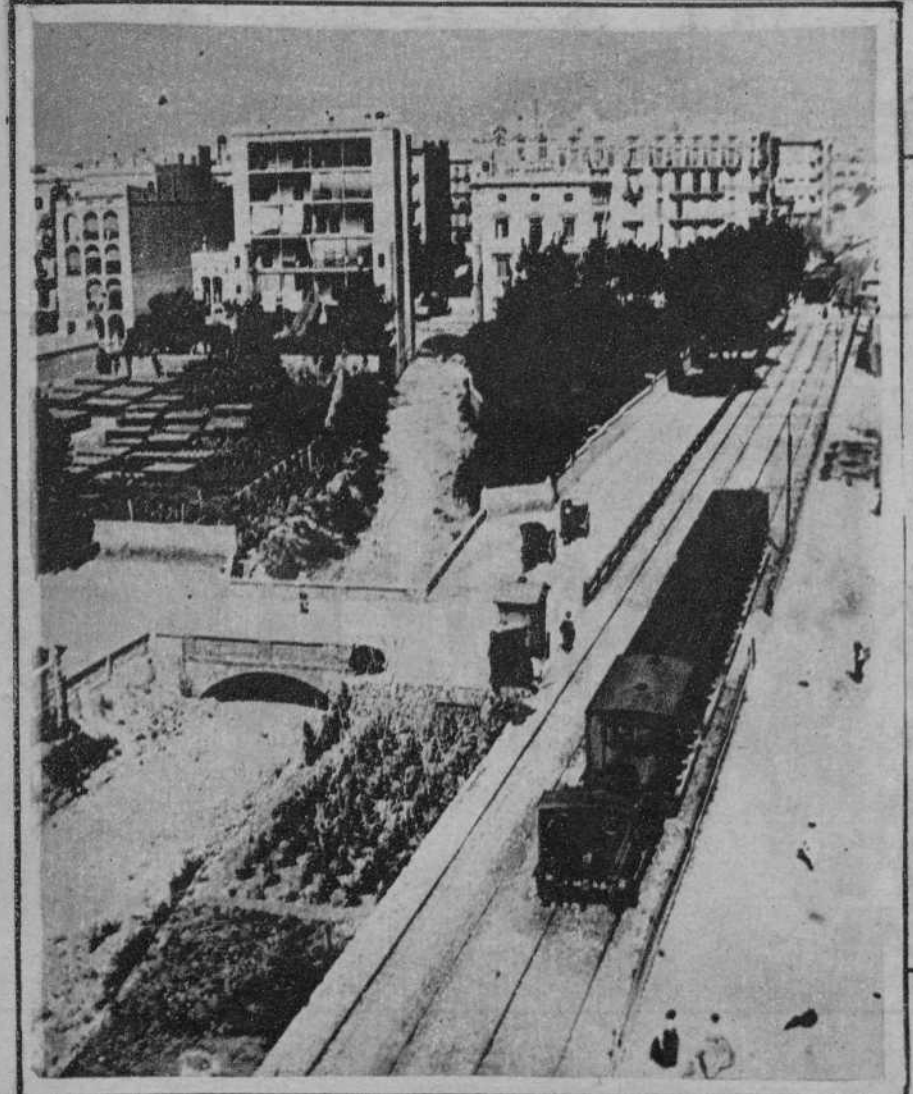

La calle de Balmes en 1899.
Fot. Ferrés

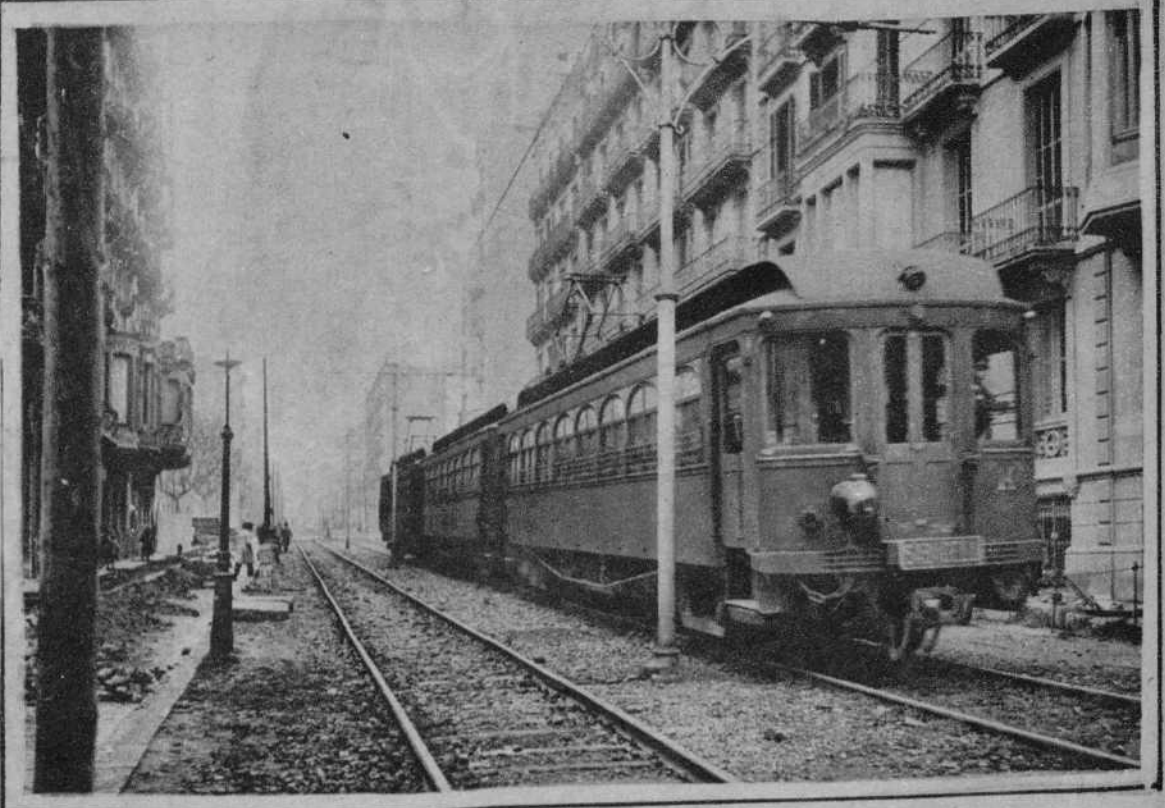

El último tren que circuló por la calle de Balmes. — (Fot. Badosa)