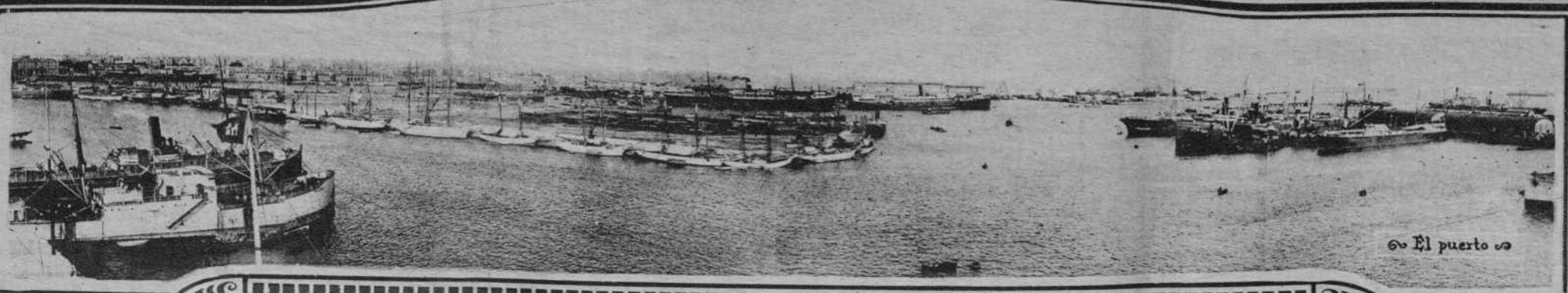

REDACCIÓN Y ADMINISTRACIÓN
PLAZA DE CATALUÑA, 9
TELEFS. 2599-A Y 5051-A
TALLERES E IMPRENTA
MUNTANER, 49 - TELEF. 2322-A

El Día Gráfico

SUSCRIPCIÓN CAPITAL
PTAS. 2'25 AL MES
SUSCRIPCIÓN PROVINCIAS
PTAS. 8'50 TRIMESTRE
NÚMERO SUELTO
DIEZ CENTIMOS

Barcelona, sábado 29 de Enero de 1927

PARIS.—El aviador Pelletier d'Oisy, designado campeón del mundo (Fot. Consorcio)

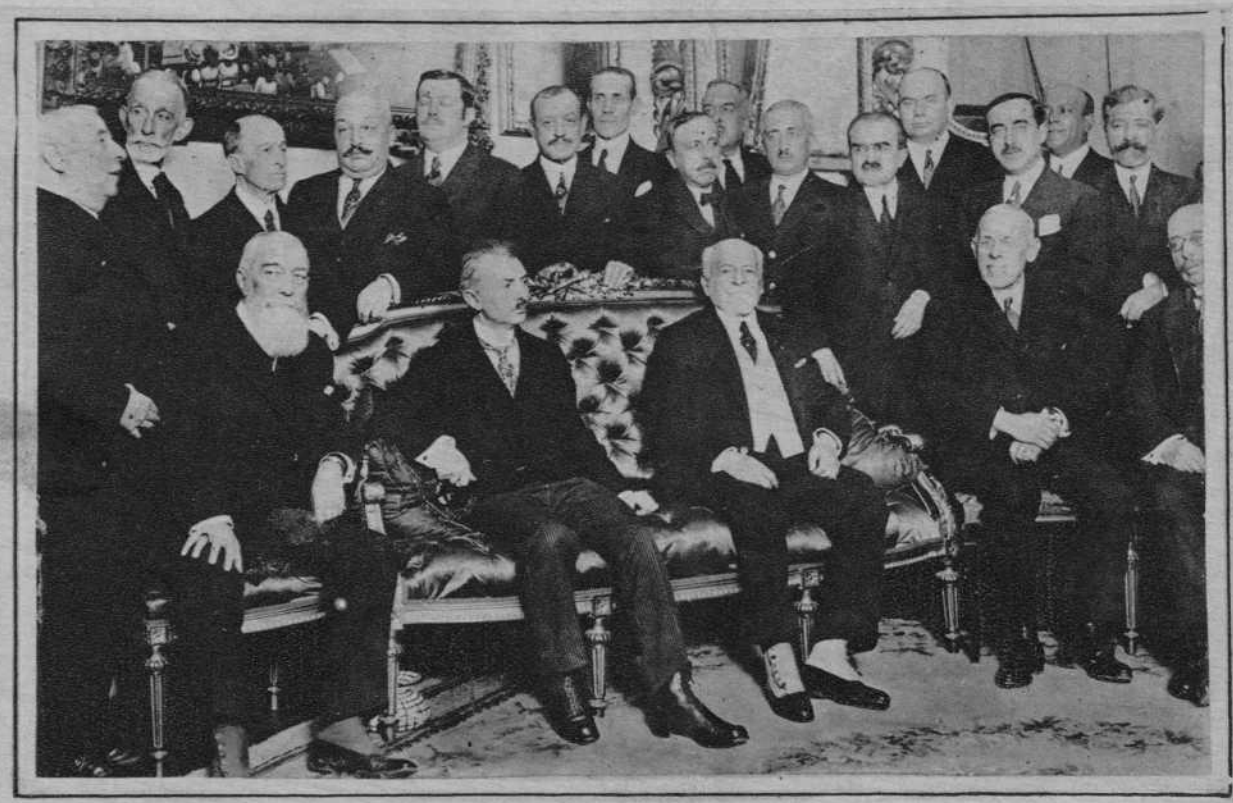

MADRID.— El ilustre hispanófilo belga M. Lucien Paul Thomas, durante la recepción celebrada en su honor en el domicilio del conde de López Muñoz (Fot. Vidal)

PARIS.—Eugenio Turpin en el lecho de la muerte. La lámpara de petróleo que hay a su izquierda es la misma que iluminaba su laboratorio cuando inventó la melinita. (F. Consorcio)

SEVILLA.—El coronel Millán Astray, de cuyo ascenso se habla estos días, visitando el palacio de los marqueses de las Torres de Sánchez-Dalp (Fot. Sánchez del Pando)

PARIS.—Inauguración de la Cátedra de literatura y civilización americanas, creada en la Sorbona por la Fundación Siel Kohns. De izquerda a derecha: Cebest, Myron, Herrick, Brunot y Jusserand. (Fot H. Manuel)

TEATRO VICTO

"EL SOBR

(Varios aspec

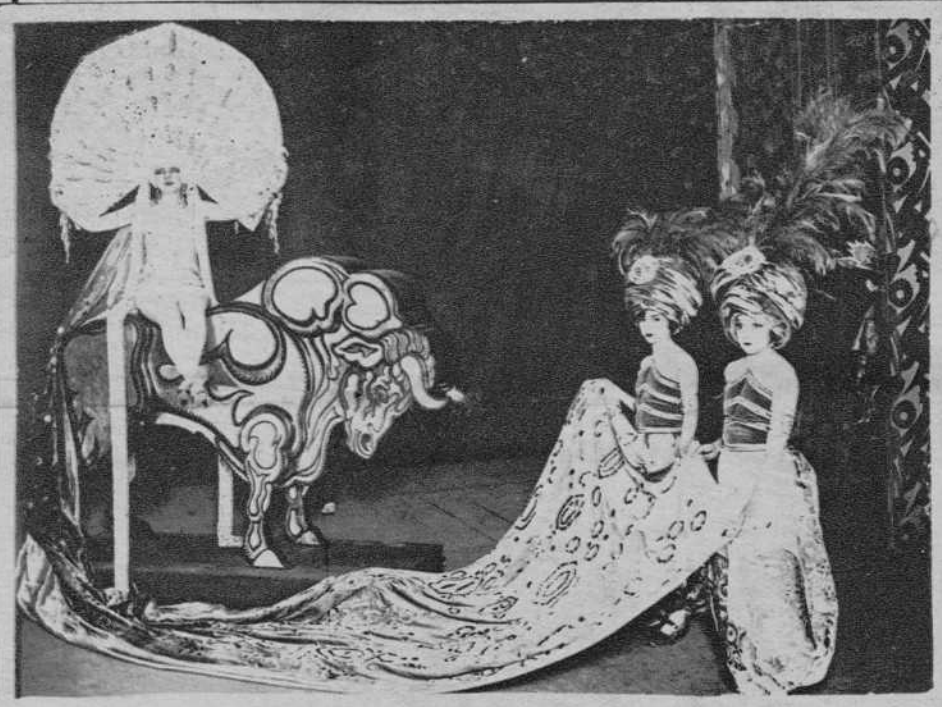

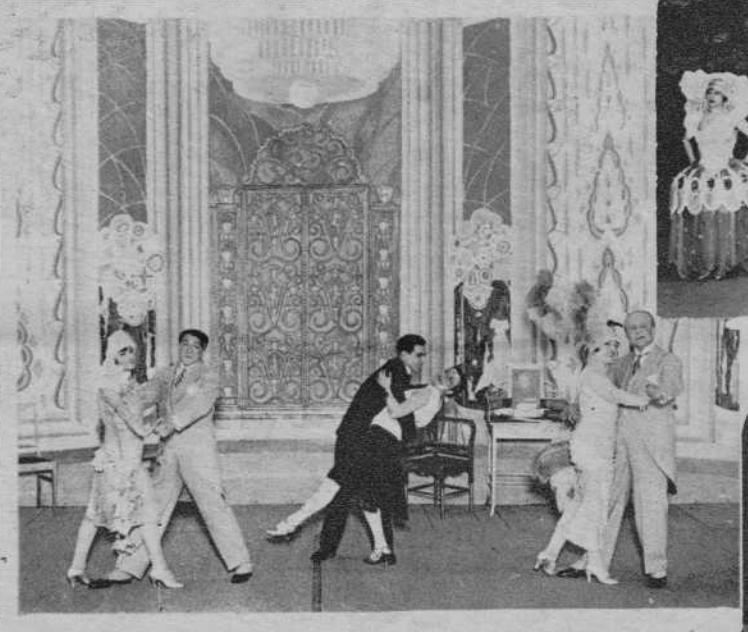

Finanzas, Industria, Comercio, Navegación

Sesión del día 28 de Enero de 1927

	Cambio anterior	Ultimo cambio
MONEDA EXTRANJERA		
París (los 100 francos)	24'05	23'90
Londres (la libra)	29'47	29'33
Roma (100 liras)	26'20	26'10
Bruselas (100 belgas)	84'50	84'50
Zurich (100 francos)	116'95	116'40
Nueva York (el dólar)	6'075	6'0425
Buenos Aires (el peso)	2'495	2'505
Berlín (el marco)	144'25	143'50
EFECTOS PUBLICOS		
Deuda del Estado		
Interior, serie A, 4 %	67'50	67'50
Interior, serie F, 4 %	67'40	67'35
Exterior, serie A, 4 %	82'60	82'60
Exterior, serie F, 4 %	80'85	80'90
Able. íd., 4 %	88'85	
Able. 1920, s. A, 5 %	91'60	91'50
Able. 1920, s. A, 5 %	90'70	91'10
Able. 1926, A	100'25	100'10
Able. 1926, F	00'00	
O. Tesoro v. 1928 B 5 %	102'70	102'85
O. Tesoro v. 1931 B 5 %	102'70	102'85
D. Ferroviaria A, 5 %	100'00	100'10
D. Ferroviaria B, 5 %	99'90	100'00
D. Ferroviaria C, 5 %	99'90	
Ayuntamientos		
Barcelona 1906, B	79'25	78'75
Barna., Exposición 1925	97'75	97'85
Barna., Reforma	79'25	79'00
Diputaciones		
Diputaciones, viejas	79'00	
Barcelona, serie B	77'75	
Provinciales, 6 %	95'85	95'75
VARIOS		
Puerto Barcelona 1908	95'00	
Puerto Melilla	99'25	
Caja de Emisiones	85'00	84'85
B. Hipot. España, 4 %	88'75	
B. Hipot. España, 6 %	107'50	
Crédito Local	97'85	97'85
Valores extranjeros		
Cédulas Argentinas	2'542	2'562
Deuda Marruecos	82'75	82'85
Ferrocarriles		
Nortes 1.ª serie	71'25	71'25
Nortes 5.ª serie	69'00	
Especiales Pamplona	69'75	70'25
Prioridad Barcelona	73'35	73'35
Almansas especiales	77'75	
Almansas adheridas	67'25	
Minas San Juan	71'00	
Alsasuas	88'00	
Huescas	81'75	81'35
Nortes 6 %	102'75	102'50
Valencianas 5 %	99'00	99'00
Alicantes 1.ª hipoteca	66'15	65'85
Alicantes 2.ª hipoteca	77'75	77'75
Alicantes A	94'00	
Alicantes B	82'25	82'25
Alicantes C	73'00	73'00
Alicantes D	74'25	74'25
Alicantes E	82'75	82'25
Alicantes F	90'75	90'65
Alicantes G	100'50	101'35
Alicantes H	97'15	97'75
Alicantes I	101'65	101'35
Francias 1864	55'75	
Francias 1878	51'00	
Madrid-Barna., d irectos	53'75	
Madrid-Barna.-Rodas	48'50	
Córdoba-Sevilla	65'25	
Badajoz	99'75	99'50
Andaluces 1.ª serie, v.	46'50	46'75
Andaluces 1.ª serie, fijo	62'75	62'75
Andaluces 2.ª serie, v.	45'50	45'35
Andaluces 2.ª serie, fijo	58'35	58'25
Bobadilla	77'00	76'75
Andaluces 5 %	83'75	
Andaluces 6 %	95'50	95'50
Catalanes 1919	79'50	80'25
Catalanes 1924	74'50	75'25
Cataluñas 6 %	99'25	99'50
Cremallera Montserrat	99'25	
Ferrocarriles secund.	64'00	
Gran Metro	87'75	87'65
M. Cáceres P., variable	29'50	
Metro Transversal	77'00	77'00
Sarriá a Barcelona	100'00	
Tranvías y Automóviles		
G. de Tranvías 4 %	78'50	
G. de Tranvías 5 %	84'75	
Ens. y Gracia, 4 %	75'00	
Aguas, Canales y Electricidad		
Aguas Huelva	99'50	100'00
Aguas Valencia	93'00	
B. de Elec. 1920, 6 %	99'25	
Catalana Gas, serie G	98'00	98'15
Catalana Gas, Bonos	97'00	96'75
Ghades	100'75	101'00
Cooperativa de F. Eléc.	68'00	68'00
Coop. Manresana Eléc.	93'00	
Energa Eléc. Cat., 6 %	95'50	96'25
Energía Eléc., Bonos	95'00	96'25
Eléctrica Cinca, serie C	96'50	96'50
General Aguas C	99'75	
Unión Eléc. Cataluña	97'25	97'50
Varios		
Asfaltos Asland 6 %	88'00	
Asfaltos Asland 7 %	101'00	
Auxiliar C. «Sansón»	86'75	
Auxiliar ferrocarril	96'00	
C. y Pavimentos 5 %	81'50	82'00
Española C. Eléctricas	68'35	
F. O. y C., 6 % 1925	98'00	
M. Potasa Suria, 6 %	95'00	94'00
ACCIONES		
Varias		
Catalana del Gas, F	89'75	89'85
Aguas ordinarias	139'25	
Trasmediterráneas	95'50	
Hullera Esapñola	98'00	98'00
Banco de España	630'00	
Crédito y Docks de B.	201'50	200'00
Telefónica Nacional	99'50	99'35

Extra oficialmente se ha cotizado el Amortizable 5 % emisión 1927, con impuestos, a 87'75.

VALORES A PLAZO

Interior 4 %	67'50	67'40
Exterior 4 %	00'00	00'00
Acciones Nortes	495'50	495'50
» Alicante	476'50	476'00
» Orenses	31'30	31'20
» Andaluces	74'00	74'80
» Chades	467'00	477'00
» Colonial	400'00	401'25
» Docks	202'50	205'00
» Platas	50'00	
» Aguas ordin.	139'50	139'50
» Filipinas	248'00	245'00
» Filipinas	247'00	
» Autobuses	62'00	
» Gran Metro	56'50	
» Transversales	49'00	
» Felgueras	55'75	

INFORMACION OFICIAL FACILITADA POR EL CENTRO ALGODONERO DE BARCELONA

Mercado de Liverpool

Disponible: 7'27 7'26.
Enero: 6'98 7'00 7'01 7'06.
Marzo: 7'05 7'06 7'07 7'12.
Mayo: 7'16 7'17 7'18 7'24.
Julio: 7'27 7'28 7'28 7'35.
Octubre: 7'35 7'36 7'36 7'43.
Ventas: 10,000 balas contra 8,000 balas.
Marzo: 12'83 12'80 12'95.
Noviembre: 12'88 Nom. 12'95.
Marzo: 9'75 9'75.
Enero: 6'85 6'92.
Marzo: 6'89 6'95.
Mayo: 7'00 7'06.
Julio: 7'09 7'15.
Octubre: 7'18 7'22.

Mercado de Nueva York

Disponible: 13'50 13'70.
Febrero: 13'08 13'30.
Marzo: 13'20 13'24 13'32 13'40.
Mayo: 13'40 13'45 13'52 13'61.
Julio: 13'61 13'65 13'74 13'82.
Octubre: 13'80 13'84 13'95 14'04.
Diciembre: 13'97 14'01 14'12 14'20.

Mercado de Nueva Orleáns

Disponible: 13'20 13'40.
Marzo: 13'18 13'20 13'40.
Mayo: 13'37 13'59.
Julio: 13'52 13'53 13'75.
Octubre: 13'67 13'91.
Diciembre: 13'81 14'05.
Arribos: 37,000 balas contra 33,000 balas.
Desde primero de agosto: 9.805,000 balas contra 7.455,000 balas.
Transferencia 4'85 1/4.

Mercado de Alejandría (Ashmouni)

Febrero: 17'10 17'20 17'12.
Abril: 17'58 17'55 17'54.
Junio: 17'78 17'80 17'85.
Octubre: 18'50 18'40 18'42.

Sakellaridis

Marzo: 25'17 25'10 25'04.
Mayo: 25'47 Nom. 25'30.
Julio: 25'57 Nom. 25'60.
Noviembre: 26'24 26'20 26'12.

Havre

	Anterior	A las 10
Enero	4'39	4'59
Febrero	4'54	4'54
Marzo	4'58	4'60
Abril	4'60	4'61
Mayo	4'63	4'64
Junio	4'66	4'67
Julio	4'70	4'71
Agosto	4'72	4'73
Septiembre	4'75	4'78
Octubre	4'83	4'86
Noviembre	4'86	4'89
Diciembre	4'90	4'92

AGENTES DE CAMBIO Y BOLSA DE LA DE BARCELONA

La intervención en las operaciones bursátiles se halla reservada por la Ley a los Agentes, quienes al expedir póliza confiere título de propiedad de los valores y los hace irreivindicables.

NEGRE ANTONIO. Plaza de Cataluña. 16. Teléfono 3417 A.

SOLER Y TORRA Hnos. - Banqueros
Rambla Estudios, 11 y 13 y Buensuceso, 1 y 3

NEGOCIAMOS LOS CUPONES VENCIMIENTO 1 FEBRERO PROXIMO

Cámara Acorazada - Cajas de alquiler
Compartimentos desde 22 ptas. anuales

De la Diputación

UN HOMENAJE A MADAME PLAMINKOVA

En la Presidencia de esta Diputación se ha recibido el siguiente telegrama:

«Madrid.—Reunidos banquete homenaje madame Plaminkova acordóse unánimemente felicitar V. E. y dignos diputados por haber traído España ilustre pensadora, cuyas ejemplares enseñanzas debemos aprovechar. Prieto, Secretario Real Sociedad Económica Matritense.»

ANUNCIOS DE SUBASTAS

Se señalan para el próximo mes de febrero las subastas siguientes:

Día 8, a las once de la mañana.—Acopio de piedra machacada para los quilómetros 7 al 13 de la carretera de San Lorenzo de Savall a Llinás.

Día 9, a las once de la mañana.—Acopio de piedra machacada para los quilómetros 7 al 9 del camino de Corró de Vall a la carretera de San Lorenzo de Savall a Llinás.

EL SERVICIO METEOROLOGICO DE CATALUÑA Y RADIO BARCELONA

Con motivo de la próxima inauguración, el día 31 de los corrientes, del servicio meteorológico, que será radiado dos veces al día por la emisora del Tibidabo, las Juntas directivas de la Asociación Nacional de Radiodifusión y Radio Barcelona acompañaron corporativamente a don Antonio Robert, ponente de la Comisión de Instrucción Pública de la Diputación Provincial, en una detenida visita a la emisora del Tibidabo y a los estudios y oficinas de la calle de Caspe, al objeto de mostrarle el funcionamiento general de la estación y el modo cómo funcionará el nuevo servicio de Meteorología creado de acuerdo con el servicio meteorológico de Cataluña, que dirige el doctor Fontseré. El señor Robert dió, en el transcurso de esta visita, repetidas muestras de aprobación a las tareas de nuestra emisora, alentando a los asistentes para que perseveren en la presente marcha de este aspecto de las tareas científica de E. A. J. 1.

Asistieron a este acto M. André Guillemot, director de la «Ecole de Chauffe Rationelle», de París; don Ricardo Urgoiti, director de Unión Radio, y otras distinguidas personalidades.

Visitaron al capitán general una nutrida comisión de patronos de peluquerías económicas y de barriada

Estuvo ayer mañana en Capitanía, una numerosa comisión de patronos de establecimientos económicos de peluquerías y los de las barriadas, exponiendo sus quejas relacionadas con el conflicto que les ha sido planteado por no poder trabajar en la mañana de los domingos, y ser continuamente multados por equívocas interpretaciones del Real decreto dictado por el ministro del Trabajo.

El general Barrera, que estuvo afectuoso con los visitantes, les aconsejó que para mejor resolver lo que ellos creen ser su ruína, ir personalmente a Madrid una comisión de los perjudicados, y exponer claramente a los ministros de la Gobernación y del Trabajo, lo que les pasa.

A la salida del despacho del capitán general, conversamos breves momentos con estos patronos barberos, quienes están decididos ir a Madrid en seguida y resolver de una vez el problema.

Gobierno Civil

DESINFECCION DIARIA DE SALAS Y VEHICULOS

Con esta fecha se publica en el B. O. de la provincia una Circular del excelentísimo gobernador civil, ordenando en general a todos los dueños de locales destinados a espectáculos públicos, como así también a las Compañías de tranvías, metropolitanos, autobuses, coches de alquiler, etcétera, etc., cumplan lo dispuesto en el artículo 219 del Reglamento de Higiene general sobre desinfección diaria de salas y vehículos.

Dispónese al propio tiempo que los señores subdelegados de Medicina comprueben el cumplimiento de estas disposiciones, dando cuenta de cualquier infracción que observen, para imponer el correctivo procedente de un modo inexorable en bien de la salud pública.

Anuncios Oficiales

Aduana Nacional de Barcelona

El día 29 del actal, a las diez y seis horas, tendrá efecto en los Almacenes de esta Aduana. la venta en pública subasta de los géneros siguientes: 43.325 kilos de atalajes para cables de acero, 11.839 de hilo recubierto, 68 de cintas de seda, 1.373 de pasamanería y otros.

Para detalles, todos días laborables, de diez a doce de la mañana, en el Negociado de Abandonos.

Barcelona, 25 de enero de 1927.

El Administrador: P. O. Carlos de la Madrid.

Banca Arnús

Sucesora de Evaristo Arnús

Venciendo en primero de febrero próximo el cupón número 29 de las Obligaciones «Altos Hornos de Andalucía, S. A.» al 6 por 100 anual, se avisa a los interesados que el mencionado cupón será satisfecho, libre de impuestos, desde la citada fecha, en las oficinas de esta Banca.

Barcelona, 26 de enero de 1927.

LA DIRECCION

Noticias marítimas

Movimiento del puerto

Día 28:

ENTRADAS

Vapor correo «Poeta Arolas», de Santa Cruz de Tenerife y escalas, con 17 pasajeros y carga general; vapor holandés «Wieldrecht», de Pensacola y escalas, con gasolina; vapor alemán «Siracusa», de Hamburgo y escalas, con carga general; vapor correo «Delfín», de Mahón, con carga general, correspondencia y 24 pasajeros; vapor correo «Mallorca», de Palma, con 112 pasajeros, correspondencia y carga general; vapor «Menorquín», de Valencia, con 7 pasajeros y carga general; vapor inglés «Arcadian», de Southamthon y escalas, con 326 turistas; vapor «Canalejas», de Alicante, con carga general; pailebot «Saladar», de Palma, con carga diversa; vapor «Virgen de Africa», de Castellón, con 20 pasajeros y carga general, y vapor noruego «Ciss», de Cardiff, con carbón mineral.

DESPACHADOS DE SALIDA

Vapor correo «Reina Victoria Eugenia», con pasaje y carga general, para Buenos Aires y escalas; vapor inglés «Cano», con carga general y de tránsito, para Tarragona; vapor «Cabo Tortosa», con pasaje y carga general, pra aBuenos Aires y escalas; vapor inglés «Arcadian», con turistas, para Mónaco; vapor noruego «Cresco», con bacalao, de tránsito, para Nápoles; vapor «Cabo Quejo», con carga general, para Bilbao y escalas; vapor inglés «Magde Llewellyn», en lastre, para Alger; vapor correo «Ciudadela» vapor correo «Mahón», con pasaje y carga general, para Mahón; vapor griego «Miltiades», de tránsito, para Palamós; vapor sueco «Owin», en lastre, para Burriana; vapor holandés «Moordrecht», en lastre, para Valencia, y pailebot «Joven Paquito», con efectos, para Palamós.

NOTICIAS

Llegó, procedente de Santa Cruz de Tenerife y escalas, el vapor correo «Poeta Arolas», conduciendo 17 pasajeros y 420 toneladas de carga general, entre la cual figuran importantes partidas de huacales plátanos. Tomó atraque en el muelle de España N. E., donde descarga.

—Importando abundante y diversas mercancías para nuestro comercio, entró en nuestro puerto, procedente de Hamburgo y escalas, el vapor alemán «Siracusa», habiendo atracado en la parte sur del muelle de Barcelona, donde verifica las operaciones de alijo.

—De Mahón regresó, a primeras horas de la mañana, el vapor correo «Delfín», siendo portador de 24 pasajeros, la correspondencia y 8.550 kilos de queso, pescado fresco, jaulas, volatería, cajas huevos y envases. Este buque saldrá el domingo por la tarde, con destino a Alcudia y Mahón.

—A la hora acostumbrada llegó igualmente del puerto de Palma el vapor correo «Mallorca», desembarcando en el muelle de Atarazanas, 112 pasajeros, varias sacas de correspondencia y 130 toneladas de vidrio hueco, alubias, almendrón, mantas lana, embutidos, pescado fresco, jaulas volatería, cajas huevos y envases de retorno. Hoy, a las ocho de la noche, saldrá dicho buque nuevamente para Palma.

—El vapor «Menorquín» trajo de Valencia 7 pasajeros y 250 toneladas de carga, consistente en patatas, arroz, frutas, papel, cartón, salvado, tejidos, seda, sebo, esparto, quicalla, juguetes, ferretería, gomas, grasa, maquinaria, clavazón, arpilleras, correas, dulces, jabón, colores y envases, que descarga en el muelle de España N. E.

—Conduciendo 86 toneladas de carga general, llegó de Alicante el vapor «Canalejas», habiendo atracado en el muelle de España, para la descarga.

BUQUE CON TURISTAS

Procedente de Southampton, Lisboa, Gibraltar y Palma, recaló ayer mañana en nuestro puerto el trasatlántico inglés «Arcadian», a bordo del cual viajan 326 turistas, en su mayoría ingleses, que realizan un crucero por los principales puertos de Italia, Grecia y Norte de Africa.

Los expedicionarios desembarcaron en la Estación Marítima, dirigiéndose luego en carruajes al interior de la ciudad, visitando sus principales calles y avenidas.

El «Arcedian» zarpó a primeras horas de la noche con rumbo a Mónaco.

EL TIEMPO EN BARCELONA

Transcurrió el día de ayer con el cielo despejado y los horizontes neblinosos, soplando ventolinas de tercer cuadrante y permaneciendo la mar llana.

Holland Oost Azië Lijn

SERVICIO RAPIDO REGULAR MENSUAL PARA

Colombo, Manila, Shangai, Kobe, Yokohama

Conocimiento directo desde BARCELONA. Trasbordo en GÉNOVA

Barcelona 29 Enero. . Génova 2 Febrero. . . Vapor OUDERKERK

Barcelona 26 Febrero Génova 2 Marzo . . . Vapor X

Para fletes y condiciones, dirigirse al AGENTE en BARCELONA

T. MALLOL BOSCH - Paseo Colón, 17

"NERVION LINE"

Servicio rapidísimo quincenal directo a los puertos de

Santiago de Cuba y Habana

Saldrá de este puerto dentro la primera decena de febrero, el vapor con primera clasificación del Lloyd

MAR ADRIATICO

que admite carga a fletes reducidos, aceptándola también con conocimiento directo, con trasbordo en Habana, para todos los puertos de la Isla de Cuba.

En los puertos de Habana y Santiago de Cuba, todos los buques de esta Compañía atracan al muelle para entregar la carga.

Para más informes dirigirse a sus Consignatarios

REGATO y FONTBONA CRISTINA, 11, ent.º 1.ª Teléfono A 4385 BARCELONA

COMANDANCIA DE MARINA

CAMBIO DE CAPITAN

Por la Comandancia de Marina ha sido autorizado el cambio de capitán del vapor «Menorquín» a favor del de la marina mercante, don Joaquín de Seoane Segovia, de ésta inscripción marítima.

LLAMAMIENTO

En dicho centro oficial, departamento de Secretaría, se interesa la presentación de doña Isabel Font Schimt, huérfana del segundo maquinista de la Armada, don Francisco Font Schimt, para entregarle la acordada del Consejo Supremo de Guerra y Marina, que le concede pensión.

CONDECORACIONES

El comandante de Marina don José Cadarso, ha recibido las insignias de Comendador de la odren de la Corona de Italia, y el segundo comandante, don Eugenio Pasquín, las de Caballero de la orden de San Mauricio y San Lázaro, concedidas por el Gobierno italiano, por los relevantes servicios prestados a aquélla.

EL DIRECTOR DE LA ESCUELA DE NAUTICA

El próximo lunes, a las once de la mañana, se posesionará del cargo de director de la Escuela de Náutica, el capitán de fragata, don Ramón Bullón, haciéndole entrega del mismo el director saliente, señor Solá, con la intervención del comandante de Marina.

Año XVI **El Día Gráfico** Núm. 4263

Barcelona, sábado 29 de Enero de 1927

POLITICAS

AUTORIDADES A MADRID

A primeros de la semana próxima saldrá para Madrid el alcalde, barón de Viver, quien permanecerá en la Corte varios días.

También para dicha fecha se anuncia el viaje a la Corte del capitán general, señor Barrera.

EL APLAZAMIENTO DE LA CONVOCATORIA DE LA ASAMBLEA

El «Diario de Barcelona» publica una crónica de Madrid en la que, acerca de la asamblea, dice:

«Desde el lunes circula con insistencia por Madrid el rumor de que va a sufrir un nuevo aplazamiento la convocatoria de la Asamblea Nacional que se viene anunciando para fecha inmediata desde agosto del año anterior; el último avatar traslada la fecha de reunión después del Carnaval y presenta como explicación de la mudanza la necesidad de estudiar bien la forma y cuantía de las representaciones que se otorgarán a gremios y entidades y corporaciones. Al público le interesa mucho más la elevación del coeficiente de cuantía de vida, el recargo que a las cédulas personales va a imponer la Diputación provincial de Madrid y las noticias referentes a la extensión de la grippe, por ejemplo, que todo lo que dice relación a los preparativos de la Asamblea.»

ENTREGA DE UN PERGAMINO

La Junta directiva del Centro de U. P. del distrito V, se trasladó a la Diputación para hacer entrega al señor conde de Fígols de un pergamino en el cual se le nombra socio honorario de dicho Centro, con motivo de haber apadrinado la bandera del mismo, junto con la señorita María Teresa Barrera, hija del Excmo. capitán general de esta región.

La Junta directiva fué recibida por el señor conde de Fígols, y el señor presidente depositó en manos del padrino el artístico pergamino.

El señor conde de Fígols, en sentidas frases, agradeció el nombramiento de que había sido objeto.

LAS CONFERENCIAS DE OSORIO Y GALLARDO

El ex ministro y jurisconsulto don Angel Osorio y Gallardo, autor de «Carta a una muchacha sobre el Código civil», dará dos conferencias en Barcelona sobre tan palpitante tema para las mujeres españolas, el día 7, en la Sala Mozart, y el 9 en el teatro Goya. El Comité Femenino de Mejoras Sociales espera que todas las señoras compenetradas de la necesidad de la reforma del Código Civil acudirán a oirle y a rendirle homenaje como defensor de los derechos civiles de la mujer y expresarle así nuestro reconocimiento.

NUEVA JUNTA

La Agrupación Radical Instructiva del distrito noveno ha elegido la siguiente Junta directiva:

Presidente, don Francisco Budó Oliveras; vicepresidente, don Celestino Buxaderas Canonge; secretario, don Luis García Dolcet; tesorero, don Adolfo Borrell Gausachs; contador, don Celestino Batlle Masip; vocales, don José Arbonés Oró, don Juan Martorell Jacas, don Miguel Mollfulleda Illa, don Francisco Casamitjana Prats y don Juan Loriente Vilar.

UNA NOTA DE LA INSPECCION DE PRIMERA ENSEÑANZA

La Inspección de Primera Enseñanza de esta provincia ha hecho pública la siguiente nota:

«Se observa que en algunas Escuelas nacionales dejan de izar la bandera sus maestros, y como sobre ello ha llamado la atención la Superioridad, interesa a todos que no se quebrante la orden dada sobre el particular.»

UN TELEGRAMA

El presidente del Gobierno ha dirigido al nuevo alcalde de Zaragoza, señor Allué Salvador, el siguiente telegrama:

«La coincidencia de elegirle alcalde de Zaragoza cuando Gobierno contaba su nombre para emplearle en elevado puesto, es signo de compenetración en la estima de sus cualidades y en el estímulo de todos para utilizar las de cada uno en pro bien público. La ciudad, usted y el Gobierno, están, pues, de enhorabuena, que con el mayor afecto le envío.—El marqués de Estella.»

NOMBRAMIENTO

Ha sido nombrado concejal y segundo teniente de alcalde del Ayuntamiento de Puigcerdá, don Ramón Cosp.

UNA ENCUESTA INTERESANTE

Ante la proyectada Asamblea Nacional

Ante el anuncio de que, articulado ya el proyecto, iba a ser convocada la Asamblea Nacional, hemos visitado a algunos de nuestros más relevantes hombres públicos, en solicitud de su opinión. Tres han sido nuestras preguntas a las que se han sujetado, preguntas que aquí fijamos para que, en la exposición de opiniones, no resulte innecesario el cuestionario.

1.ª ¿Qué opina de la formación de la Asamblea Nacional y de las probabilidades de su eficacia?

2.ª ¿Qué concepto tiene del Parlamentarismo, y si lo cree vivo o fracasado?

3.ª ¿Cómo entiende que habrá de restablecerse la normalidad constitucional?

RESPUESTA DEL SEÑOR BARON DE VIVER, ALCALDE DE BARCELONA

El parlamentarismo, cuya eficacia varía según el país de que se trate, en nuestra Patria, por desgracia, ha contribuído al desquiciamiento en que se encontraba antes del 13 de septiembre. No puede ser eficaz ningún organismo constituído a base de ficción. Todos sabemos cómo se organizaban las elecciones, cómo se elegían a los representantes del pueblo, en Cataluña especialmente, y por tanto, ¿qué garantía de desinterés, de abnegación y de patriotismo cabe esperar de los que debían sus actas a conveniencias de organizaciones políticas o a la voluntad a veces abusiva de sus directores? ¿Cabe hablar seriamente de la pureza del sufragio, de la legitimidad de la elección, de la libre voluntad del pueblo?

Creo que la formación de la Asamblea, tal como se anuncia, tendrá mayor seriedad y más garantía de acierto que la constitución del antiguo Parlamento.

Mientras el sufragio no sea sincero y legítimo, el nombramiento directo, por selección entre corporaciones y entidades y representaciones de los distintos sectores sociales es más decoroso que atribuir la designación a la legitimidad de un procedimiento que era un sarcasmo.

En mi modesto juicio, entiendo que la Asamblea, en estas condiciones constituída y con carácter consultivo, puede ser un colaborador eficacísimo de la obra del Gobireno y un factor inapreciable para ir paulatina y serenamente al restablecimiento de la normalidad constitucional que en ningún caso debe ser el restablecimiento de las antiguas corruptelas y ficciones, y sí la restauración de las costumbres públicas para que el sufragio sea una garantía de buen gobierno, no una vergüenza.

RESPUESTA DE DON JOSE J. ROCHA, EX JEFE DE LA ANTIGUA MINORIA RADICAL EN EL MUNICIPIO, ALCALDE INTERINO QUE FUE DE BARCELONA

Es bastante difícil para mí contestar cumplidamente en las actuales circunstancias... A pesar de ello, debo decir que soy un entusiasta del parlamentarismo, y lo considero vivo y eficaz, como nos lo está demostrando ahora Francia.

Por lo del restablecimiento de la normalidad constitucional—añade—sólo puedo decir que soy republicano...

RESPUESTA DE DON ANDRES SEGURA, ALCALDE DE TARRAGONA

Desde el primer momento he considerado un acierto la constitución de una Asamblea Nacional, que habrá de trazar orientaciones para el porvenir. En cuanto a su eficacia, creo que puede ser bastante, porque el Gobierno recibirá las impresiones directas de los diferentes sectores sociales y de las verdaderas representaciones del país.

Respecto al parlamentarismo, he de decir que considero fracasado lo que se entendía como tal antes del 13 de septiembre. En cambio, el Parlamento, por su sentido democrático y limpio de charlatanes, entiendo que puede prestar grandes servicios a la Patria.

Y por lo que toca al restablecimiento de la normalidad constitucional, esto lo decidirá la Asamblea. Es la llamada a resolver esta cuestión.

RESPUESTA DE DON LUIS DURAN Y VENTOSA, EX SENADOR REGIONALISTA

Visitamos en su domicilio al ex senador regionalista y ex teniente de alcalde de este Ayuntamiento don Luis Durán y Ventosa. Al enterarse de nuestras pretensiones, dibujó un gesto que bien pudiera traducirse por una negativa.

—No se trata de una interviu—le dijimos—. Tres sencillas preguntas, nada más.

El señor Durán y Ventosa que, desde el advenimiento del nuevo régimen, se ha negado casi en absoluto a exteriorizar públicamente su pensamiento político, accedió a ser interrogado.

—Pero, ¿hay quién puede opinar sobre lo que se desconoce? No se sabe aún cómo se convocará la Asamblea Nacional, ni qué elementos la compondrán ni cuáles serán sus facultades. En esta ignorancia no es posible avanzar juicio alguno. Cuando se haya publicado la convocatoria, se podrá opinar, si ello se nos permite.

—¿Qué concepto tiene del parlamentarismo? ¿Lo cree vivo o fracasado?

—Tema es éste—nos contestó el ex senador regionalista—que pudiera ocuparnos largas horas, por su complejidad y extensión. A mi entender, el parlamentarismo no puede morir. Podrá experimentar modificaciones, siguiendo la corriente de los tiempos, pero no desaparecerá, por cuanto es una modalidad del Poder representativo, que es el único que puede gobernar los pueblos.

—¿Cómo entiende que habrá de restablecerse la normalidad constitucional?

El señor Durán y Ventosa acoge nuestra tercera y última pregunta con una sonrisa altamente significativa.

—Me va usted a permitir que a esta pregunta no responda. Ya se hará, seguramente, cargo de los motivos de mi silencio...

LA GRIPPE EN BARCELONA

Se considera vencida la epidemia que tuvo su período inquietante

Ya está casi vencida la grippe en Barcelona. Aun cuando nuestra ciudad, con su reconocida serenidad, no se dejó en ningún momento impresionar por los pesimistas, ahora que el peligro parece conjurado, no estará por demás reconocer—como experiencia para el futuro—, que ha habido, en los últimos días del año pasado y en los primeros de éste, motivos serios de alarma. La grippe, que ha azotado a Europa entera ocasionando mortalidades exageradas, amenazaba hacer lo propio en Barcelona. Afortunadamente la alarma duró escasos días y hoy la normalidad se acusa nuevamente en las estadísticas demográficas.

He aquí la marcha de la epidemia, ya pasada, como decimos:

Días	Dbre. 1926	Enero 1927
1	52	93
2	58	109
3	46	64
4	43	88
5	46	69
6	43	79
7	42	83
8	54	77
9	57	85
10	48	75
11	56	67
12	69	74
13	47	69
14	45	54
15	68	42
16	52	69
17	66	66
18	58	57
19	75	49
20	63	56
21	59	53
22	76	
23	71	
24	70	
25	82	
26	87	
27	105	
28	101	
29	97	
30	114	
31	95	
Total..	2.045	

La lectura de estas cifras hace patente el curso de la epidemia. La media normal es en nuestra ciudad de 49 a 51. Como se ve, estamos ya lindando con la normalidad, lo cual no deja de ser satisfactorio en estos días en que el telégrafo sigue dando cuenta de los estragos que la grippe está haciendo en otros países.

Cosquillas

SALPICADURAS QUE TRAEN COLA

Entre los muchos defectos
que son «adorno» del auto
y que, por lo conocidos,
no es necesario nombrarlos,

uno de los más temibles
es el furor insensato
con que en los días lluviosos
cubre a las gentes de barro.

¡Las escenas que yo he visto!
¡Los dramas que, deambulando,
he presenciado en las vías
de barrios nada apartados!

Muchachas que iban muy serias,
con su vestidito claro,
convertidas de repente
en un monigote trágico.

Señores y hombres del pueblo,
sin previo aviso, obsequiados
con una ducha que cae
sobre ellos como un disparo.

Y las más bonitas tiendas
hechas unos mamarrachos
y los nuevos edificios
brutalmente salpicados.

Y todo por culpa de esos
vehículos ultra-rápidos
que, más que coches, parecen
repartidores de fango.

Los del gremio dirán que eso
es imposible evitarlo,
mas lo cierto es que las víctimas
están que se dan al diablo.

Y que si no sale un genio
que con un invento práctico
libre a los pobres peatones
de las caricias del barro,

por más que digan y aleguen
los defensores del auto,
a los que de él no se sirven
nunca les será simpático.

PAF.

LEA USTED MAÑANA

el gran

NUMERO EXTRAORDINARIO

que, como todos los domingos, publicará

El Día Gráfico

Además del alto interés informativo, gráfico y literario del número corriente, las páginas extraordinarias componen

UNA VERDADERA REVISTA PARA TODOS

Un portentoso «magazine» del hogar, que se ha hecho ya insustituible en los hogares españoles.

20 céntimos el ejemplar

Ayer terminó la sesión plenaria el Comité Regulador de la industria algodonera

Al recibir anoche el gobernador civil a los periodistas, les dijo que por la tarde a las siete y media, terminó la sesión plenaria el Comité Regulador de la industria algodonera.

Añadió que habían quedado aprobados todos los asuntos pendientes de aprobación, y que hoy se facilitaría una nota a la Prensa, en la que figura un resumen de las sesiones plenarias.

Homenaje a Miguel de Miguel

Esta noche se celebrará en el Hotel Ritz el banquete con que amigos y admiradores del popular cinematografista Miguel de Miguel, le obsequian para despedirle en una fiesta cordial con motivo de su próximo viaje a Norteamérica.

El acto tendrá gran resonancia por las infinitas simpatías que Miguel de Miguel ha sabido conquistar.

Sus muchos amigos quieren testimoniarle su afecto en el momento en que de Miguel marcha a los Estados Unidos, donde seguramente sus iniciativas tendrán un resultado de eficacia para la cinematografía española.

La nieve en Canfranc

A 14 GRADOS BAJO CERO

Nos escriben de Canfranc, lo siguiente:

«Desde el año 1914, no se había conocido en Canfranc, una nevada tan formidable como la de este invierno.

La nieve en la calle—que ofrece un aspecto fantástico—alcanza un métro de espesor; dos y medio metros en la casilla del Ruso y desde allí a la cumbre del puerto de Somport no se ven los postes del telégrafo, sin exageración.

Además llevamos sufriendo unos días de ventisca terrible que hace imposible la vida.

El frío es cruel, se han registrado temperaturas de 13 y 14 grados bajo cero. Para dar una idea del frío de estos días, bastará decir, que el mecanógrafo de la Aduana, don Francisco Pascual, no pudo escribir a máquina a primera hora del día, porque se había helado el carro de la misma.

Incomunicado con Jaca y ante el temor de que falten subsistencias, la Corporación municipal ha tomado acuerdos para subvenir al normal abastecimiento de la población».

Cuestión Social

LAS ARTES GRAFICAS

Se nos envía la siguiente nota:

«Unión Obrera del Arte de Imprimir», invita a todos los obreros encuadernadores, rayadores y constructores de cajas de cartón, a la Asamblea general extraordinaria que, para tratar de la constitución de sus Comités Paritarios tendrá lugar mañana domingo, a las diez de la misma, en su local social, Pasaje de la Paz, núm. 2, pral.

ASAMBLEA DE OBREROS DORADORES

El lunes próximo, a las siete de la tarde celebrará reunión general de socios, el Sindicato Libre de Obreros Doradores, en el local socal, Aviñó, 27, pral., para tratar, entre otros otros asuntos de interés para la clase, de la constitución del Comité Paritario, a los efectos de lo dispuesto por el R. D. ley de 26 de noviembre último.

CORREO DE LAS ARTES Y DE LAS LETRAS

—El libro del crítico de arte don Joaquín Ciervo, «Pintores de España», ha merecido del público la lisonjera aceptación que auguró la crítica.

Del mismo autor aparecerá «Tesoro del Delfín», conteniendo magníficos huecograbados iguales en calidad como los que ilustran «Pintores de España».

De la edición del nuevo libro cuidará la casa Cuetos.

NOTICIARIO

El Ateneo Enciclopédico Popular, empezará el próximo martes, a las siete y media de la noche, un cursillo sobre «Escultura catalana», a cargo del profesor de la Facultad de Filosofía y Letras, doctor Félix Durán y Cañameras.

La asistencia será pública.

OSTRAS FRANCESAS
"ECLAIR" 1'50 Ptas. docena. Recepción directa y diaria para el Bar Canaletas y Granja Oriente

La Banda Municipal dará un concierto en la Plaza del Rey mañana, domingo, a las once y cuarto en punto de la mañana, ejecutando el programa siguiente:

«Guillermo Tell», obertura, Rossini; «Coral variado» de la cantata 140, Bach; «Orgía», danza fantástica, Turina; Preludio de «Tristán e Iseo», Wagner; «El aprendiz de brujo» scherzo, Dukas, y «Muerte y transfiguración», poema, R. Strauss.

No se ejecutará ninguna obra fuera de programa.

Si por causa del tiempo no pudiese celebrarse el concierto en la Plaza del Rey, será el mismo retransmitido por T. S. H. desde el Estudio de la Banda.

LLIBRE Y SERRA
3 - Ronda de San Pedro - 3
Riquísimos chocolates a 2, 2'50 y 3 pesetas los 400 gramos.
Variedad de los célebres bombones fabricación de la Casa, a 15 pesetas
Gran surtido de objetos propios para regalos, bodas y bautizos

La Junta directiva de la Sociedad Coral Euterpe para 1927, ha quedado constituída de la siguiente forma:

Presidente, don Francisco Silvestre Vernet; vicepresidente, Juan Flotats Alavedra; secretario, Mariano Giménez Romance; vicesecretario, Juan Vidal Maciá; contador, Federico Manau Pinatell; tesorero, Francisco Rodés Vidal; bibliotecario, Jacinto Manau Pinatell; vocales, José Ferrer Belaux y Justo Bescós Ramón.

Esta Sociedad celebrará el 77 aniversario, con una cena íntima, el próximo día 1.º de febrero, a las diez de la noche, en su local social.

El próximo domingo el Centro Excursionista Rodamón efectuará un excursión a Mura, por San Vicente de Castellet, San Jaime de Vallhonesta, Mura y Tarrasa.

Salida: a las 5'46, por la estación del Norte.

HOTEL INGLES
Boquería, 17 y 19. - T. 2890-A.
Recién inaugurado, confort moderno, calefacción, agua corriente, baños etc. Pensión, 12 ptas. Habitación, 5 ptas.

La «Agrupació Excursionista Atlántida» celebrará mañana domingo una excursión al Castillo de Burriach, bajo el siguiente itinerario:

Granollers, La Roca, Orrios, Burriach, Cabrils, Vilasar de Dalt y Premiá de Mar.

Salida, a las seis de la mañana, por la estación de Francia.

La Sociedad de Profesiones y Oficios Varios, domiciliada en el Pasaje de la Paz, 2, pral., convoca a todos sus afiliados para mañana, domingo, a las cuatro y media de la tarde, a Junta general ordinaria.

La Casa de León y Castilla trasladará su domicilio social, desde el 1.º del próximo febrero, a la calle de José Anselmo Clavé, 9, pral. (junto a la Rambla de Santa Mónica y frente al Gobierno militar).

La comisión encargada de la suscripción popular para adquirir las insignias de la Medalla de Plata del Trabajo, otorgada hace poco tiempo al presidente del Comité de Unión Patriótica del distrito sexto y concejal de este Ayuntamiento don Jaime Agustí Quintana, ha entregado la cantidad de 187'20 pesetas a la sala de cancerosos del hospital de Santa Cruz y San Pablo, como sobrante de la recaudación que se efectuó.

En el Ateneo Enciclopédico Popular, hoy, a las diez de la noche, dará don Rufino Carpena Montesinos su anunciada conferencia pro casas baratas, con el título de «Vida hermosa en los poblados modernos».

En el Ateneo Eiciclopédico Popular prosiguiendo su labor de divulgación del estado del problema de la habitación en nuestra ciudad, ha organizado para mañana, domingo, una nueva visita a las barracas existentes en esta ciudad, efectuándolo dicho día a las que están situadas en la parte de Horta.

Se ruega a todos los socios del Ateneo y al público en general la asistencia a dicha visita, cuyo lugar de reunión será el local del Ateneo (Carmen, 30), a las diez de la mañana.

VENDO TERRENO SARRIA
preciosa situación. Razón:
Rambla Cataluña, 5, portería.

Mañana, domingo, dará una conferencia, en el Centro de Estudios Psicológicos «La Buena Nueva» (calle San Luis, 28, segundo, Gracia), el director de la Revista «Naturismo», don N. Mora, disertando sobre «Higiene del estómago».

Los alumnos del Instituto Catalán de Sordomudos (Montserrat, 20), honrarán hoy a su Patrón, San Francisco de Sales, en la iglesia parroquial de San José (Santa Mónica), con una misa de comunión, que se celebrará a las ocho y media.

A las diez en punto de mañana, domingo, continuará en la Unión de Profesores Particulares del Distrito Universitario de Barcelona (calle del Hospital, 95), la Asamblea extraordinaria que empezó el domingo último, para la discusión y aprobación de los nuevos Estatutos que hacen referencia principalmente a las jubilaciones.

A las once y media dará comienzo la reunión general ordinaria convocada para la renovación de cargos, aprobación del balance y demás contenido en el orden del día.

—El Doctor VILA CORO, profesor A. de Oftalmología de la Facultad de Medicina y del «Eye Ear, Nose and Thoat College de Chicago (E. U.), se ha encargado definitivamente de su consulta de enfermedades de los ojos en Paseo de Gracia, 78.

Hoy sábado, día 29, a las siete y media de la tarde, el Agrupamiento Escolar de la Academia y Laboratorio de Ciencias Médicas de Cataluña (Lauria, 7, pral.), celebrará sesión científica, en la que don Javier Farrarons dará una conferencia sobre «Técnica de coloración con eosina en los objetos fijados con formol».

ASCENSORES
Instalamos en condiciones y plazos nunca igualados.
Crédito Comercial
Plaza Cataluña, 9. - Teléfono 3579 A.

La Asociación de Dependientes de Agentes de Aduana, consignatarios, armadores y similares, celebrará mañana, a las diez de la noche, en su local social (Vertrallans, 4, pral.), junta general ordinaria, para tratar de la actuación de su Directiva en el pasado ejercicio y de la elección de cargos.

El «Grup Excursionista Joventut Catalana», ha organizado para mañana, domingo, a las once de la mañana, en su local social, un champaña de honor a sus corredores en la «Cursa Trofeu Santa Eulalia», Manuel Amat, Juan Ollé (Carles), José Figuera, José Santacana, Juan López, Carlos Parrull, Pedro Esteve y José Monsó, que conquistaron para el «Grup» la «Copa Eixarch».

Dicha entidad efectuará el mismo día, por la tarde, a las 3'45, una visita benéfica al Asilo de San Juan de Dios, y en obsequio a los asilados, el cuadro escénico representará las bonitas comedias «Matías el Timador» y «L'Hereu Pruna». La entrada a dicho Asilo es por la Granvía Diagonal.

Se ha cursado el siguiente telegrama el ministro de Hacienda:

«Dado cortísimo tiempo transcurrido desde recientes aclaraciones de ese Ministerio sobre decreto inscripción arrendamientos, considera el Instituto Agrícola Catalán de San Isidro, indispensable prórroga plazo últimamente concedido.—Salúdale atentamente, Barón de Esponellá.»

En la sesión privada que la «Academia Calasancia» celebrará hoy, sábado, día 29, a las siete y media, de la noche, el académico don Antonio Tarradellas dará una conferencia sobre el tema «Influencia recíproca entre la ley y la costumbre».

La Asociación Escolar Femenina, celebrará hoy domingo, una excursión a Rubí, con objeto de visitar las «Escuelas Ribas» y el Museo. Punto de reunión, a las nueve, en la Estación del Ferrocarril eléctrico (Plaza de Cataluña), regreso al mediodía.

La «Real Academia de Buenas Letras de Barcelona» celebrará solemne sesión pública mañana, día 30, a las once de la mañana, en su edificio social, calle del Obispo Cassador (Plaza de San Justo), con motivo de la inauguración del Curso Académico de 1927.

En dicho acto el académico de número doctor don Tomás Carreras y Artau leerá su discurso sobre la «Significación filosófica de Ramón Sibiuda, autor del «Llibre de les Criatures o del home».

A continuación se dará cuenta del Veredicto del Sexto Concurso, correspondiente al año 1925, de los «Premios Rafael Patxot y Ferrer»; y se promulgará el Octavo Concurso a los mismos.

En «Centre Excursionista Montseny» efectuará mañana una excursión a Masnou, Abella, Coll de Font de Cera, Sant Mateu y Premiá.

Salida por la Estación de M. Z. A., en el tren de las siete de la mañana.

El «Fomento Musical Español» celebrará asamblea general de socios mañana, a las once de la mañana, en el Salón de Actos del local social, Aviñó, 27, principal.

En el Salón de Actos de la Asociación de Dependientes de Aduanas y Consignatarios, ha dado una conferencia sobre «La selección humana y las leyes emeindlanas», el catedrático don Pedro Font y Puig. Presidió el acto el doctor Martínez Vargas. Hubo mucho público, que aplaudió entusiásticamente.

El jueves próximo pasado, don Claudio Oliveras Massó, ingeniero agrónomo y profesor de Viticultura y Enología de la Escuela Superior de Agricultura, dió una conferencia en el mencionado centro docente, versando sobre el tema «Inconvenientes que para la exportación ofrecen nuestros vinos debido a su composición química». La conferencia resultó muy interesante. El conferenciante fué muy aplaudido.

1.º Febrero - INAUGURACION
FOTO-ART-BADOSA
Director artístico S. CARRERAS
Plaza Cataluña, 9

El «Sport Ciclista Catalá» efectuará mañana domingo, una pintoresca excursión a la fuente de «Els Bullidors», de Castellar de Vallés, almorzando en la Font Tosca. Salida, a las seis y media, de la Plaza de la Universidad.

La Schola Orfeónica participa a los señores socios que mañana, domingo, día 30, a las cinco de la tarde, celebrará junta general ordinaria en su local, Mercaders, 32, pral.

La Delegación de Hacienda ha señalado para hoy los siguientes pagos:

Presidente de la Junta Provincial de Transportes, 1.973'77 pesetas; Fomento de Obras y Construcciones, Sociedad Anónima, 27.475'50; José Barba, 6.448'96; León Castejón, 68 500 José Serradell, 82 500; Germán Suño, 12.000, y varias cantidades a la Caja de Depósitos.

IGUALMENTE hay un variado surtido en estufas para petróleo, caloríferos, braseros y demás artículos de temporada en la casa Llorens Hnos. Rambla, Flores, 30.

—¿Resfriados con tos? Tome Pastillas del Dr. Andreu.

DESTRUYE EL PELO COMO POR ENCANTO

Para quitar el pelo superfluo nada tan eficaz y agradable como el uso del Vytt. Este es una crema perfumada y aterciopelada que sustituye ventajosamente a los nocivos depilatorios. Es incomparablemente mejor que la navaja cuyo uso activa el desarrollo del pelo aumentando su vigor. Además los depilatorios y navajas, obran exclusivamente sobre la capa superficial epidérmica, mientras el Vytt actúa eficazmente en el bulbo piloso destruyendo la raíz. La aplicación es sencillísima. Basta extender el Vytt sobre el cutis, dejarlo cinco minutos en contacto y lavarlo después con agua pura para que el pelo desaparezca como por encanto. Los continuos éxitos y fácil uso del Vytt, van llamando poderosamente la atención de todas las damas. Se garantiza un resultado satisfactorio en todos los casos; de lo contrario se devuelve el importe del coste. El Vytt se vende a 5 pesetas en todas las principales perfumerías y centros de especificos.

VIDA DEPORTIVA

FUTBOL

Los equipos del Español

Para los partidos que mañana, domingo, ha de disputar el R. C. D. Español contra el F. C. Badalona, han sido designados los siguientes equipos, en los que se echa de ver las ausencias de Mauri y Saprissa, lesionados en el match con el Europa, celebrado el domingo anterior.

Primero, a las 3'20, en el campo del Badalona:

Zamora, González, Portas, Kaiser, Tomás, Caicedo, Olariaga, Vilar, Oramas, Padrón y Yurrita.

Segundo, a las once, en el campo del Catalunya de Las Corts (Diagonal):

Sola, Puigdevall, Mongrell (J.), Solé, Sancho, Pascual, Gorgonio, Bañeres, Rafa, Colls y Comas.

Tercero, a las nueve, en el campo del Catalunya de Las Corts:

Carcellé, Escuin, Anglora, Guerra, Durán, Mongrell (R.), Mongrell (A.), Miras, Maunier, Bunich y Roig.

GABRIEL SNUBBERS
Los AMORTIGUADORES más eficaces.
Los más baratos de compra.
No nos limitamos a venderlos, los ajustamos siempre gratuitamente
AUTO-ELECTRICIDAD
Diputación, 284

ATLETISMO

El cross-country de preparación para los campeonatos próximos

Mañana domingo, a las once de la mañana, y en el campo de juego del R. C. D. Español, se dará la salida a los corredores inscritos para el cross-country organizado por la Federación Catalana de Atletismo, con el fin de preparar debidamente a los atletas para que estén en plena forma en los campeonatos de Cataluña y de España de croos que se avecinan.

El cross se celebrará en terrenos de Pedralbes y siguiendo aproximadamente el mismo circuito empleado por el A. E. Tagamanent en la carrera por ellos organizada recientemente. Se dará la salida a las once en punto de la mañana y no se retrasará ésta por ningún concepto.

Festival del C. Junior

El Junior F. C. organiza un festival atlético para el miércoles, 2 de febrero, a las nueve y media de la mañana.

El orden de las pruebas será:
Eliminatorias 100 metros.
Jabalina
Saltos altura.
Final 100 metros.
Peso.
Saltos longitud.
1.500 metros.
Pértiga.
Disco.
Triple salto.
400 metros.

NATACION

Concurso de invierno por equipos

Mañana domingo, por la mañana, en la piscina del Club Natación Barcelona, se celebrará la séptima jornada de esta interesante competición natatoria que reune a todos los elementos en activo en dicha importante entidad.

Corresponde actuar en esta sesión a los equipos capitaneados por los señores Vila Mayans y Vives, que en la clasificación actual únicamente van distanciados de cinco puntos en favor del primero.

Inútil decir que como en las sesiones precedentes y gracias a la modificación reglamentaria de «handicap», habrán de verse altamente competidas todas las pruebas que integran el programa.

El Concurso del Athlétic

En la playa del Club Natación Athlétic, Baños Orientales, tendrán efecto, mañana, domingo, a las once y media, las primeras pruebas del III Concurso de Invierno de Natación y Atletismo, que organiza el citado club, y que serán: Lanzamiento de la pelota con la mano derecha y 50 metros natación braza de espalda.

Todas las pruebas de este concurso prometen ser en extremo disputadas, pues durante los entrenos efectuados por los participantes, éstos han demostrado hallarse en buena forma.

De una manera especial las pruebas de natación, que se efectuarán en el mar, a pesar de la baja temperatura del agua, prometen dar lugar a reñidas luchas, debido a la participación en el concurso de tres campeones de España de natación, que son: Artigas, del Athlétic, y González y Francesch, del C. N. Arenys.

El número de inscritos por el Club Natación Athlétic, Club de Mar y Club Natación Arenys, se aproxima a los cuarenta atletas.

LANW-TENNIS

Susana Lenglen triunfa en la Habana

Habana, 27.—Susana Lenglen ha vencido a Miss Brown, por 6-2, 6-0.

Campeonatos de Cataluña por equipos

Están señalados para hoy y mañana los primeros partidos de este Campeonato que son siempre interesantes no sólo por la clase de juego que se desarrolla, sino también por el esfuerzo que hacen los jugadores por tratarse del buen nombre y fama del Club que defienden.

Este año se presenta la lucha muy dura, pues son varios los equipos cuyas fuerzas se hallan muy igualadas.

Este interés se demostrará ya desde el primer momento con el partido que se celebrará hoy en las pistas del Barcelona entre las excelentes parejas formadas por la señorita R. Torras-Sindreu y la señorita C. Fabra-Juanico.

El orden de juego para hoy, es el siguiente:

Primera categora.—Barcelona contra Pompeya, pistas Barcelona.

A las 2'45, señorita Torras-Sindreu, contra señorita C. Fabra-Juanico.

Segunda categoría.—Barcelona contra Cadci, pistas Cadci.

A las tres, señorita A. Fonrodona-R. Herberg, contra señorita Durán-A. Boter.

Segunda categoría.—Pompeya contra Horta, pistas Pompeya.

A las tres, señorita Weber-R. Sala, contra señorita J. Boter-R. Pinós.

Match Copenhague - Barcelona

La Asociación de Lawn-Tennis de Cataluña ha designado el equipo, que ostentando el nombre de nuestra ciudad, deberá contender contra el de Copenhague, y creemos que en verdad representa el máximo valor tennístico de Cataluña. Está formado por E. Flaquer, F. Sindreu, A. Juanico, R. Morales, señoritas I. Fonrodona y R. Torras, en las individualidades; las parejas Flaquer-Juanico, Sindreu-J. E. de Olano y señoritas I. Fonrodona y R. Torras en los dobles y las integradas por la señorita R. Torras-Juanico y señora Pons-Flaquer, en los mixtos.

Estamos seguros que al conocer el público la composición del equipo catalán aumentará el interés que había despertado este match.

Ignoramos cómo se formarán los dobles y mixtos en el equipo danés, pues únicamente conocemos el orden de los individuales, esperando que lo dé a conocer su capitán en cuanto llegue a esta ciudad.

El número de partidos a jugar son 19, repartidos en la siguiente forma: ocho individuales y cuatro dobles de caballeros; cuatro individuales, un doble de señoritas y dos mixtos.

NEUMATICOS
a los mejores precios
AUTOMOVIL SALON
Trafalgar, 52

EXCURSIONISMO

Los exploradores de España

Mañana, los grupos de exploradores que forman la tropa de Barcelona se situarán, para sus prácticas, en los siguientes puntos:

Aspirantes (lobatos) y primera categoría, reunión a las ocho menos cuarto en Avenida Alfonso XIII-Lauria, con comida fiambre, para dirigirse a Cornellá, San Baudilio y San Ramón, donde acamparán reunidos a la tropa de exploradores de Hospitalet, organizada recientemente.

Grupo segunda categoría, reunión a las siete y media en Alfonso XIII-Paseo de Gracia para dirigirse a la Fuente de la Mina.

Grupo de tercera categoría, reunión a las siete en Diputación-Urgel para dirigirse a las inmediaciones de Casa Busquets.

Grupo de cuarta categoría, reunión a las siete en Avenida Alfonso XIII-Rambla de Cataluña, para dirigirse al campo de exploradores.

A. E. Júpiter

Para mañana, domingo, la Agrupación Excursionista Júpiter, tiene en proyecto una excursión fotográfica al castillo de Montsoriu, por Breda, Castell de Montsoriu, Riells y Breda.

Salida, estación de Francia, a las cinco cuarenta.

BOXEO

EL CAMPEONATO DE EUROPA DEL PESO MEDIO

Mantiene el título Tommy Milligan

Londres, 28.—En un encuentro a 20 rounds para el Campeonato de Europa, de pesos medios, el inglés Tommy Milligan ha vencido al challenger T. Morre, al 14 round.

Música, Teatros y Cinematografía

COLISEVM

Teléfono. 3535-A

:-:-: DIRECTOR DE ORQUESTA BLAI NET :-:-:

Hoy, sábado, a las 4'30 en punto

::—— LA FAVORITA DE LA LEGION ——::

Gloria Swanson; 6'15: NOVEDADES UNIVERSAL. 6'25: Entreacto por la orquesta. 6'35: ACTUALIDADES GAUMONT

6'50: La gran cómica, por Harold Lloyd

::—— CASADO Y CON SUEGRA ——::

NOCHE a las 9'30 en punto

::—— LA FAVORITA DE LA LEGION ——::

10'50: Entreacto por la orquesta. 11: NOVEDADES UNIVERSAL. 11'50: La de gran éxito

::—— CASADO Y CON SUEGRA ——::

AVISO: Se despachan butacas numeradas para la sesión especial del domingo, tarde. Se proyectará

::—— CASADO Y CON SUEGRA ——::

Aristocráticos :: Salones :: **Kursaal y Cataluña**

Los predilectos de familias distinguidas

::-:-:-:: Orquestas: JOVER - TORRENS ::-:-:-::

Hoy, sábado, COLOSAL PROGRAMA: NOTICIARIO FOX NUMERO 6 GRAN EXITO del emocionante cine-drama

EL PARAISO NEGRO

por los eminentes artistas Edmund Lowe y Madge Bellamy

Marineros a la garsón

(cómica) y EXITO RUIDOSO de la graciosísima comedia

LA CRIADA DEL CORONEL

última creación del simpático artista Sid Chaplin (hermano de Charlot).

Hoy, de 6 a 8, y mañana, domingo, durante la sesión matinal de 11 a 1, se despacharán butacas numeradas para la sesión especial de mañana. Lunes, ESTRENO de la magnífica comedia CALABAZAS, por el célebre artista Charles Ray

PATHE-CINEMA

::—— Orquestina LIZCANO ——::

Hoy, sábado, últimos días de la original producción

HOJAS DE PARRA

hermosísima película de lujosa presentación, interpretada por los célebres artistas Olive Borden y George O'Brien

Oro y plomo

comedia, por el famoso caballista Charles Jones EL LOBO VOLADOR y LA HERENCIA DE SOFRONIO, cómicas; EL BANQUETE DE PERIQUITO y REVISTA PATHE NUM. 53

Mañana, domingo, noche, gran acontecimiento: EL HIJO DEL CAID, última creación del malogrado Rodolfo Valentino. NOTA: Se despachan localidades numeradas para la sesión de las seis de mañana, domingo

Gran Teatro del LICEO

Hoy, sábado, 43 de propiedad y abono, a las 9. Debut de la célebre soprano ligera MARIA GENTILE, penúltima del célebre tenor ROBERTO D'ALESSIO: Unica representación en función de noche de la ópera en cuatro actos: RIGOLETTO, tomando parte el celebrado barítono APOLLO GRANFORTE y el aplaudido bajo ANIBAL VELA :: Mañana, tarde a las 4 y cuarto LA WALKYRIA. Martes, función homenaje al insigne maestro Max Von SCHILLINGS, despedida de los eminentes artistas Sra Anday y señores Schubert y Groenen, del Mtro. Schillings y del director de escena Sr. Sachse. Jueves: :-: LAS BODAS DE FIGARO :-:

TEATRE CATALA - NOVEDADES

Avui, tarda a les 5, reestrena de la comedia de l'Artís

MAI NO ES TARD SI EL COR ES JOVE

Preu popular. Nit, a un quart de 10, Els Pitoëff en SAINTE JEANNE :: Demá, a 2 quarts de 4: ELS PASTORETS, amb els Reis, i obsequis a la mainada. A 3 quarts de 6 el millor programa, 2 obres:

LES JOIES DE LA ROSER per l'Enric Borrás

i JAZZ-BAND, dos actes de broma contínua. Nit: LA PUISSANCE DES TENEBRES, pels Pitoëff. Aviat: EL CAMI DES CONEGUT, de l'Artís

ELDORADO

COMPAÑIA DE ZARZUELA de **Federico Caballé**

Hoy, sábado, tarde a las 5. 1.º MANSO CORDERO. 2.º 53 representación del gran éxito

EL HUESPED DEL SEVILLANO

por FEDERICO CABALLE

Noche a las 10 menos cuarto. 8.ª representación de la joya musical

EL CASERIO

por FEDERICO CABALLE y ::— EMILIO VENDRELL —:: 43 profesores de orquesta. 43. Mañana, domingo, tarde a las 4 1.º LAS BRAVIAS. 2.º Acto segundo de DOÑA FRANCISQUITA, por EMILIO VENDRELL. 3.º EL HUESPED DEL SEVILLANO, por FEDERICO CABALLE. 43 profesores de orquesta, 43. Noche a las 10 menos cuarto, la joya musical en 3 actos EL CASERIO, por FEDERICO CABALLE y EMILIO VENDRELL. 43 profesores de orquesta, 43. Todos los días, los grandes éxitos, tarde: EL HUESPED DEL SEVILLANO. Noche: EL CASERIO

Teatre Català Romea

Compañía Antonio Gimbernat Primera actriz: Rosita Cotó Hoy, tarde a las 5. Butacas a 1'50 ptas y a 1 pta. Programa cómico. La famosa comedia

La casa de Quirós

y SOLICO EN EL MUNDO

Noche a las 10 menos cuarto. La célebre comedia en 3 actos, de gran éxito

::—— DOÑA TUFITOS ——::

Butacas a 2'50 y 1'50 ptas. Mañana, a las 4, magnífico programa, 2 obras, 2: DOÑA TUFITOS y SOLICO EN EL MUNDO. Noche, despedida de la Compañía: DOÑA TUFITOS. Martes, DEBUT de la célebre estrella ::— CARMEN FLORES —::

MAS ALLA DE LA MUERTE la obra cumbre de Jacinto Benavente, en la pantalla de OLYMPIA. Martes próximo. Véase anuncio especial

Teatro NOVEDADES

Hoy, a las nueve y cuarto, los eminentes artistas

Ludmilla Pitoëff et Georges Pitoëff

avec ses decors et costumes et la Compagnie de son théatre d'avantgarde de Paris, en

SAINTE JEANNE

l'enorme succés des Pitoëff. Mañana, noche, la grand creation des Pitoëff: LA PUISSANCE DES TENEBRES. Lunes, un des plus grands succés des Pitoëff: CELUI QUI RECOIT LES GIFFLES. Martes, adiós a Barcelona des Pitoëff dans sa toute derniére creation JEAN LE MAUFRANC, de Jules Romain. Despáchase en contaduría

El Teatro

Notas informativas

BARCELONA.—Hoy y mañana, «El último mono».—Veinte representaciones con la de hoy llevará el gracioso sainete de Arniches «El último mono» y cada una de ellas es una explosión de risa y un homenaje a su autor.

Se ha impuesto «El último mono» en el cartel del Barcelona, y en él figurará mañana, domingo, tarde y noche y todas las noches, pues obra es de las que se hacen centenarias. Tal es su poder sugestivo y tal es su éxito indiscutible.

Para Valeriano León, el gran cómico de la naturalidad, es «El último mono» afianzamiento de su relevante prestigio y para Aurora Redondo la confirmación de sus méritos como actriz completa de exquisita sensibilidad.

El resto de la compañía completa admirablemente el bello conjunto de «El último mono».

NUEVO.—La Empresa de este magnífico coliseo, aprovechando la estancia en Barcelona del célebre tenor Juan Arnó, del renombrado barítono Francisco Maynou (ex ferroviario), que ha permanecido cuatro años alejado de Barcelona contratado en Madrid; del eminente barítono ídolo del público valenciano Jerónimo Gobarri, de las célebres tiples Montserrat Viladoms, Carmen Antonini y Carmen Valor, ha ajuntado tan valiosos elementos con otros no menos buenos, bajo la experta dirección de Alberto López, para dar dos grandes funciones mañana domingo, 30 del actual, representándose por la tarde «Cançó d'amor i de guerra» y «La Dogaresa», y por la noche «La Alsaciana» y «Los Gavilanes».

Creemos un gran acierto haber reunido tan valiosos elementos y auguramos dos llenos a rebosar, ya que los aficionados al teatro tendrán espectáculo donde pasar agradablemente el rato.

PARTHENON.—La actuación del popularísimo actor cómico Fernando Vallejo constituyó un verdadero éxito el pasado domingo. Por la tarde, la compañía que actúa en este teatro, representó la magnífica comedia de Linares Rivas «La raza», en la que se distinguieron notablemente la señora Illescas y el señor Soler, actuando de fin de fiesta la notable tiple cantante Eva López, y por la noche, Fernando Vallejo, secundado por los artistas que integran la compañía de este teatro, representó «El número 15» y «El contrabando», manteniendo al numeroso público que acudió a la representación en constante hilaridad. Para mañana, domingo, por la tarde, está anunciada la chistosísima comedia en tres actos «Su desconsolada esposa», una de las obras cómicas que han obtenido mayor éxito en estos últimos tiempos, y para fin de fiesta, la aplaudida tiple de ópera Eva López interpretará escogidas composiciones.

ELDORADO.—En la función de esta tarde se pondrá en escena el bonito entremés «Manso cordero» y la inspirada zarzuela de gran éxito en dos actos del maestro Guerrero «El huésped del Sevillano», interpretando el protagonista Federico Caballé. Por la noche se representará la comedia lírica en tres actos original de los señores Romero y Fernández Shaw, música del ilustre maestro Jesús Guridi «El caserío», obra de éxito clamoroso, en la que tantos aplausos consiguen los magistrales intérpretes Amparo Alarcón, Amparo Saus, María Zaldívar, Federico Caballé, Emilio Vendrell, Pedro Segura, Valeriano Ruiz París, Antonio Ripoll, Juan Baraja, Pedro Vidal, Asensio Rodríguez y demás artistas. El extraordinario cartel de mañana tarde lo forman el sainete lírico «Las bravías», el acto segundo de «Doña Francisquita», cantado por Emilio Vendrell, y la zarzuela de gran éxito «El huésped del Sevillano», por Federico Caballé, además de estos dos grandes cantantes en la interpretación de dichas obras tomarán parte Amparo Romo, Amparo Alarcón, Amparo Saus, Amparo Vieden, María Zaldívar, Pedro Segura, Valeriano Ruiz París, Juan Barajas, Antonio Ripoll, Pedro Vidal y principales partes de la compañía.

Teatro Goya

MIERCOLES, 2 de febrero

:—— DEBUT de ——::

MORANO

TARDE Y NOCHE

::—:—:— ESTRENO —:—:—::

de la admirable obra

VOLVER A VIVIR

110 representaciones en MADRID

El último mono

La revista más divertida

Segunda versión de JOY-JOY

::—— TEATRO COMICO ——::

CAPITOL CINEMA

::—— Teléfono: A 38 ——::

:-:-: ORQUESTINA SUÑE :-:-:

Hoy, sábado, éxito brillante de

Hojas de Parra

magistral interpretación de Olive Borden y George O'Brien

::—:— ORO Y PLOMO —:—::

por el famoso Charles Jones

::— EL LOBO VOLADOR —::

LA HERENCIA DE SOFRONIO

EL BANQUETE DE PERIQUITO; REVISTA PATHE

NOTA: Esta tarde y mañana, domingo, durante la Sesión Matinal de 11 a 1, se despacharán butacas numeradas para la Sesión especial del domingo, tarde Domingo, noche, ESTRENOS: EL HIJO DEL CAID, obra póstuma del malogrado artista Rodolfo Valentino; UN VIAJE ACCIDENTADO, producción Metro-Goldwyn

TEATRO BARCELONA

::—— Compañía Cómica ——::

AURORA REDONDO VALERIANO LEON

Hoy, sábado, tarde a las 5 y cuarto, el juguete cómico en un acto, de Joaquín Abati

::— ENTRE DOCTORES —::

La farsa cómica en dos actos, de Carlos Arniches

:-: LA CASA DE QUIROS :-:

Noche a las 10 y cuarto, el sainete en tres actos, de Carlos Arniches

El Ultimo Mono

Mañana, domingo, tarde y noche

::— EL ULTIMO MONO —::

: Principal Palace :

::— TODOS LOS DIAS, EXITO —::

de la exquisita danzarina

ISABELITA RUIZ

MAS ALLA DE LA MUERTE la obra cumbre de Jacinto Benavente, en la pantalla de OLYMPIA. Martes próximo. Véase anuncio especial

TEATRO POLIORAMA

:: Compañía CARMEN DIAZ ::

Hoy, SABADO SELECTO, a las 5 y cuarto, primera representación

Señorita

A las diez y cuarto, gran éxito

Rosa de Madrid

creación de CARMEN DIAZ

Mañana, domingo, a las 3 y media: LA BODA DE QUINITA FLORES. A las 6 menos cuarto: SEÑORITA. A las 10 y cuarto: SEÑORITA. El lunes, 3.º de abono del Ropero del Rosario, a las 5 y cuarto: SEÑORITA.

Teatro Victoria

:::: COMPAÑIA LIRICA ::::

:::: DE PRIMER ORDEN ::::

Hoy, sábado, tarde a las 4 y media, 1.º LA MOZA DE MULAS. 2.º

Las mujeres de Lacuesta

Noche a las 10 menos cuarto. 9.ª representación del éxito

El sobre verde

Mañana, domingo, tarde y noche, el grandioso exitazo de la temporada

::— EL SOBRE VERDE —::

EL ULTIMO MONO

TEATRO NUEVO

Gran Compañía de Zarzuela dirigida por el primer actor

::—— ALBERTO LOPEZ ——::

Mañana, domingo, 30 de enero de 1927. 2 grandiosas funciones. Tarde a las 4. Butacas a 3 ptas. Programa colosal. 4 actos, 4. 2 obras, 2. 1.º

CANÇÓ D'AMOR I DE GUERRA

CARMEN VALOR, FELICIDAD CONESA. Triunfo del tenor

::—— JUAN ARNO ——::

::— 2.º —::

LA DOGARESA

MONTSERRAT VILADOMS, C. VALOR, JUAN ARNO. Reaparición del eminente barítono FRANCISCO MAYNOU

Noche a las 10 menos cuarto. Butacas a 3 ptas. Programa magnífico. 1.º

LA ALSACIANA

FRANCISCO MAYNOU. 2.º

LOS GAVILANES

(Primero y segundo acto). Presentación del eminente barítono GERONIMO GABARRI, ídolo del público valenciano, nuevo en Barcelona, y de la celebrada tiple CARMEN ANTONINI

COMICO

EL TEATRO DE LAS GRANDES REVISTAS

Hoy, sábado, tarde a las 4'30 y noche a las 9'45, 60 y 61 representaciones del extraordinario espectáculo

SEGUNDA VERSION de

JOY-JOY

el espectáculo artístico por excelencia, de magnífica belleza y que divierte como ninguno

Grandioso éxito de los nuevos cuadros

INGENUITAT :: UN EMPLEO ORIGINAL :: EL CABALLERO DE LA ROSA :: TRES CANCONS :: LAS RONDAS DEL CASTILLO :: EL PRADO EN PRIMAVERA :: UNA ORGIA DE PLUMAS

Mañana, domingo, tarde y noche, la suprema revista

Segunda Versión de JOY-JOY

GRAN TEATRO ESPANOL

:: Compañía Santpere-Bergés ::

Hoy, tarde a las 4 y media, función especial: EL SECRET DEL VIOLI y LA REINA DEL MERCAT. Noche, a las 10, el éxito en 3 actos, de Alfonso Roure :- LA REINA DEL MERCAT -: Mañana, tarde a las 4: EL SECRET DEL VIOLI y LA REINA DEL MERCAT. Noche: :- LA REINA DEL MERCAT -: Lunes, tarde: LA PUNTAIRE.

: Principal Palace :

::— TODOS LOS DIAS, EXITO —::

de la exquisita danzarina

ISABELITA RUIZ

MONUMENTAL :-: PADRO WALKYRIA :-: EXCELSIOR

Hoy, sábado, éxito: El Trasatlántico, por la excelsa actriz María Jacobini; Un amor original, por Viola Dana; Una suerte loca, por Reed Howes; Paga y apaga, cómica; Actualidades :: Domingo, matinal 11 a 1. Noche, estreno: La tía de Carlos, por Sidney Chaplin (hermano de Charlot)

EL ULTIMO MONO

OLYMPIA
:: Hoy, sábado ::
TARDE a las 5-NOCHE a las 10
ULTIMOS DIAS de
TIERRA VALENCIANA
creación insuperable de
:: CARMEN VIANCE ::
La Casa Gaumont, en obsequio y agradecimiento al público, dará, además, en las proyecciones de estos ULTIMOS DIAS, la acertada producción de
:: POLA NEGRI ::
MONMARTRE
Mañana, domingo, TARDE de cuatro y media a ocho
UNICA FUNCION
Por una sola vez, las dos jornadas completas de
MIGUEL STROGOFF o El CORREO del ZAR
juntamente con
Tierra Valenciana
Noche a las 10, última de TIERRA VALENCIANA, por CARMEN VIANCE; MONTMARTRE, por POLA NEGRI
Se despacha en contaduría sin aumento de precios

MAS ALLA DE LA MUERTE la obra cumbre de Jacinto Benavente, en la pantalla de OLYMPIA. Martes próximo. Véase anuncio especial

GRAN TEATRO CONDAL y GRAN CINE BOHEMIA
Hoy, sábado, tarde y noche
:: Selecto programa ::
NOTICIARIO FOX; SALTOS DE SKYS; OLVIDAR Y RENACER; HUELGA DE MUJERES y BANDOLERO POR SPORT, por Tom Mix
Domingo, noche: LOS AMORES DE NINA y LAS NOVIAS DE UN SOLTERO

Principal Palace
:: CALEFACCION CENTRAL ::
Hoy, sábado, las películas
:-: LUCHA DE JUVENTUD :-:
:: CAMPEON CON ANTIFAZ ::
y FIN DE FIESTA por
ISABELITA RUIZ

: Principal Palace :
:: TODOS LOS DIAS, EXITO ::
de la exquisita danzarina
ISABELITA RUIZ

Triunfo-Cine Marina-Cine Nuevo
Hoy sábado, escogido programa Fin de la colosal película EL PIRATA NEGRO, por el mimado del público Douglas Fairbanks, editada en tecnicolor; el colosal drama IGUALDAD ANTE EL AMOR, por la simpática Norma Talmadge; MILAGRO DE JUVENTUD, Mirian Cooper; ACTUALIDADES GAUMONT y POR LOS AIRES. Domingo: En aras de la gloria.

CINE PRINCESA
Hoy: NOTICIARIO FOX; CAMPEON CON ANTIFAZ, cómica; CULPAS AJENAS, por Thomas Meighan; AL ABRIRSE LA PUERTA, por Jacqueline Logan; EL TIRANO, por Bryan Wasburn.
Domingo, noche
:: Dos magnos estrenos ::

Dancing Palace
Cortes, 724 (cerca Pl. Tetuán)
HOY, SABADO, NOCHE
Verdadero baile sistema norteamericano. Gran baile continuo por dos orquestas. 5 grandes exhibiciones, 5. RUBY, MARGOT, PERET-CONCHITA, CESAR DE LA RIBA, BLASTERESA. (Detalles por carteles). 5 HERMOSOS PREMIOS, CHAMPAGNE A CADA PALCO. Originales obsequios a señoritas y caballeros al entrar al salón. ¡¡Sorpresas!! ¡¡Alegría!! ¡¡Distinción!! Organizadores Peña Som. Para el día 29, sábado, a las diez y media, noche

:-: CAPITOL :-:
y PATHE CINEMA
Mañana, noche
ESTRENO
de la obra póstuma del malogrado artista
RODOLFO VALENTINO
EL HIJO del CAID
en la que, además del papel de galán joven, interpreta el rol de actor de carácter.
LOS ARTISTAS ASOCIADOS

En el de la noche figurarán la joya musical del maestro Jesús Guridi «El Caserío», obra que ha merecido los más grandes elogios de toda la crítica en general, y que cada representación confirma más el clamoroso éxito que alcanzó en la noche de su estreno. En la interpretación de «El Caserío» consiguen un éxito personalísimo los grandes cantantes Federico Caballé y Emilio Vendrell, a quienes tan admirablemente secunda toda la compañía. Bajo la experta dirección del inteligente maestro Francisco Palos consiguen clamorosas ovaciones los 43 profesores que interpretan la magnífica partitura de «El Caserío».

POLIORAMA.—El domingo, a las tres y media, se anuncia la aplaudida comedia «La boda de Quinita Flores», y a las cinco y tres cuartos y diez y cuarto, la obra de gran éxito, «Señorita».

El lunes, tercero de Moda del Ropero del Rosario, a las cinco y cuarto y diez y cuarto, «Señorita», creación de Carmen Díaz.

EN LA SALA CAPSIR

En la Sala Capsir (antiguo teatro Olimpo), esta noche, a las nueve y media, se representará la obra en tres actos de José Feliu y Codina titulada «La Dolores» y la comedia de José Pous y Pagés «Un cop d'stat», a cargo de la Academia teórico-práctica de declamación «Germinal» que dirige el aplaudido primer actor y director don Francisco Llano.

Un triunfo de Pascual Godes

El maestro Pascual Godes acaba de obtener uno de los éxitos más señalados de su carrera musical. En el concurso que anualmente organizan los profesores de música de Madrid, ha obtenido el primer premio la partitura que el maestro Godes ha escrito para «El Horóscopo», comedia en dos actos y en verso, original de Felipe Cabañas. «El Horóscopo» es una leyenda extremeña del tiempo de la dominación árabe.

Pascual Godes, joven maestro, muchacho talentudo, lleno de optimismo y juventud, merecía este triunfo señalado que será para él un estímulo cierto para poder triunfar en sus futuras obras.

MAS ALLA DE LA MUERTE la obra cumbre de Jacinto Benavente, en la pantalla de OLYMPIA. Martes próximo. Véase anuncio especial

: Principal Palace :
:: TODOS LOS DIAS, EXITO ::
de la exquisita danzarina
ISABELITA RUIZ

TEATRO PARTHENON
:: Balmes, 137 ::
Mañana, domingo, tarde a las 4 y media, la chistosísima comedia en 3 actos SU DESCONSOLADA ESPOSA. Fin de Fiesta por Eva López
Entrada y butaca, 2 ptas.

Un cabaret español en París

El bailarín español Vicente Escudero ha montado en París, calle Frochot, un «cabaret artístico español» titulado «La Giralda», decorado por jóvenes pintores compatriotas residentes en la capital francesa.

La inauguración se celebró el viernes.

Relativa originalidad

Es costumbre en París titular los espectáculos con nombres parecidos a los de alguna obra que haya obtenido éxito.

Ahora priva la revista «París», del Casino», la cual ha dado un tiro a «Ca... c'est Paris», en el Moulin Rouge; «Paris», en el music hall de Marsella, y «Mieux que Paris» y «Voila Paris», en Niza.

Y ya veremos cómo no para ahí la cosa...

El espectáculo más fastuoso
Segunda versión de JOY-JOY
:: TEATRO COMICO ::

SPLENDID CINEMA - CINE COLON
C. Ciento, 217 :: A. del Teatro, 58
Hoy, sábado, extraordinario programa: Novedades; Ciclone arma un ciclón, cómica; RECLUTAS A RETAGUARDIA, Mary Briand y Wallace Beery; LAS TORMENTAS DE LA VIDA, 3.ª jorda.; MIGUEL STROGOFF, El Correo del Zar, 1.ª

Reformas en el Concert Mayol

Para realizar obras de reforma en la sala de espectáculos, va a cerrar sus puertas durante quince días el «Concert Mayol, de París.

Durante el cierre, la compañía del Mayol actuará en La Cigale, si los directores del Mayol cierran tratos con Viterbo.

CINEMATOGRAFIA

PRINCIPAL PALACE

Una brillante actuación está realizando en el Principal Palace la notable danzarina española Isabelita Ruíz.

Su temperamento artístico poco común, le permite imprimir con gracia y exquisitez sus bailes, que bien puede decirse son de una originalidad y buen gusto innegables.

La elegancia y donaire de sus movimientos, la vistosidad de sus ricas «toilettes», subyugan desde el primer momento el ánimo del espectador, quien no deja de premiar el fino arte que presenta la exquisita bailarina clásica española Isabelita Ruíz.

No es de extrañar que cada día se vea concurridísimo el Principal Palace.

COLISEUM

La Empresa de este salón, siguiendo las orientaciones de los grandes teatros de América y Europa, piensa intercalar, con el espectáculo cinematográfico, algún número de varietés. A este fin tiene contratada para un corto número de funciones a la canzonetista española Mercedes Serós, la que, por ser muy conocida de nuestro público, no necesita presentación. Después de ésta, seguramente debutarán en el Coliseum las «Tiller Girls», bailarinas excéntricas que han hecho furor en París y actualmente están trabajando en el Plaza, de Londres, teatro propiedad de la Paramount. Además de las «Tiller Girls», se están haciendo gestiones para poder traer a Barcelona aquellas varietés que más hayan llamado la atención en las grandes capitales europeas y americanas. Oportunamente daremos a conocer al público la clase de espectáculos que de ahora en adelante le será presentado en el Coliseum.

POMPEYA : POPULAR : MUSIC-HALL
Variedades :: Vodevils :: Atracciones
Hoy, el vodevil SANGRE AZUL
BELLA DORITA :: LES UBAL
FAUST y FINA KARENNE

: JACINTO : BENAVENTE
Más allá de la Muerte
(Premio Nobel de 1922)
proyectada en la pantalla de
Olympia
Director: Benito Perojo
ESTRENO: MARTES PROXIMO
Exclusiva BENAVENTE FILMS
NOTA: La proyección de MAS ALLA DE LA MUERTE, la obra cumbre de Benavente, será ilustrada, en el momento en que el asunto lo requiera, con unas demostraciones prácticas de hipnotismo, ejecutadas en la pista de Olympia por el
:: PROFESOR ONOFROFF ::

COLISEUM
PROXIMAMENTE
Mercedes Serós

: EDEN :
:: Asalto, 12 ::
DANCING de
LAS MIL Y UNA NOCHES
De 1 a 3 madrugada: Sugestiva fiesta, espléndidos regalos. Hay atracciones 7 tarde, 12 noche y 1'30 madrugada

FOLIES BERGERE
:: Marqués del Duero, 60 ::
Días 28, 29 y 30, presentación como actor de ALVARO RETANA y estreno de nuevos números, para celebrar la 100 representación de
SU MAJESTAD LA NOCHE
Día 4 de febrero, estreno de la aventura marítimo-infernal en dos actos y doce cuadros
La señorita Frivolidad

FRONTON PRINCIPAL PALACE
Hoy, tarde a las 4 y media gran partido
IRIONDO y AREITIO
:: contra ::
MANDIOLA y CHILENO
Noche a las diez y cuarto magnífico partido
JUARISTI I y GOITIA
:: contra ::
IRIGOYEN II y MAGUREGUI
Mañana, noche
IRIGOYEN I y MARCELINO

FUTBOL
Campionat de Catalunya
Diumenge, 30, a les 3'20 tarda
:: GROP A ::
GRACIA-BARCELONA
camp Gracia
SANS-EUROPA
camp Sans
TERRASSA-SABADELL
camp Terrassa
BADALONA-ESPAÑOL
camp Badalona
Per a entrades i localitats, a les oficines dels Clubs i a les taquilles dels camps el día dels partits

ULTIMOS DIAS!!
Sigue impávido en su voluntariosa huelga de hambre el ayunador
JONNY
que se exhibe día y noche, estrechamente vigilado, en su vitrina prescintada por un Notario, luchando por el record mundial. Miles de personas admiran este espectáculo sensacional y científico
Hoy, 39 días sin comer
:: CERVECERIA «LA PATRIA» ::
PLAZA SEPULVEDA, ESQUINA MUNTANER

ABOGADO Especializado en asuntos mercantiles, resuelve situaciones difíciles de comerciantes, de 10 a 11 y de 6 a 8. Vila Coro, Via Layetana, 56, pral. 2.ª

El exitazo del maestro Guridi
EL CASERIO
Por el procedimiento eléctrico de impresión
UNICAMENTE en discos marca
La voz de su amo
Gran potencia y claridad
LA VOZ DE SU AMO
MARCA REGISTRADA

ELEGANCIAS

Trajecitos para niñas de 15 años

A veces, las amigas dan sustos inopinados. Esta mañana me levanté sobresaltada de la cama. El timbre, persistente, del teléfono, me reclama.

—Oiga, ¿está Jenny? ¿Sí?

—Pero si Jenny soy yo, ¿qué desea? ¿Quién es?

—Soy Dily.

¿Quién será esta Dily, de la que no recuerdo ni siquiera el nombre?

—Ah, sí, Dily, dígame... dígame...

—¿Querrás venir conmigo esta tarde al Ritz?

—¿Al Ritz?.. De ninguna manera..

—Oh, ¿por qué?.

—Porque tengo que ir de compras.

—Encantada. Te acompañaré. Tengo que comprar unas cuantas toilettes para Niní.

—¿Quién es Niní?

—Pues mi hija mayor, ya la conoces...

—Sí, es verdad..., hay que confesar que hace tanto tiempo...

—Lo que hay que confesar es que no me acordaba de quién era ella ni su Niní.

—Bueno, pues iré a buscarte, ¿quieres... Bueno, adiós...

Cuelgo el aparato y me vuelvo a meter en cama. Antes, confieso que

paseé una mirada complaciente por el espejo. Decididamente, el pijama es la prenda interior que me sienta mejor. Mi pijama de seda color «chatron», con adornos de tissú de oro, es realmente una creación de las más acertadas.

Llega la tarde. Llega la hora convenida. Y entra en mi despacho, coquetón y menudo, a la par que severo, una señorita elegantísima, que no aparenta más de treinta años. La recuerdo en seguida. Es una amiga que conocí cuando mi viaje a Londres. Lleva un traje elegantísimo de crespón de seda color malva, el blusón lleva, en su parte interior, una cenefa bordada de pedrería elegantísima. El abrigo de «kasahtine, color marroquín; es, sin duda, elegantísimo, y llevado con muchísima gracia.

—Vamos de compras—me dice, después de las primeras expansiones. Quiero comprar unos cuantos trajes para mi Niní, que sale del colegio dentro de una semana. He creído que tú me aconsejarías—, y acaba con una sonrisa.

—Ya lo creo, ¿como no?..

Y salimos las dos juntas.

Hay que observar que escoger trajes para chiquillas de corta edad, ocho, catorce y quince años, es cosa sumamente difícil, puesto que hay que elegir trajes ni muy infantiles, ni muy de mujer. Para traje de mañana, de entretiempo, escogemos uno lindísimo. Es de lanita inglesa gris-claro. La chaquetita larga, con un cinturón, está cerrada por un cuello de crespón rosa pálido, como los bolsillos y la tira de botones que adorna la parte de delante de la faldita corta y graciosa. Esta toilette resulta muy bien con un fieltro gris claro con adornos de seda gris.

Otro traje de mañana es uno de chaquetita de terciopelo turquesa, obscuro, y la falda a cuadros escoceses finísimos. En el cuello una «echarpe» de cuadros escoceses, pero en terciopelo.

Para tarde y para cada día, reculta adecuado para esta edad, un lindísimo traje de «glacé» rosa pálido, con la falda fruncida a pliegues anchísimos. Este traje puede llevarse perfectamente bajo el abrigo recto y liso de kasha o paño.

Finalmente, sólo faltan dos toilettes para noche.

Estas son también dificilísimas de escoger. Después de buscar muchísimo, acabamos por decidirnos por un traje de tisú lila, de línea sencillísima y casi sin ningún adorno, y por un traje de lamé floreado que forma, en la parte inferior, enormes «panneuax» de originalidad y buen gusto.

Como sombreros, lo más aconsejable son las «calottes» formadas, como único adorno, una cinta «degradée» o de un tono más fuerte que el color de fieltro.

Con el pretexto de que hacen joven, no puede aconsejarse el que se empleen los antiguos jipes, completamente pasados de moda.

Lo que parece ha hecho un cambio, ha sido el peinado. Nuestras pequeñas coquetas ya no deberán llevar el pelo cortado como sus mamás, sino limitarse a lucir, a cada lado de la cabecita, dos bucles rodados encima de las orejas. Ello es de muy buen gusto y elegantísimo.

También puede llevarse el pelo a la Juana de Arco, y, sobre todo, a la Ninón, peinado que no concibo cómo ha llegado a cansar a algunas mamás, que no lo hacen llevar ya a sus hijas.

El calzado para nuestras chiquillas, seguirá casi las mismas huellas que los de las personas mayores. Las pieles empleadas son el cabritillo y el antílope. Siendo ridículo para esta edad el cocodrilo auténtico y la serpiente. De todos modos, el calzado más aconsejable es el rubio, o «beige» para la mañana; el negro para la tarde, y si se va al teatro por la noche, los zapatos serán de piel de color igual al traje.

JENNY

TRIUNFO DEL ACEITE ORIENTAL

TRANSPARENCIA DEL CUTIS

DEMOSTRACIÓN Y VENTA

Institut de Beauté

6, Rambla de Cataluña, 6 - Teléf. 5145 A.

Lo que convendría saber

Conozco no pocas señoritas y señoras, que aun poseyendo un tipo monísimo y esbelto, tienen un andar feísimo que les desfavorece la silueta. Otras, tienen siempre que ir metiditas en su auto, y si andan, es raramente, porque sus pies no se lo permiten.

Las mujeres elegantes que sufren de afecciones desagradables a los pies es por negligencia y porque ignoran que hay una señorita callista-pedicura que tiene unas manos especiales para curar los pies delicados sin hacer el más pequeño dolor. Además, la señorita Vicenta Solé—que este es su nombre—ha hecho valiosos estudios en el extranjero. Tiene excelentes aparatos americanos y unos salones instalados con todas las comodidades modernas.

Ya sé que muchas temen el pasar un rato sumamente aburrido y que por esto no se hacen curar los pies, pero este obstáculo desaparece desde el momento en que se trata de visitar a la señorita Vicenta. La que, no sólo cura admirablemente, sino que es tan sumamente simpática y agradable que se pasa el rato con ella agradabilísimamente.

Ceedme, amigas lectoras, que sufrís de callos y otras incomodidades, id a visitar a la señorita Vicenta Solé, en la Plaza de Cataluña, núm. 9, Peluquería Escoda, y estoy segura que me lo agradeceréis.

AMY

Lysoform

ANTISEPTICO IDEAL PARA HIGIENE INTIMA de la mujer. (De venta en farmacias y perfumerías bien surtidas.

LOCURA DEL CHARLESTON

Despacho claro, elegante, de mujer intelectual. Cortinajes pesados que velan la luz fuerte del sol.

Ella, sentada en la «chaiselongue», lee un libro.

El, entra, displicente.

—¡Buenos días, pequeña!

Ella no contesta.

—¿Estás enfadada? ¡Bah! Ya se te pasará, y enciende un pitillo.

—Hoy he visto a Suzy...

—Y yo a Everardo .

—¿De veras?

—Sí, esta tarde iré a tomar el té con él al Carlton.

—Qué gracia...

Ella no contesta y sigue leyendo nerviosamente.

—¡Hay que ver! ¡Lo desgraciadas que sois las mujeres!

—¿Por qué?

—Tú dirás. Hace más de tres meses me perseguías porque era un marido a la antigua, porque no bailaba, no frecuentaba el Club. Me echabas en cara no saber dar ni un paso de charletón y de vestirme con estilo démodé. Hoy que bailo, y soy el chico más elegante de toda la cursilería de Barcelona, me echas en cara ¿qué me echas en cara?

—Yo, nada.

—Ah, menos mal, creía...

—Es que los hombres no tenéis término medio. El que te modernizaras no significa te creas con derecho a abandonarme, y pasarte los días alocado con el charlestón. No es pretexto para que envíes un collar de topacios y esmeraldas a la condesita de X... y uno de perlas a Mimí Shrezade.

—Pues ello es indispensable para todo hombre moderno.

—Por Dios, Ricardo, no te burles así, o no respondo de mí...

—No, de ninguna manera... ¿Qué leías?...

—Nada, un libro que se llama «La locura del charlestón».

—¿Es bonito?

—Estupendo... Mira, pequeño—añade, mimosa—si quieres complacerme, no bailes más el charlestón.

—Tienes razón, nena, no lo bailaré más para poder bailar el block bottom...

GLADYS

APETITO FORMIDABLE

Lo tendrá tomando una copita de QUERTENSOL

Vanity SHOE

CALZADOS

PASEO GRACIA, n.° 25

Los únicos remedios

Sí, amable lectora; los únicos remedios que se pueden y deben aplicar al rostro para embellecerlo son la Electrolisis, que destruye, para siempre el vello fino, y la Radioterapia, que acaba en forma perpetua con el vello duro y fuerte.

Y ello ocurre porque ambos modernísimos procedimientos ejercen tan directa acción sobre el folículo piloso que éste queda completamente anulado.

No hay que pensar en el empleo de pinzas ni en el de depilatorios, pues el uso de estos medios no sólo irrita la piel y la daña, sino que tampoco destruye para siempre el vello.

Los únicos remedios, repetimos, son la Electrolisis y la Radioterapia, sobre todo cuando son aplicados por un médico especializado en estos procedimientos, como lo es—y por esto lo recomendamos—el doctor Soler Bachs, que recibe de 4 a 6 de la tarde, en su despacho de la calle de Gerona, número 4, pral.

FANNY

El somier higiénico

Nuestro afán y nuestro deber, de orientar a nuestros favorecedores, nos llevó la otra tarde a visitar un establecimiento en el cual, además de la limpieza y del orden, desprovisto de todo lujo, nos llamó la atención un somier higiénico que no queremos dejar de dar a conocer a aquellos de nuestros lectores que no tienen noticia de la existencia de tan útil artefacto.

Esta clase de somiers, que son aplicables a toda clase de camas, están construidos con madera de haya esterilizada de la mejor calidad y forman un lecho de listones sujeto a cuatro muelles de acero que dan al conjunto una perfecta flexibilidad.

Y por si todo esto fuese poco, que no lo es, en estos somiers no se producen hoyos que siempre resultan incómodos, sobre todo, si en la cama que está provistos de ellos, duermen dos personas.

Estos somiers—cubiertos con una capa de esmalte que puede renovarse—pueden ser lavados por medio de una esponja con agua y jabón, con agua sublimada o con algún otro desinfestante que no contenga aguarrás, pues éste destruiría el esmalte.

Estos somiers—al contrario de lo que ocurre con los metálicos—no se oxidan y, por lo tanto, no destruyen las telas de los colchones, ni el óxido puede destruirles.

Son, pues, estos somiers de excelentes resultados tanto por su duración como por su limpieza y por lo higiénicos.

Si usted, lector o lectora, desea examinarlos, diríjase a la calle de Aragón, 259, entre Paseo de Gracia y Rambla de Cataluña y allí hallará un bien provisto almacén.

GABI

MADAME X Fajas de caucho para adelgazar a 35 pesetas. Paseo de Gracia, 127.

PERFUMES ASTRA MARCA REGISTRADA

Narcisse de France

PERFUME QUE SE HA IMPUESTO EXTRACTO · JABÓN · POLVOS · LOCIÓN

POR MAYOR, Tuset, 24 y 26. DETALL, en las mejores perfumerías.

MENDIGO HOMICIDA

Se presenta en una Delegación de policía y confiesa que mató a otro mendigo en San Fructuoso de Bagés

Ayer se presentó en la Delegación de Policía de la Lonja un mendigo recogido en la Comisaría de Pobres, interesando vivamente hablar con el comisario jefe.

Al preguntársele qué deseaba, manifestó que tenía que hacer una sensacional revelación.

Añadió que se llamaba Juan Vila Expósito, que contaba 51 años de edad y era natural de Barcelona.

Afirmó que el día 25 de marzo de 1923, en una barraca del pueblo de San Fructuoso de Bages, mató a otro mendigo de unos sesenta años, y que fué motivado el crimen porque intentó arrojar al declarante de la barraca, agrediéndole con un palo.

Agregó Juan Vila en su declaración que después de inferir tres o cuatro heridas con un cuchillo a su contrincante, para eludir la acción de la justicia se dirigió a pie a Valencia.

En vista de la gravedad de estas declaraciones, la policía condujo a Vila al Juzgado de guardia, y al ser sometido a un interrogatorio se ratificó en todo lo afirmado ante la policía, añadiendo que si ahora confesaba su crimen era debido a que se encontraba bastante delicado y tal vez no viviera mucho tiempo.

Vila pasó a la cárcel para ser conducido a Manresa a disposición de aquel Juzgado.

JUAN VILA ESTUVO DETENIDO ANTERIORMENTE: PERO FUE PUESTO EN LIBERTAD AL NEGAR SU CRIMEN

La policía ha conseguido averiguar que el detenido, al confesar su crimen en la Comisaría de Pobres, dijo que a raíz del asesinato fué detenido, en unión de otros mendigos, acusado, de haber cometido el crimen que ahora ha confesado.

Juan Vilá, entonces, como los otros, negó que hubiese cometido el crimen y como no existían pruebas acusatorias contra él, fué puesto en libertad en unión de los otros detenidos.

Juan Vila era muy conocido de los urbanos dedicados a la recogida de mendigos porque se situaba en la calle de Cruz Cubierta, insultando groseramente a las mujeres que pasaban cerca de él y no le hacían caridad. Acostumbraba, igualmente, a embriagarse.

La vez anterior a ésta en que fué detenido, promovió un fenomenal escándalo, viéndose precisados los urbanos a meterle violentamente dentro de un auto para conducirle a la Comisaría de Pobres.

Esta vez, al ser recogido, no estaba embriagado, no ofreciendo la menor resistencia a los urbanos.

Dijo en la Comisaría de Pobres que desde que cometió el crimen no había cesado de atormentarle el remordimiento y que confesaba su crimen confiado en que la conciencia le dejaría tranquilo.

Juan Vila sufrió hace un año un accidente, fracturándose una pierna y varias costillas.

LAS VENTAS POR MEDIO DEL ANUNCIO SON LAS MAS SOLIDAS Y FIJAS

Delegación Regional del Trabajo en Cataluña

Instrucciones para la constitución de los Cómites Paritarios

La D. R. del T. nos envía el siguiente esrito:

«Visto el acuerdo de la Comisión interina de Corporaciones adoptado con fecha 25 de enero corriente, la Delegación Regional del Trabajo en Cataluña, hace públicas las siguientes:

INSTRUCCIONES

1.º Al objeto de constituir los Comités paritarios de los ramos que se indican en la disposición tercera del presente Edicto, las Asociaciones profesionales patronales y obreras de las especialidades que en la referida disposición se consignan, presentarán por duplicado a esta Delegación Regional del Trabajo (Junqueras, número 2, pral.) y anaes del día 20 de febrero próximo los siguientes documentos:

a) Estatutos o Reglamentos porque se rija cada Asociación.

b) Certificación del Gobierno Civil respectivo justificativa de la existencia de la Asociación declarando que ésta continua subsistente en el día que se expida.

c) Instancia, dirigida al Excmo. Señor Director General de Trabajo y Acción Social, solicitando la inscripción de la Sociedad en el Censo electoral social, en la que consten los siguientes particulares:

Denominación de la Asociación.

Nacionalidad.

Localidad y domicilio social.

Clase de industria o trabajo.

Fecha de constitución de la Asociación.

Número de socios de que conste y tratándose de patronales, de obreros que emplee .

Firma del Presidente de la Asociación, o del que haga sus veces y sello de la misma.

2.º Las Sociedades civiles y Compañías mercantiles que ordinariamente ocupen más de cien obreros, además de la instancia con los requisitos que se señalan en el apartado c) de la disposición anterior, acompañará a sus Estatutos, Reglamentos o Escritura fundacional certificación expedida por el Registro Mercantil o, en su defecto, certificación expedida por el director o representante legal de la entidad, haciendo constar, bajo su responsabilidad, los datos relativos a la inscripción en el mencionado Registro que aparezcan insertos en la escritura de constitución de la Sociedad, declarando que ésta continúa existiendo en el día de la fecha en que se solicita la inscripción.

3.º El cumplimiento de cuantos preceptos anteceden se refiere a las Asociaciones patronales y obreras y Sociedades mercantiles interesadas en los oficios y especialidades profesionales comprendidas en los Comités que se continúan:

GRUPO CORPORATIVO 12.—ARTES GRAFICAS

1.º, Tipógrafos; 2.º, Litógrafos; 3.º, Fotograbadores; 4.º, Fotografía y Cinematografía; 5.º, Encuadernadores, y 6.º, Oficios complementarios.

Todos ellos con carácter local para Barcelona (ciudad).

GRUPO CORPORATIVO 13—INDUSTRIAS QUIMICAS

1.º, Producción y manufactura del papel; 2.º, Producción y manufactura de cartulina y cartón.

Con carácter interlocal, comprendiendo las siguientes poblaciones: Barcelona (ciudad), Besalú (Gerona), Capellades (Barcelona), Pobla de Claramunt (Barcelona), Torre de Claramunt (Barcelona), Tortosa (Tarragona), Vespella (Tarragona), Santa Coloma de Cervelló (Barcelona), Santa María de Palautordera (Barcelona), Sarriá de Ter (Gerona), Terrasola del Panadés (Barcelona), San Pedro de Riudevitllas (Barcelona), San Sadurní (Barcelona), Sabadell (Barcelona), San Esteban de Castéllar (Barcelona), San Juan Despi (Barcelona), Ripollet (Barcelona), Roselló (Lérida), Rubí (Barcelona), Carme (Barcelona), Olot (Gerona), Papiol (Barcelona), Piera (Barcelona), Martorell (Barcelona), Gerona (ciudad), San Juan de Las Fonts (Gerona), Picamoixons (Tarragona), La Riba (Tarragona), Mollerusa (Lérida), Prat del Llobregat (Barcelona), San Adrián del Besós (Barcelona), Villanueva y Geltrú (Barcelona), Castellfullit de la Roca (Gerona), La Vid del Panadés (Barcelona), Mataró (Barcelona), Gélida (Barcelona), Ribas (Gerona), Campdevanol (Gerona), Amer (Gerona), Bañolas (Gerona), y Bárbara del Vallés (Barcelona).

GRUPO CORPORATIVO 22. — ESPECTACULOS PUBLICOS

1.º Artis as. (Comprenderá los líricos dramáticos de varietés, de music-halls, de circo de toreros, boxeadores, etc., y los respectivos empresarios).

2.º Físicos.

3.º Coristas. (Por excepción se excluyen de los artistas, por sus especialísimas condiciones de trabajo).

4.º Dependencias. (Tramoyistas, etcétera).

5.º Servicios auxiliares. (Acomodadores, porteros, taquilleros y serenos).

Con carácter interlocal para las cuatro provincias catalanas.

6.º Operadores de cine.

GRUPO CORPORATIVO 6.º — OFICIOS DE LA CONSTRUCCION

1.º Estucadores; 2.º Albañilería; 3.º Carpintería de obras; 4.º Cerrajería de obras; 5.º Vidriería; 6.º Pintura y papeles pintados; 7.º Instalaciones de agua gas, electricidad, calefacción y ascensores.

Con carácter local para Barcelona (ciudad).

1.º Carpinteros, con carácter local para Sabadell.

2.º Instalaciones de agua, gas y electricidad, con carácter local para Sabadell.

GRUPO CORPORATIVO 16. — INDUSTRIAS DE LA ALIMENTACION

Fabricación de salchichón.

Con carácter interlocal, comprendiendo las siguientes poblaciones:

Calders (Barcelona), Cardona (Barcelona), Castellciutat (Lérida), Castellfullit de la Roca (Gerona), Castelltersol (Barcelona), Centellas (Barcelona), Cervera (Lérida), Orista (Barcelona), Pobla de Lillet (Barcelona), Pobla de Segur (Lérida), Prats de Llusanes (Barcelona), San Feliu de Pallarola (Gerona), San Lorenzo de Morunys (Lérida), Seo de Urgel (Lérida), Solsona (Lérida), Torelló (Barcelona), Vich (Barcelona), Bagá (Barcelona), Barcelona (Ciudad), Berga (Barcelona), Gerona (Ciudad), San Pedro de Torelló (Barcelona), Tona (Barcelona) y La Gleva (Barcelona).

GRUPO CORPORATIVO 14. - ARTES BLANCAS

1.º Pasta para sopa, con carácter local para Barcelona (Ciudad).

2.º Panaderos, con carácter local para Barcelona (Ciudad).

3.º Molinos de harina, con carácter local para Tortosa.

4.º Panaderos, con carácter local para Mataró.

GRUPO CORPORATIVO 25. - COMERCIO

1.º Venta al por mayor y detall.

2.º Personal de oficinas y escritorio, ambos con carácter local para Tortosa.

GRUPO CORPORATIVO 11. - INDUSTRIAS DE MATERIAL ELECTRICO CIENTIFICO

Fabricación de pianos, con carácter local para Barcelona (Ciudad).

GRUPO CORPORATIVO 24. - SERVICIOS DE LIMPIEZA

1.º Limpiabotas.

2.º Lavaderos.

Ambos con carácter local para Barcelona (ciudad) barberos.

Con carácter local para Sabadell.

GRUPO CORPORATIVO 9.—INDUSTRIAS DEL VESTIDO Y DEL TOCADO

1.º, Sastrería; 2.º, Camisería; 3.º, Corbatería; 4.º, Lencería y otras confecciones en blanco; 5.º, Modistas; 6.º, Sombrerería, y 7.º, Zapatería.

Todos ellos con carácter local para Barcelona. Sastrería, con carácter local para Sabadell.

GRUPO CORPORATIVO 20.—TRANSPORTES MARITIMOS, FLUVIALES Y AEREOS, INCLUYENDO LOS SERVICIOS EN LOS PUERTOS

1.º, Carga y descarga de algodón; 2.º, Carga y descarga de madera; 3.º, Carga y descarga del carbón; 4.º, Carga y descarga de pescado; 5.º, Carga y descarga general.

Con carácter local para Barcelona.

GRUPO CORPORATIVO 10.—INDUSTRIAS DE LUJO

Fabricación de juguetes y artículos de bazar.

Con carácter local para Barcelona.

GRUPO CORPORATIVO 8.º—INDUSTRIAS TEXTILES

Fabricación de géneros de punto.

Con carácter local para Calella.

GRUPO CORPORATIVO 3.º—ELECTRICIDAD, GAS Y AGUA

Sociedad General de Aguas de Barcelona.

GRUPO CORPORATIVO 4.º—SIDERURGIA, METALURGIA Y DERIVADOS

Mecánicos y metalarios.

Con carácter local para Sabadell.

GRUPO CORPORATIVO 23.—INDUSTRIA HOTELERA

Cafés, Cervecerías Bares y Similares.

Con carácter local para Sabadell.

GRUPO CORPORATIVO. 11.—INDUSTRIAS DE MATERIAL ELECTRICO Y CIENTIFICO

Construcciones eléctricas y similares, de Mataró y su omarca.

4.º Asimismo por duplicado ejemplar se remitirá a la Delegación Regional del Trabajo, declaración jurada que comprenda los nombres, apellidos y domicilio de cada uno de los afiliados a cada Asociación.

Lo que se hace público para general conocimiento y observancia.

Barelona, 26 de enero de 1927.

El Delegado Regional.—Joaquín M. Peres.

Necrológica

En sufragio del alma de doña Joaquina García Durán, viuda de don Antonio Ruiz, fallecida el día 8 de este mes, se celebraron ayer mañana solemnes funerales en la iglesia de la Casa de Caridad.

Con tan triste motivo ha recibido su familia una reptida prueba del afecto que se le tiene y a la vez del grato recuerdo que dejó la difunta, cuyo carácter, todo bondad, unido a una encantadora sencillez en el trato, hacían que fuese admirada de cuantos la conocían.

Por esto han sido numerosos los que acudieron ayer al templo a elevar por ella al cielo una nueva y piadosa oración.

A sus apenados hijos don Antonio, don Julián y don Manuel, hija política doña Silvia Sueyro, nieta, hermanos don Manuel y don Ricardo, sobrinos y demás parientes, hacemos presente el testimonio de nuestro dolor.

***

También en la parroquia de la Purísima Concepción asistió una concurrencia numerosa y distinguida a los funerales que para el eterno descanso de doña María Cisa y Quer, viuda de Manent, fallecida la semana pasada, tuvieron lugar ayer mañana. Demostración bien elocuente de lo muy apreciada que es en nuestra ciudad la familia de la difunta, así como de la consideración y estima que ésta gozaba entre sus amistades.

Nos asociamos de todas veras al dolor que por tan irreparable pérdida experimentan su hijo don Mariano, hermana Alberta, hermanos políticos don Pablo, doña Francisca Manent y doña Rita Maristany, tía doña Carmen Artells, primos y demás parientes.

LAS REFORMAS DE BARCELONA

¿Va a construirse en Barcelona un Palacio con destino a Jefatura Superior de Policía?

En septiembre próximo termina el contrato de alquiler del edificio que en la actualidad ocupa en el Paseo de Isabel II la Jefatura Superior de Policía.

Aun cuando recientemente el Ayuntamiento por expropiación adquirió la propiedad de dicho edificio, y no es, por lo tanto, de suponer que dichas oficinas sean objeto de un desahucio, la necesidad de procederse a la urbanización definitiva de la Plaza de Antonio López, con motivo de la terminación y habilitación de la nueva Casa de Correos, ha preocupado a nuestras autoridades civiles, las cuales han hecho gestiones para encontrar un local lo suficiente vasto y adecuado para los complejos servicios de Jefatura Superior de Policía, hoy pésimamente instalados.

El local que hasta ahora reune mayores probabilidades de albergar a dicho organismo es el que ocupa en la actualidad la Administración Principal de Correos en la Plaza de Urquinaona, y que quedará libre al pasar ésta a su recién construído palacio. También mereció la atención de las autoridades el antiguo edificio de la calle Ancha en que estuvo instalada la sucursal del Banco de Barcelona, pero no fué posible llegar a un acuerdo con sus propietarios.

Asimismo se pensó en el local que ocupó la Cámara Oficial de la Propiedad en la Gran Vía Layetana, pero no continuaron las gestiones por no reunir las condiciones exigidas.

De desear sería, ya que así lo requiere la importancia de Barcelona, que se acometiese, con el apoyo del Estado, la construcción de un edificio exprofeso y apropiado con destino a Jefatura de Policía, como tienen todas las grandes capitales. Si se suma el alquiler satisfecho durante veinte años de alquiler del local que actualmente ocupa y más de un millón de pesetas que se ha gastado en reparaciones al mismo, se verá la necesidad de no proseguir por el equivocado camino de pagar alquileres y la conveniencia de irse a la construcción del necesario de Palacio de la Policía en Barcelona.

Sabemos que está en estudio la idea y que podría ser que se convirtiese en realidad.

EN LA AUDIENCIA

LOS ACTOS DE AYER

Sección primera, Hurto.—El fiscal señor Brussola retiró la acusación contra los dos que se sentaban en el banquillo, en vista del resultado favorable de la prueba.

Sección segunda, Robo.—En esta Seción el fiscal señor García Martín, solicitó 1 año y un día de presidio para José Lázaro Llorá, quien el café Sport de Badalona el día 15 de junio de 1922 se apoderó de unas bolas de billar y de 80 pesetas en compañía de Bernardo Gibert y Juan Guijarro.

Estos últimos serán puestos a disposición del Tribunal para niños por su poca edad.

Sección tercera, Lesiones.—Por haber causado lesiones con el carro que guiaba a Margarita Llavallol, en el juicio oral el fiscal señor Cuevas solicitó 3 meses y 11 días de arresto y 400 pesetas de indemnización, para Miguel Parroy.

DOS SENTENCIAS Y DOS PETICIONES DE REBAJA DE PENA

Han sido condenados a 14 años, 8 meses y un día de cadena temporal Pedro Alarcón, José Morales y Augusto y Felipe Herrero, que comparecieron ante juicio oral en la Sección tercera por el delito de expendición de billetes falsos del Banco de España de 100 pesetas.

El tribunal sentenciador, ha firmado a la vez un auto rogando al Gobierno que en atención a lo elevado de la pena que ha correspondido a aquéllos procesados, haga uso del artículo segundo del Código, rebajándola a ocho años.

El mismo tribunal ha acordado igual petición para el ex empleado de la Delegación de Hacienda, Luis de Dauja, que fué condenado a tres penas de 14 años, 8 meses y un día de cadena.

Para éste se pide una sola pena de 14 años.

El defensor de Granja recurrirá contra la sentencia recaída.

También se ha dictado sentencia en la causa por el accidente ferroviario de la estación de Francia.

Se condena al guardaguja Rodolfo Diestre a 8 meses de prisión correccional.

DIGESTIONES PENOSAS

Acidez, vómitos, palpitaciones, insomnios, etc., todas estas molestias ocasionadas por mal funcionamiento del estómago, desaparecen gracias al régimen del delicioso

PHOSCAO

El más exquisito de los desayunos, el más potente de los reconstituyentes, el único alimento vegetal aconsejado por todos los médicos a los anémicos, a los convalecientes, a los ancianos.

En farmacias y droguerías.
Depósito: FORTUNY, S. A. 32, Hospital, Barcelona 4

Información de Cataluña

(POR CORREO Y POR CONFERENCIAS TELEFONICAS)

GERONA

FELICITACION A UNOS MAESTROS

Gerona, 28 (a las 21'15).

Han sido visitadas por el inspector de primera enseñanza, don José Montserrat Torres, las Escuelas del pueblo de Llambillas, que dirigen los celosos maestros don Miguel Dapau y doña Leonor Satorras.

En vista del grado de instrucción, muy satisfactorio, de los alumnos, dicho señor felicitó efusivamente a los citados maestros, a los cuales se les concede un expresivo voto de gracias.

También fueron muy felicitados por todos los individuos que componen la Junta local de primera enseñanza.

—El Ayuntamiento de San Julián de Ramis ha acordado constituirse en Agrupación o Mancomunidad voluntaria con el de Palou de Rebardit, a los efectos de tener un solo secretario.

—Se ha declarado un incendio en el pajar de una casa de campo denominada Bosch, del término de San Rafael de Pallarols.

Las pérdidas ocasionadas por el siniestro se calcula que ascienden a unas seiscientas pesetas.

Ha sido detenido un individuo llamado José Casas, como presunto autor del hecho.

—En Rosas ha sido detenido Francisco Fenolleres, el cual se dedicaba todas las noches a disparar en su casa un revólver que posee sin la debida licencia, causando la alarma consiguiente entre el vecindario.—C.

VICH

EL SANTO DEL REY

Las fiestas celebradas en esta ciudad con motivo de la fiesta onomástica del Rey, han sido las siguientes:

A las diez y media de la mañana, en la plaza de la Constitución la Banda Municipal dió un concierto público, terminándolo con la Marcha Real. Seguidamente, en el teatro Vigatá tuvo lugar el anunciado acto de afirmación patriótica y monárquica, organizado por la Unión Patriótica local. El teatro se vió muy concurrido, no sólo por los elementos de la población, sí que también por elementos de los p ueblos comarcanos.

En el escenario figuraba una bandera española con un retrato del Rey. Presidieron la fiesta el delegado gubernativo, el alcalde, señor Comella; diputado provincial, señor Forcada; comandante militar, señor Sena; comandante de Somatenes, señor Galofre; jefe local de U. P., señor Camps; doctor Montagut, Font y Fargas; asesores del jefe de partido, señores Pujol y Sala, y los miembros de la Junta Local, señores Raulet, Rovira, Vilaplana, Sadurní, Jutglá, Cumeras, Nogué y Buixó.

El señor Font y Fargas explicó, parangonándola, la situación anterior y posterior al golpe de Estado efectuado por el general Primo de Rivera, acabando con importantes observaciones respecto a la Unión Patriótica.

El doctor don José Montagut glosó la trilogía de Dios, Patria y Rey; explicó detalladamente su situación política; entonó un himno a la Unidad Nacional, haciendo un elogio cumplidísimo del Rey; manifestó la importancia de la Unión Patriótica, destinada a reemplazar a los hombres que están en el Poder, y terminó con un canto a la unión de todos los hombres de buena fe.

El señor Visiedo, delegado gubernativo, en la primera parte de su discurso dió normas prácticas para la Unión Patriótica, y en la segunda explanó los grandes problemas resueltos por el Directorio Militar y por el Gobierno actual.

Todos los oradores fueron interrumpidos varias veces por los aplausos de la Asamblea.

Inmediatamente se celebró en la Unión Patriótica un banquete, con asistencia de más de ciento cincuenta comensales.

Presidieron los propios señores que en el acto de afirmación, y el señor Riera, cabo de Somatenes.

En el propio local, a las nueve de la noche, se celebró un concierto, viéndose muy concurrido.—C.

TARRAGONA

LA COMISION PRO ESTACION CENTRAL SERA RECIBIDA EN MADRID POR EL MINISTRO DE LA GOBERNACION

Tarragona, 28 (a las 21).

Se reunió anoche la Junta local de la Sociedad de Salvamento de Náufragos, para dar cuenta de la labor realizada durante el pasado año.

Tomó posesión del cargo de vocal el nuevo comandante de Marina.

Se acordó gratificar a cada uno de los marineros residentes en la playa La Sabinosa, Juan Franco, Juan Giménez y R. Murall, por los auxilios prestados el día 19 de junio del año pasado a cinco jóvenes que estuvieron a punto de perecer ahogados.

Se acordó gratificar con diez pesetas a los dos marineros encargados del bote de salvamento de la playa, por cuenta del Ayuntamiento, por diferentes actos de salvamento llevados a cabo en horas fuera del servicio.

Se acordó adquirir un reflector para instalarlo en el muelle, con objeto de poder avisar a los pescadores en el caso de que algún buque se encuentre en peligro.

—El gobernador ha recibido carta del ministro de la Gobernación en la que manifiesta que desde el 7 de febrero próximo se encontrará en Madrid, para recibir a la Comisión de Tarragona pro estación central, la cual desea exponer al Gobierno las aspiraciones de la ciudad en lo referente al problema ferroviario.

Dicha Comisión será presidida por el gobernador civil y compuesta por representantes del Ayuntamiento, Diputación, Cámara de Comercio, de la Propiedad e ingenieros civiles.

—Para el domingo, por la tarde, están convocados a Junta general los socios del Centro Regionalista.

—El domingo, por la mañana, se reunirá la Asociación de la Prensa diaria de esta capital.—C.

LERIDA

REUNION DE LA CAMARA DE COMERCIO

Lérida, 28, a las 20'30.

Mañana, en el local de la Cámara de Comercio y con objeto de tratar de asuntos de interés para los asociados, se reunirá el gremio comercial.

—Terminada su comisión de servicio ha regresado a Barcelona el capitán de infantería, don Juan Velasco.

—Restituto de la Torre, vecino de Bosot, ha solicitado el registro de 61 pertenencias de mineral de hierro con el nombre de «Asturias», en aquel término municipal y en el de Ler.

—El ingeniero encargado de la construcción en la sección de vías y obras provinciales, señor Magro, se trasladará al punto donde está instalado el puente sobre el río Noguera Pallaresa para proceder a las pruebas de seguridad del mismo.

—El gobernador ha publicado una circular haciendo presente que desde el 15 de febrero hasta el 31 de agosto queda terminantemente prohibida la caza en esta provincia.

—Bajo la presidencia de don Ramón Felip se ha reunido la Junta de Gobierno de la Caja de Ahorros y Montepío.

Tomó el acuerdo de acudir a la conversión de la gran cantidad de Obligaciones del Tesoro que posee dicha entidad, por los nuevos valores del 5 por 100 amortizable.

—El domingo por la mañana se reunirá el Pleno del Ayuntamiento para celebrar sesión en la que se tratará del alistamiento del actual reemplazo.

CALELLA

AL PASO DE UN TREN DE MERCANCIAS SE DESBOCA UN CABALLO, CAUSANDO TRES MUERTOS Y NUMEROSOS HERIDOS

En Calella ha ocurrido un lamentable suceso que ha causado profunda consternación en dicha localidad.

En la calle de Anselmo Clavé, situada junto a la línea del ferrocarril de M. Z. A. estaba parado un carro cargado de cañas, propiedad de don Manuel Coll, conocido por el «marqués». Dicho vehículo se disponía a entrar en la cuadra que el señor Coll posee en la citada calle, cuando el caballo, asustado por el pitar de la locomotora de un tren de mercancías, que en aquellos momentos hacía su entrada en la estación de Calella, emprendió vertiginosa carrera, entrando en la calle de las Animas, donde atropelló a cuantas personas encontraba a su paso y sembrando la consiguiente alarma, sin que pudiera ser detenido por los vecinos que en los primeros momentos se dieron cuenta del hecho.

Resultaron arrollados, sin tener tiempo de ponerse en salvo, unos quince vecinos, de ellos, cinco de gravedad, y tres de pronóstico reservado, los cuales fueron recogidos por el vecindario, siendo asistidos por los facultativos de la población que acudieron rápidamente a prestar sus servicios.

Debido a la gravedad extremada de las lesiones recibidas, fallecieron, a pesar de los auxilios de la ciencia, los heridos Juan Doménech, de 26 años, profesión albañil; Claudio Herrero, de diez años, y María Ferrer, de 68 años.

Continúan en grave estado las vecinas, Josefa Mallol y Juana Martínez, y menos graves José Aznar, Francisco Aznar y Catalina Martínez.

Los otros lesionados, de carácter leve, en su mayoría fueron curados en su domicilio.

El entierro de las infortunadas víctimas, constituyó una manifestación del pesar que en Calella ha causado la catástrofe.

Fué presidido por las autoridades locales, asistiendo representaciones nutridísimas de todas las entidades de la población y numerosísimo contingente de vecinos.

El Juzgado instruye las oportunas diligencias.

SAN QUIRICO DE BESORA

NOTICIAS VARIAS

Una representación del Ayuntamiento y de la Unión Patriótica de esta población, presidida por el alcalde, asistió en Vich el domingo último al mitin celebrado en aquella ciudad, para celebrar la fiesta onomástica del Rey.

—Ha fallecido el anciano padre del juez municipal de esta localidad, don Juan Rovira.

—A causa de los intensos hielos que aquí se producen han tenido que suspenderse casi todas las obras de construcción.

El caudal del Ter tiene cada día más reducido caudal, causa, seguramente, de la baja temperatura que priva el deshielo de la gran cantidad de nieve acumulada en las regiones pirenaicas.

—La enfermedad gripal también se ceba en esta comarca, aunque, afortunadamente, en carácter benigno.

—Ha celebrado su fiesta mayor de invierno la vecina villa de Prats de Llusanes con un extenso programa de solemnidades religiosas y fiestas de carácter cívico, que tanto unas como otras se vieron animadísimas.—C.

BERGA

NOTICIAS VARIAS

El lunes se reunió la Comisión Permanente del Ayuntamiento, tomando, entre otros, los siguientes acuerdos:

Aprobar los planos del nuevo Juzgado de Primera Instancia, exento de arbitrios municipales; celebrar la Fiesta del Arbol; autorizar varias obras; ceder en arriendo el agua de «Tagast»; ordenar el pago de todas las cuentas pendientes; y telegrafiar al capitán general transmitiéndole el pésame del Ayuntamiento por el fallecimiento de su hermano, el contralmirante don Angel Barrera.

También se ha reunido la Comisión de Hacienda, la cual ha visto con satisfacción el floreciente estado del Municipio.

—Ha fallecido, a la edad de cuarenta y un años, el conocido industrial don Nicolás Clemente.

—Nuestro buen amigo don Juan Alsina Fornell pasa en estos momentos por la pena de haber visto morir a su hija Magdalena, preciosa niña de tres años.

Al entierro y funerales asistió numerosa concurrencia.—C.

CRONICAS DE MANRESA

LA PASARELA DEL NORTE

Al apearse el viajero en Manresa—vía Norte—no le espera, ciertamente, muy bella perspectiva.

Extendida sobre las aguas del Cardoner aparece «la pasarela amputada», como le llaman algunos.

Años ha, unas inundaciones, de luctuosa recordanza, arrastraron un poyo de la misma, y de aquella fecha, unos tablones cruzados a manera de frágil andamiaje, ofrecen el paupérrimo efecto de algo sin valor, ni importancia.

Se dijo, entonces, que aquellos postes guardarían una relativa interinidad. Una interinadad ciertamente prorrogada con tanta demasía, que ha llegado a hacerse efectiva.

Al viajero que llega a Manresa y tiene que atravesar la pasarela del Norte, le asaltan unas dudas terribles. ¿Hay seguridad?—se pregunta. Y, por si acaso, salva a pasos largos el obstáculo.

Luego, podría respirar satisfecho, si otro contraste no le inquietara.

A la visión rocosa y feudal que le ofrece la mole de la Seo—silueta medioeval bella y atractiva—le sucede el páramo recinto de la Reforma, con sus montones de ruinas en continuo aumento.

Sensitivo el viajero, se da perfecta cuenta de la interinidad que campea en la capital del Bagés.

Nada tan cierto. La impresión que ofrece Manresa, en múltiples aspectos, es de marcada interinidad.

Hasta hace poco tiempo—y a consecuencia precisamente de la gestión del último Ayuntamiento popular—las obras del Grupo Escolar ostentaban afectadamente su olvido.

Continúa ahora esta pasarela del Norte, la pauta.

A propósito de la misma, se ha hablado mucho. Proyectos y gestiones no han faltado. Han sobrado, quizás, porque la posibilidad de una solución no se vislumbra.

Y mientras tanto, la inquietud invade nuestros pechos al contemplar con frecuencia aquel poyo de tablones que de interino ha pasado a efectivo.

A. P. M.

Manresa y Enero.

El homenaje al general Barrera

El Comité Ejecutico de homenaje al general Barrera nos envía la siguiente nota:

«El Comité organizador del homenaje que ha de tributarse en su día al Excmo. señor capitán general está recibiendo a diario inequívocas pruebas del extraordinario entusiasmo que reina entre todas las clases sociales de la región, para contribuir a los actos en organización y que prometen tener una gran resonancia.

Las listas abiertas de suscripción se nutren con innumerables donativos, dándose el caso verdaderamente halagador de que al lado de cantidades importantes figuran las sumas más modestas, justificando plenamente que en el homenaje toman parte lo mismo las clases más humildes que las más elevadas.

Como quiera que la espléndida mesa y la arquilla que ha de contener los pliegos de firmas tardarán todavía algún tiempo en ser terminadas por uno de los más acreditados talleres artísticos a quienes se ha dado el encargo, se ha prorrogado el plazo de entrega de hojas y admisión de donativos hasta el 15 de marzo.

No obstante, el Comité, domiciliado en la calle de Fernando, número 30, principal, ruega en favor de la mejor organización del homenaje, que no se espere a última hora para solicitar hojas de adhesión y la entrega de los donativos.

En breve se publicará la primera relación de éstas.

T. S. H.

Programa para hoy, sábado, día 29

BARCELONA (Radio-Barcelona)

18.00: El Trío Radio interpretará: «To Dance The», charleston (Tabuenca y Martra); «Pericón del Paraguay», pericón (J. M. Torrents); «La Rosa de Estambul», selección (F. Lehar); «Anemone», intermedio (L. Siede); «Generalissimus», marca (P. Loncke).

18.50: Boletín del Servicio Meteorológico de Cataluña; Ultimas noticias.

20.45: Retransmisión de la ópera «Rigoletto», que se dará en el Gran Teatro del Liceo.

Compre usted exclusivamente en las casas que anuncian en esta sección, por ser de intachable seriedad y competencia y vender únicamente los materiales de primera calidad.

BARCELONA (Radio-Catalana)

A las 21: Boletín meteorológico de Cataluña; Cotizaciones de Bolsa de Barcelona; Crónica de arte, deportes y modas; Acto de concierto: «Campeón», orquesta, Mayoral; «Serenata de amor», orquesta, Sulima; «El chispero Gomares», señor Bofill-Borrás, Bofill-Torrens; «Por una mujer» (fantasía), orquesta, Lambert; «Amor con amor se paga», señor Guixart; «Aria», señor Dini, Pergolese; «El canto del trovador» (serenata), señorita Guzmán, Acevedo; «Romanza capricho», orquesta, Fauchey; «¡Y tenía un lunar!...», señor Bofill-Borrás, Horm; «Clair de lune!...», orquesta, Thomé; «¡Volen!», señor Cuixart; «Reverie», señor Dini, Schumann; «Como las hojas...», señorita Guzmán, Aulí; «La Favorita» (fantasía), orquesta, Bonizetti; «Champán», señor Bofill-Borrás, Tragán; «Leyenda meoeval», señor Cuixart; «Mírame», señorita Guzmán, Quirós; «Granada», señor Dini, Ross; «Pero hay una melena», señor Bofill-Borrás, Horm; «Prometatge» (sardana), orquesta, Lambert; «¡Tan pebetita era!...» (tango), señorita Guzmán, Quirós; «Money blues» (fox), orquesta, Frey; «Desvarío», señor Cuixart; «El niño judío» (fantasía), orquesta, Luna; «Yo... nada», señor Bofill-Borrás, Cea y Parera; «Humoresca», orquesta, Huguet; «Loquita de amor», señorita Guzmán, B. Reyna; «Rires et plaisirs», orquesta, Mayoral.

UNION-RADIO, MADRID

11'45: Notas del día.—12: Campanadas de Gobernación; Cotizaciones de Bolsa; Noticias de Prensa; Primeras noticias meteorológicas.—14 a 15'30: Orquesta Artys: Intermedio por Luis Medina; Revista de libros, por Isaac Pacheco; Bolsa de trabajo; Noticias; Orquesta.—21'30: Cursos radiados: Duodécima lección del curso de «Astronomía popular», «Las Estrellas» (segunda parte).—22: Señales horarias; Ultimas cotizaciones de Bolsa; Concierto variado por la Banda del Regimiento del Rey; Noticias de última hora; Servicio especial para Unión Radio.—24: Música de baile; Transmisión del Jazz-Band «The London Rythn King» y Orquesta Ibáñez, del Palacio de Hielo.

RADIO PARIS

10'30 a 11: Informaciones; Música. 12'30 a 14: Radioconcierto: Chanson Javanaise, Deux danses hongroises, Romance, Cocorico, La joven religiosa, La Prometida.—13'50: Cotizaciones comerciales.—16'30: Cierre de valores; Radioconcierto; Bailables.—17'35: Ciere de cotizaciones.—19'40: Actualidades.—20: Agricultura, conferencia; Cotizaciones.—20'30: Radioconcierto.

¡¡¡Comerciante!!!! ¿Quiere usted sentar precedente de seriedad? ¿Le interesa aumentar sus ventas? Anuncie en esta sección.

RADIO LONDRES

15: Concierto por la Banda Militar. 17'15: Sesión infantil; Bailables.—18'30: Hora oficial de Greenwich; Pronóstico del tiempo; Primer boletín general de noticias; Orquesta Sinfónica Radio.—19'15: Concierto Bach; La Orquesta.—20'45: Canciones francesas: Canción triste, Les Papilons, La Lettre, Chevaux de bois, Mandoline.—21: Pronóstico del tiempo.

UN PROGRAMA DE HOMENAJE AL MAESTRO DON JOSE SERRANO, EN «RADIO-CATALANA»

El programa que mañana domingo, da «Radio-Catalana» ofrece sugestivas e interesantes novedades. En él figuran tres obras del maestro valenciano don José Serrano: «Moros y Cristianos», «La reina mora» y «La mala sombra».

Para interpretar los más importantes fragmentos de estas zarzuelas «Radio-Catalana» cuenta con artistas de gran mérito. Entre ellos figuran Mercedes Melo, Angeles Peragalo, Consuelo Casas, el tenor señor Gonzalo, el barítono Gerardo Fervas, el tenor cómico señor Pascual, etc.

Otras novedades ofrece a los radioyentes «Radio-Catalana». El profesor de Oboe, señor Carles, acompañado al piano por el señor Badía, interpretará varias composiciones de Schumann.

Además, la artista señorita Angeles Peragalo, el tenor Augusto Gonzalo y el barítono Gerardo Fervás, cantarán otros números de famosos maestros.

Por vender cocaína

Noticioso el jefe superior de policía de que en la farmacia establecida en la calle de Espalter, esquina a la del Beato Oriol, se expendía cocaína mediante la presentación de una contraseña, consiguió una de éstas aquella autoridad, enviando a dos agentes de la Brigada de Investigación Criminal para que lo comprobaran, como así ocurrió realmente, pues que a la sola vista de la contraseña, se les sirvió la cantidad que de la citada droga estupefaciente habían pedido.

Como es natural, los policías procedieron a la detención del dependiente que les despachó y del encargado de la farmacia, que resultaron ser Juan Hierro Visa y Juan Andrés, este último, de 16 años.

Información Nacional y Extranjera

LO QUE DISPONE LA "GACETA"

R. O. resolviendo favorablemente una instancia de la Sociedad de Estudios Económicos de Barcelona

Madrid, 28.—La «Gaceta» publica un decreto ley referente al texto de la ordenación bancaria.

Real orden resolviendo afirmativamente la instancia de la Sociedad de Estudios económicos de Barcelona en solicitud de que se le exima del impuesto del timbre en una intensa propaganda que se propone hacer durante una semana en favor de los productos de las fábricas del suelo nacional.

Real orden disponiendo que interin la Comisaría Sanitaria Central estudia los informes emitidos sobre la petición de modificar la constitución de la comisaría inspectora y establece la forma definitiva de realizar el servicio de asistencia médico-farmacéutica por sociedades, se autorice al director general de Sanidad para nombrar una comisión interina formada por funcionarios que no tengan ninguna relación con los directores gerentes, presidente o propietarios de sociedades de asistencia pública.

Real orden referente al viaje del ministro de Gracia y Justicia a Canarias.

La Comisión, además de oir cuantas peticiones y reclamaciones se le formulen, por las corporaciones y habitantes de las islas Canarias, efectuarán cuantas comprobaciones disponga el ministro de Gracia y Justicia, a cuyo efecto, todas las autoridades, corporaciones y centros del archipiélago canario facilitarán cuantos datos se les reclamen, viniendo también obligados los centros oficiales a prestar el personal auxiliar necesario en los casos en que al ministro le interesen.

El ministro de Gracia y Justicia podrá resolver como si fuera titular del departamento respectivo, los expedientes de carácter urgente que a punto de resolución ministerial mediante Real orden como asimismo puede dictar cuantas Reales órdenes deferentes a cualquier departamento estime oportunas para activar la sustanciación de expedientes.

El ministro ha dicho que, en uso de las atribuciones que le concede la Real orden, visitará las siete islas y resolverá inmediatamente los problemas planteados.

Se tratará directamente con los propietarios y aldeanos del asunto de la propiedad territorial.

Se modificará para Canarias la ley de aguas.

Con el fin de no perder el contacto con los funcionarios ,el ministro se alojará, sin excepción, en todas las islas, en los mismos hoteles que aquéllos.

Según calcula el señor Ponte, su ausencia de Madrid durará, aproximadamente, unas tres semanas.

Forman la Comisión asesora: por Gracia y Justicia, el jefe de la Sección auxiliar, señor López Pérez; el inspector de Sanidad exterior, don Federico Lancia Peón, y el de Hacienda, señor Azúa, de la Dirección del Timbre. Instrucción, el señor Daban, jefe de la Sección de Estudios. Fomento, el ingeniero de Obras públicas señor Eguidacen y el agrónomo señor Villena. Trabajo, el ingeniero don Marcelino Arana. Del Consejo de la Economía Nacional, don Gustavo Navarro.

También irán el taquígrafo sedor López Pérez, jefe de Zaragoza, y dos ordenanzas.

OTRAS DISPOSICIONES INTERESANTES

El proyecto de ordenación bancaria

Madrid, 28.—La «Gaceta» publica el decreto de ordenación bancaria cuyo texto es la refundición de las disposiciones en vigor, entre las cuales figuran las siguientes:

Facultad exclusiva para emitir billetes al portador concedida al Banco de España.

Prórroga por otros 25 años, que terminará el 31 de diciembre de 1946, ejerciendo el Banco el carácter de único de emisión en el territorio nacional y en las posesiones españolas.

El capital del Banco de 150 millones de pesetas se aumentará en 177, mediante la creación de 54,000 acciones idénticas a las actuales y completamente liberadas, que serán ofrecidas a los tenedores de los 90,000 bonos del mismo Banco actualmente en circulación, realizando el canje a razón de tres acciones por cada cinco bonos.

A petición del Banco de España y previo informe del Consejo Superior Bancario, en el sentido de estimarlo indispensable para la economía nacional, autorizá el aumento de la circulación hasta la suma máxima de 6,000 millones con el mismo régimen de garantía metálica que se establece para la circulación que exceda de 4,000 millones hasta la de 5,000, sin que esta ampliación pueda dar lugar a otras compensaciones en favor del Estado.

La existencia de plata que haya de garantizar la circulación de billetes será en moneda de curso legal en España.

El oro podrá ser en moneda española por su valor nominal, en moneda extranjera por su valor a la par monetaria y en barras a razón de 3.444'44 pesetas por quilogramo de oro fino, que es precio vigente con arreglo a la ley monetaria.

Continuará el crédito de Tesorería hasta la cantidad de 350 millones de pesetas.

Como compensación extraordinaria a la prórroga del privilegio de emisión que se otorga en esta ley, el Estado participará en la distribución de los beneficios del Establecimiento.

En lo que concierne a la Banca privada, se disponen los extremos consignados en recientes disposiciones. Se establecerá en el Ministerio de Hacienda una Comisaría de ordenación de la Banca privada, constituída por un Comisario Regio nombrado por el Gobierno por acuerdo del Consejo de Ministros a propuesta del de Hacienda y un Consejo que se denominará «Consejo Superior Bancario».

Las infracciones de cualquiera de las normas de observación general acordadas por el Consejo Superior Bancario, bien para la Banca inscrita solamente, bien para toda la Banca privada, serán objeto de la decuada sanción que decretará el Comisario Regio previo estudio y propuesta en cada caso por el Consejo Superior Bancario.

Las sanciones aplicables serán:

La primera, amonestación privada; la segunda, censura comunicada a toda la Banca; la tercera, multa de 500 a 25,000 pesetas, y la cuarta, privación por plazo máximo de un año, tratándose de Banca inscrita, de los derechos que a ésta confiere la legislación vigente.

Las tres primeras sanciones, podrán aplicarse a la Banca no inscrita cuando infrinja normas que rijan para todos los establecimientos bancarios.

La inscripción en la Comisaría, será voluntaria y sólo podrán pertenecer a la misma, los Bancos y banqueros españoles.

Quedan reservados a los Bancos y banqueros inscritos, los siguientes beneficios:

a) Régimen de bonificación en las operaciones que realicen con el Banco de España, de acuerdo con lo previsto en la base octava del artículo primero de la ley, y

b) Facultad para concertar con el Estado un régimen especial para el establecimiento del cheque cruzado y del cheque de viaje y para obtener un concierto para el impuesto del Timbre sobre cheques y talones.

FIRMA DE GRACIA Y JUSTICIA

Madrid, 28.—La «Gaceta» publica los siguiente Decretos del ministerio de Gracia y Justicia:

Nombrando inspector regional del territorio de la Andiencia de Albacete, a don Juan Antonio Montesinos Donday, magistrado de la misma.

Idem, ídem, de la Audiencia de Cáceres, a don Alberto Cisneros Sevillano, magistrado de la misma.

Idem, ídem, de la Audiencia de Coruña, a on Nicolás Badía Alvarez, magistrado de la misma.

Idem ídem de la Audiencia de Granada a don Bonifacio Alvarez Arranaz, magistrado de la misma.

Idem ídem de la Audiencia de Las Palmas a don Mariano Cáceres Martínez.

Idem ídem del territorio de la Audiencia de Madrid a don Guillermo Santuguinis, magistrado de la misma.

Idem ídem de la Audiencia de Oviedo a don Francisco Quiñones, magistrado de la misma.

Idem ídem de la Audiencia de Palma a don José Aragonés, magistrado de la misma.

Idem ídem de la Audiencia de Sevilla a don Juan de Dios Cuenca, magistrado de la misma.

Idem ídem de la Audiencia de Valencia a don Carlos Uzaro, magistrado de la misma.

Idem ídem de la Audiencia de Valladolid a don Francisco Otero de la Torre, magistrado de la misma.

EL REGRESO DE LA «ATLANTIDA»

La escuadrilla del vuelo a Guinea sigue en Lagos, de donde saldrá mañana

Madrid, 28.—En la Dirección general de Colonias y Marruecos manifestaron hoy que la escuadrilla «Atlántida» seguía en Lagos, de donde se propone salir el domingo próximo.

ACUERDOS DE LA CAMARA DE COMERCIO DE MADRID

Madrid, 28.—Se ha reunido la Cámara de Comercio en pleno; dada cuenta del Real decreto condonando a la citada Cámara de Comercio las cantidades que actualmente restaban por reintegrar al Tesoro de los anticipos reembolsables concedidos a los comerciantes, cuyos establecimientos fueron asaltados en 1919, se acordó que el presidente visite a los señores marqués de Estella y Calvo Sotelo, para expresarles las gracias en nombre de la Cámara y de los damnificados.

Fué designado don Hilario Crespo, para que represente a la Corporación en el Comité central de la Exposición de Barcelona.

Se acordó llevar a la conversión las Obligaciones del Tesoro que posée la Cámara.

También quedó definitivamente aprobada la información sobre el Código de Comercio.

Por último se acordó que pasara a estudio de la Comisión correspondiente, un trabajo soble la posible rebaja del franqueo en los servicios postales.

LA IMPORTACION DE GANADO

Madrid, 28.—En la «Gaceta» se publica hoy una Real orden del Ministerio de Fomento prohibiendo la importación de ganado de pesuña procedente de Holanda, Andorra, Francia, Rumanía, Portugal y República Argentina y, por el contrario, se autorizan las que se habían solicitado de procedencias de Marruecos, Suiza, Alemania, Bulgaria y Yugoeslavia.

LAS CONFERENCIAS DE OSSORIO Y GALLARDO

Madrid, 28.—Esta tarde ha continuado sus disertaciones en la Academia de jurisprudencia acerca de la reforma judicial el ex ministro señor Ossorio y Gallardo.

Se ocupó hoy de la formación del funcionario judicial.

En este sentido, dijo que la reforma debe hacerse desde los años de estudio. Debería crearse una Escuela profesional de Derecho, donde, a parte de una instrucción general, hubiese tanto especialidades como modalidades de la carrera. La Facultad debería reducirse para los que quisieran seguir estudios doctrinales y de investigación.

En cuanto a la formación del Tribunal Supremo, dice que debería evitarse el que su personal se reclutase entre ancianos. Sería mejor que formaran parte de él hombres de todas las edades.

Habló a continuación de la remuneración del personal judicial, citando varios casos en los que se demuestra la estrechez en que viven estos funcionarios. Pide que se les dé una remuneración adecuada a la alta misión que desempeñan.

Habló, por último, de la justicia municipal y dice que debe desaparecer el arancel.

Fué muy aplaudido.

LA ORGANIZACION PARITARIA

Asociaciones catalanas que solicitan constituir comités

Madrid, 28.—En la primera sesión que celebre la subcomisión de organización de la Comisión interina de Corporaciones, se tratará acerca de la petición formulada por las siguientes entidades para constituir Comités Paritarios:

Barcelona: Asociación Nacional de Fabricantes de Juguetes y artículos de bazar.

Calella (Barcelona), Sociedad de fabricantes y obreros de géneros de punto.

Barcelona: Asociación de empleados y obreros de la Sociedad General de Aguas de Barcelona.

Sabadell (Barcelona): Gremio de carpinteros; Unión patronal de mecánicos y metalarios; Gremio de sastres, cafeteros, barberos, pasteleros e instaladores de agua, gas y electricidad.

Mataró (Barcelona): Sociedad de obreros electricistas y similares de Mataró y su comarca.

BANQUETE EN HONOR DE RICARDO COROMINAS

Madrid, 28.—En un popular establecimiento de Cuatro Caminos se ha celebrado un banquete en honor de don Ricardo Corominas, ofrecido por sus obreros para regalarle las insignias de la medalla del Trabajo que recientemente le ha concedido el Gobierno.

LA CONVERSION DE LOS TESOROS

Madrid, 28.—La animación en el día de hoy en las operaciones de consolidación de las Obligaciones del Tesoro fué igual que en días pasados, siendo las ventanillas de febrero las que más público tienen y las que más trabajan hasta las siete de la noche.

Los empleados del Banco siguen trabajando y muchos de ellos salen de las oficinas a las cuatro de la madrugada.

Las impresiones continuaban siendo optimistas.

El Ayuntamiento ha presentado a la consolidación 22.000.000 de pesetas suyos 1.500.000 el Montepío de Empleados Municipales y 220.000 pesetas del Patronato de La Latina, de que forma parte también el Ayuntamiento.

***

Madrid, 28.—El total de lo presentado hoy a conversión en Madrid, es de 134 millones y en toda España, a falta de 15 provincias, es de 445. El total de lo convertido, correspondiente a vencimientos posteriores al 4 de febrero, es de 1.350 millones.

En Barcelona se han suscrito hoy 54 millones; en Alava, 18; Guipúzcoa, 21; Navarra, 61; Vizcaya, 55.

Como las Obligaciones del vencimiento de 4 de febrero habrán de convertirse forzosamente, salvo las que se presenten a reembolso y este caso, por lo que se va viendo, será una insignificante minoría, puede darse por convertidas, con lo cual la cifra absoluta alcanza unos 2,500 millones.

Hoy no se ha presentado en toda España ninguna Obligación a reembolso.

En el Banco de España, de Madrid, continuó la cola y hubo que habilitar más ventanillas.

VARIAS NOTAS TETUANIES

Tetuán, 28.—En la orden de la plaza se publica el resumen del expediente abierto para conceder la laureada al soldado del batallón de ingenieros de Tetuán don Félix Hermano Giménez, que formaba parte del equipo telegráfico destacado en la posición de Cudia Taar.

Las fuerzas aéreas continuaron los reconocimientos fotográficos sobre las alturas de Yebel Alan y otros sectores del macizo de Beni Aros.

Cuando volaba sobre Buharrax un aparato Breguet, tripulado por dos oficiales, tuvo que aterrizar por averías, resultando el aparato con desperfectos y los oficiales con lesiones, que les fueron curadas en la enfermería de Buharrax, a donde fueron trasladados inmediatamente.

Una partida de bandoleros trató de razziar el aduar de Beni Hameid, pero avisada la mejaznia de Rabba, la cual acudió rápidamente y dispersó a los malhechores, sin darles tiempo para llevar a cabo sus propósitos.

LOS MINISTROS DE LA GOBERNACION E INSTRUCCION, EN MURCIA

Murcia, 28.—Han llegado los ministros de la Gobernación e Instrucción Pública, siendo recibidos en la estación por todas las autoridades, muchas personalidades y numeroso público.

RUMBO A CHINA

Telegrama del Presidente al comandante del "Blas de Lezo" y contestación de éste

Madrid, 28.—El presidente del Consejo ha dirigido el siguiente telegrama al comandante del «Blas de Lezo»:

«Al zarpar barco su mando para desempeño de honrosa misión confiada, exprésole fervientes votos feliz viaje y acierto en resolución de cuantos problemas se presenten.

No necesita consignarse emoción e interés con que España seguirá el viaje y actuación de uno de sus cruceros, de producción nacional, mandado y tripulado por patriotas entusiastas anhelosos de enaltecer nombre español. Que la Virgen del Carmen guíe y proteja a todos.—Marqués de Estella.»

Comandante crucero «Blas de Lezo» a presidente del Consejo de ministros:

«Al comenzar viaje para desempeño honrosa misión confiada por Gobierno que tan dignamente preside, entusiasmo dotación este buque hace votos por prosperidad de Patria y por felicidad de ilustres abnegados patriotas que forman aquel conjunto. Nuestra amada Patrona nos traerá regreso España con satisfacción deber cumplido. Leer dotación cariñosa despedida, agradecióla emocionada al grito de Viva España.»

***

Madrid, 28.—En el ministerio de Marina facilitaron la siguiente nota:

«Se tiene noticia de la salida del crucero «Blas de Lezo», de Ceuta, en la madrugada de hoy, después de rellenar de combustible sólido y líquido.

El previsión de que al comandante conviniera proveerse de antecedentes o interesantes datos para su comisión, se le ha autorizado paa hacer escala en Malta, la que no originará retraso sensible en su viaje, por ser punto próximo a su derrota y no tener de duración la escala sino pocas horas.»

MANIFESTACIONES DEL SECRETARIO DE LA LEGACION DE CHINA EN MADRID

Madrid, 28.—Un periodista se ha entrevistado hoy con el secretario de la Legación de China en Madrid.

Mr. Lai-Pohu-Liou, contestando a preguntas del reporter, ha dicho que las dificultades de comunicaciones con su país hace que ellos mismos no sepan lo que allí ocurre más que por los telegramas de las Agencias, que vienen generalmente de fuente inglesa y con sus naturales tendencias.

Añadió que el movimiento chino es una reivindicación que inspira la injusticia de los tratados que concertaron los grandes países con China, tratados que datan de 60 y 70 años, y lo que se pretende es que se concierten otros más en consonancia con la realidad actual de los pueblos.

Este es el criterio general, aunque los nacionalistas sean más exaltados, pero de ninguna manera se trata de un movimiento xenófobo.

Respecto de los incidentes que se están desarrollando, cree que es posible esperar a que haya noticias más concretas.

En cuanto a la actitud de Inglaterra, opina el diplomático chino que será una actitud de benevolencia y está seguro de que, mediante conversaciones diplomáticas, se encontrará una solución que armonice todos los intereses.

No cree en la posibilidad de una guerra, y en cuanto al saqueo de las misiones españolas, dice que con el estado de exaltación en que se encuentra el país, unido al antagonismo religioso, no es difícil que se hayan realizado lamentabilísimos atentados, pero que éstos son fenómenos reflejos de la política interior.

Terminó diciendo que como ellos son representantes diplomáticos de la República, china, no representan ni al Gobierno de Cantón ni al de Pekín, sino a China, y que el matiz político no tiene que ver con su actuación, por lo cual, mientras no se resuelva la guerra, no pueden hablar de ello.

PROTESTA DE JATIVA

Valencia, 28.—Esta mañana han visitado al gobernador civil, el alcalde de Játiva y personalidades importantes de aquella población, acompañados de más de 500 vecinos, para protestar ante dicha autoridad contra la forma en que se hace la cobranza del impuesto del Catastro sobre la riqueza rústica y urbana.

Presentaron a la primera autoridad de la provincia varios documentos en los que resaltan las exageraciones cometidas y, comprobadas éstas por el gobernador, les prometió resolver el conflicto a la mayor brevedad.

LA CONFERENCIA DE TANGER

Las conversaciones franco españolas comenzarán el día 6 del próximo febrero

Madrid, 29, a las 2.—Nuestro embajador en París, señor Quiñones de León, ha comunicado al Gobierno que M. Briand, después de aceptar el plazo de los delegados españoles señores Quiñones de León, Aguirre de Carce y Espinos, las conversaciones sobre Tánger se han fijado para el día 6 del próximo mes de febrero.

El día 4 saldrán de Madrid los señores Aguirre de Cárcer y Espinós.

Según nuestras informaciones, que consideramos de origen fidedigno, España mantendrá su primitivo punto de vista de que Tánger sea enclavado en la zona española. Como quiera que los tratados fijan un régimen especial, España lo aceptará, siendo este punto objeto de conversaciones posteriores.

La principal objeción que parece que formularán los delegados franceses es la de que en Tánger ha de subsistir necesariamente la soberanía del sultán y a este punto no se opondrá España, aceptando esta soberanía con la delegación del sultán.

Se basa la pretensión de España en la dificultad que ofrece el Estatuto internacional de Tánger y que desaparecería con la incorporación de Tánger a la zona española.

Además, los delegados españoles demostrarán que a España no le mueve ningún fin imperialista, ya que posee con plena soberanía las plazas de Ceuta y Melilla, tan importantes en el estrecho. La única pretensión es que Tánger constituye un peligro para la expansión del protectorado español.

Otro de los argumentos de los franceses es de tener que dar una mayor extensión a la labor civil en Marruecos, y a esto les demostraremos la muy extensa que realizamos en obras públicas en Marruecos y las que se han fijado en el reciente presupuesto.

TANGER—DICE «EL DIARIO DE MARRUECOS»—ES UNA CIUDAD ESENCIALMENTE ESPAÑOLA

Tánger, 28.—«El Diario de Marruecos» publica un artículo relacionado con la cuestión de Tánger, diciendo que el único medio de consolidar la obra militar realizada por España en la zona del protectorado es dar a Tánger una solución netamente española.

Estima que para bien de la ciudad misma la solución no puede ser política ni práctica, no existiendo otra más práctica, ni de mayor eficacia, incluso para el mismo porvenir de la ciudad, que su incorporación a la zona española.

Todas las soluciones que se den a este asunto, asegura el periódico, si tienen una base internacional fracasarán igual que ha fracasado el mismo estatuto que ha tenido aquél carácter.

Tánger, añade, es una ciudad esencialmente española.

Cree el «Diario de Marruecos», que ha llegado la hora de que los franceses demuestren que las manifestaciones de consideración y afecto prodigadas a España cuando les prestó su ayuda para resolver el problema militar, eran algo más que simples palabras, pues ellos no ignoran el valor que tiene Tánger, para consolidar la labor realizada por España.

En cambio, para los franceses, no es ninguna cuestión esencial.

LLEGADA DEL SEÑOR STEEG

Tánger, 28. -- A bordo del «Mariscal Lyantey», llegó el residente general Steeg.

A las cuatro de la tarde prosigió viaje con dirección a Casablanca.

LAS VICTIMAS DE UN DERRUMBAMIENTO

Melilla, 28.—Ha sido extraído de entre los escombros del derrumbado Torreón de las Cabras el cadáver del soldado José Ruiz García, que, como Vicente Mendía, pertenecía al reemplazo de 1924.

El cuerpo del desgraciado soldado se hallaba horriblemente destrozado.

Poco después se verificó el entierro de los dos cadáveres, asistiendo comisiones de los Cuerpos a los cuales pertenecían los citados soldados.

José Ruiz era natural de Baza pertenecía a una familia bien acomodada; Vicente Mendía era natural de Navarra.

LLEGADA DE AVIONES

Melilla, 28.—Al atardecer llegaron, procedentes de Madrid, después de hacer escala en Sevilla y Tetuán, cinco aparatos pilotados por el capitán Iglesias, tenientes Paxot y Elorza y suboficiales Ramos y Pérez Sánchez.

IMPOSICION DE CONDECORACIONES

Madrid, 28.—El lunes próximo, en la Embajada de Cuba, se celebrará la imposición de condecoraciones concedidas al general Primo de Rivera y otras personalidades.

El embajador ya ha entregado al príncipe de Asturias el álbum de honor y la cruz del Mérito Militar.

AMERICA

UZCUDUN EN NUEVA YORK

Se le tributa una recepción entusiasta - Explica sus victorias y dice que no peleará el 7 de febrero por sufrir una lesión en la mano derecha - Su próximo contrincante será Sharkey

Nueva York, 27.—Ha llegado el campeón español, Paulino Uzcudun, a Nueva York. Toda la colonia española, especialmente la vasca, ha acudido a la estación central a recibir el tren en que venía de Tampa el campeón vasco.

El recibimiento ha sido entusiasta. Uzcudun, rodeado de periodistas, ha manifestado que de los tres encuentros celebrados, el último ha sido el más duro.

«Contra O'Grady apenas tuvo que emplearme—nos dice—. Quiso el californiano defenderse con golpes bajos; pero de nada le valió, porque pronto me deshice de él. El cubano Antolín Fierro es el tipo de boxeador contra quien me gusta enfrentarme; grande y fuerte, de los que no rehusan la batalla.

También le vencí con facilidad. El americano Homer Smit es un pugilista duro y peligroso, por su mucha experiencia. Tuve la desgracia de lesionarme la mano derecha mediada la pelea, por los numerosos golpes que le dirigí. A pesar de ello, conseguí por fin, en el séptimo asalto, asestarle el golpe definitivo, que me dió la victoria.

No puedo pelear el 7 de febrero, como estaba anunciado, contra Hansen; necesito reposo, para curarme la lesión, que, afortunadamente, no reviste importancia».

Uzcudun no denota cansancio, después de celebrar tres combates en veintiun días. Su aspecto físico es inmejorable.

Ha quedado anulado el combate concertado para su presentación contra Knute Hansen para el 7 de febrero. Antes de que la lesión de Paulino impidiera su celebración, Hansen había manifestado que no estaba dispuesto a luchar con Uzcudun.

Tex Richard, en vista de la negativa de Hansen, ha expuesto que entablará unas negociaciones con Sharkey, que espera den por resultado que se concierte en firme el combate Uzcudun-Sharkey, para presentación de Paulino, dejando la fecha sin fijar, por no poderse precisar el tiempo que necesitará el campeón español en su curación.

Se confía que posiblemente, dentro del mes que viene, a últimos del mismo, se verificará el combate.

EL PRINCIPE DE ASTURIAS Y EL INFANTE DON JAIME EN CORDOBA

Córdoba, 28.—En el expreso de Madrid llegaron el Príncipe de Asturias y el infante don Jaime acompañados de su séquito.

Aguardaban en la estación entre otras personalidades, los Gobernadores de Sevilla y Córdoba y el Alcalde de esta ciudad.

El Príncipe de Asturias y el infanfante don Jaime, se trasladaron al Palacio del Marqués de Viana, donde descansaron y cambiaron de ropa.

A las nueve de la mañana, y después de desayunar, salieron en auto recorriendo la población.

El público les ovacionó con entusiasmo.

LA ASAMBLEA DE LOS ABOGADOS

Pamplona, 28.—Se ha reunido el Colegio de Abogados para enterarse de la convocatoria hecha por el Decano de Madrid, señor Cierva, para la Asamblea que se verificará el 2 de febrero.

El Colegio acordó asistir a dicha Asamblea, representado por su Decano señor Lizárraga. Este llevará a la Asamblea, entre otras cuestiones, una interesante, ya antes de ahora tratada por el Colegio de Pamplona y en Congresos de abogados y que se relaciona con la creación, en el Tribunal Supremo, de una Sala especial que entienda en los asuntos de derecho foral.

Se dió cuenta de que recientemente la Sala civil del Tribunal Supremo sentó jurisprudencia sobre el «ab intestato» en el Derecho foral navarro.

El Decano de este Colegio de Abogados sostendrá, en la Asamblea del día 2 de febrero, la necesidad de que para que no se repitan casos como el de la indicada sentencia, se cree en el Tribunal Supremo una Sala especial, formada por Magistrados competentes en Derecho foral.

EL SEÑOR BUGALLAL

Madrid, 28.—De regreso de su viaje, es esperado en Madrid pasado mañana el ex presidente del Congreso señor Bugallal.

CHINA

LOS ACONTECIMIENTOS EN CHINA

El hijo de Chan-So-Ling anuncia, que la menor intervención de cualquier potencia, determinaría la unión de los ejércitos del Norte y del Sud

París, 28.—Noticias de Pekín atribuyen al general chino Chan Tsu Ling hijo del mariscal Chang So Lin, la declaración que bastaría que una potencia extranjera, cualquiera que fuese, intentase mezclarse en los asuntos interiores de China, para que los ejércitos chinos, tanto el del Norte como el del Sur, se unieran en un esfuerzo común para hacer frente al extranjero.

Las mismas noticias aseguran que se van observando cierta unión entre los jefes del Norte y del Sur, a fin de concentrar toda su atención para eliminar la influencia extranjera en China.

Continúa la evacuación de extranjeros y continúan llegando fuerzas

Hong Kong, 28.—Un despacho de Shameen (barrio europeo de Canton), anuncia que los norteamericanos están evacuando el interior de la provincia de Kwang Tun y que en su mayoría se dirigen hacia Hong Mong.

***

Londres, 28.—Al «Daily Express» le comunican de Shangai que continúan la evacuación por parte de todos los extranjeros, sin distinción de nacionalidades, que se encontraban en las provincias del interior, donde el movimiento xenófobo es más considerable cada día.

Los trenes que llegan a Shangai, traen constantemente algunos de estos refugiados, la mayor parte de los cuales han tenido que soportar toda clase de vejaciones.

Se organiza una acción mancomunada de defensa

París, 28.—Según dan cuenta a los periódicos desde Pekín, el ministro británico en China ha dirigido a los representantes de Francia, de los Estados Unidos, del Japón y de Italia, una nota en la que, preveyendo la posibilidad de un movimiento xenófobo en Shangai, sugiere que sea elaborado un plan de defensa común.

Los ministros han acordado solictar instrucciones a sus respectivos Gobiernos.

China y la opinión norteamericana

Nueva York, 28.—A juzgar por la impresión que ha causado en el país norteamericano la nota de Kellog, es evidente que la opinión pública simpatiza con el deseo del Gobierno de procurar cambios en el trato y las relaciones con el país chino, llegando al abandono de los derechos de extraterritorialidad en cuanto ello sea posible. También se juzga necesario el restablecimiento de las tarifas aduaneras, dejando en completa autonomía a los chinos sobre este punto.

El «New York Herald» escribe a este propósito que pudiera muy bien darse el caso que los Estados Unidos se vieran obligados a cumplir su deber como nación al proteger las vidas y los bienes de los súbditos americanos, pero el cumplimiento de este deber no tiene nada de común con el objetivo que ya de antiguo persigue l a política americana, cual es la liberación de China en todo cuanto sea posible de su dependencia con el extranjero, haciéndola un país libre y cuyo Gobierno pueda bastarse a sí mismo.

DISMINUYE LA AUTORIDAD MILITAR EN EL RIO AZUL

Pekin, 28. -- Según informes recibidos del frente, parece que disminuye la actividad militar en el río Azul, y se cree que van a ser entabladas conversaciones con los sudistas.

El frío es muy intenso en toda la China central, lo cual dificulta en gran manera las operaciones.

Es de presumir que los cantoneses no intensificarán sus esfuerzos contra Shanghai, hasta la primavera, pero en un país como China, donde las victorias militares son siempre precarias, toda sorpresa es posible.

En el frente norte, la situación viene a ser igual que en el río Azul.

El ejército de Feng Yu Sian está preparando sus cuarteles de invierno.

Agentes soviéticos llegados de Moscou trabajan para organizar las tropas llamadas nacionalistas.

MAS TROPAS A CHINA

Londres, 28.—Han embarcado para la China dos batallones, con un total de 1.400 hombres.

ALEMANIA

En principio, los nacionalistas aceptan el programa de Marx; pero antes de formar Gobierno, ya riñen sobre cuestión de cargos

Berlín, 28.—Los nacionalistas han aprobado en grandes líneas el proyecto gubernamental del canciller Marx.

Respecto a la distribución de carteras se han planteado serias dificultades, por cuanto los del partido del Centro, exigen 4; los populistas, 3, y los nacionalistas 4, entre ellas la del Trabajo o de Hacienda, lo cual ha originado serias protestas de los partidos del Centro y de los populistas. Sin embargo continúan las gestiones acerca de este extremo y se cree que hoy quedarán zanjadas las diferencias.

A requerimiento de los demócratas, los señores Kulz, actual ministro del Interior, y Reinhold, que lo es de Hacienda, se han negado a formar parte del Gabinete de Marx.

EL RTPARTO DE LAS CARTERAS

Berlín, 28.—La negociaciones relativas al reparto de las carteras, no ha permitido llegar todavía a un resultado satisfactorio, a pesar que desde las diez de la mañana, las fracciones interesadas discuten el asunto sin interrupción.

A las diez el señor Marx ha ido a dar cuenta al señor Hindemburg de la situación.

A las once se han reanudado las conversaciones entre los partidos.

Los nacionalistas han insistido en sus gestiones para obtener cuatro puestos, a lo cual no han querido acceder ni el Centro ni los populistas.

A mediodía han quedado interrumpidas las conversaciones, para reanudarse a las tres de la tarde.

Durante este tiempo, las fracciones han estado reunidas privadamente.

En los pasillos del Reichstag se decía que los nacionalistas renunciarían al ministerio de Hacienda, en favor del Centro, a condición de recibir la Cartera de Transportes, pero los populistas no han querido hacer esta concesión.

A las cinco de la tarde todavía no se había llegado a un acuerdo.

Continúan con la mayor actividad las negociaciones para tratar de solucionar la crisis.

EL EX CANCILLER LUTHER

Gana anualmente 325 mil marcos

Berlín, 28.—El ex canciller Luther acaba de ser nombrado miembro del Consejo de administración de la firma Krupp, con 200.000 marcos anuales de emolumentos.

Como es consejero de la Sociedad de Ferrocarriles del Reich con 100.000 marcos de sueldo, puesto al que no ha renunciado, y tiene 25.000 marcos en calidad de ex canciller, resulta que el señor Luther reune una renta anual de 325.000 marcos.

DIPUTADOS COMUNISTAS CONDENADOS

Praga, 28.—Los tres diputados comunistas que promovieron alborotos en una de las sesiones de la Cámara, en junio pasado, han sido condenados por el Tribunal a la pena de tres y cuatro meses de cárcel.

BARCELONA

¡UN LOCO!—MARCA CON UN HIERRO CANDANTE A UNA NIÑA

Ventura Bombín Díez, habitante en la calle de Vallarán, número 10, bajos, ha denunciado a la policía que días pasados observó en una hija suya, de tres años de edad, llamada Concepción, una señal en el cuello, hecha, al parecer, con un pequeño hierro candente.

Al preguntarle a la pequeña quién le había hecho aquello, respondía ésta que un hombre gordo, el que dándole un bombón la introdujo en el portal de una casa de la calle en que habita.

UN «QUINCENARIO» INTENTA SUICIDARSE ESTANDO DETENIDO

En el Dispensario de la Alcaldía fué auxiliado Manuel Sánchez Díaz, apodado «El Pescadilla», quien estando en los calabozos de la Brigada de Investigación Criminal, intentó suicidarse, causándose con un instrumento cortante, que no fué encontrado, unas heridas de pronóstico leve en el cuello.

UNA DENUNCIA

Don Felipe Wurts, encargado de la fábrica de género de punto, de don Pablo Scherche, sita en la calle de la Encina, ha denunciado a la policía que al dirigirse ayer mañana a la fábrica, le salió al paso un obrero que había cesado en el trabajo, quien le arrojó a la cara unos polvos, sacando después un puñal de grandes dimensiones con el que intentó agredirle, no consiguiéndolo por haber podido el denunciante refugiarse en la fábrica.

FRANCIA

NEGOCIACIONES GERMANO-ALIADAS

París, 28.—Con respecto a las negociaciones germano-aliadas, «Le Matin» precisa que se ha realizado un acuerdo en los tres siguientes puntos:

Primero. Los alemanes entienden que el entretenimiento de las fortificaciones no tiene nada de común con su modernización, tal cual ellos sugerían.

Segundo. Los alemanes se comprometen a no realizar nuevas construcciones de fortificación.

Terecro. Los alemanes aceptan que las obras realizadas y que no han sido declaradas o puestas de manifiesto en el curso de las deliberaciones puedan descubrirse en lo sucesivo, que sean inmediatamente destruídas.

Añade el citado periódico que el acuerdo no se ha establecido aún lo que debe ser demolido de las obras existentes, sobre cuyo extremo los delegados alemanes han solicitado nuevas instrucciones a Berlín.

EL AJEDREZ EN BARCELONA

El miércoles pasado, a las diez de la noche, tuvo el primero de los dos encuentros concertados entre el Club Tívoli y la Peña Morphy. Presentáronse por el Tívoli los jugadores señores Del Valle, Fulbord, Bosocoma, Palau, Arnau, Villar, Molas, Gasol, Cabeza, Euras y Cardona, y por la Morphy: A. Marcoff, B. Marcoff, Erill, Mur, Sario, Vila, Bisbal, Gil, Beyer, Betés y Viltró, capitaneados por los señores Illa y Pardo, respectivamente.

Dada la salida e igualdad de los equipos contendientes, resultó una bella e interesante lucha, empatando a cinco puntos y medio. Salieron vencedores los señores Palau, Villar, Gasol, Cardona y Cabeza, por el Club Tívoli, y A. Marcoff, B. Marcoff, Betés, Erill, Sario por la Peña Morphy. Hicieron tablas los señores Molas y Bisbal. Asistió como árbitro y delegado de la Federación Catalana don Alfredo Munné.

El segundo encuentro tendrá lugar el día 2 de febrero, a las diez de la noche, en el local del Club Tívoi.

EL CONCURSO MUNDIAL CANARICULTURA

Mañana domingo celebrará la Sociedad «Protectora del canario» en el Vivario de Plantas del Parque (junto al Museo Martorell-, entrada por la calle de la Princesa, el concurso Mundial de Canaricultura, siendo la apertura oficial, a las diez y media de la mañana, de cuyo acto se sacarán placas fotográficas para la Prensa gráfica.

La entrada será libre, obsequiándose, además, a los visitantes con un regalo.

LOS CARTERISTAS CONTINUAN OPERANDO

A don José Layola Serra le sustrajeron la cartera, en la que guardaba doscientas cincuenta pesetas.

—En un tranvía de la línea de Las Corts, a Carlos Torrents le birlaron la cartera, en la que llevaba cincuenta pesetas y un carnet de permiso para uso de arma corta y larga.

UN TELEGRAMA DE S. M.

El director del Orfeón de Unión Patriótica ha recibido el siguiente telegrama de Madrid.

«S. M. agradece mucho su amable felicitación».

ULTIMA HORA

LA CACERIA REGIA. AYER LA INTERRUMPIO LA LLUVIA

Bonanza, 28.—El segundo día de la cacería regia en Doñana ha sido interrumpido, lloviendo frecuentemente. No obstante, el Rey y sus acompañantes se dirigieron al campo a las diez de la mañana, cazando en el sitio conocido por «Caserío de los guardas», en los límites de Almonte, donde se dió la primera batida. La segunda fué en la «Querencia del Macho», y la tercera en Aguamuros.

El almuerzo lo celebraron los monteros en los puestos de la cacería.

A causa de la lluvia, los excursionistas regresaron pronto al palacio del coto, llegando allí a las cuatro de la tarde y dando fin a la segunda jornada cinegética.

Se cobraron hoy 28 venados y seis jabalíes. El soberano mató seis reses.

A las seis de la tarde se sirvió el té y a las diez de la noche la comida.

Como los días anteriores, el Rey conferenció telefónicamente con Madrid y el infante don Alfonso con Sevilla.

Fondeó frente al muelle el cañonero «Larache», procedente de Huelva. Ha quedado a disposición del monarca.

LA BOTADURA DEL TRASATLANTICO «MARQUES DE COMILLAS»

Ferrol, 28. -- La Constructora naval ha fijado la fecha del doce de marzo próximo para el lanzamiento del trasatlántico «Marqués de Comillas», que es el barco que más rápidamente se ha construído en estos Astilleros.

Su quilla fué puesta el mismo día que se botó al agua el crucero «Almirante Cervera», en el mes de febrero del año último.

EL DIA GRAFICO

BOLETIN DE SUSCRIPCION

Nombres y apellidos .....

.....

calle ..... número ..... piso .....

Población .....

Sírvanse indicar si prefieren se deje el periódico en sitio distinto al domicilio del suscriptor.

TOS

PASTA PECTORAL del Dr. ANDREU

Cepas, Parras!

Plantones raizados e injertados

para producir uvas para vino o para mesa, en 100, de las mejores variedades conocidas, desde la más temprana a la más tardía.

Solicite el CATALOGO ILUSTRADO, o diríjase a

Establecimientos Vitícolas P. CASELLAS

San Adrián de Besós

(Barcelona)

Junto a parada tranvía. — Línea 43 de Badalona. Final de trayecto. — Teléfono 33 B.

TOS CATARROS, BRONQUITIS, ASMA, se calman en el acto y se curan radicalmente con el **PECTORAL DEL DOCTOR ARTAZA**

ALQUILERES

1.° y pral. 22 drs. cerca est. Norte
casa nueva, 4 dormitorios, etc. AUSIAS-MARCH, 130.

VIVIENDAS ECONOMICAS A 50 PESETAS VILAMARI, 106

DEMANDAS

Señora gestiona
asuntos con reserva, ARAGON, 155, pral., 1.a

HUESPEDES

Fonda Hispano Francesa
LA MAS CENTRICA Y CONFORTABLE
PRECIOS MODICOS
Cerdán, 1 (ZARAGOZA)

Viuda joven
y Srta. sola casarán o cederán habitación a Sr. de posición. R.: RAMBLA DEL CENTRO, 17, 3.o, 1.a

"Restaurant Gastó"
ARIBAU, 59
(entre Aragón y Valencia)
Servicio a la carta y Cubiertos. Salón para Banquetes, Bodas y Bautizos. Saloncitos reservados para familias. **Especialidad en los cubiertos desde 3'50 pesetas, con tres platos, entremeses, pan y vino comprendidos**
ABONOS ECONOMICOS A PRECIOS CONVENCIONALES

Señora gestiona
encargos, rapidez y reserva R.: Montesión, 2, pral.

PENSION LA VERDAD
CALLE SAN SEVERO, 3
(detrás Diputación Provinc.)
PARA CUOTAS abonos a todo estar, 130 y 150 Ptas.; a comer 30 comidas, 50 Ptas. Pasajeros diaria, 7 pesetas.
SERVICIOS ESPLENDIDOS

OFERTAS

PROFESORA
de Piano, Teoría y Solfeo; se ofrece para lecciones en casa o a domicilio. Escribir a El Día Gráfico 5.000.

PRESTAMOS

PROPIETARIOS: DINERO
en Letra o en Hipoteca. Préstamos a largos plazos con el Banco Hipotecario de España. C. Sta. Ana, 5, 1.o De 11 a 1 y de 5 a 7.

VENTAS

A PLAZOS
Muebles y Colchones
Calle SANTA ANA, 18.
La casa que vende más barato y da más facilidades en el pago

"LA ACTUALIDAD"
fábrica de
MUEBLES
JUNQUERAS, 12 y 14
(cerca de Correos)

NOVIOS
MUEBLES
EL INDIO

DORMITORIO, 700 PTAS. A PLAZOS SIN FIADOR SEMANA 12 PESETAS ESTA ES LA CASA QUE VENDE MAS BARATO QUE NADIE, POR SER DE FABRICACION PROPIA 78 HOSPITAL, 78

Ojo Novios
Gran fábrica de
MUEBLES
EL NEGRO

Dormitorio, 700 Ptas.
A plazos sin fiador
Semana, 12 Ptas.
Surtido de dormitorios, comedores, salones y recibidores
Grandes facilidades en los plazos y al contado, a precios de fábrica
15 CONDE ASALTO. 15

GANGA
Vendo equipo completo Infantería, 25 duros. SAN MIGUEL, 26-28, 1.o, 2.a (BARCELONETA).

EL INGENIO
ARTICULOS para **CARNAVAL**
CARETAS
Confetti, Serpentinas
BOLAS de NIEVE
Raurich, 6
Teléfono 1409 A

MUEBLES A PLAZOS
Fabricación propia
CALABRIA, 94
(junto a Cortes)

ESENCIAS
purísimas de todas clases, para licores, jarabes, confitería, etc. Verdadera especialidad en las de plantas higiénicas y flores a toda concentración, para elaborar Colonias, Quinas, extractos y lociones
FABRICA DE ESENCIAS
EVA
Viladomat, 102 y 104
Teléfono 720 H

ARMAZONES — PANTALLAS
J. CAMPS, Fábrica
Paseo Gracia, 125
PIES PARA PANTALLA SALON, a 25 PTAS.

CALENTADORES BAÑO
desde 90 ptas. Fábrica Ribas Esperanzi, Valencia, 522

EL INGENIO
MANIQUIES
DE TODAS CLASES
Raurich, 6
Teléfono 1409 A

Muebles
COMEDORES
DORMITORIOS
SALONCITOS
DESPACHOS, etc.
a precios muy reducidos
SECCION DE MUEBLE FINO a PLAZOS
(SIN FIADOR)
Grandes facilidades en el pago
EL BOLSIN
Aviñó, núm. 30
Teléfono 3962 A.

Muebles ocasión
Sólo por 15 días, por reforma, a menos de coste. Salones, Despachos, Comedores, Dormitorios, Cuadros y muchos otros, y un Piano. SALMERON, número 116.

A PLAZOS
SIN FIADOR
MUEBLES DE LUJO Y ECONOMICOS
Fabricación propia
Muebles Rey
Ronda San Antonio, 49

LIQUIDACION

DE TODOS LOS GENEROS DE LA CASA
PRECIOS INVERISIMILES

TODO REGALADO

VEAN ESCAPARATES y se CONVENCERAN de NUESTROS PRECIOS VERDADEROS de

LIQUIDACION

Lana superior	90 cm.	Su precio, 5 pesetas	Ahora, 3	pesetas metro
Pirineo lana	90 cm.	Su precio, 6 „	Ahora, 3'95	„ „
Lluvia de seda	90 cm.	Su precio, 6 „	Ahora, 2'95	„ „
Escocés lana	90 cm.	Su precio, 4 „	Ahora, 1'95	„ „
Gamuza lana	90 cm.	Su precio, 5 „	Ahora, 2'45	„ „
Cottamusa cuadros . .	90 cm.	Su precio, 8 „	Ahora, 3'95	„ „
Diagonal lana y seda.	90 cm.	Su precio, 5 „	Ahora, 2'45	„ „
Malla para stor. surtido colores.	160 cm.	Su precio, 7 „	Ahora, 3'50	„ „
„ „ visillos „ „	50 cm.	Su precio, 3'50 „	Ahora, 1'95	„ „
Tapetes mesa		Su precio, 9 „	Ahora, 5'75	„ uno
Manteles adamascados. . . .		Su precio, 5 „	Ahora, 2'95	„ „
Sábanas superiores		Su precio, 7 „	Ahora, 3'95	„ una
Paños cocina (tres)		Su precio, 2 „	Ahora, 1	peseta
Pañuelos nasales, la caja. . .		Su precio, 2 „	Ahora, 1'35	„
Toallas rusas, grandes. . . .		Su precio, 1'75 „	Ahora, 0'90	„ una

INVITAMOS a las **SEÑORAS** VISITEN NUESTROS ALMACENES, SI QUIEREN ECONOMIZAR TIEMPO y DINERO

ALMACENES EXPRES MODA

61 - RONDA DE SAN ANTONIO - 61
(CASI FRENTE AL TEATRO GOYA)

GRAMOFONOS

Los mejores del mundo

LIQUIDAMOS 2.000, a 50 pesetas
con 6 piezas y 200 agujas y **800 gramolas**, a cualquier precio

Gran surtido de DISCOS de la invicta marca "ODEON"

Las últimas novedades. LAS MUJERES DE LACUESTA OUI-OUI, JOY-JOY, etc., etc., por Ofelia NIETO, Marcos REDONDO, Pablo GORGÉ y Emilio VENDRELL

La Casa mejor surtida en Discos dobles "ODEON", a 6 pesetas

COMPOSTURAS ECONÓMICAS de GRAMÓFONOS - **TALLERS, 16**

TAPICES PINTADOS
La casa más importante de España. Especialidad en tapices religiosos. Exposición continua de cuadros al óleo; grabados, oleografías, etc. Fabricación de marcos y molduras. No comprar sin visitar esta casa.
F. MONTFALCON
Boters 4, final Puertaferrisa

VARIOS

Se empapelan
habitaciones a 15 pesetas. Amargós, 13, 1.o, Mas-Bau.

Cédulas
Pasaportes y Pjes.
DOCUMENTOS VARIOS
Puertaferrisa, 19

Traducciones
literarias, comerciales. Mackay, Colón, PALMA DE MALLORCA.

CASAMIENTOS Sr. BADIA
Encargos y asuntos serios. R: Tallers, 30, 1.o, despacho

Se admiten esquelas de defunción hasta las dos de la madrugada

CURA VEGETAL Nº 3
REUMA, ARTRITISMO, GOTA, CIÁTICA, DOLORES
DEL ABATE HAMON
Maravillosa mezcla de plantas sanas que disuelven totalmente el ácido úrico y lo elimina por la orina. Libra rápidamente al enfermo de sus dolores, regulariza su nutrición y el funcionamiento de sus riñones, para evitar que se repita el mal que tantas molestias ocasiona.
Venta: Farmacias, Centros de Específicos, y
LABORATORIOS BOTÁNICOS Y MARINOS
Ronda de la Universidad, 6 - BARCELONA
En MADRID: Farmacia GAYOSO Arenal, 2

VICHY CATALÁN

Agua mineral natural :-: Digestiva :-: Excelente para mesa :-: De venta en todas partes

GRANDES REBAJAS DE PRECIOS

por renovación de existencias en todos los articulos corrientes de esta temporada. No deje Vd. de ver las GRANDES EXPOSICIONES de los escaparates de

CALZADOS LA IMPERIAL

en la SUCURSAL de

4 - PLAZA REAL - 4

CANAS

INVENTO MARAVILLOSO

Para volver los cabellos blancos a su color primitivo, a los quince días de darse una loción diaria. Su acción es debida al oxígeno del aire, por lo que constituye una novedad. No mancha ni la piel ni la ropa. La caspa desaparece rápidamente.

Ojo con las imitaciones y falsificaciones. Depositario Cataluña: «LA FLORIDA», S. A., Pasaje de la Mered, 5.

Venta en todas partes

CIMIENTO
CASAS REALES 10
SANTIAGO

Vías urinarias

Impurezas de la sangre

Debilidad nerviosa

Basta de sufrir inútilmente de dichas enfermedades, gracias al maravilloso descubrimiento de los

MEDICAMENTOS del Dr. SOIVRE

Vías urinarias: BLENORRAGIA (purgaciones en todas sus manifestaciones, URETRITIS, PROSTATITIS, ORQUITIS, CISTITIS, GOTA MILITAR, etc., del hombre, y VULVITIS, VAGINITIS, METRITIS, URETRITIS, CISTITIS, ANEXITIS, FLUJOS, etc., de la mujer, por crónicas y rebeldes que sean se curan pronto y radicalmente con los Cachets del Dr. Solvré. Los enfermos se curan por sí solos, sin inyecciones, lavados y aplicación de sondas y bujías, etc., tan peligroso siempre y que necesitan la presencia del médico, y nadie se entera de su enfermedad.—VENTA 5'50 PESETAS CAJA.

Impurezas de la sangre: SIFILIS (avariosis), ECZMAS, HERPES, ULCERAS VARICIOSAS (llagas de las piernas), ERUPCIONES ESCRUFULOSAS CRITAMAS, ACNE, URTICARIA, etc., enfermedades que tienen por causa humores, vicios o infecciones de la sangre por crónicas y rebeldes que sean, se curan pronto y radicalmente con las PILDORAS DEPURATIVAS DEL DR. SOIVRE, que son la medicación depurativa ideal y perfecta porque actúa regenerando la sangre, la renuevan, aumentan todas las energías del organismo y fomentan la salud, resolviendo en breve tiempo todas las úlceras, llagas, granos, furúnculos, supuración de las mucosas, caída del cabello, inflamaciones en general, etc., quedando la piel limpia y regenerada, el cabello brillante y copioso, no dejando en el organismo huellas del pasado. VENTA. 5'50 PESETAS FRASCO.

Debilidad nerviosa: IMPOTENCIA (falta de vigor sexual), POLUCIONES NOCTURNAS, ESPERMATORREA (pérdidas seminales), CANSANCIO MENTAL, PERDIDA DE MEMORIA, DOLOR DE CABEZA, VERTIGOS, DEBILIDAD MUSCULAR, FATIGA CORPORAL, TEMBLORES, PALPITACIONES, TRASTORNOS NERVIOSOS DE LA MUJER y todas las manifestaciones de la NEURASTENIA o agotamiento nervioso, por crónicas y rebeldes que sean se curan pronto y radicalmente con las GRAJEAS POTENCIALES DEL DR SOIVRE. Más que un medicamento son un alimento esencial del cerebro, médula y todo el sistema nervioso, indicadas especialmente a los agotados en la juventud, por toda clase de excesos (viejos sin años) para recuperar íntegramente todas sus funciones y conservar hasta la extrema vejez, sin violentar el organismo, el vigor sexual propio de la edad.-VENTA, 5'50 PESETAS FRASCO

Agente exclusivo: Hijo de José Vidal y Ribas S. en C. Moncada, 21, Barcelona. Venta, en Segalá, Rambla de las Flores. 14; Farmacia Gelart, Princesa, 7,y principales farmacias de España Portugal y América

---

Portable

La última maravilla de la mecánica

Silenciosa - Exacta

Pida informes a

TRUST MECANOGRAFICO

RAMBLA CATALUÑA, 13 **Teléfono 3164 A**

Un Famoso Astrólogo

hace una oferta notable

Le dirá GRATIS

¿Su porvenir será feliz, dichoso, afortunado?; ¿tendrá éxito en el matrimonio, en sus especulaciones, ambiciones, deseos?; ¿cuáles son sus amigos, sus enemigos?, y muchos otros datos importantes que sólo la Astrología puede revelar.

Ha nacido bajo afortunada estrella?

RAMAH, el célebre Orientalista y Astrólogo, cuyos estudios astrológicos y consejos han suscitado millares de cartas de agradecimiento del mundo entero, le hará tener GRATUITAMENTE, después de sólo pedida, indicando su nombre, su dirección, la fecha exacta de su nacimiento, por su método incomparable, un análisis astrológico de su vida y de su porvenir, el cual, junto a sus Consejos Personales, encierra datos susceptibles no sólo de extrañarle, sino de maravillarle. Sus Consejos Personales tienen el poder de cambiar favorablemente el transcurso de toda su vida. Escriba en seguida y sin dilación, eso para su interés, a **RAMAH**, folio 267 A 44, Rue de Lisbonne, París. Una gran sorpresa le aguarda. Si quiere puede añadir a su carta 80 céntimos en sellos de Correos de su país, para cubrir gastos de correo, envío, etc.

Franqueo para Francia: 40 céntimos

---

a precios de fábrica

MANGUERAS para riego.
» » coches.
» » vino.
» » vapor.
TUBOS de goma para sufatadores.
» » » » agua.
» » » » electricidad.
» » » » gas.
» » » » irrigadores.
DOBLES BOLAS para joyeros.
» » » pintores.
» » » laboratorios.
» » » medicina.
PLANCHAS para recauchutados.
ARTICULOS de goma para garages.
OBJETOS de goma para industria.
APARATOS de goma para higiene.
TACONES de goma para calzado.
ARTICULOS de goma para barberos.
FAJAS de cauchu para adelgazar.

PRODUCTOS TUSELL

Ronda San Pedro, 12

Yo el Rey

No más grietas ni sabañones

La Pasta Rusa Cura-Cutis suaviza la cara, conserva su frescura y combate, con éxito seguro, los Sabañones, Grietas, Diviesos, Granos, Quemaduras y toda clase de irritaciones de la piel, constituyendo una verdadera especialidad en las propias de los niños. — De venta en las principales droguerías, perfumerías y mercerías

---

VINO SALUTIFERO

Si USTED SUFRE la angustia constante, acabará, tarde o temprano, con su preciosa salud, que no cambiaría por nada del mundo.

¿Por qué, pues, no hace uso del gran Reconstituyente **VINO SALUTIFERO**, Fortifica el corazón. A las mujeres que crían les da vida. Da sangre a los anémicos. Robustece a los niños. Vigoriza a los ancianos, a los convalecientes y a los agotados. De venta: En buenas farmacias y Centros de Específicos. Precio 7'50 Pta.

IA. El grandioso éxito de los señores Paradas y Jiménez y maestro Guerrero

E VERDE"

s de la obra)

(Fotografías Badosa)

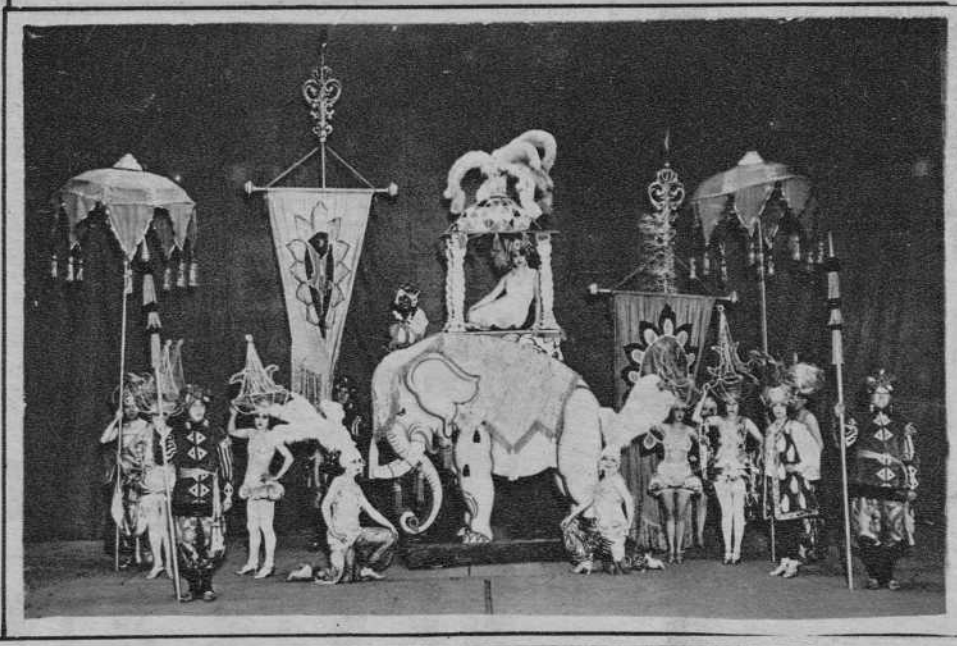

Jimenez
Guerrero
Paradas

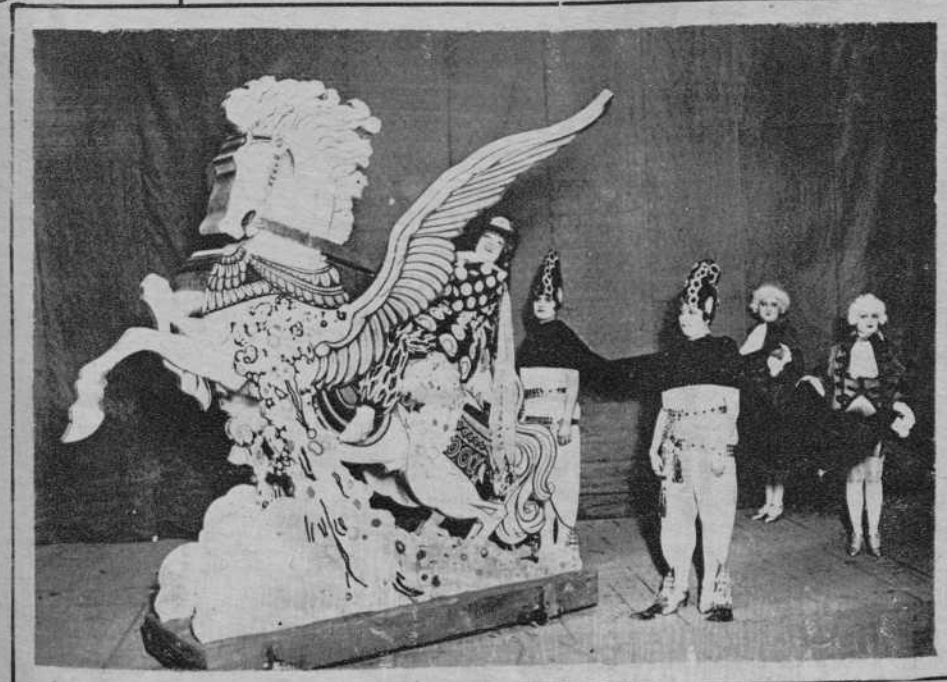

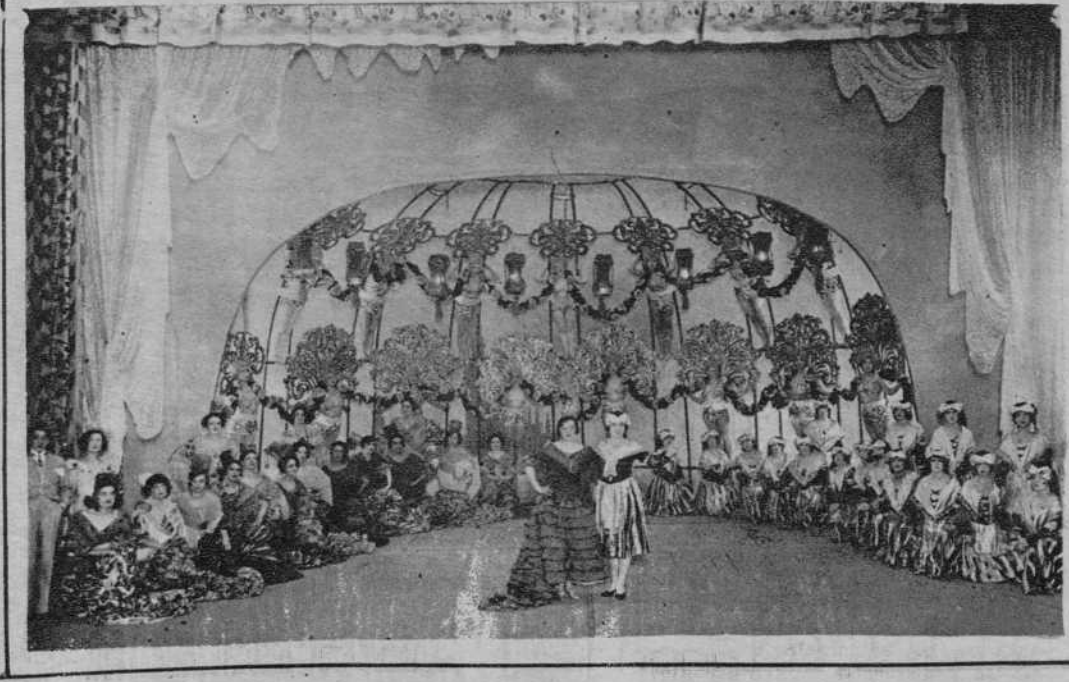

INGENIERÍA É INDUSTRIAS

COMO POR ARTE DE MAGIA...

Al descender la temperatura de la graduación deseada, el quemador OIL-O-MATIC automáticamente pone en marcha su instalación de calefacción mateniendo siempre el mismo calor en su hogar y asegurándole así el bienestar siempre apetecido y difícilmente logrado. Si desea usted encender o apagar a voluntad su calefacción, una simple vuelta a un interruptor le basta. Nada más. El OIL-O-MATIC obedece sumiso a su mano y se esclaviza a su deseo.

Siga Vd. el curso del progreso!

El candil, el quinqué, el mechero de gas, la bombilla eléctrica:

El brasero, la chimenea, la estufa, el radiador:

El carbón, el gas, la electricidad, el petróleo.

He aquí distintas etapas del progreso humano.

Abandone Vd. la rutina que le encadena al pasado!

Alumbraría Vd. su casa con anacrónicos sistemas existiendo la electricidad?

Cuando el hombre se percate de las ventajas del aceite pesado como combustible, no volverá al uso del carbón!

WILLIAMS OIL-O-MATIC HEATING

el Quemador de aceites pesados perfecto por antonomasia, es un aparato pequeño y sencillísimo, que se adapta en pocas horas a toda caldera, tanto de calefacción como industrial, sin modificar la instalación existente. Desde este momento puede Vd. contar con una instalación perfecta, sin ruido, humo, suciedad ni molestia ninguna, que funciona automáticamente, sin cuidados personales y sin peligros. El aparato mismo se paga su pequeño coste, con la economía que reporta la combustión de aceite pesado en lugar del carbón incómodo, sucio, caro y escaso de calorías.

Preocupese de su hogar!

Provéalo de elementos que le reporten confort y distinción.

Haga Vd. su hogar atractivo, acogedor, no solo para sus amistades, sino también para su familia.

Procure aunar economía con eficacia y gusto.

Rodée a sus familiares de comodidades que, además han de redundar en su beneficio.

Evite a su esposa los pequeños y enojosos disgustos cotidianos por culpa de la instalación o del servicio, y ahorre a éste la innecesaria molestia del encendido a carbón de la caldera.

Adopte Vd. el quemador

WILLIAMS OIL-O-MATIC HEATING

Pida Vd. datos y demostraciones a

Paseo Aduana, 27 **EREBUS** S. A. Teléfono 4241 - A.

BARCELONA

CALEFACCION - VENTILACION - ACONDICIONAMIENTO DEL AIRE